Diario de Burgos

541-027955

Martes, 10 de Octubre de 1989. N.º 30.379 | Fundado en 1891 | Medalla de Oro de la Ciudad | 65 Ptas.

Los doctores Bishop y Varmus, dos oncólogos galardonados con el Nobel

El descubrimiento de los dos científicos galardonados ayer con el Nobel de Medicina ha influido ampliamente en el conocimiento sobre la formación de tumores cancerígenos y los complicados sistemas que rigen el normal crecimiento de las células.

Los estadounidenses Michael Bishop, de 53 años, y Harold Varmus, de 49, recibieron ayer el premio Nobel de Medicina y Fisiología por su descubrimiento, señaló el Instituto Karolinska, que otorga el premio, «ha ayudado a entender cómo se desarrollan los tumores cancerígenos».

El descubrimiento consiste, además, en haber demostrado que existe una gran famila de genes que controlan el crecimiento y la multiplicación normal de las células y que las perturbaciones surgidas en esas células pueden transformar una normal en tumoral y, con ello, dar origen al cáncer, según el mencionado Instituto.

Bishop y Varmus, que trabajan el en el Departamento de Microbiología e Inmunología de la Facultad de Medicina de la Universidad de California, en 1986 llegaron a la conclusión de que el oncogen en los virus no es un verdadero gen vírico, sino un gen normal del que el virus se apropia durante su multiplicación en la célula anfitriona.

Página 28

Los jóvenes, eje del discurso inaugural de la Vicerrectora del Campus

Josefa Arnáiz del Río, Vicerrectora del Campus Universitario de Burgos, resaltó ayer en la apertura del curso académico 89-90 el papel de los jóvenes como «creadores —dijo— de la nueva sociedad».

La lección inaugural de este nuevo curso corrió a cargo del profesor de Literatura Española, Marciano Martín, quien en una prolongada y aplaudida intervención habló de aspectos biográficos y literarios referidos al novelista vallisoletano Miguel Delibes.

Asistieron al acto, celebrado en la Escuela Universitaria de Estudios Empresariales, destacadas personalidades civiles y militares de Burgos.

Página 5

Josefa Arnáiz presidió el acto inaugural, acompañada de los directores de los centros universitarios

Petición para que aumenten los efectivos de los Cuerpos de Seguridad del Estado

El alcalde de Burgos, José María Peña San Martín, en representación de la delegación municipal reiteró ayer, al gobernador civil, la necesidad de que aumenten los efectivos de la Policía Nacional y del Cuerpo Nacional de Policía en nuestra provincia.

Esta petición se la hicieron en la reunión de la Junta Local de Seguridad, primera a la que asiste Francisco Cruz de Castro desde su nombramiento como titular del Gobierno Civil.

Anteriormente, ya que la solicitud no es nueva, esta misma necesidad le había sido expuesta a su antecesor, Manuel Peláez.

Página 10

Comenzó el juicio por el salvaje atentado de ETA en «Hipercor»

Josefa Mercedes Ernaga y Domingo Troitiño, miembros del «comando Barcelona» que atento contra «Hipercor», reconocieron ayer en el juicio que se celebra en la Audiencia Nacional que con la colocación del artefacto explosivo en el garaje pretendian incendiar los almacenes, pero no causar muertes.

Como consecuencia del atentado, en el que se emplearon 30 kilos de «amonal», y 200 litros de un liquido combustible con efectos parecidos al «napalm», murieron 21 personas y resultaron heridas 45, por lo que el fiscal pide para los dos procesados penas que suman cerca de dos mil años de cárcel.

Los acusados dijeron en sus declaraciones que tenían conocimiento de que en la parte superior de «Hipercor» había viviendas, pese a lo cual llevaron a cabo el atentado.

Troitiño reconoció haber sido el autor de las llamadas efectuadas desde una cabina telefónica a la Guardia Urbana de Barcelona, la dirección de «Hipercor» y el diario «Avui», en las que avisó de la existencia de la bomba incendiaria que estallaría sobre las tres y media o cuatro menos veinte de la tarde. Los dos procesados hicieron una autocritica y reconocieron que su error fue confiar en que la policia desalojaría a tiempo los almacenes, aunque admitieron la dificultad para localizar el explosivo

En sus declaraciones Domingo Troitiño y Mercedes Ernaga evitaron relacionar a ningún otro miembro de la banda terrorista ETA con el atentado de «Hipercor».

Página 20

Anoche comenzó la campaña

Solchaga y Aznar presentaron los programas del PSOE y PP

Anoche se inició la campaña electoral que concluirá con la jornada de reflexión anterior a las elecciones del 29-0. Con la pegada de carteles de los principales líderes de los partidos se han puesto en marcha unas semanas en las que los comicios centrarán la actualidad en España.

Sin embargo, en las últimas horas los protagonistas, por sus declaraciones, han sido el ministro Solchaga que insiste en que el programa económico del PSOE creará un millón de puestos de trabajo. También ha dicho que subirán los impuestos indirectos y sobre el Patrimonio y bajarán los tipos del Impuesto de la Renta de las Personas Físicas.

El ministro de Economía anunció que se disparó el IPC de septiembre como consecuencia —dijo— de los precios de las frutas y verduras frescas.

José María Aznar salió al paso de sus declaraciones y dijo que el Gobierno está amparando el fraude fiscal con las Letras del Tesoro que son una tapadera para muchos millones de dinero negro. Dijo que el nivel de fraude en España es igual que el de 1982 cuando accedió al Gobierno el PSOE.

Por otra parte, se programan actos en toda España organizados por el CDS, IU, los grupos nacionalistas y las demás candidaturas como la de Ruiz Mateos, siendo cada vez más intensa la campaña con grandes caravanas que desde anoche serpentearán la geografía española.

Página 21

hoy

Entran en servicio 24 Km. de autovía entre Villalmanzo-Sarracín 9

El audiovisual «Las Edades del Hombre», a la provincia 9

La Comisión Municipal dotará de material al Archivo Municipal 10

Por primera vez, máquinas en la vendimia de la Ribera 13

deportes

Hoy, España-Hungría, en selecciones sub-21 35

ESPECIAL ECONOMIA .....Cuadernillo central

MC MORENO CASTILLO

THOMSON

SI TIENE USTED EL NUMERO
S40 - 006.894
¡ENHORABUENA!
HA GANADO UN TELEVISOR
Bases página 5

¡Un Fiat Uno puede ser suyo!

BASES DEL CONCURSO EN EL INTERIOR

Concesionario Oficial
AUTO-FORMULA, S. L. FIAT
Alcalde Martín Cobos, s/n. Tel. 23 13 20. Burgos.

M.C.D 2018

Día a día

Una muestra para recordar

MERECE la pena visitar la Casa del Cordón y admirar la exposición que se nos muestra. Es algo para recordar, un acontecimiento que en modo alguno puede dejar de ver todo amante de la cultura, cuanto más si goza con la estética, con la inspiración de la pintura, con la huella grandiosa de los grandes maestros del último siglo. Ahí está la famosa colección «Hojas de hierba» de la mano del ilustre mecenas Jacques Hachuel. El marco es digno para reunir en sus muros obras de Picasso, Miró, Barceló, Caneja, Chillida, Gargallo, Millares, Benjamín Palencia, Gris, Saura, Tapies y otros de ese mismo renombre.

Solamente citar sus nombres ya es para ponerse en camino del histórico Palacio del Cordón. No son reproducciones de sus obras, sino las originales que se muestran como algo fuera del programa. Es, ciertamente, un regalo grandioso para esta ciudad que debe agradecer al gran patrocinador de su iniciativa y al propietario de esta irrepetible muestra del arte contemporáneo español «Hojas de hierba», algo que el testimonio sincero que la ciudad de Burgos debe expresar con reconocimiento por lo que se ha hecho al traer a nuestra tierra la magna exposición.

No nos extraña que dada la magnitud de la muestra no se haya valorado suficientemente «a priori» la trascendencia de este desfile de grandes maestros en una sola exposición. Quizá por ello no vino precedida de la trompetería que en proyectos infinitamente menos importantes otras instituciones políticas suelen montar para facilitar la notoriedad de la idea. Aquí ha sido al contrario: sin grandes alaracas, los burgaleses nos encontramos a la luz pictórica como ninguna de este otoño de nuestra tierra, todo un espectáculo de arte de nuestro tiempo de la mano de nombres como los citados que nos ha dejado casi boquiabiertos, porque se disfruta de verdad recorriendo la Casa del Cordón con esta exposición digna de presentarse en un acontecimiento histórico de la ciudad que se nos da de la mano de Jacques Hachmel y de la Caja de Ahorros Municipal.

La mejor recomendación que se puede hacer es invitarles a recorrer las salas y comprobar ustedes mismos que estamos ante algo fuera de lo que es habitual en el momento cultural de nuestra ciudad. La ocasión es para no perderla y recrear mucho tiempo con cuadros y esculturas que figuran en los catálogos mejores de las muestras del arte de nuestro tiempo.

El proyecto es sencillamente magnífico y difícil de repetir.

Quisicosas

Martinillos

HA muerto Pa-Ko. Firmó así sus crónicas desde la provincia, desde Baños de Valdearados y, luego, sus muchas colaboraciones en este periódico. Le queríamos todos. Le quería todo el mundo. Francisco Carmona, periodista de corazón. Fue grande su trayectoria profesional como médico, pero mucho más grande fue su magnífico talante humano, su bondad de corazón, su amabilidad, las mil y una virtudes que adornaron en vida a este hombre que va tardar mucho en irse de nuestro recuerdo. Suponiendo que se vaya alguna vez.

● Empieza a correrse la opinión de que ni siquiera los burgaleses más veteranos en esto de marear la vida, o sea, los más viejos, han visto bajar al Arlanzón como baja ahora. En ésas estamos. Como no llueva, aquí va a pasar algo. Queremos decir que como no llueva en serio y, posteriormente, nieve lo suyo. Es malo, muy malo, que la tierra acumule sed.

Se han cumplido cuarenta y dos años en que el Arlanzón bajaba como «ni los más viejos del lugar» lo vieron. Las aguas estuvieron a punto de invadir la ciudad y llegaron a hacerlo en Castañares. Aquello pasó a la Historia. Y ya ven: tanto que en su día se habló de que si Villaverde Peñahorada sí o no y ya ven: nos está solucionando la papeleta.

● Se habló el otro día en DB de lo que es el CENEBAD. Creemos que hay que insistir. Esperemos que la creación de este organismo obedezca a una demanda social, queremos decir, a que muchos de los adultos que no pudieron en su día, o no quisieron y ahora se han dado cuenta de la equivocación de entonces, adquirir la cultura necesaria, han presionado para que exista. Y si no es así, da lo mismo. La necesidad es evidente.

También queremos reiterar lo que se decía en el reportaje: que muchas veces no son los directamente interesados los que se dan cuenta de esa necesidad. A veces son sus familiares, amigos o quienes sean. Conviene tenerlo en cuenta. No sabemos si viene muy a cuento, pero hemos recordado en este caso aquello del proverbio chino que decía «que es hermoso dar un pez a quien lo necesita, pero mucho más hermoso es enseñarle a pescar».

● Hay que tomar nota de una cifra: en lo que llevamos de años, en Burgos (capital y provincia) han muerto veintidós personas en accidentes de trabajo. Es seria la cifra. Es trágica. Hay que pensar en ella y en las causas, para evitar los efectos. En todo caso son demasiados muertos. El trabajo, ahora como siempre, es algo trascendente en toda ocasión, pero que sea causa de muerte es, sencillamente, tremendo. Creemos que se medita demasiado poco en esta cuestión, pero como cada uno toma la cosa según su talante, nos remitimos al hecho de que, efectivamente, hay que evitar las causas que producen esas muertes.

● Más unión de cifras y trabajo. ¡Anda que no ha sido nada la cifra de don Felipe! Ha hecho buena la leyenda negra de sus paisanos en punto a la exageración. Decir que se han creado un millón quinientos mil puestos de trabajo en los últimos cuatro años no se lo cree ni el tonto del pueblo.

PARA OIR BIEN PARA VER BIEN
OPTICA INTERNACIONAL
CARLOS FRÜHBECK
OPTICO DIPLOMADO
GARANTIA 2 AÑOS
ESPECIALIDAD EN LENTILLAS
Espolón, 30

CENTRO DE RECONOCIMIENTO
COLEGIO OFICIAL DE MEDICOS
C/. Vitoria, 13, 1.º. Telfs. 20 10 75 — 26 04 49
OBTENCION Y RENOVACION:
— Certificados de conducir.
— Permisos de armas.
— Certificados médicos ordinarios.
Horario: De 9 a 2, lunes a viernes; y de 10 a 1, sábados

POR FIN, EN BURGOS, LA OPORTUNIDA QUE NECESITABAS PARA APRENDER INGLES
• El sistema más moderno y Natural de Aprendizaje.
• Medios Audiovisuales en clases reducidas. Grupos para niños desde 4 años.
• Profesores especializados en todos los niveles, que le prepararán para todo tipo de exámenes.
• Clases particulares, empresas, libros traducciones...
En Burgos, tu oportunidad en Reyes Católicos, 44, Oficina 11. Telf. 22 55 56

SCANNER
BURGOSsa
SCANNER BURGOS, S.A.
HOSPITAL PROVINCIAL
«DIVINO VALLES»
Carretera de Santander, S/N.
Teléfonos 22 57 26 - 23 50 11 (Ext. 230)
Horario:
Mañana, 9-13 horas
Tarde, 16-19 horas
Urgencias Permanentes

tfe tiempo, frecuencia y electrónica, s.a.
SOCIEDAD ESPAÑOLA DE COMPONENTES, PRODUCTOS Y SISTEMAS ELECTRONICOS
Con objeto de seleccionar personal para su fábrica del Polígono de Villalonquéjar impartirá, subvencionado por el INEM, el siguiente curso:
ELECTRONICA GENERAL
Dirigido a alumnos, mujeres u hombres, con un nivel de preparación de Graduado Escolar, FP1 o equivalente, y preferentemente, menores de 25 años que se encuentran en situación de desempleo.
Duración del curso: 200 horas; a 6 horas diarias desde el 23 de Octubre al 11 de Diciembre de 1989.
Fecha y lugar de inscripción: hasta el 13 de Octubre en la Dirección Provincial del INEM, calle San Pablo, 8-1.ª planta.
POSIBILIDADES REALES DE EMPLEO
PARA LOS ALUMNOS QUE SUPEREN EL CURSO
Los alumnos en situación de desempleo podrán percibir las becas y ayudas económicas estipuladas por el INEM, por la asistencia a estos cursos.
Las/os solicitantes se presentarán sin más aviso a las pruebas de selección que para el curso se realizarán el día 16 de Octubre de 1989, a las 10 horas en el Centro de Formación Profesional del INEM, sito en Prolongación Reyes Católicos, s/n. Burgos.

SU MEJOR INVERSION INMOBILIARIA
EN LA COSTA DE ALMERIA
Garrucha — Vera — Mazarrón (puerto)
APARTAMENTOS
Primera línea de mar (Paseo Marítimo). 1, 2 y 3 Habitaciones.
SOLARIUM — GARAJE — MINI GOLF — ZONA AJARDINADA Y PISCINA
A PARTIR DE 3.900.000 PRECIO TOTAL. FACILIDADES A 20 AÑOS
INFORMACION: EUROGRUP COSTA ALMERIA. Calle Mayor, 143
GARRUCHA (ALMERIA). Tel. 951/460224

MESON DE LOS INFANTES
Restaurante
TODOS LOS DIAS
GALLO DE CORRAL
COCHINILLO ASADO
CAZA A LA SERRANA
Corral de los Infantes - Telf. 205982

2.990.000
CHALETS adosados con con jardín en URBANIZACION "OASIS" junto al "Mar MENOR"
masa
EMPRESA DE SU CONFIANZA
TELF: 27 40 51. BURGOS
TELF: 31 45 87. MIRANDA

VICTOR SUSO
EXPO - FOTO/89
Del 10 al 19 de Octubre'89
VISITAS
Laborables, de 12 a 2 y de 7 a 9. Festivos, de 12 a 2
Avda. General Sanjurjo, esquina Héroes del Alcázar
CAJA DE AHORROS MUNICIPAL DE BURGOS

M.C.D 2018

HE leído la entrevista a Felipe González de Juan Tapia, y el tono, y los modos, se corresponden con el gobernante o estadista Felipe González que tenemos delante, tras siete años en el poder. El modo de hablar en la política tiene todo que ver con la situación de cada uno. Después ocurre que en los mítines o en los Congresos socialistas aparece el Felipe González clásico, con una dialéctica de masas, y es que es muy difícil olvidar la constitución humana de cada cual. Ahora mismo Adolfo Suárez está guerrero, porque aparece en la Oposición y era otra persona cuando estaba en el Poder. Observo a José María Aznar muy combativo y no ha hecho más que empezar. Y también ha abierto las ventanas de par en par frente a los comportamientos socialistas, Miguel Roca. Los comunistas —Anguita o Sartorius— son los más implacablemente críticos contra la conducta del socialismo en el poder. Y, generalmente, se advierte una mayor furia electoral que en otras ocasiones, exactamente como el sábado se advertía una mayor irritación y júbilo de las gentes del Barcelona contra el Real Madrid. Estos partidos fueron siempre emocionales, pero nunca tan violentos de expresiones, de ira o de entusiasmo en las gradas. Algo de Barcelona y de Madrid ajeno al fútbol había en todo aquello. Hasta los políticos catalanistas se hacían ver en su ostensibilidad, pensando en las elecciones próximas.

Crónica de lo que pasa

Democracia caliente

Emilio Romero

Pero hay dos temas sobre los que ha sido reticente o mordaz el presidente del Gobierno en su entrevista: uno de ellos es esta manifestación: "La Oposición sólo aspira a que el PSOE no pueda gobernar". Lo que hay, realmente, es que ningún partido político —excepto el socialista— defiende la mayoría absoluta de un partido para gobernar. Todo esto ha nacido de un excesivo poder del socialismo en las dos legislaturas anteriores. Y hasta se inventó aquello del "rodillo" porque las iniciativas de la Oposición —cualesquiera que fueran— no tenían audiencia en el partido gobernante. Los socialistas tienen que reconocer pecados de inexperiencia joven y de soberbia. En un plano de buenos comportamientos, a mí —sin embargo— me gustan las mayorías absolutas para gobernar con autoridad, siempre que el control del poder, a través de una Oposición vigorosa exista. Ciertamente en estos años el único control del poder ha estado en los medios de información. De ahí ha nacido la idea de que nadie tenga la mayoría absoluta para bajar arrogancia y soberbia. Lo que ocurre es que una "coalicación en el poder" es políticamente más impura a la hora de gobernar. También es verdad que en ocasiones los buenos principios padecen, porque una mayoría absoluta puede ser autoritaria, y una coalición de partidos para gobernar, podría estar más cerca del conjunto de la sociedad. Pero ahí están las cosas. Los analistas se plantean esa hipótesis sobre quién gobernaría con el socialismo si éste perdiera la mayoría absoluta, y nadie se ha detenido a pensar que pudiera hacerlo con el Partido Popular. Esto parece un disparate imposible. En Italia —sin embargo— han ido juntos democristianos y socialistas. Pero todo esto son especulaciones que resultan hasta ocurrentes.

El otro tema ha sido una réplica dura a Miguel Roca. "No he oído a ningún socialista —dice Felipe González— que haya subido a la tribuna a recordarle al señor Roca que no ha habido en la historia europea un fracaso más estrepitoso que el que protagonizó con el Partido Reformista. Y eso tiene que ver mucho con la ética y con el coraje". Estos dos términos los menciona el presidente del Gobierno en virtud de que Miguel Roca los frecuenta en sus intervenciones. Así es que esa hipótesis de una colaboración del partido de Miguel Roca con el socialismo, tiene este difícil prólogo. Las elecciones —en su campaña— han empezado, y ya hemos tenido una precampaña ardorosa con descalificaciones y enfrentamientos. Eso quiere decir que vamos a tener, tal vez, las más ruidosas elecciones en críticas y en dicterios. La impaciencia de la Oposición, por tanto tiempo del socialismo en el Poder, no había llegado nunca a niveles más altos, en la derecha y en la izquierda. El tema de la televisión va a ser muy principal en esta campaña, y en ocasiones podrían perderse los nervios. La democracia es siempre caliente, pero tampoco está obligada a ser volcánica.

LAS noticias de actualidad tienen un signo común: revelan el poder de una sociedad emergente. En el Este y en Occidente. En Roma, Washington, Madrid o Berlín. Esto hay que tenerlo en cuenta, en medio de un clima electoral como el que vivirá España durante los próximos veinte días. A través de las distintas cadenas de televisión hemos podido ver el pasado fin de semana, grandes manifestaciones frente al Capitolio norteamericano, reclamando medidas para acabar con la miseria de quienes no tienen un techo bajo el que dormir y cobijarse. Las mismas imágenes de manifestaciones masivas nos han presentado a los romanos clamando contra el racismo. En Berlín Este miles de ciudadanos se enfrentan en las calles al régimen comunista de Honecker, al tiempo que otros cientos de miles huyen como pueden a Occidente, en busca de libertad y de una vida más digna. En Sudáfrica, en Chile, en Hong Kong, en las repúblicas bálticas de la URSS, y en otros muchos puntos del globo, se suceden las manifestaciones populares frente al poder. El grito es siempre el mismo: libertad.

En las democracias occidentales, además de libertad, el ciudadano se moviliza en busca de una mejor calidad de vida. He leído las cien primeras medidas

Observatorio

Sociedad emergente

Antxon Sarasqueta

adoptadas por el nuevo alcalde de Madrid, Agustín Rodríguez Sahagún, y su equipo de coalición, con los populares, y se comprueba la actuación prioritaria en tres ámbitos: seguridad, mejora de servicios, y cuidado del medio ambiente. Estas son las preocupaciones, que están en la sociedad, y ante las que los diferentes partidos, desde el gobierno la oposición, no tienen más remedio que demostrar sensibilidad. La tradicional pegada de carteles de hoy por la noche, que da comienzo a la campaña oficial de las elecciones, puede simbolizar algunas de esas preocupaciones. El alcalde Sahagún ha pedido a los partidos que no conviertan a la capital en un vertedero con carteles y pintadas en cualquier lugar. Los partidos dan fe de su desinterés por recurrir al insulto personal y centrarse en los temas de atracción ciudadana, convencidos de que esto último resulta más rentable. Los informes del Defensor del Pueblo nos describen un panorama de inquietud en la población, por el deficiente estado de la Administración y los servicios públicos. La valoración de la sociedad se siente con más empuje por tres factores de alcance universal: el fracaso del totalitarismo que domina los regímenes por la fuerza, la sociedad abierta con la que alcanzamos el fin de siglo, y la revolución de las comunicaciones que ha introducido un factor de globalidad en la información, el pensamiento y la acción.

El individuo de finales de siglo se moviliza contra el abuso del Estado, capaz de sustraer los principales recursos de la sociedad, e incapaz de ofrecer a cambio unos servicios eficaces y modernos. La sociedad se rebela contra los depredadores de la industria que llegan a poner en grave amenaza el equilibrio ambiental del planeta. A estos no hace falta buscarlos en la selva amazónica de Brasil o en la industria de Pittsburg o el Rhin. Basta con pasearse por las costas y el interior de España, para comprobar el desastre.

Coincidí el otro día en un coloquio organizado por la Fundación Humanismo y Democracia, con uno de los vicepresidentes del PP, Félix Pastor. Nos decía que por mucho que se empeñen los actuales gobernantes o los dirigentes de otros partidos, la sociedad española está también en estado emergente, y que va a ser, con su propio poder, la que marque, indefectiblemente, el rumbo del futuro. A los colectivos les cuesta desperezarse. Actúan por inercias lentas que a veces desesperan a las vanguardias. Cuesta ver, incluso, que las tendencias de cambio sean tan reales como se intuyen o perciben a través de la caracola. Pero se sienten. El signo de los tiempos está ahí, en una sociedad emergente. La clave está en saber atisbar y encauzar esa energía. En la política y en otros campos de la vida.

Cartas al DIARIO

Emocionada gratitud desde Alicante

Como es sabido los días quince y dieciséis de septiembre llegamos a esta capital los componentes de la Coral Antonio Maso del Hogar «Pío XII» de Alicante. Todos ignorábamos los resultados que pudiéramos obtener en los tres días que permanecimos. Dejamos Burgos con lágrimas en los ojos pero con la esperanza de volver a transmitir con mayor cariño nuestras actuaciones.

Hoy Burgos está en boca por el territorio alicantino, pues las cincuenta y seis personas que representábamos el Hogar «Pío XII» bendicen la hora en que se me ocurrió traerlos aquí, por lo cual me siento conmovida; no encuentro distinciones entre los alicantinos o burgaleses, sólo sé que pertenecemos a la tercera edad y sólo queremos amor y comprensión... lo damos y lo aceptamos, así vivimos en paz. Hoy después de veinte días transcurridos en Alicante vuelvo aquí dejando a todos mis compañeros y profesor don José Garberi con la dulce añoranza; quieren y desean volver para estrechar nuevamente los brazos de todo el público que nos colmó de agasajos. Agradecemos al excelentísimo Ayuntamiento de Burgos sus grandes favores que de modo espontáneo nos cedió el teatro «Francisco Salinas» y puso a nuestra disposición al guía señor Carmona que minuciosamente nos dejó recrear en las maravillas que encierran la Catedral, la Cartuja y las Huelgas.

Por todos estos lugares vivimos lo nunca visto, todo de extraordinaria grandeza. Unánimes me decían: ¡Julia! Bendecimos la hora en que nos has traído a tu tierra, y yo visiblemente emocionada veneraba más que nunca todo cuanto nos mostraban... por lo tanto los resultados fueron más que positivos.

También tengo que destacar la mano blanca del señor Ovejero, representante de la Caja de Ahorros Municipal, le agradecemos infinito todos los trámites que llevó a cabo para que la actuación de nuestra coral en el salón de dicha Caja de Ahorros estuviera repleto de personal, pues con antelación se repartieron cantidades de programas y todo, los dos días fueron un completo éxito.

Agradecidos quedamos a la Radio que lo divulgó en repetidas ocasiones, y en este mismo instante al señor director del Diario de Burgos. Represento a todos. **Julia Rico Alonso.**

«Algo insólito»

Creo, no es corriente que la prensa o sus noticias se nos den de balde, pues ya ven, ahora en Burgos si que está ocurriendo éso.

Se empapelan las cabinas telefónicas con periódicos (serán porque sobran) pero eso si, con noticias escogidas y por si la gente no las ha leído en un día, siguen y siguen ahí exhibiéndose.

¿No creen ustedes que ya apesta el tema de la «construcción», y que de tanto manipularlo y cacarearlo puede surtir en el ciudadano efectos contrarios a los que se pretende?

Actualmente a los que se coge matando, (digamos con las manos en la masa) robando o secuestrando se les considera «presuntos». Pues al señor Peña alcalde de Burgos y otros representantes del Ayuntamiento se les dictó veredicto de culpabilidad desde el primer momento que se les imputaron una serie de delitos, ¡y vaya penas!

Sin duda que estos señores que hacen justicia por sí mismos quieren «mucho» a Burgos, ya que les gusta estemos a diario en candelero con algo que pueda denigrarnos no sólo al señor alcalde y compañeros sino el buen nombre de Burgos. Es triste no sepan reconocer tanto bueno como han hecho por esta ciudad y que es seguro seguirán haciendo para bien de todos.

En cuanto a que algunos dirigentes del P.P. han aconsejado a Aznar que deje de apoyar al señor alcalde, he de decirles, que en el P.P. somos muchos y que cada cual puede opinar de un modo u otro y se les respeta. No obstante, creo sabrán hacer por sí mismos sus declaraciones sin necesidad de intermediarios baratos. **J. Sánchez O. (Burgos).**

Suscripción pro-embargo de la vivienda del alcalde

Por ese medio de comunicación, me enteré de que nuestro alcalde de Burgos, José María Peña San Martín, va a hipotecar su vivienda, para responder a la fianza de 10.000.000 de pesetas, que le pide el juez, hasta tanto se celebre el juicio sobre el tema de la construcción.

Conociendo como conozco al señor Peña, confío y creo en su total inocencia y, es por ello que considero, no podemos consentir quienes estamos de su parte y somos la mayoría de los burgaleses, le embarguen su vivienda. Por esto me he permitido abrir una cuenta corriente en la Caja de Ahorros Municipal número 33020100000717 a mi nombre y entre paréntesis (pro-embargo vivienda señor alcalde), e invito a todas aquellas personas que lo deseen a ingresar en la citada cuenta la cantidad que buenamente quieran, en la seguridad de que serán resarcidos de ella, pues repito, estoy convencida de su inocencia y espero confiada que en su día quedará demostrado.

Muchas gracias por esta publicación y reciba un cordial saludo. **María Milagros Luis Toro (D.N.I. 34.934.664).**

Gracias al Hospital «General Yagüe»

Queridos amigos de Diario de Burgos: Quisiera por favor me publicasen este escrito en su diario, en agradecimiento al Hospital «General Yagüe» y en especial a la Unidad de Cuidados Intensivos por su comportamiento con la familia Manzano, pues lo que hicieron con ellos es de verdaderos profesionales y es que cuando ocurren éstas cosas también hay que publicarlas.

Esta familia entró en el hospital la madrugada del 4 al 5 de Agosto y de cuatro miembros de la familia, tres estaban en coma: una niña de cinco años, el padre y la madre, quedando la pequeña de año y medio fuera de trance. Eladio, el padre, entró con un brazo colgando; la madre, con la cara echa un cuadro y la pequeña, con el cráneo hundido. Ver aquéllo nos causó algo que no se olvidará fácilmente, pero estar viéndoles ahora parece un verdadero milagro, ¡vamos, que han hecho una verdadera obra de arte!

Una chica rubia de la UVI me decía que la juventud tiene ganas de trabajar y ahí está el resultado. Mes y medio y todos sanos y salvos en casa.

Se despide un amigo de la familia y de ustedes también. **Txema.**

M.C.D. 2018

Lo que se filtra

«Ya»: Política económica electoral

Frente al acierto que supuso la política de saneamiento económico, el juicio que merece la aplicada durante la fase de recuperación posterior es bastante menos positivo. Este es el mensaje de los programas económicos de la oposición. Nuestra economía crece con fuerza, pero con manifiestos desequilibrios, que han llevado a la actual situación, bastante delicada, en la que la amenaza de una inflación en alza, de un agudo déficit comercial con el exterior y de una caída del ahorro de las economías familiares ensombrecen el futuro. La política económica no ha sabido reaccionar a tiempo y, cuando lo ha hecho, ha incurrido en serias contradicciones. Las ofertas de la oposición van en dirección bastante correcta: no se trata tanto de reprimir el consumo privado como de fomentar el ahorro; la inversión empresarial no debe desacelerarse, pues ello equivale a frenar la creación de empleo: resulta obligado acometer una reforma fiscal que modernice nuestros grandes tributos; la política monetaria no puede ser la única arma contra la inflación... La demagogia típicamente electoral empaña la coherencia de las ofertas hechas, sobre todo en materia de gasto social; pero, en general, uno de los acontecimientos más destacables de esta precampaña electoral es el planteamiento de una política económica diferente. Lo más seguro es que la "nueva política económica" tarde en reflejarse en un aumento de votos; pero es destacable que los programas electorales del centro y de la derecha se presenten vestidos con los ropajes habituales en los países más desarrollados.

«ABC»: Contra la abstención

Tras una participación electoral alta en los años 77 y 79, que culminó en la erupción del volcán socialista en el 82, el volumen de la abstención ha ido creciendo. Frente a los próximos comicios, es evidente que una participación baja —como ocurriera en las europeas— acude oportunamente en auxilio de la pretensión socialista de perpetuarse en el poder. Está demostrado que la abstención castiga preferentemente a las fuerzas políticas del centro y la derecha, más proclives a recluirse en el ámbito de su vida privada. La izquierda vota en todo caso. Y el PSOE dispone además de refinados instrumentos de información censal y manejo informático de grupos sociales inmensos —pensionistas, pardos subsidiados— de fácil capitalización electoral por medios poco ortoxodos. No necesitamos encarecer la trascendencia del acto del voto. En recta conciencia cívica no existe un "derecho a la abstención". Hay que pensar que mientras en muchas latitudes del mundo se lucha por conquistar el derecho a elegir, los ciudadanos de las escasas decenas de naciones que disponemos de él no podemos frívolamente volver la espalda a las urnas. Pero es que, además, cuando alguien no vota, otro se está lucrando con su abstención. Y el resultado final suele ser el menos deseado por aquel que optó por quedarse en casa. Hay que votar para ejercer un derecho para cumplir un deber.

«El País»: Nada que celebrar

El prusiano-comunismo de la RDA es uno de los fenómenos más anacrónicos de la Europa actual. Y lo ocurrido durante la conmemoración del 40 aniversario demuestra que, para sostenerlo, el recurso a la fuerza tendría que ser cada vez más duro. Pero la Europa de hoy no toleraría un Tiananmen en Berlín.

Nacidos de la droga

Justo Aznar

LAS libertades individuales se agotan en la frontera en donde los actos propios condicionan la libertad de los demás.

Sin duda, delimitar hasta qué punto el individuo es libre para utilizar o no drogas, es un matiz de la controversia social sobre la drogadicción, acerca del cuál no existe una opinión unánime. Sin embargo cuando de la utilización de la droga se derivan daños objetivos para terceras personas, la condena social de este tipo de hábitos parece justificada, y más especialmente, si los afectados son los niños, y más concretamente aún, si son los hijos recién nacidos de madres drogadictas.

Es posible que bastara, a aquellos que defienden la legitimidad de utilizar drogas, en aras de unas libertades individuales, posiblemente no bien entendidas, es posible digo, que les bastara darse una vuelta por una de esas salas hospitalarias de neonatología, en las que están hospitalizados los recién nacidos afectos del síndrome de abstinencia, para que entendieran mejor dónde terminan las libertades de la madre y comienzan las del hijo.

Seguramente pocas imágenes son más duras en medicina que el cuadro que ofrece un recién nacido afecto del síndrome de abstinencia. De un recién nacido padeciendo el mono que su madre le ha transmitido. Ver a esos pequeños, llorar, agitarse, retorcerse, por carecer de la droga, a la que su madre le acostumbró durante la gestión y a la cuál se ha hecho adicto, es una de las imágenes más conmovedoras que en un hospital pueden presentarse.

No se me escapa, que para la mayoría de nuestros legisladores, de esos para los que la vida del no nacido prácticamente carece de valor, este problema se solucionaría por la ancha vía de la eliminación de este niño prematuramente drogadicto. El aborto podría ser la terapia social para todos estos problemas. No se preguntaría sobre el valor de sus vidas. La mejor forma de no tener que soportar el cuadro de un recién nacido con el síndrome de abstinencia, es eliminarlo antes de que nazca. ¡Ojos que no ven, corazón que no siente!

Pero sin duda podría ser más acorde con las libertades individuales del hijo, con su derecho a vivir, el abordar el problema desde una vertiente de rehabilitación social de la madre. ¿No sería más lógico que toda mujer en edad de concebir conociera el riesgo que para un potencial hijo suyo supone su adición a la droga? ¿No es posible que esta idea la ayudara a combatir un hábito que también para ella puede ser demoledor? Es muy probable que ante una posible maternidad, la responsabilidad de cuidar de ese hijo que va a nacer, pudiera ser un punto de apoyo sobre el que rehacer una vida alejada de la droga. Lo que parece evidente es que la solución más ética para evitar el sufrimiento de ese recién nacido adicto a la droga, no es eliminarlo, sino poner los medios adecuados para que pueda nacer sano. Y para ello basta con que su madre deje la droga. El recién nacido afecto de un síndrome de drogodependencia, no sufre ninguna enfermedad congénita de difícil o imposible curación antes de nacer. El no nacido drogadicto es un niño completamente sano, que lo único que requiere es que su madre durante el embarazo lo prefiera a él antes que a su droga. ¿Es esto tan difícil?

Ramón

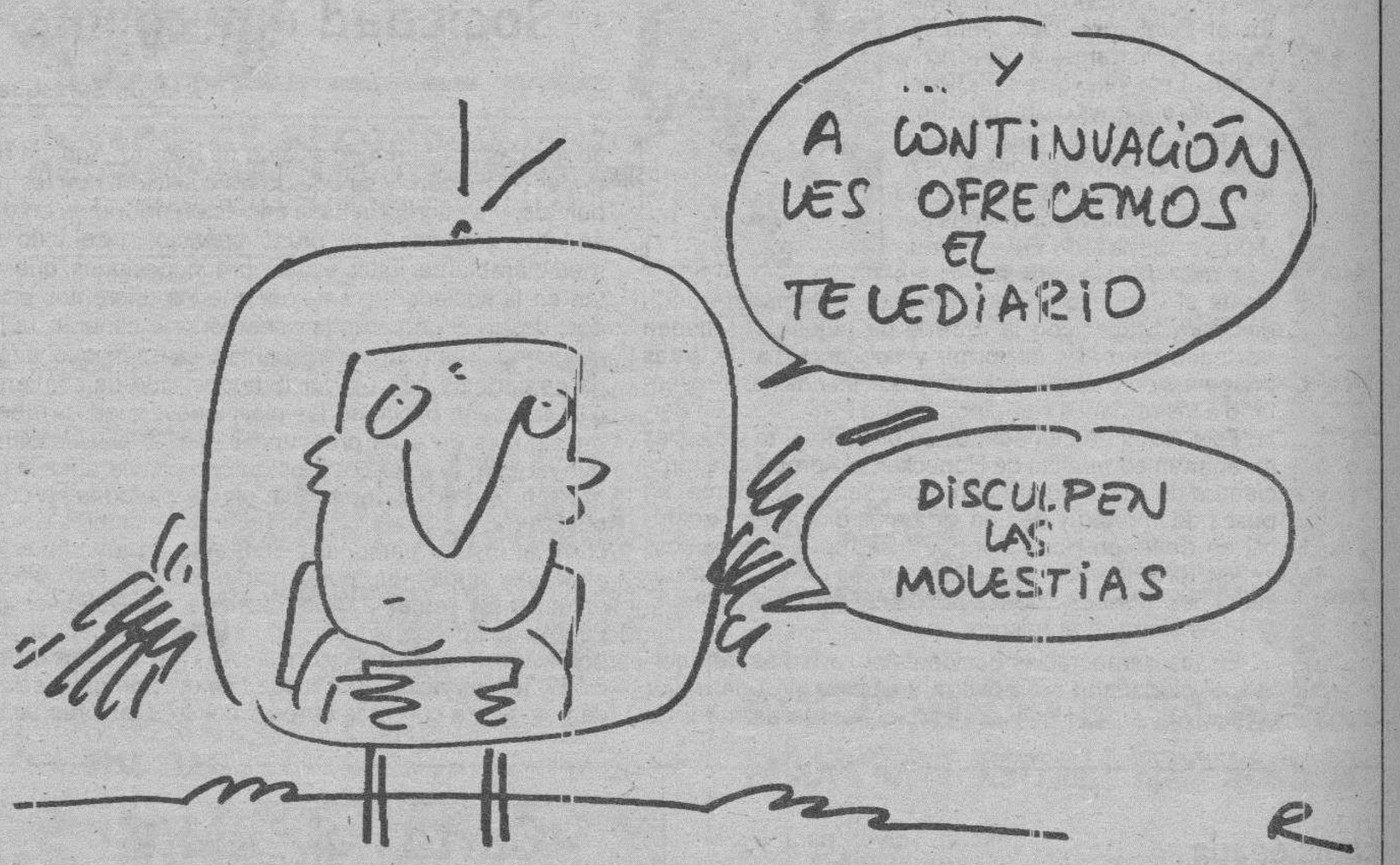

La España eterna

Heleno Saña

ENTRE los grandes escritores extranjeros de este siglo, Reinhold Schneider es uno de los que mejor supo comprender lo que él mismo llamaba «España eterna» (ewige Spanien), y no es ninguna casualidad que su visión de nuestro país y nuestra historia se inspirara sobre todo en la obra de Unamuno.

Pero lo que hace todavía cincuenta o sesenta años emocionaba a hombres como el poeta alemán y nuestro gran pensador (y poeta), parece hoy haber perdido toda vigencia, cómo si la edad presente estuviera cerrada para siempre a los grandes sueños y a las grandes evocaciones. ¿Qué ha quedado, en efecto, de aquella España eterna tan amada por Schneider y Unamuno y por una minoría de espíritus excelsos como ellos? Nada o casi nada, aparte de la nostalgia callada de algunos eruditos o hispanistas pasados de moda. ¿No resulta casi ridículo evocar siquiera este tema en plena sociedad de consumo? ¿No soy yo mismo un fósil situado más allá del espacio y el tiempo?

Para la izquierda (con ligerísimas excepciones), la España eterna fue siempre algo con tufillo a sacristía y beatería, a Felipe II y a la Inquisición, a Ignacio de Loyola y a Trento, y de ahí que no se pueda esperar que sus representantes (hoy en el Gobierno) piensen en ella o la echen de menos; al contrario, se alegran de que la mística del consumo haya sustituido a la mística de Santa Teresa y San Juan de la Cruz, y los seriales americanos de televisión a los dramas de Calderón. Hasta Don Quijote les parece sospechoso. ¿No está de moda últimamente, entre ciertos literatos e intelectuales «dernier cri» y amamantados en los ambientes ilustrados de París denigrar incluso la obra de los Reyes Católicos?

Pero también la derecha se ha alejado de su antigua devoción por la España eterna, aunque a veces siga utilizando este concepto para cazar votos a acallar sus remordimientos de conciencia. Lo mismo que la izquierda, la derecha se ha apuntado a lo relativo y efímero, ha aprendido a adorar a Mammon y a jugar a la baza de la civilización de la máquina y el dinero inventada y puesta en marcha por los pueblos protestantes de Occidente.

Ya sé que en Europa no estamos en el siglo de las guerras religiosas, pero tampoco cabe olvidar que la moral materialista que entretanto los españoles estamos asumiendo con celo de neófitos, procede de los países protestantes, como demostraron hace ya mucho tiempo con pelos y señales Werner Sombart y Max Weber.

Pues sí, resulta que los mismos pueblos luteranos, calvinistas o anglicanos que nunca pudieron derrotarnos definitivamente en los campos de batalla —aunque ganasen muchas batallas—, nos están imponiendo su propia mentalidad y aniquilando la España eterna que tuvimos y fuimos un día, por la vía más simple y más rentable de la colonización económica, técnica, comercial, productiva y turística, en la que, claro está, siempre han sido superiores a nosotros.

De ahí que lo que se está imponiendo en nuestro país no sea la España eterna, sino la España relativa del consumismo y el hedonismo, una españa que, alejándose de sus raíces más profundas y auténticas, no parece tener otra preocupación que la de asumir como identidad propia y como único valor el «Anderssein» (otredad) que los pueblos más ricos y poderosos nos inculcan para que olvidemos lo que fuimos un día y no seamos más que lo que ellos quieren: clientes y consumidores de sus productos.

Unamuno, siempre nadando a contra corriente, salió una y otra vez al paso de aquel dogma tan cacareado de que España tenía que europeizarse (como postulaba Ortega), y defendía tenazmente la tesis opuesta de que éramos nosotros quienes debíamos españolizar Europa. De ahí que soltase aquel exabrupto tan mal comprendido del «que inventen ellos», con lo que quería decir no que no trabajásemos ni nos ocupásemos de menesteres técnicos y científicos, sino de que no nos dejásemos embrutecer por la moral utilitaria de los pagos nórdicos y concediésemos a lo espiritual la primacía sobre lo material.

Y Unamuno tenía razón, pues si la España eterna ha sido algo es precisamente eso: considerar lo espiritual como el valor supremo de la existencia, que es también la postura que defendió Angel Ganivet, cuyo «Idearium» no es sino una síntesis maravillosa de lo que aquí llamamos España eterna.

Creo que estamos vendiendo nuestro patrimonio espiritual por el miserable plato de lentejas que la sociedad de consumo nos ofrece. Es triste decir esto, pero más triste es todavía considerar la enajenación de nuestros valores más profundos como la cosa más natural del mundo, o lo que es peor todavía, considerarlo como un acto de «modernización», «eficacia» o «progreso», como repiten por doquier los estratos dirigentes que hoy tienen en sus manos las riendas del poder.

M.C.D 2018

La Vicerrectora presidió la apertura del curso, acompañada de los directores de los centros universitarios

Josefa Arnaiz resaltó el papel social de los jóvenes en la inauguración del curso 89-90

Burgos (R. Ruiz).— En un discurso continuista y desprovisto de novedades, la Vicerrectora del Campus Universitario de Burgos resaltó ayer, en la apertura oficial del curso académico 89-90, el rol de los jóvenes universitarios como creadores de la nueva sociedad. Su alocución, en tono ilusionado y optimista, estuvo precedida de la prolongada intervención del profesor Martín Pérez que pronunció la lección inaugural sobre el reputado novelista Miguel Delibes.

«Cada nuevo curso está envuelto de misterios e incógnitas ya que la comunidad universitaria ve en los comienzos del mismo un numeroso cúmulo de posibilidades», dijo ayer la Vicerrectora del Campus burgalés, Josefa Arnáiz, al iniciar su discurso de apertura del curso académico 89-90, un discurso que tal y como se esperaba no aportó grandes novedades, excepto las ya conocidas, respecto al de años precedentes.

Arnáiz que centró el contenido de su optimista intervención en el papel que deben jugar los jóvenes universitarios dentro de la sociedad actual, «ellos son —dijo— la esperanza de la sociedad, los creadores de esa nueva sociedad», solicitó de éstos «ilusión, trabajo, ideales, voluntad y ánimo».

En otro momento, calificó la presencia de la juventud en la sociedad como «viva y estimulante al ser —subrayó— la destinataria de los esfuerzos y afanes de nosotros, los profesores».

Tras repasar brevemente los proyectos ya conocidos y las últimas realizaciones llevadas a cabo en el Campus, pidió que las ilusiones de toda la familia universitaria «lleguen a buen puerto».

«Delibes: escritor respetado, admirado y leído»

El programa oficial de este acto académico, que comenzó algunos minutos más tarde de las doce del mediodía en la Escuela de Estudios Empresariales, contó asimismo con la presencia de la Coral Universitaria de Burgos «Francisco de Salinas» que cerró el acto de apertura entonando el tradicional «Gaudeamus Igitur».

El profesor Marciano Martín, ante la presencia de los directores de los centros universitarios burgaleses, distintos profesores, un discreto número de alumnos y destacadas personalidades civiles y militares, disertó durante casi sesenta minutos sobre «La opción por el hombre y por Castilla en la obra de Miguel Delibes».

Martín Pérez en su prolongada exposición definió al novelista vallisoletano como un escritor «respetado, admirado y leído, preocupado por el hombre y pintor de Castilla». Entre otros aspectos biográficos y literarios del autor de «Las Ratas», «El Camino» y «Cinco Horas con Mario», entre otras innumerables obras, el profesor titular de Literatura Española destacó su «significación literaria» tomando como referencia los estudios de historiadores y críticos, su «personalidad más que literaria al ser —indicó— un hombre preocupado por la sociedad, el hombre, la infancia y el mundo rural», sus constantes éticas, su cristianismo abierto y conciliador y su estrecha vinculación al entorno burgalés y en especial a la localidad de Sedano.

«Delibes —añadió Marciano Martín— ha captado con maestría excepcional el paisaje y el ambiente de nuestra tierra y ha sabido plasmar en sus páginas sus tipos humanos más representativos. Inmerso en la Castilla urbana y rural se ha sentido desasosegado también por sus problemas y, en el caso de nuestros pueblos, por su decadencia, al parecer inevitable».

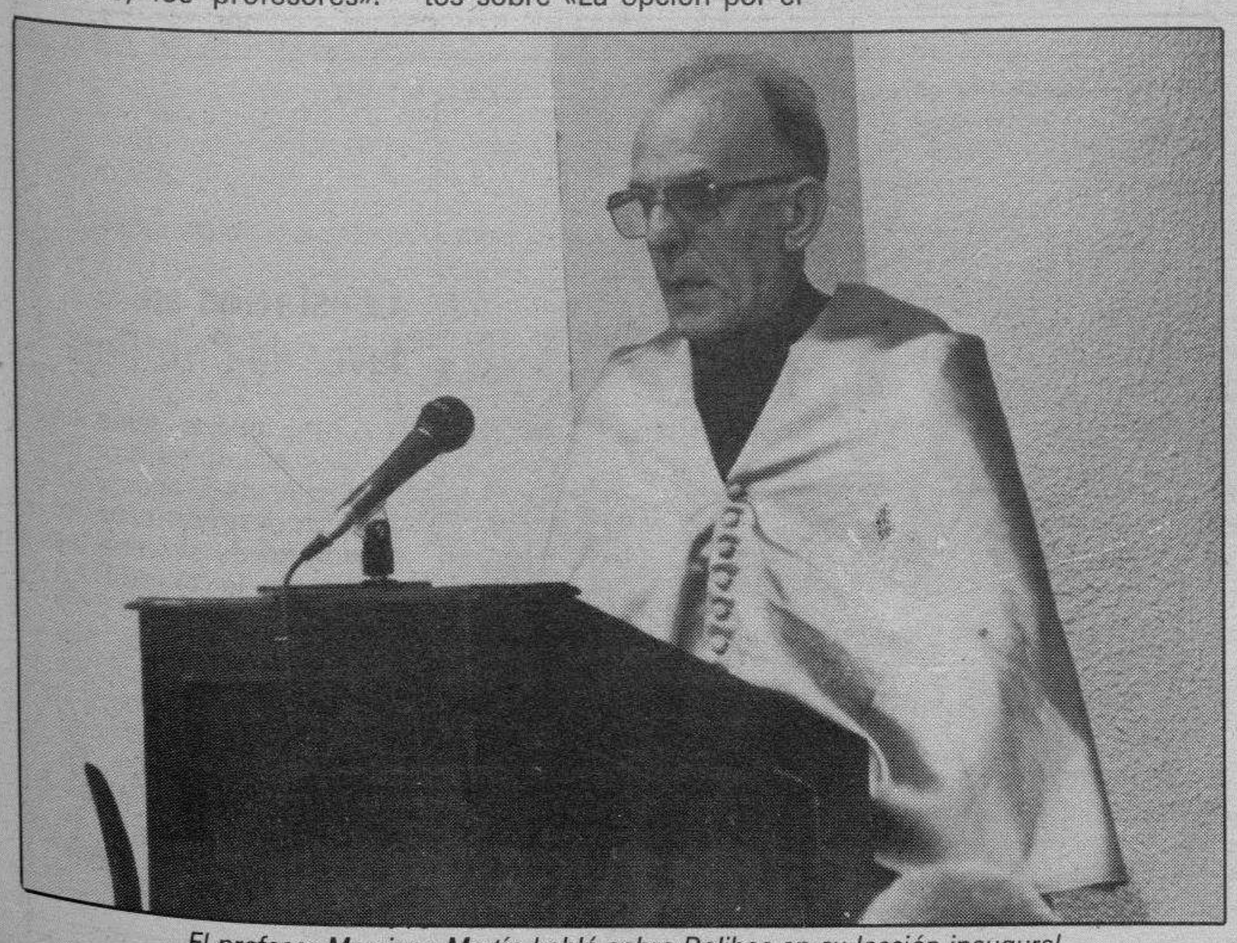

El profesor Marciano Martín habló sobre Delibes en su lección inaugural

LA SUERTE EN JUEGO

BASES

En este Concurso de **DIARIO DE BURGOS**, denominado **LA SUERTE EN JUEGO**, podrán participar todos los lectores del periódico, de acuerdo con las siguiente bases.

1.° — **DB** ofrecer a sus lectores la posibilidad de ganar **CIEN MIL O MAS PESETAS SEMANALES** y un **FIAT UNO BRIO** cada cuatro semanas, a través de su concurso LA SUERTE EN JUEGO.

2.° — De lunes a domingo inclusives, cada ejemplar de DB llevará impreso en la parte superior derecha de su primera página «UN NUMERO ROJO», cuya posesión permitirá participar en los sorteos semanales y mensuales.

3.° — El «número rojo» —que será distinto para cada ejemplar de **DB**— irá precedido de un número y un guión, coincidente con la semana natural del año, para diferenciar los distintos sorteos semanales.

4.° — Siempre comenzará una serie de sorteo en lunes.

5.° — El sorteo de cada serie semanal se efectuará al término de la misma semana, publicándose el martes en **DB** el numero ganador del premio de las 100.000 o más pesetas.

6.° — Cada tanda de juegos se compone de cuatro series de sorteo (cuatro semanas) al cabo de las cuales se sorteará el coche. Todos los números aparecidos durante las cuatro semanas anteriores entrarán en el sorteo del **FIAT UNO BRIO**.

7.° — Para cobrar las **CIEN MIL PESETAS**, o recoger el **FIAT UNO BRIO**, el lector agraciado deberá personarse en nuestro periódico (calle San Pedro Cardeña, 34), antes de las doce del mediodía del viernes de la misma semana en que se publica el número premiado, portando la **CABECERA ORIGINAL** de **DIARIO DE BURGOS CON FECHA, NUMERO PREMIADO y D.N.I.**

8.° — En caso de no aparecer el ganador en el plazo indicado o de no presentarse nadie a recoger el premio, la cantidad de **CIEN MIL PESETAS** se acumulará en un **«BOTE»** para el próximo sorteo. Si no apareciera el ganador del **FIAT UNO BRIO**, el mes siguiente se sortearán dos coches con diferente número, y así sucesivamente.

9.° — La participación en este concurso implica la aceptación de estas normas.

10.° — El personal de la Empresa y sus familiares no podrán participar en este concurso.

11.° — Para cualquier duda, **DB** se reserva la última decisión, que será definitiva e inapelable.

RECORTE ASI SU CABECERA

Diario de Burgos S23-0271-83

Martes, 6 de Junio de 1989. N.° 30.254 — Fundado en 1891 — Medalla de Oro de la Ciudad — 65 Ptas

VEA TODAS LAS NOVEDADES DE SONIMAG-89

MC MORENO CASTILLO

BURGOS: Vitoria, 200
BRIVIESCA: Sta. M. Encimera, 13
Visítenos en Expobur'89
Stands 74 y 75

FIAT

YA TIENE 100.000 RAZONES
PARA ESTRENAR UN REGATA MARE

Concesionario Oficial:

AUTO-FORMULA, S. L.
ALCALDE MARTIN COBOS, s/n
Telf. 23 13 20 – BURGOS

M.C.D. 2018

El tratamiento dado al monte «Guerreado y Abejón» es correcta según el jefe del Servicio de Agricultura

Burgos (DB).— El jefe del Servicio de Agricultura y Ganadería de la Junta, don José Vallés Rafecas nos envía el siguiente escrito:

«En relación con la extensa carta aparecida en el Diario de Burgos de fecha 4 de Octubre, relativa a un aprovechamiento forestal de pinos en el término municipal de Palacios de la Sierra, en el monte de utilidad pública número 246 «Guerreado y Abejón» y firmada por don Julián Llorente Ayuso, anterior alcalde de Palacios de la Sierra y actual concejal de dicho pueblo, me veo en la obligación como jefe inmediato de los funcionarios que han intervenido en el citado aprovechamiento de hacer las siguientes precisiones:

1.° — El catálogo de montes de utilidad pública de la provincia de Burgos asigna el número 246 al monte «Guerreado y Abejón», así también se recoge en el deslinde del monte aprobado el 16 de Agosto de 1923 y así figura inscrito en el Registro de la Propieda de Salas de los Infantes. Tomo 388 del archivo, libro 6 del Ayuntamiento de Palacios de la Sierra, folio 52 vuelto, finca 678, inscripción 1.ª Esto no es mentira.

2.° — El día 13 de Septiembre visité detenidamente la zona de señalamiento en compañía del jefe de sección, del ingeniero de la brigada y de la guardería forestal. Sí hemos visitado el monte.

3.° — El tratamiento dado al monte es correcto y acertado y está respaldado por la Administración.

4.° — Todos los datos dados por el jefe de la sección de coordinación del medio natural en el Diario de Burgos de fecha 26 de Septiembre son correctos.

5.° — El estilo de burla y agresividad de la extensa réplica del señor concejal de Palacios de la Sierra, sólo sirve para descalificar a su autor y no merece contestación.

6.° — La Administración tiene un amplio dossier sobre la actuación de don Julián Llorente Ayuso cuando fue alcalde de Palacios de la Sierra, en el que no se caracteriza precisamente por la defensa de la Naturaleza, habiendo sido incluso denunciado por la corta de pies arbóreos de Quercus tozza.

7.° — Por último consideramos que con esta nota la opinión pública tendrá suficientes elementos de juicio, y no volveremos sobre este tema en los medios de comunicación. El jefe del Servicio de Agricultura y Ganadería: José Vallés Rafecas».

«Héroes del Silencio» sustituye a «El Norte», en el I Festival del Soldado

Burgos (DB).—Ayer por la tarde nos comunicaron que en el I Festival del Soldado no podrá actuar el grupo «El Norte», por haber sufrido un accidente uno de sus guitarristas, Alberto López, que sufre conmoción cerebral. Se nos dice que este accidente lo sufrió al salir de la bañera.

Será sustituido este grupo por «Héroes del Silencio», de Zaragoza.

Todo esto se encuadra en el festival musical que, como dijimos, se ofrecerá, con entrada libre, pasado mañana, jueves, a la seis de la tarde, en el Acuartelamiento de San Fernando (antigua Academia de Ingenieros).

Norte burgalés

OVNI sobre Valderredible

Faustino Varona

El día primero de Octubre, el pastor Jesús de la Bureba, en los términos de Repudio y Presillas (Burgos) ha quedado altamente impresionado al ver lo que jamás pensó ver en su vida y después de pasar su consiguiente susto nos cuenta lo sucedido un tanto excitado por lo misterioso del caso.

Pastoreaba 500 ovejas propiedad de Miguel Angel y Yaquelín de Ruerrero. El sol brillaba de caída y Jesús se disponía para volver a casa con los perros Centinela, Gadafi y la burra Casilda.

De pronto, muy cerca, observa un objeto redondo, grande como una habitación que me deslumbra. Lo ví durante unos 10 minutos, parte de ellos detrás de un matorro donde me fui a esconder por si acaso... Creo que fueran esos minutos, pero el tiempo para mí no contaba para nada. Su color era verde y aunque quería verlo bien no podía, pues me deslumbraba. Yo no tuve miedo ninguno.

De repente se lanzó en vuelo vertiginoso con una violencia inusitada y sin ruido se fue por los términos de la Lora hacia Burgos y Palencia.

Jesús es un pastor incapaz de mentir ni de inventar.

Además, al contarlo en la taberna, mostró un paquete de 4 kilos de caramelos que el día anterior se encontró en el lugar más inverosimil e inaccesible a la gente, por donde sólo él pasa con su rebaño.

Como hemos dicho no tiene miedo. Es lógico, pues él se ha enfrentado hasta con el lobo y ha sido pastor en Cernégula y sus proximidades, que es el reino de las brujas.

Si Casilda nos pudiera decir algo... pero aunque filosofa muy bien es tan muda que no habla ni por señas.

Inauguración de curso en «F.P. Zatorre».—*El pasado día 2, tuvo lugar la inauguración del Curso en el Centro de Formación Profesional «Círculo Católico». Celebrada la Eucaristía en la Capilla del Complejo Zatorre el claustro de profesores, directivos de la Entidad titular y gran número de alumnos, como puede apreciarse en la foto, se congregaron en el salón de actos, donde dirigieron unas palabras de bienvenida el Consiliario P. Carlos Conde y la directora del Centro, doña M.ª Angeles Luengo.*

El diseño burgalés presente en Valladolid

Como informamos en días pasados el diseño burgalés estuvo presente en Valladolid, en el Magazine de la Televisión Regional.

Angel Peña presentó prendas masculinas y femeninas confeccionadas en ante y napa, dentro de una línea sportwear de talante italiano.

A su vez se llevó a cabo una entrevista con Nacho Martín y Angel Peña, que hablaron de estilismo, moda y diseño.

La presentadora del programa invitó también al plató a un diseñador de joyas salmantino, completando así un espacio dedicado a un tema que no aparece a menudo en la programación.

Los modelos burgaleses Carlos, Pablo, Iñaki, Marta, Enma, Olivia se movieron con un talante profesional. Ellos son un grupo de privilegiados dentro de los que se selecciona y enseña Nacho Martín.

Luego en la capital vallisoletana se hicieron algunas fotos. El objetivo estaba cumplido: el diseño burgalés volvía a estar presente en televisión y dos de las personas que más se preocupan de la moda en Burgos, Angel y Nacho, lo hicieron posible.

Componentes del grupo de diseño y moda.

Cuestación en favor de Cruz Roja

Como puede verse en la fotografía, miembros de la Unidad de Tropas y de Juventud recorrieron el pasado fin de semana las calles de la ciudad en cuestación a favor de Cruz Roja. Algo insólito, por cuanto estas cuestaciones suelen hacerse (al menos, hasta ahora) en el llamado «Día de la Banderita». En cualquier caso es necesario tomar conciencia de que debe ayudarse a esta Institución.

Curso Superior de Logopedia

Burgos (C.).— Más de 40 profesionales: ATS, filólogos, maestros, médicos, pedagogos, psicólogos, técnicos especialistas en educación especial; asistieron el pasado fin de semana al primero de los 20 módulos de que consta el curso superior de Logopedia.

Quince horas estuvieron pendientes de las excelentes y exhaustivas explicaciones que el doctor don Manuel Chamorro Gómez les ofreció sobre «Anatomía y fisiología del oído y aparato fonador».

Los asistentes quedaron impresionados de la calidad del curso que aunque ya se intuía por su programa académico, la realidad superó las previsiones iniciales.

Dado que el número de solicitudes excede con creces el número de plazas disponible en este primer curso; en fechas próximas el centro abordará el lanzamiento de un segundo curso para atender las peticiones pendientes.

Para más información contactar telefónicamente a través del número (947) 220371.

M.C.D 2018

Jornadas «Star» sobre servicios avanzados de telecomunicación

La Dirección General de Telecomunicaciones y la Mesa Provincial de Burgos, en colaboración con el Instituto Catalán de Tecnología, han organizado las jornadas «Star» sobre el tema «Servicios Avanzados de Telecomunicación», que se celebrarán en Burgos los días 10 y 11 de Octubre.

Las jornadas, que contarán con la participación de especialistas en el campo de las telecomunicaciones, se presentará en dos partes:

Día 10: Presentación del programa «star», características y objetivos. Descripción de los Servicios Avanzados de Telecomunicación (SAT), procedimientos de utilización, gestión y costes relacionados con los mismos.

Día 11: Mesa redonda: «Necesidades de SAT en sectores y empresas de la ciudad de Burgos».

Los interesados en participar en las jornadas deberán dirigirse a la directora provincial del Ministerio de Transportes, Turismo y Comunicaciones de Burgos, en la calle Fernando Alvarez, 3. Teléfono 207607.

La Coral de Cámara "San Esteban", durante su actuación en el Conservatorio Municipal.

La Coral "Freitag de Westfalia", invitada en esta X Otoñada Cultural.

Concierto de las Corales "San Esteban" y "Freitag de Westfalia"

Burgos (J. A. Martín).—Un numeroso público asistió anoche al encuentro polifónico ofrecido por la coral de Cámara "San Esteban" y su homónima alemana "Freitag de Westfalia" en el Conservatorio Municipal de Música de Las Bernardas dentro de los actos programados en la décima edición de la Otoñada Cultural «Manuel Alonso Martínez» que organiza el Ayuntamiento de la ciudad.

La Coral de Cámara "San Esteban" fue la primera que actuó en esta velada de música polifónica que tuvo como marco la capilla de música del Conservatorio de Las Bernardas. Bajo la dirección de Juan José Rodríguez Villarroel el elenco burgalés interpretó, entre otras, piezas de Morales «Peccanten Me Quotidie»; Tomás Luis de Victoria, «O Vos Omnes Mea»; Tomás de Santamaría, «Lauda Anima Mea»; Juan del Encina, «Una Sañosa Porfía»; Rivera «Por Unos Puertos»; Claudin de Sermisy, «Vous Perdez Temps»; Claude Gervaise, «Six Danses De La Rennaissance»; Jachet Van Berchem, «O Jesu Xte»; Hubert Waelrant «Adiós Hermano»; y varios anónimos pertenecientes al siglo XVI, «Ay Linda Mía» y «De la Vida de este Mundo».

Esta Coral de Cámara, formada por una treintena de voces mixtas comenzó su andadura en el año 1972 y actualmente posee un repertorio con más de 150 composiciones de polifonía religiosa y profana, preferentemente de los siglos XV y XVI. A lo largo de su prestigiosa carrera ha grabado tres discos de larga duración: "Música Española en Juan del Encina", "Dos Misas Tradicionales" y "Romances del Renacimiento".

La segunda parte del encuentro corrió a cargo del orfeón Freitag de Westfalia, procedente de la localidad alemana de Wiederntudorf y cuyo director agradeció públicamente la invitación de las autoridades locales para actuar en esta X Otoñada Cultural «Alonso Martínez».

El concierto de esta coral, fundada en 1958 estuvo integrado por canciones tradicionales alemanas, eslovacas y algunas piezas extraídas del folklore norteamericano. En el programa ofrecido anoche, bajo la dirección de Manfred Theissen, destacaron piezas como «Dueño Listo», «Casador Despedida», «Bosque Bonito», «Canción de Vino», «Zorro y Erizo», «Jamilán», «Andulka» y «Oh Susana».

La Coral Freitag de Westfalia integrada por un total de cuarenta voces, aunque para esta visita se ha reducido a la mitad, forma parte de la Asociación de Cantores Alemanes, y participa activamente en fiestas populares, carnavales y competiciones corales.

150.000 PTAS. MAS POR SU VIEJO VEHICULO.(*)

1.000.000 PTAS. A 1 AÑO SIN INTERESES

SUBA A MIDI

Durante este mes, al comprar una GME MIDI, le damos por su vehículo usado 150.000 Ptas. más que su valor en el mercado.

Y, además, le financiamos hasta 1 millón de pesetas a un año... sin intereses.

11 versiones distintas, en Gasolina o Diesel, 2 longitudes, 2 alturas y tracción a 2 o a las 4 ruedas.

Con capacidad para transportar 1.195 Kgs. en un volumen de carga de 6,9 m³.

O, si lo prefiere, 8 cómodas plazas, con espacio para el equipaje.

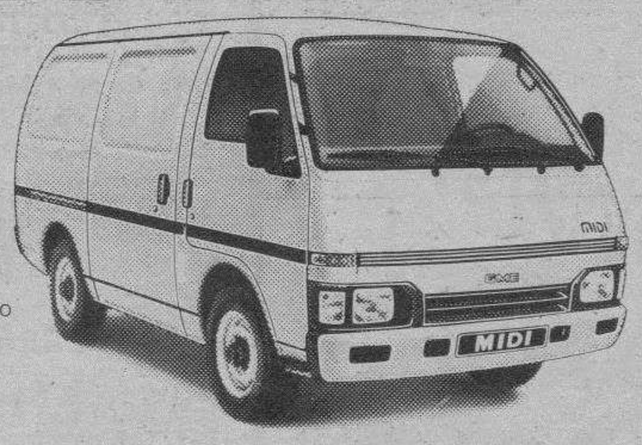

*Oferta válida durante este mes.

Le esperamos

AUTOMOVILES PEDROSA

Ctra. Madrid-Irún, Km. 244. Tel. 22 77 67
Vitoria, 115. Tel. 22 77 07. BURGOS

GME OPEL GM

Concesionarios Oficiales Opel
GENERAL MOTORS
Mejores por experiencia

CIRCULO

2.º Gran sorteo de la Caja de Ahorros del Círculo Católico

Burgaleses afortunados con algunos de los importantes viajes

Gran Crucero 8 días por el Rhin, Amsterdam, Rotterdam, Duseldorf, Colonia, Koblenza, Spire, Estrasburgo, Basilea, Zurich. (Avión, y barco).

Don Marcelino Arribas Alonso y doña Julia Pérez Salvador. Bda. Militar (Burgos).

M.C.D. 2018

Ambulatorio: Indefinición laboral

Burgos (S.).—El SATSE —Sindicato de Enfermería— en su reciente Comité Ejecutivo Nacional, celebrados los días 21 y 22 de septiembre, acordó rechazar el documento del INSALUD por el que se reorganiza al personal ATS/Diplomados en Enfermería, por entender que supone una reconversión forzada y en contra, no sólo de los profesionales sanitarios, sino de los propios usuarios y pacientes, al hacer recaer sobre estos las graves consecuencias de una situación laboral sanitaria. Con la aplicación del documento del INSALUD por el que se asigna a los ATS de ambulatorios, bien a atención especializada, bien atención primaria, se planteará una modificación laboral grave que afecta tanto a las retribuciones como a la ubicación y dependencia de estructuras casi inexistentes de los ATS y Diplomados en Enfermería. Esto ha generado un rechazo generalizado que puede afectar a la asistencia sanitaria. El calendario de movilizaciones y medidas de presión propuestas por el SATSE afectará a todas las Comunidades Autónomas de Forma rotatoria. En Asturias las protestas han comenzado con la paralización asistencial de los ambulatorios, llegando en Avilés a participar el 97% de los ATS. La siguiente Comunidad Autónoma en participar en la cadena de movilizaciones y paro en Aragón, donde la fuente implantación del Sindicato de Enfermería —SATSE— prevee una gran participación de los ATS, realizándose asambleas informativas, en cada uno de los centros. En Madrid dos delegados sindicales del SATSE se han mostrado en otras ocasiones muy activos.

Ante el próximo conflicto su unión a la rueda autonómica será una realidad. Se ha empezado las movilizaciones recogiendo hasta el momento 3.000 firmas individuales para presionar a la Dirección de Recursos Humanos.

Nuevo curso: Amas de Casa del Círculo

No son sólo los hijos los que comienzan el curso; también las amas de casa están dispuestas a aprender y a superarse en sus habilidades. En el Círculo han comenzado las clases de cocina y manualidades, con enseñanza de diversas técnicas. En la foto un momento del acto de inaguración del curso.

Crónica judicial

Otros burgaleses que triunfan

Julián Miguel de la Villa

Hace pocos días, comentábamos del éxito obtenido por doce burgaleses, hombres y mujeres, en los ingresos en las Carrera Judicial y Fiscal.

Hoy podemos continuar la lista de personas nacidas en Burgos, que han hecho sus estudios de Derecho en nuestra Facultad, que han preparado sus oposiciones en Burgos y han triunfado.

En el Boletín Oficial del Estado de 8 de Septiembre de 1989, se publicada la Orden Ministerial de 28/8/1989, por la que se señalaban los ingresados en el Cuerpo de Secretarios Judiciales.

Entre ellos y con el número 9, estaban doña Cristina García López que ha ido destinada como secretaria judicial al Juzgado de 1.ª Instancia e Instrucción de Amurrio (Alava); con el número 42, doña Antonia María García-Morato Moreno-Manzanal, destinada como secretaria al Juzgado de Distrito de Manises (Valencia) y con el número 77, doña Montserrat Gómez Sagredo, destinada como secretaria al Juzgado de Distrito número 1 de Barcelona.

Reiteramos lo que decíamos en nuestra crónica anterior sobre los frutos que está produciendo nuestra Facultad de Derecho, de la que indudablemente están saliendo personas preparadas que están ocupando puestos dentro de la Administración de Justicia.

DB felicita cordialmente a estas tres burgalesas por el éxito obtenido.

Mi felicitación particular a mi compañero y amigo don José Santiago de la Fragua Ituarte y a su esposa doña Montserrat Gómez Sagredo.

Lo que es indudable es que en el campo jurídico, se ha producido un verdadero cambio desde que tenemos estudios universitarios en Burgos, en lo que se refiere a la rama del Derecho y no hay más que ver la profusión de abogados que salen de nuestras aulas, unos para dedicarse a la profesión libre y otros dirigiendo sus pasos a las oposiciones y logrando el ingreso en las distintas ramas de las salidas de la Carrera de Derecho, tanto en el campo estrictamente judicial como en el de la Administración.

SAN VICENTE DE LA BARQUERA
(CANTABRIA)

Fabulosas vistas al mar. Venta de viviendas de 1, 2 y 3 dormitorios. Duplex, 1 y 2 baños, garaje y trastero, puerta blindada. Ventanales de PVC, maderas de Guinea, acabados de lujo. Cantidades entregas totalmente avaladas. Entrega 1er trimestre de 1990. Precios desde 3.500.000 pesetas.

Ventas en Bilbao: Ledesma número 12-2.º centro, teléfono (94) 4233075. Ventas en obras: Paseo del Faro s/n. Teléfono (942) 710125.

Médica Burgalesa, S. A.
Aresa, Seguros Generales, S. A.

A los efectos de lo establecido en la Ley de Régimen Jurídico de Sociedades Anónimas se hace público el anuncio de fusión entre las Sociedades **Médica Burgalesa, S. A. y Aresa, Seguros Generales, S. A.**; cuya fusión se efectúa absorbiendo **Aresa, Seguros Generales, S. A. a Médica Burgalesa, S. A.**

Burgos, a 3 de Octubre de 1989.

El Presidente,
Fdo.: Don Manuel Durán Masvidal

CAMPAÑA PROMOCIÓN
Goltix·Curaterr
Baytroid·Sencor

A THAILANDIA con

BAYER HISPANIA COMERCIAL, S.A.
División Fitosanitaria
BAYER

RESULTADO DEL SORTEO REALIZADO ANTE EL NOTARIO DEL ILUSTRE COLEGIO DE VALLADOLID DON ARTURO LOPEZ FRANCOS BUSTAMANTE, CELEBRADO EN VALLADOLID EL 19 DE SEPTIEMBRE DE 1989

SERIE	N.º
AN	013366
EJ	011451
CBRA	011773
H	015330
H	014731
JB	010657
JH	011300
JH	011587
JLR	016935
JLR	013589
JLR	017491
PA	012021
IF	010499
LE	011839
LE	010093
LA	011136
EM	011075
EM	010144
EM	010361
MAG	013517
ACOR	011292
ACOR	012325

NUEVA SEAT TERRA '90

ESTE MES, POR LO MENOS

100.000 PTAS.

Si tu viejo vehículo es una carga, encárgate la nueva TERRA '90 desde **865.000 Ptas.** (*)

Y este mes te damos **100.000 Ptas.** como mínimo por tu viejo vehículo esté como esté. Encárgate una TERRA.

*Precio final recomendado (IVA y transporte incluidos).

SEAT. MAS POR MENOS.

SEAT
Grupo Volkswagen

Infórmate en:

Automoba

VEN A LA ESCUELA MUSICAL YAMAHA

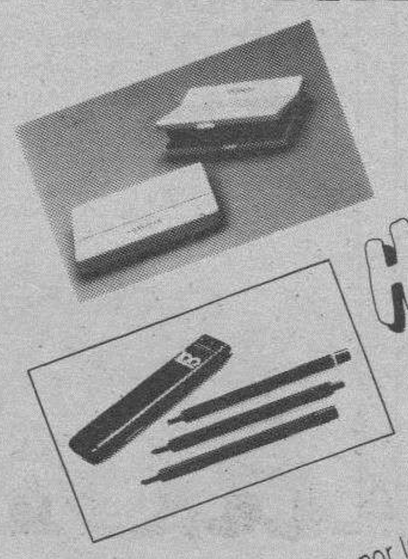

Hay premios a pares!

En Yamaha premiamos el interés por la música y queremos darte la oportunidad de que la compartas con tus amigos o familiares apuntándoles a la Escuela de Música Yamaha. En el momento de formalizar la matrícula podréis elegir el regalo que más os guste de entre los dos de las fotografías. En poco tiempo verás que el aprender a tocar un teclado será lo que más te guste.

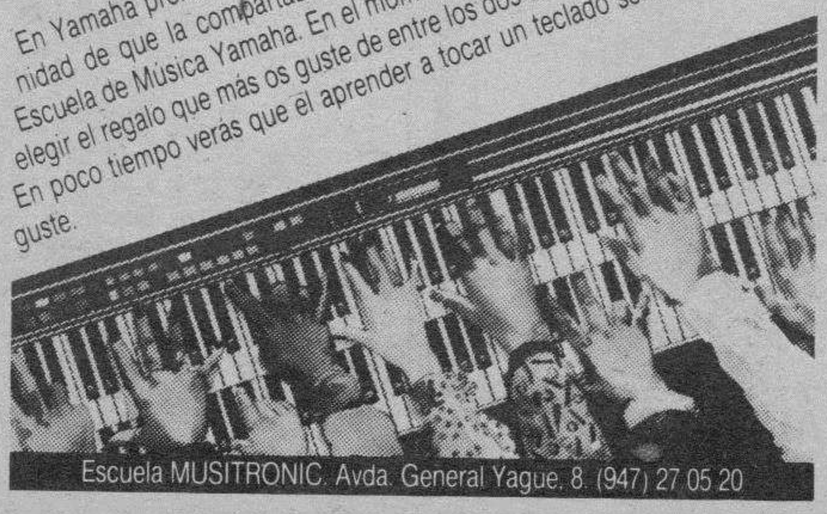

Escuela MUSITRONIC. Avda. General Yague, 8. (947) 27 05 20

M.C.D 2018

Entrada en servicio de 24 kilómetros de la Autovía entre Villalmanzo y Sarracín

Antes del día 12 de octubre, comienzo del Puente del Pilar, se va a poner en servicio un tramo de 24 kilómetros de la autovía del Norte (Madrid-Burgos), entre los puntos kilométricos 205,2, en Villalmanzo, y el 228,9, en Sarracín. Durante algunas semanas más continuarán las obras de remate en taludes, pasos a diferente nivel, siembra de plantas ornamentales, señalización, etcétera, así como la extensión de una nueva capa de rodadura en la antigua carretera Burgos-Madrid, lo que conllevará estrechamientos a un sólo carril en puntos concretos de ejecución de trabajos.

Con la entrada en servicio provisional de la autovía se pretende, fundamentalmente, evitar ya la doble circulación en una misma vía y la posibilidad de choques frontales. No obstante, se recomienda extremar la prudencia mientras duren las obras complementarias, ya que continuará el tráfico de camiones de las empresas constructoras, así como los trabajos en los enlaces y pasos a diferente nivel. Se espera que para el mes de diciembre, si acompaña la climatología, puedan rematarse las obras auxiliares.

El tramo que ahora entra en servicio fue adjudicado a la empresa «Cubiertas y MZOV» en 2.639 millones de pesetas, si bien el presupuesto ha subido otros 520 millones para mejora de caminos, estructuras, vías lentas y modificación en la carretera antigua de las curvas de Cogollos y Villalmanzo. La obra, que comenzó en agosto de 1987, permitirá la circulación por una autovía con características de autopista, compuesta de dos calzadas de dos carriles cada una. Los carriles tendrán 3,50 metros cada uno, más un arcén exterior de 2,5 metros e interior de un metro. La mediana tiene de 9 a 11 metros, según los tramos. Asimismo habrá vías lentas en pendientes que se acerquen al cinco por ciento. Se han construido ocho enlaces, cinco pasos superiores y 12 inferiores, para dar servicio a las poblaciones y para permitir el paso de maquinaria agrícola. De esta forma, no existirá ningún cruce ni desvío al mismo nivel, impidiéndose también el cruce de animales mediante un cerramiento exterior de toda la autovía. Se ha mantenido el área de descanso de Cogollos y se ha repuesto otra, junto a una fuente, en el lado opuesto de la autovía.

El audiovisual «Las edades del hombre» recorre nuestra provincia

Burgos (R.).—Una vez cumplida la primera etapa, el audiovisual «Las Edades del hombre» deja Burgos-Ciudad y se traslada a la provincia. En la capital ha sido un éxito de asistencia.

El lunes, día 9, se proyectará en Briviesca, el martes, día 10, en Covarrubias y Salas de los Infantes; el miércoles, día 11, en Miranda de Ebro; el jueves, día 12, en Aranda de Duero; el viernes, día 13, en Melgar de Fernamental, y el sábado, día 14, en Villarcayo. El lugar de proyección se anunciará oportunamente en cada una de las poblaciones, así como la hora.

Recordemos que el Audiovisual es obra del alemán M. Reckling; consta de 160 diapositivas, sincoronizadas música e imagen por ordenador. Su duración es de 28 minutos.

De Burgos, el Audivisual pasará a Valladolid, coincidiendo con la Semana del Cine. Posteriormente recorrerá el resto de las 11 diócesis Castellano-Leonesas.

El CDS presentó el programa juvenil a las elecciones generales en Burgos

Burgos (DB).— Antes de que diera comienzo la campaña electoral a las doce de la noche de ayer, el CDS presentó en Burgos el programa electoral juvenil que centró en la política de empleo, educación y universidad, servicio militar y objeción de conciencia, calidad de vida, vivienda y asociacionismo.

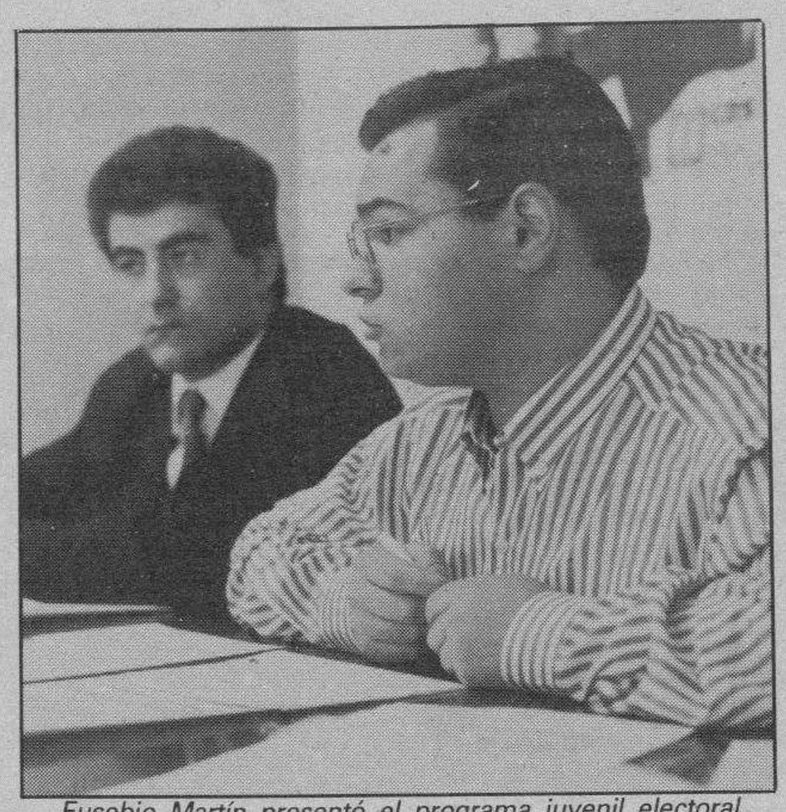

Eusebio Martín presentó el programa juvenil electoral del CDS.

A partir de la medianoche de ayer, punto de salida para la campaña electoral, los principales candidatos al Parlamento pudieron verse las caras en las paredes de las ciudades. En Burgos, doce grupos políticos presentan sus listas por esta provincia y cada uno de ellos realizará, según sus posibilidades, las respectivas campañas de publicidad electoral. Esta madrugada, PSOE, IU, CDS y PP lanzaron a las calles burgalesas sus equipos de cola y cartel, acudiendo primero a las vallas dispuestas con tal fin por el Ayuntamiento en los sitios ya tradicionales, como son la Plaza Mayor, calle Vitoria, Plaza de España y Espolón. Además, se pueden colocar carteles en otros locales como la Plaza de Toros, las casas de Cultura, polideportivos y centros culturales de barrio.

Juventudes del CDS aprovechó el último día de precampaña para presentar, en la sede del partido, la parte final del programa juvenil a las elecciones generales del día 29. Eusebio Martín, secretario provincial de Juventudes centristas, indicó en rueda de Prensa, los quince puntos estratégicos que marcarán la campaña del CDS para los jóvenes y que incidirá especialmente en temas de universidad, salario social y vivienda accesible para la juventud.

Resumió en quince puntos de «choque» las ideas que presentan los centristas, entre los que resaltan establecer un salario social para jóvenes en busca de primer empleo, destinando 300.000 millones de pesetas al año, incrementar las subvenciones para los contratos de aprendizaje, facilitar la obtención de créditos al joven empresario agrícola y ganadero, regular el crédito universitario, cambiar y diversificar los planes de estudio universitarios y de formación profesional y reforzar la participación estudiantil, promocionando a la vez el asociacionismo estudiantil.

Junto a los temas relacionados con la educación, los jóvenes centristas solicitan en su programa medidas favorables a reducir el plazo del servicio militar obligatorio a tres meses de duración, con el establecimiento del servicio voluntario a medio plazo y modificar la Ley de Objeción de Conciencia para introducir la equiparación temporal con el servicio militar.

En otros ámbitos, insisten en favorecer la lucha contra la droga con la prevención sanitaria y educativa, construir 200.000 viviendas de alquiler para jóvenes, reconvertir el Consejo de la Juventud español y promover un debate parlamentario anual sobre política de juventud, con participación de organizaciones y entidades juveniles con este fin.

La pegada de carteles abre la campaña electoral

Los principales candidatos por Burgos del PSOE, IU, CDS y PP, se repartieron ayer, a la hora de la Cenicienta, por distintas zonas y barrios burgaleses para pegar en vallas y paredes los carteles con los rostros de sus líderes.

Se mantienen, por otra parte, los respectivos programas de campaña con la visita por la provincia y capital de los candidatos en listas y de políticos nacionales. José María Aznar se desplazará a Burgos mañana, día 11, el mismo día que Ramón Rubial, presidente del PSOE, encabezará el acto que los socialistas han organizado a las cinco de la tarde con los pensionistas en el restaurante Conde Miranda de la capital. En campaña del PSOE, visitarán la provincia tres ministros: Cosculluela, Mújica y Corcuera, además de Txiqui Benegas.

Por su parte, el CDS presentará durante la campaña al portavoz del grupo liberal en el Parlamento Europeo, Eduardo Punset.

A medianoche, el PSOE prefirió realizar la pegada de carteles frente a su sede, en San Cosme y San Damián para seguir luego en las zonas de Gamonal y Barrio de San Pedro. Esta no fue una pegada masiva, según el coordinador de campaña, ya que ésta se reserva para el próximo domingo. Apoyarán los 350 actos sectoriales previstos con la publicación de dípticos explicativos de temas burgaleses, contenidos en el programa electoral, y otros con el curriculum de candidaturas, además de calendarios y cerillas con las fotos de los candidatos al Senado.

Izquierda Unida, con menos posibles, fijará una pancarta electoral en la Plaza de los Castaños y mantendrá la pega de carteles en la zona centro y en Gamonal. Gerardo Iglesias posiblemente haga campaña en Burgos en la próxima semana, aunque todavía no se ha confirmado el día y la hora.

Los centristas burgaleses iniciaron a pegar los carteles en la calle Vitoria, entre los dos teatros, donde participaron los candidatos al Parlamento. Al menos cinco equipos se desplegaron por la ciudad para estampar cerca de dos mil carteles.

El PP también pegó sus carteles a partir de las doce de la noche, dando comienzo a su campaña electoral en la Plaza Mayor, con la colaboración de los principales miembros de las listas Populares.

ACTO PUBLICO

Intervienen: J. M.ª AZNAR
Candidato Presidencia Gobierno

J. POSADA
Presidente Junta Castilla y León

J. C. APARICIO
Candidato al Congreso de los Diputados

MAÑANA, 11, A LAS 8,30 h. en el Gran Teatro

VOTA POPULAR
VOTA AZNAR

¡Palabra!
-J.Mª Aznar-

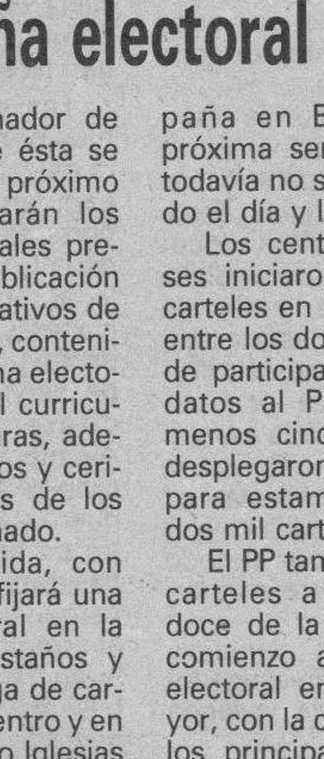

Partido Popular

M.C.D 2018

La Comisión Municipal de Gobierno aprobará la compra de material para el Archivo Municipal

Burgos (DB).— La Comisión Municipal de Gobierno, en su reunión de mañana miércoles, aprobará la compra del material necesario para la puesta en funcionamiento del Archivo Histórico y Administrativo del Ayuntamiento de Burgos, que se instalará en el palacio de Castilfalé. Dicho archivo también acogerá los fondos documentales medievales de propiedad municipal, algunos de incalculable valor, que son considerados como auténticas joyas bibliográficas.

Las obras de restauración y rehabilitación del palacio de Castilfalé terminaron el pasado verano, y han supuesto una importante inversión económica por parte del Ayuntamiento.

En la reunión de mañana, el órgano de gobierno municipal aprobará tres pliegos de condiciones que servirán de base para la contratación directa para el suministro de armarios compactos, material microfilmador y material y mobiliario con destino al Archivo Municipal.

La compartimentación interior del palacio de Castilfalé prevé alojar nueve mil metros lineales de estanterías, así como dotar de salas y dependencias amplias y modernas al personal. Se contará, una vez amueblados, con salones para conferencias, seminarios y otras actividades relacionadas con los archivos.

De acuerdo con la distribución de espacios, en la planta baja del palacio hay varias dependencias destinadas a depósitos documentales. En otras se ubica la conserjería, zona de desembalaje y clasificación, oficinas de control e información, etc. La primera planta está dedicada a archivos, almacenes y depósitos. La segunda, donde están las salas nobles del edificio, que han sido respetadas en todo lo posible, acogerá más archivos.

En la tercera planta se ubica la sala de investigadores, archivos y la vivienda del conserje.

Todas estas dependencias habrá que equiparlas, dotándolas del material necesario, como son muebles, material microfilmador, armarios, etc.

Otros dictámenes

Otros dictámenes que serán estudiados por la Comisión Municipal de Gobierno hacen referencia a la aprobación de la denegación de permuta de terrenos solicitada por Cerámica Burgalesa, S.A., así como la aprobación del pliego de condiciones que servirá de base a la subasta para enajenar la parcela R-E, del Sector S-3.

También se estudiarán las solicitudes de informe previo de obras para la reforma de seis locales, como es el caso del presentado por Angulo General Quesera S. A., sobre apertura de un establecimiento destinado a fabricación de productos lácteos quesos e instalación de un generador de vapor en Camino Casa la Vega. También se someterán a estudio las solicitudes de doce proyectos de obras, unos para la reforma de locales y otros para la construcción de viviendas, reforma de fachadas, construcción de escaleras de incendio, etc. Igualmente, se aprobará la declaración de ruina del edificio sito en el número 44 de la calle Fernán González.

Las solicitudes de informes previos, para la apertura de establecimientos, ocupará también una parte importante del orden del día de la Comisión, al igual que la aprobación de certificaciones y pagos, correspondientes a meses anteriores, de servicios prestados por diferentes empresas al Ayuntamiento, como es el caso de Semat, Cespa, Iberduero y Atesa, por suministro de energía, recogida de basuras, mantenimiento de parques y jardines, así como el arreglo de la máquina trituradora y compactadora de basuras destinada en el vertedero.

Concurso infantil de dibujo y comic en la «Expobur-89»

Burgos (DB).— Cuando la VI Semana del Comercio y la «Expobur-89» alcanzan el ecuador de su existencia, continúan desarrollándose las actividades marcadas en el programa de actos.

Para las seis de esta tarde, en el recinto ferial de la exposición, está previsto un concurso infantil de dibujo-comic. El concurso está destinado a niños de hasta 12 años, y lo organiza el grupo «El Alfar». El éxito que supuso el concurso de cerámica, también destinado a menores de 12 años, celebrado el pasado domingo, hace albergar muchas esperanzas a los organizadores de contar con una afluencia masiva.

También hoy se abrirá, definitivamente, el parque infantil, que por problemas técnicos de última hora no había podido entrar aún en funcionamiento.

El miércoles será una de las jornadas más cargadas, pués serán tres las citas concertadas. A las seis de la tarde, en el exterior del recinto ferial, habrá una degustación de vinos de la Ribera del Duero, así como de tapas típicas. Esta degustación estará organizada por la Federación de Empresarios de Hostelería. A las siete de la tarde, en el salón de actos de la Casa de Cultura, tendrá lugar la conferencia del ministro de Industria y Energía, Claudio Aranzadi. El tema del que hablará el ministro es «La política industrial en España».

Por último, a partir de las diez y media de la noche, en el hotel Fernán González, se celebrará la cata comentada de vinos a cargo del C.R.D.O. Ribera del Duero. Esta cata está organizada por la Diputación Provincial, en colaboración con el Consejo Regulador de la denominación de Origen Ribera del Duero.

Ayer se celebró la primera reunión de la Junta Local de Seguridad a la que asiste el actual gobernador civil

Burgos (G.A.).— El actual gobernador Civil, Francisco Cruz de Castro, asistió ayer, por primera vez desde su nombramiento, a una reunión de la Junta Local de Seguridad, en la que se dio gran importancia a la necesidad de que aumente la dotación de miembros de los Cuerpos de Seguridad del Estado.

El alcalde y el gobernador civil encabezaron las delegaciones que se reunieron ayer en la Junta Local de Seguridad.

En la reunión se dio una gran importancia a las necesidades que hay en Burgos de aumentar, lo mismo que ha aumentado considerablemente en los últimos años la Policía Municipal, la dotación de miembros de la Policía Nacional y del Cuerpo Superior de Policía. «Es un tema que se le ha reiterado al nuevo gobernador, —indicó el alcalde de Burgos José María Peña— puesto que ya se le había dicho, en reuniones anteriores de la Junta Local de Seguridad, a Manuel Peláez».

El alcalde de Burgos espera que esta necesidad de aumentar las fuerzas policiales, dependientes de la Administración del Estado, sea atendida de una vez. «Lo que no cabe es que, lo mismo en este tema como en tantísimos otros, haya provincias en las que haya que estar siempre dorándolas la píldora y atendiéndolas y otras que estén permanentemente olvidadas». «Mal está que nuestra provincia tenga menos Policía de la que debiera tener —continuó asegurando el alcalde de Burgos— pero si, además, parte de nuestra Policía, por el motivo que sea, se la llevan a otras localidades, pues es lo que no puede ser». «Hemos planteado las dos cosas: que a nuestros policías los dejen aquí y, sobre todo, que se aumente el número de efectivos, porque realmente es insuficiente».

Sobre este mismo tema, José María Peña indicó que «hay los mismos efectivos, o icluso menos, que había hace diez años, por ejemplo. Burgos ha crecido, y no sólo por el número de habitantes, sino también el número de problemas, y eso es lo que no puede ser. Por la misma razón que el número de miembros de la Policía Municipal se ha duplicado, prácticamente, en estos diez años, además de haber supuesto un rejuvenecimiento enorme, lo cual también es importantísimo, y esto es lo que no ha ocurrido con los Cuerpos de Seguridad del Estado, que se ha mantenido o descendido el número de miembros en los últimos diez años».

Sobre las relaciones entre el Ayuntamiento y el Gobierno Civil, aseguró que con Manuel Peláez fueron magníficas, y que con el nuevo gobernador, Francisco Cruz, no tienen por qué ser distintas.

El Ayuntamiento no colaborará económicamente, aunque en principio no se opone, al proyecto de edificio de exposición múltiple elaborado por la FEC

Burgos (G.A.).— El Ayuntamiento no colaborará económicamente, aunque no se opone frontalmente, al proyecto de construcción de un edificio de exposición múltiple en el polígono Gamonal-Río Vena, como presentó la semana pasada la Federación de Empresarios de Comercio.

José María Peña San Martín indicó, al preguntarle por la postura del Ayuntamiento ante el proyecto elaborado por los empresarios de comercio que «El Ayuntamiento no va a colaborar económicamente más que en el proyecto que se lleve adelante en la zona de la Aduana. Donde está previsto, como todo el mundo sabe, hacer un importante pabellón para ferias, exposiciones, congresos, etc. Allí, el Ayuntamiento no sólo va a colaborar con la cesión del terreno, sino con la parte económica que le corresponda».

«En el tema que plantea la Federación de Comercio, continuó, en el polígono de Carrero Blanco, primero habrá que comprobar, en su momento, si lo contempla el PGOU, que puede que lo contemple. Pero, desde luego, el Ayuntamiento ahí no va a poner ni una sola peseta. Eso está claro como el agua, porque no vamos a duplicar proyectos».

Tráfico

Pero, «si la FEC lo quieren hacer para ellos allí, pues a lo mejor desde el punto de vista urbanístico pudiera ser permisible, pudiera ser que el Ayuntamiento lo admitiera. A lo mejor no lo veríamos con malos ojos. Ya lo veríamos, porque eso puede tener una incidencia grande en el tráfico y, a lo mejor, no hacerlo posible. En principio no lo desechamos pero, desde luego, el Ayuntamiento no va a colaborar económicamente más que en el proyecto del que se ha hablado siempre, el de la Aduana. En lo demás no vamos a colaborar para nada, porque nos parece tirar el dinero el duplicar los proyectos».

De estas afirmaciones de la primera autoridad municipal puede deducirse, y así lo confirmó el propio alcalde, que si la FEC consigue financiación propia para levantar el edificio de exposición múltiple, cuyo proyecto presentó la pasada semana, el Ayuntamiento podría recalificar los terrenos, requisito indispensable para poder sacar adelante la iniciativa de los comerciantes burgaleses. «En principio, confirmó José María Peña, yo no les he dicho que no. Hay que estudiarlo porque, por supuesto, hay un tema importantísimo, como es el de la incidencia que pueda tener en el tema del tráfico, entre otros temas. Si no planteara serios problemas la instalación, en la mediana de Fray Justo Pérez de Urbel, de un pabellón de exposición múltiple, pues yo, en principio, no me opongo radicalmente. Hay que estudiarlo, y meditarlo bien, para ver si es posible o no. Pero en principio, ya digo, no hay oposición».

El alcalde de Burgos terminó ratificando que «desde luego, lo que no vamos a hacer es colaborar económicamente con ese proyecto. El Ayuntamiento colaborará, y me figuro que otras instituciones también, en el proyecto que está previsto desde hace años, y que es el que realmente Burgos necesita, y que es el que Burgos ha de sacar adelante. Porque sí, creo que Burgos necesita un pabellón para ferias, exposiciones, congresos, etc., en un sitio que tenga un aparcamiento fenomenal, como es el caso del parking de la Aduana, donde sea de gran facilidad de accesos, que además está muy cerca de la ciudad, como están todos estos recintos en todas las ciudades. En ninguna ciudad del mundo hay un palacio de congresos y exposiciones en el centro de la misma, salvo que esté hecho hace muchísimos años y, poco a poco, se haya ido quedando en el centro».

Apoyo de la Junta

El proyecto que presentó, el pasado miércoles, la Federación de Empresarios de Comercio de Burgos, ya contó con el apoyo del presidente de la Junta de Castilla y León, Jesús Posada, quien en la inauguración de la «Expobur-89» aseguró que el gobierno regional apoyaría la idea dentro de sus posibilidades presupuestarias. También indicó que una ciudad como Burgos necesita un recinto permanente dedicado a exposiciones, ferias y congresos, por lo que será la Junta de Castilla y León la que, ahora, tenga que definirse sobre a qué proyecto apoyará económicamente, al que construirá el Ayuntamiento en la zona de la Aduana o al de la FEC en el polígono Gamonal-Río Vena.

M.C.D 2018

Lo que Aznar va a cambiar

Los impuestos.

Se puede congelar y reducir la presión fiscal. Todos pagaremos menos si todos pagan lo que deben.

El difícil acceso al primer trabajo.

300.000 puestos de trabajo disponibles están por cubrir. Es urgente un Plan de Formación Profesional orientado hacia nuestras necesidades y no al contrario. Y, sobre todo, un Plan de Empleo Juvenil como el que, en Castilla-León, proporcionó el primer trabajo a muchos jóvenes.

El caos sanitario.

Es inadmisible que a veces falten camas y tengamos 28.000 médicos en paro y listas de espera interminables. Hay que aprovechar todos los recursos, acercar el médico a la familia y elegir libremente el hospital.

La dificultad para acceder a la primera vivienda.

Quienes acceden a su primera vivienda, los jóvenes especialmente, deben disponer de créditos preferenciales al más bajo interés y al más largo plazo.

Las pensiones de miseria.

Hay pensiones mínimas que no pueden proporcionar un nivel de vida digno. Hay que subir las pensiones que no dan ni para comer.

El despilfarro en el gasto público.

El dinero de la Administración es el dinero de todos. Hay que terminar con el amiguismo, con los gastos suntuarios y con el descontrol de los recursos.

¡Palabra!

-J.Mª Aznar-

Partido Popular

M.C.D 2018

Cursos de educación para adultos en Briviesca

Briviesca (José A. Larreategui). — En la Casa de Cultura se vienen desarrollando diversas charlas informativas sobre el plan provincial de Educación de Adultos. Igualmente equipos especializados han girado visitas por nuestros pueblos para su información sobre este plan entre nuestros mayores.

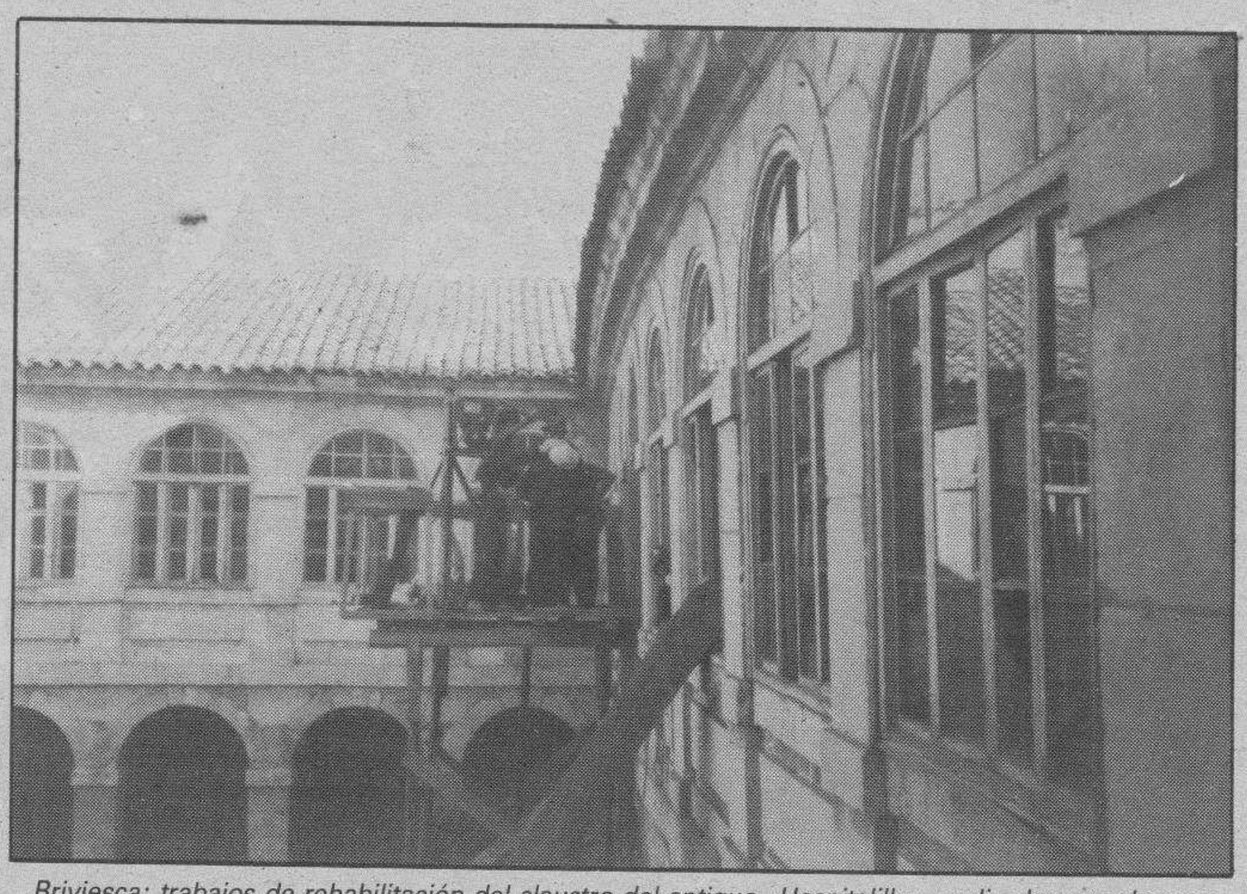

Briviesca: trabajos de rehabilitación del claustro del antiguo «Hospitalillo», realizados por alumnos de la Escuela Taller de nuestra ciudad.

Educación de adultos

Este plan provincial de Educación de adultos está organizado y subvencionado por la Diputación provincial, Ayuntamiento, Ministerio de Trabajo y Seguridad Social, por su organismo I.N.E.M., y por el Ministerio de Educación y Ciencia.

Las charlas informativas se han desarrollado en la Casa de Cultura en horarios de 11 a 14 horas, por la mañana y de 18,30 a 21,30 horas, por las tardes.

En estos cursos se imparten estudios para la obtención del Graduado Escolar, estudios de cultura básica, alfabetización, cursos monográficos y cursos de animación social.

La Diputación provincial ha enviado a los pueblos diversa documentación: carteles, folletos informativos, etc., para su difusión y conocimiento. Esperamos que los que necesiten, aprovecharán esta oportunidad.

Bar de la Cámara Agraria

En varias ocasiones nos hemos quejado del cierre del bar de la Cámara Agraria, que era un lugar de encuentro para muchos labradores, que acudían a Briviesca a gestionar sus asuntos.

Hace unos días al pasar por la ciudad, hemos visto que el bar ha comenzado a funcionar. Nos alegramos de esta determinación y deseamos que situaciones como las anteriores no se repitan, para bien y servicio de nuestros labradores y paisanos.

Servicios de tesorería

Me llegan quejas de ciertos cambios de servicios en la Tesorería de Hacienda del Estado. Al parecer, para ciertas gestiones: altas y bajas, seguros sociales, recaudación, etc., hay que acudir a las oficinas de Miranda, con lo que esto supone de molestia y perjuicio para muchos contribuyentes de esta zona y de la ciudad.

Por otra parte, para algunas cuestiones se depende de Miranda y para otras te mandan a Burgos, lo cual supone un doble viaje para la misma cuestión.

Esta realidad se abrava más, ya que a partir de ayer lunes, día 9 de Octubre, estas gestiones se deberán hacer obligatoriamente en Miranda.

En otras ocasiones nos hemos quejado de estos problemas con respecto al Hospital, que a veces había que realizar un doble viaje, a Miranda y a Burgos, perdiéndose mucho tiempo y multiplicando los viajes.

Hay que tener en cuenta, que a Miranda hay peor transporte, sobre todo de los pueblos y para hacer o entregar un papel, pierdes todo el día. En Burgos se pueden hacer más gestiones y aunque hagas un viaje puedes aprovechar para otras gestiones, relacionadas con otros asuntos. La vida de Briviesca y de los pueblos burebanos está más relacionada con Burgos, que con Miranda y esto, lo tienen que tener en cuenta a la hora de favorecer al ciudadano.

Peña cicloturista

El programa de la peña cicloturista finaliza el último domingo de este mes; mientras tanto siguen las salidas domingueras.

Para el próximo domingo recorrerán la ruta de Belorado.

El recorrido será: Briviesca, Bañuelos, Carrias, Belorado (control), Villafranca, Alcocero y Briviesca. El recorrido será de 55 kilómetros, con 15 puntos en litigio y salida a las 11 horas de la mañana.

Les deseamos una buena jornada y que aprovechen bien estas últimas jornadas antes de entrar en el invierno.

Visita escolar

Hace unos días alumnos y profesores de nuestra ciudad realizaron una visita cultural a nuestra capital. En esta ocasión realizaron una visita a todas las fuentes que hay en la capital burgalesa. Un recorrido en que uno de los profesores, les fue informando de las características y del interés artístico y funcional de cada una de las fuentes. Una pena, que en dicha visita no pudieran admirar, funcionando, la nueva fuente luminosa y artística, que hace pocos meses se inauguró en la Plaza de España de la ciudad. Otra vez será.

Los estudiantes deberán hacer un trabajo sobre esta visita y sobre alguna de esas fuentes visitadas. Por algo la visita fue una visita cultural y no de entretenimiento o de simple turismo.

Polideportivo cubierto

Una gran grúa está poniendo la cubierta metálica de la parte del frontón del polideportivo cubierto. Deseamos que una vez finalizada esta operación, sigan las obras de recubrimiento exterior y pronto tengamos esta realidad tan largamente ansiada y esperada. Ahora que empieza el frío del invierno es cuando más se nota la necesidad y la urgencia de una instalación cubierta, para realizar deporte y para promocionar entre nuestros jóvenes y mayores el amor y el deseo de la actividad física y deportiva, que en estos meses se reduce a visitar bares y salas de juego.

Escuela Taller

Una vez completada la matrícula completa de los alumnos de la Escuela Taller siguen con normalidad las clases y los trabajos de jardinería en los parques y jardines de la ciudad, así como los trabajos de rehabilitación y restauración del antiguo «Hospitalillo». Ya van tomando forma las galerías y salas y por otra parte los jardines están más cuidados y atendidos.

Entre las cosas importantes está la realización de unos viveros de plantas invernales. Los semilleros ya están a punto y pronto se podrán transplantar dichas plantas a los jardines y paseos de la ciudad. También se está arreglando y adecentando el paseo junto a la margen izquierda del río Oca, que finaliza en el paraje llamado la «Epitafia». Un buen lugar para distraerse y pasear en estos meses del otoño, que también tiene sus alicientes.

Entrevista al director de la Caja Rural de Villarcayo

Villarcayo (María Jesús Gutiérrez González). — Con la intención de conocer las Merindades en sus aspectos cotidianos, algunos alumnos del curso «Formación de Empresarios» (financiado por el INEM, dirigido por la Fundación Sol Hachuel, e impartido en la Residencia Merindades de Villarcayo), entrevistaron al director de la Caja Rural de Villarcayo, Luis Damián González Vélez.

—¿Evolución de la Caja Rural en Villarcayo?

—En Villarcayo lleva unos 16 años implantada, fue a raíz de un movimiento que hizo Uteco, entonces salieron unas cuantas Cajas rurales que se implantaron en las cabeceras de comarca.

A pesar de las vicisitudes es una oficina consolidada, con una influencia normal en toda la provincia. Hace poco han cambiado las leyes y tenemos una nueva ley de cooperativas, la Administración nos concede un cierto privilegio para poder dar el 50 por ciento a nuestros socios y el otro 50 a posibles clientes siempre que vivan dentro del medio rural.

La penetración en la provincia es importante, quizás en Villarcayo sea menos ya que generalmente en los pueblos más importantes es donde menos agricultura hay. Desgraciadamente también es cierto que nuestro campo está mermando y envejeciendo a marchas forzadas, en la provincia de Burgos se puede considerar como edad media los 59 años.

—¿Usted cree que están surgiendo jóvenes agricultores?

—Bueno, sí, en los seis meses que aproximadamente llevo veo que hay agricultores jóvenes, pero quizás conviene aclarar que ya no es lo mismo un agricultor más o menos joven en cuanto a edad, sino que yo más bien diría en cuanto a una mejor preparación.

Nosotros llevamos siete años haciendo viajes a países europeos. Allí la gente agrícola, cuando se va a hacer cargo de una explotación, si no ha estado en una escuela de preparación durante 3 años, el Gobierno no le concede el título de agricultor, ganadero o especialidad que coja. La inquietud del joven, la preparación y la idiosincracia del mismo, automáticamente cambia las estructuras. Aquí hay gente joven pero no es lo que el mundo agrícola europeo nos va a demandar, pero esta juventud puede cambiar en poco tiempo.

—¿La agricultura ha estado abandonada por el Gobierno hasta ahora?

—No, al contrario, siempre ha habido créditos y subvenciones, lo que pasaba es que la información no llegaba al agricultor o ganadero. También hay mucha gente que desconfía de las ayudas, porque piden estudios, rellenar muchos impresos, datos..., nadie da duros a cuatro pesetas y nadie regala nada.

—¿Tipo de publicidad que hace la Caja?

—Todos los años se hacen unas campañas de publicidad con trípticos, etc. Hemos dejado de pertener a la Sociedad del Banco de Crédito Agrícola Caja Rural, pero sin embargo hemos hecho un convenio con un Banco cooperativo alemán de una escala muy alta y que ya participa en el capital. Se unen 25 Cajas Rurales. Demandaría en esta zona norte una oficina de información municipios, que hasta ahora funcionaba aunque no entiendo porque ya no es cosa de la Administración.

—¿Ventajas de la Caja Rural?

—Castilla tiene mucho dinero, algunas entidades lo toman y lo invierten fuera de Castilla donde da rentabilidad el dinero, lo que logran es la descapitalización de nuestra tierra.

En principio Caja Rural es una cooperativa de crédito, eso ya engloba toda la diferencia, como tal tenemos unas leyes ajustadas y nos hemos introducido totalmente en el campo, en nuestra agricultura. También tenemos una cosa muy importante, y es que nosotros defendemos los pueblos y otras entidades la ciudad. Noto que algunos de nuestros pueblos se van a quedar en pueblecitos y otros en nada, mientras en la ciudad hay mucha gente infeliz.

—¿A qué se debe que por una parte se den ayudas para mejorar las explotaciones y por otra se den para que se quiten?

—Hay explotaciones de supervivencia que es mejor que se quiten, por ejemplo un señor con cuatro o cinco vacas, a estos señores se les de una compensación para que se jubilen antes. Las ayudas a los jóvenes agricultores para poner una explotación son viables y rentables.

Respecto a las subvenciones para abandonar las tierras. Es cierto que en toda Europa se pretende ir a más calidad y no sembrar tanto. Curiosamente somos excedentarios en trigo, pero de muy baja calidad y deficitarios en trigos buenos; de aquí que diga que me parece fenomenal que nuestra gente joven se deba preparar más.

—¿Cooperativismo agrario?

—Efectivamente, la solución que apuntaría iría por ese camino. La ayuda al cooperativismo agrario es mayor, lo que pasa es que chocamos en la práctica. Soy un gran partidario del cooperativismo porque como sistema es el mejor que existe. Sólo el factor humano puede hacer que fracase una cooperativa; somos un país de individualistas. También es cierto que las cooperativas han gozado de mala propaganda, pero no tiene porque ser así, cuando quiebra una cooperativa han quebrado una proporción de mil sociedades.

—¿Hay poca mentalización de la gente hacia las cooperativas?

—Puede ser. Mi forma de actuación en otro lugar ha sido la de crear unas cooperativas comarcales y hemos empezado la comercialización de los productos. El agricultor, aunque se le pueda enseñar a coger mejores cosechas, casi nunca aprenderá a ser comercializador de su propio producto y siendo individual menos. También hay mucha gente que vive muy bien a costa del agricultor, es su gallina de los huevos de oro.

—¿Es posible que hoy un joven agricultor pueda empezar de cero?

—Hoy casi es imposible, incluso con ayudas pasaría muchas estrecheces, y más con los precios de la tierra que son inancanzables. Esto tendrá que cambiarlo la Comunidad Europea, en Francia a un señor que se jubila no se le da su pensión si antes no prueba que ha arrendado o vendido su tierra; oferta que puede ser rentable para un joven agricultor.

—¿Quema de rastrojos?

—En Europa no se quema la paja, bien tratado es abono, y en muchas naciones no echan el abono de sementera (el de antes de la siembra). Hice un estudio económico sobre la paja, que es el último subproducto del agricultor, y en aquella zona se dejaban de ganar 160 millones al año, aquí todavía no lo he estudiado.

Los microorganismos que cubren nuestra tierra, cada año cinco centímetros de ellos se queman, no existen. Quiere decir que en pocos años nuestro suelo dejará de tener vida. A base de tiempo y mentalización, la gente de aquí tendrá que cambiar. A partir del 92 serán años que darán disgustos a mucha gente, sobre todo en el agro, si no se preparan para hacer una revisión o bloque, consiguiendo que sus productos sean vendidos con el mayor precio y que los que adquiera les paguen al menor costo, con fin producción mayor con mínimo costo.

M.C.D 2018

Por primera vez se experimenta la vendimia en la Ribera con máquina

Aranda de Duero (Aurora Lázaro).-- La vendimia, esa actividad tan relevante en estas fechas en los terrenos de la Ribera del Duero continúa siendo motivo de actualidad. El interés se centra hoy en esa experimentación que se llevaba a cabo en el día de ayer en una bodega particular de la localidad de Pedrosa de Duero. Se trataba de la recogida de uva, por primera vez en la Ribera, con una máquina.

Lógica expectación por la máquina de vendimiar. Foto Florentino Lara.

La Ribera, al menos en el aspecto vitivinícola, está cambiando a pasos agigantados. Aunque aún coexisten en la vendimia algunas costumbres tradicionales con las técnicas más modernas tanto en la recogida de uvas como en la elaboración de los vinos, no hay duda de que poco a poco éstas últimas van ganando terreno a las primeras. Ayer la vendimia ribereña, 24 horas después de su exaltación en una jornada festiva, volvía a estar de actualidad, ya que se experimentó por primera vez la recogida de la uva con una máquina, probablemente la futura sustituta del hombre.

La experimentación se llevaba a cabo en la bodega de los Hermanos Pérez Pascuas, en Pedrosa de Duero, una de las bodegas elaboradoras y embotelladoras de vinos de la Denominación de Origen «Ribera del Duero». Según nos declaraban ellos mismos, con estas pruebas tan sólo querían asegurarse de que las máquinas vendimiadoras que se fabrican actualmente pueden suplir perfectamente al hombre en esta labor de recogida de uvas. Los Hermanos Pérez Pascuas tienen ya plantadas grandes extensiones de viñedo en la modalidad de espaldera, poco frecuente en esta zona hasta ahora y por lo tanto, algo experimental todavía. Su convencimiento de que esta modalidad se adecúa a las características de terreno y variedades de uva de la zona es total, y creen que se gana en producción mientras que no se pierde tanto en calidad.

Aunque sus plantaciones son todavía jóvenes y no admiten la introducción de esta maquinaria, (que es preferible utilizar cuando las cepas tienen ya dos o tres años), deseaban ir probando nuevas técnicas que les permitan estar convencidos cuando en un futuro quizás no muy lejano y debido a la cada vez más escasa mano de obra, tengan que utilizarlas. La máquina fue probada por la mañana ante un expectante público compuesto fundamentalmente por viticultores. Presente estaba el gerente de la empresa que las vende, José Gual, quien nos explicaba que la máquina quita la uva de la cepa mediante vibración, la eleva a unas tolvas e incluso si coge alguna hoja, la limpia.

Arrastrada por un tractor, hace pasar las cepas en espaldera por su centro sin dañarlas en absoluto. En la demostración que se hizo en Pedrosa incluso los racimos que se recogieron aparecían por lo general bastante enteros, no desgranando las uvas, y tampoco afectó a las cepas, a pesar de que éstas eran incluso demasiado jóvenes, pues es el primer año que daban fruto.

Satisfacción general

En la demostración, además de viticultores de la zona estuvieron presentes los responsables de la Oficina de Extensión Agraria de Roa de Duero y miembros del Consejo Regulador, que declaraban a esta corresponsal mostrarse bastante satisfechos por los resultados que allí se habían visto. Reconocieron la primera postura reacia que tenían en principio ante el tema, con dudas que se resolvieron cuando se vio que ni las cepas resultaban afectadas ni los racimos salían destrozados, lo cual es esencial para el vino de calidad. Al parecer los adelantos técnicos se van aplicando a estas máquinas hasta lograr resultados cada vez más satisfactorios. Lo de ayer fue tan sólo una primera prueba, ya que piensan continuar vendimiando con la máquina todavía hoy.

José Gual declaraba por su parte que la introducción de estas máquinas es algo dificultosa en España, mientras que en Europa están funcionando ya 20.000. No obstante, se muestra satisfecho por las demostraciones que se están realizando y aseguran que en la zona del Penedés no tardará en generalizarse. Donde más se utilizan las máquinas vendimiadoras es en Francia y en California. La única condición que se pone es que el viñedo esté en forma de espaldera con la uva a unos centímetros del suelo. Calculan que la media de vendimia de esta máquina está en las tres hectáreas diarias y piensan que dentro de unos años el perfeccionamiento será total.

El principal «hándicap» de momento está en el costo, que anda alrededor de los cinco millones de pesetas, aunque depende de la extensión de los cultivos puede salir rentable. También se piensa en funcionar de momento alquilándolas, aunque no sería muy difícil que en breve tiempo nuestra Ribera se viera ya mecanizada en cuestión de la vendimia.

Agenda:

Farmacia de guardia: Mª Luisa Arribas Miranda. Plaza Mayor, 18.

De vendimias, concentraciones, universidades y otras convulsiones

Aurora Lázaro

PARECE que esta semana recién inaugurada se presenta extrañamente calmosa y hasta aburrida en los dominios ribereños, unos terrenos que están ya adornándose con esa bella gama de colores típicamente otoñales. Puede ser una causa la innata cercanía de esa festividad pilarica que muchos aprovecharán para descansar aún más, o quizás se deba a una necesaria pausa tras las convulsiones de días pasados.

Comenzaban las conmociones con una noticia sorpresa dejada caer como por casualidad por el cabeza de la Corporación Municipal arandina en un acto político de su partido, justo en el entorno de unas bellas manifestaciones y promesas sobre grandes y provechosos cambios en la estructura educativa de nuestra ciudad. Algunos dicen que lo de establecer Escuelas Universitarias aquí, en Aranda, es propaganda electoral. En cambio, sí parece más real la marcha de ese tan traído y llevado proyecto de Universidad Bilingüe, de sobrenombre «Quinto Centenario», por aquello de las cercanías del 92, del «descubrimiento» de América y de la participación de una parte de este continente, precisamente la más acaudalada: Los Estados Unidos.

Parece pues una contradicción que sea este país el que, después de sugerir la cuestión, se desentienda del asunto. Desde la Florida llegaba hace más de una semana al Ayuntamiento de Aranda una triste misiva firmada por el Padre Cristóbal Figuero que supondría el primer gran paso atrás de un proyecto ya bastante estancado. Aparte de los personales problemas de salud se citaba también una cierta desgana financiera de aquél país para con una ciudad española para ellos probablemente desconocida.

Sorpresa en los seguidores de la cuestión, sobre todo en aquellos que daba la impresión se interesaban y trabajaban más, pero sorpresa más por la forma de recibir la nueva que la noticia en sí; porque a todos nos parecía un bonito sueño pero la cosa se oscurecía algo más cuando se pensaba en cómo llevarlo a cabo. Se ha dicho que son los arandinos los que tienen que hablar ahora y se ha comentado la necesidad de reunir a esa Comisión de Seguimiento, pero estoy por apostar que la Universidad Bilingüe acabará por ser únicamente un titular en los periódicos. De momento, el Ayuntamiento, la Comisión y los arandinos, callan. Sé de algunos que pensaban hacerse millonarios con una librería repleta de diccionarios y libros en lengua anglosajona que ya se están llevando las manos a la cabeza.

Nuestros pueblos, siempre conflictivos

Más grave ha sido el problema de Fuentemolinos, con la siempre polémica concentración parcelaria de fondo, y nos da pena de verdad porque no significa nada bueno para el futuro desarrollo de estas pequeñas localidades nuestras. El tema de la concentración es mucho más complejo de lo que parece y, en mi opinión, está incluso ligado a esa cultura que siempre han escatimado a los pueblos, en beneficio de otras concentraciones más grandes y que podría significar tolerancia y apertura.

Tienen nuestras localidades ribereñas todavía reminiscencias de un pasado negativo, (me refiero principalmente al plano económico) y en la mayoría de los casos continúan siendo los grandes abandonados. La evolución en los lugares apartados no es tan fácil y se necesita paciencia y grandes dosis de cariño por un pueblo, pero aquellos que ocupan ciertos puestos, se supone de responsabilidad, desde tiempos inmemoriables han preferido entretenerse en triquiñuelas demagógicas que en buscar soluciones prácticas, con lo cual los problemas se acrecientan cual bola de nieve sin que nada asombre a nadie.

Hay que entender el amor y pegazón a la tierra, por pequeña que sea la propiedad, de los agricultores y esa tendencia a agrandar pequeñas rencillas familiares. Son más pasionales los conflictos rurales que económicos o políticos, aunque los hombres y mujeres políticos, (como sucedió en Zazuar), se empeñen en creer o hacer creer lo contrario. Y mientras unos cuantos se desentienden hasta no ver mejor las cosas los habitantes de un pueblo tienen que coordinar rencores y odios con convivencia y sus Ayuntamientos cargar con culpas y responsabilidades.

La otra convulsión de la que queríamos hablar es la de la vendimia en la Ribera, aunque nos limitaremos ha hacer una breve referencia y ampliar más el tema en otro editorial. Tan sólo señalar que definitivamente se está recuperando o al menos manteniendo el enorme interés sociológico y económico de esta actividad típicamente otoñal, aunque los cestos, carros y mano de obra se vayan perdiendo o sustituyendo por tractores y máquinas vendimiadoras, como la que se experimentaba ayer en Pedrosa de Duero.

OFICINA MUNICIPAL DE PROMOCION Y DESARROLLO

Información sobre la Lonja Agropecuaria de Aranda de Duero

FECHA DE CELEBRACION: 7 de Octubre 1989

COTIZACIONES AL CIERRE:

PATATAS	Blanca	15,—	ptas. kilo
	Desirée		
CEREALES	Trigo (no panificable)		ptas. kg.
	Trigo (panificable)	24,—	» »
	Cebada (2 carreras)	22,50	» »
	Cebada (6 carreras)	22,—	» »
PORCINO CEBADO	Selecto (90/96 kg.)	180	ptas. kg. vivo
	Normal (96/105 kg.)	175	» »
	Graso (más de 105 kg.)	180	» »
	Cerda desvieje	130-140	» »
LECHONES	20 kg. selecto	305	ptas. kg. vivo
	20 kg. corriente	300	»
GANADO VACUNO	Ternera carne blanca		ptas. kg. canal
	Ternera carne rosada	470	» »
	Añojos extra	430	» »
	Añojos primera	410	» »
	Añojos corriente	380	» »
	Vacas extra	395	» »
	Vacas primera	350	» »
	Vacas segunda	285	» »
	Vacas industria		» »
GANADO OVINO	Corderos 18-22 kgs.	465	ptas. kg. vivo
	» 23-28 kgs.	415	» »
	Lechales 11 kg.	900	» »
	Ovejas	75	» »

Comentario:

— PATATAS y CEREALES: Repetición de precios.
— PORCINO CEBADO: Se mantienen los precios ante un mercado ligeramente desorientado.
— LECHONES: Ante la fuerte oposición del sector comprador, se llego al acuerdo de hacer un reajuste en los precios con el fin de equipararlo con las demás Lonjas; baja de 15 ptas.
— VACUNO y OVINO: Repiten precio por falta de información.

La PROXIMA SESION de la Lonja se celebrará el día 14 Octubre 1989, a las 13 horas

CONSULTAS TELEFONICAS: 50 72 74 (Contestador Automático)

M.C.D 2018

Valoración del Verano Cultural 89

Aranda, (A.L.).-- Una vez finalizado ya con creces el verano y efectuadas todas las actividadesd el Programa del Verano Cultural 89, con una última representación que tuvo lugar hace muy pocos días de «La Pasión», a cargo del Grupo Corsario, es la hora de balances y valoraciones. El presidente de la Comisión de Cultural, Angel Guerra, dice manifestarse satisfecho por el desarrollo y la aceptación que las actividades organizadas por su Comisión para este verano han tenido en el público arandino, así como de las personas que han visitado nuestra ciudad.

Aparte de reconocer la ayuda de otros estamentos como la Consejería de Cultura y Bienestar Social, de la Diputación y de las personas y Asociaciones culturales arandinas, así como de las Cajas de Ahorros, Angel Guerra destaca el amplio abanico de actividades ofrecido, dentro de un programa cómodo, de fácil localización y buena presentación. En su opinión se han cumplido los objetivos previstos por la Comisión, de mantenimiento de actuaciones con objeto de potenciar nuestra cultura, como la de los Jóvenes Intérpretes del Conservatorio y Asociaciones Culturales arandinas, el asentamiento del ciclo de conciertos en el Santuario de la Virgen de las Viñas, de ofrecer espectáculos desconocidos y exóticos, como la música hindú o el grupo de danzas de Israel, de folklores como el canario y diversas representaciones que han cubierto el apartado infantil.

Además de exposiciones y presentaciones de publicaciones, se ha presentado por primera vez las obras de un compositor ribereño o se ha desarrollado un Festival de Folklore castellano-leonés, además de cuatro conciertos organizados conjuntamente con las Comisiones de Festejos y Juventud.

El público arandino ha respondido por lo general aceptablemente a estas convocatorias veraniegas, aunque se sigue notando una fuerte ausencia de la parte más joven. En la Virgen de las Viñas predominaban los conciertos de corte más clásico, aunque también se introdujeron actuaciones contrapunteras como la música hindú, que, la verdad, no tuvo apenas público, quizás porque no es bien entendida. Sin embargo, el grupo Candeal, con su folklore castellano-leonés conseguiría que el maravilloso recinto del patio de la Ermita de la Virgen de las Viñas se quedara considerablemente pequeño.

Los espectáculos dirigidos a los niños estuvieron bien ubicados en la Plaza Mayor, uno de los lugares preferidos por las familias arandinas para pasar las tardes veraniegas. Fueron además participativos la mayoría y de suficiente calidad como para interesar a los chicos tanto como a los padres. Las actuaciones de grupos folklóricos son igualmente otro acierto, aunque se trate de grupos venidos de otras zonas españolas.

El principal problema de los veranos culturales, tratar de que no se repitan excesivamente, parece que fue sorteado, por lo que esperamos al menos lo mismo para la edición siguiente. Como broche final a este verano, aunque el acto tuvo lugar alguna semana después, concretamente el viernes pasado, estuvo la representación teatral del Grupo «Corsario», con una original versión de la parte más dramática de la vida de Cristo que demostró que con trabajo se puede lograr una cuidada escenografía, iluminación, vestuario y sonorización, así como una perfecta coordinación. Las cualidades representativas de los actores pusieron el resto.

¡Agua va!. — *Como ustedes recordarán, en la Edad Media, cuando la mayoría de las calles eran peatonales por necesidad, porque bien la escasez de vehículos o las estrecheces las relegaban a esa función, no era extraño que los vecinos de las casas colindantes arrojaran cubos de agua sucia, desperdicios u orines, a veces con el habitual grito de aviso. En Aranda algunos deben pensar que, al convertirse cierta calle céntrica en peatonal, no estaría de más volver a las costumbres medievales, y cierta persona, ni corta ni perezosa, arrojó un sábado por la mañana, alrededor de las 12 del mediodía, y ante los ojos asombrados de los numerosos transeúntes que frecuentan esa calle tal día y a tales horas, un cubo lleno de agua sucia en pleno centro de la calle. ¿Para cuando ese civismo acorde con los tiempos que vivimos?. Foto Lara.*

Notas de interés:

Seminario de Grafología

La Concejalía de Juventud del Ayuntamiento arandino ha organizado un Seminario de Grafología que se incluye dentro del programa de actividades para el próximo curso 89-90. El Seminario será impartido por el profesor Alfonso Jurado Macho, diplomado por la Escuela de Medicina Legal de Madrid, con 12 años de experiencia. En el temario, además de introducir al alumno a la grafología, se hará una definición de Firma, se estudiará la mayúscula inicial de ésta, las diferencias entre la forma de manifestarnos y como somos realmente, la simbología de nombres y apellidos, la rúbrica como arropamiento de la personalidad, etapas de la evolución personal en la firma, símbolos inconscientes, falsificaciones y firmas de personajes famosos.

La matrícula del Curso cuesta 3.500 pesetas y se desarrollará desde el 17 de octubre hasta el 7 de noviembre en un horario de 7,30 a 9,30 de la tarde.

La Concejalía de la Juventud anuncia además la celebración el próximo mes de diciembre del Primer Curso Oficial de Grafología. Comenzarán las clases el martes 5 de diciembre y durarán hasta junio en el mismo horario que hemos señalado antes. La matrícula costará 5.000 pesetas y además cada mensualidad, 3.500 ptas. Se incluye en el curso material de estudio y apuntes de los temas tratados. Mediante la realización de este curso se consigue la misma titulación que si se realizara en Madrid en la Sociedad Española de Grafología. Las plazas son limitadas y si se desea más información o inscribirse hay que dirigirse a la Casa de la Juventud de Aranda.

Ayudas a la vivienda rural 1989

La Junta de Castilla y León informa que ya están convocadas las ayudas a la vivienda rural 1989. Para este año se ha modificado el sistema de concesión de ayudas a la Vivienda Rural, ragulándose mediante el Decreto 76/1.989, de 4 de mayo, (B.O.C. y L. 9 de mayo de 1989). La presentación de solicitudes se hace directamente en los Servicios Territoriales de Fomento de cada provincia por parte de los interesados y sin que se haya establecido plazo alguno para ello; sin embargo, y dado que los fondos disponibles son limitados, conviene disponer de las solicitudes antes de fin de año.

Las ayudas consisten, fundamentalmente, en préstamos subsidiarios que se conceden una vez tramitada la solicitud, por las Cajas de Ahorros de la Comunidad. Para mayor información los interesados pueden acudir al Servicio Territorial de Fomento de esta provincia.

HOSPITAL MILITAR DE BURGOS

Contratación directa de víveres de difícil conservación para el mes de Noviembre de 1989. El pliego de bases se encuentra en la administración de este Hospital, se admiten ofertas hasta las doce horas del día 26 del actual y la apertura de los sobres tendrá lugar el día siguiente.

Burgos, 4 de Octubre de 1989
El Tte. Coronel Administrador

SOCIEDADES En cumplimiento del artículo 86 de la Ley de Sociedades Anónimas la Mercantil Construcciones Arcoiris, S.A., previo acuerdo unánime de la Junta General de Accionistas, conforme a los requisitos del Capítulo 5. de la Ley, ha modificado la denominación social que en adelante será Grim Group, S.A., ampliándose el objeto social de la misma, procediéndose a la inscripción de las modificaciones en el Registro Mercantil.

SE NECESITA
Profesor Geometría Descriptiva
Nivel mínimo Arquitectura Técnica. Para Academia.
Telf. 205359

SE NECESITA
Profesor de Informática
Para Academia. Titulación mínima FP-2.
Telf. 205359

SE NECESITA
APRENDIZ
de Hostelería y Comercio.
Mantequerías York.
Soria. Telfs.: (975) 211487 (975) 227305 y (975) 228942

ELECCIONES GENERALES
Los 90 empiezan el 29 de octubre.
VOTA.

M.C.D 2018

Iñigo Cavero afirmó en Miranda que el CDS ve con optimismo las próximas elecciones

Miranda (M.A.C.).—El pasado sábado se presentó en Miranda la candidatura del Centro Democrático y Social de cara a los próximos comicios del día 29.

Estuvieron en la sede del CDS todos los integrantes de las listas al Congreso y el Senado, a excepción de Purificación Bustos que por motivos laborales no pudo desplazarse.

«Iñigo Cavero, acompañado por el presidente local José M.ª Villegas y el provincial Ricardo García García Ochoa en el momento en el que se presentaron las candidaturas del CDS para las elecciones generales del día 29 de octubre».

Al margen de los candidatos también estuvieron en nuestra ciudad otros miembros destacados del partido, como el presidente provincial Ricardo García García Ochoa.

El encargado de presentar los planteamientos centristas fue el número uno al Congreso, Iñigo Cavero, que en principio calificó las candidaturas como completas, y salió desde el principio a las acusaciones que sobre él se han realizado al no ser burgalés. En este sentido comentó que el CDS ha pretendido aunar los conocimientos sobre la provincia con la experiencia política. El se encuentra muy respaldado por sus compañeros y afirmó que intentará aprovechar su experiencia como parlamentario, algo que consideró también imprescindible.

Con respecto a lo que será la campaña, que mañana comienza, dijo que el CDS no quiere confrontaciones, y que lo importante será que se expongan con claridad las ideas y los programas.

Iñigo Cavero insistió también en Miranda en que en estas elecciones será importante que el partido socialista no obtenga mayoría absoluta, ya que si se mantiene sólo servirá para consolidar lo que él catalogó como tentación de hegemonismo de los socialistas.

El señor Cavero, como ex-ministro que es, comentó que el gobierno socialista ha echado a perder los logros conseguidos en su momento por la UCD, y todo ello porque nunca ha querido contar con las demás fuerzas políticas.

En este sentido le preguntamos sobre las últimas manifestaciones del PSOE en las que se ha rechazado un gobierno de coalición si no se obtiene la mayoría absoluta. Para Iñigo Cavero esto es una muestra más de su prepotencia, y dijo que con el talante socialista sería difícil en ese caso concertar asuntos importantes. Para él la coalición sería buena ya que supondría una síntesis de pluralidad.

El propio Iñigo Cavero fue quien comentó la finalidad del CDS para estas elecciones: «Venimos a ellas con una doble finalidad, por un lado decir que las cosas no están bien, y que es lógico que esto preocupe, que hay un exceso de hegemonismo por parte del que ejerce el poder, que no han sido capaces o no han acertado en la resolución de los problemas del país, que nosotros tenemos soluciones para estos temas, que partimos de la base de las conquistas sociales ya existentes que hay que mejorar y conseguir su expansión. Y por otro lado vamos a la campaña no solamente a explicar lo que no se ha hecho, sino a explicar lo que se puede hacer y como».

Ante las próximas elecciones quisimos saber las espectativas centristas, y el señor Cavero dijo que esperan obtener entre 25 y 30 diputados, y en la provincia considera que un diputado es seguro, y un senador muy probable.

Comentó también que tienen aspiraciones de cara a gobernar, pero que son realistas y que en este momento no podrían hacerlo, pero destacó la importancia de la presencia de un partido como el CDS en el Parlamento: «Nuestra opción política es absolutamente necesaria en la vida española, porque si no, reducimos y simplificamos el espectro político a que exista una mayoría socialista y una oposición conservadora. Y eso creo que no refleja el pluralismo de la sociedad española. Nosotros tenemos un sitio y pretendemos expandirlo».

Matizó también que pueden coincidir en algunos aspectos con otros partidos, pero que mantienen sus diferencias.

Se habló también de otros asuntos, que como ellos comentaron, serán presentados con detalle en el transcurso de la campaña.

Para finalizar le preguntamos sobre la posible abstención, para Iñigo Cavero el que las elecciones se celebren en domingo será algo perjudicial. Afirmó que el partido socialista lo ha hecho precisamente para propiciarla, y pidió que los ciudadanos acudan a las urnas para de ese modo dar más vida al juego democrático.

En definitiva, críticas al Gobierno y optimismo en las filas del CDS de cara al día 29 de octubre.

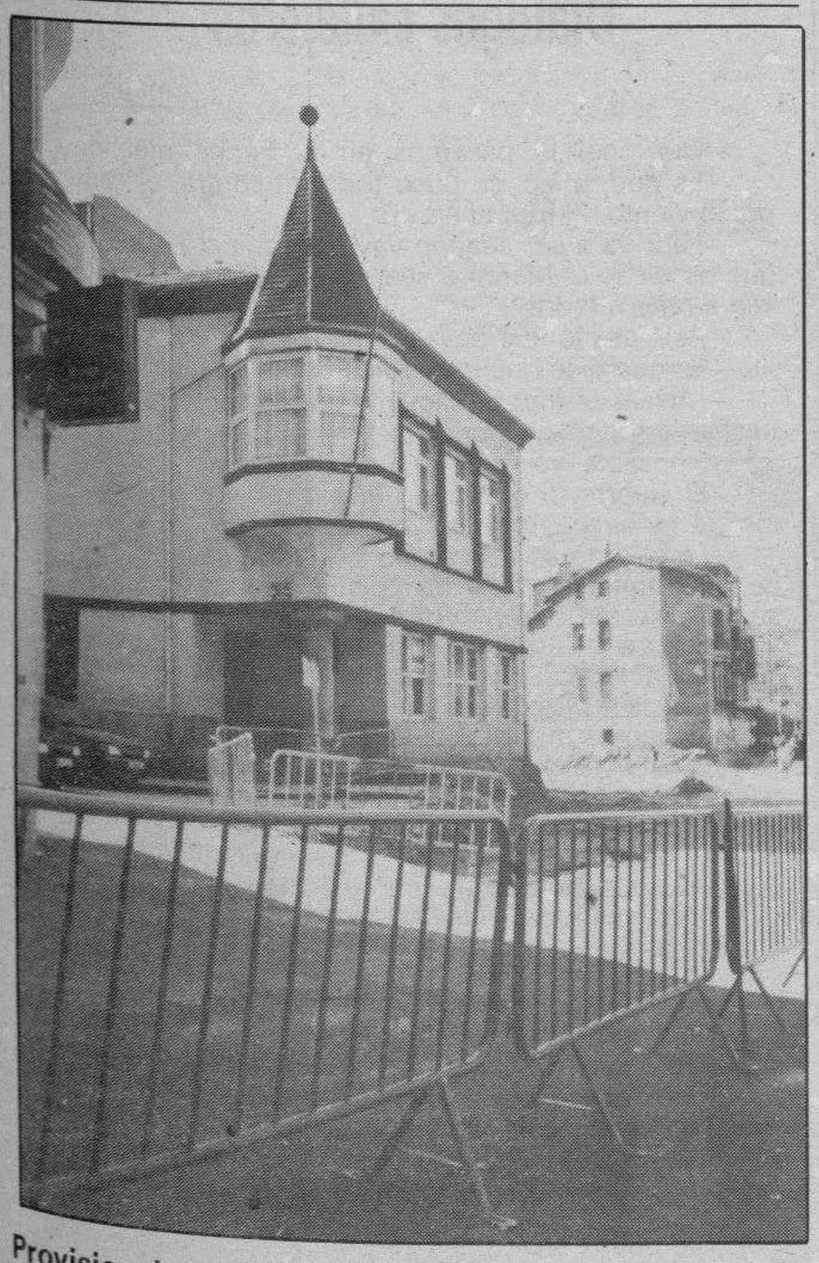

Provisional.—*La verdad es que es de agradecer este arreglo provisional realizado a ambos lados de la Ronda del Ferrocarril, que al menos permite circular con cierta comodidad y sobre todo, pensando que cualquier día se nos presenta un temporal de lluvias y entonces, sin estos arreglos, las molestias serían tremendas. Ya aprovechamos para que nuestros lectores conozcan el Casino de Miranda. Ahí le tienen, con trazas de iglesia protestante, despojado de las terrazas y árboles que le rodeaban y «colgado» como consecuencia de la rebaja que ha sufrido la calzada.*

¿Cómo será la campaña electoral?

María de los Angeles Crespo

HOY día 10 comienza la campaña electoral, aunque la actividad previa ha sido ya importante. No ha pasado un día en el que no haya habido algún tipo de acto, todos ellos centrados principalmente en la presentación de las candidaturas.

Nos encontramos de nuevo ante un proceso electoral, en este caso unas elecciones generales, y a priori aquí en Miranda podíamos pensar que la lucha política no iba a centrarse en nuestra ciudad, ya que no nos acercamos a unos comicios municipales. A pesar de ello es probable que la campaña se viva intensamente en Miranda, la razón es evidente, todos los partidos con representación municipal, PSOE, PP, IU, y CDS han incluido en sus listas al menos a un mirandés y será fácil por lo tanto que la campaña se localice bastante.

Eso es lo de menos en este caso, y lo decimos porque cuando nos preguntábamos sobre cómo discurrirá la campaña no intentábamos resolver esta duda. Lo que nos gustaría saber es si en esta ocasión se hablará de programas electorales, proyectos, propuestas concretas, o si eso va a ser algo accesorio y al final nos vamos a encontrar aquí en Miranda con descalificaciones de unos para con otros, acusaciones mutuas y luchas dialécticas que a la hora de la verdad a poco conducen.

De momento y en las presentaciones de todos los partidos cuando se ha preguntado a unos y otros candidatos todos han respondido lo mismo; «nosotros vamos a realizar una campaña limpia, nuestro partido rehusará las provocaciones, no vamos a ser los primeros en descalificar a nadie, queremos explicar sólo nuestro programa».

Lo deseable es eso, desde luego, veremos con el tiempo que es lo que ocurre. Es de suponer que los comentarios relacionados con los adversarios aparecerán a las primeras de cambio, eso es lo habitual, incluso nos atreveríamos a decir que sería ilógico que en campaña electoral un partido no atacara a los demás. Eso es normal, y casi necesario, pero lo que creo que nosotros pediríamos, al igual que harían la mayoría de los mirandeses, es que ningún grupo político aproveche estos diecisiete días para insultar a los demás, pues la inmunidad no llega hasta ahí.

Tal y como ocurre en cualquier enfrentamiento, político, deportivo, o de otra índole la estrategia fundamental es la de encontrar los puntos débiles del rival y castigar por ahí, eso es normal y desde luego lícito, porque si no el aburrimiento se convertiría en el protagonista del choque, pero insistimos en que todo tiene un límite.

Siguiendo con el símil deportivo, si vemos un partido de fútbol, a nadie nos extraña la lucha de unos y otros, la fuerza que se emplea para derrotar al contrario, además se puede decir que siempre se pide a unos y otros que pongan toda la carne en el asador. Pero eso no quita para que a todos nos repugnen las conductas violentas y en definitiva antideportivas, que lo único que consiguen es desvirtuar y ensombrecer el espectáculo.

En este sentido frente a una campaña electoral pedimos lo mismo, que todos salgan a por todas, pero dentro de la legalidad, si no es así al final a todos nos quedará un amargo sabor.

Nadie sabe todavía como se desarrollará la campaña electoral que hoy comienza, si nos atenemos a lo expuesto por unos y otros puede que sea limpia, eso es lo que esperamos.

Hoy comienza la función, hoy se realiza el estreno, como si de una obra de teatro se tratara, habrá muchos actos en ella, lo que deseamos es que al final cuando el telón caiga, nos haya gustado o no la obra, o sea los resultados finales, por lo menos podamos decir que la interpretación de los actores ha sido fantástica y que ha merecido la pena asistir más o menos activamente a la función.

Cuando todo acabe veremos cual es nuestra opinión, ahora de momento todo son expectativas.

M.C.D 2018

Finalizó la exposición de la Agrupación Mirandesa de las Artes

Miranda (María de los Angeles Crespo).—El pasado día 25 de septiembre, se inauguró la Casa Municipal de Cultura, y fue entonces cuando se abrió al público la exposición de los trabajos de la Agrupación Mirandesa de las Artes.

«Esta es una pequeña muestra de lo que los mirandeses hemos podido contemplar en la Casa de Cultura. En esta ocasión nos lo han posibilitado los miembros de la Agrupación Mirandesa de las Artes. Gracias».

Han sido quince días en los que todos hemos podido comprobar la gran valía de los artistas y artesanos de nuestra ciudad. El último día en el que estuvo abierta al público dialogamos con el presidente de la Agrupación Bonifacio Guerrero que se mostró satisfecho por los resultados de la muestra: «Se ha desarrollado estupendamente, ha acudido gente en masa, en los últimos días la afluencia ha bajado algo, pero en los primeros días yo creo nos han visitado entre mil o quinientas personas. Los compañeros están muy a gusto, y hemos tenido algún problemilla con los chavales poco controlados, nos han estropeado un poco alguna obra, pero esto no se ha debido a las condiciones de la sala ni mucho menos, sino a la poca vigilancia, y quizás nosotros nos hemos descuidado también un poco. Los incontrolados han sido los más pequeños que se han metido por aquí a correr, pero tampoco podíamos hacer más que reñirles un poco, pero sabemos que les gusta siempre tocar todo».

P.—¿Es este tipo de exposiciones las que desea la Agrupación para potenciar a sus miembros?

R.—«Efectivamente, la anterior exposición masiva fue en la cripta de San Nicolás, y esta ha sido la segunda, sólo han faltado un par de componentes, y no porque no han querido, sino porque no tenían obras nuevas disponibles. Era una ocasión ideal para que se viera el trabajo de todos, pero sabes que nosotros preferimos casi que las exposiciones sean menos numerosas para que así se vea mejor la obra de cada artista, que cada uno pueda exponer cinco o seis trabajos. Esta fórmula es más vistosa pero no se pueden analizar tanto las obras de cada uno».

P.—Sabemos que a la Agrupación se le están complicando las cosas, pero para bien, ¿es así?

R.—«Pues sí, porque vamos a tener un otoño y un invierno muy movidos, desde aquí vamos a Calahorra, después nos desplazaremos a Logroño, también tendremos que ir a Burgos, tenemos otra exposición en Miranda, o sea que el otoño será movido. A Calahorra probablemente vayamos todos, y el problema que se nos plantea es el económico, ya que tendremos que alquilar un camión para ir y volver, y por otro lado pues tendremos gastos los que vayamos allí».

P.—Con el trabajo aparecen cosas positivas y otras no tanto, nos referimos a los gastos precisamente, ¿deberían animarse los mirandeses a adquirir alguna obra a la agrupación?

R.—«Pues la verdad es que sería una buena fórmula, sí que aprovecharía para pedir algún tipo de apoyo económico. El mejor modo, indudablemente es comprando alguna de nuestras obras».

P.—Con respecto al dinero habría que preguntar por las subvenciones, ¿os comentó algo en este sentido el presidente de la Junta en su visita el día de la inauguración?

R.—«Bueno, lógicamente yo le pedí que nos tuviera en cuenta a la hora de otorgar las subvenciones y él me comentó que haría todo lo posible, o sea que desde aquí y para que no nos olvide intentaremos estar en contacto con la Junta para ver si nos llega algo. Y si no es la ayuda económica, no nos vendría mal que nos facilitaran salas donde exponer y nos costearan los gastos del transporte. Espero pues que no se olviden de nosotros».

Ese mismo es nuestro deseo, ya que la Agrupación Mirandesa de las Artes está trabajando lo indecible en favor de los artistas y artesanos de nuestra ciudad, y de vez en cuando además, nos muestran sus excelentes trabajos.

A partir de ahora tienen mucho trabajo, dado el gran número de exposiciones que se les han planteado para los próximos meses. Nosotros queremos desde aquí mostrarles nuestro apoyo, y les animamos para que sigan trabajando para potenciar el arte en Miranda, donde se ha demostrado sobradamente que hay gente con una capacidad extraordinaria.

Hoy, martes, charla-coloquio sobre los cosméticos

Miranda (M.A.C.).—La Oficina Municipal de Información al Consumidor, la OMIC ha organizado para este último trimestre una serie de charlas-coloquio en colaboración con las distintas asociaciones de consumidores de la ciudad.

En esta ocasión será en unión con la Asociación de Amas de Casa y Consumidores Altamira-Allende, y el tema elegido son los cosméticos, en concreto su denominación es: «Cosméticos, no te juegues la piel».

Según la OMIC, con estas charlas-coloquio que empiezan hoy lo que se pretende es realizar una campaña de información hacia los consumidores en relación a distintos aspectos.

En la tarde de hoy han sido invitados a participar como ponentes el dermatólogo Emilio Barahona, Begoña Curiel Merino, que es diplomada estecicista, el farmacéutico José Antonio Requejo y una representante de la Asociación de Amas de Casa. Según parece se estudiarán estos productos desde los distintos sectores que tratan con ellos.

La idea que se pretenderá plasmar en la charla es que el producto cosmético debe ser bien elegido, que tendrá que utilizarse de acuerdo con sus instrucciones, correctamente para obtener los resultados deseados y que no aparezcan otros indeseados. Para facilitar la información precisa la OMIC ha editado un pequeño folleto en el que se ofrece lo que podíamos denominar aspectos básicos de los cosméticos, una guía que puede ser útil a la hora de elegir y utilizar estos productos que hoy por hoy están presentes en la vida de todos, ya que no hay que olvidar que los cosméticos no son sólo productos de belleza, más o menos utilizados, sino también los destinados al aseo personal.

La charla-coloquio, que promete ser interesante se desarrollará en la sala de la Caja del Círculo, y comenzará a las siete y media de la tarde.

Como ya hemos dicho esta actividad ha sido organizada por la OMIC en colaboración con las asociaciones de consumidores, y que cuenta además con el patrocinio del Ayuntamiento.

Esta es la primera de las charlas del trimestre, la próxima será en los primeros días del mes de noviembre. Según se nos ha comentado, en los próximos meses los temas que se abordarán serán seguros, electrodomésticos, ruidos y medicamentos.

En la tarde de hoy, a las siete y media la charla-coloquio que se llevará a cabo en la sala de la Caja del Círculo versará sobre los cosméticos.

Buena acogida del primer encuentro polifónico

Miranda (M.A.C.).—El pasado sábado empezó el encuentro polifónico ciudad de Miranda, y decimos que empezó porque va a desarrollarse en el transcurso del mes de octubre. En concreto todos los sábados de este mes habrá actuaciones de distintas corales, unas mirandesas y otras de fuera.

El sábado, día 7, abrieron las actuaciones los componentes de la coral mirandesa Juan de la Encina, y los miembros de la vitoriana Manuel Iradier.

El espectáculo se dividió en dos partes, en la primera intervinieron los mirandeses que cantaron dentro de su línea acostumbrada, y que va mejorando día a día, a medida que todos sus miembros van adquiriendo una mayor experiencia.

Era importante para ellos actuar junto con una coral profesional y estuvieron a la altura de las circunstancias, ellos salieron realmente satisfechos y eso no siempre es posible.

La coral Manuel Iradier por su parte deleitó también a los mirandeses que llenaron el auditorio de la Casa de Cultura, nada vamos a decir de la calidad de esta coral vitoriana que no se sepa ya.

Las dos masas corales estuvieron por lo tanto en su línea general, y el resultado fue que los espectadores salieron realmente satisfechos de su actuación.

Recordamos que no es este encuentro ningún concurso, sino precisamente lo que su nombre indica, un encuentro con el que se pretende que nuestras corales, todas configuradas por aficionados adquieran experiencia y conozcan el trabajo de quienes se dedican de lleno al canto coral.

Al finalizar el concierto unos y otros pudieron compartir experiencias ya que se sirvió un aperitivo para todos los participantes. En los próximos sábados actuarán los siguientes grupos mirandeses, el Coro de los Veteranos, el de la Asociación de Amas de Casa y el Orfeón Mirandés. Y compartirán escenario, en el mismo orden la Salvé de Laredo, el Orfeón San José de Pamplona y la Coral Vaccea de Palencia.

El encuentro polifónico ciudad de Miranda comenzó bien, y esperamos que así continúe, los ingredientes para que esto ocurra se dan, la calidad de los grupos es indiscutible, el público responde, y el auditorio reúne buenas condiciones acústicas. Desde ahora y hasta el 28 de octubre los aficionados a la música tienen una cita todos los sábados a las siete de la tarde en la Casa de Cultura mirandesa.

Diálogos callejeros

Emege

—Que mal lo pasamos en El Ferial, macho...

—Es que, majo, se puso todo en contra, el campo, el viento, el frío, el árbitro...

—Peor va a ser cuando vaya el equipo a Teruel... que ha dicho el Marini o sea, su entrenador, que los van a rajar a todos...

—Así pasa lo que pasa...

—Es que dice que los rojillos daban mucha leña...

—¡Arrea! Si fueron ellos los que desenterraron el hacha de guerra...

—No sabía yo que el Guerra tenía un hacha...

—El Guerra lo que tiene es un rodillo, cazuelo... los de la hacha son los indios, que no se aclara.

—Lo que no se aclara, dicho sea de paso, es eso de la neutralidad informativa de los informativos, que según el Aznar siguen informando tendenciosamente y que como le fastidien un poco coge y se retira del círculo electoral...

—Esa es la derecha, si señor, o jugamos todos limpio o hacemos mutis...

—Otra es la de los carteles, tío, que pegan unos encima de otros y no vea que jaleos...

—¡Hombre! La otra noche un chaval que llevaba un niky con dibujos, se paró a ver una cartelera y le pegaron en la espalda tres murales seguidos.

—Luego está lo de las encuestas... que si por aquí, que si por allá...

—Lo que está claro es que van a ganar los de siempre.

—Así que no me extraña que los comunistas húngaros, también conocido por los magiares, quieran convertirse al socialismo...

—Por lo visto, no me haga mucho caso, estuvieron no se cuantos comisarios visitando nuestro país, y vieron como vivían los socialistas y dijeron: esto es un chollo y, claro, en toda tierra de garbanzos, contra mejor se pueda vivir, pues idem...

—Pero ¿ya se lo consentirá Gorbachov...?

—Yo creo que si, que el perestroyko está de lo más amable.

—Por eso... porque como les metan otra vez los tanques... ahora que acaban de arreglar las calles en Budapest...

—Sería una pena, si...

M.C.D 2018

Acuerdo entre la Consejería de Agricultura y la Universidad Politécnica de Madrid

Valladolid (Efe).—La Consejería de Agricultura de Castilla y León y la Universidad Politécnica de Madrid firmaron ayer un acuerdo, en Valladolid, relativa a 28 estudios de desarrollo en el ámbito de esta Comunidad autónoma.

Los estudios dedicados preferentemente a experiencias de cultivos y trazados de caminos rurales serán realizados como proyectos fin de carrera por alumnos de la Escuela Técnica Superior de Ingenieros Agrónomos que, en su caso, podrán ser utilizados por la Consejería de Agricultura y Ganadería.

La Consejería se compromete a la asignación de unas becas de 75.000 pesetas en concepto de ayuda para cada uno de los equipos de trabajo y asimismo establece dos premios de 50.000 pesetas para los dos trabajos que a juicio de la Comisión mixta se estimen más ajustados a los planteamientos establecidos.

El acuerdo establece también con carácter anual un premio de 150.000 pesetas y un accésit de 50.000 que se concederán entre los proyectos o estudios que se desarrollen en la Comunidad de Castilla y León.

El convenio fue firmado, por el consejero de Agricultura, Fernando Zamácola Garrido, y por el rector de la Universidad Politécnica de Madrid, Rafael Portaencasa Baeza.

Felipe González no hará campaña electoral en Castilla y León

Valladolid (Efe).—Alfonso Guerra, del PSOE, José María Aznar, del PP, Adolfo Suárez, del CDS, y Gerardo Iglesias, de IU, serán los principales líderes políticos que visitarán la región de Castilla y León durante la campaña para las próximas elecciones generales

El presidente del Gobierno, Felipe González, no visitará Castilla y León en campaña electoral propiamente dicha, si bien asistirá los próximos días 23 y 24 en Valladolid a la cumbre hispano-francesa, acompañando al presidente galo, Francois Mitterrand. El ministro de Agricultura, Carlos Romero, candidato al Congreso del PSOE por la provincia de Zamora, será el encargado de pegar el primer cartel de los socialistas en la capital zamorana. Alfonso Guerra, presidirá el acto central de los socialistas en Castilla y León, que consistirá en un mitin en Valladolid, el próximo día 17, en el que intervendrán, además del vicepresidente del gobierno, Fernando Ledesma, ex ministro de Justicia y candidato al Congreso por la provincia vallisoletana, y Tomás Rodríguez Bolaños, alcalde de la capital. José María Aznar, el candidato del PP a la presidencia del Gobierno, recorrerá la mayoría de las capitales castellano-leonesas y presidirá el acto central de los populares en Castilla y León, que se celebrará en Valladolid el día 27, el último de la campaña electoral. Según fuentes del CDS, su líder nacional, Adolfo Suárez, solamente asistirá a un acto multitudinario en Castilla y León, el que se celebrará el día 16 en Valladolid, aunque no se descarta la posibilidad de que concurra a algún mitin en la provincia de Avila. La campaña electoral de IU en Castilla y León se centra en actos sectoriales, con asistencia de grupos reducidos de personas, en los que se explicará el programa de la coalición en cada sector social. No está previsto que Julio Anguita, el candidato de IU a la presidencia del Gobierno, visite la región castellanoleonesa durante la campaña electoral, aunque sí lo hará Gerardo Iglesias, miembro de la presidencia colegiada de la coalición.

La Junta autorizará el viernes a las Diputaciones las contrataciones del Plan de Carreteras

Valladolid. (Ical).—El Consejo de Gobierno de la Junta de Castilla y León autorizará el viernes día 13 a las Diputaciones de la Comunidad Autónoma para que inicien las contrataciones de los tramos de carreteras incluidos en el Plan Regional.

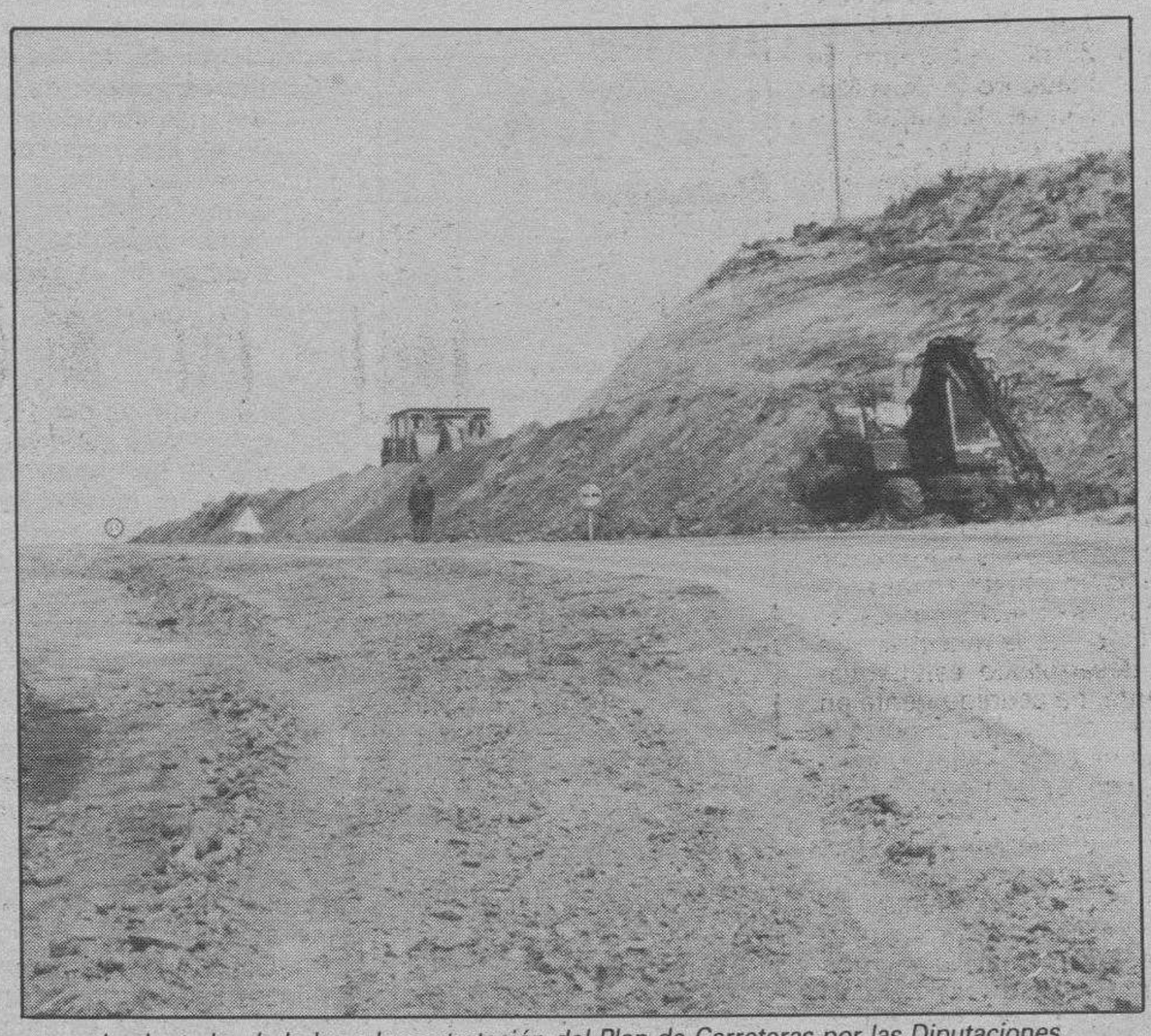

La Junta ha dado luz a la contratación del Plan de Carreteras por las Diputaciones.

Esta medida supone el desbloqueo definitivo del plan después de que la Junta de Castilla y León solicitara, a través del MOPU, al FEDER una subvención del 65 por cien del dinero que deben de aportar las corporaciones provinciales.

En la primera fase del plan, que comprende desde este año hasta 1993, se invertirán 6.300 millones de pesetas, de los que casi 4.000, el 62,7 por cien, serán aportación del ejecutivo autónomo, corriendo el resto a cargo de las Diputaciones.

Sin embargo, el problema se plantea con la financiación que pueda hacer el FEDER, ya que con la última reforma del reglamento no ha terminado de quedar claro que porcentaje puede subvencionar ese organismo comunitario.

Para evitar esta situación, el Consejo de Gobierno de la Junta aprobó el pasado día 5 de octubre una modificación del decreto que regula el Plan regional de Carreteras, al objeto de que al menos las obras que se han de realizar en el año 89 y que no llevan financiación del FEDER se pudieran iniciar, sin esperar a saber si la institución comunitaria iba o no a subvencionar el resto del Plan Regional, ya que en cualquier caso, los tramos a realizar durante este año no iban a llevar la mencionada financiación.

La segunda fase de las obras del plan se iniciará en el momento en que el FEDER conceda las subvenciones, que nunca superarán el 65 por cien de las inversiones que realicen las diputaciones provinciales.

Se desmiente que Aragonés cobre sin pasar por el despacho

Valladolid. (Ical).—La Junta desmintió ayer, a través de una nota oficial, que el jefe del gabinete del presidente de la Junta, Carlos Aragonés, esté cobrando su nómina de la institución autonómica sin aparecer por su despacho por encontrarse realizando la campaña electoral de José María Aznar. El Ejecutivo autónomo sale así al paso de las acusaciones vertidas por el PSOE en una pregunta parlamentaria en la que se decía, entre otras cosas, que Carlos Aragonés no había aparecido por su despacho desde el pasado día 12 de Septiembre, atribuyéndolo al hecho de que se encontraba en Madrid en la campaña del candidato del PP a la Moncloa.

En la nota hecha pública ayer, la Junta reitera que Carlos Aragonés está realizando las funciones del jefe del Gabinete del presidente.

No obstante, puntualiza la Junta, la atípica situación en que se encuentra Carlos Aragonés se debe a que, por mandato de Jesús Posada, se encuentra en estos momentos ejerciendo una función que se puede denominar de «correa de transmisión». Es decir, su labor consiste en hacer llegar al actual presidente de la Junta las cuestiones personales y los asuntos pendientes que había cuando José María Aznar ocupaba la presidencia del ejecutivo regional. Esto se debe, continúa la nota oficial de la Junta, a que, como sucede en cualquier gobierno democrático, cuando hay un cambio en la presidencia, el antecesor debe de poner a su sucesor al corriente de los diversos asuntos que existen. Dada la rapidez con que en Castilla y León se ha producido el cambio de presidente, Carlos Aragonés está realizando esa función, y, una vez que se lleve a cabo, abandonará su puesto.

CAJA TERRITORIAL DE MADRID
VAPF, S. A.
INVERSION - RENTABILIDAD
VACACIONES
CHALETS
APARTAMENTOS
BENIDORM • TORREVIEJA
CALPE • CAMPELLO
GANDIA • TABERNES
MORAIRA • JAVEA
Su inversión desde 1.500.000 ptas.
Facilidades 10 años.
Servicio de alquileres.
C/. Santander, 6, 2.° Izda. Of. 1. Telf. 26 90 77. BURGOS
Trav. del Mercado, 4 (Hondillo). Telf. 20 84 54
Centro Com. Isilla, 1.° Pl. Of. 6. Telf. 50 94 38. ARANDA DE DUERO

INFORMATICA S.A.
Con motivo de
EXPOBUR-89,
todo comprador de un equipo informático antes del Sábado, 14, participará en el sorteo de un
IBM PS/2.
ESTAMOS EN
EXPOBUR-STAND-79

Ω OMEGA
Momentos estelares

OMEGA SIEMPRE MARCA LOS MOMENTOS ESTELARES. LOS DE LOS JUEGOS OLIMPICOS. LOS DE LA CONQUISTA DEL ESPACIO. LOS DE LAS VIDAS LOGRADAS COMO LA SUYA. OMEGA CONSTELLATION. EL RELOJ DE SUS MOMENTOS ESTELARES.
CONCESIONARIO OFICIAL
PERODRI
JOYEROS
Pza. de José Antonio, 5. BURGOS

M.C.D 2018

CIEN COTOS DE BURGOS HA CONTRATADO YA LOS SERVICIOS DE ESABE CINEGETICA

Esta Empresa del **Grupo ESABE** *celebrará el día 11 en nuestra ciudad su primer Consejo de Administración*

ESABE CINEGETICA, primera empresa de España dedicada al mundo de la caza y con sede en nuestra ciudad, va a celebrar el día once de este mes su primer Consejo de Administración al que asistirá su Presidente, D. José Luis Aguirre de Retes. Esta empresa del **Grupo ESABE** se constituyó el pasado mes de junio y los resultados obtenidos hasta ahora han superado las previsiones más optimistas.

ESABE CINEGETICA, según ha manifestado su Director-Gerente, D. Jesús Berrocal Martín, tiene como principal objetivo poner en marcha planes muy concretos en el sector cinegético en lo que respecta a la regeneración de los espacios naturales, al estudio y fomento de las especies cinegéticas así como en todos aquellos aspectos relacionados con el cazador. **ESABE CINEGETICA** ofrece a los propietarios de cotos y aficionados a la caza las mejores condiciones para que este apasionante deporte se desarrolle en un ambiente idóneo.

En los cuatro meses que lleva en funcionamiento ya han contratado los servicios de esta empresa los propietarios de casi cien cotos y se espera que próximamente, con la inminente apertura de la veda general, aumente considerablemente este número.

Una de las preocupaciones principales de **ESABE CINEGETICA** es regenerar los espacios naturales que tanto se han deteriorado en los últimos años al haber crecido de una forma espectacular el número de aficionados a la caza y al no haberse prestado la suficiente atención a la regeneración y cuidado de las especies. Entre las causas que han motivado esta degradación hay que destacar la desertización, los incendios, el uso no controlado de herbicidas, la concentración parcelaria, etc.

En los cotos que ya han contratado los servicios de **ESABE CINEGETICA** se ha puesto en funcionamiento un plan muy concreto que consiste, entre otras cosas en el control periódico de las especies cinegéticas para detectar enfermedades o situaciones que pongan en peligro la conservación de las mismas.

Esta protección de la caza va acompañada de una regeneración de cada coto realizada por un equipo de técnicos (ingenieros forestales, biólogos, etc.) que analizan la situación concreta de cada espacio aplicando las medidas necesarias para la conservación de las especies existentes y que estudian los métodos adecuados para que puedan venir a anidar otras nuevas. Con esta finalidad se están reparando fuentes o construyendo otras nuevas para que los animales nunca carezcan de agua; también se está incrementando el número de refugios dada la importancia que tienen para que ciertas especies encuentren un hábitat adecuado para su desarrollo. Otro aspecto que se está teniendo muy en cuenta es el control de la quema indiscriminada de rastrojos que tanto ha influido en la extinción de animales o en su huida de ese entorno.

Con el fin de erradicar la caza furtiva que esquilma los cotos, **ESABE CINEGETICA** cuenta con un servicio especializado de guardería con patrullas volantes en vehículos todo tereno que se dedican exclusivamente a la vigilancia de los cotos privados y de las reservas o parques dependientes de la Administración.

Con todas estas acciones así como con los planes de ordenación, **ESABE CINEGETICA** pretende que España aumente su potencial de caza en las más diversas especies. Burgos es una de las provincias que ofrece una mayor variedad cinegética. Los aficionados a la caza mayor pueden perseguir al corzo y al jabalí; en caza menor, las especies que más abundan son la codorniz, la perdiz, la liebre y el conejo. Actualmente en la provincia de Burgos hay más de 20.000 cazadores.

ESABE CINEGETICA también se ocupa de facilitar al cazador la tramitación de licencias de armas, de caza, seguros, búsqueda de cotos, etc., es decir de todo aquello que redunde en su beneficio para el disfrute completo de este deporte que cada vez tiene más adeptos entre los españoles. Además presta sus servicios a Ayuntamientos, Administraciones autonómicas y provinciales, reservas nacionales de caza y cotos sociales.

Entre los planes inmediatos de esta empresa del **Grupo ESABE**, según nos ha revelado Jesús Berrocal Martín, está la ampliación de sus actividades a Palencia, donde ya hay varios cotos que han contratado los servicios de **ESABE CINEGETICA**, al resto de las provincias de Castilla-León así como a Castilla-La Mancha.

Durante su estancia en Burgos, el presidente del **Grupo ESABE**, D. José Luis Aguirre de Retes, se reunirá con empresarios burgaleses para llegar a acuerdos que faciliten la creación de nuevas empresas y la potenciación de otros servicios como los de ingeniería de seguridad, los servicios informáticos, **ESABE SERVIPACK**, etc.

ESABE, es el mayor grupo español en el sector de seguridad y su objetivo es crear en España antes de 1992, cien empresas independientes. Actualmente ya funcionan a pleno rendimiento más de sesenta.

Incendian dolosamente 17 edificaciones típicas en la provincia de León

León. (Ical).—Un incendio, que ha arrasado doscientas hectáreas de monte bajo y brezo en la comarca leonesa de Los Ancares, destruyó gran parte del más conocido y valorado patrimonio etnográfico de esa zona con la ignición de diecisiete de las ventidós pallozas restauradas en la localidad de Campo de Aguas, donde Junta y Diputación leonesa han invertido alrededor de cuarenta millones de pesetas en la recuperación de esta arquitectura.

Así son las pallozas, de las que han incendiado diecisiete.

Las construcciones de paja y piedra, algunas de las cuales se utilizan aún como residencia, forman parte del Patrimonio Nacional y han sido uno de los puntos de mayor atención del «Proyecto Ancares», iniciado en 1986 por el Ministerio de Cultura en colaboración con la administración autónoma y provincial, aunque la intervención sobre las pallozas comenzó un año antes.

La delegada territorial de la Junta de Castilla y León calificó este suceso de «triste noticia» y manifestó que, según los primeros indicios, se trata de un incendio intencionado «como la mayor parte de los muchos que están ocurriendo en la provincia». El fuego se extendió con gran rapidez a causa de la intensidad de los vientos, lo que dificultó seriamente las tareas de extinción.

El incendio de las pallozas en Campo de Aguas constituye una gran pérdida, ya que se trataba del único enclave que conservaba aún un conjunto tan importante como las diecisiete destruidas por las llamas y las cinco que se han salvado a la entrada del pueblo. La palloza es un tipo de arquitectura popular propia de zonas de montaña, con un forma ovalada y construida a base de piedras y paja. Algunos historiadores aseguran que estas construcciones, de las que ya sólo quedan algunos ejemplos en la comarca de Los Pallares -compartida por León y Lugo-, constituyen un ejemplo de edificación prerromana.

Exito de la feria de cerámica de Léon

León (Efe). —El volumen de ventas alcanzado en la X Feria de la Cerámica Artesanal «León 89», clausurada ayer, ascendió a unos 8 millones de pesetas, según informaron los organizadores del certamen. El colectivo de alfareros de la asociación «Nuevos artesanos ANART» consideró muy satisfactorio el resultado de ventas alcanzado, así como el número de visitantes de la feria, unos 60.000, que según dijeron, ha superado al de las últimas cinco ediciones. Los ingresos brutos de la Feria se han calculado en unos 7 o 8 millones de pesetas, con variaciones de entre 60.000 y 400.000 pesetas de ventas por expositor. Después de la clausura de la décima edición de la Feria de la Cerámica Artesanal, sus organizadores han manifestado su propósito de que el certamen se consolide

Posada gestionará la creación de un nuevo Consejo Regional Agrario

Valladolid (Efe).—El presidente de la Junta de Castilla y León, Jesús Posada, se comprometió ayer, ante las Organizaciones Profesionales Agrarias (OPAS), a gestionar con los diferentes grupos políticos la creación de un nuevo Consejo Regional Agrario, informaron fuentes de UCCL-COAG.

Jesús Posada se reunió por la mañana con representantes de la Unión de Campesinos de Castilla y León (UCCL-COAG), Asociación Agraria de Jóvenes Agricultores (ASAJA) y Unión de Pequeños Agricultores (UPA), en presencia del consejero de Agricultura, Fernando Zamácola, para conocer la opinión de las OPAS acerca de la actual situación del campo en la región.

Tanto Posada como Zamácola se comprometieron, según las mismas fuentes, a activar la creación de un nuevo Consejo Regional Agrario, en el que estén representadas las OPAS y las distintas administraciones, con el objeto de dotar de mayor efectividad a éste organismo.

Según lo expuesto por las OPAS, el actual Consejo Agrario, con unos 45 miembros, se ha convertido en un órgano carente de sentido ya que su amplia composición impide la toma de decisiones inmediatas.

Los representantes de las organizaciones agrarias expusieron también al presidente del Ejecutivo regional su descontento con la paralización de las campañas de saneamiento ganadero, el proceso de concentración parcelaria, y solicitaron la urgente sustitución de la actual ley de pastos y rastrojeras por otra norma «que responda a las necesidades actuales del campo castellano-leonés».

Paralizada la construcción de tres minicentrales eléctricas en León

León (Ical).—Los proyectos de construcción de tres minicentrales eléctricas en el Valle de Valdeón han quedado en suspenso a raíz del establecimiento por la Junta de Castilla y León, de un régimen de protección preventiva para el área de Picos de Europa incluida dentro de la provincia de León.

El decreto, publicado el pasado 29 de Septiembre en el «Boletín Oficial de Castilla y León» afectaría asimismo a otras dos minicentrales ya construidas aunque todavía sin funcionar.

La protección preventiva del área de Picos es un paso previo a la declaración como Parque Regional del entorno de Picos de Europa perteneciente a la Comunidad autónoma. La ley que regulará esta declaración podría entrar en las Cortes de Castilla y León antes de fin de año, según José Luis Blanco, director general del Medio Natural.

Con el decreto aprobado por el Gobierno autónomo se pretende garantizar una planificación racional de las actividades en este área. La normativa obliga a los titulares de los terresno a facilitar información y acceso a los responsables de Medio Ambiente con objeto de verificar la existencia de factores de perturbación. Asimismo establece que será preciso un informe previo favorable de la Consejería antes de realizar cualquier actividad que afecte a suelo no urbanizable en dicho ámbito lo que incluirá el control de actividades de carácter industrial, aprovechamientos forestales, hidroeléctricos etc.

La ausencia de una normativa como la ahora aprobada posibilitó el desarrollo de proyectos de aprovechamiento hidráulico, unos materializados y otros todavía sobre el papel, que fueron contestados desde diversos sectores por considerar que no se había evaluado la incidencia que podrían tener sobre el medio ambiente.

La propia Junta, a través de la Comisión Regional de Medio Ambiente, expresó su oposición, en la primavera del 89 a la construcción de tres minicentrales en Valdeón.

Aviso de IBERDUERO

INTERRUPCIONES DE SUMINISTRO EN BURGOS

MOTIVADAS POR TRABAJOS A REALIZAR EN LA RED DE DISTRIBUCION

MIERCOLES, DIA 11 DE OCTUBRE

De 10 a 12 horas

E.T.D. LA VID - LINEAS 13 KV.
La Vid - Confederación
La Vid - Vadocondes
La Vid - La Vid

EMPRESA CONSOLIDADA EN EL MERCADO DEL MUEBLE Y ACCESORIOS DE BAÑO

PRECISA

REPRESENTANTE LIBRE

para la zona de BURGOS

SE OFRECE:

— Amplio catálogo.
— Seriedad comercial.
— Fuertes comisiones.
— Apoyo de ventas.
— Contrato mercantil.
— Máxima reserva.

Interesados escribir a: T.M. Publicidad, S.L. (Ref.ª ERB). Calle Sangre, 7-5.º - 46002 VALENCIA.

en Torrevieja

URBANIZACION 2ª FASE
COSTA LUZ
BUNGALOWS DE 2 DORMITORIOS

edificio BELEN
APARTAMENTOS DE 2 Y 3 DORMITORIOS

ENTRADA A CONVENIR
RESTO GRANDES FACILIDADES

VISITENOS COMODAMENTE LOS FINES DE SEMANA

Oficina principal: c/ Emilio Castelar. Tlf. 968 - 18 21 58
San Pedro del Pinatar.
C/ SANTOMERA Torrevieja. Tlf. 96 - 5 71 43 44

PEREZ PARDO

M.C.D 2018

Crónica política

Hablan los obispos vascos

Pedro Altares

ESTA vez los obispos vascos han hablado sin retórica y sin ambigüedades. Ya era hora. Sorprende que después de múltiples convocatorias electorales democráticas, ésta sea la primera en la que sin ningún tipo de tapujos se diga que resulta incompatible para la conciencia cristiana votar a aquellas formaciones políticas que apoyan los crímenes de ETA. El documento de los obispos vascos se produce después que la permanente episcopal se pronunciase dentro de unas líneas globalizadoras y respetuosas para todos los partidos políticos democráticos. Este nuevo documento es pues la continuación de aquel y añade una apostilla fundamental para los cristianos vascos. A los obispos vascos, por cierto, no se puede achacar que no hayan rechazado la violencia. Pero sí de excesivas contemporizaciones con quienes las realizan o apoyan. Que se sepa, no hubo ninguna reacción al no tan lejano documento de doscientos sacerdotes vascos que, en el fondo, mostraban unas tesis bastante cercanas a las que ahora se rechazan sin contemplaciones. A lo largo de estos años, la Iglesia vasca ha querido ser neutral en un terreno, el de la violencia, donde esa neutralidad ha sido imposible. Y ha equiparado alguna vez categorías que en absoluto podían compararse. Recuérdese, por ejemplo, que después de la matanza de Zaragoza los obispos vascos pedían el diálogo entre el Gobierno legítimo de España y ETA. Pero situando a ambas partes en un plano casi de igualdad inadmisible. Anteriormente parecía que se preocupaban más de la violencia institucional, que por supuesto, de producirse, tienen el deber de denunciar, con la práctica concreta del tiro en la nuca y el crimen indiscriminado de los etarras. Y no han existido demasiados pronunciamientos sobre las víctimas y sobre sus familiares, del terrorismo. Es cierto que las cosas desde el País Vasco se ven, más que de otra manera, de manera más amplia. Pero esta lo ha sido tanto que daba la impresión de que se iba más a la perspectiva que al detalle de la sangre concreta y específica de los centenares de asesinatos perpetrados por ETA con premeditación y alevosía. Parece que las cosas empiezan a cambiar y hay que alegrarse de ello. Entre otras cosas porque forma parte de una reacción popular vasca contra ETA que, dicho sea de paso, es lo único que puede poner definitivo fin a la pesadilla terrorista.

Los jóvenes podrán hacer cursos de Formación Profesional durante la «mili»

Madrid (Efe).— Los jóvenes que se incorporen al servicio militar podrán, a partir de ahora, hacer cursos de formación profesional ocupacional, que se impartirán en las dependencias militares, según un acuerdo suscrito ayer por los ministros de Trabajo y de Defensa, Manuel Chaves y Narcís Serra.

Asistieron a la firma del acuerdo el subsecretario del ministerio de Defensa, Gustavo Suarez Pertierra y el director general de Relaciones Informativas y Sociales de la Defensa (DRISDE), Luis Reverter, y, por parte del Ministerio de Trabajo, el secretario general de Empleo y Relaciones Laborales, Alvaro Espina,., el director general del INEM, Pedro de Eusebio y el director general de Empleo, Ignacio Ruiz Infante.

Estos cursos están financiados e impartidos por el Instituto Nacional de Empleo (INEM) y, según el ministro de Trabajo, «serán cursos para facilitar la inserción profesional de los jóvenes en la vida civil, una vez concluida su etapa de servicio militar».

Este convenio es de aplicación en todo el territorio nacional y estará vigente, como etapa experimental, hasta el 31 de diciembre de 1990, funcionando como plan piloto y extendiéndose progresivamente a todo el colectivo de soldados y marineros de los tres ejércitos.

La duración mínima de los cursos será de 200 horas, y la formación recibida será homologada por el INEM con certificaciones de profesionalidad, tras comprobar el grado de capacitación adquirido por los alumnos.

Dentro del mismo convenio se encuentra otro acuerdo con la sociedad estatal «Expo-92» para la participación en la misma de jóvenes que habiendo adquirido experiencia y formación profesional en el servicio militar, puedan incorporarse al mundo laboral en las obras previstas para la exposición universal.

El nuevo embajador estadounidense promete reforzar las relaciones entre su nación y España

Madrid (Efe).— El nuevo embajador estadounidense en España, Joseph Zappala, afirmó ayer que su misión principal durante su permanencia en este país va a ser la de «reforzar las excelentes relaciones» entre ambas naciones.

Joseph Zappala a su llegada al aeropuerto de Barajas. Efe

A su llegada a Madrid procedente de los Estados Unidos, Zappala hizo una breve declaración en el aeropuerto de Barajas en la que tras destacar el «honor» que para él supone estar en España como representante del presidente George Bush y de su país, su objetivo es el de reforzar las relaciones con España «una nación que es al mismo tiempo un amigo cercano y un aliado respetado».

Zappala expresó su alegría por la hospitalidad de una nación «que muchos de mis compatriotas consideran su patria cultural e histórica» y señaló que éste es un gran momento para estar en España con la perspectiva de 1992, los Juegos Olímpicos, el V Centenario y Madrid capital cultural de Europa.

«Mi objetivo es que EE.UU. participe plenamente en todos esos acontecimientos», dijo Zappala quien recordó, en lo que se refiere a las relaciones bilaterales, la entrada en vigor del nuevo convenio de defensa y del acuerdo cultural y educativo.

El embajador estadounidense señaló que «en un nivel menos formal nuestros pueblos están empezando a conocerse mejor y con el conocimiento viene el entendimiento y el reconocimiento» y añadió que «contamos con una infraestructura dinámica que nos permitirá intensificar la cooperación entre EE.UU. y España en la década de los 90».

«Haré todo lo posible para, dentro de esta infraestructura, apoyar a nuestras dos naciones, la Alianza Atlántica y los valores democráticos que compartimos», agregó.

El nuevo embajador tenía que haber pronunciado, al término de su declaración, una breve frase en español que decía «espero hablarles en su propio idioma en un próximo encuentro. Estoy dedicando mucho esfuerzo al aprendizaje del castellano», pero optó por no hacerlo.

Josep Zappala, de 55 años, empresario de Tampa (Florida), fué elegido el pasado mes de marzo por George Bush para representar a los EE.UU. en España por haber contribuido con 12 millones de pesetas a la campaña electoral del presidente estadounidense.

El nombramiento de Zappala ha estado rodeado de una importante polémica en el Senado norteamericano que, tras varios meses de discusión ratificó, finalmente, el pasado 4 de octubre la nominación.

Zappala, de origen italiano, nació en Nueva York el 11 de septiembre de 1933. Creció en el barrio de Bronx y tras estudiar en un colegio de niños judíos, negros, irlandeses e italianos realizó un curso de economía en el instituto Financiero de Nueva York.

Posteriormente se trasladó a vivir a Florida en donde comenzó como vendedor, convirtiéndose después en copropietario de una empresa inmobiliaria.

Más tarde creó su propia empresa «Josep Zappala and Associates», dedidcada a inversiones y proyectos urbanísticos que factura cerca de 70 millones de dólares anuales.

Los Reyes de España y Suecia inauguraron las jornadas dedicadas al país escandinavo

Madrid (Efe).— Los Reyes de Suecia, Carlos Gustavo y Silvia, acompañados de los Reyes de España, Juan Carlos y Sofía, inauguraron ayer las jornadas de Suecia en España, que se iniciaron con la apertura de la exposición «Suecia, tradición y futuro», en el Palacio de Exposiciones y Congresos de Madrid.

Los monarcas suecos y españoles en el momento de inaugurar uno de los actos contenidos en las jornadas que se prolongarán hasta el día 15. Efe.

En el acto inaugural, y tras ser recibido por el alcalde de Madrid, Agustín Rodríguez Sahagún, Carlos Gustavo de Suecia dijo que con esta exposición, a la que han acudido unas 40 empresas suecas establecidas en España, quieren «mostrar como Suecia se ha desarrollado económica, industrial y socialmente».

«En el último siglo —dijo el rey Carlos Gustavo—, Suecia ha pasado de ser una nación pobre a un país en el que sus ciudadanos disfrutan de uno de los más altos niveles de vida».

«Durante esta semana —agregó— no sólo mostraremos nuestro país en esta exposición, sino que presentaremos algunos de nuestros mejores talentos artísticos, nuestros más exitosos hombres de negocios se entrevistarán con sus homólogos españoles en debates públicos, y esta cooperación se extenderá también al mundo científico».

Despues del acto inaugural, los reyes de España y Suecia visitaron por espacio de una hora los stands instalados por las distintas empresas, así como algunas muestras del arte y las tradiciones vikingas, y de la contribución sueca a la ciencia, la tecnología y la industria.

Entre las empresas suecas que han acudido a esta exposición, destacan Volvo, Saab Scania, Pharmacia, Tetra Pak, SAS, Reinhold, Electrolux, ABB e Intelsa.

Los Reyes Juan Carlos y Sofía y la reina Silvia abandónaron después el Palacio de Congresos, mientras que el rey Carlos Gustavo presidió el simposio «Gestión en Suecia», organizado por dos empresas de consulting suecas.

Las reinas de Suecia y de España asistieron por la tarde a un simposio sobre «Biotecnología aplicada a la Medicina», que se celebró en el Centro Superior de Investigaciones Científicas». Allí recibieron de manos de su presidente, Emilio Muñoz, la medalla de oro del Consejo en reconocimiento por su labor de apoyo a investigación y a la ciencia».

Un tercer simposio, «Condiciones esenciales para una industria competitiva», organizado por la Real Academia sueca de las ciencias de la Ingeniería, reunió tambien por la tarde en el INI a las mas destacadas personalidades del sector de la ingeniería de ambos países.

Por otro lado Construcciones Aeronaúticas, SA (CASA) y Saab Aircraft firmarán hoy en Sevilla un contrato por valor de 500 millones de dólares, en virtud del cual CASA diseñará y fabricará el ala completa del nuevo avión turbohélice de transporte regional SAAB 2000.

El SAAB 2000 será el avión turbohélice con capacidad para 50 pasajeros, más silencioso y más rápido en el mercado mundial.

M.C.D 2018

La acusación particular en el juicio de Hipercor intenta esclarecer las razones por las que no se produjo el desalojo

Madrid (Efe).— Las razones por las que no se produjo el desalojo de Hipercor de Barcelona atendiendo a tres llamadas previas a la explosion efectuadas por los terroristas, ocupó la primera sesión del juicio contra los etarras Domingo Troitiño y Josefa Ernaga, que se declararon autores del atentado, en el que murieron 21 personas y resultaron heridas otras 45.

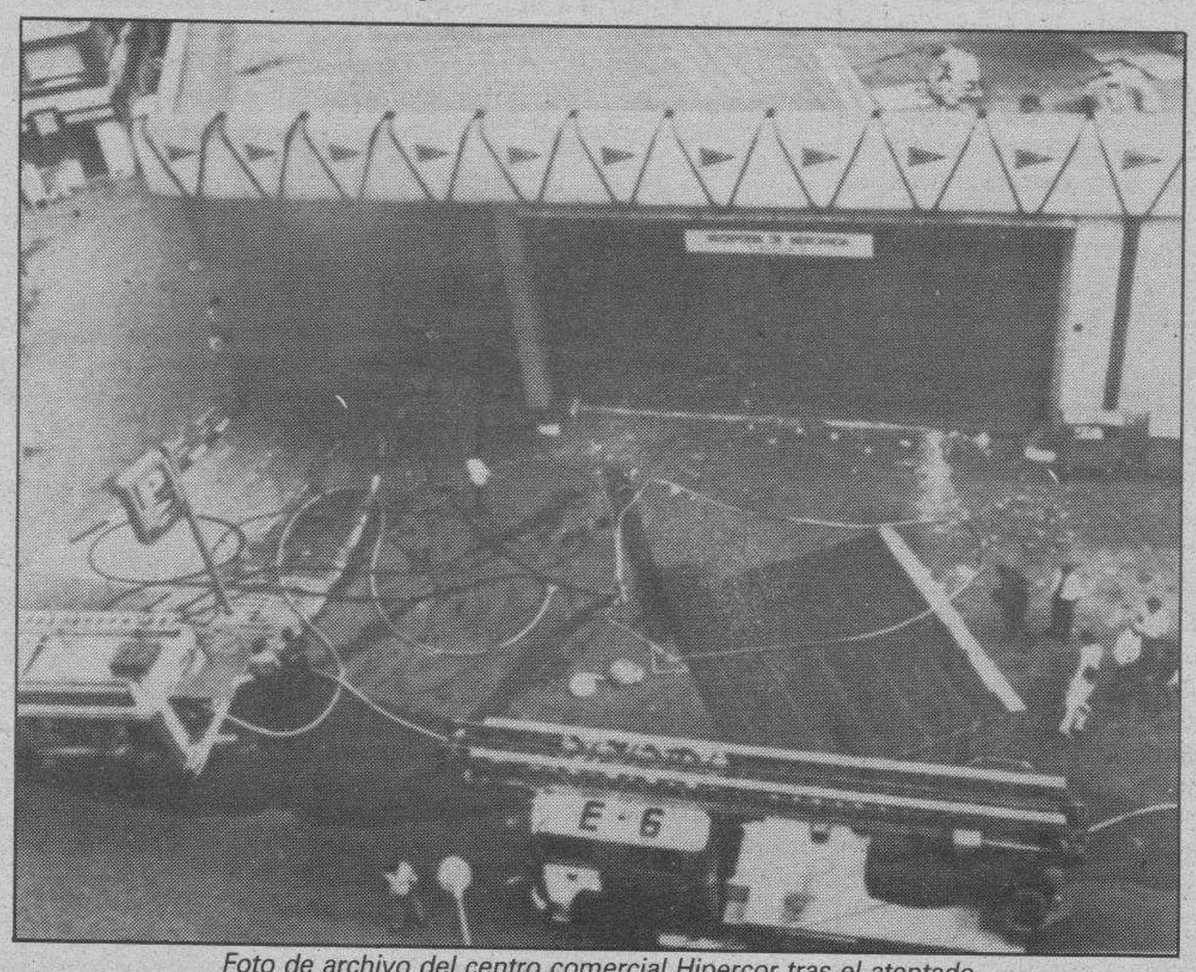

Foto de archivo del centro comercial Hipercor tras el atentado.

En esta primera sesion del juicio que se lleva a cabo en la Audiencia Nacional contra los etarras Ernaga y Troitiño, el abogado que ejerce la acusación particular, en defensa de las víctimas de la explosión, intentó esclarecer con preguntas a 14 testigos por que no se desalojo el edificio ante la amenaza de bomba.

Ernaga Esnoz y Troitiño Arranz se negaron a contestar las preguntas del fiscal, de la acusación particular ejercida en nombre de Hipercor y de la accion popular, y se declararon autores de este atentado y aseguraron que con él pretendian atacar los intereses del capital español.

Segun las conclusiones provisionales del fiscal, Domingo Troitiño Arranz, Josefa Mercedes Ernaga Esnoz y Rafael Caride Simon, colocaron un coche, marca Ford, el dia 19 de junio de 1987 en el aparcamiento de Hipercor y provocaron su explosión a distancia, que mató a 21 personas e hirió a otras 45. Caride Simón es juzgado en situación de rebeldía.

ón terrorista, por la que el fiscal pide para los acusados una condena de 2.000 años de carcel, fue ordenada por el dirigente etarra Santiago Arrospide Sarasola, «Santi Potros», segun el fiscal.

Siempre en respuesta a las preguntas del letrado de la acusación particular que representa a las víctimas y a las de sus abogados defensores, Ernaga y Troitiño declararon que con esta acción no pretendian matar a la población civil, sino provocar el incendio del edificio, según precisó Troitiño, y con esa finalidad se decidió previamente que sustancias integrarían el artefacto.

Ambos dijeron lamentar las consecuencias de la acción y, mientras Josefa Ernaga afirmó que al decidir llevar a cabo el atentado en Hipercor obedecian ordenes de la «organización armada ETA», Domingo Troitiño afirmo que la decision «la tomamos nosotros», es decir, los miembros de ETA que se encontraban en aquella fecha en Barcelona, y aseguró que no recibieron instrucciones de «Santi Potros».

Troitiño afirmo que el coche que contenia el explosivo —30 kilos de amonal y 100 litros de gasolina, segun el fiscal— lo introdujeron en el aparcamiento de Hipercor sobre las 14,15 horas y que a las 15,15 horas, 45 minutos antes de la hora prevista para la explosión, llamo por telefono a Hipercor y a la policía municipal para avisar de que a las 16 horas iba a explotar el artefacto.

Agregó que un cuarto de hora despues de las dos primeras llamadas, a las 15,30, llamó por teléfono al diario «Avui» e hizo el mismo aviso.

Terminada su declaración, Ernaga y Troitiño manifestaron su deseo de abandonar la sala, lo que les fue permitido por el magistrado presidente del tribunal, Alfonso Villagómez.

Seguidamente, todos los testigos que comparecieron en la vista oral de la mañana declararon ante la sección primera de la Audiencia Nacional que el mensaje transmitido telefónicamente por ETA avisaba de que el artefacto iba a explotar a las 15,30 horas, con lo que contradijeron la declaración del acusado Troitiño.

Durante el interrogatorio a la secretaria de «Avui», que recibio la llamada de Troitiño, el abogado de la acusación particular representante de las víctimas hizo ver a la testigo sus declaraciones contradictorias sobre la hora en que el etarra le comunicó que iba a producirse la explosión.

Esta testigo había declarado ante el juez poco despues de producirse el atentado que, a través de la llamada telefónica, se la comunicó que la explosión se iba a producir entre las 15,30 y las 16 horas, lo que fue negado ayer durante el juicio por la citada secretaria, quien reiteró con seguridad que se le aviso de que la explosión iba a ocurrir entre las 15,30 y 15,35 horas.

El jefe de guardia de Hipercor aseguró en su declaración que recibieron el aviso de bomba pasadas las tres de la tarde, casi a la vez que se presento la policia para registrar el edificio y que los funcionarios policiales «no plantearon la posibilidad de desalojar».

Por el contrario, dos de los policías que comparecieron como testigos indicaron que plantearon al director de Hipercor sobre las 15,45 horas que era necesario desalojar el edificio, pero que éste último no consideró necesario hacerlo porque ya había pasado la hora prevista para la posible explosión y porque habían recibido anteriormente falsas amenazas de bomba.

Uno de los dos policías agregó que, si no se encuentra un paquete sospechoso, habitualmente no se desaloja un edificio y que por eso no ordenaron el desalojo, al tiempo que el otro preciso que, si hubieron desalojado, para la hora en que se produjo la explosión —entre las 16,06 y 16,10 horas— ya se hubiera vuelto a permitir la entrada de público en el establecimiento comercial.

Estas declaraciones provocaron la intervención del presidente de la sala, el magistrado Alfonso Villagómez, quién preguntó a uno de los policias que, una vez que se desaloja un edificio, cuanto tiempo dejan transcurrir habitualmente hasta que se permite de nuevo a los ciudadanos la entrada al inmueble.

El testigo respondió que «entre media hora y tres cuartos de hora para volver a llenar un edificio».

Por su parte, el jefe de guardia de los bomberos de Barcelona afirmó que pudo desalojarse el edificio en un período de tiempo comprendido entre 5 y 10 minutos, puesto que todas las zonas del edificio de Hipercor tienen sus propias salidas de emergencia.

El Servicio Secreto portugués conocía las actividades del GAL

Lisboa (Efe).— Los cinco jueces del Tribunal de Monsanto (Lisboa) consideraron ayer que la DINFO (Servicio Secreto de Información Militar de Portugal) fue informada del reclutamiento de mercenarios lusos por parte de los GAL para cometer atentados contra militantes de la banda terrorista ETA.

Esta es una de las principales afirmaciones contenidas en los cerca de 300 considerandos del proceso seguido en Portugal contra cuatro mercenarios portugueses y uno francés, acusados todos ellos de haber trabajado para los Grupos Antiterroristas de Liberación (GAL).

En la lectura de estos 300 considerandos, iniciada ayer en el tribunal, se afirma que el mercenario portugués Mario Correia da Cunha, ex informador de la DINFO, «dio cuenta al teniente coronel e instructor del Servicio de Informaciones, Fernando Ramos, de la presencia en Portugal de dos policías españoles y de su misión secreta de contratar mercenarios y acompañarlos a Francia».

El instructor del Servicio de Informaciones de la DINFO, añade el Tribunal de Monsanto, informó a su vez al responsable de esa organización, José Serradas Duarte, y recomendó al mercenario Mario Correia da Cunha que no fuera a Francia.

Los policías españoles que llegaron a Portugal y contactaron con Correia da Cunha son identificados por el Tribunal de Monsanto con los nombres falsos con los que se presentaron en Lisboa: Ricardo y Eduardo.

Los cinco jueces del tribunal consideran, asimismo, que otros dos mercenarios portugueses, Rogerio Silva y Antonio Cisneiros, «actuaron convencidos de que trabajaban para las autoridades españolas y que, por orden de éstas, eran alimentados y remunerados».

El ministro del Interior, José Luis Corcuera, pasa revista a las fuerzas de la Guardia Civil que formaron ante la Basílica del Pilar. Efe.

Corcuera declara que el terrorismo está políticamente vencido

Zaragoza (Efe).— El ministro del Interior, José Luis Corcuera, aseguró ayer en Zaragoza que «políticamente el terrorismo está vencido, aunque todavía queden quienes utilicen el argumento del atentado como coacción».

José Luis Corcuera entregó al mediodía de ayer a la ciudad de Zaragoza la Cruz de Plata al Mérito de la Guardia Civil, en reconocimiento «al comportamiento de nobleza y sensibilidad del pueblo zaragozano ante el brutal atentado terrorista cometido en la casa cuartel de la Guardia civil» en diciembre de 1987.

En aquel atentado, ocurrido en la madrugada del once de diciembre de 1987, perdieron la vida once personas, de las que cinco eran niños, y cuarenta resultaron heridas, como consecuencia de la explosión de un coche bomba de ETA.

«Cada día es más claro que la sociedad democrática vencerá el terrorismo», dijo el ministro, que aseguró prever que «el futuro de quienes todavía atentan contra la vida del ciudadano no puede ser en absoluto esplendoroso»

El alcalde de Zaragoza, Antonio González Triviño, recibió en nombre de la ciudad la Cruz de Plata de la Guardia Civil, en un acto que se desarrolló ante centenares de zaragozanos congregados frente al Ayuntamiento, durante la tercera jornada de las fiestas del Pilar.

Al recibir la condecoración, el alcalde de Zaragoza señaló que «cuando el terrorismo ciego sembró la peste en nuestras calles, la ciudad se volcó en pleno, y con mayor motivo cuando los afectados eran miembros de la Guardia Civil».

«Recibimos esta Cruz de Plata como gesto de amistad de un cuerpo histórico hacia la ciudad de Zaragoza», comentó el alcalde, que agradeció a la Guardia Civil «vuestro esfuerzo continuado para garantizar la convivencia en paz de todos los españoles».

Corcuera se dirigió a los zaragozanos para expresar «la gratitud hacia las instituciones de la ciudad, que se volcaron en ayuda a las víctimas del atentado», y matizó que en este acto «confluye también el dolor, por el atentado más doloroso, salvaje y cobarde de la historia reciente contra las Fuerzas de Seguridad».

A la Guardia Civil «se le sometió en esa ocasión a la más dura prueba al atacar a sus seres más queridos, y como siempre se tragaron el dolor y la rabia y supieron seguir prestando sus servicios como si no hubiera pasado nada», dijo Corcuera en su intervención.

«La medalla pretende simbolizar no sólo el agradecimiento a la ciudad, sino el reconocimiento de que las Fuerzas de Seguridad siempre responderán al ciudadano», matizó el ministro, que concluyó «pocas veces tendré la satisfacción de haber entregado esta distinción a un pueblo tan noble como el aragonés».

M.C.D 2018

Solchaga vaticina la creación de un millón de puestos de trabajo netos en cuatro años

Madrid (Colpisa, por M.J.A.).— Carlos Solchaga, ministro de Economía y Hacienda, y Francisco Fernández Marugán, responsable de asuntos económicos del PSOE, presentaron a los medios informativos los contenidos del programa económico de este partido ante las elecciones, poniendo especial énfasis en el crecimiento estable, que permitirá la creación de más de un millón de puestos de trabajo netos en la próxima legislatura.

Solchaga dio un breve repaso a las líneas directrices de otros capítulos de la política económica y anunció que, en materia fiscal, subirán los impuestos indirectos (IVA y especiales), por imperativos de la armonización fiscal de la Comunidad Europea, pero bajarán paulatinamente los tipos del Impuesto sobre la Renta de las Personas Físicas, si bien el nuevo Impuesto sobre el Patrimonio dejará de ser puramente testimonial para empezar a gravar las grandes fortunas.

El ministro de Economía y Hacienda recordó a los periodistas que fue el primero en admitir que el objetivo de los 800.000 puestos de trabajo propuesto en 1982 era imposible de cumplir, y admitió también que la previsión de crear unos 260.000 por año en el horizonte de 1993 significa un ligero descenso sobre el aumento de puestos de trabajo que se viene produciendo en los últimos ejercicios, pero explicó que esta última cifra es acorde con el propósito de crecimiento no acelerado de la economía, compatible a su vez con el mantenimiento de otros equilibrios básicos.

Aunque a medio plazo las expectativas son optimistas, Solchaga hubo de reconocer que todavía han de consolidarse los síntomas de enfriamiento registrados. Así, los datos de desaceleración de los Activos Líquidos en Manos del Público (ALP) y contención del crédito al sector privado de los dos últimos meses deben proseguir en la misma tendencia hasta final de año. Si este objetivo se logra —explicó el ministro— no será necesario adoptar nuevas medidas de ajuste sobre las que ya se han venido produciendo en enero, mayo y julio pasados.

En septiembre, un IPC malo

Sin embargo, el ministro de Economía y Hacienda admitió que otros indicadores de coyuntura reflejan peores comportamientos. Los precios de las verduras y frutas frescas se han disparado en septiembre, con crecimientos que hacen peligrar la evolución del IPC del pasado mes y, lo que es peor, comprometen la tasa anual de finales de año. «Todavía no tenemos noticia de la inflación subyacente —dijo Solchaga— y sabemos también que los precios de la alimentación no elaborada han descendido en las últimas semanas, pero lo cierto es que, en parte por causa de las inundaciones, en septiembre se produjeron fuertes alzas en los productos de la huerta, que tienen una importante ponderación en el índice».

En septiembre del pasado año los precios crecieron el 0,9 por ciento, pero en los meses sucesivos se moderó este aumento (crecimiento del 0,1 por ciento en octubre, descenso de una décima de punto en noviembre y crecimiento del 0,8 por ciento en diciembre, el periodo tradicionalmente más inflacionista del año). Que el incremento de los precios en septiembre de este año sea similar a superior al del ese mismo mes de 1988 pone cada vez más difícil conseguir una tasa anual de inflación en torno al 6 por ciento, objetivo marcado por el Gobierno para finales del ejercicio.

La fiscalidad del futuro

Otro gran tema de la propuesta electoral económica del PSOE es la reforma fiscal definitiva que habrá de sustituir al régimen transitorio de los ejercicios 1988 y 1989, que tal vez se prorrogue además al próximo año. El ministro de Economía y Hacienda explicó que, durante la próxima legislatura, la política fiscal se orientará por los principios de la armonización comunitaria en la imposición indirecta y en la línea de una reducción paulatina de la presión fiscal individual que se ejerce a través de los impuestos directos.

En otras palabras, y puesto que los impuestos que España aplica sobre el alcohol, las gasolinas y los productos de consumo (Impuesto sobre el Valor Añadido) se encuentran entre los más bajos de Europa, parece inevitable que suban en mayor o menor medida, según los casos.

En el Impuesto sobre la Renta de las Personas Físicas —adelantó el ministro— habrá una rebaja paulatina de los tipos, y la pérdida de recaudación se compensará mediante la lucha contra el fraude fiscal. En este ámbito de la tributación directa también se enmarca el proyecto de incentivar el ahorro de las familias, si bien todavía está por decidir la fórmula final que llegará a implantarse (anotación de deuda pública, etc.). Solchaga explicó que el programa socialista plantea el estímulo al ahorro a través de medidas que favorecen el acceso a la primera vivienda y la desgravación en los planes de pensiones.

Finalmente, se propone una reforma en profundidad del Impuesto sobre el Patrimonio, que si hasta la fecha mantenía un carácter casi testimonial, pasará a tener finalidad recaudatoria y se articulará mediante tarifa y modulación de límites exentos.

Contenido social

El ministro de Economía fue extremadamente cauto en sus declaraciones al ser preguntado sobre el contenido social del programa económico de su partido. Solchaga no quiso entrar a dilucidar si otras fuerzas políticas mienten en sus ofertas o si el programa del PSOE es el más «tibio» en los enunciados de sus proyectos sociales.

El ministro de Economía Carlos Solchaga y el secretario de Asuntos Económicos del PSOE, Francisco Marugán, explicaron el programa electoral socialista. Efe

Aznar acusa al Gobierno de amparar el fraude fiscal

Madrid (Colpisa, por Magis Iglesias).— El candidato del Partido Popular, José María Aznar, acusó al Gobierno socialista de amparar la defraudación fiscal con la emisión de Letras del Tesoro y aseguró que el nivel actual del fraude fiscal es similar al que había en 1982, cuando el PSOE accedió al poder.

Aznar hizo estas declaraciones en la presentación de su programa electoral donde anunció la congelación de los impuestos, liberalización del sistema audiovisual, privatización de las empresas públicas, reducción de la mili a 8 meses, reforma de la Formación Profesional para luchar contra el paro y máxima dureza con el tráfico de drogas.

«Para luchar contra el fraude fiscal, lo primero que haré será no amparar-lo, que es lo que está haciendo el gobierno socialista con los Pagarés del Tesoro», dijo José María Aznar y añadió: «un Gobierno que ampara el fraude fiscal carece de autoridad moral para luchar contra él». En su opinión, el nivel de defraudación fiscal que existe en España en estos momentos «es igual similar o parecido al de 1982». Por su parte, en su programa electoral se compromete a luchar contra el fraude fiscal y congelar, para después reducir, los impuestos directos de modo que «los que pagan, no paguen más y, posteriormente, que paguen menos». El candidato del PP asegura que los españoles pagamos mucho más que en 1982, también debemos mucho más y recibimos menos. «Pagamos tres veces más y debemos 450.000 pesetas cada uno, pues la deuda se ha multiplicado por ocho». La propuesta popular de congelación de los impuestos se apoya en la lucha contra el fraude fiscal: «pagamos mucho más que lo que deberíamos pagar porque hay muchos que no pagan», dice el candidato. Por otra parte, propugna una política de ahorro público, para sustentar la reducción de ingresos del Estado procedentes de los impuestos.

Resolver el problema del desempleo es otro de los objetivos que el Partido Popular se plantea en su programa electoral y el candidato principal ha elegido la reforma de la Formación Profesional como elemento más contundente para reducir el paro.

«El treinta por ciento de las ofertas de empleo se quedan sin cubrir por falta de personal cualificado, luego es evidente que lo que hace falta es una Formación Profesional que dé satisfacción a esa demanda», dijo Aznar y recordó que Felipe González había tenido tiempo para hacerlo y no lo había hecho. En esta materia, el PP propone poner toda la capacidad productiva al servicio de la creación de empleo. Aznar se compromete a destinar el incremento del Producto Interior Bruto a la corrección de las desigualdades sociales. Anuncia la mejora de las pensiones y asegura que «el único partido que ha reducido las pensiones en este país ha sido el de Felipe González en 1985». Criticó duramente las jubilaciones anticipadas: «los jubilados de 45 años son una desgracia social para España y personal para ellos».

Satisfacción

Horas antes de que diese comienzo la campaña electoral, el candidato del Partido Popular mostró su satisfacción por los resultados que le auguran las encuestas sobre intención de voto, pero evitó cualquier referencia comparativa a épocas anteriores. «Yo estoy aquí desde el día 3 de septiembre, háganme responsable de lo que ocurra a partir de ese momento, no me hablen de tiempo atrás en que no era yo el candidato», fue la respuesta de Aznar a una pregunta sobre si sus perspectivas electorales anuncian que superará el «techo» electoral de Fraga.

Para Aznar, el punto de referencia son los resultados de las elecciones europeas del pasado mes de junio y de acuerdo con los datos de las encuestas del CIS, el PP aumentaría del 21 al 24 por por ciento de votos. «Si en un mes hemos conseguido ese incremento, no tengo más que motivos de satisfacción porque las cosas van muy bien», dijo el candidato, sonriente.

«La situación de España no es la mejor ni la peor del mundo, pero puede ser mucho mejor de lo que es», dijo el candidato popular que compromete su palabra en un proyecto de futuro para la renovación del centro derecha español. En su opinión, el próximo día 29, los electores tendrán que decidir si «quieren una España en el furgón de cola, como está ahora, o en el pelotón dirigente, donde puede estar».

En este proyecto, Aznar se compromete a una lucha radical contra la droga con medidas de control del consumo público, represivas del tráfico y de rehabilitación para los toxicómanos. En materia de terrorismo, rechaza el diálogo con ETA y propugna el cumplimiento íntegro de las condenas, tanto de los etarras condenados como de los extraditados en países de Latinoamérica.

Por su parte, el presidente del PP, Manuel Fraga, presentó en Galicia el programa electoral de su partido. Acompañado por los cabezas de lista de las provincias gallegas, Fraga aseguró en Santiago que el programa «es una oferta electoral con ideas claras y realizables».

Por otro lado, el Partido Popular estudia acciones legales para denunciar a Televisión Española porque el pasado sábado emitió un plano de campaña electoral del PSOE en el transcurso de la presentación del programa «Informe Semanal». Además de la denuncia ante la Junta Electoral central, el PP podría llevar a TVE ante los tribunales ordinarios de Justicia. El Partido Popular ha presentado también un recurso ante el Consejo de Administración de RTVE por la falta de información que TVE ha facilitado la semana pasada de las actividades pre-electorales de su candidato, José María Aznar. «Yo ya he dejado de creer en las casualidades, sobre todo cuando siempre favorecen al mismo», dijo José María Aznar cuando presentó a los periodistas el programa Informe Semanal del pasado sábado y recordó las siglas del PSOE sobre el gol de Butragueño en los Mundiales de Fútbol de 1986.

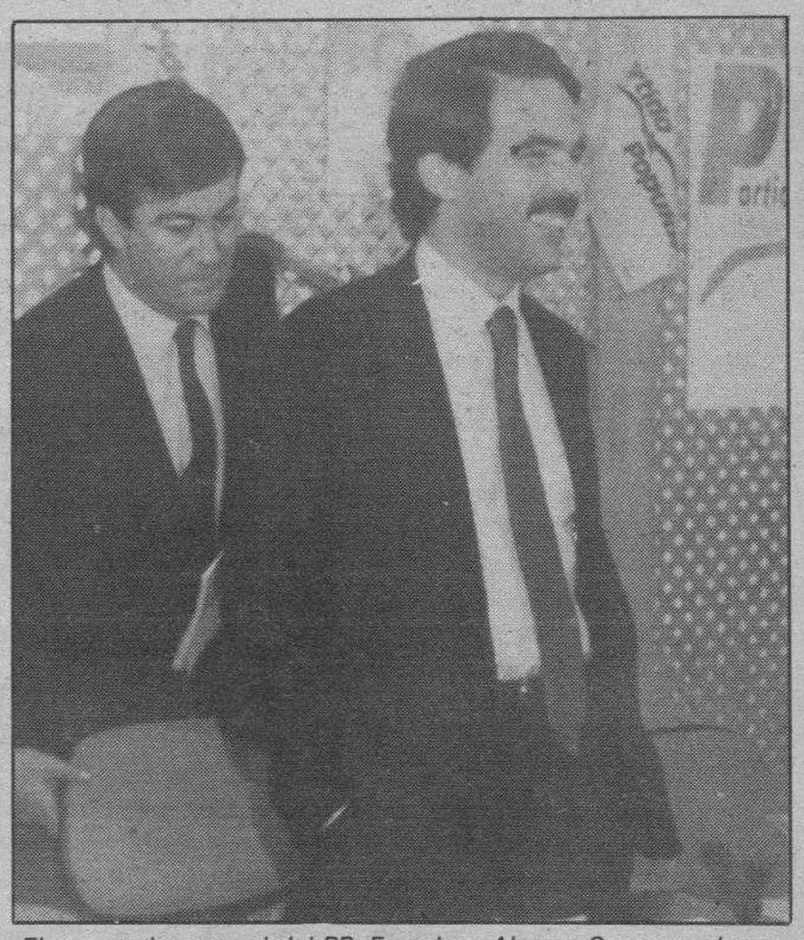

El secretario general del PP, Francisco Alvarez Cascos y el candidato Popular José María Aznar, momentos antes de dar comienzo la rueda de prensa. Efe.

M.C.D 2018

Cáritas propone crear una comisión mixta para estudiar el reparto de los fondos sociales

Madrid (Colpisa, por José Luis Alvarez).— La organización Cáritas, dependiente de la Iglesia, propone a las demás organizaciones no gubernamentales y al ministerio de Asuntos Sociales crear una comisión mixta para debatir el reparto de los fondos sociales procedentes del 0,5 de los ingresos del IRPF, según anunció ayer el secretario de la organización, Cruz Roldán. La organización presentará en los próximos días un recurso contencioso-administrativo contra el Ministerio de Asuntos Sociales este reparto que consideran «discriminatorio».

Cruz Roldán expuso los principales acuerdos adoptados durante la XLVI asamblea nacional celebrada durante el pasado fin de semana, de los que destacó la propuesta que Cáritas ha realizado tanto al Ministerio de Asuntos Sociales, como a las demás organizaciones no gubernamentales para «crear una comisión mixta o plataforma conjunta, para debatir y fijar los criterios sobre determinación de cuales problemas sociales prioritarios demandan una atención preferente; los objetivos y medidas para abordar las respuestas más adecuadas a tales problemas; y los principios a los que deben someterse los programas que pretendan acogerse a la financiación pública», dijo.

El secretario general de Cáritas Española expresó que en la reunión también se aprobó mantener las acciones judiciales emprendidas contra la resolución del Ministerio de Asuntos Sociales con respecto a las subvenciones del IRPF. En este sentido explicó que el anterior recurso de reposición presentado por la organización a mediados de agosto no ha sido contestado por el Ministerio de Asuntos Sociales, por lo que la organización presentará otro ante los tribunales vía contencioso-administrativo.

Por su parte, el presidente de Cáritas Española, Juan Muñóz Campos, elegido para el cargo por la asamblea declaró que no han tenido todavía ningún contacto con los representantes ministeriales.

Juan Muñoz anunció que hoy se entrevistará con el Defensor del Pueblo para exponerle la situación que Cáritas denunció en una carta.

El secretario general de Cáritas ha remitido una carta al presidente del Gobierno, Felipe González, en la que pide «coraje y solidaridad» para solucionar los problemas de marginación y pobreza, y que medie para solucionar la situación y la polémica entre la organización y el Ministerio de Asuntos Sociales.

Veintisiete hospitales abren las puertas al público de sus servicios oncológicos

Madrid (Colpisa, por Milagros Iglesias).— Veintisiete hospitales españoles abrieron ayer las puertas de sus servicios oncológicos al público con motivo de la «Semana Europea contra el Cáncer» inaugurada ayer en todos los países de la CEE y que será clausurada el próximo día 15.

El ministro de Sanidad, Julián García Vargas inauguró la exposición itinerante. A su derecha se encuentra Luis Coronel de Palma, presidente de la Asociación Española de Lucha contra el Cáncer.Efe

Dentro de estos actos también figura la escala en Madrid de la exposición itinerante «Expotrén» que, por medio del ferrocarril, difunde el mensaje del Decálogo contra la enfermedad en las principales estaciones españolas.

El programa europeo contempla numerosas acciones para alcanzar la máxima difusión del decálogo porque si se lograse su cumplimiento, el número de casos de cáncer descendería en Europa en un 15 por ciento antes del año 2000.

La exposición ocupa 40 metros cuadrados y consta de paneles, gráficos y videos explicativos.

Dar a conocer el problema del cáncer, su prevención y sus posibilidades terapéuticas y de curación es el principal objetivo de las «Jornada de Puertas Abiertas» organizada en los hospitales. Para ello, se han invitado a profesores y alumnos de BUP, COU y Formación Profesional a visitar las instalaciones de los Servicios de Oncología, Radiología y Medicina Nuclear.

Dentro de las acciones realizadas en España con motivo del «Año Europeo de Información sobre el Cáncer», las autoridades sanitarias destacan la prevención en la que han puesto el acento a través de: la asistencia, la información y la formación.

En la asistencia se ha tratado de dotar al Sistema de medios técnicos que permitan reducir los tiempos de espera de diagnóstico y mejorar el tratamiento de los enfermos; en el tratamiento y en el diagnóstico se han creado servicios nuevos y se han resuelto diversos concursos para material tecnológico de última generación mientras que en la formación se ha elaborado un programa especializado de Técnicos de FP-2 de Anatomía Patologíca para que actúen como citotécnicos.

Las actividades de información de la población general se han centrado en la difusión, en conjunto con la Asociación Española de Lucha contra el Cáncer, de 3 millones de ejemplares del Decálogo Europeo y la realización de numerosas conferencias y reuniones de trabajo cuya dirección técnica la llevan oncólogos, muy especialmente las Sociedades Científicas de Oncología.

M.C.D 2018

Cajeros Automáticos
Siempre a su servicio
CIRCULO

Diario de Burgos

ESPECIAL ECONOMIA

Pensando en el mañana, hoy
CIRCULO

Coordina: Roberto Granja

N.º 287

Martes, 10 de Octubre de 1989

Los bancos luchan con las cuentas de alta rentabilidad para atraer el ahorro

Javier Navas

Media docena de bancos españoles se han lanzado en los últimos meses a una guerra abierta en busca de la mayor cantidad posible de dinero de los clientes para incrementar sus depósitos ofreciendo altas rentabilidades por ellos. Hasta hace poco más de un mes, las ofertas en cuestión habían pasado bastante desapercibidas.

Bancos a veces pequeños o extranjeros con pocas sucursales en España y, por ello, con pocas posibilidades de penetración en el mercado, ofrecían altos intereses con la finalidad inequívoca de captar rápidamente dinero y acercarse a los grandes del negocio bancario en España.

A la vuelta del verano, sin embargo, el Banco Santander, una de las siete principales organizaciones bancarias españolas, lanzaba su ofensiva más espectacular sobre el mercado bancario, no tanto porque se tratase de una cuenta con características muy originales y diferentes a las de sus pequeños competidores, sino porque era la primera entidad del grupo de los grandes bancos y Cajas de Ahorro que planteaba una oferta de gran atractivo entrando en la batalla por la captación de los depósitos de sus clientes y de los clientes de sus competidores, con una cuenta que pomposamente ofrecía, por encima de ciertas condiciones, una rentabilidad del 11 por ciento anual.

Una rentabilidad sin duda atractiva y cuyo lanzamiento coincide con los intentos del propio Estado de lanzar iniciativas similares para la colocación de Deuda Pública a los pequeños inversores con rendimientos bastante en línea e incluso superiores a los que empiezan a ofrecer algunos bancos en estos últimos meses.

Algunos expertos del sector financiero señalan, en este sentido, que las iniciativas desplegadas por algunas entidades bancarias pretenden anticiparse a lo que consideran como inevitable entrada del propio Estado en la lucha por el ahorro de los pequeños inversores, ofreciéndoles una elevada rentabilidad, fuertemente competitiva con la que ofrecen las entidades bancarias.

Aunque estas ofertas del Estado con su Deuda y de las entidades financieras no son muy comparables (dado que las instituciones de crédito ofrecen, además de la rentabilidad, un servicio a su clientela, mediante el cual esta puede canalizar el movimiento de su dinero y las diversas domiciliaciones), una parte del ahorro de los españoles podría dudar a la hora de elegir la mejor de las alternativas.

Cuentas con mucho nivel

El Santander se unía de esta forma a las ofertas de bancos que le habían precedido en el lanzamiento de ofertas similares, como el Bankinter (banco también propiedad de la familia Botín, aunque gerenciado por el hermano menor de Emilio, Jaime Botín), el británico Barclays o, algo más retrasado, el Banco del Comercio, una de las segundas marcas del BBV.

Daba la impresión de que la iniciativa lanzada por el banco cántabro iba a abrir rápidamente una lucha frontal entre las grandes entidades financieras del país por la captación de los ahorros de sus clientes. La realidad, por el momento, ha sido algo más modesta y los colegas y competidores de la gran banca han preferido mantenerse en una actitud de cauta expectación hasta ver cómo evolucionan las preferencias de sus clientes. Este nuevo producto parece haber sido una respuesta a la preocupante reducción de los depósitos en algunas entidades financieras a lo largo de los dos últimos meses.

Los grandes bancos se mantienen a la expectativa, observando los resultados de esta ofensiva financiera sobre la que existen serias dudas.

Uno de los portavoces de uno de los grandes bancos afirmaba, incluso hace unos días, que las consecuencias de estas nuevas cuentas de alta rentabilidad iban a ser escasas en su vertiente positiva, ya que la mayor parte de las entidades tienen mecanismos suficientes como para remunerar a sus mejores clientes con tipos bastante más altos que los normales y hasta similares a los que ahora se ofrecen como auténticas gangas, sin perder por ello el carácter de cuenta corriente y de permanente disponibilidad de los depósitos.

Estas cuatro entidades financieras han puesto en el mercado, con varios meses de diferencia en algunos casos, cuentas especiales —no las únicas, ya que otras entidades de menor tamaño también han lanzado a su vez las suyas— con remuneraciones teóricas que van desde el 11,30 ó el 11,25 por ciento de los bancos del Comercio y Bankinter hasta el 11,20 por ciento del Barclays y el 11 por ciento del Banco Santander.

Nada parece indicar, de todas formas, que tales tipos de interés se acerquen a la realidad para la mayor parte de los clientes, habida cuenta de las condiciones que han de cumplir los depositantes del dinero a la hora de mantener inmovilizadas diferentes cifras de efectivo o de realizar un número limitado de operaciones.

Apariencia y realidad

En general, las rentabilidades prometidas son válidas para algunos clientes que mantienen saldos por encima de los 10 ó los 20 millones de pesetas a lo largo de todo un año y que realizan un número limitado de transacciones a través de su cuenta corriente. En saldos de menor cuantía, incluso con cifras depositadas del orden del millón de pesetas, la rentabilidad real de algunas de estas prometedoras cuentas especiales se sitúa, en el mejor de los casos, en torno al 8 por ciento. Y si la inversión es más reducida, del orden del medio millón de pesetas, la rentabilidad real apenas se sitúa alrededor del 7 u 8 por ciento.

Con cifras de esta envergadura, e incluso bastante inferiores, podría resultar mucho más rentable a un ahorrador, incluso modesto, adquirir títulos de renta fija en el mercado o Deuda Pública, que ofrecen rentabilidades reales por encima del 12 ó del 13 por ciento y mantener una cuenta corriente sin remuneración en un Banco o una Caja de Ahorros para realizar cada mes los movimientos normales de pago de los recibos sin cargo alguno o con un bajo coste.

Los expertos financieros han mostrado su excepticismo a la hora de valorar el impacto que van a causar en el mercado las nuevas cuentas denominadas de «alta remuneración», ya que los inversores y ahorradores españoles cuentan con posibilidades mucho más interesantes para sacarle un buen partido a sus ahorros en otros tipos de inversión y con un nivel de riesgo idéntico al que supone tener depositado el dinero en una entidad bancaria, con la particularidad de que el grado de liquidez de estas inversiones alternativas es también considerablemente elevado. Casi como si se tratara de una cuenta corriente.

La respuesta de los grandes

Este excepticismo de algunos sectores del mercado financiero explica el hecho de que en estos momentos la mayor parte de los competidores del Santander y de los restantes bancos que se han lanzado a este tipo de iniciativas hayan reaccionado con la pasividad como respuesta, quizás a la espera de ver los primeros resultados, a la vuelta de unos meses, en las propias entidades que se han lanzado a la aventura.

«Este tipo de cuentas existen en casi todos los mercados europeos desarrollados financieramente —señala un directivo de una entidad bancaria española—, pero en la práctica se ha demostrado que solamente sirven para un segmento muy cualificado de la clientela, el que tiene unas mayores disponibilidades económicas y que puede mantenerlas ociosas. Incluso los grandes inversores eligen medios alternativos para sacarle bastante más rentabilidad a su dinero excedente. Por otra parte, los principales clientes de los bancos españoles ya reciben remuneraciones de este tipo sin que las entidades hayan realizado un despliegue de expectativas de rentabilidad tan espectacular».

La actitud de cautela que han manifestado los restantes grandes bancos ante la ofensiva de uno de sus colegas podría mantenerse hasta finales de año, ya que la entrada de todo el sector bancario en una batalla de remuneraciones altas a los depósitos podría producir un empeoramiento considerable de la rentabilidad de los grandes bancos, a la que todos ellos temen en estos momentos de menor actividad crediticia.

Algunos de los principales clientes de los grandes bancos han intentado, no obstante, negociar condiciones similares en sus respectivas entidades, con resultados desiguales. Lo que, sin embargo, más teme el sector en estos momentos es que una batalla por la remuneración elevada del ahorro pueda extenderse como una mancha de aceite para todos los segmentos de la clientela, momento en el cual «los bancos tendríamos que reaccionar con planteamientos muy distintos en el cobro de los servicios bancarios que, se quiera o no, es donde va a estar el futuro de los ingresos de las entidades financieras», afirmaba estos días un directivo de una organización bancaria.

SIEMPRE AL SERVICIO DEL DESARROLLO
Y PROGRESO DE BURGOS
CAJA DE AHORROS
MUNICIPAL DE BURGOS

M.C.D 2018

El reto de la investigación y el desarrollo tecnológico, programa-marco de la Comunidad Europea

Isaías López Andueza
Servicio de Asuntos Comunitarios
Consejería de Economía y Hacienda

EUROPA ha tenido el liderazgo de la investigación científica y el desarrollo tecnológico en el pasado histórico, en el presente dos emergentes competidores, EE.UU. y Japón, disputan con ventaja aquella primacía. Se puede reconvenir que no es tanto la carencia de capacidad científica, técnica o de recursos, la causa de este retraso. Antes bien es la fragmentación el principal factor que contribuye a esta pérdida de competitividad y por lo mismo susceptible de ponerle remedio.

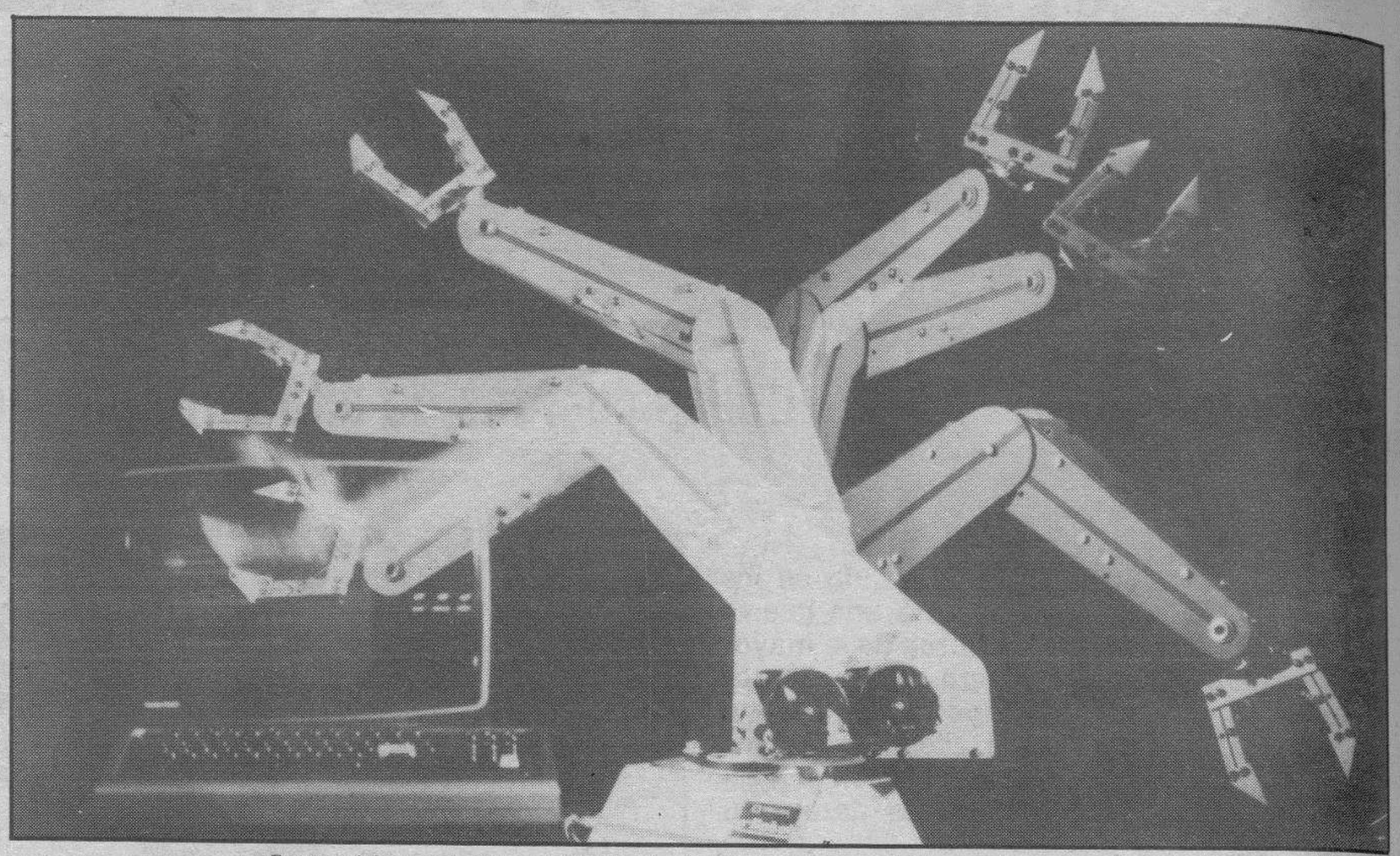

Europa debe competir con EE.UU. y Japón por el liderazgo del desarrollo tecnológico.

De esta misma consideración parten las iniciativas de la C.E. dirigiendo los esfuerzos a enderezar la propia investigación y procurar la comunicación y cooperación entre los distintos centros. Mantenerse en la vanguardia tecnológica y dentro de la competitividad comercial necesita de un apoyo permanente y costoso. Sin embargo, no hallamos país que por desarrollado, renuncie a seguir progresando en el desarrollo.

Hay que señalar que a las dificultades anteriores, se suman los desequilibrios existentes entre las regiones y entre los diferentes tipos de empresas. Mientras, por lo general, la gran empresa sostiene su propia investigación, la pequeña y mediana empresa carecen de los recursos para poseerla. Es precisamente en el último caso donde la intervención debe ser mayor.

Precisamente, una medida tomada en esta dirección, fue la creación del Centro Común de Investigación (CCI) con implantación en cuatro sedes de otros tantos países (Alemania, Italia, Bélgica y Países Bajos).

De todo lo que venimos diciendo, se deduce que para estimular la redacción de proyectos en el campo de la investigación científica y el desarrollo tecnológico (I & D) era ineludible crear un marco de apoyo y este fue el programa-marco aprobado por la decisión del Consejo de la C.E. (D. 87/516/Euratom CE) publicado en el Diario Oficial de las Comunidades Europeas de fecha 24 de octubre de 1987.

El programa-marco de investigación y desarrollo tecnológico

Este programa-marco de apoyo tiene una vigencia de cinco años (1987 a 1991) y en el momento que corre lleva realizada la mitad de su andadura. La experiencia suministrada da pie para reflexionar sobre sus resultados y sacar conclusiones en orden a su revisión y prórroga.

EL vicepresidente de la Comisión, Filippo María Pandolfi, en una conferencia titulada «El mercado único: una industria competitiva», dada recientemente en Bruselas, adelantaba las pautas para fijar las orientaciones sobre la renovación del programa-marco. Posteriormente, el Consejo presidido por el ministro español de Educación y Ciencia, Solana Madariaga, el día 20 de junio pasado, dio curso a estas orientaciones.

Se han puesto sobre la mesa diversos aspectos que constatamos resumidamente.

Son estos: El carácter subsidiario, es decir, las acciones a emprender deben ser complemento de lo que se hace a nivel de las empresas o a nivel nacional y regional; el número de temas cubietos por el actual programa-marco se considera demasiado elevado; se prevé la actuación en tres grandes líneas, las tecnologías de gran difusión, la gestión de los recursos naturales y del medio ambiente y, finalmente, la gestión de los recursos humanos (la formación de la comunidad científica europea).

De otro lado, señala Pandolfi, que el programa podría cubrir la investigación precompetitiva (podría amparar el segmento de la investigación preindustrial) y desarrollar una investigación «prenormativa» previniendo las consecuencias de la legislación comunitaria (ejemplo, la implantación del automóvil no contaminante).

Todos estos análisis conducen a aproximar la investigación al mercado, priorizar las aplicaciones concentrando los esfuerzos, reforzar la comunidad científica y flexibilizar burocráticamente la gestión de los programas de investigación.

Este programa-marco guarda un nexo con la carta EUREKA. Esta, aunque tiene la misma finalidad no es exclusivamente comunitaria. Inicialmente fue firmada por dieciocho países europeos, fue como una respuesta a la SDI (más conocida como la «Guerra de las Galaxias»). Es por tanto un desafío, o una respuesta europea en materia de investigación y tecnología. Dentro de esta iniciativa se fijaron como objetivos, la tecnología de la información, la telecomunicación, la robótica, la biotecnología, el laser, los nuevos materiales y el medio ambiente. España lidera ocho proyectos de los veinticinco que se acogieran a este plan en el año 1987.

Como veremos, hay gran coincidencia con el programa-marco, y ello refuerza la conexión.

Para preparar el gran mercado de 1992 son pasos previos reforzar la competitividad en los sectores de alto valor añadido e incrementar la cohesión comunitaria.

Se decía anteriormente que la investigación aplicada era pratrimonio de los países desarrollados y de unas cuantas grandes empresas (conocidas como multinacionales). A través de este monopolio tecnológico, ejercido de hecho por unos cuantos países y empresas, se da cauce al poder económico y a la dominancia política.

También hay grandes diferencias entre las partidas que destinan los Estados, de su PIB, a la investigación y el desarrollo. La C.E. pretende paliar estos desequilibrios acudiendo en ayuda de las pequeñas y medianas empresas, principalmente, al ser éstas las más afectadas.

Nos ocuparemos de las líneas básicas del programa-marco y como es sabido, éste da cobijo a otros subprogramas y se relaciona con otros existentes de sus mismos objetivos.

Actividades acogidas

Podemos describir el programa-marco desenvolviendo sus líneas básicas de actividad, son:

—La calidad de vida. Programas y proyectos que se articulan en este concepto.

—La consecución de un gran mercado y una sociedad de la información y las comunicaciones.

—Modernización de los sectores industriales.

—La explotación y aprovechamiento de los recursos biológicos.

—La energía.

—La ciencia y la tecnología al servicio del desarrollo.

—Intensificación de la cooperación europea en ciencia y tecnología (C/T).

Par efectuar la cobertura financiera, siempre bajo el principio de la subsidiariedad, la Comunidad Europea durante el plazo de cinco años aportará 5.396 millones de Ecus (Unidad de cuenta europea equivalente a unas 130 ptas/Ecu).

La distribución por áreas es la que sigue: Las partidas que se destinan a la preparación del gran mercado y a la asociación para intercambio de información y la comunicación absorben la parte más importante, 2.275 millones de Ecus.

Las cantidades destinadas a la energía, su ahorro y la exploración de nuevas energías, se cifran en 1.173 millones de Ecus.

Las demás partidas son significativamente menores, así ocurre con las destinadas a la modernización de los sectores industriales y las demás actividades enumeradas.

Hay ocho vías de actividad recogidas en la Decisión del Consejo 87/516 y son integradoras a su vez de varios programas y subprogramas o proyectos.

Para seguir su exposición utilizaremos el orden de la Decisión.

1. Calidad de vida

Dentro de este epígrafe caben tres aplicaciones generales de la investigación:

La salud: La investigación en medicina y salud pública tiene importantes objetivos, como la erradicación de enfermedades, su prevención y la utilización de los recursos afectos a este fin. Dentro de estos proyectos entran las investigaciones generales del cáncer o del SIDA. Pero también hay otros casos igualmente importantes, como las consecuencias de la edad o las relacionadas con el medio ambiente y el género de vida.

Análoga inclusión tienen, la medicina predictiva, las nuevas terapias, las técnicas inmunitarias, la ingeniería genética, el remedio de las taras o los equipos de diagnóstico modernos y sofisticados.

La protección contra la radiación. En este caso se trata de prevenir los riesgos derivados de esa fuente, evaluando sus consecuencias.

Medio ambiente. Este capítulo agrupa las acciones que hacen referencia al medio ambiente, las variaciones climáticas, desastres naturales, riesgos tecnológicos, protección del consumidor o prevención de incendios, entre otras.

Como podrá suponerse estas acciones entran en relación a su vez con otras que se ensamblan en otros programas y proyectos. Entre las más relevantes están el programa EUREKA —ya referido— y el programa COST (investigación en varios campos).

2. Marcha hacia un gran mercado de la información

Dentro de esta segunda vía se compendian tres guiones:

La tecnología de la información. Aquí están implícitamente comprendidas las modernas tecnologías tales como la microelectrónica, los sistemas de proceso de la información y su aplicación. Con estos proyectos y realizaciones se vincula el programa SPRIT (iniciado en 1984), con dos ediciones de cinco años cada una.

Las telecomunicaciones. Tienen un papel importante en el desarrollo económico las redes de servicios de telecomunicación.

De modo análogo un programa, el conocido como RACE compendia la investigación y el desarrollo de las tecnologías avanzadas de la información. Uno de sus ejes es el desarrollo y aplicación de las tecnologías CIBA (Sistema Integrado de Telecomunicaciones de Banda Ancha).

La tercera gran línea es la que hace referencia a los nuevos servicios de interés común. En ella caben los avances en la enseñanza abierta a distancia, la seguridad y el control del tráfico en las carreteras o bien en la mayor productividad de los recursos médicos (en contraposición a los gastos administrativos). Las tareas prenormativas tendrán que fijar la atención en estos campos.

Varios programas específicos han visto la luz desde entonces relacionados con estos objetivos, son el programa DRIVE (transporte), el programa DELTA (educación) y el programa AIM (medicina).

Aunque distinto, el programa COMETT (para la investigación) también tiene una gran relación.

3. Modernización de los sectores industriales

Esta tercera expresión compendia un haz de actividades que se agrupan en cuatro apartados.

El primero, la ciencia y las tecnologías para las industrias manufactureras. El contenido de los programas que se acojan a esta línea recogerán las necesidades tecnológicas de las PYME, en especial.

Su objetivo serán los materiales, componentes y sistemas, técnicas de diseño y fabricación, nuevas tecnologías en los procesos de manufacturación, las técnicas de catálisis, etc. Un programa de gran interés es el llamado BRITE, que se aplica a la investigación básica en las tecnologías industriales.

Una segunda línea es la que se ocupa de la ciencia y tecnología de los materiales avanzados. La competitividad en este sector necesita de la contribución conjunta de los estados miembros. Cubrirá las aleaciones, la cerámica de ingeniería, los materiales compuestos y magnéticos, los polimeros, los materiales de revestimiento y construcción, y la bioingeniería, entre otros.

Un tercer capítulo concierne a las materias primas y su reciclado. Se refiere a las materias primas renovables (madera) y no renovables (minería, metalurgía). La forma preferida será la adopción de gastos compartidos.

En las materias primas esenciales, la investigación se ocupará de la exploración, la tecnología y el tratamiento del mineral.

En el reciclado se engloban los resíduos urbanos y agrícolas.

En cuanto a los productos forestales la investigación puede recaer en la obtención de semillas, la genética, el tratamiento y utilización final de la madera.

La cuarta línea de este capítulo hace referencia a las normas técnicas, métodos de medición y materiales.

Los estándares y su uniformidad en la Comunidad son clave para progresar en la competitividad. De aquí que el primer objetivo sea la normalización y la armonización de las políticas de mercado, de energía, protección al consumo, medio ambiente, salud y agricultura. Tendrán especial importancia, además de las mediciones, la fiabilidad estructural y los modelos de comportamiento de los materiales avanzados.

Estas actividades están relacionadas con el programa COST, ya mencionado.

M.C.D 2018

4. Recursos biológicos. La biotecnología

Además de la investigación biológica propiamente dicha, entran en esta categoría las tecnologías industriales, la competitividad de la agricultura y la administración de los recursos agrícolas.

La investigación se hará en interés de las industrias y de los consumidores. La promoción de sustancias de alto valor añadido, la obtención de cepas y fármacos de microorganismos y plantas son su objetivo más inmediato.

Todo esto se facilitará mediante la constitución de redes de I+D. De estas actividades se ocupan los programas COST y BRIDGE (investigación biotecnológica).

Tecnologías agroindustriales. Los proyectos desarrollados al amparo de este título se dirigen a la obtención de productos industriales y servicios, resistencia a las plagas y en definitiva a fomentar una política agrícola orientada a la calidad, la nutrición y la transformación.

Los programas específicos FLAIR (alimentación) y ECLAIR (productos agrarios) están basados en estas finalidades.

Por último, la actuación restante hace referencia a la competitividad de la agricultura. Esta última línea persigue la mejor utilización de los recursos humanos y financieros dedicados a la agricultura (competitividad y administración de recursos).

5. La energía. Fisión y fusión nucleares

Dentro del capítulo de la energía, tiene un lugar destacado la energía nuclear. En cuanto a la fisión, se propende lograr una mayor seguridad. Por el contrario en la fusión se busca una fuente de energía abundante.

Dos programas han nacido en pos de estas finalidades, el llamado TELEMAN (telemanipulación) y el JET (tecnología de la fusión y de la energía liberada). Este último ha sido confiado a una empresa conjunta financiada al 80% por la Comisión.

Un último apartado está destinado a las energías no nucleares y de su uso racional. En efecto, se pretente lograr la utilización racional de la energía, con ahorro energético, y la explotación de nuevas energías (eólica, geotérmica, solar, biomasa). Todo ello con la preservación del medio ambiente. También aquí hay un programa específico, es el Joule (energía).

6. La ciencia y la tecnología al servicio del desarrollo

Este programa está destinado a la cooperación científica con los países en vías de desarrollo. Sus objetivos fundamentales son el conseguir el desarrollo agrícola y en materia de nutrición y salud, cuestiones todas ellas comprometidas en el tercer mundo.

7. Aprovechamiento del lecho marino y evaluación de sus recursos

Una aplicación será la explotación de los recursos marinos, en especial la pesca. Para esto se requiere explorar, investigar y medir esos recursos.

El programa COST, varias veces mencionado tiene una vinculación con esta investigación. No obstante, como programa específico se redactó el apellidado MAST, que reúne las características examinadas.

8. Intensificación de la cooperación europea en (Ciencia y Tecnología)

Esta cooperación tiene cuatro aspectos: el incentivo, mejora y utilización de los recursos humanos; la utilización de las instalaciones principales; las previsiones, valoraciones y otras medidas de apoyo; y la difusión de los resultados de la investigación C/T.

Varios programas se ejecutan con estos postulados. Son los programas SCIENCE (cooperación), SPES (recursos humanos), MONITOR (análisis y evaluación), DOSES (estadística), EUROPA (traducción automática) y SPRINT (explotación de resultados).

El Consejo de Investigación de la Comunidad Europea, reunido el pasado día 20 de junio se pronunció sobre diez programas específicos con una dotación de 482 millones de Ecus.

Conclusiones

Seis programas definitivamente aprobados. Estos son los programas, Eurotra, Flair, Value, Mast, Monitor y Doses todos ellos ya mencionados. Se toma el acuerdo de someter al Parlamento Europeo otros cuatro: STEP (medio ambiente), programa de Biotecnología, programa de materias primas y reciclado, y el programa Radio Protección (de Euraton sobre las radiaciones).

Somos conscientes de que a pesar de haber hecho el esfuerzo de reflejar una exposición, lo más general posible, la casuística es desbordante y por lo mismo nos brindamos desde este Servicio a aquéllos que tengan interés en el tema.

Noticias

Programa-marco de investigación

El nuevo Programa-marco de investigación (para el período 1990 a 1994), está ya listo para su examen por el Consejo. La propuesta presupuestaria es de 7.700 millones de Ecus. La fecha para su debate está fijada para el día 18 de Septiembre en curso.

Nuevo programa

Se aprueba el programa RECHAR que se inscribe en la línea de reestructuración de la industria minera. Está pendiente la concreción de la dotación presupuestaria que puede llegar entre la aportación de la Comisión y la del Banco Europeo de Inversiones a los 1.400 millones de Ecus.

Parlamento Europeo

El 17 de Julio quedó constituído el Parlamento Europeo. Entre los españoles electos están: Enrique Barón, presidente y Fernando Pérez Royo, que ocupa una vicepresidencia.

Por lo que toca a las Comisiones de Trabajo han sido elegidos Marcelino Oreja y Juan Colino Salamanca, presidentes de las Comisiones Institucional y de Agricultura respectivamente.

Otros nombramientos, a nivel de vicepresidente de las Comisiones, han recaído en Eusebio Cano (Relaciones Económicas Exteriores), Carlos Brú (C. Institucional), Miguel Arias (Control Presupuestario) y Carmen Llorca y Teresa Domingo (Derechos de la Mujer).

Estudio e informe

Según un estudio del Banco Bilbao-Vizcaya, el poder adquisitivo real español en comparación a los otros socios de la CEE sólo está por encima de Irlanda, Portugal y Grecia, quedando un tercio por debajo de la media europea.

No obstante hay una nota positiva, el último año el PIB español creció por delante del incremento medio de la CEE.

El paro registrado en junio ha sido en España del 17,4 % de la población activa, frente a la media europea en el mismo período que es del 9,3 % (datos de Eurostat).

Medio Ambiente

La Comisión de la CEE aprobó un proyecto de Directiva regulando la responsabilidad de los daños causados a las personas y el entorno del medio ambiente, en aplicación del principio de «el que contamina paga».

Presidencia francesa

Entre las medidas incluídas en el programa francés para el período de su presidencia, están la regulación de los movimientos de capitales, la carta social, la puesta en práctica de la primera etapa de la Unión Económica y Monetaria (UEM) que conduzca a la creación de una moneda común y a un sistema europeo de Bancos centrales (aún a riesgo de no conseguir el acuerdo de los doce Estados), la televisión sin fronteras y una política de medio ambiente a través de la Agencia Europea.

Servicio de Asuntos Comunitarios. Consejería de Economía y Hacienda.

El sector agrario como instrumento de campaña

Fernando Aldea

LA jubilación anticipada como la denominan algunos y que técnicamente es simplemente un cese anticipado en la actividad agraria, era una medida por la que han clamado los agricultores durante el último año, para que el gobierno diera simplemente cumplimiento a lo dispuesto en el reglamento comunitario del pasado mes de abril. Tras varios meses sin respuesta del Ministerio de Agricultura y, como podía esperarse, la jubilación ha pasado de la noche a la mañana a ser una de las estrellas de las ofertas del programa electoral socialista para las próximas elecciones.

La jubilación anticipada fue un derecho adquirido por los agricultores españoles al amparo de la normativa comunitaria; simplemente por ser una medida que se está aplicando ya en otros Estados miembros. Pero, por encima de esos derechos objetivos, con el Diario Oficial de la CE en la mano, era una necesidad inaplazable que urgía respuesta desde la Administración. Era, pues, una respuesta de justicia para un sector al que se le han cerrado otras salidas.

La reforma de la Política Agrícola Común, sobre todo para determinados sectores como podrían ser los cereales, ha supuesto un vuelco total a la filosofía anterior. Frente al paternalismo oficial, se ha impuesto la economía de un mercado, cada día con mayores deslizamientos de precios a la baja. La única salida es la competitividad. Y, para quienes no puedan hacerlo, el camino es mucho más corto: el abandono.

Bruselas era consciente sobre el papel de este problema y de ahí que, junto a las reformas de la PAC, hablase de mejoras o cambios estructurales que se concretaban en los abandonos de tierras, ayudas a las rentas, jubilacion anticipada o cese de la actividad productiva.

La disposición oficial que debe ser desarrollada por las órdenes respectivas, hemos de decirlo en primer lugar, era una de las medidas importantes que para hacer justicia estaba esperando y necesitaba el campo con el fin de dar salida a las explotaciones menos favorecidas. A partir de esta importancia y necesidad, se debe indicar que el mecanismo utilizado para su aprobación, resulta totalmente improcedente. El gobierno y, más concretamente en este caso el Ministerio de Agricultura, se ha sacado el real decreto de la manga, ha olvidado la existencia de interlocutores sociales y compromisos de concertación para cuestiones como esta y se ha plantado en solitario con una disposición a las puertas de la campaña electoral como si fuera algo que solamente fuera competencia de la Administración. Se trata de un real decreto que se ha presentado como el resultado de un esfuerzo del gobierno cuando debería haber sido fruto del diálogo con el sector.

Actuaciones como esta, la verdad es que en el Ministerio de Agricultura no han cogido a nadie por sorpresa. Hay una tradición e historia de utilizaciones descaradas, aunque ello no ha sido obstáculo para que el campo pretenda la negociación.

De este real decreto, lo más positivo es su existencia, aunque encierre lagunas. Es, puede ser, un drama el que no puedan acogerse al mismo explotaciones que no superen una producción bruta de 500.000 pesetas. Ese es precisamente uno de los colectivos donde existe ese problema de competitividad.

Cuando se hablaba de su aplicación, una de las dificultades fue la oposición de Trabajo por lo que podría suponer de aumentar más un déficit como el del Régimen Especial de la Seguridad Social. Y, la verdad es que el real decreto se puede aplicar sin contar para casi nada con Trabajo, aunque los Presupuestos Generales del Estado tienen el mismo origen. En realidad, no se trata de jubilación sino de cese en la actividad productiva en cuanto las personas mayores de 60 años siguen cotizando (lo paga Agricultura) a la Seguridad Social. Quedan dudas sobre cómo se van a financiar esas ayudas que no son de 450.000 pesetas para los titulares de explotaciones sino que pueden llegar a esa cantidad y no se sabe muy bien si con fondos de la Administración Central solamente o también con recursos autonómicos. Por el momento, lo único claro es que hay un real decreto sobre cese de actividad agraria, pero no se conoce la letra pequeña que haga posible su aplicación.

Hay sobradas razones para deducir que se trata de una campaña preelectoral y que el Ministerio de Agricultura ha sacado sus mejores ropas para el evento.

Romero, el unitario

Tufillo electoralista es el que se vio también en otro acto importante para el sector agrario en este momento y que no pasó desapercibido para la clase política: la firma de los documentos para la fusión de los dos movimientos cooperativos de que hemos hablado reiteradamente en estas páginas.

Lo hemos dicho muchas veces. En España funcionaba la llamada Unión de Cooperativas, UCAE y la Asociación de Cooperativas, AECA, de constitución reciente. Los ajenos al sector cooperativo hablaban de cooperativas de derechas en UCAE y de izquierdas en AECA. Todos sabemos que dirigentes de ambas formaciones habían cantado muchas veces juntos «montañas nevadas» y «prietas las filas», desde las tierras azucareras de Valladolid hasta las de Castilla-La Mancha. Pero, alguien, no lejano del Ministerio de Agricultura o ligado a la calle Ferraz, se había empeñado en que la unidad del cooperativismo pasaba previamente por la división. Y, en esa dinámica, algunos hombres se liaron la manta a la cabeza para constituir nuevas siglas, con actos de presentación donde estaban abonadas las conferencias del BCA, del IRA y otros organismos de la Administración.

En otras palabras, se fomentó la unidad para llegar a una discusión supuestamente entre dos siglas iguales donde UCAE hizo las concesiones y el ministro de Agricultura puso la cara en el acto de la firma.

Parece lamentable que a estas alturas, aunque sea en campaña electoral, el ministro, que ha sido capaz de desvertebrar el sector agrario, de destruir lo poco que había organizado desde el mundo sindical al cooperativo, pueda aparecer públicamente en un acto apoyando la unidad y donde muchos podrían pensar que ha jugado un papel de artífice. La unidad cooperativa como la unidad sindical, se ha logrado a pesar de Romero y sus hombres, producto de las renuncias de muchos cooperativistas o sindicalistas y no por imposiciones de grandes siglas patronales o multinacionales. Por desgracia quizá para el sector, agricultores y ganaderos todavía no han logrado despertar el interés a esos niveles.

Políticos al poder

Esto del sindicalismo y del cooperativismo, es algo que se construye lentamente. Los pasos son lentos y costosos. Por eso también es importante destacar cuando se producen avances. Y, avances, aunque algunos lo vean en plan negativo, son las conclusiones logradas por Asociación Agraria-Jóvenes Agricultores en Guardamar de Segura, Alicante.

La nueva organización se mantiene fiel a sus estatutos en el sentido de que los dirigentes políticos no ocupen a la vez cargos políticos a nivel de Parlamento. Pero, cada día cala con más fuerza, a la vista de lo que otros hacen por el sector, de la necesidad de proponer y lograr su propia representatividad y, en definitiva, su parcela de poder.

En otras palabras, hasta ahora, algunos partidos políticos tiraban del campo colocando a algunos agricultores en sus listas, para que nunca salieran diputados pero con el fin de atraer votos. Candidatos de un determinado partido recogían puntos de las reivindicaciones agrarias para utilizarlas en períodos de campaña. En definitiva, el sindicato estaba bailando al ritmo del partido.

Los hombres de ASAJA han venido a decir que eso se puede acabar. Que los sindicatos propondrán y defenderán a sus candidatos en una u otra lista y que los representantes estarán allí en la medida en que sirvan y no se olviden del campo.

El techo del porcino

Por lo demás, la semana ha dado poco más de sí. Noticia inicial ha sido la reducción de los precios del porcino en más de 20 pesetas durante las últimas dos semanas. El sector tocó su record histórico el pasado mes de septiembre. A partir de ahí, las cotizaciones han flexionado y pódrían hacerlo más a medio plazo. El origen del cambio estaría en el aumento del comercio exterior y las importaciones. Todo es y va a ser cuestión de precios y competitividad. Con las fronteras abiertas, no caben más historias. Los ganaderos de porcino, deberían prepararse para asumir la caída al igual que se beneficiaron de los precios al alza.

M.C.D 2018

Fuerte caída de la Bolsa de Londres

Londres (Efe).— La Bolsa londinense sufrió ayer fuertes bajas en una sesión marcada por pesimismo tras la subida en la tasa básica de intereses la semana pasada y la decisión de la Caja de Ahorros más grande del Reino Unido, The Halifax, de aumentar en un punto el tipo de hipotecas.

Los inversores tomaron en cuenta también la fuerte caída de la libra esterlina hoy en los mercados internacionales, donde se cambió a menos de tres marcos alemanes.

La baja de la libra ha provocado temores de que el ministro de Economía, Nigel Lawson, vuelva a subir los intereses, lo cual, sostienen algunos analistas, podría ocasionar una recesión.

Al término de la sesión, el índice general se cotizó en 2247,0 (-30,5) puntos, mientras el índice selectivo del Financial Times lo hizo en 1822,9 (-34, 9).

A mediodía, la libra había caído por debajo del nivel clave de tres marcos alemanes y se cotizó a 2,9737 marcos o 1,5757 dólares, mientras los índices generales y selectivos de la Bolsa londinense habían bajado en más de veinte puntos cada uno.

Analistas opinaron que el ministro de Economía, Nigel Lawson, no tiene más remedio que permitir la caída de la libra, ya que una nueva subida en el tipo de intereses sería inaceptable desde el punto de vista de la política nacional.

Ya han circulado versiones de un enfrentamiento entre Lawson y Thatcher por la política anti inflacionista del ministro de Economía, que tiene un notable peso político.

Los últimos sondeos indican que el Partido Laborista, en la oposición, aventaja a los conservadores en entre siete y once puntos.

Lawson se vio obligado el jueves pasado a elevar en un punto el tipo básico de interés por las subidas en Alemania Federal y otros países de la Comunidad Europea.

Los ministros comunitarios debaten la supresión de las fronteras fiscales

Luxemburgo (Efe).— Los ministros de Economía y Finanzas de la Comunidad Europea debaten el informe de un grupo de expertos sobre la abolición de las fronteras fiscales entre los doce países miembros.

La presidencia francesa pretende que se establezcan unas orientaciones mínimas que permitan proseguir el trabajo en uno de los temas más conflictivos y complejos que deberán resolver los doce países antes de la puesta en marcha del Mercado Unico, que deberá entrar en vigor el 1 de enero de 1993.

La reunión se presenta con la perspectiva de un enfrentamiento entre la Comisión Europea, por un lado, y los doce Estados miembros, por otro, ante las diferencias de criterio sobre cómo abolir las actuales fronteras fiscales.

El ministro francés de Finanzas, Pierre Beregovoy, presidirá el Consejo, mientras que por parte española asiste el secretario de Estado de Economía, Pedro Pérez.

El documento base de discusión será el informe elaborado por un grupo de expertos sobre la abolición de las fronteras fiscales, que fue encargado por los Jefes de Estado o de Gobierno la CE en la reunión celebrada en Madrid el pasado mes de junio con motivo del final del semestre de presidencia española.

La importancia de la abolición de las fronteras fiscales reside en el hecho de que si los doce países comunitarios no establecen entre ellos unos mismos criterios de fiscalidad y no se fijan unas tasas equivalentes del impuesto sobre el valor añadido, IVA, las actuales fronteras fiscales seguirían invariables y, en consecuencia, no podría ponerse en marcha el Mercado Unico.

A la complejidad de la creación de un nuevo sistema de fiscalidad indirecta en los doce países comunitarios se añade la diferente visión que defiende de la Comisión Europea y la mayoría de los Estados miembros sobre la forma en que deben desaparecer las fronteras fiscales.

La comisaria Christiane Scrivener, responsable de Fiscalidad, se enfrenta ante un difícil reto en defensa de las propuestas que el pasado mes de mayo hizo la Comisión Europea y las conclusiones del informe elaborado por un grupo de expertos sobre la abolición de las fronteras fiscales.

El informe es mucho más flexible que las propuestas defendidas por la Comisión Europea, que el pasado mes de mayo ya rebajó sus objetivos, al considerar los doce Gobiernos de la CE que era demasiado ambicioso el plan presentado por el anterior comisario encargado de Fiscalidad, Lord Cockfield.

Los ministros de Economía y Finanzas deberán pronunciarse sobre una larga serie de cuestiones claves, como la provisionalidad de la fórmula de pago del IVA en el país de destino, el mantenimiento o no de una tasa cero sobre algunos productos, los límites de los porcentajes del IVA o la solución que se da a los impuestos de los automóviles o a la venta por correspondencia.

Además del debate de este asunto, el Consejo tiene previsto repasar los avances de otro complejo proyecto, como es el del tratamiento de la fiscalidad del ahorro.

Los ministros de Economía y Finanzas pedirán formalmente al Banco Europeo de Inversiones (BEI) que inscriba a Hungría y Polonia en la lista de terceros países que se pueden beneficiar de los préstamos del Banco.

BOLSA DE MADRID

LUNES, 9 DE OCTUBRE DE 1.989 — INDICE GENERAL: 323,11 - 0,25

Cotizaciones al cierre. Información elaborada por INVERBOLSA.

TITULOS	COTIZ.	DIFERENCIA
AUTOMOVIL		
CITROËN	1.540,00	- 10,00
FASA	515,00	- 5,00
MOTOR IB.	1.060,00	+ 5,00
SANTANA	263,00	- 12,00
TUDOR	356,00	- 2,00
ELECTRICAS		
CANTABRICO	1.905,00	+ 5,00
CAT. GAS	4.000,00	+ 70,00
ENDESA	2.420,00	=
FECSA	51,00	- 0,25
GESA	3.445,00	+ 30,00
HIDROLA	551,00	- 4,00
IBERDUERO	139,50	- 1,75
SEVILLANA	604,00	- 4,00
U. FENOSA	468,00	- 10,00
GAS MADRID	D 590,00	+ 10,00
E. VIESGO	279,00	+ 3,00
INMOBILIARIAS		
AFISA	436,00	4 Oct.
BAMI	550,00	- 10,00
ENCINAR	705,00	=
EUROBUILDING	232,00	- 1,00
FILO	431,00	- 8,00
I.METRO	1.275,00	- 5,00
RENTA I.	950,00	+ 2,00
SOTOGRANDE	1.630,00	- 40,00
URBIS	577,00	+ 1,00
VACESA	1.275,00	- 5,00
VALLEHERMOSO	3.435,00	+ 5,00
ZABALBURU	632,00	6 Oct.
CONSTRUCCION		
ASLAND	1.190,00	=
A.CATALUÑA	502,50	+ 2,50
CRISTALERIA	1.635,00	+ 5,00
CUBIERTAS	1.240,00	- 10,00
DRAGADOS	674,00	+ 6,50
F. Y MINERA	1.860,00	- 15,00
FOCSA	2.600,00	- 25,00
TAFISA	950,00	+ 10,00
URALITA	3.865,00	+ 5,00
TYCSA	385,00	1 Sept.
CARBUROS M.	9.940,00	+ 100,00
VALDERRIVAS	4.600,00	=
VALENCIANA C.	3.850,00	+ 50,00

TITULOS	COTIZ.	DIFERENCIA
ALIMENTACION		
AGUILA	455,00	- 5,00
U.CERVECERA	108,50	=
AZUCARERA	7.540,00	+ 110,00
KOIPE	4.300,00	=
SAN MIGUEL	2.425,00	21 Sept.
SAVIN	D.545,00	+ 10,00
TABACALERA	920,00	- 15,00
UNIASA	810,00	=
VISCOFAN	2.870,00	- 20,00
CAMPOFRIO	1.280,00	- 4,00
QUIMICAS		
ARAGONESAS	2.615,00	- 75,00
CROS	445,00	=
I.NITROGENO	150,00	- 1,00
NICAS	128,00	=
PETROLEOS	2.580,00	- 20,00
PETROMED	9.640,00	- 100,00
REPSOL	2.830,00	+ 15,00
CAMPSA	581,00	6 Oct.
PAPELERAS		
ENCE	6.900,00	=
P. NAVARRA	153,00	+ 3,00
P.ESPAÑOLA	1.030,00	+ 15,00
SARRIO	1.770,00	- 30,00
SEDA BARNA.	156,00	- 1,00
SNIACE	973,00	+ 35,00
TORRAS	1.862,50	- 12,50
UNIPAPEL	1.235,00	+ 5,00
SIDEROMETALUR.		
ACERINOX	1.440,00	+ 27,00
A. HORNOS	606,00	+ 5,00
AUXILIAR FF.CC.	490,00	+ 1,00
NICOLAS CORREA	670,00	+ 10,00
ASTURIANA ZINC	1.625,00	+ 15,00
DURO FELGUERA	1.770,00	=
ESPAÑOLA ZINC	785,00	- 15,00
MACOSA	228,00	+ 4,00
NUEVA MONTAÑA	480,00	+ 7,00
ZARDOYA	11.960,00	- 50,00
TUBACEX	1.450,00	+ 50,00
PONFERRADA	92,00	- 8,00
COMERCIO Y SEGUROS		
AMPER	425,00	- 5,00
MAPFRE	10.360,00	6 Oct.

TITULOS	COTIZ.	DIFERENCIA
PROSEGUR	965,00	- 9,00
FINANZAUTO	865,00	- 5,00
C.F.ALBA	917,00	- 3,00
U. Y FENIX	11.980,00	+ 30,00
SISTEMAS A.F.	985,00	=
COMUNICACION		
ACESA	176,75	- 3,00
AUMAR	117,00	- 1,50
IBERPISTAS	119,00	- 1,00
TELEFONICA	208,75	+ 0,75
INVERSION MOBILIARIA		
CARTINBAO	349,00	=
CARTISA	1.335,00	6 Oct.
CARTEX	270,00	6 Oct.
COFIR	380,00	6 Oct.
INVATISA	1.440,00	6 Oct.
GENERAL INV.	337,00	5 Oct.
ESPAÑOLA INV.	371,00	=
INBURESA	79,75	=
INV. HERRERO	770,00	=
INBAZASA	360,00	5 Oct.
BANCOS		
ANDALUCIA	1.935,00	6 Oct.
ATLANTICO	350,00	- 5,00
BANESTO	1.176,00	=
BANKINTER	810,00	=
BILBAO	840,00	- 3,00
B.N.P.	395,00	=
CENTRAL	1.014,00	=
EXTERIOR	564,00	+ 4,00
FOMENTO	413,00	- 2,00
GUIPUZCOANO	1.007,00	- 3,00
HERRERO	1.076,00	=
HISPANO	834,00	=
PASTOR	546,00	- 4,00
POPULAR	1.980,00	=
SANTANDER	862,00	+ 5,00
VALENCIA	386,00	+ 1,00
VASCONIA	870,00	=
ZARAGOZANO	781,00	- 9,00
OTROS VALORES		
PASCUAL	400,00	+ 1,00
EBRO	3.285,00	- 14,00
HUARTE	565,00	=
ACENOR	155,00	- 5,00
I. AGRICOLAS	1.650,00	+ 50,00

*Amp. = Ampliación; D. = Dinero; P. = Papel; Div. = Dividendo.
* Max. = Máximo anual; Min. = Mínimo anual.

La Bolsa

El fondo de firmeza se consolida día a día

Javier Solís

LA sesión sorprendió a la mayor parte de los asistentes, pero también defraudó, y eso es todavía peor. Se pensaba que con el cierre del viernes, la Bolsa tendría un mejor comportamiento al inicio de la semana; sin embargo, la situación no parece cambiar y los inversores extranjeros, que han demostrado ser el verdadero motor del mercado español, se muestran reacios a tomar posiciones cuando la evolución socio-política no se muestra del todo clara. Pocos movimientos en la sesión vespertina y dinero para Sniace, Azucarera, Asturiana de Zinc y Urbis.

Los últimos sondeos de opinión presentan al Partido Socialista como ganador con mayoría absoluta en las próximas elecciones generales. Todo ello puede traducirse en una mayor seguridad inversora, aunque más cautelosa que de costumbre, no vaya a ser que al final se confirmen las apreciaciones. En todo caso, lo curioso del asunto es que, por primera vez en mucho tiempo, la inversión foránea se mantiene reticente y no desea cometer abusos ante lo que considera una menor seguridad política.

En cuanto a la sesión, cabe resaltar que terminó mucho mejor que al inicio. En principio no salía dinero y los corros se encontraban algo apagados. El mercado continuo palió, como es costumbre desde hace algún tiempo, la apatía que encierra la Bolsa convencional, pero no fue capaz de dotar a la sesión de un ambiente animado.

Mercado de divisas

Cambios al 9 de Octubre de 1989

	Divisas convertibles	Compra	Venta
1	Dólar USA	119,331	119,629
1	ECU	130,094	130,420
1	Marco alemán	63,270	63,428
1	Franco francés	18,658	18,704
1	Libra esterlina	188,057	188,527
100	Liras italianas	8,646	8,668
100	Francos belgas	300,902	301,656
1	Florín holandés	56,035	56,175
1	Corona danesa	16,230	16,270
1	Libra irlandesa	168,539	168,961
100	Escudos portugueses	74,497	74,683
100	Dracmas griegos	71,810	71,990
1	Dólar canadiense	101,583	101,837
1	Franco suizo	72,519	72,701
100	Yens japoneses	83,600	83,810
1	Corona sueca	18,413	18,459
1	Corona noruega	17,087	17,129
1	Marco finlandés	27,748	27,818
100	Chelines austriacos	898,975	901,225
1	Dólar australiano	93,583	93,817

M.C.D 2018

España supedita la abolición al control sobre el ahorro

Luxemburgo (Efe).—El Gobierno español supeditará la abolición de las fronteras fiscales en los doce países de la Comunidad Europea (CE) al establecimiento de un estricto control sobre la fiscalidad del ahorro, según explicó el secretario de Estado de Hacienda, José Borrell.

La postura española es defendida, igualmente, por otros seis países comunitarios que consideran que debe establecerse un sistema de intercambio de información entre las respectivas haciendas para evitar el fraude.

José Borrell insistió en que cada ciudadano europeo debe colocar sus ahorros allá donde obtenga una mayor rentabilidad, pero «cumpliendo con las leyes fiscales de su país de residencia».

El Consejo de Ministros de Economía y Finanzas de la CE debatió el estado actual de las propuestas sobre la fiscalidad del ahorro, junto con la compleja y densa cuestión de la abolición de las fronteras fiscales.

Respecto a la fiscalidad del ahorro, los ministros acordaron pedir a la Comisión Europea que elabore una nueva propuesta que será debatida en el próximo consejo de Economía y Finanzas del 13 de noviembre.

La presidencia francesa presentó, por su parte, un proyecto de conclusiones sobre la abolición de las fronteras fiscales que seguirá siendo una base de discusión, sin que se puedan esperar hoy avances definitivos.

El secretario de Estado español de Hacienda señaló, en una breve reunión con los periodistas durante un receso del Consejo, que debe establecerse una adecuada colaboración entre las administraciones tributarias de la CE para evitar las posibilidades de fraude.

«No podemos aceptar que no haya fraude en el tráfico de mercancías y sí en los movimientos de capitales. Las rentas de capital deben tener, por ello, un control estricto que España supeditará a la aprobación del resto de las propuestas sobre la abolición de las fronteras fiscales», dijo Borrell.

Agregó que debe tenerse en cuenta que «una cosa es la libertad de los movimientos de capitales y otra muy distinta aprovechar tal libertad para defraudar a Hacienda».

Borrell reclama, para ello, un control y una información entre las administraciones fiscales de cada país para registrar los movimientos de capitales que se produzcan entre los doce países comunitarios.

El Consejo de Ministros dedicó la sesión de la tarde a proseguir con el debate de la abolición de las fronteras fiscales donde existe ya el consenso para establecer que el Impuesto sobre el Valor Añadido se pague siempre en el país de destino y no de origen, salvo para automóviles.

Las directivas económicas de la CEE se adoptan con lentitud

Estrasburgo (Efe).— El Parlamento Europeo amonestará esta semana severamente a los gobiernos de los países de la Comunidad Europea (CE) por la lentitud con que están adoptando las leyes que deben conducir a la supresión de las fronteras interiores en 1993.

El debate sobre el alarmante retraso del mercado interior constituirá el capítulo central de la sesión plenaria que la Asamblea de la CE celebrará entre hoy y el próximo viernes en su sede de Estrasburgo.

El último informe de la Comisión Europea, que servirá de base para la discusión en la Cámara, señalaba que de un total de 113 directivas (leyes europeas) adoptadas ya por el Consejo de Ministros de la CE, apenas siete han sido trasladadas a la legislación de todos los Estados miembros.

Durante la mañana del miércoles, los diferentes grupos políticos pedirán a «los doce» y al Ejecutivo de Bruselas explicaciones sobre los motivos de esta demora, tanto más preocupante, a juicio de los eurodiputados, si se considera que el cuerpo legislativo necesario para realizar el objetivo «1993» comprende no menos de 300 normas.

La comisión económica, monetaria y de política industrial del Parlamento insistirá en que deben acelerarse, especialmente, la eliminación de formalidades en las fronteras, la construcción de la Europa de los ciudadanos y la armonización de los controles veterinarios y fitosanitarios.

La mayoría de izquierda —socialistas, comunistas y verdes— aprovechará la ocasión para reclamar mayor solidaridad entre países ricos y pobres.

Un reciente estudio realizado en Holanda demuestra, según los ecologistas, que las disparidades regionales en términos de renta y desarrollo se acentuarán cuando se supriman los obstáculos al comercio y a la libre circulación de capitales dentro de la Comunidad.

Al calor del debate, saldrán a relucir, casi con seguridad, otras preocupaciones políticas, como son las dificultades a que deben hacer frente los Estados con gobiernos descentralizados, como Bélgica o España, para introducir a tiempo las directivas europeas.

Durante esta sesión, primera de las dos que la Eurocámara celebrará en octubre, la Comisión Ejecutiva tiene previsto dar más detalles acerca de sus planes para la liberalización de un sector clave del futuro mercado interior: el de los servicios de telecomunicación.

Por otra parte, se espera el voto afirmativo del Parlamento sobre la directiva que prohibirá los delitos de «iniciados» en las Bolsas de la CE y para el reconocimiento legal de las sociedades unipersonales de responsabilidad limitada.

Más polémicos se anuncian, por el contrario, los debates de mañana en torno al etiquetado de los productos del tabaco y al uso de ciertas sustancias y preparados peligrosos.

Los eurodiputados tendrán que pronunciarse también sobre una propuesta de normalización del tamaño de las botellas de vino.

El jueves, la parlamentaria socialdemócrata alemana Barbara Schmidbahuer defenderá en el hemiciclo un informe de la comisión de peticiones que reclama para todos los jóvenes en edad militar el derecho a la objeción de conciencia.

Según la ponente, una declaración individual motivada debería bastar para que se reconociera la objeción, mientras que la duración del servicio sustitutorio no debería ser, en ningún caso, superior en más de la mitad a la «mili» normal.

El informe de Schmidbahuer propone igualmente que se dé a los objetores de la Comunidad la opción de prestar servicio civil en países del Tercer Mundo donde la CE lleve a cabo programas de desarrollo.

Como es costumbre en cada sesión mensual, la mañana del jueves estará dedicada a debates de actualidad relacionados con los derechos humanos.

Destacará, en particular, el problema de los refugiados procedentes de la República Democrática Alemana (RDA), ya que los democristianos alemanes del Partido Popular Europeo (PPE) han invitado a una delegación de estos «fugitivos del socialismo real» a explicar su aventura en Estrasburgo.

Por último, el PPE también ha introducido una propuesta de resolución de urgencia sobre el papel de la «televisión de Estado» en España y su presunta manipulación de la campaña electoral para favorecer al Gobierno en los comicios legislativos nacionales del próximo día 29.

Nuevo Fiat Uno. La pasión de tu vida.

Ahora ya no podrás resistirte a su encanto, su personalidad, su diseño. Ahora, desde el primer momento, despertará en ti una atracción tan fuerte que se convertirá en tu mayor pasión. La pasión por el nuevo Uno. Inconfundible, preparado para dominar la nueva década, el nuevo Uno te llevará donde tú quieras, por cualquier carretera, con perfecta seguridad, venciendo el viento más silenciosamente y reduciendo los consumos con su nuevo CX de 0,30, récord en su categoría. Te sorprenderá cómo su interior, totalmente renovado, es todavía más amplio, para que estés más cómodo y te puedas mover a tus anchas. Y ahora también el Uno viene con nuevos motores, porque además del mítico motor Fire 1.000, dispone de un motor Fire 1.100 de 56 CV y de un motor 1.400 de 72 CV con inyección electrónica single point. La versión Turbo dispone ahora de 118 CV con un nuevo motor 1.400 con inyección electrónica multipoint, turbocompresor e intercooler. Entre todas sus versiones de 3 y 5 puertas, diesel o gasolina, elige el nuevo Uno que más te vaya. Desde 998.000 Ptas.

FIAT
TECNOLOGIA LIDER

M.C.D 2018

Dos estadounidenses recibieron el Nobel de Medicina por su investigación de los oncogenes

San Francisco (Efe).— Michael Bishop y Harold Varmus, científicos estadounidenses de la Facultad de Medicina de la Universidad de California, recibieron el premio Nobel de Medicina 1989, según anunció el Instituto Karolinska, en Estocolmo.

Varnus (izquierda) y Bishop, de la Universidad de California. AP-Efe

Al considerar la concesión del galardón, que ambos médicos recogerán el próximo 10 de diciembre en Estocolmo, de manos del rey Carlos Gustavo, el instituto ha señalado que el descubrimiento «ha ayudado a entender cómo se desarrollan los tumores cancerígenos».

Los trabajos de Bishop y Varmus han conseguido demostrar que existe una gran familia de genes que controlan el crecimiento y la multiplicación normal de las células. «Las perturbaciones surgidas en esas células pueden transformar una normal en tumoral y, con ello, dar origen al cáncer», señala el Instituto.

Los dos científicos descubrieron que el oncogen en el virus no es un verdadero gen vírico, sino un gen celular normal del que el virus se apropió durante su multiplicación en la célula anfitriona.

Los cambios del material genético son origen del cáncer, que se deben a una cadena de acontecimientos y no permite achacar el motivo a una sola pista, pero aplicando los conocimientos de los oncogenes se comprende mejor la anormalidad que provoca el crecimiento celular incontrolado.

En muchos tumores se observan oncogenes con mutaciones que alteran la composición de los aminoácidos y, aunque el cáncer no es contagioso, los agentes infecciosos como los virus pueden contribuir a su origen, añadió el Instituto Karolinska.

Estos virus, que contienen el ácido desoxirribonucleico (DNA) como material genético, son, por ejemplo, el llamado «papillone», que influye en el desarrollo del cáncer cervical, mientras el virus Epstein-Barr es factor importante en el desarrollo de los linfomas de Burkitt, en Africa, y del cáncer nasal y de faringe, en Asia.

El término oncogen se introdujo en la década de los años sesenta para indicar partes especiales del material genético de ciertos virus capaces, según se creía, de transformar una célula normal en cancerosa bajo influencia de otros materiales genéticos.

La teoría original era que la transmisión de una célula a otra de los oncogenes por medio de un virus era origen de todo tipo de cáncer, pero se desmostró que este punto de vista era incorrecto.

Peyton Rous, del Instituto Rockefeller, descubrió el virus oncogénico en 1916 y recibió por ello el Nobel de Medicina 50 años después.

El estudio de sus virus permitió a Bishop y Varmus demostrar en 1986 el verdadero origen de los oncogenes.

Harold Varmus, nacido en diciembre de 1939 en Oceanside, Nueva York, se doctoró en las universidades de Harvard y Columbia, trabajo en la investigación del cáncer en diversos hospitales. Michael Bishop nació en York, Pennsylvania, en febrero de 1936, se graduó en la Universidad de Harvard.

Ambos galardonados comparten los tres millones de coronas suecas (460.000 dólares) con que está dotado este año el premio Nobel de Medicina.

Varmus afirmó ayer en San Francisco que cuando va a trabajar no lo hace pensando en ese premio, sino en su próximo experimento.

Su primera reacción cuando le despertó un entrevistador radiofónico para pedirle unas palabras tras informarle de que había sido premiado fue de escepticismo: «No sabía si se trataba de una falsa alarma o si se habían confudido de nombre».

De todas formas, agregó, «cuando uno mira hacia atrás y ve el trabajo realizado en los últimos años, entonces se da cuenta de que (el Premio Nobel) es una posibilidad, pero una posibilidad rodeada del trabajo increíble de otros que también lo merecen».

Varmus calificó su obra sobre los oncogenes, publicada en 1976 y que explicó muchas cosas sobre el desarrollo de los tumores malignos, de «hito en la comprensión del mosaico genético del cáncer».

Preguntado sobre qué va a hacer con su parte del premio en metálico de 460.000 dólares, Varmus dijo que necesita un nuevo reproductor para discos compactos y que le gustaría comprar una entrada para ver a los «Giants» (equipo de béisbol de San Francisco que juega el último partido de la eliminatoria para la Serie Mundial de las Grandes Ligas).

La OTAN reconoce la evolución experimentada en la URSS

Roma (Efe).— La Asamblea de parlamentarios de la Organización del Tratado del Atlántico Norte (OTAN) reconoció ayer en Roma la evolución positiva de la política exterior de la Unión Soviética, pero advirtió que subsisten los motivos de preocupación sobre la seguridad occidental.

Estos motivos avalan la decisión adoptada en su día por la OTAN de mantener un dispositivo de disuasión también nuclear, señala la resolución política de la Asamblea, que ayer finalizó en Roma los tres días de trabajos de su XXXV sesión anual.

La Asamblea, compuesta por 188 parlamentarios de los dieciséis países miembros de la Alianza Atlántica, aplazó la aprobación de la resolución final, presentada por el estadounidense Joseph Biden, con el argumento de que necesita nuevos análisis, si bien fuentes de la organización subrayaron que el retraso no empaña en lo más mínimo el éxito de la reunión.

Los parlamentarios aprobaron una propuesta de cooperación entre las naciones de la OTAN para el desarrollo y la utilización de un sistema de satélites, que permita la verificación de un futuro acuerdo sobre el control de armas convencionales.

La Asamblea, que tiene un carácter consultivo, expuso la necesidad de que se mejore el sistema de información de la Alianza Atlántica, para que haga más compatible su mensaje político con la actual realidad europea y se aproxime más a las preocupaciones de la opinión pública.

Los parlamentarios confirmaron en la presidencia de la Asamblea al británico Patrick Duffy (laborista) y en las vicepresidencias al italiano Mariano Rumor (democristiano), el estadounidense William Roth (republicano) y el turco Zeki Yavuzturk (Partido de la Madre Patria).

En esta XXXV sesión se produjo el hecho histórico de la primera intervención en la Asamblea Atlántica, fundada en 1955, de un alto oficial de las Fuerzas Armadas soviéticas, el general Vladimir Lobov, miembro, además, del Soviet Supremo de la URSS.

Lobov manifestó ayer su satisfacción por su entrevista con el general John Galvin, comandante de las fuerzas aliadas en Europa, y dijo que el encuentro entre la OTAN y el Pacto de Varsovia es «un mérito de la perestroika (reestructuración)».

Manfred Worner afirmó ayer que sería absurdo frenar la evolución política del Este en nombre de la estabilidad.

El secretario general de la Alianza Atlántica dedicó la mayor parte de su intervención ante la Asamblea parlamentaria de la Alianza a analizarlos cambios políticos que se están produciendo en el bloque del Este, principalmente en la URSS, Polonia y Hungría, y a la forma en que Occidente debe afrontar estos cambios.

Señaló, en este sentido, que actualmente «las ventanas se han abierto en las sociedades cerradas de Europa del Este y los Aliados no tienen intención de dejar que se vuelvan a cerrar con brutalidad».

El presidente del Gobierno italiano, Giulio Andreotti, intervino también en la reunión plenaria de la Asamblea y subrayó que ante los cambios que se están produciendo en la Europa del Este, la OTAN tendrá que dar un impulso cada vez mayor a su «tercera dimensión, es decir a la esfera de sus actividades no militares».

La Sesión anual de la Asamblea del Atlántico Norte aprobó en esta jornada de clausura diversas resoluciones en forma de propuestas a los Gobiernos de los países miembros de la OTAN, ya que esta organización interparlamentaria es de carácter consultivo y no tiene poder de decisión sobre el Comité ministerial ni sobre los mandos militares de la OTAN.

El PC húngaro aprobó el programa de reformas

Budapest (Guillermo Díaz-Plaja, Efe).— El Congreso del Partido Socialista Húngaro (PSH) ha entrado en una fase de tensión provocada por las luchas por el poder tras haber aprobado por amplia mayoría los estatutos y el programa de la nueva organización.

Cuando los delegados se disponen a elegir a la dirección del nuevo partido reina un clima de nerviosismo provocado por haber trascendido maniobras en la cúspide del poder.

La votación del programa y los estatutos se produjo de forma inesperada a primera hora de la mañana cuando aún quedaban por debatir casi la mitad de los artículos del estatuto e importantes partes del programa.

El presidente de la sesión, Laszlo Varga, pidió que se adelantara la votación por la falta de tiempo para completar el debate que ya había consumido la jornada del domingo.

Para reforzar este argumento pidió la palabra Imre Pozsgay, quien propuso que si alguien entre los delegados tenía objeciones fundamentales al texto, se levantase para exponerlos y así se simplificará la discusión.

Sólo un delegado se levantó para afirmar que él apoyaba plenalente el texto propuesto y a continuación el presidente Varga instó a la votación a mano alzada.

Una gran mayoría de los asistentes alzó su mano con la tarjeta roja de delegado y el presidente afirmó que en vista del predominio de dicho color quedaban aprobados sin contar los votos afirmativos.

Esta actitud simplificadora y de poco rigor en el procedimiento democrático se complementó al omitir solicitar los votos en contra y las abstenciones.

En este ambiente un tanto sorprendente se produjo la intervención de Ivan Vitanyi, perteneciente al ala radical de los Círculos de Reforma, quien manifestó la inquietud que se había adueñado de muchos congresistas al saber que se estaban produciendo negociaciones entre bastidores para el reparto de los cargos directivos.

Vitanyi aseguró que a espaldas del congreso estaban maniobrando para su acceso a la dirección de la organización el presidente del Partido Obrero Socialista Húngaro (POSH), Rezsoe Nyers, el primer ministro, Miklos Nemeth, el ministro de Asuntos Exteriores, Gyula Horn, y el ministro de Estado y líder reformista Imre Pozsgay.

Al parecer, según los rumores que circulan insistentemente en el congreso, Pozsgay intentaría ser presidente del partido, relegando a Nyers a la presidencia honoraria y se ha producido un enfrentamiento también entre Nyers y Nemeth que se han retirado la palabra.

Vitanyi solicitó que estos cuatro personajes comparecieran ante el congreso y, en turnos de diez minutos cada uno, explicasen públicamente en qué consisten estas negociaciones secretas.

Una gran ovación de los congresistas mostró claramente la popularidad de la iniciativa de Vitanyi y el presidente interpretó los aplausos como una votación de aprobación y dijo que estas intervenciones deberían ser en sesión a puerta cerrada por tratarse de cuestiones personales.

Los delegados protestaron para exigir votación y que las alocuciones de los cuatro dirigentes mencionados fuesen en sesión pública.

Antes de la votación, Varga dijo que habría que preguntar a los aludidos si estarían dispuestos a hablar sobre el asunto, propuesta que fue rechazada con un murmullo de desaprobación.

Una vez se hubo aprobado por 741 votos a favor, 426 en contra y 22 abstenciones, el presidente anunció que los cuatro políticos efectuarían sus explicaciones respectivas en sesión a puerta cerrada, lo que motivó otra oleada de protestas.

Lo más destacable de los estatutos del nuevo PSH es que mantienen la presencia de las secciones del partido en los lugares de trabajo.

Los círculos de reforma están recogiendo firmas para solicitar que se vuelva a efectuar la votación sobre la cuestión que consideran irregularmente debatida y aprobada.

En cuanto al programa del PSH, salvo ligeras modificaciones, corresponde al proyecto presentado por el comité de elaboración que estuvo dirigido por Pozsgay.

En sus líneas maestras el esquema teórico obedece al concepto de cambio de modelo a partir de la invalidación absoluta del partido estalinista «ya que el socialismo de Estado condujo a Hungría a la crisis».

M.C.D 2018

Letonia se ha pronunciado a favor de la independencia y el pluripartidismo

Moscú (Efe).— El Frente Popular de Letonia se ha pronunciado a favor de la independencia y el pluripartidismo en un nuevo programa aprobado al término del segundo congreso de esta organización, celebrado este fin de semana en Riga, capital de esta república soviética del Báltico.

Miembros católicos asistieron al congreso de los pueblos letones, en Riga, durante la asamblea por la independencia. AP-Efe

Según fuentes de la dirección del Frente Popular de Letonia, el congreso aprobó el paso a un «período de transición» para llegar a un estatuto jurídico especial de la república.

La tarea principal de este período de transición será la de «crear instituciones democráticas que transmitan el poder al pueblo», señaló Elarte Sarmite, portavoz de la organización.

La fuente señaló que el segundo congreso del Frente Popular de Letonia se pronunció por el restablecimiento de las instituciones letonas existentes antes de la incorporación de la República a la Unión Soviética, en 1940.

El objetivo final es la creación de una «nueva república democrática», agrego Sarmite.

El congreso, que finalizó esta madrugada tras dos jornadas de debates intensos, se pronunció a favor de un sistema pluripartidista y contra el artículo seis de la Constitución soviética, que establece el papel dirigente del Partido Comunista de la URSS (PCUS).

Todos los representantes del Frente Popular de Letonia consultados por Efe estuvieron de acuerdo en señalar que la tarea primordial que debe afrontar la organización independiente ahora es la preparación de las elecciones al Sóviet Supremo (parlamento) de la República.

La agencia soviética TASS difundió una información sobre la clausura del congreso, según la cual la salida de la república de la URSS pudo ser escuchada en muchas de las intervenciones.

Destacó TASS que, no obstante, el presidente de la organizacion, Dainis Ivans, que fue reelegido en este cargo, señaló por su parte que la separación de la URSS «es realizable pero con muchas dificultades».

Según la agencia oficial de noticias soviética, Ivans señaló que el «único camino real para obtener un estado democrático es la realización de un cambio radical del régimen soviético, al que nosotros debemos incorporarnos activamente, luchando por nuestros derechos sin subordinarnos a aquellas decisiones de la URSS que ignoran la declaración sobre la soberanía de Letonia y la autogestión económica de la república».

TASS calificó el programa adoptado en el segundo congreso del Frente Popular de Letonia de «compromiso» entre los sectores radicales y los más moderados de este movimiento, pero destacó que la asamblea en la que fue aprobado se caracterizó por la diversidad de ideas en ella expresadas.

Los artículos referentes a la gestion económica de la república dejaron insatisfechos a muchos de los participantes en el congreso, como Ilmars Bisher, de la dirección del Frente Popular de Letonia, que consideraba que la parte económica no está bien elaborada, y demostró una aguda división de opiniones entre radicales y moderados.

El congreso aprobó en este apartado la autofinanciación de la república.

TASS recogió algunos de los comentarios que los resultados del congreso despertaron entre los asistentes, como el realizado por un periodista polaco, que calificó de «romántico» el programa adoptado, por estar basado «más en deseos que en realidades».

Grecia celebrará elecciones en noviembre

Atenas (Efe).— Grecia tendrá elecciones en noviembre después de que el líder de la «Coalición de Izquierda», el comunista Jarilaos Florakis, no utilizase el mandato exploratorio entregado ayer por el presidente griego, Jristos Sarchetakis, para formar un Gobierno de coalición.

Como se esperaba, Florakis reiteró que la única solución es convocar nuevas elecciones en noviembre, cortando así todos los puentes de posible colaboración con los socialistas del ex primer ministro Andreas Papandreu.

El líder del partido conservador Nueva Democracia, Constantinos Mitsotakis, también rechazó anteriormente un mandato presidencial para formar Gobierno y pidió que «se retiren rápidamente los obstáculos a las elecciones».

En una reunión con sus partidarios este fin de semana, Florakis se refirió duramente a Papandreu, que deseaba una colaboración para gobernar juntos a corto plazo con el único objetivo de modificar la ley electoral actual y hacerla más beneficiosa para ambos partidos, evitando así que los conservadores puedan gobernar en solitario.

Durante esta semana, Sarchetakis formará un Gobierno de transición encabezado por un miembro del Tribunal Supremo, que llevará al país a nuevos comicios generales en noviembre.

Los comunistas se han negado reiteradamente a colaborar con el Movimiento Socialista Panhelénico (PASOK) de Papandreu, mientras éste lo encabece.

Papandreu, que estuvo seriamente enfermo una semana después de las pasadas elecciones, anunció la formación de un nuevo órgano político que, junto con la vieja guardia socialista, se presentará a las elecciones de noviembre apoyado por pequeños partidos izquierdistas y personalidades independientes.

El ex primer ministro intenta así concertar fuerzas para poder recuperar el poder o al menos cerrar el paso a los conservadores.

Aunque Papandreu pierda cuatro escaños en estas elecciones y obtenga 121, podrá hacer fracasar la elección de un nuevo presidente heleno (que necesita 180 votos) en marzo, lo que llevaría a nuevos comicios generales.

Andreas Papandreu devolvió ayer sin resultado al presidente Jristos Sarchetakis el mandato exploratorio para formar un gobierno con los comunistas.

Los comunistas, al igual que los conservadores hace tres días, no harán uso del encargo presidencial de acuerdo con la Constitución griega.

Se espera que dentro de esta semana, Sarchetakis busque un presidente y un gobierno de transición para que administre y gobierne el país hasta las elecciones generales en noviembre próximo.

Según informaciones, Papandreu propuso ayer a Sarchetakis nombrar un gobierno entre los socialistas y los comunistas con el único objetivo de cambiar la ley electoral para que ambos partidos se beneficien e impidan que los conservadores gobiernen solos.

Los observadores encuentran difícil predecir qué partido ganará los comicios que se llevarán a cabo el 5 de noviembre.

El Papa defiende los derechos del pueblo indonesio

Yakarta (Miguel Angel Agea, Efe).— Juan Pablo II concluyó ayer por la noche una fatigosa jornada, dedicada a entrevistarse con las autoridades del país, con un discurso en el Palacio presidencial del general Suharto, en el que defendió el respeto de los derechos humanos y políticos de todos los indonesios.

Juan Pablo II, rodeado de políticos indonesios, en el estadio Senayan, de Yakarta. Reuter-Efe

La visita del Papa a Indonesia está marcada por el problema de la anexión de Timor Oriental, colonia portuguesa hasta 1975, cuya ocupación, que causó 200.000 muertos, según cifras de Amnesty International, no había sido reconocida por las Naciones Unidas, hasta ayer, y tampoco por El Vaticano, que se atiene a la línea de dicha organización.

El Pontífice, consciente de que será imposible evitar la manipulación de su viaje a la ciudad de Dili, en Timor Oriental, por parte de sectores de la opinión pública portuguesa, ha reiterado desde antes de llegar aquí, y ayer nuevamente, el carácter pastoral de su visita.

Juan Pablo II declinó la invitación del general Suharto de pernoctar en el Palacio residencia de Wisma Negara.

El Papa accedió asistir a una cena y agasajo musical para no faltar «al sentido de cortesía» propio de la mentalidad musulmana (Suharto es musulmán) y para no enfadar a la comunidad católica, minoría influyente que no llega a tres millones de personas en un país de 180 millones.

En la misa celebrada ante unas 150.000 personas que aguantaron estoicas una lluvia monzónica, que desapareció al llegar el Papa en coche descubierto, Juan Pablo II pudo contemplar la mole majestuosa de la mezquita del Iztiklal.

Frente a la mezquita se yergue la silueta discreta de la catedral católica, construída en 1880, en estilo neogótico, símbolo de la reducida implantación católica en este país.

La Iglesia Católica no teme nada en un país donde la conversión de un musulmán al cristianismo no significa un despojo de sus derechos sociales, lo que sí ocurre en los Estados confesionales islámicos.

Los obispos no sólo temen que, a causa de Timor Oriental, la región con mayor índice de católicos, la Iglesia en este país acabe dividida o se juegue su actual posición si se solidariza con la situación de los católicos en la ex colonia lusa.

De esto es consciente el Papa, quien exhortó en la misa a los católicos indonesios a ser buenos ciudadanos.

Después de escuchar al general Suharto hacer el panegírico del sistema del «pancasila» o cinco principios por los que deben regirse todos los indonesios (el primero la creencia en un solo Dios, pues aquí los ateos no existen), el Papa dijo que «rezo para que llegue el día en que los ideales que guían su nación sean plenamente realizados en la vida de todo su pueblo».

Juan Pablo II, tras alabar el papel de los católicos, muchos de los cuales murieron a manos de los ocupantes japoneses, durante la invasión nipona en 1940-45, y su aportación actual al país, reconoció los pasos que el régimen ha dado para hacer real los principios que conforman su Constitución.

Antes de los discursos, el Papa y Suharto conversaron en privado, en presencia de un intérprete, durante treinta y cinco minutos, sin que haya trascendido nada sobre el contenido del encuentro.

M.C.D 2018

Los argentinos protestan por los indultos

Buenos Aires (Efe).— Las protestas por la concesión del indulto presidencial, que pone en la calle a un centenar de militares y diez civiles, arrecian, mientras el dirigente argentino, Carlos Menem, afirmó que su decisión es, «jurídica y constitucionalmente, irreprochable».

El presidente argentino no quiso descartar «una segunda etapa del indulto», en la que quedarían liberados los seis militares condenados con sentencia firme y el líder «montonero», Mario Firmenich.

Más de un centenar de militares y civiles involucrados saldrán de los centros penitenciarios. De los 280 indultados por el perdón de Carlos Menem, la mayoría se encontraban inculpados o procesados en espera de sentencia firme, aunque mantenían su libertad o se hallaban prófugos.

Del centenar de detenidos que recobran la libertad, cinco de ellos pertenecieron a la organización armada «Montoneros» y otros cinco a los servicios de información que colaboraron en el intento de ocupación del aeropuerto «Jorge Newbery», siguiendo un plan previo para un golpe de Estado, en enero de 1988.

Por parte de los «montoneros», se indulta, entre otros, al poeta Juan Gelman, radicado en París, al periodista Miguel Bonasso, que vive en Méjico, y a los dirigentes Roberto Perdía, Fernando Vaca Narvaja y Pablo Ramos, residente en España y padre de dos de los asaltantes al cuartel de La Tablada en enero pasado.

Menem firmó los cuatro decretos de indulto el pasado viernes por la noche, dentro todavía de sus primeros noventa días de ejercicio del poder.

Huelga general en Uruguay

Montevideo (Efe).— El paro general de 24 horas convocado para ayer por la principal central obrera uruguaya se cumple con una amplia participación en Montevideo, donde reside la mitad de la población del país, y en menor medida en el interior.

La paralización dispuesta por el Plenario Intersindical-Convención Nacional de Trabajadores (PIT-CNT), es en solidaridad con los maestros de la escuela pública y otros gremios que reclaman mejores retribuciones.

La Asociación de Maestros del Uruguay (ADEMU), está en conflicto desde hace dos semanas, e inició una huelga indefinida en demanda de un incremento salarial de 40 dólares y contra la ampliación de los horarios de clase.

Este es el noveno paro general convocado por el PIT-CNT desde que el 1 de marzo de 1985 asumió el gobierno del presidente Julio María Sanguinetti, tras doce años de régimen militar y durante el cual los trabajadores sufrieron una reducción del 50 por ciento en su poder adquistivo.

La principal central obrera uruguaya incluye entre sus demandas la defensa de la enseñanza, salarios dignos y más puestos de trabajo y un rechazo de los «masivos aumentos de precios».

La Antártida, a examen durante diez días

París (Efe).— La XV Conferencia del Tratado de la Antártida comenzó ayer en París con la participación de representantes de los 39 países miembros que, durante diez días, examinarán el futuro del «continente blanco».

El problema de la protección del Medio Ambiente en esta zona del mundo es el tema principal de esta conferencia que fue inaugurada por el primer ministro francés, Michel Rocard.

En su intervención, Rocard destacó la propuesta francesa de reforzar el Tratado de la Antártida, acordado en 1959, para aumentar las medidas de protección de la región hasta convertirla en una especie de «reserva natural».

Tras recordar la necesidad de preservar la pureza de esta zona, el jefe del gobierno francés destacó «la fragilidad de estos espacios y la insuficiencia del dispositivo actual».

En este sentido, Michel Rocard subrayó la necesidad de «consolidar el sistema del Tratado de la Antártida, dando una prioridad a la protección del medio ambiente».

El primer ministro francés recordó su entrevista con su colega australiano, Bob Hawke, con el cual acordó proponer conjuntamente a los Estados consultativos del Tratado la celebración, el próximo año, de una «reunión especial dedicada a la elaboración de un régimen global de protección del medio ambiente en la Antártida y de los ecosistemas dependientes».

Sus palabras provocaron fuertes aplausos entre los representantes de organizaciones ecologistas que asisten a la Conferencia.

No obstante, la propuesta conjunta de Francia y Australia no recoge, de momento, una aprobación unánime por parte de todos los países miembros del Tratado.

Si bien todos consideran que se debe proteger el medio ambiente en la zona de la Antártida, las opiniones difieren a la hora de establecer el «grado de protección», especialmente en la medida en que muchos de los Estados miembros se han pronunciado en favor del «Convenio de Wellington» destinado a permitir la explotación minera en la zona.

LAS NUEVAS CANON NP 3825 Y NP 4335
LE REGALAN 50.000 COPIAS.

Ahora, al adquirir cualquiera de estas dos nuevas copiadoras, Canon le regala 50.000 copias gratis. Además, le ofrece una alta valoración de su máquina usada.

Solicite, sin compromiso alguno, una demostración a su distribuidor más cercano, o **llamando gratis al 900-100 723.**

Oferta válida del 1 de Octubre al 15 de Noviembre de 1989.

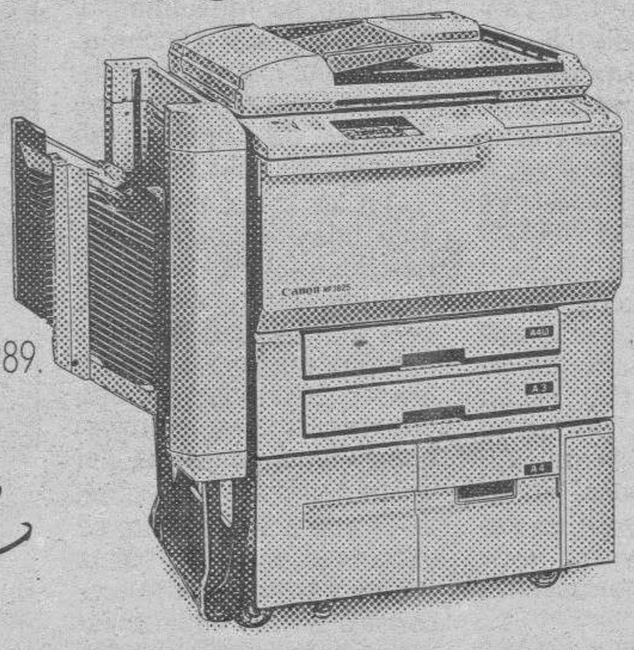

es Canon es fácil

NOVENTA Y SEIS

BURGOS
Avda. Reyes Católicos, 38
947-23 35 00

M.C.D 2018

NUEVO PEUGEOT 309 DIESEL

EL LIDER CON DIFERENCIA

El Peugeot 309 Diesel es el mejor de su categoría. Por eso es líder de ventas en el mercado del Diesel. Y con diferencia. Porque el Peugeot 309 Diesel es difícil de igualar.

Líder en prestaciones: hasta 160 Km/h. y 65 cv.

Líder en economía: desde 4,4 litros a los 100 Km. y una autonomía fuera de serie.

Líder en confort: dirección asistida, cierre centralizado de puertas, elevalunas eléctricos y hasta aire acondicionado.

Y es que en el Peugeot 309 Diesel todo está pensado para disfrutar del placer de conducir con todas las ventajas de un gran diesel y la mítica tecnología de los motores diesel Peugeot.

Por mecánica, potencia, economía y duración, el Peugeot 309 es el líder. Peugeot 309 diesel. El líder con diferencia.

PEUGEOT 309
ES OTRA HISTORIA

HDM

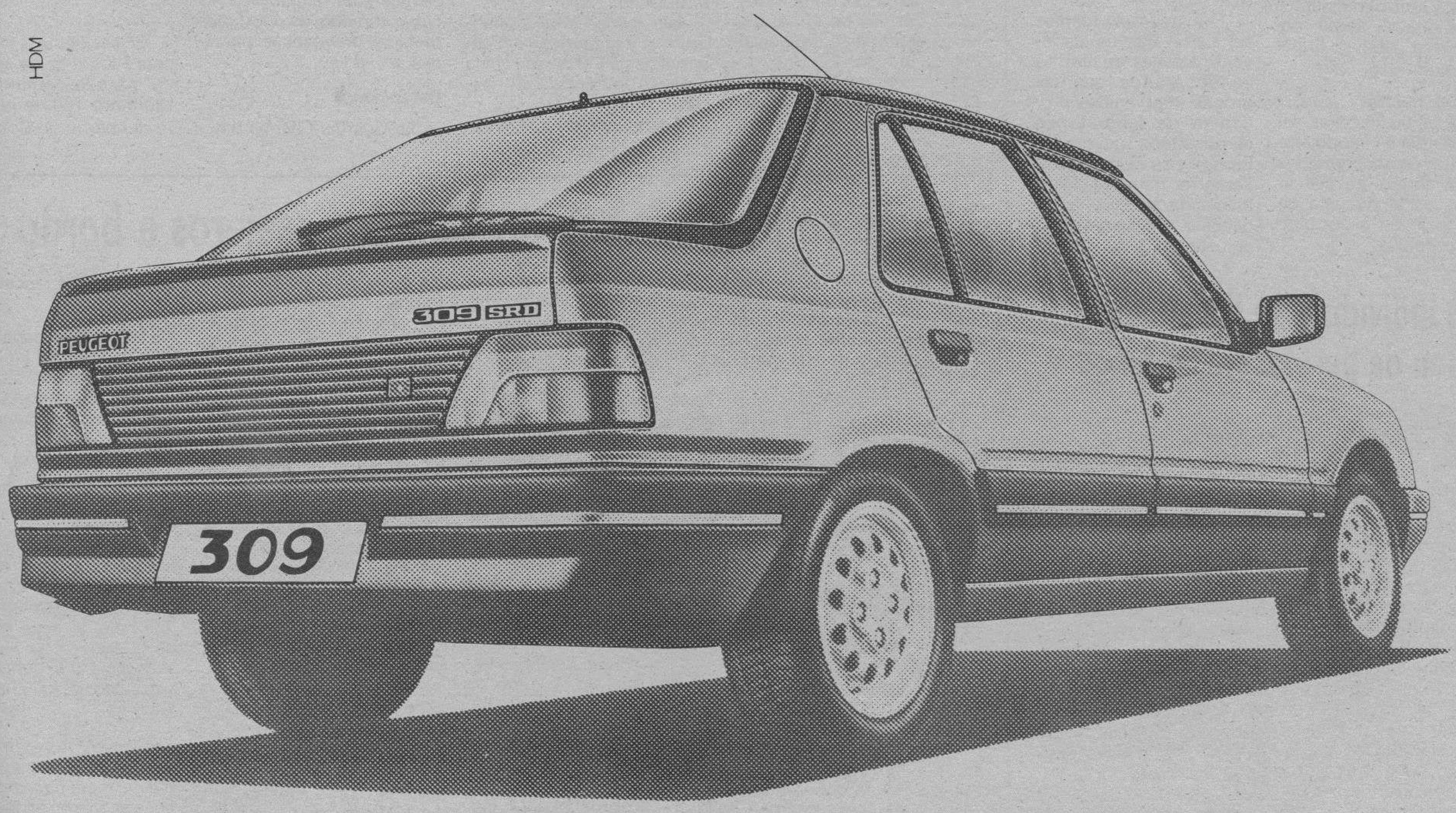

PEUGEOT. FUERZA DINAMICA

CEPSA Lubricantes recomendados ESSO

M.C.D 2018

Nacional

Desarticulada una banda que atracó en nueve bancos

Madrid (Efe).— Los componentes de una banda de atracadores, una pareja de novios y un «compinche», han sido detenidos como responsables de nueve robos en entidades bancarias de Madrid, en las que se apoderaron de cerca de diez millones de pesetas.

Según informaron ayer fuentes de la Jefatura Superior de Policía, los detenidos son Silvio Antonio Aragoneses Martos, de 18 años, y su novia María del Carmen Ortés Ventura, de la misma edad, y el cómplice de ambos, Manuel Bermejo Ramírez, de 19 años.

Los atracadores, a los que se les ha incautado una escopeta de cañones recortados, una pistola de aire comprimido, otras tres simuladas y un machete, perpetraron los robos entre el mes de abril y el pasado fin de semana.

Según la información policial, María del Carmen Ortés era el «cebo» de los atracos, ya que era la encargada de llamar a las puertas de los bancos y facilitar así la entrada de los otros dos atracadores.

Los detenidos se han confesado autores de los robos del BBV de la calle Alcalá 153, en marzo, la agencia de la Caja de Ahorros de León, en la calle Villanueva, en agosto, y de la sucursal del Banco Hispanoamericano en el distrito de Buenavista, en ese mismo mes.

También han confesado haber robado en sucursales de los bancos de Crédito y Comercio, Barclays Bank, Cantábrico y Banco de Europa y Banesto, este último el pasado fin de semana.

Inacautadas pastillas de éxtasis y dosis de «speed» en Pamplona

Pamplona (Efe).— Miembros de la Policía Nacional de Pamplona detuvieron a dos individuos cuando transportaban en un vehículo 990 pastillas de éxtasis y 2.600 dosis de «speed» que fueron incautadas.

Los detenidos son José Alfredo C.L., natural de Zaragoza y de 21 años, y Jacinto C.C., nacido en la localidad leonesa de Cabarcos, de 22 años, y ambos residentes en Zaragoza, según datos de la Jefatura Superior de Policía.

Los hechos ocurrieron a las 00,20 horas del pasado día 6 cuando ambos fueron sorprendidos en un control policial situado en la Avenida de Zaragoza, en el término de Cordobilla.

En el registro del vehículo, un Renault 5 que conducía José Alfredo C.L., se localizó una bolsa de deportes que contenía un envoltorio de papeles de periódico y en el interior del mismo una bolsa de color blanco con las dosis de «speed» y otro paquete con dos botes para guardar pelotas de tenis y en los que se encontraron las pastillas de éxtasis.

Las mismas fuentes señalaron que de las investigaciones realizadas se desprende que las drogas intervenidas procedían de laboratorios clandestinos de centro Europa y su destino sería Zaragoza para ser distribuídas durante las fiestas del Pilar, que se celebran en estos días.

Dos individuos se llevan un millón de pesetas de un bingo

Valencia (Efe).— Un millón de pesetas se han llevado dos individuos que ayer atracaron el bingo de la Casa de Andalucía de Valencia, según informaron fuentes de la Policía.

El suceso ocurrió poco después de las ocho de la mañana cuando los empleados del citado bingo, sito en la calle de Buenos Aires, número 34, procedían a efectuar arqueo y recoger enseres. Dos individuos, de aspecto norteafricano y armados con navajas, se presentaron en el local y redujeron a los trabajadores, apoderándose del dinero.

Tras la rápida actuación, los atracadores subieron a un automóvil, donde les esperaba un tercer individuo, y se dieron a la fuga, sin que hasta el momento hayan sido localizados.

Herido con una botella

José Luis Barba Rodríguez de 21 años quedó ingresado en el hospital 12 de Octubre a consecuencia de un corte profundo en un costado que le fue asestado con una botella rota por Miguel Angel Muñoz de 23 años en un parque del distrito madrileño de Usera. Según las diligencias instruídas por la Policía, José Luis Barba fue agredido por otro individuo que esgrimió un casco de botella roto tras insultarle y pedirle el dinero, a lo que se negó el herido. Una vez identificado el agresor por funcionarios del Grupo Judicial de Usera, fue detenido el pasado sábado.

Burgos

Numerosos robos en la capital y provincia

Burgos (DB).—En el transcurso del pasado fin de semana se han llevado efecto diversos robos en diferentes zonas de la ciudad y también en distintos puntos de la provincia burgalesa.

Siguen aumentando las sustracciones en los interiores de vehículos. Foto archivo

En un establecimiento de Villarcayo fue sustraído un teléfono público que contenía monedas y de una de las dependencias de Iberduero de esta localidad burgalesa se cometió otro robo consistente en un cable de cobre de cuarenta kilos de peso, valorado en cuatro mil pesetas.

Por otro lado, en el término municipal de Oquillas se ha denunciado la desaparición de tres mil cuatrocientos metros de cable del tendido telegráfico BurgosAranda de Duero, con daños que han sido valorados en casi 180.000 pesetas.

Los hurtos continuaron durante el fin de semana en la provincia y en el Ayuntamiento de Covarrubias, tras forzar una puerta de la oficina de Correos, situada en el mismo edificio, desaparecieron setenta y cinco mil pesetas.

También se perpetró un nuevo robo en un almacén de Villasante de Montija de donde se apoderaron de un total de cuatro mil pesetas y diversos objetos.

Significar que de la iglesia de Quintanaloma, actualmente en obras, se llevaron un generador, valorado en 400.000 pesetas, y diversas herramientas de construcción con un precio en el mercado de 154.000 pesetas.

Por su parte, en la Cabeza de Castilla, en el pasado fin de semana se denunciaron cuatro robos. Uno de ellos en un establecimiento de la Plaza Lavaderos, de donde los autores, tras romper la luna de la puerta, se llevaron 40.000 pesetas de las máquinas recreativas.

De otro establecimiento del pasaje Fernando de Rojas fueron sustraídas seis mil pesetas y en la calle de Fátima se realizó un tercer robo cuando los ladrones se apoderaron de seis mil pesetas, una radio-cassette y una calculadora.

Y por último, en la calle San Lesmes, los ladrones rompieron la luna de un escaparate y se llevaron objetos valorados en 65.000 pesetas.

Otras denuncias

La Guardia Civil ha denunciado a un vecino de Quintanilla Somuñó, que fue sorprendido cuando había hecho una presa con sacos de plástico llenos de arena en el arroyo «Santa María». Este individuo intentaba extraer agua de riego con destino a una finca de remolacha.

Otra persona fue denunciada al transportar siete cabezas de ganado ovino sin la correspondiente autorización.

En la capital burgalesa, durante las últimas horas y, especialmente en el fin de semana, se denunciaron en Comisaría, nueve sustracciones en interior de turimos y la desaparición de trece coches y dos ciclomotores. La Policía recuperó once vehículos.

Incendios en la provincia

Un incendio, al parecer originado por un cortocircuito, afectó a una casa de Hornes de Mena, causando daños que han sido valorados en cinco millones de pesetas.

Varias hectáreas de pinos, valoradas en unas 100.000 pesetas fueron pasto de las llamas, en el municipio de Aguas Cándidas.

Finalmente, la Guardia Civil denunció a vecinos de Boada de Villadiego, de Avellanosa del Páramo, Temellos y de Hormazuela, al ser sorprendidos quemando rastrojos sin las correspondientes autorizaciones o sin haber tomado las oportunas medidas preventivas marcadas por la Ley.

Detenciones

La Guardia Civil ha detenido a un conductor de 51 años y a otro de 31 años, que en un control de alcoholemia realizado en Lerma dieron índices superiores al 0,8 permitido.

Dejar constancia también que efectivos de la Brigada de Seguridad Ciudadana han detenido a M.M.G., de 21 años. Esta joven tenía interesada su busca y captura por la Audiencia Provincial de Burgos.

Herido grave

El ciclomotor, marca Mobylette, matrícula BU-1817, conducido por Gregorio Sedano Cuevas colisionó frontalmente con el Simca 1200, matrícula BU-1516 D, conducido por Enrique Trascasa Bravo.

Como consecuencia de esta colisión, Eduardo Arenas González, que iba en el ciclomotor, resultó con heridas de pronóstico reservado.

El accidente se produjo, sobre las diez de la noche, del pasado domingo, en el kilómetro 700 de la carretera del barrio de Cortes.

Internacional

Alarma en un avión con doscientos pasajeros a bordo

Nueva York (UPI).—Un Boeing 747 de la Pan American Airways, en vuelo de Nueva York a Madrid con 200 pasajeros a bordo, debió regresar y efectuar un aterrizaje de emergencia en Terranova, después de que uno de sus motores perdiera potencia sobre el Atlántico.

Según la portavoz de Panam, Elizabeth Manners, el vuelo 156 había salido del aeropuerto Kennedy a las 03.52 del lunes, hora española, después de una demora de una hora y 42 minutos motivada por una vibración en uno de sus motores. La pérdida de potencia comenzó cuando el avión volaba sobre el Atlántico, frente a la costa canadiense. Una pasajera declaró por teléfono desde Gander, Terranova, que se sintió «aterrorizada» cuando «el avión perdió actitud repentinamente».

La portavoz de la aerolínea dijo que inmediatamente se había despachado otros 747 desde Nueva York a Terranova para recoger a los pasajeros y transportarlos a Madrid. La pasajera, que no quiso revelar su nombre, dijo que se encontraba tan asustada que había decidido cancelar el viaje y regresar a Nueva York.

Cincuenta muertos

Cincuenta personas, la mayoría mujeres y niños, murieron y otras once se encuentran desaparecidas a consecuencia del paso el pasado fin de semana del tifón «Angela» por la provincia de Cagayan, Norte de Filipinas, según fuentes oficiales.

La portavoz del Ministerio Social de Ayuda al Desarrollo, Thelma Gelcolea, dijo ayer que 37 personas perecieron ahogadas después de que sus casas fueran anegadas por las aguas procedentes de las fuertes tormentas y del desbordamiento de los ríos de la zona.

Al menos 31 de las víctimas eran mujeres y niños, seis de ellos con edades entre los cuatro meses y los seis años.

Los equipos de salvamento buscan supervivientes en la zona de Cagayan, la única provincia de Filipinas afectada por el tifón, el decimoquinto que sufre el país este año.

La provincia, a 42 kilómetros al norte de Manila, está aislada al haberse destruido dos puentes y haber quedado cortados los cables telefónicos.

Gelcolea informó de que «Angela», que pasó por la zona con vientos que alcanzaron los 175 kilómetros por hora, ha provocado 31.000 damnificados y ha destruído 4.700 casas.

Explosión de gas

La explosión de una bombona de gas en el centro de Bruselas causó ayer tres muertos y varios heridos, así como el incendio del edificio en que se originó.

La policía de la capital belga no descarta la posibilidad de que haya otros heridos, y junto a los bomberos ha procedido a la evacuación de los inmuebles colindantes debido al riesgo de que se produzcan nuevas explosiones.

Espeleólogos rescatados

Los nueve espeleólogos que se hallaban bloqueados desde el pasado sábado por la tarde en la gruta de Verneau, Este de Francia, fueron rescatados ayer sanos y salvos, informaron fuentes de los equipos de salvamento.

Los espeleólogos, seis hombres y tres mujeres, fueron descubiertos esta madrugada, protegidos en una galería, a un kilómetro de la entrada de la sima, y sacados a la superficie poco antes de las 07,00 hora local (06,gmt)

Los exploradores descendieron el pasado sábado por la mañana y poco después se vieron arrinconados por una repentina subida de las aguas debido a la lluvia. Unas 74 personas participaron en las labores de salvamento, entre espeleólogos, gendarmes y bomberos, los cuales emprendieron la búsqueda a lo largo de los 30 kilómetros de la gruta, una de las más grandes de Europa.

M.C.D 2018

NUEVO Opel Kadett

Ahora, al comprar su Opel Kadett, sobrevaloramos su coche usado en 150.000 ptas.

Durante este mes le valoramos su coche usado muy bien y después le añadimos 150.000 ptas.(*) más de sobretasación al comprar su nuevo Opel Kadett, la gama más completa de la ingeniería alemana Opel.

(*) Válido para todos los Kadett comprados y matriculados DURANTE ESTE MES. Ventas a flotas consulte a su Concesionario Oficial Opel.

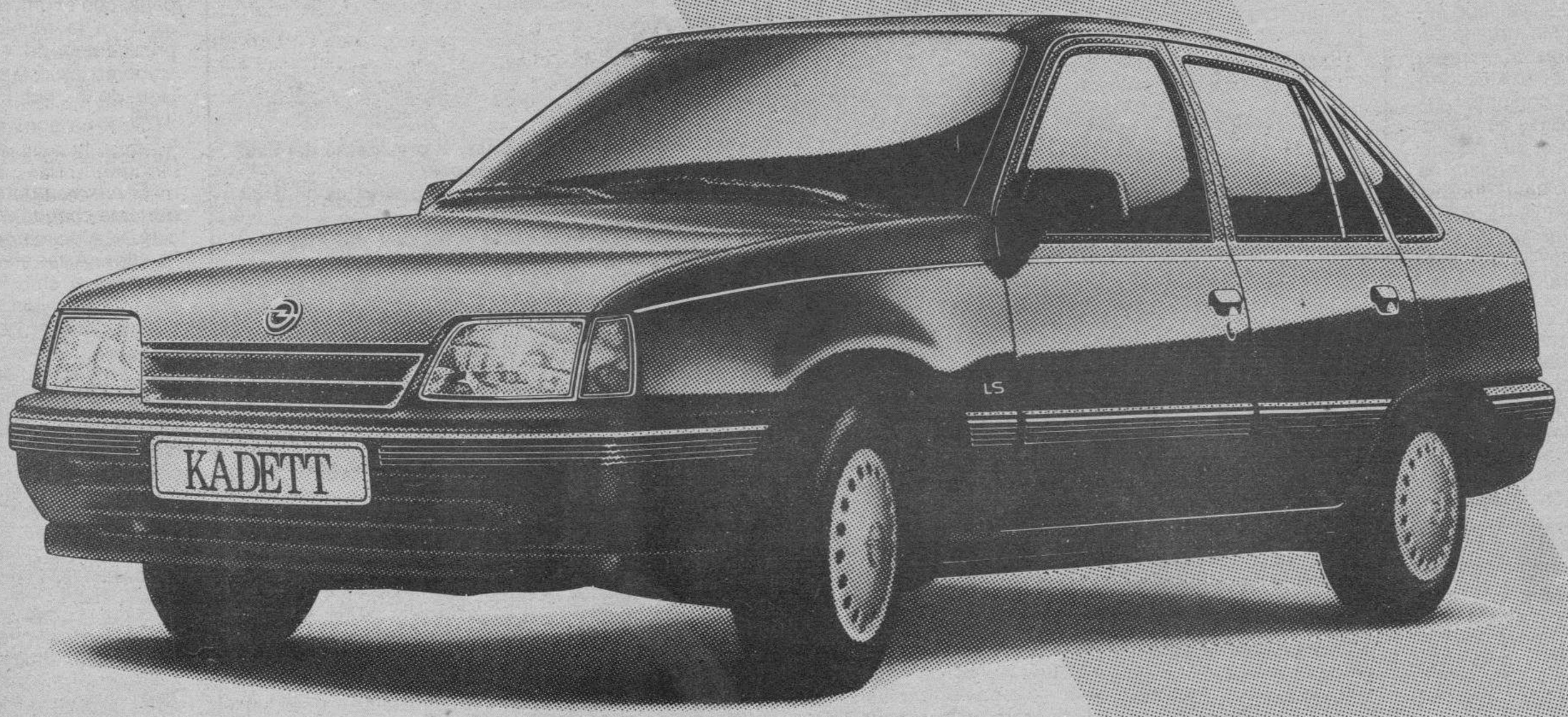

McCANN

OPEL GM

OPEL

RESPALDADO POR GENERAL MOTORS

M.C.D 2018

Fútbol

En la primera parte el equipo local acosó la meta defendida por Huguet.

Momento en que Raigón mete la pierna para batir a Bastón.

La jornada pasada fue propicia para los intereses del Real Burgos

Burgos (Pesa).— El tercer visitante en la actual temporada de «El Plantío», el Centro de Deportes Sabadell, también mordió el polvo de la derrota, aunque ésta se produjera por la mínima diferencia y tras un partido que tuvo dos fases totalmente diferentes. Una primera de dominio y goles locales y una segunda más disputada y en la que los visitantes a punto estuvieron de dar la vuelta a la tortilla, lo que hubiera supuesto un «retroceso» en las aspiraciones del equipo que prepara José Antonio Naya.

Al final no ocurrió así y el conjunto castellano recupera, a todos los efectos «legales», la primera plaza de la tabla clasificatoria, ya que los equipos filiales tienen voz, pero no voto a la hora del cómputo final. El Bilbao Ath., justo es señalarlo, está realizando un inicio de temporada sencillamente magistral, pues es el único equipo que tras las seis semanas transcurridas desde que todo empezó se encuentra invicto y además convenciendo, pues sus goles a favor se elevan a 11 por sólo 3 en contra.

Pero volviendo al tema central, decíamos que el equipo castellano volvía a los puestos que había perdido tras su fallida y discutida «excursión» a «Sarriá». Era lo previsto y lo calculado antes de jugarse la jornada del domingo, pues al margen de los «cachorros» de San Mamés y del conjunto verdiblanco del Betis sevillano, todo los demás, que podían de momento incordiar los intereses del Real Burgos, tenían que actuar lejos del apoyo de sus seguidores con lo que esto lleva aparejado en un gran número de ocasiones.

De esta forma y dejando aparte al Bilbao Ath., que dio buena cuenta (3-0) de un Jerez, lo que demuestra que no va a ser flor de un día su regularidad actual, nos encontramos con que «casi» todo salió según el plan previsto, pues hubo un «pequeño fallo» con el que no se contaba y sucedió en el estadio «Colombino», donde un Racing demostró que ha cambiado muy poco de una temporada a otra, ya que sigue cediendo en casa y recobrando energías fuera de ella, hasta el punto de haberse emparejado en los sitios de honor con el Real Burgos y con el Betis Balompié, todos a nueve puntos y con los mismos positivos (3), por haber cumplido lo previsto ya que castellanos y sevillanos salvaron sus respectivos compromisos, aunque fuera por la mínima, al vencer al Sabadell y al Palamós, respectivamente, perdiendo de esta forma el cuadro catalán su primer encuentro en lo que va de temporada, pues de haberse dado cualquier otro marcador en el «Benito Villamarín», habría que ir pensando que el club que entrena el onubense Waldo Ramos, no fanfarroneaba nada cuando allá por los inicios de pretemporada su presidente Emilio Caballero declaraba que su equipo buscaría la Primera División a pesar de ser «novatos» en la categoría en la que ahora se mueven.

Cara y cruz en los «favoritos»

No parece a juzgar por lo hecho hasta la fecha que los ex-primeras, vayan a comerse el mundo, pues salvo el club bético, los tres restantes están mostrándose dentro del tono general de la categoría y uno de ellos, el Real Murcia ni eso, ya que no sabe todavía lo que es sumar dos puntos de una sóla tacada. Empató el domingo, sin goles, ante un Salamanca que continúa en su línea de temporadas anteriores y ello ha facilitado que el entrenador de los «pimentoneros», Fuertes, pueda respirar una semana más, aunque con toda seguridad puede jugarse el cargo, dentro de cinco días frente al Elche, que acude a «La Condomina» dispuesto a colocar positivos en su casillero. Será una buena prueba de fuego para los dos equipos.

Otro club de solera, que dio la de arena en la sexta jornada fue el Español que resultó «frenado» en su recuperación por un Figueras que consigue así meterse en ese grupo de equipos que marchan en la zona de la tranquilidad de la clasificación. Los del Ampurdán jugarán en Sabadell el próximo día, mientras que los «periquitos» no lo tendrán nada fácil en el «Vicente Calderón» ante un Atlético Madrileño que defiende palmo a palmo el terreno que pisa, sobre todo cuando actúa a favor de público.

El Elche, ha sido por lo tanto el único equipo descendido que ha dado la cara de la moneda al imponerse comodamente a un siempre difícil Deportivo, que lejos de «Riazor» suele dar lo mejor de sí mismo. Cuidado con el equipo ilicitano que estará muy pronto ocupando uno de los sitios de privilegio.

Normalidad

Y muy poquitas cosas más pueden destacarse de una jornada que resultó bastante normalita pues los triunfos caseros alcanzaron la suma de seis, siendo tres los empates, con una sóla victoria a domicilio, la del Racing de Santander en Huelva, repetimos, y que rompió el equilibrio que teníamos planeado para que el Real Burgos y el Real Betis, se quedaran sólos al frente de la clasificación. Y por si fuera poco, los cántabros van a jugarse el puesto clave de la tabla, en unas pocas fechas con los burgaleses que serán sus visitantes de turno en un choque del que pueden saltar chispas a efectos de no querer ninguno de los dos cuadros abandonar ese sitio tan cómodo que ahora ocupan.

En resumen, la Segunda División empieza a moverse por unos derroteros nada anormales y aunque, es muy pronto, para poder analizar a los equipos de una forma «fiel» las cosas comienzan a aclararse muy tímidamente, ya que, por ejemplo en estos momentos la diferencia entre el equipo de José Antonio Naya y los Elche y Español, es de tres puntos y con un Jerez, de cuatro y con un Real Murcia de siete. No es demasiado, pero es que no ha habido tiempo para más, al haberse disputado hasta estos momentos tan sólo doce puntos. En definitiva, los resultados habidos en la pasada jornada y correspondientes a la sexta jornada del calendario de Segunda división no se apartaron demasiado de los intereses que favorecían al Real Burgos y por esta razón, ahí está el once castellano junto a sevillanos y cántabros en lo más alto de la tabla.

El presidente y el gerente a Madrid

En el día de hoy el presidente del club burgalés, Antonio Martínez Laredo acompañado por Fernando Santos de la Parra, gerente del mismo acudirán a la reunión que a partir de las nueve de la mañana se producirá en los salones del hotel Alameda de la capital de España, con el único objeto de asistir a la reunión de los presidentes de clubs para elaborar los estatutos de la Liga de Fútbol Profesional (LFP).

Autobuses para Santander

El próximo domingo, importante choque entre el Racing y el conjunto de «El Plantío». A tal efecto, la dirección del club local pondrá a disposición de socios y aficionados en general, los autobuses necesarios para que el que quiera pueda presenciar en «directo» el partido de «El Sardinero», al precio de 700 pesetas, ida y vuelta, el billete. Hasta las 12 del mediodía del sábado, se podrán efectuar reservas estando prevista la salida el mismo domingo a las nueve de la mañana del domicilio social del club y la vuelta de Santander, a las ocho de la noche desde el mismo estadio santanderino.

Ojeo

Con motivo del «I Día de la Festividad del Soldado», habrá hoy fútbol en la Ciudad Deportiva Militar, y puede que «Salvi», segundo entrenador del Real Burgos, haga de «ojeador», por lo que pueda pasar.

Libres indirectos

A.

En unas recientes declaraciones, el presidente del Real Burgos se ha soltado el pelo

Bueno, es un decir

Dice D. Antonio que si no se remodela «El Plantío», construirá un campo fuera de Burgos

¿Y no sería mejor, visto el éxito del «tren especial», jugar los partidos de casa en «Las Gaunas»?

— — —

Peña marcó el primer gol del Burgos y fue uno de los mejores

¡Anda, que si llega a dimitir...!

— — —

El árbitro debió mostrar más tarjetas

Las guardará para Navidad

— — —

Y es que Riera Morro no estuvo bien, no señor.

¡Le echó mucho apellido el trencilla!

— — —

Magdaleno ayer no mojó

El «tronquito» se quedó seco como el «Monín»

— — —

El Burgos se concentra antes de los partidos en una especie de «retiro espiritual»

Pues en el segundo tiempo parecía seguir meditando

— — —

El portero del Sabadell colaboró activamente en la victoria del Burgos

Como que le debían incluir en el reparto de primas

— — —

El presidente de la empresa de carburantes «Petromed» se ha hecho socio del Burgos

Gas no le va a faltar al equipo, no señor.

M.C.D 2018

Fútbol

La selección española intentará en Hungría la clasificación para Italia

Budapest (Enrique Paradinas, enviado especial).— La selección española viajó a primeras horas de la tarde de ayer con dirección a Budapest, donde mañana miércoles se enfrentará al equipo nacional húngaro, en partido que dará comienzo a las seis de la tarde y que será ofrecido en directo por el segundo canal de Televisión Española.

Este encuentro es importante sin ser vital para la selección que dirige Luis Suárez. El empate es suficiente para que España esté entre la élite mundial en el campeonato que se celebra el próximo verano en terrenos italianos. Pero si no se consigue en Budapest el miércoles, aún queda Sevilla para decidir. Por contra, para los húngaros el partido sí es vital, porque necesitan ganar los cuatro puntos que están en juego en la doble confrontación con los españoles.

La última jornada de Liga no deparó más lesiones que la ya conocida de Butragueño, el pasado sábado, en el Nou Camp. El sevillista Ramón viajó en lugar del madridista, haciendo imposible de esta forma que por primera vez actúe junta la "quinta del Buitre" en la selección nacional. Las últimas pruebas radiológicas hechas a Butragueño demuestran que no sufre fractura ni fisura del peroné, sino sólo un esguince que le tendrá inactivo del fútbol al menos durante diez días. Será el primer partido que se pierde Butragueño en esta fase clasificatoria. Su sustituto, Ramón, que ya en dos ocasiones contó para Luis Suárez, probablemente sea suplente en Budapest.

La relación de jugadores que viajaron en vuelo charter a la capital húngara, con el presidente Villar al frente y Joan Gaspart como delegado de expedición, además de los componentes de la selección sub-21, es la siguiente: Zubizarreta, Ochotorena, Chendo, Tomás, Sanchís, Hierro, Andrinúa, Jiménez, Michel, Roberto, Martín Vázquez, Villarroya, Pardeza, Manolo, Ramón y Julio Salinas.

Una vez más el seleccionador español, Luis Suárez, ha repetido que España no saldrá en este partido en busca del empate, por suficiente que sea este resultado para lograr la clasificación mundialista. España saldrá en busca de la victoria. La misión no es fácil. Hace un año, cuando la selección húngara estaba desintegrada y desmotivada, hubiese sido mucho más cómodo. Baste señalar que la débil Malta consiguió empatar en Budapest, lo que demuestra cómo estaban los magiares por esas fechas. Pero Hungría se ha recuperado. La victoria en Belfast, ante Irlanda del Norte, sirvió para que los húngaros siguieran manteniendo esperanzas de clasificarse. Pero aún así, y a pesar de la baja de Butragueño, la selección española es superior. La victoria o el empate no se le debe escapar al equipo de Suárez.

Luis Suárez tiene decidido el equipo español.

Alineación decidida

El seleccionador español tenía totalmente decidida la alineación que iba a presentar mañana miércoles en Budapest. La lesión de Butragueño le obliga a realizar un cambio, sólo éste, porque el resto de jugadores serán los que ya tenía pensado. Esta baja no obliga a Suárez a cambiar de sistema, que será el habitual. La selección española tiene previsto realizar hoy, a la misma hora y en el mismo escenario del partido, su único entrenamiento en terreno húngaro. Después del mismo Suárez facilitará el equipo titular. Zubizarreta, que actuará de capitán, estará en la portería, con Tomás, Sanchís, Andrinúa y Jiménez por delante como defensas; Chendo se dedicará a marcar a la figura húngara Detari, Michel, Roberto y Martín Vázquez serán los centrocampistas, Pardeza parece que tiene un puesto en la delantera, mientras que la gran actuación de Julio Salinas el pasado sábado ante el Real Madrid le puede haber catapultado a la titularidad en la selección ante Hungría.

Cabe resaltar que en la expedición estaba presente Ladislao Kubala, que tendrá su corazón dividido entre su origen húngaro y su adopción española. También mañana se incorporará a la expedición del equipo español el Secretario de Estado para el Deporte, Javier Gómez Navarro, que quiere estar presente en el partido ante una posible clasificación de España para el mundial de Italia.

Finalmente cabe reseñar que el vicepresidente del Barcelona, Joan Gaspart, es el Delegado de la selección para este encuentro, situación que no favorece el clima del combinado español, sobre todo porque los cinco jugadores del Real Madrid no ven con muy buenos ojos al dirigente azulgrana después del polémico encuentro celebrado el pasado sábado en el Nou Camp entre los blancos y los barcelonistas.

Hoy, partido decisivo, para las respectivas selecciones sub-21

Budapest (Enrique Paradinas, enviado especial de Colpisa).— Hoy, la selección española sub-21 disputará un partido decisivo de cara a la clasificación para la fase final del campeonato de Europa de la categoría. España se enfrentará a Hungría a partir de las cinco de la tarde en la localidad de Szekesfehervar, a cinco kilómetros de Budapest.

El equipo español sub-21 viajó ayer a Hungría en el mismo vuelo que la selección absoluta, que el miércoles buscará frente a los húngaros el punto que falta para el Mundial de Italia. Los jugadores sub-21 entrenaron ayer en el Estadio del Videoton, donde el Real Madrid disputó en 1985 la final de la Copa de la UEFA.

El seleccionador nacional sub-21, Chus Pereda, se ha visto obligado a prescindir del defensa del Sevilla, Martagón, lesionado el domingo en el encuentro que los sevillistas disputaron en el Luis Casanova frente al Valencia. Pereda ha convocado en su lugar al rojiblanco Solozábal, que es muy probable que juegue en el once titular frente a los húngaros. Un nuevo jugador del Atlético de Madrid que defenderá los colores nacionales, a pesar de que Javier Clemente no es partidario de que sus hombres vayan a la selección. El Ath.Bilbao es el equipo que más jugadores aporta al equipo, cuatro, con los defensas Alcorta y Lacabeg, el medio Garitano y el delantero Mendiguren. Le sigue el Atlético de Madrid (Ferreira, Solozábal y Aguilera), y el Barcelona (Unzúe, Sergi y Amor), con tres jugadores.

A España le bastaría con ganar para asegurar su clasificación, aunque un empate le dejaría en inmejorables condiciones para repetir suerte pues aún debe jugar con Hungría en Benidorm el próximo día 14 de noviembre.

La lista de convocados es la siguiente: Unzúe (Barcelona) y Diego (At. Madrileño) como porteros; Lacabeg y Alcorta Bilbao, Ferreira y Solozábal (At. Madrid), Sergi (Barcelona), y Otero (Celta) como defensas; Herrero (Castilla), Bango (Oviedo), Amor (Barcelona), Nando (Sevilla) y Garitano (Ath. Bilbao) como centrocampistas; Losada (R. Madrid), Mendiguren (Ath. Bilbao) y Aguilera (At. Madrid) como delanteros.

El equipo que muy probablemente presentará Pereda frente a Hungría será el formado por Unzúe, Lacabeg, Ferreira, Solozábal, Alcorta, Nando, Bargo, Herrero, Garitano, Losada y Mendiguren.

La clasificación del grupo está encabezada por España, con 4 puntos, seguida de Hungría, con 3, y Chipre con un punto.

Aranguren cesado por la junta directiva del Sporting

Gijón (Efe).— La junta directiva del Sporting de Gijón acordó ayer por unanimidad destituir a Jesús Aranguren de su cargo de entrenador del conjunto rojiblanco, tras la derrota sufrida el domingo por los gijoneses frente al Athlétic de Bilbao que les hunde más en el último puesto de la clasificación de Primera División.

La directiva nombró a Carlos García Cuervo, entrenador del Sporting Atlético, sucesor de Jesús Aranguren. El nuevo técnico de la primera plantilla sportinguista será presentado a los jugadores hoy, martes, a partir de las 10.30 horas en el estadio de El Molinón.

Jesús Aranguren cumplía su segunda temporada como entrenador del Sporting de Gijón, y desde mediada la pasada liga había sufrido duras críticas por los malos resultados, y de forma especial, por el mal juego practicado por su equipo. El ascenso del Real Oviedo, eterno rival regional, con una aceptable campaña contribuyó al malestar de los aficionados gijoneses.

La crisis que atraviesa el Sporting, último clasificado durante las tres últimas jornadas, también ha influido en el proceso electoral con la retirada ayer lunes de uno de los dos precandidatos, Juan Fernández Nespral, apenas 48 horas después de haber presentado su candidatura.

El directivo Carlos Ruiz fue el portavoz de la directiva, ya que el presidente, Ramón Muñoz, no compareció ante los medios de comunicación. El dirigente sportinguista señaló que «García Cuervo será entrenador del Sporting hasta final de temporada, aunque estará supeditado al presidente que salga elegido en las elecciones del próximo 19 de noviembre».

En el actual contrato de Carlos García Cuervo hay una cláusula que contempla la posibilidad de que pueda hacerse cargo del primer equipo.

El conjunto gijonés, que no ha ganado ninguno de los seis encuentros que se han disputado en el presente Campeonato Nacional de Primera División, juega el próximo sábado en La Romareda frente al Zaragoza.

El conjunto gijonés se halla en estos momentos ocupando el puesto de «farolillo rojo» de la clasificación, puesto que sólo ha logrado en estas seis primeras jornadas un empate en su estadio de «El Molinón» ante el Valencia para ser derrotado por sus otros dos visitantes, Málaga y Ath. Bilbao. Fuera de su feudo, tres nuevas derrotas en Cádiz, Madrid y Sevilla.

Polideportivo

Ha muerto el periodista Carlos Piernavieja

Madrid (Efe).— Carlos Piernavieja del Pozo, periodista y el único deportista español que alcanzó la internacionalidad en cinco disciplinas diferentes, ha fallecido ayer en el Hospital Gregorio Marañón de Madrid, a consecuencia de un infarto de miocardio, a los 71 años de edad.

Carlos Piernavieja marcó en su época un auténtico récord como deportista dado que formó parte de los equipos nacionales de baloncesto, balonmano, natación, waterpolo y rugby y, además, practicó el piragüismo deporte en el que realizó, entre otras hazañas, la travesía Palma de Mallorca-Roma y la del estrecho de Gibraltar.

Carlos Piernavieja fue dos veces campeón de España de rugby y dos de balonmano y, como nadador, además de conquistar varios campeonatos de España individuales y seis por equipos, estableció los récords nacionales de 100 metros espalda, 4x200 estilos y 3x100 estilos.

Carlos Piernavieja ejerció el periodismo en el diario «Marca», hasta su jubilación y formó parte también de la redacción "Deporte 2000". En la actualidad pertenecía al servicio de Prensa del Comité Olímpico Español cuya jefatura ostentó durante el mandato de don Alfonso de Borbón, duque de Cádiz.

Atletismo

Hace ya un año que ocurrió lo de Ben Johnson

Madrid (Efe. Por José Antonio Diego).— El 27 de septiembre de 1988 figura en los anales del atletismo como la fecha en la que un atleta canadiense, Ben Johnson, el más admirado por entonces, se despeñó del Olimpo por obra y gracia del resultado positivo en el control antidopaje a que fue sometido en Seúl.

«Big Ben», "el humano más rápido del universo" se convirtió de pronto en la hez del atletismo. La prodigiosa hazaña que había logrado tres días antes -ganar la final olímpica de 100 metros en 9.79 segundos- vino a ser mero producto mecánico de un sistemático tratamiento con esteroides.

El 24 de septiembre, Johnson había ganado la cúspide de su carrera al ver plasmado en la realidad el sueño de todo atleta. La medalla de oro, que se apresuró a dedicar a su madre y al pueblo de Canadá, su país de adopción, había llegado acompañada de un récord mundial impresionante y de una victoria humilladora para su eterno rival, el estadounidense Carl Lewis.

Menos de cuarenta horas después, el velocista de origen jamaicano recibió la noticia traumatizante del resultado del análisis: el «stanozolol», un esteroide anabolizante hasta entonces casi indetectable, dejó huellas indiscutibles en la orina de Johnson.

M.C.D 2018

Montañismo

Asamblea y Marcha nacional de los montañeros veteranos en Legazpia

Burgos (DB).— El próximo fin de semana se celebra la XVI Asamblea y Marcha Nacional de Montañeros Veteranos, que tendrá lugar en montes próximos a Legazpia (Guipúzcoa), organizada por la Sociedad Izadizaleak, en colaboración con la Federación Vasca.

El sábado día 14, desde las diez de la mañana, hasta las nueve de la noche, podrán verificarse las inscripciones para participar en esta Marcha Nacional, en las instalaciones del club organizador, en Legazpia. Ese mismo día, sábado 14, se celebrará una exhibición de deportes rurales autóctonos y simultáneamente, una exposición micológica y otra de fotografía de montaña.

Por la tarde, a las seis, tendrá lugar una recepción en el Ayuntamiento por parte de la Corporación Municipal a las personalidades asistentes, y a las siete de la tarde, en el Polideportivo de Bikuña, la Asamblea de la Marcha de Montañeros Veteranos.

La organiaciópn obsequiará a todos los participantes con un lunch en el colegio del Buen Pastor.

El domingo, día 15, a las siete de la mañana, se dará la salida a las patrulleras desde los locales de la Sociedad Montañera, siendo el cierre de salida a las nueve horas, y el de llegada en el Polideportivo de Bikuña sobre la una y media de la tarde.

Las patrullas participantes en esta Marcha estarán formadas por dos personas como mínimo y por cuatro como máximo, y mayores todos ellos, de 40 años, y la duración de la marcha, incluido el tiempo dedicado al almuerzo será de unas 4 a 5 horas.

Cómo llegar a Legazpia desde Burgos

Para el acceso a la localidad guipuzcoana de Legazpia, partiendo desde nuestra capital, el viaje se puede hacer por carretera, en cuyo caso, es aconsejable la utilización de la N-I hasta Vitoria y por Barázar, dirección Bilbao, a Vergara y de aquí, a Legazpia, o como alternativa, por el puerto de Echegárate, en dirección San Sebastián, Beasáin, Zumárraga y Legazpia.

Por ferrocarril, la línea Madrid-Irún hasta Zumárraga y desde aquí, en tren de cercanías, autobuses de línea o autobuses urbanos llevarán a los viajeros hasta Legazpia.

Rugby

El burgalés, Felipe Ugartemendía formó parte de la selección francesa juvenil

Burgos (Ana Isabel Angulo). — Ha pasado sus vacaciones de verano en Mazuela, cerca de Lerma, la localidad burgalesa donde nació su madre. Su padre es de Hendaya y es un buen jugador de rugby. Felipe Ugartemendía ha formado parte de la selección nacional francesa en la categoría juvenil.

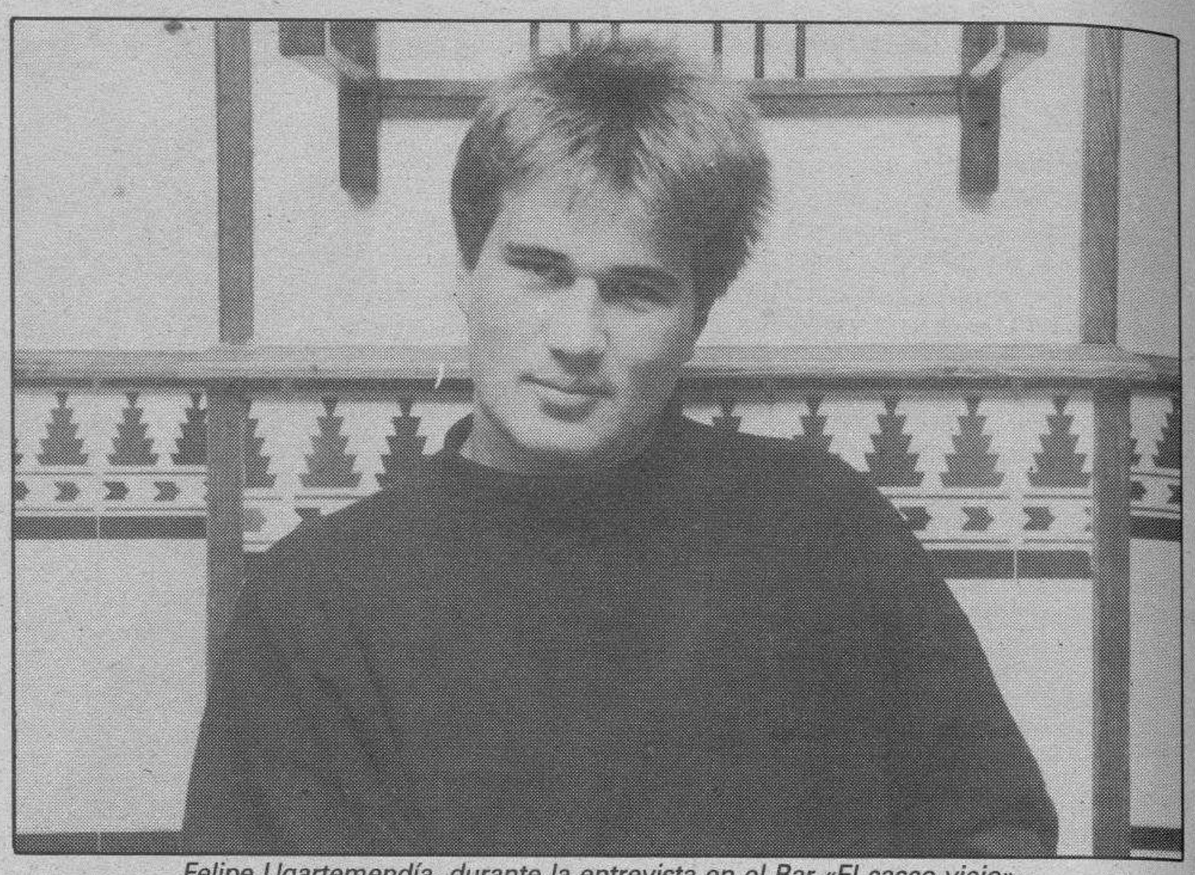

Felipe Ugartemendía, durante la entrevista en el Bar «El casco viejo»

A los diez años empezó a practicar el rugby y entró a formar parte del Club Biarritz Olimpic. El equipo senior milita en la Primera División. Su puesto es el de zaguero y desde muy joven sus preferencias estaban centradas en el rugby y en la música.

A medida que iba adquiriendo experiencia y seguridad en el campo, sus cualidades innatas se fueron haciendo más palpables. En 1987 fue llamado por el seleccionador nacional para formar parte del equipo juvenil francés.

Después los estudios le alejaron un poco de la selección, aunque no del rugby.

«Todavía permanezco con el equipo y este será mi último año en la categoría juvenil. Sin embargo, no creo que tenga muchas posibilidades de pasar al primer equipo. En mi puesto está un jugador, que forma parte de la selección. Además los otros zagueros suplentes son muy buenos. Lo cierto, es que el primer equipo de mi club está plagado de figuras. Tenemos a Serge Blanco, el mejor jugador del mundo».

Quizás esta visión poco clara de su futuro hacen que el joven Felipe Ugartemendía se haya inclinado por la música.

«Me gusta mucho. Formo parte de un conjunto que en nuestra región es muy conocido y hemos ganado varios premios regionales de música. Dentro de poco iremos a París a tomar parte en un concurso nacional».

Del rugby burgalés, Felipe conoce poco y acerca del español comenta:

«En cierta ocasión jugué un partido con la selección española y me pareció que practicaban un rugby bastante duro. Tenían poca técnica y la suplían con la dureza. Creo que van a coger al hombre no al balón».

La meta de Felipe Ugartemendía no está en el rugby sino en la música y en sus estudios.

«Lo primero son los estudios. Si no llego a la selección absoluta no pasa nada. Me gustaría ir poco a poco subiendo puestos dentro de mi club y llegar a Primera División».

Es joven y todavía tiene mucho camino por delante que recorrer. Esperemos que sus objetivos se cumplan.

Ciclismo

Luis Carlos Saiz, vencedor de la prueba «Villímar 89»

Burgos (Perdiguero).— Es ya casi una costumbre que el acogedor barrio de Villímar comience la celebración de sus fiestas patronales de la Vigen del Pilar con una carrera ciclista.

La ocasión se la brinda cada año la Unión Cicloturista Burgalesa, que encuentra así un marco apropiado para llevar a cabo su campeonato social, es decir, el medir sus fuerzas a nivel competitivo entre los miembros de su Sociedad.

Este año ha tenido lugar el pasado domingo, día 8, con un total de 27 participantes, escogidos entre lo más preparado de los casi doscientos cincuenta que forman en la Unión Cicloturista Burgalesa, y sobre un recorrido de 54 kilómetros, por Burgos, Villatoro, Vivar del Cid, Sotopalacios, Rioseras, Robredo Temiño, Monasterio de Rodilla, Alto de la Brújula, Quintanapalla, Rubena y Villímar.

Nada más tomar la salida en la avenida del General Vigón, en la subida de Vista Alegre, se rompieron las hostilidades, saltando del grupo Tomás Melgosa y Félix Castrillo, que aunque fueron absorbidos pronto, consiguieron que el pelotón quedase fragmentado, ya casi desde la misma línea de salida.

Por Vivar del Cid, tan sólo a nueve kilómetros del punto de partida, van escapados José Luis Melgosa y Vicente Torrres, seguidos de cerca por pequeños grupos que tratan de alcanzarlos y que van disgregando cada vez más con su esfuerzo, la unidad del pelotón.

Entre reagrupamientos y escapads se llega al puerto de la Brújula, donde consigue una ligera ventaja José Luis Melgosa Sebastián, adjudicándose así el Premio de la Montaña.

En el alto vuelve a producirse un ligero reagrupamiento, que rompen definitivamente los hermanos Melgosa y Luis Carlos Saiz, que se presentan así en la meta, donde se impone al sprint Luis Carlos Saiz, en un tiempo de una hora, veintiocho minutos y cuarenta y cuatro segundos, a una media horaria de 36,500 kilómetros por hora, a pesar de haber tenido que soportar un fuerte viento de cara durante gran parte del recorrido.

Se ha dado la circunstancia de que no se ha registrado ningún abandono.

Desde estas líneas felicitamos al Barrio de Villímar por su esfuerzo en la organización cada año, y a la Unión Cicloturista Burgalesa por el éxito de su campeonato.

Tiro

Antonio Macho, décimo clasificado en la Copa del Rey

Burgos (Andrés Galarón).— Durante este fin de semana ha tenido lugar en las instalaciones de la Federación Catalana de Tiro Olímpico, la Copa S.M. El Rey. Siendo la disputa en esta ocasión la de la modalidad de Pistola Neúmatica.

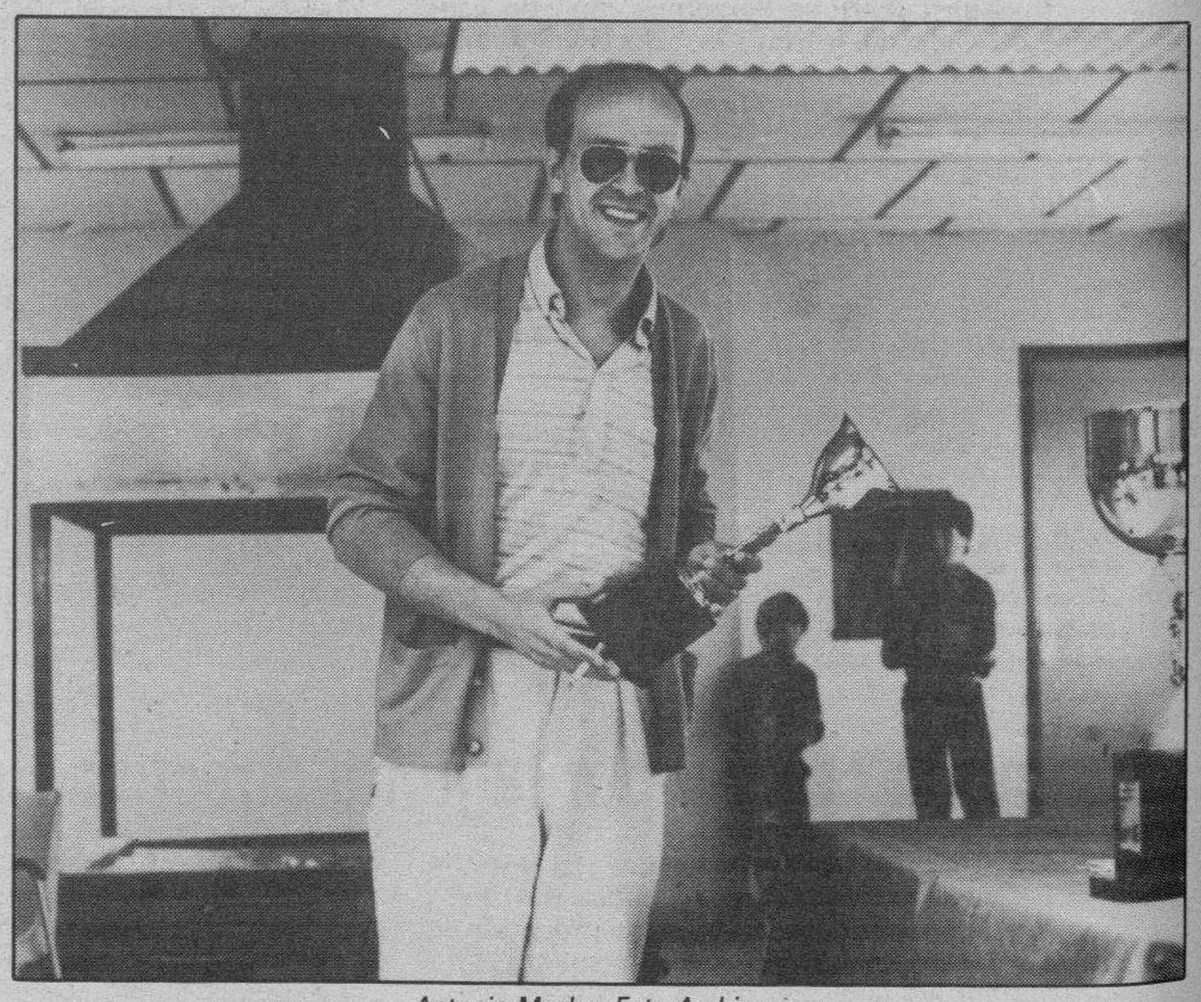

Antonio Macho. Foto Archivo.

En esta edición de la Copa un burgalés único representante del equipo de Castilla y León ha conseguido alzarse con la décima plaza. Antonio Macho ha medido sus habilidades con los mejores en las cinco fases en las que se dividía el Campeonato. Málaga la primera, junto con Madrid en dos ocasiones al igual que Barcelona han sido las sedes de las mismas. En esta última las cosas no fueron del todo bien a nuestro representante. Lo que le impidió la suma de unos puntos muy importantes. Las tiradas tuvieron lugar el fin de semana siendo la tarde del sábado y la mañana del domingo cuando realizó su tirada. Junto con lo elevado de las puntuaciones cabe destacar que el actual Campeón de España de la modalidad se viera relegado al segundo puesto. Así es, Francisco Sanz Cancio con sus 2.306 puntos venció por escaso margen a Francisco Murcia Velasco que se quedo con 2.296 puntos. La tercera plaza fue para el representante de la Federación Andaluza Nicolás Tamargo Santiesteban. Quedando por Federaciones en primer lugar la Valenciana, seguida de la Madrileña y como se ha dicho Andalucía en tercer lugar.

La progresión de nuestro joven representante ha sido notable en poco tiempo, alcanzando según el Presidente de la Federación Burgalesa una técnica notable. Todo ello ha servido para que consiguiera alzarse con una plaza de las quince, de las que han disputado esta Copa. Y han dado de sí esos 2.256 puntos a la Federación Regional. El proximo compromiso de Antonio Macho lo será este fin de semana, que viajará a Zaragoza. La capital maña en plenas fiestas tiene organizado la disputa del clásico trofeo Hispanidad, que desde hace unos años viene denominándose V Centenario. Siendo la modalidad a emplear la de pistola neúmatica.

M.C.D 2018

Baloncesto

Maristas Iberduero, nuevo equipo en Tercera División

Burgos (L.C.).—Con el comienzo de la nueva temporada, un nuevo equipo de baloncesto salta a las canchas de nuestra ciudad. Se trata del Maristas-Iberduero, con el que el C.D. Liceo Castilla se estrena en la Tercera División Autonómica.

Todos los jugadores del Maristas-Iberduero han salido de la cantera del C.D. Liceo Castilla, afincado en el colegio del mismo nombre, donde llevan participando en las diversas competiciones internas y externas desde que empezaron como alevines.

En la temporada pasada, el C.D. Liceo Castilla estuvo presente en seis categorías del deporte escolar y el federado, con un total de doce equipos: dos benjamines, dos alevines, dos preinfantiles, uno infantil, tres cadetes, un juvenil y un senior, el Maristas Cancha, de los cuales, dos consiguieron proclamarse campeones en su categoría, y cinco, subcampeones.

Además de las competiciones, el C.D. Liceo Castilla mantuvo durante todo el curso psaado una escuela de minibasket donde se han ido formando unos sesenta niños y niñas de edades comprendidas entre los ocho y los once años.

De cara a la temporada que ahora empieza, el C.D. Liceo Castilla presenta equipos en dos nuevas categorías, la Junior y la Tercera División Autonómica. No fue difícil encontrar patrocinador para el nuevo equipo de tercera pues, puesto el club al habla con la dirección de Iberduero en Burgos, recibió inmediatamente una respuesta positiva, facilitándose así el lanzamiento de este equipo que nace con el nombre de Maristas Iberduero.

Además del Maristas Iberduero, el C.D. Liceo Castilla presentará los siguientes equipos en las competiciones de la presente temporada: El Maristas Cancha en la categoría Senior; el Maristas Auto Cid Ford en Juveniles; y en los Juegos Escolares su participación será en todas las categorías, con equipos masculinos y femeninos.

También y con la ayuda de la Asociación de Padres y de los profesores del colegio, organiza el Club una serie de competiciones internas, por clases, que se desarrollan en los patios del colegio, principalmente los sábados por la mañana, y en las que participan masivamente los alumnos.

Todo ello como aportación a la formación integral de los niños y jóvenes, y con el deseo de que contribuya a elevar el nivel del deporte burgalés.

La eliminatoria Real Madrid-Forum Filatélico se resolverá hoy

Madrid. (Román Mendoza/Imagen Press).— Hoy, martes, se disputa la segunda eliminatoria de la Copa del Rey de baloncesto, en la que participan exclusivamente los equipos de la A.C.B. (Asociación de Clubes de Baloncesto).

Ocho partidos

Un total de siete partidos de ida y otro de vuelta —el Real Madrid-Fórum Filatélico— completan esta jornada, en la que se podrán ver varios enfrentamientos interesantes.

El único partido de vuelta es el que protagonizarán, a partir de las ocho de la tarde, el Real Madrid y el Forum Filatélico de Valladolid. El partido de ida se adelantó al pasado miércoles 4 de octubre, con victoria fácil de los madridistas (67-78) en el pabellón de Pisuerga. Este encuentro se caracterizó por el rigor con el que los árbitros midieron las acciones del soviético Sabonis, que acabó pronto en el banco con cinco personales, lo que terminó de desequilibrar el choque.

La eliminatoria, pues, es favorable al Real Madrid, aunque será interesante ver la «venganza» de Sabonis y comprobar si el Real Madrid acusa el cansancio del partido del domingo ante el Juventud. La ya conocida baja de Villalobos es la única novedad destacable.

El resto de los partidos corresponden a la ida, por lo que aún quedará un «segundo round» para decidir la eliminatoria. Quizá el choque más interesante sea el Grupo IFA-Granollers contra el Estudiantes. Los primeros partían en la Liga con la vitola de equipo superreforzado, pero están decepcionando. En cambio, los segundos, con la etiqueta de víctimas por la renovación de su plantilla, dando paso a la juventud, están cumpliendo una excelente campaña, por lo que el pronóstico se presenta incierto. El otro partido que enfrenta a equipos de la serie A-1, el Cajabilbao-Juventud, debe tener pronóstico verdinegro, por el mal momento de los locales y la clase del Ram Juventud.

Las demás eliminatorias deben ser favorables para los equipos de la serie A-1, aunque será interesante ver el espíritu de lucha del Mayoral, ante el Taugrés, o el real potencial del reforzado Pamesa, ante un CAI que quiere dejar de ser el tercero en discordia, tras Real Madrid y Barcelona.

Horarios de los partidos

Los horarios de los partidos son los siguientes:

Cajabilbao-Ram Juventud. (20,00 horas).

Caja San Fernando-Valvi Girona. (20,30 horas).

CAI Zaragoza-Pamesa Valencia. (20,30 horas).

Taugrés-Mayoral. (20,30 horas).

Caja de Ronda-Dyc Breogán. (20,30 horas).

TDK Manresa-Barcelona. (20,30 horas).

Grupo IFA Granollers-Estudiantes. (20,45 horas).

Los partidos de vuelta se disputarán el día 17 de octubre.

Segundo partido:

Real Madrid-Forum Filatélico. (20,30 horas).

Tenis

Conchita y Arancha sonrien tras recibir el trofeo que las acredita como subcampeonas de la Copa Federación. Foto Efe.

España, con Arancha Sánchez y Conchita Martínez, subcampeona de la Copa Federación

Tokio (Efe).— El equipo español perdió por 3-0 ante el de Estados Unidos en la primera final de la Copa Federación en la que actuaba, pero demostró la calidad de sus dos jugadoras, Conchita Martínez y Arancha Sánchez Vicario, que cayeron con dignidad ante dos veteranas del Circuito como Martina Navratilova y Chris Evert, poseedoras de 35 títulos del Grand Slam entre ambas.

Sin duda, Arancha Sánchez y Conchita Martínez recordarán durante mucho tiempo esta final. La primera no podrá olvidar el primer set que ganó, en blanco, a Navratilova, último aviso de la joven catalana a la zurda estadounidense de sus progresos. Arancha se convirtió en la tercera jugadora que logró endosar a Martina Navratilova un 6-0. La última fue su compañera de equipo, amiga y rival durante una década, Chris Evert, en la final de Houston del año pasado, cuando la de Fort Lauderdale se impuso por 6-0 y 6-4. Hana Mandlikova también regaló a Martina un «rosco», ésta en dos ocasiones, pero aquella hazaña sería difícil de repetir hoy debido a la baja forma de Mandlikova.

Conchita Martínez tampoco podrá olvidar que fue ella la rival de Chris Evert en el último partido "oficial" de la estadounidense, si ésta confirma en Japón su retirada, anunciada meses atrás durante el torneo de Wimbledon.

El equipo de Estados Unidos acudió por decimoctava ocasión a la final de esta competición después de haber ganado doce de ellas y perdido en cinco. Para el conjunto que dirige Pancho Alvariño era la cuarta, con el puesto de cuarto finalista conseguido el pasado año como mejor logro.

De nuevo este año, España presentaba la formación más joven de este torneo como ocurriera en 1986 cuando Arancha y María José Llorca cayeron en Praga también ante Estados Unidos.

Curiosamente este año los dos equipos volvieron a quedar emparejados pero esta vez en la final y con algunas diferencias notables. Chris y Martina se mantienen entre las cinco primeras del mundo, pero España ha logrado incluir a sus dos jugadoras entre las diez primeras, con Arancha en el quinto puesto y Conchita en el décimo, signo innegable de la progresión del tenis femenino español.

Primer partido

El partido entre Conchita Martínez y Chris Evert fue el segundo duelo particular entre ambas. El precedente, en la primera ronda del US Open del año pasado cuando Evert se deshizo de la oscense por 6-4 y 6-1.

Esta vez, Conchita logró hacerle un juego más a la estadounidense y de haber controlado algo más sus nervios en los inicios, hubiera realizado un mejor encuentro.

A la jugadora maña, como al resto de las del circuito, le pesó la responsabilidad de medirse con una leyenda viva del tenis mundial y en unos comienzos en los que le faltó garra e inspiración, se dejó robar el servicio en el primer y tercer juego, para comenzar con 4-0 abajo.

Conchita intentaba dominar el punto, pero caía una y otra vez en la trampa de Evert, que con bolas a media pista provocaba las subidas a destiempo de la oscense para superarla con facilidad en la red. La reacción de Conchita y la efectividad de su derecha aparecieron en el octavo juego cuando la española rompió el servicio de su rival, pero con poca fortuna puesto que en el siguiente, Conchita volvió a entregar su saque y de paso la manga por 6-3, en apenas media hora.

En la segunda, Conchita entró por fin en el partido. Su derecha le dio varios puntos espectaculares pero no supo sacarse de encima el dominio de su rival que con golpes planos y angulados terminaba por sacarla de la pista.

La española se quedó atrás y no intentó la subida, única opción que le quedaba para eludir la derrota que llegó en el octavo juego cuando en un intercambio Conchita mandó lejos de la línea de fondo uno de sus golpes.

Arancha y Navratilova

Poco tiempo después, las dos números uno, Arancha Sánchez y Martina Navratilova saltaban a la pista central de Ariake Stadium de Tokio. Era su quinta confrontación, segunda en Copa Federación, siempre con resultados negativos para la española.

De entrada Arancha superó a Martina con dos cruzados de la casa y dejó clavada en la red a su rival que perdió el servicio la primera vez que lo puso en juego.

Con esta ruptura el juego de Arancha subió como la espuma. Golpeó con fuerza todos y cada uno de los envíos de la estadounidense y ante la desesperación de su rival, se atrevió a subir a la red para colocar varias voleas que dejaron a la ex-checa asombrada, y en una de ellas por los suelos cuando intentó, en vano, alcanzarla.

La española no sólo no perdió su servicio sino que rompió el de su adversaria en tres ocasiones, para subir al marcador un 0-6 en tan sólo 25 minutos. Fue este el mejor set de Arancha ante Navratilova y uno de las mangas que con mayor precisión resolvió la campeona de Roland Garros en su todavía corta carrera profesional.

Navratilova no sabía donde esconderse y protestaba el retraso de las jueces de línea al cantar las bolas fuera como única excusa para tan severa derrota parcial.

Tras la consecución de esta primera manga, Arancha se fue un poco del partido y perdió cuatro juegos consecutivos. Navratilova, espoleada por la intención de devolver el marcador a su rival, incrementó sus subidas a la red (en la primera manga hizo 22 y en la segunda 25) hasta igualar el partido con un parcial de 6-3.

En la tercera el juego volvió a nivelarse. Arancha recuperó su concentración y su revés cruzado volvió a mostrarse efectivo al tiempo que su genio volvía a encender al público japonés, pero Navratilova incrementó aún más sus aproximaciones a la red que en este parcial fueron 44 y esa táctica decidió el partido.

Con este juego de ataque pertinaz, la de Praga resolvió el tercer set por 6-4 a las dos horas del comienzo, al tiempo que proporcionaba a su equipo el 2-0 que hacía el dobles innecesario.

Pese a esta la eliminatoria resuelta, media hora después Pam Shriver y Zina Garrison redondearon el resultado al vencer a Conchita y Arancha por 7-5 y 6-1, con lo que Estados Unidos obtenía su título decimotercero en esta competición.

M.C.D 2018

El moderado Rezso Nyers, elegido presidente del nuevo PSH húngaro

Budapest (UPI).— El Congreso extraordinario del recién constituido partido Socialista Húngaro ha elegido como presidente a un representante de la línea moderada, Rezso Nyers, a pesar de que había aprobado un programa político acorde con las propuestas de los sectores reformistas.

Los delegados eligieron a Nyers, que fue presidente del partido Socialista Obrero Húngaro, por una amplia mayoría del 87 por ciento y además, optaron por un equipo dirigente integrado tanto por reformistas como por miembros de la vieja guardia. La elección fue resultado de un compromiso entre los sectores moderado y reformador del partido.

La elección de Nyers ha supuesto un notable retroceso para los partidarios de las reformas, que en general, han salido triunfadores en este Congreso extraordinario que decidió modificar radicalmente la política del partido y optó incluso por cambiar su nombre. Los delegados, por otra parte, aprobaron un nuevo programa político que propone la instauración de un sistema democrático con elecciones libres y una economía basada en las leyes del mercado.

Imre Pozsgay, líder de los reformistas, había amenazado con abandonar el partido si no se le elegía presidente y trató de relegar a Nyers a un puesto de «dirigente honorario», pero finalmente, aceptó el compromiso.

Pozsgay declaró que permanecería en el partido y que apoyaría a Nyers y al equipo dirigente que se había negociado entre los reformistas y los moderados.

En algunos sectores reformistas se teme que el compromiso alcanzado ponga en peligro la imagen renovadora que el partido intenta ofrecer de cara a las primeras elecciones democráticas que se celebrarán el año próximo.

El Soviet Supremo de la URSS aprobó la Ley de Huelgas

Moscú (Efe).— El Soviet Supremo, órgano permanente del Congreso de Diputados de la URSS, aprobó ayer la Ley de Conflictos Laborales, que por primera vez en la historia soviética prevé la posibilidad legal de las huelgas.

El documento, aprobado después de varias horas de debates y tras la votación de cada artículo por separado, determina el procedimiento para la declaración de huelgas y las vías legales para arreglar el conflicto.

La nueva ley establece un plazo de cinco días para intentar la solución del litigio en la Comisión conciliadora, formada por igual número de representantes de las partes enfrentadas. Si no se alcanza el acuerdo, las partes podrán dirigirse al arbitraje laboral, que deberá dictar sentencia en un plazo de 7 días.

Por otra parte, si tampoco esta instancia consigue arreglar el conflicto, la colectividad laboral tendrá derecho a recurrir a la huelga.

Sin embargo, el Soviet Supremo de la URSS y los Parlamentos de las Repúblicas federadas tendrán derecho a aplazar por un plazo de hasta dos meses el comienzo del paro.

Los debates más árduos se desarrollaron en torno a las industrias en las que quedan prohibidas las huelgas, tales como ferrocarriles, transporte público, aviación civil, comunicaciones, energía e industrias militares, empresas cuyo funcionamiento no puede interrumpirse. Muchos oradores pidieron reducir el número de ramas de la economía en las que no se puede hacer huelga e insistieron en que ésta debe permitirse en las industrias militares.

Del mismo modo, el texto definitivo proscribe las huelgas «en caso de que pongan en peligro la vida o la salud de las personas».

La prohibición se extiende también a las instituciones estatales y establecimientos «de los que dependen la capacidad defensiva, el orden público y la seguridad del país».

El personal de esas empresas e instituciones tiene el derecho de dirigir sus demandas directamente al Soviet Supremo de la URSS o de la República federada en cuyo territorio se encuentre.

Otro de los artículos que suscitó mayor polémica fue el que determina qué tipo de huelgas debe considerarse ilegal, durante cuyo debate se expusieron los criterios más diversos y encontrados.

Siguen llegando refugiados germanoorientales a Polonia

Varsovia (Efe).— Nuevos refugiados germanoorientales continúan llegando a la embajada de la RFA en la capital polaca, tras la salida de casi mil ciudadanos de la RDA con destino a Alemania Federal, a finales de la pasada semana.

Su número ya ha rebasado las posibilidades de alojamiento de la embajada y desde el pasado viernes la Cruz Roja Polaca se ha encargado de instalar a los refugiados en centros vacacionales situados cerca de Varsovia.

En total ya son más de 500 los nuevos refugiados instalados en dichos centros de descanso quienes, según declaró la secretaria general de la Cruz Roja Polaca, Izabela Gutfeter, reciben de ésta organización la ayuda humanitaria que necesitan.

La Cruz Roja Polaca coopera estrechamente con la Cruz Roja de Alemania Federal y asegura a los refugiados el correspondiente alojamiento y alimentación y, en caso de necesidad, también la ropa pertinente.

Comenzó la campaña electoral con la tradicional pegada de carteles en distintas ciudades

Madrid (Agencias).—Con la tradicional pegada de carteles en las principales calles y plazas comenzó a las cero horas de ayer martes la campaña electoral para las elecciones legislativas del próximo 29 de octubre.

El Partido Andalucista montó en Sevilla un novedoso «guiñol electoral»

Los líderes del PP y del CDS, José María Aznar y Adolfo Suarez, respectivamente, eligieron las calles de Madrid para iniciar la andadura electoral, mientras que el candidato de Izquierda Unida, Julio Anguita, optó por Córdoba.

A diferencia de años anteriores, los socialistas madrileños optaron por organizar un verbena popular en uno de los barrios más típicos de la capital como primer acto de la campaña electoral. El presidente de la Comunidad Autónoma, Joaquín Leguina, y los candidatos por Madrid, Javier Solana, Joaquín Almunia y Juan Barranco descubrieron una gran valla publicitaria en Las Vistillas en la que aparece el lema del PSOE, «España en progreso», con la fotografía de Felipe González vestido con traje gris, camisa blanca y corbata azul a rayas. El frío que comienza a aparecer ya en las noches madrileñas no fue obstáculo para que decenas de simpatizantes participaran en la fiesta socialista. Entre música de lambada y chotis madrileños el ministro de Educación, Javier Solana, solicitó el voto de los ciudadanos españoles «para que España siga por la senda de progreso por la que discurre en la actualidad» mientras que atacó con dureza a los partidos de la oposición señalando que «lo único que les une es ganar al PSOE». Mientras, el ex alcalde de Madrid, Juan Barranco, recalcó que será una campaña dura, «pero espero --subrayó-- que sea un ejemplo de tolerancia y convivencia».

El Partido Popular eligió la madrileña Plaza del Rey como lugar para la pega de los carteles electorales. El candidato a la presidencia del Gobierno por el principal partido de la oposición, José María Aznar, vestido con traje azul y camisa a rayas, afirmó que durante los 18 días de campaña electoral tratará de transmitir un mensaje de optimismo a los ciudadanos. «Intentaré dar un mensaje de optimismo a los españoles, de asegurarles que no nos podemos resignar y que los hombres del Partido Popular somos capaces de colocar a España en los primeros lugares de Europa y no en los últimos, donde estamos ahora», apuntó.

Por su parte, el CDS optó por el madrileño barrio de Chamberí para celebrar su primer acto de la campaña electoral. El líder centrista, Adolfo Suárez, que no confirmó su presencia al acto, decidió finalmente asistir a la pega de carteles de su partido en Madrid. Sin embargo, un grupo de incontrolados de las denominadas Bases Autónomas, de ideología neonazi, intentó boicotear el acto con el lanzamiento de piedras y otros objetos cuando el secretario general del CDS, José Ramón Caso, se disponía a pegar un cartel. Un militante centrista, Antonio Zanetti, resultó herido en un ojo. Suárez, que presenció el intento de agresión, junto con un grupo de simpatizantes centristas, dispersaron a los agresores. Ya con más tranquilidad, Adolfo Suarez, plantó un árbol y señaló que estaba «dispuesto a todo» en estos comicios, al tiempo que rechazó las encuestas que afirman que el CDS no crecerá en las elecciones del día 29.

El candidato de Izquierda Unida a la presidencia del Gobierno, Julio Anguita, inició la campaña electoral en Córdoba, ciudad donde ostentó la alcaldía durante varios años y uno de los principales «feudos» electorales de esta coalición política. El líder de IU, siempre reacio a participar en la tradicional pegada de carteles, abrió la campaña en la cordobesa plaza del Potro, donde celebró un encuentro con simpatizantes de IU en la ciudad.

Anguita lamentó la no celebración del debate previsto en las televisiones autonómicas y añadió «que el PSOE ha demostrado una vez más que tiene miedo y además ha hecho el ridículo. Es impropio --añadió-- de gobernantes que se califican de demócratas».

Por su parte, el Partido Andalucista cambio la tradicional pegada de carteles por un teatro de guiñol en el acto central de comienzo de la campaña electoral, celebrado en una céntrica plaza de Sevilla. Durante cerca de media hora los doscientos espectadores que acudieron al acto andalucista contemplaron las peripecias de seis muñecos de guiñol, que caricaturizaban a los principales líderes políticos del pais.

El Consejo de Ministros de Economía de la CE rechazaron las propuestas sobre fiscalidad

Luxemburgo (Efe).—El Consejo de Ministros de Economía y Hacienda rechazó ayer radicalmente las propuestas presentadas por la Comisión Europea sobre la abolición de las fronteras fiscales, lo que constituye un nuevo fracaso del plan ideado por el ejecutivo comunitario que preside Jacques Delors.

La Comisión Europea deberá presentar antes del 13 de noviembre un nuevo proyecto sobre la abolición de las fronteras fiscales que se ha convertido en uno de los temas de mayor enfrentamiento entre el ejecutivo comunitario y los doce gobiernos de la CE.

Los «doce» aprobaron unas conclusiones, -en un apartado sólo por mayoría y no por unanimidad-, en las que se descartan las propuestas de la Comisión Europea y se obliga a la comisaria Christiane Scrivener, encargada de Fiscalidad, a modificar sustancialmente la proposición que presentó el pasado mes de mayo que, a su vez, era una revisión de un primer proyecto que los ministros de Economía también rechazaron.

La comisaria Christiane Scrivener manifestó su rechazo a las conclusiones expuestas por los ministros, ante las dudas sobre la viabilidad de resolver «puntos tan importantes como la lucha contra el fraude y lo relacionado con las cargas de las empresas».

La trascendencia de las desavenencias entre la Comisión Europea y los «doce» tienen mayor significación por la cercanía de la fecha del 1 de julio de 1990 cuando se pondrá en marcha la liberalización de los movimientos de capitales y la primera fase de la Unión Monetaria Europea.

La solución propuesta por los doce ministros de Economía y Finanzas deberá «aligerar las cargas soportadas actualmente por las empresas y las administraciones y evitar las distorsiones de competencia sin estorbar la libre circulación», según el texto aprobado ayer.

La divergencia sustancial entre la propuesta de la Comisión Europea y la de los doce ministros comunitarios reside en que el Impuesto sobre el Valor Añadido, IVA, será cobrado en el país de compra del producto y no en el de origen, tal como proponía el ejecutivo comunitario.

La compra de automóviles y las ventas por correspondencia serán los únicos productos sobre los que recaerá el pago del IVA en el país de donde sea matriculado, según el documento de conclusiones aprobado ayer por el Consejo de Ministros de Economía y Finanzas.

Añade el documento que las obligaciones de las empresas serán simplificadas, dado que todas las formalidades ligadas al paso de fronteras serán suprimidas y sólo existirá la obligación fiscal de declarar a posteriori las transacciones comerciales intracomunitarias que permitirán asegurar los intercambios.

El secretario de Estado de Hacienda, José Borrel aseguró, por su parte, que el Gobierno español supeditará la abolición de las fronteras fiscales en los doce países de la Comunidad Europea al establecimiento de un estricto control sobre la fiscalidad del ahorro.

La postura española es defendida, igualmente, por otros seis países comunitarios que consideran que debe establecerse un sistema de intercambio de información entre las respectivas haciendas para evitar el fraude.

Este sistema de información y control no está aún fijado, pero deberá aunar el principio de la colaboración entre las administración tributarias con el derecho al secreto bancario que países como Gran Bretaña o Luxemburgo defienden a ultranza.

M.C.D 2018

Marineros de Laxe creen que la tripulación del «Nautilus» está viva

Laxe (La Coruña) (Efe).— Marineros y vecinos de la villa coruñesa de Laxe creen que la tripulación del pesquero «Nautilus», desaparecido el pasado jueves con cinco marineros cuando faenaba a 6 millas de las islas Sisargas, están vivos y se encuentran a la deriva cerca de las islas Azores.

El patrón mayor de Laxe, Evaristo Cousillas Devesa, familiares de los cinco marineros que tripulan el «Nautilus» y representantes del sector afirmaron que el pueblo entero no acudirá a votar el próximo día 29 en caso de que no se ponga en práctica un plan de búsqueda de la embarcación desaparecida.

En rueda de Prensa, los vecinos de Laxe indicaron que la tripulación del buque está viva con probabilidad, y podría encontrarse a la deriva a unas 400 millas de la costa gallega, ya que el viento no ha cambiado de dirección desde la última vez que se supo del barco.

Los marineros de Laxe, población de la Costa da Morte, criticaron la actuación de las autoridades, y señalaron que «no se está haciendo nada» por encontrar el barco desaparecido.

Manuel Ramos Alonso, padre del muchacho de 15 años que forma parte de la tripulación del barco desaparecido, se mostró profundamente dolorido por la incertidumbre de las últimas 90 horas, y criticó a las autoridades que, dijo, «únicamente vienen a Laxe a comer marisco».

La Policía desalojó a trabajadores del puerto de Vigo

Madrid (Efe).—La Policía Nacional desalojó a unos setenta trabajadores eventuales del puerto de Vigo encerrados desde la mañana de ayer en las dependencias de la Organizacion de Trabajadores Portuarios (OTP), en Madrid, y detuvo a once de ellos. Los trabajadores iniciaron ayer un encierro indefinido y una huelga de hambre en demanda de su pase a la plantilla de trabajadores fijos y de un plan de viabilidad para el puerto.

La Policía, que dialogó con los encerrados, les conminó a que depusieran su actitud. Como los trabajadores no atendieron el requerimiento policial, las fuerzas de seguridad forzaron la puerta y procedieron al desalojo del local. Once de los trabajadores que se resistieron a abandonar las dependencias fueron detenidos. El resto del colectivo esperó a sus compañeros en la puerta de la calle y aplaudió su salida mientras eran conducidos a los furgones policiales, al tiempo que abucheó a las fuerzas de seguridad que habían efectuado el desalojo.

Ante las dificultades del rescate

Los cuerpos sin vida de Pablo y J.M. de Miguel reposarán en el Himalaya

Burgos (DB).—Los cadáveres de los desafortunados montañeros Pablo y José María de Miguel Renedo, hijos del jefe provincial de Tráfico de Burgos, según se indicó a este periódico, reposarán para siempre en el monte Pumori, de la cordillera Himalaya, al Este del Nepal.

El pasado 3 de Septiembre cuatro alpinistas españoles murieron al ser arrastrados por una fortísima avalancha en la cordillera asiática. Los montañeros intentaban alcanzar la cima del Pumori, de 7.161 metros de altura.

Dos de los alpinistas eran hijos del jefe provincial de Tráfico, Juan de Miguel. La noticia tal y como se informó en la edición del pasado sábado, causó profunda consternación en la capital burgalesa.

Los cuerpos de los desafortunados deportistas fueron vistos por última vez por alpinistas alemanes que también intentaban coronar el Pumori por su cara Sudeste.

Conocido el trágico suceso se realizaron numerosas gestiones a través de distintos organismos e instituciones para el traslado de los cuerpos sin vida de estos alpinistas. Todos las noticias que llegan a España apuntan a que se quedarán para siempre a más de seis mil metros de altitud y a casi doscientos kilómetros del primer poblado que se puede divisar en esa zona asiática.

En estas mismas montañas también descansa el cuerpo de la esposa del montañero e inspector del Cuerpo Superior de Policía, César Pérez de Tudela, que encontró la muerte hace ya algunos años. Hasta la fecha, la cordillera del Himalaya ya se ha cobrado un total de siete vidas de montañeros españoles que han intentado coronar algunos de sus más difíciles picos.

Funeral

Por otro lado, el jefe provincial de Tráfico de Burgos, Juan de Miguel Arroyo, manifestó ayer a un periodista de este rotativo que «será imposible traerles». Y con voz serena y pausada comentó: «tenemos noticias de que los cuerpos están muy dañados».

Juan de Miguel confesó que desde que conoció el trágico suceso, siempre pensó que «los cuerpos de mis hijos se quedarían allí» y añadió con pleno convencimiento: «estamos muy tranquilos porque creemos en Dios». El señor de Miguel Arroyo aseguró que «no hay quién suba ni quién los baje».

Según confirmó Juan de Miguel, el próximo lunes o martes, en la iglesia parroquial de San Lesmes, será oficiado un funeral por el eterno descanso de sus hijos y de los otros alpinistas que perecieron en este trágico suceso.

Victoria del Partido Democrático en Botswana

Gaborone (Efe).— El Partido Democrático de Botswana (PDB) obtuvo una amplia victoria en las elecciones generales celebradas el pasado sábado, en las que obtuvo 31 de los 34 escaños del Parlamento, según los resultados oficiales difundidos ayer.

Se trata de la más amplia victoria obtenida por el PDB, que gobierna el país desde su independencia, en 1966, en las seis elecciones generales que se han celebrado desde entonces.

Al frente del partido y del Gobierno de la nación figura su presidente, Quett Masire, que gobierna Botswana desde 1980.

El principal partido de la oposición, el Frente Nacional de Botswana (FNB), sólo obtuvo tres escaños, aunque afianzó su posición en la capital del país, Gaborone, donde recibió el apoyo de los sindicatos, los estudiantes y los funcionarios.

Los seis restantes partidos que se presentaron a las elecciones no obtuvieron ningún escaño.

Agradecimiento

La familia de DON LUCIO PARAMO GARCIA, fallecido el pasado día 8 de Octubre (Q.E.P.D.), expresa su agradecimiento a cuantas personas testimoniaron su pésame y asistieron al funeral y entierro, celebrados por el eterno descanso de su alma.

Agradecimiento

La familia de DOÑA MARIA DEL CARMEN RODRIGUEZ ESPAÑA (Vda. de García-Reol), falleció el pasado día 5 de Octubre. (Q.E.P.D.), expresan su agradecimiento a cuantas personas testimoniaron su pésame y asistieron al funeral y entierro, celebrados por el eterno descanso de su alma.

†

LA SEÑORA

Doña Caridad Cabras Oliva

Viuda de don Carlos Cortés de la Vega

Que falleció en Ubeda en el día de ayer, a los 78 años de edad, después de recibir los Santos Sacramentos.

D. E. P.

Sus hijos, Carmina, Carlos, Rafael, Alberto, Enrique y José Luis; hijos políticos, Paqui, Hermi, Ana Mari, Tina y José Luis; sobrina, Chelo; nietos y demás familia.

Ruegan una oración por su alma y la asistencia al funeral que por su eterno descanso se celebrará en su parroquia (San Lesmes), a las 12 horas, de hoy, día 10, de Octubre de 1989. Actos de caridad por los que quedan agradecidos.

Burgos, 10 de Octubre de 1989

†

PRIMER ANIVERSARIO
DE
EL SEÑOR

Don Nicasio Cuñado Heras

Falleció el día 11 de Octubre de 1988.

Q. E. P. D.

Su hija, Teodora Cuñado Saiz.

Ruega una oración por el eterno descanso de su alma y la asistencia al funeral, que se celebrará mañana, miércoles, día 11, a las 7 de la tarde, en la iglesia parroquial de La Anunciación, así como la misa que se celebrará el día 12, a las 10,45 horas, en la parroquia de San Lorenzo. Actos de caridad por los que les anticipan las gracias.

Burgos, 10 de Octubre de 1989.

†

El novenario de misas, que dará comienzo mañana, miércoles, día 11, a las ocho y media de la tarde, en la iglesia parroquial de La Anunciación, será aplicado por el eterno descanso del alma de

LA SEÑORA

D.ª M.ª del Carmen Rodríguez España

(Vda. de García-Reol)

Falleció el pasado día 5 de Octubre.

Q. E. P. D.

Su familia agradecerá la asistencia a tan piadosos actos.

†

EL SEÑOR

D. José Eladio Fernández Olaso

Trabajador jubilado de Campofrío, fallecido el 4 de octubre de 1989

Q. E. P. D.

Sus hijos: Francisco-Javier, José Eladio y María Teresa; hijas políticas: Rosa María Díez y Paquita Herreros; nietos, hermanos, hermanos políticos, sobrinos, primos y demás familia.

El novenario de misas que dará comienzo hoy, martes, día 10, a las ocho de la tarde, en la iglesia parroquial de San Lesmes, será aplicado por el eterno descanso de su alma.

Burgos, 10 de octubre de 1989

†

LA SEÑORA

Doña Felisa Ruiz Bilbao

Falleció en el día de ayer, a los 69 años de edad, después de recibir los Santos Sacramentos y la Bendición de Su Santidad.

Q. E. P. D.

Su esposo, Daniel Pérez Ruiz; hija, María del Carmen; hijo político, Juan-Miguel Belló de Jesús; nietos, Vanessa y Alejandro; hermana, María Luisa (religiosa); hermanos políticos, tíos, sobrinos, primos y demás familia.

Ruegan una oración por el eterno descanso de su alma.

Las honras fúnebres y funeral se celebrarán hoy, martes, a las 4,30, en la iglesia parroquial de Sagrada Familia; efectuándose acto seguido la conducción de la finada al cementerio de San José.

Vivía: C/. General Dávila, N.° 30.

Capilla ardiente: Capillas de Funeraria San José.

Burgos, 10 de Octubre de 1989.

M.C.D 2018

El lanzamiento del Atlantis, a la espera de una decisión judicial

Cabo Cañaveral (Efe).— Los ingenieros de la NASA están preparados para comenzar desde ayer lunes la cuenta atrás en el lanzamiento del Atlantis, tras confirmar el correcto funcionamiento de los dos generadores nucleares que lleva el transbordador para impulsar a la sonda Galileo hasta Júpiter.

Sin embargo, este histórico lanzamiento puede malograrse si un juez de Washington decide aceptar a trámite la denuncia presentada por grupos anti nucleares los cuales exigen que se impida la puesta en órbita de la sonda espacial Galileo, cargada de plutonio.

El Atlantis, cuyo lanzamiento está previsto para el próximo jueves, colocará en el espacio la sonda Galileo con los 22 kilos de plutonio que le darán la energía necesaria para llegar a Júpiter.

Esta es la carga más mortífera enviada nunca al espacio ya que un mínimo escape de plutonio podría causar cáncer y la muerte a centenares de personas.

No obstante, la NASA estima que las posibilidades de que se produzca un derramamiento de plutonio son de una entre 1.460.

EL lanzamiento de material radiactivo al espacio ha provocado reacciones airadas de grupos anti nucleares —Fundación de Tendencias Económicas, Instituto Christic y Coalición de Florida para Justicia y Paz— que han presentado una una demanda judicial exigiendo que la misión no se lleve a cabo.

La cuenta atrás para el lanzamiento del transbordador Atlantis estaba programada para el lunes, pero la NASA no va a dar la autorización para que comience hasta que el juez federal no decida sobre la demanda presentada.

No obstante, la tripulación del transbordador tenía previsto volar ayer mismo al Centro Espacial Kennedy para realizar los últimos preparativos.

Viajarán en el Atlantis el comandante Donald Williams, de 47 años, el copiloto Michael McCulley, de 46, el ingeniero de vuelo Franklin Chang Díaz, de 39, Shannon Lucid, de 46 y Ellen Baker de 36 años.

La sonda Galileo, que ha costado 1.400 millones de dólares, es el aparato espacial más sofisticado de cuantos se han construído nunca y se espera que consiga y traiga a la tierra fotografías de 20 a 1.000 veces mejores de las tomadas por el Voyager.

Está impulsada por dos generadores radioisótopos termoeléctricos que convierten el dióxido de plutonio 238 en electricidad.

Según la NASA, el uso de este tipo de generadores es obligado en este caso ya que la distancia de Júpiter de la Tierra (775 millones de kilómetros) es tan grande que ningún otro sistema daría a la sonda espacial suficiente energía como para cumplir con sus sofisticados objetivos.

Tripulación del «Atlantis», cuyo lanzamiento se ha pospuesto.

El funcionamiento de ambos generadores es perfecto, según los especialistas que los probaron durante todo el fin de semana.

La NASA, que desde el desastre del Challenger, en enero de 1986, en que murieron sus siete tripulantes, ha reforzado extremadamente todos sus programas de seguridad, está convencida de que no hay ningún problema.

Sin embargo, en este momento, la palabra la tiene el juez de Washington que debe decidir si admite a trámite o no la demanda de los grupos anti nucleares.

La Coalición de Florida para la Justicia y la Paz ha hecho saber que están dispuestos a entrar en el Centro Espacial Kennedy e impedir la cuenta atrás.

La ignorancia de los universitarios estadounidenses

Washington (Joaquín Rábago, Efe).— Muchos estudiantes universitarios de Estados Unidos ignoran, entre otras muchas cosas, la fecha del Descubrimiento de América, según una encuesta publicada ayer, que coincide con la celebración en EE.UU. del día de Cristóbal Colón.

Según un estudio de la empresa de sondeos Gallup, cuyos resultados se publicaron ayer, una cuarta parte de los 700 universitarios encuestados creían que la llegada de las primeras naves europeas a América se produjo después del año 1500 y no en 1492.

Un porcentaje similar de estudiantes atribuyó erróneamente nada menos que a la Constitución de Estados Unidos una frase acuñada por el fundador del socialismo científico, Karl Marx: «De cada uno según su capacidad; a cada uno según sus necesidades».

La ignorancia en temas de historia y política de numerosos universitarios estadounidenses los lleva, por ejemplo, a creer (un 20 por ciento) que España era parte del imperio otomano y que Inglaterra tenía por reina a Catalina la Grande (emperatriz rusa) y no a Isabel I, cuando ese país derrotó a la Armada Invencible (un 11 por ciento).

La mitad de los encuestados creía que la Carta Magna concedida por el rey Juan de Inglaterra en 1215 era un documento firmado en 1620 por los peregrinos ingleses del «Mayflower» que establecieron en 1620 la primera colonia permanente en Nueva Inglaterra.

Una frase del político conservador británico Winston Churchill, que marca el inicio de la guerra fría («Una cortina de hierro ha descendido sobre el continente») la atribuyeron un 23 por ciento de los universitarios al dictador soviético Josef Stalin.

Y como un botón de muestra más de confusión histórica, un 11 por ciento de los encuestados manifestaron su creencia de que el zar Nicolás II fue no víctima, sino líder de la revolución bolchevique de 1917.

La ignorancia no se limita, sin embargo, al terreno de la historia (el 42 por ciento no supo situar siquiera en el tiempo la Guerra Civil norteamericana) sino que abarca también el campo de la literatura, desde los clásicos hasta los contemporáneos. Una mayoría de los casi 700 universitarios encuestados no pudo identificar, por ejemplo, a Platón como el autor de «La República» ni a William Shakespeare como el de «La Tempestad».

La mitad de los estudiantes, al parecer, no habían oído hablar de la obsesión del capitán Ahab por la Moby Dick, la famosa ballena blanca, en el magistral relato de Herman Melville, que ha entusiasmado a generaciones de lectores en todo el mundo desde su publicación en 1851.

Igual número de universitarios demostraron no saber que Leon Tolstoy es el autor de la novela «Guerra y Paz» y casi tres cuartos ignoraban que la obra «Crimen y Castigo» se debe a la pluma de otro ruso, Feodor Dostoyevski.

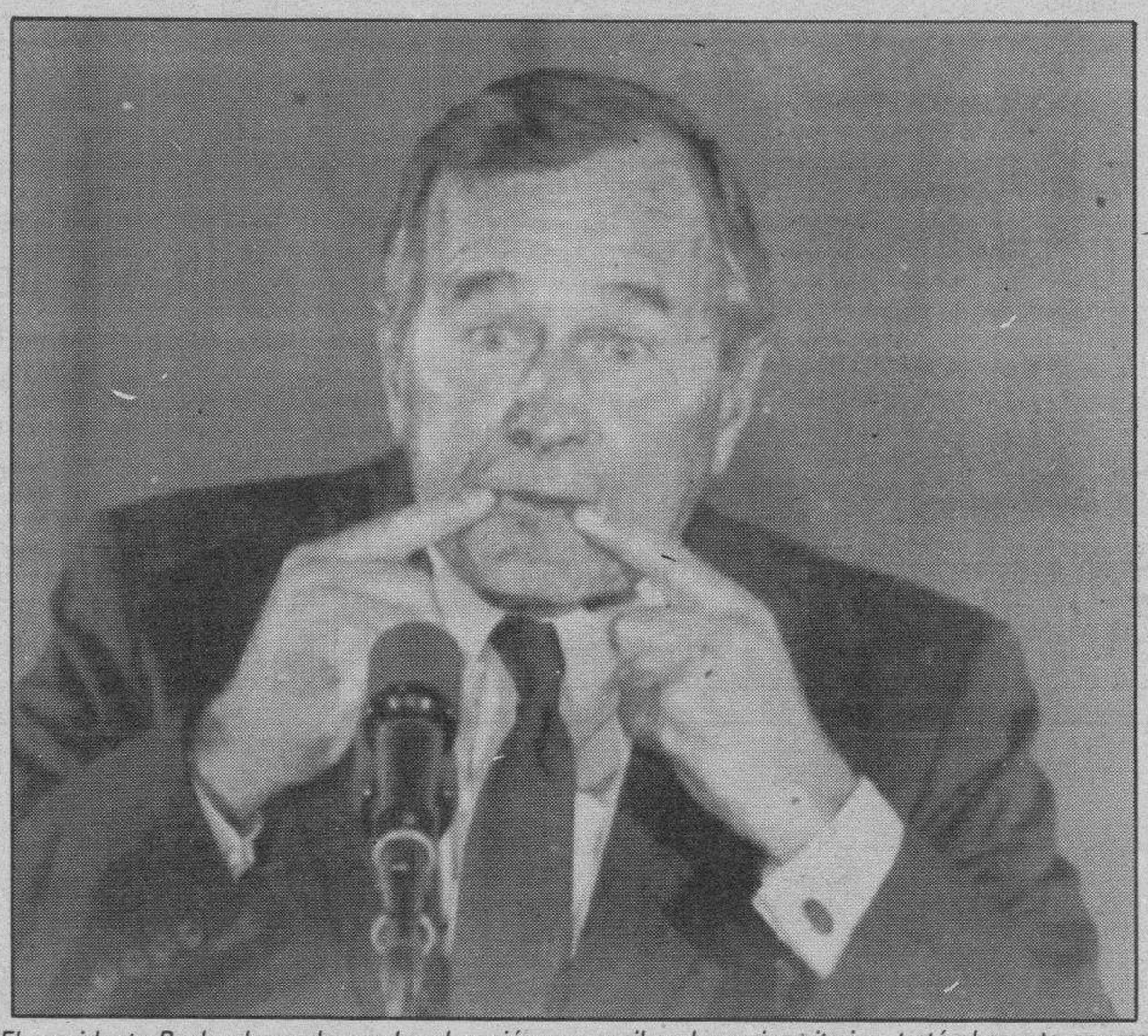

El presidente Bush, alarmado por la educación que reciben los universitarios, trató el asunto en una reunión de gobernadores. AP-Efe

Casi un 40 por ciento ignoraba que Geoffrey Chaucer es el autor una obra clave de la literatura inglesa, los famosos «Cuentos de Canterbury», obra tan universal como «El Decamerón», de Boccaccio o «Don Quijote», de Cervantes.

Y dando un salto de varios siglos en el tiempo para situarnos en la época actual, casi una cuarta parte de los estudiantes de enseñanza superior atribuyó dos famosos clásicos modernos, «Mientras agonizo» y «El Sonido y la Furia» a Ernest Hemingway en lugar de al estadounidense William Faulkner.

Los resultados del sondeo demuestran «lagunas alarmantes» en la educación de los universitarios norteamericanos, comentó la presidenta de la Fundación Nacional de las Humanidades, Lynne Cheney, esposa del jefe del Pentágono, Richard Cheney.

Esta fundación, organismo financiado con fondos públicos, fue la que encargó el estudio.

Según los expertos, uno de los grandes problemas de la enseñanza superior estadounidense radica en el hecho de que los estudiantes eligen cursos que los preparan para carreras específicas y descuidan todo lo demás, incluídos conocimientos básicos de cultura general.

Alarmado por otras encuestas similares, que sitúan a los escolares muy por detrás de los de otros países desarrollados en conocimientos de matemáticas e incluso en el dominio del inglés escrito, el presidente de EE.UU., George Bush, encabezó recientemente una cumbre de gobernadores de Estado para intentar buscar soluciones a este problema nacional.

Un OVNI aterrizó en la URSS

Moscú (Efe).— Científicos del Laboratorio de Geofísica de Voronezh, a 500 kilómetros al sureste de Moscú, han confirmado el reciente aterrizaje de un objeto volante no identificado, y han hallado «pisadas de alienígenas que dieron un pequeño paseo por el parque» de esa ciudad, informa ayer la agencia «Tass».

«Una gran bola o disco brillante fue visto sobrevolando el parque. Luego aterrizó, se abrió una escotilla y salieron una, dos o tres criaturas con formas humanas, así como un pequeño robot», dice «Tass», citando a «testigos presenciales».

Según estos testigos, señala la agencia oficial soviética, los extraterrestres medían «tres o cuatro metros de alto, pero tenían unas cabezas muy pequeñas».

«Hemos identificado el lugar del aterrizaje mediante sistemas de biolocación», declaró a «Tass» Genrij Silanov, jefe del Laboratorio de Geofísica de Voronezh.

«Detectamos un círculo de 20 metros de diámetro, en el que se ven cuatro hendiduras de 4/5 centímetros de profundidad y de 14/16 centímetros de diámetro cada una, situadas en los cuatro puntos de un rombo. Encontramos una misteriosa piedra de color rojo oscuro», dijo Silanov.

El análisis mineralógico de la roca mostró que en la Tierra no existe una análoga, aunque es preciso más tiempo para una conclusión definitiva, señaló el científico.

Los testigos, dice «Tass», dijeron que los ocupantes del OVNI dieron un paseo alrededor de la extraña nave para luego desaparecer dentro de ella nuevamente.

Silanov dijo que el método de biolocación fue empleado igualmente para detectar las huellas de las extrañas criaturas que bajaron del OVNI.

El investigador dijo que el camino que científicamente detectaron como el recorrido por los alienígenas coincide con la descripción hecha por los testigos, así como otras circunstancias del aterrizaje. Según los testigos, el OVNI hizo aquel día varias apariciones, como mínimo tres, después de anochecer.

M.C.D 2018

Iñaki Izaguirre, el número uno de los «chefs» españoles

Milagros Pinilla

Iñaki Izaguirre, marinero varado metido a cocinero primero por obligación y después por pasión, acaba de cosechar un gran triunfo en su reciente viaje a los Estados Unidos para preparar una serie de banquetes con motivo del 75 aniversario de la fundación del hotel Beverly Hills.

Además este donostiarra de Villena, que ha supuesto «lo más importante que le puede ocurrir a un cocinero en España, ya que para mí la cocina bien hecha es un arte, aunque no puedas exponer ni colgar en la pared los platos que hacemos. Por lo tanto lo tienes que vender y la concesión de un premio de este tipo es un reconocimiento y quiere decir que viene más gente a comer».

Este cocinero que dirige en Madrid un restaurante, destaca por su exquisitez e imaginación a la hora de preparar y presentar sus platos.

Autodidacta en la cocina

—Iñaki, ¿cómo empezaste en la cocina?

—Cuando tenía 10 años en el restaurante de mi tío en Legazpia. En un principio lo hice por obligación para poderme pagar la pensión de Bilbao, donde estudié naútica. No me gustaba navegar y decidí dedicarme a la hostelería que conocía muy bien. En este trabajo he hecho de todo: barman, maitre, director de hotel, recepcionista e incluso durante un año estuve fregando. Desde 1975 ya soy jefe de cocina, total y exclusivamente dedicado a ello.

—¿Has realizado algún tipo de estudio de hostelería?

—Más que hacer un curso y tener un título he asistido a multitud de cursillos, sobre todo de técnicas cocinarias, en España y el extranjero. Lo mío no es una carrera teórica, sino que soy un autodidacta a tope. No tengo influencias de ningún gran chef. Ahora quiero hacer un master en el Culinary Institute of American.

—¿Ha sido positivo tu viaje a EE. UU.?

—Si, pues tuve la suerte de encontrarme en Nueva York en dos catedrales importantes de la cocina americana. Primero fue en la Fundación James Berth, en la cual nunca había estado un español y se asombraron de descubrir una cocina española modernista que no conocían. El otro gran santuario fue el Culinary Institute of American, donde impartí clases a alumnos y jefes de cocina y he sido el único español que ha dado clases allí.

—¿Cómo se concibe en América la cocina española?

—Allí nuestra cocina es inexistente. Lo que se conoce es una paella y un gazpacho mal hechos. Se confunde lo español con lo hispano. Debes decir que eres «from Spain».

—La cena en Beverly Hills me imagino que te daría la oportunidad de conocer a personajes famosos de Hollywood.

—Si, por ejemplo vi a Charlton Heston. Pero lo más importante fue encontrarme con Monserrat Caballé y Assumpta Serna que estaban triunfando por aquellas tierras en esos momentos.

—¿Qué menú serviste en la cena de gala?

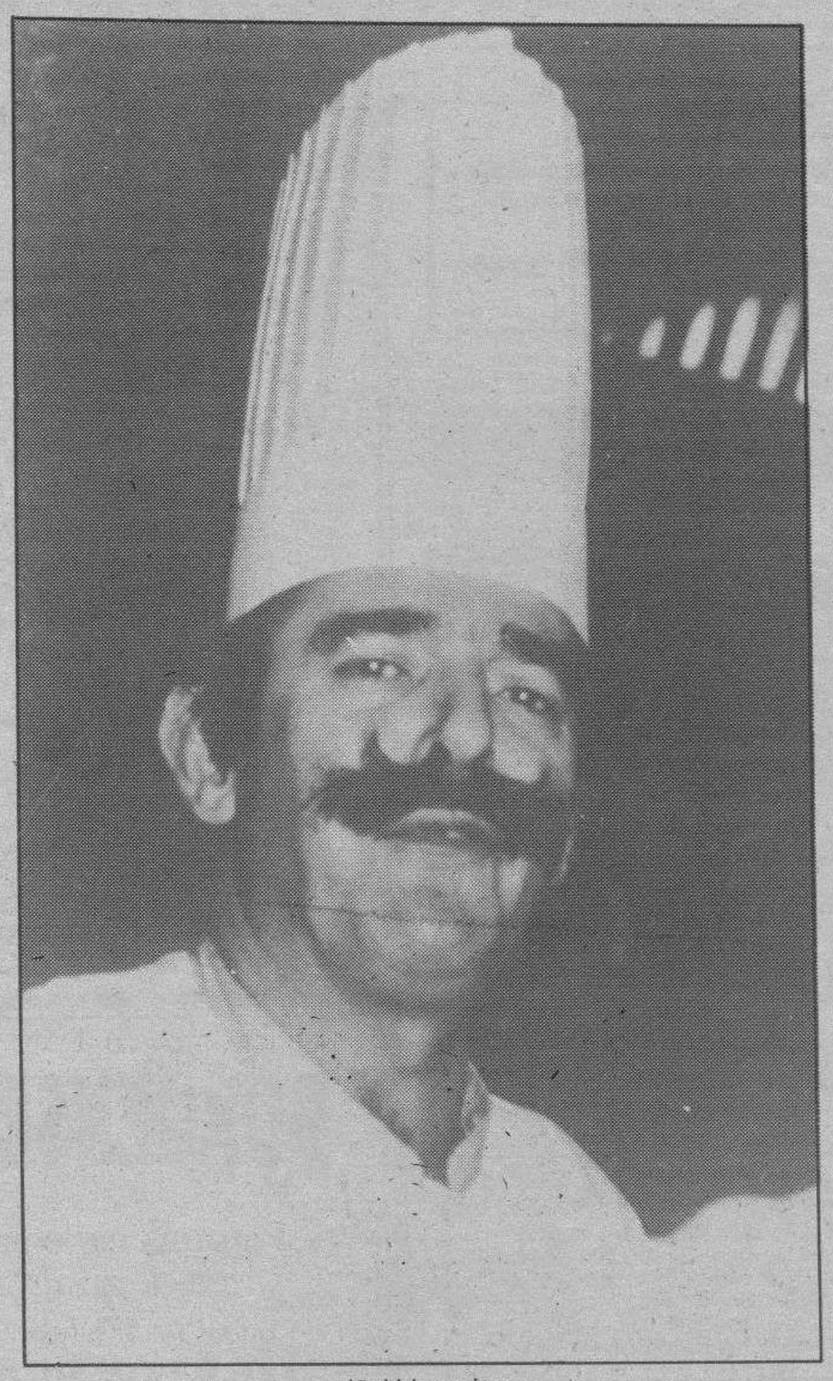

Iñaki Izaguirre

—Fueron muchas cosas. Angulas sobre unos blinís con huevas de salmón; ensalada de langosta; crema de alubias de Tolosa con chusis de chorizo y morcilla; lubina al aroma de azafrán; jabalí de los montes vascos relleno de queso de cabra y como postres una sinfonía de sorbetes y el logotipo Miró de España.

—¿Te llevaste los productos de España?

—Gran parte de ellos me los llevé de aquí, aunque me he encontrado que en América hay de todo.

Disfrutar de los cinco sentidos

—En tu cocina además de la calidad, ¿también tienes en cuenta que una persona disfrute comiendo?

—La sociedad española ha evolucionado más que la gastronomía, de tal forma que estamos utilizando una cocina que se diseñó para labradores y no sirve para ir a la oficina. Creo que debemos investigar más dentro de la gastronomía, pues su objetivo es alimentar de forma equilibrada. Disfrutar de los cinco sentidos sí, pero como medio para alimentarse.

—¿Hay muchas mujeres en la cocina profesional?

—Hay un escaso diez por ciento de mujeres. Yo prefiero trabajar oliendo a mujer.

—Iñaki, has servido comidas a gente muy importante, entre ellos al Rey de España. ¿Qué nos puedes decir de él?

—Coincidí con don Juan Carlos en un restaurante donde yo estaba invitado como cocinero. Vino a comer junto con un amigo mío y cuando terminó vino a la cocina para saludarme. ¡Imagínate el Rey entre fogones! Fue muy divertido.

—También has ido a la Moncloa...

—Sólo fui una vez, pero Felipe González ha venido al restaurante varias veces.

—¿A qué personajes te gustaría prepararles un plato?

—A cualquier persona muy educada, sensible y rodeada de arte. Me encantaría sentar en la misma mesa al profesor Aranguren y al pintor Tapies.

—Si un día Gorbachov viniera a verte, ¿qué le pondrías?

—Tendría que hacer un esfuerzo y crear un nuevo plato para él. Le prepararía un menú degustación.

—¿Cómo ves, a través de tu cocina, a la gente famosa?

—Veo la cruda realidad. Hay personajes que me han impactado mucho como Umbral, Aranguren, Rosales, Tapies, Oteiza... Otras personas de gran fama, para mí no lo son tanto.

«En casa cocina mi mujer»

—¿Está casado Iñaki Izaquirre?

—Si, llevo nueve años casado. Mi mujer ha trabajado conmigo.

—En casa ¿quién cocina?

—Fundamentalmente ella, pero a veces la ayudo.

—¿Te gustaría que tu hijo siguiera tus pasos?

—Si es feliz sí. Ante todo quiero su felicidad.

—¿Cuál es tu plato favorito?

—No tengo ninguno. Me gustan todos si están en su punto.

—¿En qué momento de tu vida te encuentras?

—Estoy en un período dulce de mi vida.

—¿Te ves a los setenta años entre fogones?

—Me gustaría seguir diseñando cocina, pero no matándome entre los fogones.

— ¿Cuál es tu meta más inmediata?

—Quiero que me conozcan en Norteamérica y conseguir la misma fama y reconocimiento que en España.

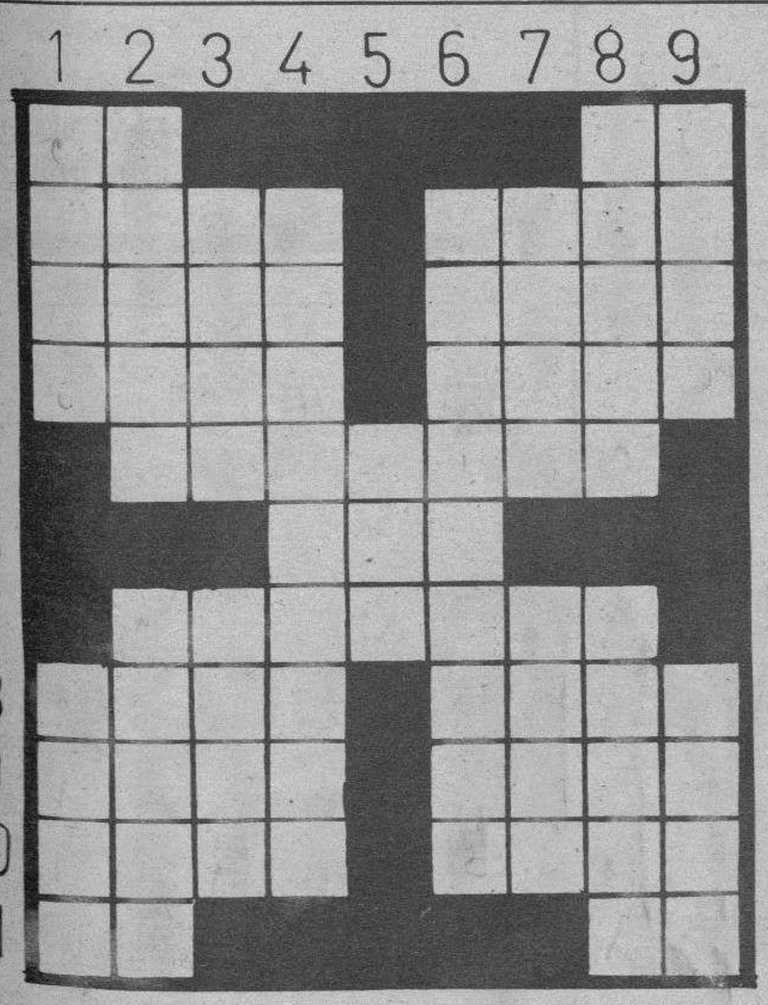

HORIZONTALES. — 1: Símbolo del cobalto. Símbolo del americio. 2: (al rev.) Cierto juego de naipes. Antiguo nombre de Irlanda. 4: (al rev.) Dañoso o perjudicial para la salud. Flor de la leche. 5: Preparado o enviado por anticipación. 6: Región montañosa de la costa Norte de Marruecos. 7: Líquido incoloro, aromático, que se usa mucho en tintorería. 8: Lo que se desborda impetuosamente. Figura geométrica. 9: Variedad de camuesa pequeña. Licor. 10: (al rev.) sujeta, amasa. Parte secundaria de un árbol. 10. Negación. Voz de mando.

VERTICALES. — 1: Comida para engordar o atraer animales. Deseo vehemente. 2: (al rev.) Escenario cinematográfico. Arbol de madera blanca y ligera, muy resistente al agua. 3: Utilizar, emplear. Dificultad. 4: Juicio temerario. 5: Cantidad. 6: Suavizar, ablandar. 7: (al rev.) Nombre de mujer. Novena. 8: Muevo violentamente. Alma. 9: Familiarmente; borrachera. Atreverse.

Solución al anterior

HORIZONTALES. — 1: La. Am. 2: ámaM. Fase. 3: Masa. aciM. 4: ariT. Codo. 5: Granizo. 6: Sol. 7: Anadino. 8: Ibón. Dije. 9: Dedo. adaR. 10: Ecos. Dolo. 11: Me. As.

VERTICALES. — 1: Lama. Idem. 2: amarG. Abece. 3: Asir. Nodo. 4: Matasanos. 5: noD. 6: Facilidad. 7: acoZ. Nido. 8: Asido. ¡Ojalá!. 9: Memo. Eros.

Dibujos con siete errores

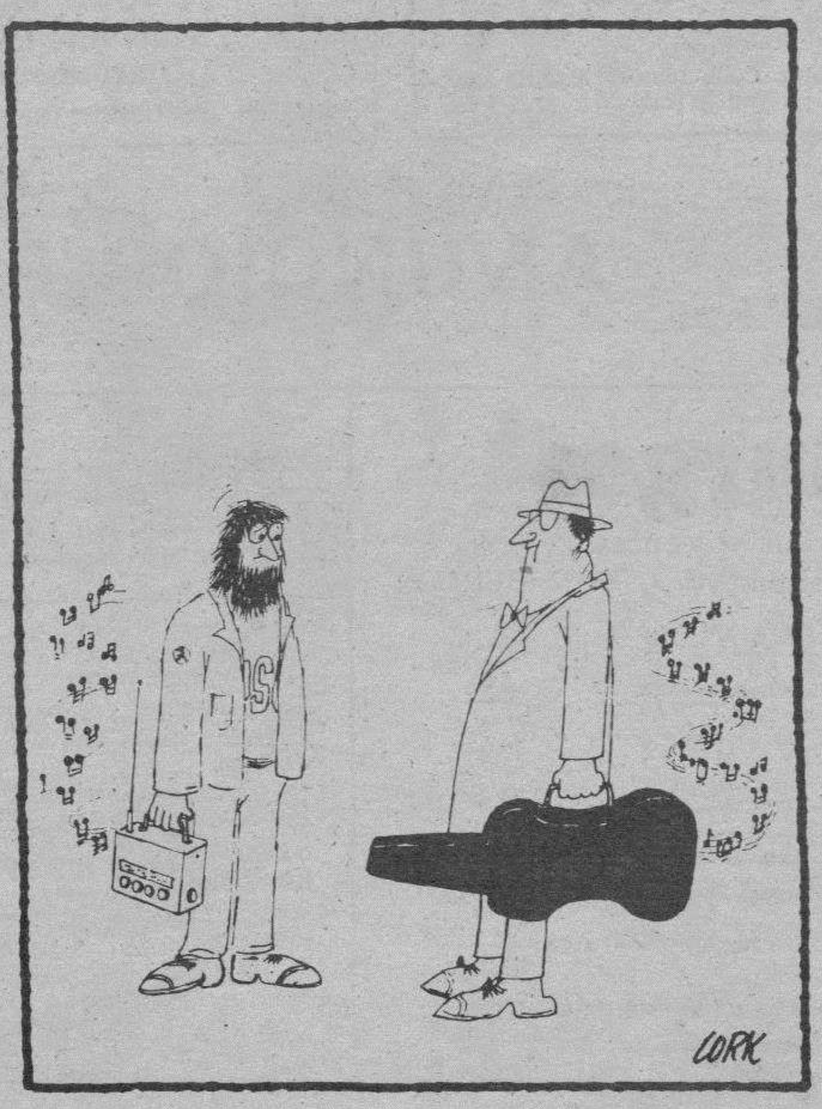

Solución al anterior

1: Bolsillo. 2: Cinta del moño. 3: Asa de un cajón. 4: Flor del cuadro. 5: Parte de un asa del cajón. 6: Pata del armario. 7: Ceja del niño.

M.C.D 2018

Estos anuncios se reciben en nuestra Administración, San Pedro de Cardeña, 34 y en todas las Agencias de Publicidad.

NOTA.- Deberán tener entrada con 24 horas a su publicación.

Inmobiliaria

PASEO PISONES

Piso nueva construcción. Tres, salón, dos baños, garaje, trastero.

ORTEGA. 26 24 26

ZONA CALZADAS
OPORTUNIDAD TRASPASO
PUB 60 m²

Muy acondicionado, buen precio.
ORTEGA. 26 24 26

PARTICULAR

VENDO PISO CENTRICO 80 m²

Teléfono 27 53 22 llamar tardes.

EDIFICIO OTAMENDI
PISO AMPLIO

Tres, salón, baño, aseo, servicios centrales, exterior.
ORTEGA. 26 24 26

OCASION
CHALET DE LUJO
(A 28 Kms. de Burgos)

Parcela cercada de 3.000 m.², compuesto de bodega, sótano, garaje 4 coches, salón-comedor con chimenea, cocina amueblada, aseo, baño completo y 5 dormitorios.

Inmobiliaria ROJO
Teléfono 10 01 12

PISOS EN CONSTRUCCION
ENTRADA DESDE 1.500.000 PTAS.
NUEVA PROMOCION EN VENTA
ABSTENERSE AGENCIAS
Información y venta en:
CONSTRUCCIONES SANFER, S.L.
Carretera de Arcos, n.º 23. San Pedro y San Felices

APARTAMENTO

Junto Residencia Sanitaria, 50 m² y terraza 30 m., soleado, esquina Este-Sur. Vendo barato.

SANTOS Agencia Inmobiliaria, calle Julio Sáez Hoya, 8.

SE VENDE
MOLINO DE LUJO

¡INMEJORABLE! 75 millones de Ptas. a 9 Km. de Burgos. Informes: Tlfs. 200525 y 274112.

SE ALQUILA

Entreplanta acondicionada de 180 m². Apta para oficinas, despachos, agencias, consultas, exposición. Sin traspaso.

Información teléfonos 20 25 65 y 10 01 12

Laboral

Los anuncios de esta Sección, demandas y ofertas concretas de trabajo tendrán una bonificación del 20% en su facturación total.

SE NECESITAN
ALBAÑILES

Teléfonos: 20 30 72 — 27 06 20

SE NECESITA

para finca privada en La Rioja, pastor con experiencia para llevar la dirección de 1.000 cabezas de ganado lanar. Disponemos de excelentes instalaciones y un pastor. Sueldo a convenir. Mejor si fuera una familia. Interesados llamar de 8 a 11 de la noche al teléfono (941) 239417.

SE NECESITAN
DEPENDIENTAS
CON EXPERIENCIA

Para jornada completa fin de semana. Llamar: Laborables de 4,30 a 6 tarde.
Teléfono: 235564.

ANUNCIOS CLASIFICADOS
RAPIDOS - EFICACES
SORPRENDENTES
Diario de Burgos

Motor

VENDO
GOLF G-T-I

Pocos kilómetros, varios extras, garantía 6 meses.
Jiménez Motor. Calle Juan de Padilla s/n. Telf. 211759

SE VENDE
RENAULT 18 GTS, P-2...D
EN MUY BUEN ESTADO

Interesados llamar al teléfono 23 42 66

Servicios

Le ayudamos a resolver la instalación o reforma de sus:

- Oficinas
- Despachos
- Estudios
- ...o su negocio...
- ...o su casa

Venga a visitarnos, sin compromiso le aconsejaremos y le haremos un buen presupuesto

Somos especialistas en mobiliario y material de oficina (incluso ordenadores)

TAGRA
Vitoria, 13 — Telfs. 20 91 48 - 49

BURGENSE DB

Páginas especiales los domingos en
DIARIO DE BURGOS

Varios

CURSOS DE
MASAJE TERAPEUTICO Y REFLEXOLOGIA PODAL

- Ccursos teóricos-prácticos.
- Apoyos audio-visuales.
- Colegiación profesional en **FEDINE** (B.O.E. 26-6-77, Madrid), de ámbito nacional.

PSICOBEGIA
C/. San Juan, 29, 2.º.
Teléfono 20 73 48

Este espacio vale
1.680 Ptas.
(Incluido IVA)
Diariamente
martes, miércoles, jueves y viernes

EXPOSICIÓN DE ARTE
TAGRA
C/ Vitoria nº 13 BURGOS

EXPONE OLEOS
ANTONIO SOUSA OLIVEIRA
Del 30 de Septiembre al 12 de Octubre
Horas de visita: Festivos, de 12 a 2.
Laborables: de 12 a 2 y de 7 a 9.

CÁRITAS CON CENTROAMERICA

Ayuda a los damnificados por los huracanes en México, Haití, Honduras, Nicaragua, Costa Rica, Colombia, Venezuela...

CÁRITAS

Donativos en Bancos, Cajas de Ahorros y oficinas de Cáritas a nombre de "Cáritas ayuda a damnificados huracanes Centroamérica".

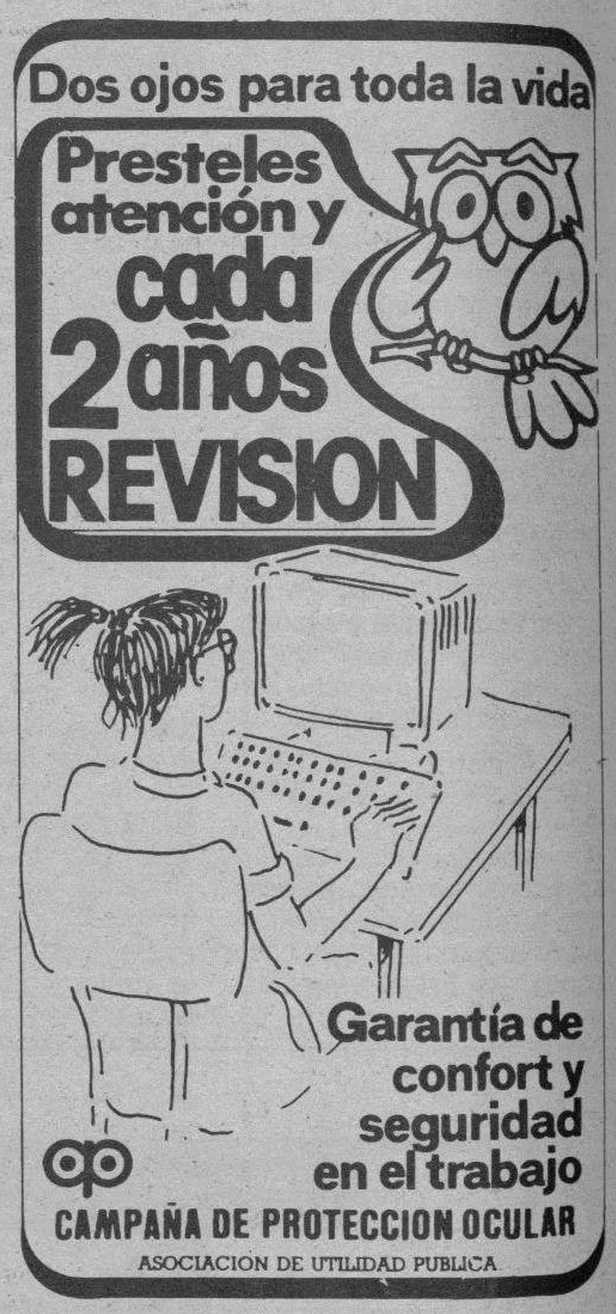

NUESTROS TELEFONOS:

ADMINISTRACION	268375
	265768
	266768
REDACCION	267280

Si quiere anunciarse en esta Sección, diríjase a nuestra Administración, Agencias de Publicidad o al corresponsal de DIARIO DE BURGOS en su localidad.

ANUNCIOS EN ESTA SECCION

BOLETIN DE SUSCRIPCION

Diario de Burgos

Departamento de Distribución y Ventas
C/. San Pedro Cardeña, 34. ☎ 268375 Apartado 46 - 09002 BURGOS

PRECIOS DE SUSCRIPCION

	mes	trimestre	semestre	año
Capital	2.040	6.120	12.240	24.480
Fuera de la Capital	----	6.120	12.240	24.480

FORMA DE PAGO (Indico con una X la forma en que abonaré mi suscripción).

- ○ Recibo en domicilio (sólo Burgos capital).
- ○ Contra reembolso (fuera capital)
- ○ Cheque bancario, giro postal.
- ○ Domiciliación Bancaria.

EL COBRO SERA POR ADELANTADO

D. .....
Población ..... Calle .....n.º ..... piso ..... Desea suscribirse a DIARIO DE BURGOS a partir del dia 1.º del mes de ..... de 198...., por un período de ..... (mes, trimestre, semestre o año).

DOMICILIACION BANCARIA

Muy señores míos:
Les ruego que con cargo a la cuenta núm ..... atiendan hasta nuevo aviso los recibos presentados por DIARIO DE BURGOS, a mi nombre.

Banco o Caja de Ahorros .....
Agencia ..... Dirección .....
Localidad ..... Nombre o razón social del titular de la cuenta .....
.....Fecha .....

Firma

M.C.D 2018

Estos anuncios se reciben en nuestra Administración, San Pedro de Cardeña, 34 y en todas las Agencias de Publicidad.

NOTA.- Deberán tener entrada con 24 horas a su publicación.

Alquileres

SE ALQUILA piso para estudiantes. Próximo al CUI. ☎ 260090. Llamar de 6 tarde en adelante.

ALQUILO nave Villalonquéjar, 250 m.². junto ctra. Quintanadueñas, 60.000 ptas. mes. ☎ 218252.

BENIDORM alquilo apartamento junto playa. 35.000 ptas. mes. ☎ 218252.

PEÑISCOLA alquilamos apartamentos cuatro personas desde 20.000 pesetas. 964-475501 - 473961.

ALQUILO plaza de garaje, 40 m.². cerrada, zona Avda. General Yagüe. ☎ 260913. Horas oficina.

ALQUILO local calle Salas, número 16. 60 metros, doblado, totalmente preparado. ☎ 208975. Burgos.

POZA: Locales, las mejores zonas comerciales de Burgos. ☎ 273034.

VIGON. Entreplantas. Oficinas. Fincas Muñoz. 274382.

MUÑOZ. Locales. Cualquier negocio. Superficie. Laín Calvo. 274382.

LOCALES. Mejores zonas comerciales. San Pablo, Arzobispo Castro, Eladio Perlado, Vitoria, distintas superficies. 274382.

DELAFUENTE alquilo locales, diversas superficies, con-sin reforma. San Pablo, 12-C. 265142.

DELAFUENTE alquilo local 18 metros, esquina, calle Vitoria-Gamonal. 265142.

ALQUILO piso amueblado Gamonal, calefacción central. Llamar de 1,30 a 3. ☎ 221778.

SANTOS. Alquilo piso nueva construcción, cuatro, salón, garaje, trastero, sin muebles.

SANTOS. Alquilo local Rey D. Pedro 90 m.². acondicionado. Renta 60.000.

SANTOS. Alquilo local Reyes Católicos, 100 m.². sin reforma. Escaparate. 275142.

GARCIFUENTES. Madrid. Alquilo local 113 metros, cualquier negocio. Super-económico. 275998.

GIL-MERINO. Se alquilan pisos de lujo. Calle Santander, n° 3-1°-Dcha.

CHICAS estudiantes buscan piso. Llamar ☎ 117051.

MUELAS: Luis Alberdi, a estrenar, tres, salón, baños, totalmente exterior. Amueblado, garaje, trastero, 60.000. ☎ 265251.

MUELAS: Avda. del Cid, frente Residencia, dos, salón, amueblado, servicios centrales.

MAGDA González. Santiago-San Bruno: local 30 metros, esquina, económico.

MAGDA González. Zona Cuarteles, local 110 metros. Fabuloso chaflán.

MAGDA González. Gamonal, varios locales alquiler, zonas comerciales, cualquier negocio.

MAGDA González. Junto al Espolón: oficinas en alquiler, diversas superficies.

MAGDA González. Paseo Isla: tres dormitorios, cocina amueblada, baño, aseo.

SE ALQUILA piso Avda. Constitución, 78 - 3° D. ☎ 231233.

PRIGO. Doña Berenguela. Planta 77 metros, altura 4 metros, agua, luz. 10.253.

PRIGO. Avda. General Sanjurjo, planta 30 metros, altura 7 metros. 10.106.

ALQUILO bar bodega Victoria. Comuneros de Castilla, número 15.

GIL-MERINO: Se alquilan pisos de lujo. Calle Santander, número 3 - 1° Drcha.

ALQUILO oficinas amplias y céntricas. Totalmente acondicionada. ☎ 203480.

Automóviles y accesorios

ALQUILER sin conductor. Coches nuevos, todas las marcas. «Servi-Auto», Sanjurjo, 9. ☎ 274715.

AUTOMOVILES Pedrosa. Compra venta de toda clase de automóviles. Stock mínimo, ciento cincuenta vehículos para que usted pueda elegir. Garantizados. Facilidades hasta 24 meses. ☎ 227707 y 227767.

V. LOPEZ vehículos ocasión, garantizados, facilidades de pago. Pisones, 40. ☎ 209667.

EXCEPCIONALES coches usados de 1 a 3 años, vende como siempre Ducar. Automóviles de verdadera ocasión. Plena garantía. Arzobispo de Castro. Facilidades de pago.

AUTOMOVILES Gamonal. Omega 2i como nuevo. Renault Express acristalada, BU-L. R-5 GTL. R-9. 4 F6. Super turbo. Málaga GLX. Ibiza GLX. Orión. Horizón. Corsas. Fiestas. Pandas y varios más. Sin entrada. Garantizados. Pedro Alfaro, 2. ☎ 223814.

AUTOMOVILES Jesús, compra venta de vehículos usados, totalmente revisados y garantizados. Facilidades de pago hasta 60 meses. Sin entrada. San Pedro Cardeña, 94. 261314.

VENDO 1.430, pocos kilómetros. BU-D. ☎ 217164. 2,30 a 3,30 tarde.

SE VENDE Seat 127 L, en buen estado. Lo daría económico. ☎ 238973.

OCASION. Camión Dodge C20. Ocho años. Con cuba de piensos «Mina». ☎ 504750 (9,30 a 2 y 4,30 a 7,30).

SE VENDE Chrysler 180 Diesel, toda prueba. ☎ 271624.

VENDO BMW-320-I, BU-H. Año 85. ☎ 205803.

VENDO Honda 750 VF. Seminueva. ☎ 206150. Fernando.

VENDO Renault 12 TL, en perfecto estado y varios extras. ☎ 239534.

VENDO coche Renault-5 GTL. BU-I. ☎ 227556.

BMW 316. Pocos kilómetros. 900.000 pesetas. Ruera Sport. ☎ 224250.

Colaboraciones

Los anuncios de esta Sección, demandas y ofertas concretas de trabajo tendrán una bonificación del 20 % en su facturación total.

EMPRESA dedicada a la fabricación de prendas de punto, necesita completar grupos de diez personas que quieran trabajar en su casa tricotando. Formación y preparación a cargo de la Empresa. Ingresos de 60-80.000.- pesetas al mes, según capacidad personal. Facilidades para la amortización de la necesaria máquina de tricotar. Información detallada en: Calle Melchor Prieto, n° 8.

NECESITO ayudante de camarero y cocinero. ☎ 975-222068. Soria.

TRABAJE montando cuadros pequeños casa, proporcionamos materiales, recogemos producción. Decorhogar. Alfonso Católico, 1. Oviedo.

SE NECESITA señora interna para acompañar a señora mayor. Sueldo y Seguridad Social. ☎ 270650.

CHICA con informes, interna o externa. Tardes libres. Avda. del Cid, 10 - 2° Drcha.

CHICA 16 años, se precisa para limpieza hotel. ☎ 222300.

SE PRECISA camarero-a con experiencia, preferible 18-25 años y aprendiz de barman, 16-17 años. ☎ 201640.

GANE de 100.000 a 300.000 pesetas mensuales durante sus horas libres, cultivando setas comestibles en cualquier espacio disponible, para Agroexpansión. Ref. 8. Via Augusta, 103. 08006. Barcelona.

COCINERO se necesita con experiencia. Llamar de 19,30 a 20,30. ☎ 590730.

SE PRECISA chica interna. Razón: ☎ 227808.

ASISTENTA se necesita, bien retribuida. Inprescindible informes. Martínez del Campo, 6-5°.

SE BUSCA chica interna, buen sueldo y Seguridad Social. 232012.

CAMARERA de Restaurante, con experiencia, se precisa. Presentarse Hotel Rice, de 8 a 10 tarde.

ASISTENTA se necesita. ☎ 263369.

SE NECESITA pastor, varios amos. Villorejo. ☎ 458008.

SE NECESITA aprendiza de mostrador en Calzados Sánchez. Santa Dorotea, 9.

SE NECESITA chica de 9 a 4. Sabiendo cocina, imprescindible informes. ☎ 266669.

PASTOR se necesita para granja, 70.000 ptas. mensuales y 2 pagas extras, Seguridad Social, casa, luz, leña y otros ingresos económicos aparte del sueldo. Informes ☎ 221342.

SE PRECISA persona diplomada Empresariales, conocimientos informática. Trabajo comercial administrativo. Don de gentes. Grandes posibilidades promoción. Presentarse P.A. Vitoria, 23 - 1° B, horario: 11 - 14, 17 - 20.

SE NECESITA cocinera con experiencia, para la Taberna del Mar. Presentarse a partir de las 6,30 tarde, Calle Calzadas, n° 4.

MATRIMONIO solo, necesita asistenta de 9 a 6, con informes, mayor de 25 años. Seguridad y pagas. ☎ 274966.

SE NECESITA chica labores casa y experiencia cuidar niños. ☎ 220689.

SE NECESITA chica externa. Sanjurjo, 15 - 11° C.

ATENCION. Empresa selecciona personal con ganas de trabajar, mayores 27 años. No ventas. Altos beneficios. ☎ 94-4447612 Sr. García.

PRECISAMOS pastor. Informes: 988-768095. Ampudia (Palencia).

EMPRESA ámbito nacional, selecciona señoras o señoritas como asesoras de belleza. Altos beneficios. ☎ : 94-4447612. Sr. Javier.

POR inmediata apertura preciso personal mayor 25 años. Serios y responsables. Altos beneficios. R.M. Señor Borja. ☎ 96-3617761.

SE NECESITA empleada de hogar sepa cocina. Con informes. Llamar horas comercio. 263279.

CHICA Madrid, estancias frecuentes Burgos, mayor 30 años, 2 personas. Espléndido sueldo. ☎ 202525.

SAN SEBASTIAN: chica interna, experiencia e informes. Pago viaje. Buen sueldo. ☎ 943-453292.

SALA de video y videoteca. Britania. ☎ 263940. Calle Santander, 9.

BRITANIA. Once años de experiencia. ☎ 263940. Calle Santander, 9.

PROFESORES nativos licenciados en lenguas modernas. Britania. ☎ 263940. Calle Santander, 9.

NIÑOS: Cursos a partir de 8 años. Britania. ☎ 263940. Calle Santander, 9.

CURSOS para niños en colegios. Britania. ☎ 263940. Calle Santander, 9.

JOVENES: Cursos en grupos reducidos. Britania. ☎ 263940. Calle Santander, 9.

ADULTOS: Cursos en grupos reducidos. Britania. ☎ 263940. Calle Santander, 9.

CURSOS adultos en empresas. Britania. ☎ 263940. Calle Santander, 9.

CURSOS en Inglaterra, durante todo el año. Britania. ☎ 263940. Calle Santander, 9.

BURGOS. Britania. Calle Santander, 9. ☎ 263940.

NECESITO profesor de Mecánica, segundo de Ingeniería Técnica Industrial. ☎ 234912.

CLASES particulares de EGB. ☎ 207850.

COMPRO temas oposición Penitenciaria. ☎ 551354.

Compras y ventas

ORO, joyas, compro. Pago bien. Arco del Pilar, 4 - 1°.

COMPRO oro, plata, joyas, monedas, antigüedades. Vitoria, 17. Despacho 505. ☎ 204167. Burgos.

VISON abrigos primerísima calidad 375.000.- garantizados. Otro espectacular 77 hembritas 795.000.- 91-3204970.

CACHORROS Pastor Alemán con carta, Mastín hembra, cinco meses. 987-314159.

DEPOSITOS poliester, 500, 1.000 litros, cubas roble y prensa para uva, vendo. Calvario, 11.

SE VENDEN cachorros Mastines. ☎ 553120. Un mes de vida.

VENDO cachorros Perdigueros de dos meses, cruzados Pointer, propios para cazador o criadores. 15.000 pesetas, vacunados. ☎ 230009. Llamar de cuatro a siete. Preguntar Señor Gómez.

COMPRO cachorros Perdigueros de Burgos, pareja macho y hembra. ☎ 230009. Sr. Gómez.

VENDO tricotosa con motor. ☎ 403265, llamar Sábado tarde.

Enseñanza

SCHOOL Of English. Inglés. Francés, Alemán. Cursos invierno, todos los niveles. Calle Hortelanos, 6. (Junto Plaza España). ☎ 263361.

INLINGUA Idiomas. Tenemos todos los programas que usted necesita. Con la garantía de la primera organización mundial de enseñanza de idiomas. Plaza Alonso Martínez, 8. ☎ 206851. Avda. Reyes Católicos, 44 y Avenida Eladio Perlado, 31.

BRITANIA.

CURSOS de Idiomas, invierno 1989/90. Britania. ☎ 263940. Calle Santander, 9.

INGLES, Alemán y Español (para extranjeros). Britania. ☎ 263940. Calle Santander, 9.

METODO y materiales audiovisuales. Britania. ☎ 263940. Calle Santander, 9.

Financieras

PRESTAMOS Hipotecarios. Levantamos embargos, cargas. Máxima rapidez, discreción. 983-397992.

LEVANTAMOS hipotecas. Concedemos préstamos. Máximas garantías. 91-2765274, 988-743205.

CALFIBAN Hipotecas urgentes desde el 14%. 985-217397.

Fincas

VENDO local 2 plantas, Paseo Isla, número 10. ☎ 209425.

COSTA del Sol. Torremolinos, vendo dos estudios, precio total 1.800.000. apartamento grande de 80 metros. Precio 4.500.000. Facilidades. Otros: 2.500.000. ☎ 988-725310.

VENDO casa unifamiliar calle San Pedro Cardeña, garaje y patio. Llamar de 4 a 6. ☎ 264521.

VD. COMPRE su piso o chalet. Alico España le financia la compra. Interés 14% hasta 25 años. ☎ 262104, Mañanas.

VENDO preciosa casa, dos plantas, jardín. Barriada Máximo Nebreda. Informes: San Julián, 16-5°-A.

VENDO casa unifamiliar, reformada. Francisco Salinas, 6. Verla: 11 - 1 y 5 - 7.

SE VENDE piso exterior, 3 y salón. ☎ 233708.

LOCAL 50 metros vendo, céntrico, ideal bar. 235762. Abstenerse agencias.

VENDO piso Alfareros, 41. ☎ 201669.

VENDO vivienda unifamiliar adosada. ☎ 224169.

¡PROPIETARIOS!. Compramos terreno de 200.000 metros, a 500.000 metros. zona pie carretera nacional 1. Dirección Santander. Urge. Prigo. ☎ 269875 preguntar por el Señor Gómez. Llamar de 12,30 a 2. Burgos.

¡OCASION!. Chalet planta baja y piso. Ocho habitaciones, salón comedor, cocina francesa, garaje, piscina, 3.000 metros, a trece kilómetros de Burgos, zona Sotopalacios. Ganga. Prigo. ☎ 269875. Llamar de 12,30 a 2. Preguntar por el Señor Gómez.

PERMUTARIA o cambiaría hermoso local de 340 metros, cuatro entradas. Nueva construcción. Magnífica zona de Fuentecillas. Prigo. ☎ 269875. llamar de 12,30 a 2. Preguntar por el Señor Gómez.

VENDEMOS casa 3 plantas independientes, bajos propios para negocio o banca. Zona privilegiada. Avda. Primo de Rivera, 21. ☎ 170285. Lerma.

¡EMPRESA! Constructores. Compraría veinte viviendas, zona urbanización Reyes Católicos. Prigo. ☎ 269875. Llamar de 12,30 a 2. Preguntar por el Señor Gómez.

¡UNICO! Local 450 metros, Avenida General Yagüe y calle Briviesca. En venta o traspaso. ☎ 269875. Llamar de 12,30 a 2. Preguntar por el Señor Gómez.

¡COMPRO! Finca rústica. Zona de Valladolid, Palencia a Burgos, de 100 Ha. a 3.000 Ha. Prigo. ☎ 269875. Llamar de 12,30 a 2. Preguntar por el Señor Gómez.

¡URGENTE! Compro edificio. Pago contado. Zona Mayor, Calera, Amirante Bonifaz, Plaza Calvo Sotelo. Prigo. ☎ 269875. Llamar de 12,30 a 2. Preguntar por el Señor Gómez.

POZA: Juan Ramón Jiménez. Salón, tres, baño, exterior. ☎ 273034.

POZA: Barrantes, 2, salón, cocina, aseo, económico. ☎ 273034.

POZA: Construcción, todas las zonas, facilidades. ☎ 273034.

VENDO piso frente cines Gamonal. Totalmente reformado, 2, salón. 216465.

MARCOS Agencia Inmobiliaria. Travesía del Mercado, número 2 (junto a Excma. Diputación). 273252.

MARCOS San Pablo. Séptimo, cinco, salón, dos baños. Centralizado. Sur.

MARCOS José Zorrilla. Segundo, centralizado, tres, salón, soleado, mejoras.

MARCOS Junto colegio Saldaña, casa unifamiliar, patio individual, carbón. 3.800.000.

MARCOS Tahonas, fabuloso apartamento, edificio moderno, muebles lujo, individual gasóleo.

MARCOS Vadillos. Tres, salón, centralizado. Edificio moderno, buena altura. Soleado.

MARCOS Avenida Constitución. Piso apartamento. Construcción, garaje, trastero, individual.

MARCOS Fuentecillas, cuatro, salón, tercero, muy soleado, parquet. Exterior. 273252.

MARCOS General Vigón, noveno, cuatro, salón, dos baños, reformado. Centralizado.

MARCOS Avda. Cid. Cuatro, salón, dos baños, garaje, terraza 105 m.².

FATIMA. Local instalado 90. Gran oportunidad. Muñoz. 274382.

MUÑOZ. Agencia de la Propiedad Inmobiliaria. Tenemos su piso. Consúltenos. 274382.

MUÑOZ. Consulting Inmobiliario. Alquilamos, vendemos, pisos, locales, entreplantas. 274724.

CONCEPCION. Amplísimos. Lujo, 3 baños. Muñoz. 274382.

ZAMORA. 3, salón, calefacción. Oportunidad. Muñoz. 274724.

MUÑOZ. Nueva construcción. Avda. Constitución. Tres, salón, garaje. 274382.

AVDA. VENA. Tres, salón, trastero, garaje. Muñoz. 274724.

ECONOMICO. Madrid. 3, salón, baño, calefacción individual. Muñoz. 274382.

AVDA. del Cid. Tres, cuatro, salón. Laín Calvo, 20. 274724.

LAIN Calvo. Ideal profesionales, 160, 6, salón. Muñoz. 274724.

MUÑOZ. Reformar. Barrio Gimeno. 147 metros. Muñoz. 274382.

CASAS antiguas. Inmejorables zonas. Amplios. Muñoz. 274724.

DELAFUENTE Piso estrenar, alto, tres, salón, baño, aseo, garaje, trastero. Avenida Constitución. San Pablo, 12-C. 265142.

DELAFUENTE apartamento estrenar, dos, salón, garaje, trastero, alto. Madrid-Pisones.

DELAFUENTE piso reformadísimo, cuatro, salón, buenos muebles. 300 comunidad. San Juan.

DELAFUENTE magnífico piso 206 metros, soleado, individual, calle San Pablo. Ideal profesionales.

DELAFUENTE magnífico piso, cinco, salón, baño, aseo, soleado. Vistas. Gas. Martínez Campo.

ANUNCIOS POR PALABRAS
RAPIDOS - EFICACES
SORPRENDENTES

Diario de Burgos

- La imagen es fugaz
- La palabra muere rápidamente
- Lo impreso permanece

Confíe sus anuncios a

Diario de Burgos,

Periódico de mayor difusión en Burgos y Provincia

ANUNCIOS EN ESTA SECCION

Si quiere anunciarse en esta Sección, diríjase a nuestra Administración; Agencias de Publicidad o al corresponsal de DIARIO DE BURGOS en su localidad.

M.C.D 2018

Fincas

DELAFUENTE casa individual, dos plantas, desván, patio semicubierto, buen estado. Francisco Salinas.

DELAFUENTE piso tres grandes, salón, contraventanas, gas, soleado, principio Pisones.

DELAFUENTE apartamento reformado, dos, salón. Martínez Campo. 265142.

DELAFUENTE Piso dos, salón, terraza cubierta, soleado. Plaza Lavaderos. 7.000.000.

DELAFUENTE piso reformado, dos, salón, exterior, soleado, contraventanas. Vitoria-Gamonal.

DELAFUENTE magnífico piso, tres, salón, baño, aseo, servicentrales, trastero. Mirasierra.

DELAFUENTE estupendo piso, tres, salón, baño, aseo, garaje, trastero, bodega, parcelita. San Isidro.

DELAFUENTE locales, 75, 100, 110, 200 metros. Calles Alfonso X, Colón.

DELAFUENTE Chalets construcción dos plantas, estudio, solarium, dos garajes, trastero. Ventilla.

DELAFUENTE locales nuevos 78, 80, 140 metros. Claros. Económicos. San Isidro.

DELAFUENTE vendo-alquilo magnífico local 90 metros. Calle Covarrubias. 265142.

PARTICULAR urge vender estudio apartamento céntrico. Reformado y amueblado. Ocasión. 16.500.000.- ☎ 273716.

SANTOS. Extraordinario piso, zona residencial, cinco, salón, dos baños, garaje. Julio Saez Hoya, 8.

SANTOS. Maese Calvo 100 m.². tres, salón, baños, garaje, todo exterior.

SANTOS. Legión Española, 7°, tres, salón, trastero, terraza, muy arreglado.

SANTOS. Avda. Vena. Cuatro, salón, servicentrales, garaje, trastero. 275142.

SANTOS. Calle Pozanos, 5°, cuatro, salón, dos baños. 275142.

SANTOS. San Francisco, 4°, tres, salón, contraventanas. 8.300.000.275142.

SANTOS. Vendo-alquilo local calle Lavaderos, 60 metros, nueva construcción.

SANTOS. Los Colonia, 3°, tres, salón, trastero, acondicionado. Calefacción. 275142.

SANTOS. Nave ganadera, casa dos plantas Olmos Atapuerca, 10.000 m.². terreno.

SANTOS. Barriada Inmaculada, tres, salón, comunidad 500.- 275142.

SANTOS. Luis Alberdi, cuatro, salón, dos baños, garaje, buena altura.

SANTOS. Calle Vitoria, 8°, Gamonal, tres, salón. 275142.

SANTOS. Apartamento Gamonal, dos, salón, garaje, trastero, nueva construcción.

SANTOS. Apartamentos 2 y 3 habitaciones, materiales de primera calidad, recién terminado, ocupación inmediata. Céntricos.

SANTOS. Chalets cerca ciudad, 7 minutos, muy confortables, 1800 - 3000 m.². parcela.

SANTOS. Apartamento, junto Catedral, urge vender, nuevo, negociable.

SANTOS. Hotel muy amplio 120 habitaciones, mucho terreno. Ctra. Vitoria.

VENDO piso 4 habitaciones, sol, céntrico. Mínima comunidad. Económico. 229531.

GARCIFUENTES. San Gil. Reformado. Exterior, tres, salón, dos baños. 275998.

GARCIFUENTES. Gamonal, muy mejorado, garaje, tras, salón, exterior entero. 275998.

GARCIFUENTES. Madrid. Todo exterior, dos, salón, garaje, trastero, ascensor. 275998.

GARCIFUENTES. Villatoro. Vendo chalet con jardín 200 metros. Informes: 275998.

GARCIFUENTES. Seminuevo, mejoradísimo. Legión Española. Soleadísimo. Trastero, tres, salón. 275998.

GARCIFUENTES. Villanueva Argaño. Magnífica casa piedra. 160 metros planta. 275998.

GARCIFUENTES. ¡Oportunidad!. Salou. Vendo apartamento supercéntrico. 8.000.000.- 275998.

OPORTUNIDAD. Regino Sáinz de la Maza, por traslado vendo piso. Cuatro, salón, dos baños, garaje, trastero, soleado. 29.000.000.- Ptas. Ortega. 262426.

ORTEGA. Calle Vitoria, principio Cuarteles, cinco, salón, tres baños, garaje, trastero, exterior. Calle Vitoria, 23-4°-B. ☎ 262426.

ORTEGA. General Vigón, 4.°, tres, salón, dos baños, garaje, trastero, centralizado.

ORTEGA. Avda. Reyes Católicos, tres, salón, servicios centrales, muy acondicionado.

ORTEGA. Legión Española, tres, salón, trastero, todo exterior, individual gas.

ORTEGA. Chalet Cardeñadijo. Cuatro, salón, garaje, nuevo, 300 m.², jardín.

ORTEGA. Anselmo Salvá. Cuatro, salón, trastero, exterior, calefacción individual.

ORTEGA. Avda. Constitución. 6.°, tres, salón, garaje opcional, exterior, traida gas.

ORTEGA. Calle Real. Piso, tres, salón, muy acondicionado, calefacción individual.

ORTEGA. Gamonal, bar acondicionado, 70 m.², nuevo, buen precio. 262426.

ORTEGA. Zona calle Madrid. Local acondicionado, 45 m.², 20 almacén.

ORTEGA. Local Parque Santiago, acondicionado, 30 m.². 262426.

ORTEGA. Emperador, apartamento, dos, salón, patio, económico. 262426.

GIL-MERINO. Santa Clara. Tres, salón, cocina y baño. Calle Santander, n° 3-1°-Dcha. ☎ 224865.

GIL-MERINO: Piso de lujo en General Vigón: dos salones, tres habitaciones, dos baños.

GIL-MERINO San Juan, cuatro habitaciones, salón, dos baños.

GIL-MERINO: San Bruno: tres y salón. Servicios centrales.

GIL-MERINO: Juan Ramón Jiménez: tres, salón, dos baños, con garaje. Todo exterior.

PARTICULAR vende piso en Gamonal (Calle Vitoria). ☎ 266296 - 210615.

PARTICULAR vende piso por traslado, junto a la Catedral, dos y salón, cocina amueblada, a estrenar. Infromes 273339.

MUELAS: Agencia Propiedad Inmobiliaria, calle San Pablo, 24 - 1° Izda. 265251.

MUELAS: Piso en construcción, Urbanización Reyes Católicos, próxima entrega de llaves.

MUELAS: Zona Alfareros, piso en construcción, tres, salón, baños, garaje, trastero, próxima entrega.

MUELAS: Alhóndiga buena altura, tres, salón, calefacción gasoil, gas a la ventana. Económico. 265251.

MUELAS: Apartamento, trasera de la Catedral, habitación, salón, baño, cocina equipada, completamente reformado.

MUELAS: Apartamento calle Valladolid, habitación, salón, cocina, baño. Servicios centrales, puerta blindada, antena parabólica.

MUELAS: Piso céntrico, tres, salón de 40 metros, cocina. Dos baños, servicios centrales, garaje, trastero.. Muchas mejoras. 265251.

MUELAS: Urbanización G-9, tres, salón, baños, cocina equipada, terrazas. Servicios centrales, garaje, trastero, totalmente exterior.

MUELAS: Buena altura, tres, salón, cocina, calefacción de gasoil.

MUELAS: Legión Española, tres, salón, cocina, baño, terraza, trastero, gas ventana. Exterior. Buena altura.

MUELAS: Calle Zamora. Tres, salón, cocina, baño. Muy económico.

MUELAS: Mesón restaurante, zona Santa Agueda, para empezar a funcionar. 265251.

JESUS Melón Agente de la Propiedad. Fco. Grandmontagne, 5 - 1° G. ☎ 231474.

JESUS Melón Plaza San Pablo: tres, salón, amplio patio. Servicios centrales.

JESUS Melón Conde Don Sancho: tres, salón, céntrico, exterior. Económico.

JESUS Melón Bda. Inmaculada: tres, salón. Buena altura. Exterior. Económico.

JESUS Melón Bda. San Cristóbal: Dos pisos. Distintas alturas, exteriores. Económicos.

JESUS Melón San Cosme: Uno, salón, cocina, baño. Buhardilla. exterior, céntrica.

JESUS Melón Pablo Ruiz Picasso: tres, salón, despensa, soleado. Exterior.

JESUS Melón Reyes Católicos: cuatro, salón, cocina, baño. Inmejorable situación.

JESUS Melón Eladio Perlado: cuatro, salón, cocina, baño. Buena altura.

JESUS Melón Vitoria: Tres, salón, gas natural. Buena altura. Económico.

JESUS Melón Francisco Grandmongante: Buena altura. Cuatro, salón, exterior. Económico.

INMOBILIARIA Gamonal. Grandmontagne, cuatro, salón, baño, aseo, servicentrales, dos terrazas, exterior. 218659.

INMOBILIARIA Gamonal. Las Torres. Tres, salón, baño, aseo, exterior, gas, amueblado.

INMOBILIARIA Gamonal. Junto a casa cultura, cuatro, salón, dos baños, exterior, garaje.

INMOBILIARIA Gamonal. Vitoria, dos, salón, cocina, comedor, reformado, calefacción individual. 218659.

VENDO frutería por jubilación, con clientela. ☎ 210924, tardes.

VENDO nave 442 m.². Totalmente equipada. Santander 942-313642, 224682.

MAGDA González. Agente Propiedad Inmobiliaria. Santander, 6 bajo. ☎ 263954.

MAGDA González. San Juan: pleno centro, local 200 metros. Ideal cualquier negocio.

MAGDA González. San Pedro Cardeña: cuatro, cocina amueblada, garaje, servicentrales. Construcción.

MAGDA González. Melchor Prieto: tres, cocina amueblada, calefacción individual, soleado.

MAGDA González. Lavaderos: pisos estrenar, tres dormitorios, salón, dos baños.

MAGDA González. Pedro Maldonado: tres dormitorios, salón, servicentrales. Exterior. Garaje.

MAGDA González. San Francisco: cuatro dormitorios, salón, calefacción central, soleado.

MAGDA González. Luis Alberdi: tres dormitorios, salón, exterior, calefacción individual.

MAGDA González. Francisco Salinas: tres, salón, cocina amueblada, mínima entrada.

MAGDA González. Avenida Eladio Perlado: entreplantas ideales cualquier negocio.

MAGDA González. Plazas de garaje en venta, distintas zonas.

PRIGO: Moneda, 13. Plaza Vega, 36. Vitoria, 184. ☎ 269875.

PRIGO. Luis Alberdi. 106 metros planta, 125 metros sótano. Cualquier negocio. 11.007.

PRIGO. Foramontanos, 37 metros. Ideal cualquier negocio. Totalmente instalado. 10.503.

PRIGO. San Pedro Cardeña, cuatro, salón, plaza garaje, soleado. 10.336.

PRIGO. Vitoria. Tres y salón, ascensor, exterior, calefacción individual. 10.306.

PRIGO. Avda. del Cid. Planta 61 metros, mucha claridad. 10.290.

PRIGO. Zona Castellana. Piso lujo, seis, salón, tres baños. 10.288.

PRIGO. San Pedro Cardeña. Tres, salón, calefacción. Mínimos gastos. Infórmese. 10.242.

PRIGO. Pisones. A estrenar, tres, salón, garaje, trastero. 10.189.

PRIGO. Luis Alberdi. 64 metros planta, 50 metros sótano. 10.180.

PRIGO. Emperador. Planta 128 metro, altura 3 metros. Claridad. Agua. 8.931.

PRIGO. Pedro Alfaro, 115 m.². trastienda. Instalado, entreplanta, amplia fachada. 7.124.

TORRELAMATA. Construcciones Torre Carmen S.L. Apartamentos en construcción junto a playa, con garajes. 3.100.000.- 94-4373579.

MARCOS calle Santander. Cuarto piso, reformar, ascensor, posibilidad hacer oficinas.

MARCOS Orbaneja Rio Pico, nave estrenar más terreno. Todas actividades.

MARCOS Reyes Católicos, fabuloso piso 150 m.². Ideal profesionales. Garaje.

MARCOS Subida San Miguel, dos y salón, reformado, soleado. Oportunidad. 6.000.000.

MARCOS Avenida del Cid. apartamento dos y salón, 70 metros, ascensor. Individualizado.

MARCOS Pisos construcción carretera de Arcos. Varias alturas. Garaje, trastero. 273252.

MARCOS Eladio Perlado. Seminuevo, tres, salón, centralizado, garaje, soleado.

MARCOS Cabia. Casa unifamiliar, garaje y terreno, planta piso.

VENDO bonito piso primero, exterior, bien situado, económico. ☎ 273369.

Fincas Rústicas

GARCIFUENTES. Arlanzón. Vendo finca 600 metros, junto carretera. 900.000.- 275998.

GIL-MERINO: Casa a ocho kms. de Burgos. A estrenar.

GIL-MERINO: Casa a estrenar en Ibeas. Despensa, bodega, jardín, muebles Castellanos.

GIL-MERINO: Casas para reformar, muy económicas, en distintos pueblos. ☎ 274865.

GIL-MERINO: Se vende parcela: 1ª fase de Tomillares, con instalaciones de agua, luz y teléfono. Agua de riego.

MUELAS: Casa para reformar, Quintanilla Las Carretas. Muy económica. 265251.

MUELAS: Local y discoteca, en Villadiego, precio a convenir.

JESUS Melón Pineda de la Sierra: tres plantas, soleada.

JESUS Melón La Parte de Bureba: Mucha claridad. 231474.

PRIGO. Monasterio de Rodilla. Terreno secano, 25 kms. Burgos. 10.514.

PRIGO. Cogollos. Terreno secano, 16 kms. Burgos. 10.287.

PRIGO. Villarcayo. Edificable. Acceso carretera, fácil agua, luz, desagüe. 10.246.

PRIGO. Villarán. Producción cereal, 10 kms. Burgos. Acceso carretera. 10.008.

PRIGO. Tomillares. 3.500 m.². edificables. Instalación agua y luz. 9.408.

Ganados y aperos

SE VENDE arrancadora de patatas. ☎ 150050.

MOTOSIERRAS Sthil, n° 1 en el mundo. Interesante ver nuevos modelos. Admírelos en Suministros Sáinz, Medina de Pomar y Burgos.

GRADAS y cultivadores Chissel. Especiales para terreno pedregoso. Sin Averías. Fijos y extensibles mecánicos e hidraúlicos. Compare calidad. Talleres Llorente. Sasamón (Burgos). ☎ 370016.

TRACTORES revisados, varios modelos. Pedro Gómez García. Ctra. Madrid, km. 234. ☎ 202189.

RODILLOS- Desterronadores compactadores. De estrella y para rellenado de agua. Lisos y estriados. Fijos-extensibles e hidraúlicos. Talleres Llorente. Sasamón. ☎ 370016. Burgos.

BASCULANTES y aperos usados, procedentes de cambios, vende Talleres Llorente. Sasamón. ☎ 370016.

MOTOSIERRAS Oleo-Mac, motoazadas, motobombas. Regalo especial apertura. Hedbe. Calle San Pedro Cardeña, 80.

PRECIOS superespeciales del 6 al 22, en motosierras y motoazadas. Garden House. General Vigón, 23.

SE VENDEN 30 ovejas. ☎ 373331. Castrojeriz.

SE VENDEN 20 ovejas paridas. Prádanos de Bureba. Tratar: Ruperto Gómez.

VENDO tractor Jhon Deere 3440, por cese de negocio. ☎ 451070. Preguntar Sabi.

VENDO esparcidor de estiércol JF 7000. Villaverde Peñahorada. Florencio Díez.

BASCULAS ganaderas, ensacadoras de cereales, abonos, gránulos, pulpas y salvados, empujadores y arrimadores de cereales. (Luremo). Polígono de Villalonquéjar. Calle Valle de Mena. ☎ 209370.

SE VENDE arado de 4 discos, seminuevo. Interesados: Celso. ☎ 408006. Arcos.

Huéspedes

SE CEDE habitación con derecho cocina, señoritas, céntrico. ☎ 270587.

DOS UNIVERSITARIOS necesitan piso o habitaciones en piso compartido. Urgentemente. ☎ 239470.

SE NECESITAN chicas para compartir piso céntrico. ☎ 266781.

Muebles

COMPRA-VENTA todo tipo de muebles. ☎ 228880.

Traspasos

SE TRASPASA bar Adela. Calle Enrique III. ☎ 208879.

SE TRASPASA bodega acreditada, renta mínima. ☎ 200640, 272695.

MUELAS: Panadería en zona G-9, Mercado Municipal. Renta 3.500.- Mucha clientela, magnífico negocio. 265251.

POZA: Local 40 m.². Llana de Afuera, ideal hostelería. ☎ 273034.

POZA: Cafetería inmejorable situación, pleno rendimiento. ☎ 273034.

POZA: Calle Briviesca, 40 m.² cualquier negocio, barato. ☎ 273034.

DELAFUENTE bar-restaurante, 150 metros, renta 28.750. Barato. Plaza Vega. San Pablo, 12-C.

DELAFUENTE tienda ropa infantil, 30 metros. Zona Iglesia Anunciación. 265142.

DELAFUENTE bar 90 metros planta, 80 entreplanta. Calle Vitoria-Gamonal. Buen negocio.

SANTOS. Traspaso local 60 metros, calle San José, semiesquina. Renta 2.000.

SANTOS. En Miranda, traspaso mesón-restaurante-fonda, mínima renta, altos ingresos, amortización rápida.

TRASPASO local instalado, 20 m.². 650.000.- ☎ 225603. (3 a 5).

JESUS Melón Pasaje Isaac Albéniz: bar totalmente instalado. Cocina. Económico.

JESUS Melón Bda. San Cristóbal: Mercería, negocio en marcha. Económica.

PRIGO. Parque Santiago. 65 metros, amplia fachada. Negocio seguro. Instalado. 10.325.

PRIGO. San Lesmes. Planta 20 metros, fachada 6 metros, totalmente instalado. 10.167.

Varios

SE ARREGLAN persianas, rieles de cortinas, todas clases. ☎ 262107.

REPARAMOS canalones viejos, ponemos nuevos. Hacemos tejados. ☎ 276011.

SE PONEN canalones. Hacemos reparaciones, retejamos, colocamos tela asfáltica. 274851.

PINTURA general Elba. Presupuestos sin compromiso. ☎ 273150 - 210465.

HACEMOS trabajos de albañilería en general. ☎ 202883, 1 a 3, 6 a 10 noche.

FONTANERIA. Colocación de accesorios, canalones, tela asfáltica, con garantía. 207665.

ORDENADORES electrónicos. TAGRA.

SERVICIO de reproducción TAGRA.

PAPELERIA TAGRA. Calle Vitoria, 13.

DIARIO DE BURGOS. El periódico de mayor difusión en Burgos, capital y provincia.

ANUNCIESE en esta sección. La difusión de su anuncio está plenamente asegurada.

SUS TRABAJOS hechos totalmente en un solo taller, el que cuenta con todos los elementos necesarios: Offset, composición mecánica, fotograbado. TALLERES GRAFICOS. San Pedro de Cardeña, 34. Aptdo, 46. ☎ 266768. 09002. Burgos.

EL 80% de los lectores burgaleses de periódicos, leen diariamente DIARIO DE BURGOS.

ANUNCIOS ECONOMICOS
EN
Diario de Burgos
Fundado en 1891
GENERALES CLASIFICADOS
★
POR PALABRAS
★
EN ESTE MISMO ESPACIO
DE
¡GRAN EFICACIA!

AVISO A LOS SUSCRIPTORES

PARA ASEGURARSE UNA BUENA RECEPCION DE **DIARIO DE BURGOS**

COMUNIQUENOS

- Su cambio de domicilio.
- Irregularidades en la recepción del Diario.

Diríjase a:

Jefe de Distribución y Ventas
San Pedro de Cardeña, 34. 09002 BURGOS
Teléfono: 26 83 75

Si quiere anunciarse en esta Sección, diríjase a nuestra Administración, Agencias de Publicidad o al corresponsal de DIARIO DE BURGOS en su localidad.

ANUNCIOS EN ESTA SECCION

M.C.D 2018

Antes de que Pepe Navarro comience con su día por delante, un nuevo episodio de la serie «Drummonds». El de hoy se titula «Un poco de aire fresco».

Crónica de Televisión

Mercedes Rodríguez

La proyección de "La isla del Tesoro" pone fin esta noche al ciclo dedicado a las películas coloreadas, ciclo de la discordia, que a pesar de ello se ha mantenido en los primeros puestos de audiencia a lo largo de su emisión. De acuerdo con los últimos muestreos de "Ecotel", las películas "El sueño eterno", "Objetivo Birmania" y "San Francisco", los films hasta ahora medidos por el sistema de audímetros, ocuparon el primer puesto dentro de la lista de programas de mayor audiencia. Contrasta este éxito popular con la enfervecida oposición de una buena parte de cineastas contra las películas pasadas por "pincel" y, más concretamente, contra la decisión de TVE de exhibirlas. Es cierto que si algunos mitos de Hollywood levantaran la cabeza y vieran cómo el ordenador les ha presentado en color electrónico pondrían el grito en el cielo. Sin ir más lejos, a Spencer Tracy le dieron un tinte de pelo rabiosamente zanahoria en "Capitanes intrépidos", mientras el mar se convertía en una balsa híbrida, de color mortecino, para que contrastara el cielo rotundamente azul. En fin, la mano del ordenador no ha tenido sensibilidad artística con su pincel en forma de teclas. Las productoras habrán tomado una irrespeutosa decisión con los protagonistas, directores, actores y demás componentes de las películas que colorearon, pero los datos son poco discutibles. El ciclo, compuesto por obras clásicas de Hollywood, títulos atractivos, han obtenido el favor popular.

«La isla del Tesoro»

El ciclo termina esta noche con un título legendario dentro del cine de aventuras, "La isla del Tesoro" (1934), una obra clásica dentro de las genuinas historias de piratas que dirigió un sólido cineasta, Victor Fleming, basándose en la novela de Robert Stevenson. La película está protagonizada por Jackie Cooper, Wallace Berry, y Lionel Barrymore, quienes se embarcan en una de las más fantásticas aventuras abordadas en Hollywood. El éxito de la película provocó una segunda parte realizada por Walt Disney en color que tuvo tanto éxito como la genuina obra que hoy despide el ciclo coloreado.

Manuel Leguineche en "La luna"

El periodista Manuel Leguineche será hoy entrevistado en "La luna", el programa que presenta y dirige desde Barcelona Julia Otero. Manuel Leguineche, actual director de "En Portada", está considerado como uno de los reporteros más destacados de la actividad periodística en los últimos veinte años. El periodista vasco ha sido corresponsal de guerra en varios frentes, siendo enviado especial en Vietman. Leguineche, Premio Nacional de Periodismo, es autor de varios relatos en los que queda reflejada su visión de los países que ha conocido. Entre otros, figura "El camino más corto".

Como ambientación se anuncia la presencia de Julio Sabalas, artista que, entre otras imitaciones, tiene una especialísima dedicada a Julio Iglesias.

«El nuevo espectador»: Heidegger y el nazismo

"El nuevo espector", el programa cultural que dirige y presenta Eduardo Sotillos por la segunda cadena, dedicará el centro del debate de esta noche al libro "Heidegger y el nazismo". El prograama contará en el estudio con la presencia de su autor, Victor Farías.

En la sección dedicada a las artes plásticas se incluye un reportaje sobre la exposición de Antoni Tapies y en la misma se emitirá un reportaje sobre el legado del actor Guillermo Marín, recogido en el Museo de Teatro de Almagro.

Toros

La segunda cadena ofrece una corrida taurina. Desde el coso de Zaragoza, con motivo de la festividad de la Virgen del Pilar, se retransmite a las 17,00 la corrida en la que intervienen los diestros José Antonio Campuzano, Manuel Ruiz "Manili" y El Boni. Los toros son de la ganadería de la viuda de Garrido de Huelva.

Para Campuzano triunfar en Zaragoza es una meta muy importante ya que en su temporada ha habido más sombras que luces. Manili, recién casado, deberá demostrar a las lenguas de doble filo que también se arrima a los toros en la primera aparición más importante después de su boda. El Boni no escatimará, como lo está demostrando a lo largo de toda la temporada, valor para convencer al respetable que tiene un lugar en el escalafón.

Hockey sobre patines

En la madrugada de la segunda cadena (00,55), los aficionados al hockey sobre patines tendrán la oportunidad de ver el partido entre Australia y España, perteneciente al campeonato del mundo que se celebra en la localidad argentina de San Juan.

TV

Primera cadena

08,00 Buenos días
09,00 Drummonds. «Un poco de aire fresco» Después de la ruptura de las relaciones de Mary y George, éste se siente muy afectado. Todo el mundo en Drummonds se siente víctima del aburrimiento y a Susana Pusey se le ocurre celebrar un concurso de pintura entre los chicos.
10,00 Ei día por delante.
13,00 «La torre del diablo». Convencido de que la Torre del Diablo está deshabitada, el Dr. Quest se arriesga a subir a la cima para recuperar el globo de Johnny, atrapado entre las rocas.
13,25 3 por 4
14,20 Espacios gratuitos de propaganda electoral enTVE (ámbito autonómico).
14,30 Informativo territorial.
15,00 Telediario 1
15,35 A mi manera.
17,55 Avance telediario.
18,00 Los mundos de Yupi.
18,30 Los cuentos del buey.
19,00 Vigilancia del espacio.
19,30 Entre líneas.
20,00 Como en los viejos tiempos.
20,30 Telediario 2.
21,00 Elecciones 89
21,06 El tiempo.'
21,20 Espacios gratuitos de propaganda electoral en TVE - PSOE (5 minutos).
21,30 La Luna. Programa de entrevistas presentado por Julia Otero. Hoy, Manu Leguineche.
22,35 Sesión de noche. Ciclo «Películas coloreadas». «La isla del tesoro».
00,25 Telediario 3.
00,45 Teledeporte.
01,00 Testimonio.
01,05 La noche. «Primera plana».
02,00 Filmoteca del martes: «Tartufo o el hipócrita».
03,25 Despedida y cierre.

Segunda cadena

11,45 Carta de ajuste.
12,00 Espacios gratuitos de propaganda electral en TVE (ámbito autonómico).
13,00 Programación Centros Territoriales.
14,30 Informativo Territorial.
15,00 Telediario 1.
15,30 El nuevo mundo.
16,35 Los explotadores. El Cabo Desilusión, en la desembocadura del río Columbia, en el estado norteamericano de Washington.
17,00 Toros. Feria del Pilar.
19,05 El tiempo que vivimos.
20,05 Corea, la guerra desconocida. «Tregua armada[9].
21,00 Mundo deporte.
21,30 El mirador.
21,45 Arte y tradiciones populares.
22,00 Noticias 2.
22,30 El nuevo espectador.
23,30 Tendido cero.
00,00 La buena música.
00,50 Hockey sobre patines.
02,30 Despedida y cierre.

Y a las ocho, por la primera también, otro episodio de «Como en los viejos tiempos».

Una hemeroteca breve a su servicio

★★★

Un libro hecho con retazos del Diario, de acontecimientos que vivieron nuestros bisabuelos, abuelos, padres y nosotros mismos en el Burgos de los siglos XIX y XX

★★★

De venta en todas las librerías y quioscos de Burgos y su provincia

TOMO II «UN SIGLO DB»

A un precio popular: 450 Ptas.

«Un siglo DB»

La Historia a través de Diario de Burgos

TOMO II

Don .....
Calle ..... Telf. .....
Población / Provincia ..... C.P. .....
Desea recibir ..... ejemplares II TOMO
Desea recibir ..... ejemplares I TOMO
«**Un siglo DB**» a 450 Ptas. cada tomo

○ Contra reembolso
○ Talón nominativo

Fecha y firma

Sólo para fuera de Burgos

Enviar a: **Diario de Burgos, S.A. Departamento Relaciones Públicas. C/. San Pedro de Cardeña, 34. 09002 — BURGOS.**

M.C.D 2018

AGENDA

Santoral

Ss. Tomás de Villanueva, Claro, Pinito, Paulino, Cerbonio obs.; Eulampio y Eulampia hns.; Venancio, Daniel, Samuel, Angel, León, Nicolás, Hugolino, Gereón, Alderico, Basiano, Víctor, Casio, Florencio ms.; Teófilo mj.; Zacarías cf.

Misa: De Feria. De S. Tomás de Villanueva.

Registro Civil

Nacimientos.—María Cristina Gonzalo y Núñez, Carolina Delgado y Yagüez, Christian Franco y Díez, Enrique Peñaranda y Ruiz, Alberto Rubio y Fontaneda, Israel Padrones y García Alvaro Aguilar y López-Montes, Vanesa Frías y Valmayor.

Defunciones.—Francisco Carmona y Prada, de Valladolid, 80 años, Ventura Rodríguez y Sánchez, de Medina de Río Seco, 74 años; Natividad Fernández y Vélez, de Trespaderne, 81 años; Carmen Marcos y Ramos, de Burgos, 58 años; Gregoria Manjón y Rueda, de Castromorca, 84 años; Genera Lara y Sancho, de Madrigal de los Montes, 86 años; Delia Alvarez y Francisco, de Valdefonjas (Zamora), 47 años; Jesús Pedrosa y Ortega, de Burgos, 30 años; Dolores Carrillo y Wanseuble, de San Fernando, 94 años; Trinidad Porras y Lara, de Torrecilla del Monte, 97 años; Jesús Pedro Madrazo y Gómez, de Santander, 26 años; Fidela López y Miguel, de Castrojeriz, 78 años; José Antonio Fernández y Palacín, de París, 19 años.

FUNERARIA
San José
SERVICIO PERMANENTE
CAPILLAS VELATORIAS
Avda. del Cid, 83
Tfnos. 20 94 52 - 22 29 07

ARS – SUM
ORNATO FUNERARIO
LAPIDAS, TUMBAS Y PANTEONES
ESTUDIO DE PROYECTOS
TELF. 227675 Y 216216

Farmacias

Servicio de guardia. — De nueve y media de la mañana a once de la noche, Sra. García, Plaza de Vega, 13. Hdos. de Rey, Carretera de Poza, 12 (Gamonal). Sra. Espuny, Francisco Sarmiento, 8.

Servicio de urgencia. — De once de la noche, a nueve y media de la mañana, Sra. García, Plaza de Vega, 13.

Cupón Pro-ciegos

CUPON PRO CIEGOS
Nº 72.516
premiado
MUEBLES evelio
Gral. Yagüe, 32

Lea siempre
Diario de Burgos
Burgos es cosa nuestra

Boletín meteorológico

Datos recogidos ayer en el Observatorio Meteorológico del aeródromo de Villafría.

Barómetro. — Presión atmosférica, 690,9 milímetros de mercurio.

Temperatura ambiente: Máxima, de 14,6 grados a las 15 horas.

Mínima, de 8,4 grados a las 8 horas.

Viento: N.

Humedad: 57 %.

Taxis

Avda. Cid. Res. Sani.	22 80 56
P. Sto. Dom. Guzmán	20 30 55
Conde Jordana	20 30 88
Plaza de Vega	26 28 62
Avda. Eladio Perlado	21 96 97
Avda. General Vigón	26 53 99
C/. Vitoria (B. J. XXIII)	22 44 06
P.° de los Pisones	26 32 35

Urgencias

Servicio de Policía	0 91
Serv. Pol. Municipal	0 92
Policía Municipal	28 88 34
y	28 88 39
Guardia Civil	22 90 04
Comisaría	23 59 12
y	23 69 01
Gobierno Civil	20 55 00
Jefatura de Atestados	23 24 11
Jefatura Prov. Tráfico	22 11 12
Bomberos (emerg.)	0 80
y	28 88 38
Casa de Socorro	26 14 10
Hospital G. Yagüe	28 18 18
S. S. (Urgen. Resi.)	28 18 00
A. Alcoho. Anó.	23 65 52
S.O.S. droga	26 36 00
Cruz Roja	22 15 00
Hospital Provincial	23 50 11
Teléfono Esperanza	20 73 57
Gas Natural, averías	23 44 00
y	23 45 00
Iberduero, avisos	22 10 81
Ambulancia (partc.)	20 94 52
RENFE	20 35 60
Obras Públicas	22 45 00
Tele Ruta	91-4417222

Miranda de Ebro

Bomberos	31 00 00
Guardia Civil	31 00 39
Seguridad Social	32 06 08
Cruz Roja	31 00 37
Policía	31 00 95

Aranda de Duero

Bomberos	50 07 98
Guardia Civil	50 00 86
Cruz Roja	50 26 18
Policía	50 29 04
Gas Natural	50 06 04

Lerma

Guardia Civil	17 00 37
Cruz Roja	17 00 60

Roa

Guardia Civil	54 00 13
Cruz Roja	54 01 84

Medina de Pomar

Guardia Civil	11 07 06

Briviesca

Cuardia Civil	59 00 34
Cruz Roja	59 08 28

Belorado

Guardia Civil	58 00 46
Cruz Roja	58 01 89

Villarcayo

Guardia Civil	10 00 17
Cruz Roja	10 01 18

Salas de los Infantes

Guardia Civil	38 00 10
Ambulancia Municipal	38 00 21
Serv. Prev. y Salv.	38 09 89
y	38 00 21

Villadiego

Guardia Civil	36 00 04
Ambu. e Incendios	36 00 04
y	36 00 01

Medina de Pomar

Guardia Civil	11 07 06

Espinosa de los Monteros

Guardia Civil	12 00 05
Cruz Roja	12 03 93

Melgar de Fernamental

Guardia Civil	37 20 18
Ambulancia:	
Guardia Civil	37 20 18
Centro G. Médicas	37 24 93

Valle de Mena

Cruz Roja	12 62 92

Monumentos de Burgos

Horario de visita

Catedral.— Todos los días, 10,00-13,30 y 16-18,30.— 200 pts. y 125 grupos de 10.

Colegiata de Covarrubias (Telf. 403011). — Laborables: Sólo a las 10,30-1,30-4,30-6 y 7,30. Festivos: De 10 a 2 y de 4 a 7,30. 100 pesetas y grupos 50 pesetas. (Misa con órgano los domingos a las 12). Los martes no hay visitas.

Iglesia de San Nicolás.— Laborables, 18,30-20,00 horas. Lunes, 9,00-14,00 y 17,00-21,00. Sábados, 9,00-14,00 y 18,30-20,00. Festivos, 9,00-14,00 y 17,00-18,00.

Iglesia de San Esteban.— Llamar a la casa parroquial: 20 70 95.

Museo Monográfico de pintura «Marceliano Santa María».— Lunes, cerrado. Laborables, 10,00-14,00 y 17,00-20,00.— Domingos, 10,00-14,00.— 25 pts. Gratis colegios y estudiantes con profesores.

Museo arqueológico «Casa de Miranda».— Lunes, cerrado. Laborables, 10,00-13,00 y 17,00-19,00. Festivos, 10,00-13,00.— Extranjeros, 200 pts. Españoles, gratis con el D.N.I.

Monasterio de las Huelgas.— Lunes, cerrado. Laborables, 11,00-14,00 (última visita 13,15) y 16,00-18,00 (última visita 17,15). Festivos, 11,00-14,00 (última visita 13,15).— 300 pts. persona. 225 pts. grupos superiores a 10 personas. 100 pts. colegios, profesores y jubilados.

Cartuja de Miraflores.— Visita laborables, 10,15-15,00 y 16,00-18,00. Visita festivos, 11,20-12,30, 13,00-15,00 y 16,00-19,00.

Iglesia de Santa Agueda.— Abierta horas de culto.

Iglesia de San Gil.— Abierta horas de culto.

Iglesia de San Lorenzo.— Abierta horas de culto.

Iglesia de San Lesmes.— Abierta horas de culto.

Monasterio de San Pedro de Cardeña.— 100 pts.; 75 pts. grupos de 30, colegios, 50 pts.

Monasterio de Santo Domingo de Silos.— Laborables, 10,00-13,00 y 16,30-18,00. Festivos, 16,30-18,00.— 100 pts. Grupos de 25 y estudiantes, 50 pts. Misa (canto Gregoriano): Laborables 9,00. Festivos, 12,00. Vísperas (canto Gregoriano), 19,00.

Talleres

Ayuda automovilística RACE

Burgos: Talleres Automoderno ☎ 224809 y 209039.
Briviesca: Autorreparaciones Briviesca ☎ 590707 y 591045.
Aranda de Duero: Talleres De la Puente ☎ 500347 y 503856.
Espinosa de los Monteros: Talleres José Luis ☎ 120294.
Medina de Pomar: Garaje Samuel ☎ 110453 y 110306.
Miranda de Ebro: Garaje Tamayo ☎ 310112 y 310549.
Lerma: Talleres Madrid-Irún ☎ 170085 y 170222.
Pancorbo: Garaje Aldama ☎ 354064.
Hontoria del Pinar: Talleres Santiago Muñoz ☎ 386054.
Oña: Talleres Ventura Velasco ☎ 300044.
Salas de los Infantes: Talleres Celes ☎ 380147.
Miranda de Ebro: Talleres Escudero S. L. ☎ 310079.
Villadiego: Talleres Conrado ☎ 360138.
Cilleruelo de Bezana: Talleres El Escudo S. L. ☎ 153086 y 153036.

Coches de línea

Salidas a:

Adrada de Haza: 14,00 (lu., mi., vi.:18,00, fes. no)
Aguilar de Campoo-Cervera de Pisuerga: 9,30 (ju. y sa.)
Aguilar de Campoo-Cervera de Pisuerga: 17,00 (diario, dom. y fes. no)
Aranda de Duero: 7 - 10,45 - 13 - 13,30 15,30 - 17,30 - 19,30 (diario, dom. no)
Arenillas de Riopisuerga: 14,00-19,00 (diario, sab.:14,00, dom. y fes. no)
Arija: 17,30 (lu., mi., vi.:18,00, fes. no)
Alar del Rey: 17,30 (diario, vi.:18,30, sab.:13,30, dom. y fes. no)
Barcelona (directo por autopista): 7,00-10,45-15,00 (diario, dom. no)
Belorado: 13,30-18,15 (diario, vi.: por Cerratón 19,00, dom. y fes. no)
Bilbao (directo): 10,30-16,00 (diario, dom. y fes. no)
Bilbao: 7,00-12,00-14,00 (diario, dom. y fes. no)
Bilbao-Espinosa de los Monteros: 14,00-18,00 (diario, dom. y fes. no)
Briviesca: 7,45 - 10,30 - 13,30 - 17,45 19,30 (diario, sab.: 17,45-19,30, dom. y fes. no)
Cabia (por Cayuela-Albillos): 18,30 (lun. y vi., fes. no)
Carcedo de Burgos: 12,45 (vi. fes. no)
Castrojeriz-Arenillas: 14,00 (diario; ju. dom. y fes. no)
Covaleda: 18,30 (diario, dom. y fes. no)
Fresneda de la Sierra: 19,30 (diario, dom. y fes. no)
Frías-Oña: 17,45 (diario, sab.: 13,30, dom. y fes. no)
Fuentes de Oñoro-Ciudad Rodrigo-Salamanca-Zamora-Toro-Valladolid-San Sebastián-Irún: 16,30 (diario, dom. no)
Hoyales-Roa: 18,00 (lu., mi., vi., sa.: 14,00, fes. no)
Irún-San Sebastián-Valladolid-Toro-Zamora-Salamanca-Ciudad Rodrigo-Fuentes de Oñoro: 10,30 (diario, dom. no)
León: 12,00 (diario, dom. y fes. no)
Lerma (por Tordueles): 14,00 (mi., sa., fes. no)
Lerma (por Tordueles): 14,00-18,30 (lu., ma., ju., vi.: 19,15, fes. no)
Logroño (por Briviesca): 7,45 - 10,30 12,30 (diario, dom. y fes. no)
Logroño (por Belorado): 8,30 - 13,00 16,30 - 20,15 (diario, dom. y fes. no)
Los Balbases: 18,30 (lu., vi.: 19,00, fes. no)
Madrid: 10,45 - 12 - 15,30 - 17,30 - 20,00 (22,15 viernes y vísperas de festivos)
Madrid (Bus-Expres): 7,30 (diario, dom. y fes. no)
Mahamud-Presencio-Arcos: 18,30 (ma., mi., ju., fes. no)
Melgar de Fernamental: 13,30-19,30 (diario, dom. y fes. no)
Melgar de Fernamental-Osorno: 17,15 (diario, dom. y fes. no)
Miranda de Ebro: 13,30-17,45 (diario, sab.: 17,45, dom. y fes. no)
Miranda de Ebro: 6,45 (diario; sab.; dom. y fes. no)
Oña-Trespaderne: 13,30 (lu., mi., vi.)
Palencia: 8,00-17,30 (diario, dom., fes. no)
Pedrosa del Príncipe-Astudillo: 17,30 (diario, vi.: 18,30, dom. y fes. no)
Peral de Arlanza-Baltanás-Villahoz: 18,30 (diario, vi.: 19,00, sab.: 14,00, dom. y fes. no)
Poza de la Sal: 17,45 (diario, sab.:13,30, dom. y fes. no)
Salidas Padrones: Padrones, Aguas Cándidas (sábados). Hozabejas, Terminón (viernes). La Parte, Salas (lu. y vi.). Rojas, Llanos (mi. y sa.). Rioseras, Salas (martes). Riocerezo, Salas (jueves).
Pradoluengo: 13,30 (diario, dom. y fes. no)
Quintana del Pidio-Roa: 18,00 (ma., ju., fes. no)
Quintanilla Cabrera-Jaramillo de la Fuente: 18,00 (vi., sa.: 14,30, fes. no)
Rabé de las Calzadas: 13,30 (vi., fes. no)
Roa de Duero: 18,00 (diario, sa.: 14,00, dom. y fes. no)
San Sebastián: 10,45-18,30 (diario). 22,15 (viernes y vísperas de festivos).
Santander-Ontaneda: 10,00-15,30 (diario). Verano, 7,30 (diario).
Santibáñez Zarzaguda: 14,30 (diario, dom. y fes. no)
Santo Domingo de la Calzada: 8,30-13,00-16,30-20,15 (diario, dom. y fes. no)
Santo Domingo de Silos-Caleruega: 17,30 (lu., ma., mi., ju., vi.: 18,30, fes. no)
Santo Domingo de Silos-Caleruega: 14,00 (sa., fes. no)
Sasamón: 13,30 (diario, dom. y fes. no)
Sasamón-Grijalba-Herrera de Pisuerga: 17,30 (diario, vi.: 18,30 dom. y fes. no)
Soria: 7,15-14,00 (diario, dom. y fes. no)
Tinieblas de la Sierra: 19,30 (vi., fes. no)
Tobar: 19,15 (ma., mi., ju., vi., sa.: 13,30)
Tordómar: 18,30 (lu., vi., sa.: 14,00, fes. no)
Torrelavega: 10,45 (diario)
Tórtoles de Esgueva: 13,45 (lu. mi. sa.,fes. no)
Tórtoles de Esgueva: 18,00 (diario, vi.: 18,30, sa.: 13,45, dom. y fes. no)
Valladolid: 13,30 (diario, dom. y fes. no)
Valladolid (directo): 8,00-16,00 (diario, dom. y fes. no)
Villadiego: 9,30 (lu., fes. no)
Villadiego: 13,30-17,30 (diario, vi.: 18,30, dom. y fes. no)
Villadiego: 19,15 (lu., vi., fes. no)
Villahoz: 14,00 (ma., vi. sa., fes. no)
Vitoria-Eibar (directo): 16,30 (diario, dom. no)

Servicio domingos y festivos

Aranda de Duero: 10,00 - 13,00 - 19,00 21,00
Aguilar de Campoo: 17,00
Bilbao: 9,00-17,00-21,00
Briviesca: 9,30-19,00-23,00
Briviesca-Poza-Frías: 9,30
Laredo (jul., ago. y sep.): 7,30
Logroño (por Belorado): 13,00 - 16,30 20,15
Logroño (por Briviesca): 19,00
Madrid: 10,45 - 12,00 - 15,30 - 17,30 20,00 - 22,15 - 24,00
Melgar de Fernamental: 19,00-23,00
Barcelona (directo por autopista): 16,00 (sólo domingos)
Regumiel de la Sierra (Soria): 9,00
San Sebastián: 10,45-18,30-23,15
Santa Casilda (jul., ago. y sep.): 9,30
Santander: 10,00-15,30-20,00
Santo Domingo de Silos (jul., ago, y sep.): 9,30
Sasamón-Grijalba: 23,00
Torrelavega: 10,45
Tórtoles de Esgueva: 9,30
Valladolid: 20,00
Villadiego: 23,00

Servicios Internacionales

París-Tours-Burdeos: 23,00 (ma. y vi.)
Lyon-Nimes-Toulouse-Besançon: 17,30 (ma., ju., sa.)
Suiza: 17,30 (ma., ju. sa.)
Holanda: 21,30 (jueves)
Alemania y Bélgica: 2,00 (mi., sa.)
Londres: 12,30 (mi., ju., vi. y sa.)
Bélgica-Alemania: 13,30 (jueves)

Crónica del tiempo

F. Medina Casado

Situación atmosférica actual y evolución probable

El anticiclón, centrado —como ven— al Suroeste de Irlanda afecta a la mayor parte de España dentro de su radio de acción. Las únicas regiones no afectadas son las que quedan relativamente próximas a la borrasca italiana, es decir, el Nordeste peninsular, que es precisamente donde, débil y dispersamente, podrán surgir algunos chaparrones.

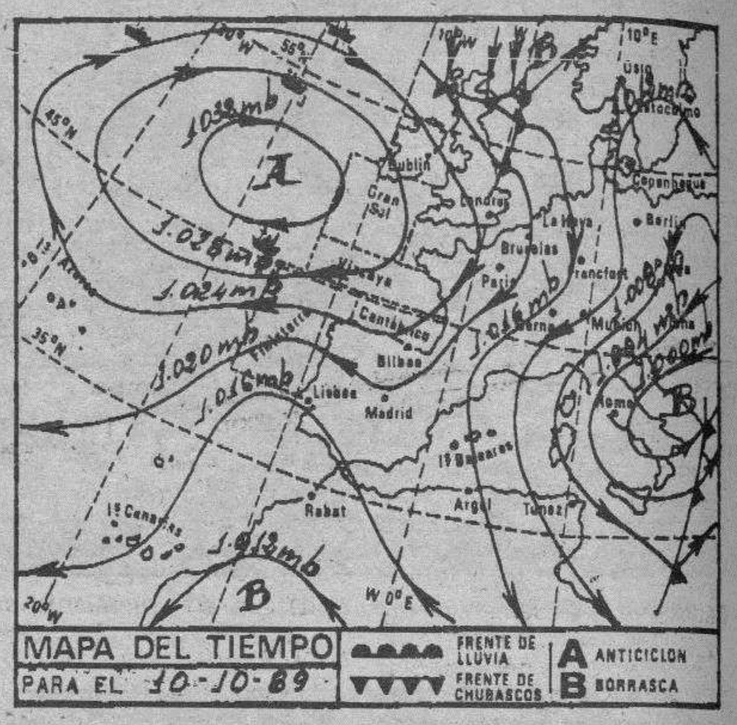

El tiempo para hoy

Cielo nuboso con algunos chubascos débiles y ocasionales en las Baleares, Norte de Cataluña y Cantábrico oriental. Intervalos nubosos en el resto del Cantábrico, Norte de Galicia, alto Ebro, Aragón, Sistemas Ibérico y Central, región del Estrecho y Norte de las Canarias. En el resto de España, por lo general, la nubosidad será escasa o nula. Los vientos serán moderados a fuertes del Noroeste en el valle del Ebro, Aragón y Cataluña, moderados de componente Este en el Estrecho y Norte de Galicia y flojos, con predominio de la componente Este, en las demás regiones. Las temperaturas serán ligeramente más bajas en el tercio septentrional de la Península y en las Canarias y no experimentarán cambios en el resto de España.

Temperaturas a las 13 horas de ayer

Bilbao 17, Santander 17, Oviedo 15, San Sebastián 13, Vitoria 13, Pamplona 14, Logroño 16, León 16, La Coruña 16, Valladolid 15, Avila 11, Burgos 12, Soria 14, Zaragoza 18, Barcelona 22, Valencia 22, Madrid 20, Sevilla 26, Málaga 25, Cádiz 24, Palma de Mallorca 21 y Las Palmas de Gran Canaria 27.

Otras del resto de Europa:

Amsterdam 13, Atenas 25, Berlín 9, Berna 13, Bonn 11, Bruselas 13, Copenhague 12, Dublín 15, Estocolmo 9, Frankfurt 10, Ginebra 13, Hamburgo 8, Lisboa 25, Londres 14, Milán 19, Niza 22, Oslo 8, París 13 y Roma 16.

Burgos de ayer

Hace 30 años

- Del DIARIO DE BURGOS de 10 de Octubre de 1959

—Se celebraron las bodas de plata de las juventudes de ambos sexos de Acción Católica de San Esteban.
—Se han cedido los locales que ha de ocupar el supermercado en el sótano del Mercado de Abastos de la Zona Sur.
—Mañana comienza la III Vuelta Motorista a Burgos.
—La temperatura máxima de ayer fue de 18,0 grados y la mínima de 13,0.

Hace 60 años

- Del DIARIO DE BURGOS de 10 de Octubre de 1929

—El Ayuntamiento ha acordado construir un nuevo Mercado de Abastos en la zona Sur de la ciudad.
—Igualmente ha acordado construir una nueva planta para Hospital y Casa Refugio en el vivero de las Pastizas.
—La temperatura máxima de ayer fue de 13,4 grados y la mínima de 4,8.

Hace 90 años

- Del DIARIO DE BURGOS de 10 de Octubre de 1899

—Desde el próximo lunes quedará abierta la Escuela de jóvenes obreras.
—Se ha recibido el título de practicante expedido a favor de don Antonino Moral y Gozalo.
—Han salido para Madrid las marquesas de la Puente y Acapulco.
—Un muchacho resultó herido de una pedrada en la cabeza que le propinaron en una pelea.
—La temperatura máxima de ayer fue de 23,0 grados y la mínima de 8,2.

M.C.D 2018

CARTELERA

Cines

AVENIDA. — Hoy 5,15, 7,45 y 10,30. Estreno simultáneo con las principales capitales de España. **«Gringo viejo».** Jane Fonda, Gregory Peck, Jimmy Smits. La película del año. **«Gringo viejo». Una obra maestra que le impresionará profundamente. ¡Debe verse inexorablemente! «Gringo viejo».** Un joven general... Nadie por amor estuvo nunca más cerca del peligro. Mayores 13 años.

CORDON.— (Cine de estreno), 5,30, 8 y 10,30. ¡2.ª Semana! del estreno... ¡De más impacto del momento! **«Batman».** Con Michael Keaton (como Batman) y Jack Nicholson (como Jocker). **«Batman»** es... ¡Más que grandiosa!, es ¡espectacular y emocionante! ¿Un murciélago? ¿Un superhombre? ¡Qué fantástica película es **«Batman»!** (Autorizada para menores de 13 años).

CONSULADO. — Hoy estreno simultáneo en las pantallas de toda España. Del gran realizador Jaime Chavarri, excepcional película Declarada de Interés. **«Las cosas del querer».** Angela Molina, Angel de Andrés López, Manuel Bandera, María Barranco y un largo etc., de grandes actores. **«Las cosas del querer». En la postguerra, hambre y ruinas, salir adelante es casi imposible. Son «Las cosas del querer»** ¡Fueron las cosas y las canciones de España. Sesiones: 5,30, 7,45 y 10,30 noche. 13 años.

DUCAL.— Hoy, de 4 a 12. Fabuloso doble. Un despampanante estreno del que se hablará y reirá durante... ¡Un millón de años! **«El magnífico salvaje».** Adriano Celentano, Debra Feuer. Es divertida, amena, intrascendente, suculenta, burbujeante, picaresca y **«El 4.° hombre».** La película más premiada del realizador de «Robocop». Mayores 18 años.

GOYA.— (Su sala preferida). Hoy grandioso estreno. 5,15, 7,45, y 10,30 noche. Martin Scorsese, Francis Coppola y Woody Allen. Tres grandes directores, tres grandes historias. **«Historias de Nueva York».** Primer episodio: Apuntes al natural. Segundo episodio. La vida sin Zoe y tercer episodio: Edipo reprimido. Tres historias que componen una pieza maestra del cine. **« Historias de Nueva York».**

GRAN TEATRO. — Hoy, 5,30, 8 y 10,45. Ultimo día de la mejor y más impresionante interpretación de Bruce Willis, **«Jungla de Cristal»** ¡40 pisos de acción y aventura! **«Jungla de cristal».** Bruce Willis utilizando todo su valor, agudeza y resistencia en un mortífero juego de persecución, **«Jungla de cristal».** (13 años) ¡Tu película! El jueves, un estreno muy especial, «El asesino del calendario», con Kevin Kline.

TIVOLI.— (Donde todo el año es temporada), 5,30, 8 y 10,30. ¡6.ª Semana éxito total! Porque es formidable, porque a todos gusta, porque el público lo pide, porque es fe-no-me-nal, seguimos proyectando **«Indiana Jones y la última cruzada».** De Spielberg, con Harrison Ford —como hombre del látigo y del sombrero— y Sean Connery (como «papá» de Indiana «juniors»). (Todos los públicos).

Salas de fiesta

COTTON.— Vitoria, 56.

BAMOS.— Calera, 10. Teléfono 234900.

DUETTO.— Avda. Sanjurjo, s/n. Teléfono 202834.

ROMA.— San Pablo, 4. Teléfono 265964.

DON JAVIER.— Vitoria, 142. Teléfono 213498.

ARMSTRONG.— Calle Clunia, 13. Teléfono 227266.

LA FINCA.— Paseo Isla, s/n. Teléfono 234810.

PENTAGONO.— Conde Jordana, 2. Teléfono 202834.

Salas de arte

PLAZA ESPAÑA, 3. — Caja del Círculo. Oleos de Cerdá Gironés. Del 29 de Septiembre al 13 de Octubre. Horas de visita: 7,30 a 9. Sábados, 7 a 9. Festivos, 12 a 2.

SALA ARLANZON. — De la Caja de Ahorros Municipal. Expo-foto/89 de Víctor Suso. Del 10 al 19 de Octubre. Horas de visita: laborables, de 12 a 2 y de 7 a 9. Festivos, de 12 a 2.

AULA SAN PABLO. — Caja Círculo, exposición de óleos Pablo de Sebastián. Horario: Laborables: 6 a 9. Festivos: 12 a 2.

CASA DEL CORDON. — Centro Cultural. Sala de Exposiciones. Arte Español Contemporáneo en la Colección «Hojas de Hierba». Hasta el 5 de Noviembre. Visitas: Laborables, de 12 a 2 y de 7 a 9. Festivos, de 12 a 2.

AULA ESPOLON. — Grupo Pictórico Alcarreño «Luis S. Madrigal». Caja Círculo. Horario: Laborables, 12 a 2 y 6 a 9. Festivos, 6 a 9.

TAGRA. — Exposición de óleos de Antonio Sousa Oliveira. Del 30 de Septiembre al 12 de Octubre. Horas de visita: Laborables, de 12 a 2 y de 7 a 9. Festivos, de 12 a 2.

Varios

BIG BOLERA AMERICANA.— Cafetería, juegos recreativos, billares, ping-pong, etc. Abierta desde las diez de la mañana. Final Reyes Católicos.

RADIOS

Radio Popular OM: 837 Khz.— 06,00: Onda pesquera. 07,00: Primera hora. 09,00: Protagonistas. 13,00: Mediodía Cadena COPE. Primera edición. 13,15: La rotonda. 14,00: Información local. 14,15: Información regional. 14,30: Información nacional. 16,05: Directamente Encarna. 20,00: Noticias de la tarde. 20,30: Popular deportivo. 21,05: Tierra de todos. 22,03: El espejo. 23,00: Un día en España. 00,00: La linterna. 00,30: Sé que estás ahí. 03,00: Juntos en la noche. Boletines informativos horarios. FM: 95,5 Mc. — 07,00: Fórmula. 00,30: Conexión programa nacional. Boletines informativos horarios.

Antena 3 de Burgos 94.3. F.M.: Stéreo. 6,00: El primero de la mañana. 8,30: El primero de la mañana, edición local. 9,00: El primero de la mañana, especial reportajes. 11,35: Viva la gente divertida. 12,05: «Viva la gente de Burgos». 14,05: Antena de Castilla y León. Informativo regional. 14,15: Informativo local. 14,33: Viva la gente del deporte. Edición local. 15,05: Viva la gente de Burgos. 16,00: Viva la gente de la tarde, con los espacios: Informativo de la tarde, viva la gente de la tertulia, viva la gente que pregunta, viva la gente que empieza y viva la gente del cole. 19,05: Antena de Castilla y León. Informativo regional. 19,15: Informativo local. 19,33: Los 33 de Antena 3 (edición local). 20,05: Viva la gente de la música. 20,33: Gomaespuma. 21,33: La salud es lo que importa. 22,30: Hora cero. 24,00: Supergarcía en la hora cero. 1,30: Polvo de estrellas. Justo al finalizar Supergarcía. 4,00: Gomaespuma (repetición). 5,00: Supergarcía (repetición). Noticias a las horas en punto y a las medias.

Radio 80 Serie Oro. (97.1. MHz). — Veinticuatro horas de la mejor música con las 2.000 mejores canciones de las tres últimas décadas.

RNE Castilla y León RNE-1: «El portal 34», programa regional, emisión O.M.-684, de 13,05 a 13,30 h., de lunes a viernes. RN-1: «Club de campo», emisión O.M.-684, de 13,05 a 13,20 h., sólo sábados. RNE-4: «El portal 34», programación regional, emisión F.M.-93,55, de 13,05 a 13,30, de lunes a viernes. RNE-4: «Club de campo», emisión F.M.-93,55, de 13,05 a 13,30 h., sólo sábados. RNE-4: «Qué será, será», emisión F.M.-93,55, de 19 a 20 h., de lunes a viernes. RNE-4: Magazín regional «Ahí te duele», emisión F.M.-93,55, de 9 a 11 h., de lunes a viernes. Emisión regional, programa que dará comienzo a partir del día 9. RNE-5: Magazín local «Como te lo cuento, hotel cinco estrellas», emisión O.M.-1.503, de 9,30 a 13 h., de lunes a viernes. RNE-5: Informativos locales, de lunes a viernes: 9,10 a 9,20 h., 13,45 a 14 h., 19,05 a 19,30 h., sábado: 8,45 a 9 h., 13,45 a 14 h. RNE-5: Programa deportivo «Libre directo», de lunes a viernes, de 15 a 15,30 horas, sábados y domingos, de 14,30 a 15 h., emisión O.M.-1.503.

Radio Castilla-SER O. M. — 6,00: Matinal SER, con información a las 7,20, 7,50 y 8,40. 9,00: Hoy por hoy, con Iñaki Gabilondo. 12,30: Magazine local. 14,00: Informativo hora 14. 15,05: Programa deportivo local. 16,05: Programa musical. 17,00: El sermón, con Angel Casas. 19,05: Magazine local. 20,00: Informativo hora 20. 21,05: Sorteo ONCE. 22,00: Coplas de mi SER. 23,00: Hora 25. 00,00: Ventana al deporte. 1,00: La ventana indiscreta. 4,00: De la noche a la mañana. A todas las horas informativo SER. F.M. — Programación de 40 Principales durante 24 horas.

RESTAURANTES

ALMUERZOS TONI. — Meriendas, cenas, menús variados, 650 pesetas. Especialidad en alubias con almejas, pimientos rellenos de merluza, rabo de buey, cazuelitas variadas. Lunes cerramos. Regino Sainz de la Maza, 10. ☎ 272102.

ASADOR LOS TRILLOS.— Horno a la vista. Sólo cordero asado con ensalada, torta y jarro de vino de ribera. Para pinchar, chorizo a la brasa, morcilla, pimientos asados con anchoa y poco más. Alguna chuletilla a la brasa y cabecillas, los jueves, las cabecillas a 250 pesetas. También asamos para llevar. Estamos en El Hospital del Rey. ☎ 262877. Abierto todos los días.

ASADOR RIBERA DEL DUERO.— El buen comer ya tiene nombre. Asados al horno de leña, productos típicos de la tierra con vinos de ribera, el entorno ideal para reuniones de empresa. Asados para llevar, su más sabrosa comunión en casa. Asador Ribera del Duero, Plaza S. Domingo de Guzmán, 18. ☎ 208513.

CAMPING FUENTES BLANCAS. — Abierto todos los fines de semana. Especialidad en paellas y comida casera. ☎ 233481.

CASA AZOFRA. — Asador restaurante. Especialidad en cordero asado al horno de leña. Asamos para llevar. Por encargo saborée nuestra olla podrida. C/. Hospital del Rey. Reserva mesas ☎ 205973.

FORNOS. — Restaurante-Bar. Nueva dirección. Churrería, abierto desde las 5 de la madrugada. Menús del día 650. 4 menús diferentes. Todos los días cata variada. Chocolate con churros 150 pesetas, precios especiales para grupos. Consúltenos, estamos en calle Merced, 17. ☎ 206196.

LA VARGA. — Especialidad: entremeses y pescados. Carretera Madrid-Irún kilómetro 232. A 5 kilómetros de Burgos. ☎ 201640.

LA TABERNA DEL MAR. — Comer en el puerto, sin salir de Burgos. Pescadito frito, pimientos rellenos de merluza. Chipirones rellenos, ensalada, embutido ibérico, patés variados, chuletón, merluza plancha. En Regino Sáiz de la Maza.

MESON DE LOS INFANTES. — Especialidades olla podrida, lentejas medievales, cochinillo asado. Corral de los Infantes. ☎ 205982.

MESON DEL VENA. — Dos menús diferentes del lunes a viernes, a 750 pesetas. Menú típico castellano. Sopa castellana, cordero asado con ensalada, postre del abuelo, vino de ribera 1.700 pesetas. C/ Alférez Provisional (frente Iberduero). ☎ 221551.

MESON LA PIEDRA. — Especialidades: carnes y pescados, cordero asado y paella de encargo, sabrosas cazuelitas. San Pedro y San Felices, 45. ☎ 268925. Cerramos lunes no festivos.

CHINA. — Excelente comida china, precio asequible, también puede llevarse a casa. C/. Corral de los Infantes, Arco Santa María. ☎ 205997.

SAN AMARO.— Especialidad en carnes a la brasa, parrillada de pescado. Postres caseros. Carretera Valladolid, s/n. ☎ 201707.

SANTANDER. — Menús diarios 800 pesetas. Platos combinados. Especialidades: merluza rellena de salmón, escalopines marsala. Santander número 6 ☎ 230899.

TORRES. — Especialidad: cordero asado al horno de leña. Bodas, comuniones y banquetes. Esquina calle Vitoria número 228 (Gamonal). ☎ 220132.

LA CUEVA. — Especialidades sopa serrana, merluza donostiarra. Plaza Santa María, 7. ☎ 208671. Cerrado domingos noche.

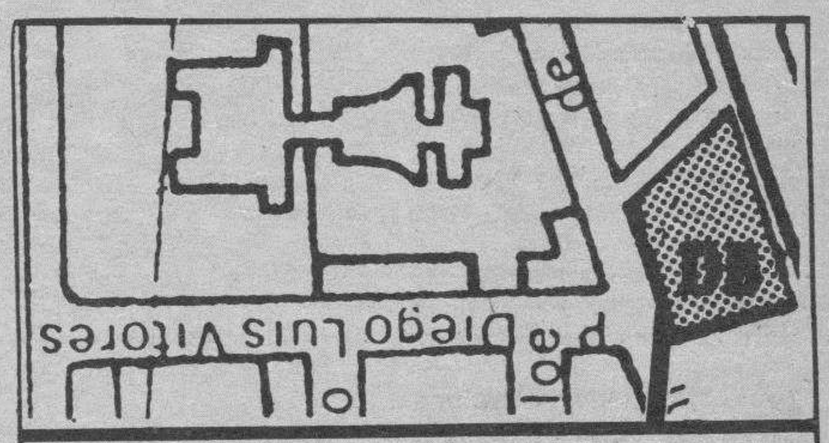

Diario de Burgos

Se vende en el día en:

ARANDA DE DUERO

- Victorino Calvo. Kiosco.
- Kiosco Angulo. Plaza Virgencilla, s/n.
- Florencio Fernández. Av. Castilla, 8.
- Kiosco «El Pito», Av. de los Caídos, s/n.
- Kiosco Polígono Residencial. Plaza Mediterráneo, s/n.
- Kiosco Avelino. Comandante Requejo, 5.
- Kiosco Santa Catalina (Junto a la Parroquia), Av. Burgos, s/n.
- Estación de Servicio Tamaca. Avda. Castilla.
- Juan Martínez. Estación Autobuses.
- Pilar Alvarez. Avda. Luis Mateos, 1.

MIRANDA DE EBRO

- Pilar Narro Bravo. Comuneros de Castilla, 5.
- Pilar García de Albéniz. Kiosco. Carretera Logroño, 7.
- Purificación Zubizarreta Cañas. Estación, 48.
- Biblioteca Estación. Andén Norte.
- Librerías de Estación ff.cc. (Z.B.).
- Celestina Garrido. Kiosco Prensa. C/. Estación.
- Celestina Garrido. Venta de Prensa. C/. Vitoria, 19.
- Librería Malfaz. San Agustín, 3.
- Librería Erri. Real Aquende, 57.
- Juan F. Figuero. C/. del Río, s/n. Kiosco.
- Antonia Garrido. Librería. Real Allende, 26.
- José Ramón Aliende Ríos. Kiosco Prensa. C/. Francisco Cantera. Esq. Alfonso VI.
- Manuela Resa Martínez. Alfonso VI, 56.
- Antonio Crespo. Ctra. Logroño, esquina Las Conchas, junto iglesia. Kiosko Prensa.
- Inés Merino. Plaza Prim. Kiosco.
- Hotel Tudanca.
- Vicente Rojo. Ramón y Cajal, 2.

MADRID (13,30 h.)

- Gta. Ctro. Caminos-Sta. Engracia.
- Agustín de Foxá-Pl. de Castilla.
- Pl. Cuzco-P.° de la Castellana.
- Concha Espina, 6 (Estadio S. Bernabéu).
- Cibeles-P.° del Prado.
- Cibeles-Pasaje.
- Alcalá, 50.
- Pl. de las Cortes.
- Alcalá, 39.
- Alcalá 185.
- Sol, 1.
- Sol, 11.
- Sol, 13.
- Mayor, 5.
- Pl. de Isabel II (Opera).
- Quintana, 19.
- Princesa, 65.
- Princesa, 56.
- Gran Vía, 39.
- Gran Vía, 38.
- Montera-Gran Vía.
- Pta. de Alcalá, 2.
- Goya, 63.
- J. Hurtado de Mendoza-Dr. Fleming.
- Pl. de España, 2.
- P.° del Prado, 20.
- Alenza, 20.
- Plaza Santa Bárbara.

LOGROÑO

- Jesusa Fernández, Kiosko Rosaleda.
- Pedro Uruñela Nieto. Muro del Carmen, 2.

BILBAO

- Librería J. Guinea. C/. Elcano, 25.

BARCELONA (19,30 h.)

- Kiosco Estación Renfe (Sants).
- Kiosco Plaza Universidad. Aribau.
- Kiosco Cataluña. (Frente al Corte Inglés).
- Kiosco Puerta del Angel. (Frente Galerías).
- Kiosco Ramblas. C/. Carmen.
- Kiosco Ramblas. C/. Hospital.
- Kiosco Paseo de Gracia. Diagonal.
- Kiosco Paseo de Gracia. Provenza.
- Kiosco Paseo de Gracia. Diputación.
- Kiosco Plaza Urquinaona.
- Kiosco Riera Blanca, 4. (Frente Nou Camp).

VALLADOLID

- Plaza Mayor (frente a Club del Fumador).
- Plaza de España (Banco).
- Huerta del Rey (calle José Luis Arrese).
- Paseo de Zorrilla (Corte Inglés).
- Paseo de Zorrilla (iglesia de San Antonio).
- Estación del Ferrocarril.
- Universidad.

Diario de Burgos

Fundado en 1891

Medalla de Oro de la Ciudad

DECANO DE LA PRENSA BURGALESA

Edita: DIARIO DE BURGOS, S. A.

Presidente y Gerente: Angel León Albarellos

Director: Vicente Ruiz de Mencía
Redactores Jefes: Juan José Calleja López
Jaime Valdivielso Carcedo.

Redacción.— Roberto Granja Albarellos. Intnal. y Monográficos
Alfonso Salgado Espinosa. Cultura
Angel López Ochoa. Deportes
Javier Salgado Espinosa. Cierre y Suplementos
J. Angel Gozalo Antón. Burgos y Provincia.
José Luis Saiz Santos. Espectáculos
Lorenzo Matías y Angel Ayala. Fotografía

Administrador Gral.: Gonzalo Albarellos Carrascal

Dpto. Publicidad y Relaciones Públicas: Mariano González Hernando
Producción: Javier Gutiérrez González
Dpto. Distribución y Ventas. Jesús López Pérez.
Regente y Coordinador Talleres: Gonzalo Bárcena Alonso

Redacción, Administración y Talleres: San Pedro de Cardeña, 34. 09002-Burgos. Red. ☎ 267280. Adm. ☎ 268375 - 265768. Télex 39703. Fax 268003. Apartado de Correos, 46.- C. P. 09080. Depósito Legal BU-5-1958. Delegación Miranda de Ebro: Salvador Moneo, C/. Logroño, 1. ☎ 311761. M.ª de los Angeles Crespo Sánchez, Ronda del Ferrocarril, 77, 4.° B. ☎ 314620. Delegación Aranda de Duero: M.ª Aurora Lázaro Muñoz, C/. Hospicio, 16, bajo C. ☎ 505917.

M.C.D 2018

Diario de Burgos

España cooperará en la protección a la infancia en Latinoamérica

Madrid (Efe).— La ministra de Asuntos Sociales, Matilde Fernández, dijo ayer que su departamento incorporará el próximo año la cooperación con la infancia, fundamentalmente dirigida hacia «los niños desplazados por los conflictos en América Latina».

Matilde Fernández hizo este anuncio en la inauguración del seminario sobre «La protección internacional de la infancia en Europa y Latinoamérica».

La ministra expresó su confianza en que los debates del citado seminario na permitan dimensionar mejor los efectos producidos en los niños por la guerra y actuar, con mayor dimensión todavía para evitarla».

El seminario, que se desarrollará en Madrid del 9 al 11 de octubre, organizado por la Fundación de Estudios sobre la Paz y las Relaciones Internacionales (FEPRI), para abordar el tema de protección a la infancia, fue inaugurado ayer, además de por la ministra, por el secretario de Estado de Relaciones Internacionales, Luis Yáñez, y por el viceministro de Justicia de Costa Rica, Mario Viquez.

Matilde Fernández hizo referencia a la situación de la infancia en Latinoamérica, donde dijo que hay 200.000 niños huérfanos en Guatemala; el 11 por ciento de la población de El Salvador ha sido desplazada por conflictos armados durante los últimos años y se estima en más de un millón el número de personas que han tenido que abandonar su hogar en Centroamérica, de los cuales una tercera parte son menores de 15 años.

«Afianzar las políticas de paz en la región e incentivar el desarrollo económico y social ligado a un mejor aprovachamiento de los propios recursos, es parte de nuestra responsabilidad y el modo de hacer efectiva la cooperación internacional», añadió la ministra.

Por su parte, el secretario de Estado de Relaciones Internacionales, Luis Yáñez, tras referirse a la realidad infantil en países de Iberoamérica, señaló la necesidad de «enfrentarse a esta alarmante situación».

Luis Yáñez puso de manifiesto el esfuerzo español, a través de los Ministerios de Asuntos Sociales y de Asuntos Exteriores, para ejecutar proyectos de protección integral que «supongan un avance en la mejora de las condiciones de vida».

El viceministro de Justicia de Costa Rica se refirió a la Convención de Derechos del Niño que estudiará el plano de la Asamblea General de las Naciones Unidas, «instrumento —dijo— fundamental, sin precedentes a nivel internacional, en cuanto a la supervivencia, desarrollo, protección y participación que tienen los niños».

Tras afirmar que la realidad de la infancia en Iberoamérica es «más dura que cualquier descripción que se haga de ella» señaló que se calculan en 50 millones los niños que viven temporal o permanentemente en las calles.

En Centroamérica mueren anualmente más de 100.000 menores de cinco años a causa de enfermedades previsibles; en Guatemala, padecen desnutrición el 82 por ciento de los niños menores de cinco años y en Honduras, el problema de la desnutrición afecta al 30 por ciento de los niños, según datos expuestos por el viceministro de Justica de Costa Rica.

Expertos nacionales e internacionales estudiarán en el seminario tres grandes temas relativos a la infancia: «El Sistema Internacional de Protección de los Derechos de la Infancia», «La Infancia en Europa y en América Latina» y «La Infancia y la Familia».

Matilde Fernández inauguró la convención. A su lado, Yáñez. Efe

Tras la inauguración del seminario, la ministra de Asuntos Sociales, Matilde Fernández, se refirió a la propuesta de Cáritas de que las organizaciones no gubernamentales (ONG) establezcan una comisión para fijar junto con la Administración los criterios sobre determinación de cuáles son los problemas sociales prioritarios que demandan una atención preferente y los principios a los que deben someterse los programas que pretenden acogerse a la financiación pública.

Matilde Fernández dijo a los periodistas que «sería una ayuda para el Ministerio que las ONG nos traladaran sus propuestas» y matizó que «sólo para proponer, porque para controlar está el Parlamento y para decidir el Ministerio de Asuntos Sociales».

El texto de la convención pretende incorporar los elementos fundamentales de la Declaración de los Derechos del Niño aprobada en 1959 y considera la infancia como un sujeto de derecho y no sólo de protección. Se divide en dos grandes bloques. El que recoge los derechos en relación a la infancia y los derechos significativamente sociales del niño. Para velar por el cumplimiento de la convención se ha previsto la constitución de un Comité de Derechos del Niño cuya misión será examinar las actuaciones realizadas por los Estados en el cumplimiento de las obligaciones adquiridas con la ratificación del convenio.

El Gavitán

Pelotas

J-2

Los malintencionados, allá ellos, podrán pensar lo que quieran. Es verdad que el título da pie para sabrosísimas y disparatadas digresiones. Lo más probable, además, es que la primera ocurrencia sea, justamente, la que más dé en el clavo de la propia calamidad. Así, si uno piensa en el bote/rebote/y otro más hasta la consumación del baile, este tal andará tiznado de indecibles servilismos... Si, por otro casual, otro va y hace juegos metafóricos o no tanto, simplemente traslaticios, a lo peor piensa en machadas y cosas por el estilo. Si un tercero, es un decir, inocente él, se refugia en infancias no del todo perdidas, lo mejor hasta las revive...

Pero no es ésta nuestra historia. La de hoy es un simple apunte acerca de la prodigiosa evolución de juguete de antaño que ha dejado de ser tal para convertirse en uno de los instrumentos más sofisticados para hacer fortuna. Según tamaños y habilidades, ahí están las pelotas tentando al personal para hacerse algún día de oro: pelotitas de tacto dulce como las del tenis, pelotitas de marfleño visaje como las del golf, pelotas-pelotas elevadas a la cuarta o quinta potencia como las del fútbol o baloncesto o rugby y así: las únicas que guardan algo del antiguo encanto son las de pelotaris.

MUEBLES
evelio
General Yagüe, 32

Bonoloto

LUNES

5 - 14 - 23 - 27 - 42 - 46

Complementario **15**

Reparto de premios

1.ª	Categ.	(6 aciertos) 2 acertantes a	12.065.294
2.ª	»	(5 ac. y comp.) 2 acertantes a	4.524.485
3.ª	»	(5 aciertos) 140 acertantes a	122.089
4.ª	»	(4 aciertos) 7.035 acertantes a	2.858
5.ª	»	(3 aciertos) 116.374 acertantes a	259

DOMINGO

2 - 14 - 24 - 25 - 27 - 40

Complementario **15**

Reparto de premios

1.ª	Categ.	(6 aciertos) 1 acertante a	448.440.149
2.ª	»	(5 ac. y comp.) 2 acertantes a	4.524.485
3.ª	»	(5 aciertos) 125 acertantes a	136.740
4.ª	»	(4 aciertos) 7.718 acertantes a	2.605
5.ª	»	(3 aciertos) 148.398 acertantes a	203

Mesa-Madero

EMPIEZA LA CAMPAÑA ELECTORAL

Mañana, miércoles en Diario de Burgos

Cine Vídeo Televisión y motor

M.C.D 2018