Diario de Burgos

FUNDADO EN 1891

JUEVES, 1.º DE NOVIEMBRE DE 1973
PRECIO DEL EJEMPLAR:
SEIS PESETAS
AÑO LXXXIII. N.º 25.497
DEP. LEGAL: BU-5-1958

EMPRESA EDITORA:
DIARIO DE BURGOS, S. A.
DIRECTOR:
ESTEBAN SAEZ ALVARADO

REDACCION, ADMINISTRACION Y TALLERES:
SAN PEDRO DE CARDEÑA, 34
DELEGACION ADMINISTRACION. VITORIA, 13
TELFS. REDACCION: 201280
ADMINISTRACION: 207148-49
DELEGACION ADMON.: 202852

APARTADO DE CORREOS N.º 46

De «alto interés» considera el Gobierno francés la visita de los Príncipes de España

Para el futuro de las relaciones mutuas

Otros tres destructores han sido transferidos por Norteamérica a la Marina española

París (Efe).— La visita, la semana pasada, de los Príncipes Don Juan Carlos y Doña Sofía de España, a Francia, fue objeto en el Consejo de ministros de hoy de un informe del ministro francés de Asuntos Exteriores, Michel Jobert.

El portavoz del Gobierno, Jean Philippe Lecat, manifestó al término del Consejo que el titular de Asuntos Exteriores subrayó que tal visita se había realizado bajo «el signo europeo» y que ha sido considerada por el Gobierno francés como de un alto interés para el porvenir de las relaciones comunes entre ambos países.

TRANSFERENCIA DE BARCOS

Washington (Efe).— Estados Unidos completó hoy su programa de transferencia de buques de guerra a la Armada española con la entrega de tres destructores recibidos en nombre de su país por el embajador de España, Angel Sagaz.

En una ceremonia oficial celebrada en la base de Norfilk (Virginia), Sagaz recibió los destructores «Ohare» y «Leary», mientras que en Miami, el cónsul general de España, Vicente Ramírez, firmaba el recibo de transferencia del doctructor «Noa».

Los tres buques, que serán bautizados con los nombres de «Méndez Núñez», «Lángara» y «Blas de Lezo», son del tipo «Gearing», de 3.000 toneladas y cañones lanzadores de torpedos antisubmarinos.

El embajador Sagaz, dijo en unas breves palabras que la transferencia de estas unidades navales era una prueba de la comprensión y de la generosidad de ambas partes que estaban haciendo honor a los acuerdos de amistad y cooperación.

(Pasa a la página 17)

Suben las acciones de las bicicletas en Holanda

Amsterdam (Efe).— Ayer subieron 25 enteros en la Bolsa de Amsterdam, como consecuencia de la prohibición gubernativa de la circulación de vehículos privados los domingos, las únicas acciones que se cotizan en la citada Bolsa sobre bicicletas.

Kissinger visitará varios países árabes

Ya tienen los EE. UU. varios «Sam-6» entregados por Israel

Medicinas de España, en Egipto y Siria

Tel Aviv (Efe). — La primer ministro israelí, Golda Meir, ha salido hoy con dirección a Estados Unidos para mantener conversaciones con el presidente Nixon sobre los problemas relacionados con el alto el fuego.

Golda Meir declaró que el tema principal de estas conversaciones sería el de los prisioneros de guerra, aunque también se tratarían otros problemas relacionados con el conflicto.

KISSINGER VISITARA VARIOS PAISES ARABES

Amman (Efe-Reuter). — El secretario de Estado norteamericano, Henry Kissinger visitará Jordania en el mes próximo, han anunciado en Amman fuentes oficiales.

Dichas fuentes han referido que la visita formará parte de un viaje del secretario de Estado norteamericano a través de varios países del Norte de Africa, Oriente Medio y Sureste de Asia, cuyas capitales visitará entre los días 5 y 9 de Noviembre.

Las mismas fuentes manifestaron que en el viaje de Kissinger se incluye la visita a Marruecos, Jordania, Arabia Saudí, Irán y Pakistán, para tratar sobre «una paz justa y duradera en el Oriente Medio».

NUEVO MINISTRO EGIPCIO DE ASUNTOS EXTERIORES

El Cairo (Efe-Upi). — El presidente Anuar Sadat ha nombrado hoy a Ismail Fahmi ministro de Asuntos Exteriores, informa la agencia de noticias «Oriente Medio».

Fahmi, que sustituye a Mohammed Hassan Zayyat, se encuentra en estos días en Washington con objeto de celebrar conversaciones con el presidente Nixon.

Zayyat ha sido nombrado consejero del presidente Sadat.

MISILES SOVIETICOS, EN PODER DE USA

Washington (Efe). — El Pentágono norteamericano admitió hoy extraoficialmente que ha ob-

(Pasa a la pág. 17)

PUEDEN SER LIBERTADOS LOS DETENIDOS EN EL «CASO WATERGATE»

Por la negativa de Nixon a entregar documentos

Washington (Efe). — La negativa del presidente Nixon a entregar los documentos relacionados con el caso Watergate, puede dar lugar a una liberación general de los acusados en relación con el caso, dijo un miembro del Comité judicial del Senado, ayer en Washington.

El senador Robert Byrd, dijo que los acusados pueden exigir que se les absuelva de los cargos que se les imputan si el Gobierno se niega a entregar los documentos de la Casa Blanca, con los cuales se podía demostrar su inocencia.

COMO SE FALSEA LA HISTORIA

El «Maine», dice un testigo, fue volado por sus propios marineros

Washington (Efe). — El buque norteamericano «Maine», fue volado por sus propios marinos en el puerto de La Habana, en 1898, declara un ex-combatiente de la guerra de Cuba, Joseph Favret, de cien años de edad. Ha revelado a la revista «Parade» que el acorazado se hundió porque unos marineros estaban fumando debajo del puente y una de las colillas produjo la explosión de la «santa bárbara». El semanario norteamericano pone como ejemplo esta revelación del ex-combatiente como una prueba de cómo se puede alterar la Historia». El hecho fue aprovechado por Estados Unidos para declarar la guerra a España.

Se revela ahora que Pablo VI sufrió un atentado en Bombay

Un oficial carabinero italiano anuló al agresor

Con 89 años, un francés anduvo 1.500 kilómetros para ver al Papa

Roma (Efe). — Pablo VI sufrió un atentado en Bombay el 2 de Diciembre de 1964. Cuando el Papa bajó del avión un fanático hindú armado con un cuchillo se lanzó contra él y solamente la rapidez de un oficial de los carabineros italianos, que resultó herido, pudo malograr el atentado.

En este dramático episodio ocurrido durante el viaje del Pontífice a la India se habían filtrado hasta ahora pocas e inciertas indiscreciones. Ayer en cambio, el semanario italiano «Doménica del Corriere» revela esta página secreta, con un artículo de su redactor Mario Biasciucci, en el que, en base a varios elementos recogidos, se confirma lo ocurrido.

El semanario reproduce el texto de una conversación telefónica entre su redactor y el coronel de los carabineros Meneguzzer, que fue protagonista del episodio y salvó la vida al Papa. En la conversación, el oficial se muestra reticente, sin confirmar ni desmentir, e invita al periodista a dirigirse

(Pasa a la página 17)

ESTE AÑO HUBO EPIDEMIAS DE COLERA EN VEINTIOCHO PAISES

Catorce de Asia, trece de Africa y uno de Europa

Ginebra (Efe).— En trece países de Africa, catorce de Asia y uno de Europa (Italia), se han registrado epidemias de cólera, durante este año, según un informe hecho público ayer por la Organización Mundial de la Salud.

La enfermedad causó 25 muertos en Italia, mientras que en países como Francia, Suecia, Gran Bretaña y Alemania occidental, se registrano también un total de 25 casos, no mortales.

El informe añade que en Africa, el cólera no se manifestó con características de especial gravedad, excepto en los cuatro países de la zona del Sahara afectados por la sequía.

ENTRE EUROPA Y ASIA

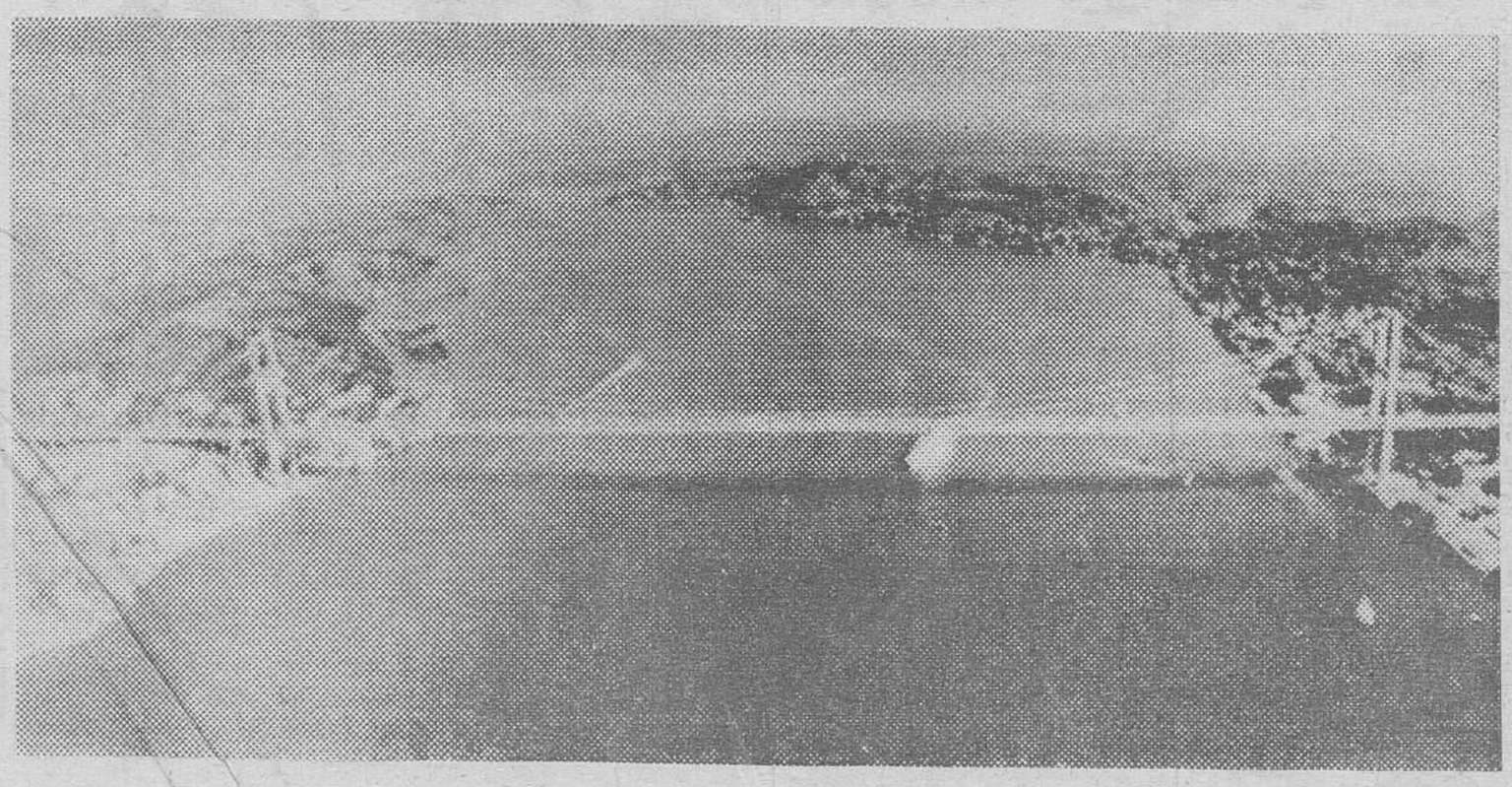

Estambul.— El Puente del Bósforo, de mil metros, de acero y cemento, une a Europa (izquierda) con Asia (derecha), por primera vez en 2.500 años. Su apertura ha tenido lugar el pasado martes. El puente tiene seis calles y se espera que atraviesen por él cinco millones de vehículos anuales, entre ambos continentes.

(Telefoto Cifra Gráfica-UPI)

M.E.C.D. 2017

POSTAL

EMBAJADORES EN EL CIELO

De vez en cuando, este de vez en cuando que va dentro del oficio de escribir, tiene uno la suerte de que el calendario le ayuda. Es el caso de hoy porque si siendo el día de Todos los Santos no vamos adelante con el tema que nos dicta, es que, decididamente, no sabemos de verdad lo que es la actualidad.

Son nuestros embajadores en el Cielo. Son muchos intuímos. Por lo que uno aprendió en su edad más tierna, parece ser que eso de ser santo no es cuestión tan difícil. Con cumplir lo mandado, ya va uno más que listo. Cogidas las cosas por ahí y llevadas hasta el terreno que nos conviene, resulta que hoy es la onomástica de cada cual por eso de que no hay quien no tenga su embajador en las alturas más dignas. Así que antes de que se nos olvide, pues eso: felicidades.

Y ahora que ya toca la hora de la meditación, la hora de ponerse serios porque ha sido demasiado la toma de contacto sonriente con lo que debe ser trascendente, se pregunta uno que de dónde le sale al pueblo, a nuestro pueblo, el sentimiento de echar más fervor en unas fiestas que en otras, por qué tienen que venir días en que se llena el alma colectiva de una forma especial de hacer las cosas y sale a la calle a manifestarlo sin necesidad de que se le convoque en bando de circunstancias.

Es cierto que tras él, tras el pueblo, hay una larga tradición que dicta el calendario de las costumbres, como es cierto que tal calendario fue puesto en entredicho y a estas horas no queda de él más que livianos recuerdos. Algo más hay en este tintineo de pasos hacia lo común con lo que no ha podido ni la moda ni el devenir arrollador de los tiempos con usos nuevos y diametralmente opuestos a lo que se venía estilando. Pero, ¿qué?

El pueblo sabe poco de Teología, que no le hace falta. El pueblo, sin embargo, tiene un sentido intuitivo que se eleva hacia lo colectivo y obra en consecuencia. Hay algo más que una simple costumbre, que una moda larga y antigua, a la hora de vestir el alma de fiesta y orientarla hacia una acción común y consistente en poner los ojos en el Cielo y, a continuación, obrar de común acuerdo como si de allá arriba viniera un mandato que se cumple a gusto, que no se consiente que se desoiga y que, ésta es la verdad, tiene muy poco que ver con los profundos tratados de la Religión.

El pueblo intuye a Dios. Y le sirve. Si damos a los acontecimientos una dimensión poética (costumbre, dicho sea con tristeza, que hemos tenido la mala pata de perder para nuestra desgracia), si a las cosas les damos la medida de la poesía, decíamos, por ahí ve uno la existencia y la verdad de la trascendencia eterna. Se ve cada vez mejor si se sigue con la costumbre de querer encontrar la verdad al otro lado de los sofismas al uso, más allá de los caminos trazados artificialmente y antes de preguntarse si era cierto que conducían a alguna parte. Es en los caminos del pueblo, en los que sigue por intuición, por donde se halla dibujada la verdad. Basta acercarse a él con ojos limpios, sin prejuicios de intelectuales a la violeta que, al fin, resulta que son los únicos que se han equivocado.

Sabe el pueblo dónde va. Ha rechazado ya muchas cosas, pero algo definitivo tiene que haber en lo que se niega a abandonar. El alma colectiva tiene la costumbre de no errar cálculos.

BURGENSE

QUISICOSAS

A juzgar por los comentarios ciudadanos y las visitas y llamadas que recibimos de comerciantes e industriales, comienza a ponerse al «rojo vivo» el tema de la modificación de determinadas ordenanzas fiscales.

Como la Cámara oficial de Comercio de Industria ha informado basándose en los textos aparecidos en el «Boletín oficial de la provincia», esas ordenanzas afectan a anuncios visibles o audibles desde la vía pública y también aquellas otras que gravan los escaparates y vitrinas visibles desde la vía pública por cada metro lineal o fracción; derechos y tasas sobre licencias de apertura de establecimientos; tribunas, toldos y otras instalaciones voladizas, mesas de cafés, botillerías y establecimientos análogos y en fin, por ocupación del subsuelo, suelo, y vuelos en la vía pública por empresas explotadoras de servicios públicos.

— oOo —

La Cámara oficial de Comercio e Industria ha anunciado su propósito de presentar recursos al paso que ha invitado a los comerciantes e industriales a hacerlo también individualmente si lo desean.

Mientras tanto, ¿qué dice o piensa el Ayuntamiento?

Es posible que no tarden muchas horas en conocerse su reacción. Desde luego, el tema del apagado de los letreros luminosos adquiere cada día que transcurre una mayor dimensión, y todos los afectados de sean una pronta solución, aunque no sea más que pensando en el mal efecto que, de cara al exterior, causa el problema máxime ante la proximidad de las Navidades, propicias a extremar el celo en los adornos e iluminaciones.

También las inminentes elecciones municipales deben constituir motivo para recapacitar en diálogo directo, respetuoso y franco por ambas partes.

— oOo —

El escandaloso y pésimo estado que presentaban algunos tramos de la plaza del Conde de Castro está siendo corregido después de varios años de baches y lamentaciones.

Menos mal pues, de lo contrario, el día menos pensado, sobreviene el cráter capaz de absorber a uno de esos espantosos camiones pesados que martillean las calzadas de la ciudad.

— oOo —

Ayer, en un hostal próximo a la ciudad, don Salvador Malo, que acaba de jubilarse como funcionario del Ayuntamiento después de más de 40 años de servicios, fue objeto de un cariñoso e íntimo homenaje que le dedicaron sus compañeros y al que se asociaron algunos capitulares.

Don Salvador Malo se ha jubilado en el cargo de jefe de la sección de Gobierno, cargo que pasa a desempeñar don José-Pablo Arévalo, según nuestras noticias.

Muchos acontecimientos municipales y ciudadanos ha vivido también el señor Malo en casi medio siglo al servicio de la Administración municipal.

Con ésta y otras próximas jubilaciones asiste el Concejo a un capítulo de relevos de funcionarios tradicionales.

La juventud viene empujando detrás.

Ley de vida.

— oOo —

Entre los curiosos anuncios que, a veces, asoman a las columnas del periódico ha llamado mucho la atención del lector uno inserto en nuestro DIARIO: «Se necesitan peones para limpieza pública en Vitoria. Se ofrece estabilidad en el empleo. Sueldos, turno de día 8.000 pesetas libres mensuales, y turno de noche, 8.800, con jornada de siete horas y media diarias».

A lo que parece la función clásica del barrendero tiende a transformarse. Ahora son peones los movilizados, pero como también escasea el peonaje, el problema no es pequeño que digamos.

A ver si no hay más remedio que promocionar el oficio de barrenderos, pero como el de las servidoras domésticas, habrá que importarlas.

— oOo —

Desde hace un par de días se acrecientan las visitas al cementerio y las colas de familiares que provistos de ramos de flores y coronas acuden al dormitorio de los muertos para depositar una piadosa ofrenda de flores y rezos.

Pero como la tradición no desaparece, arrecia la demanda de la «huesos de Santo» y buñuelos.

Es la época... del consumo.

Martinillos

SALA DE FIESTAS

— H O Y — De 7 a 10,30 y 11,45 noche.

GRANDES BAILES

Con el CONJUNTO-ATRACCION,

« Y A M B O »

Y LA ALEGRE Y DINAMICA,

Orquesta «DANDY'S CLUB»

—MUSICA CONTINUA SIN DISCOS—

S A B A D O TARDE Y NOCHE

INAUGURACION DE LA TEMPORADA DE GRANDIOSAS ATRACCIONES Y MAGNOS ESPECTACULOS

Por primera vez en BURGOS

«LOS ANGELES»

EL CONJUNTO INTERNACIONAL QUE ESTA A LA CABEZA

Y POR SI FUERA POCO...

LA ACTUACION ESPECIALISIMA DE LA GRAN ESTRELLA CINEMATOGRAFICA, DE TV. Y DEL TEATRO

MARUJITA DIAZ

CINE Cordón

¡HOY! 5,30 - 7,45 - 10,45 ¡HOY!

ESTRENO

DE GUERRA y ACCION

¡IMPRESIONANTE!

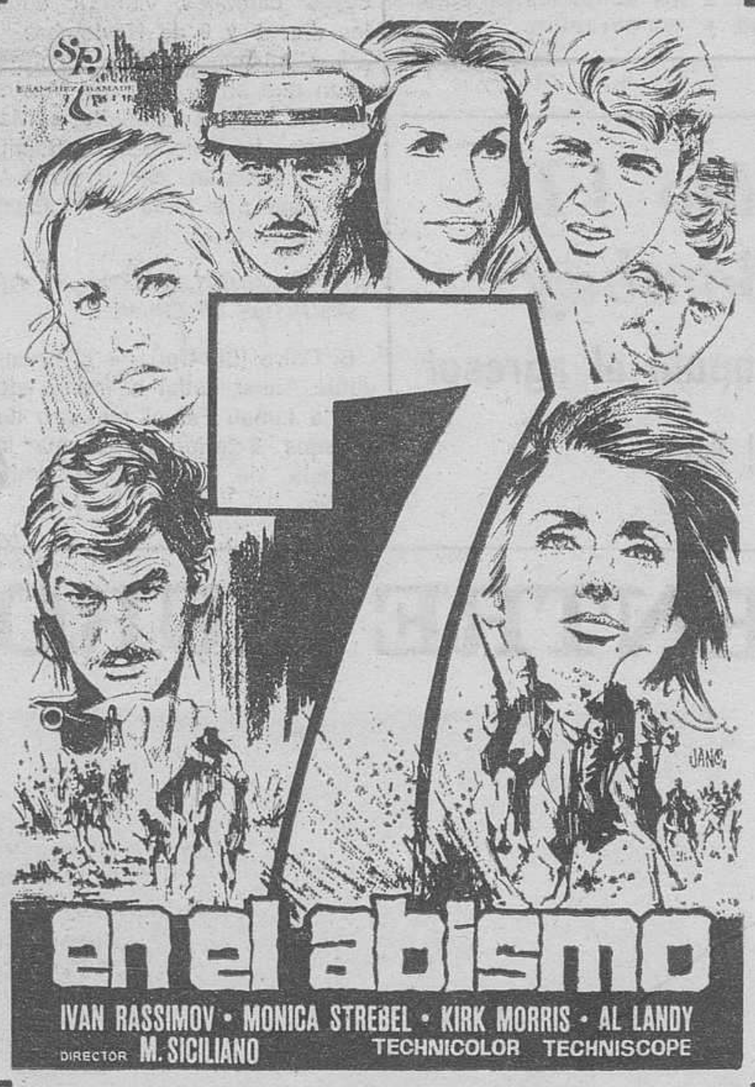

¿QUE PODIA UNA CARGA DE LEGENDARIOS JINETES ARABES CONTRA UNA DIVISION ACORAZADA?

— ★ —

UNA PELICULA QUE SIMULA PRECISAMENTE LA ACTUALIDAD DEL ORIENTE MEDIO.

Para MAYORES de 14 años y, también para MENORES acompañados.

JEAN PAUL BELMONDO

◆

CATHERINE DENEUVE

la pareja más sensacional del cine actual

y

FRANCOIS TRUFFAUT

el genial director en un film absolutamente excepcional:

La sirena del Mississipi

Se amaban y se odiaban con la misma pasión, amantes infernales que se destruyen... ¿por qué...? Vd. tendrá que descubrirlo.

— Y —

Charlton Heston
Geraldine Chaplin

LOS INDOMABLES

Grandiosas aventuras, grandioso espectáculo que entusiasma.

ESTE PROGRAMA SE LO OFRECE ¡Naturalmente!

EL COLISEO

TELEVISION ESPAÑOLA

JUEVES

11,31 La fiesta del Señor y santa misa.
12,30 Unidad móvil. Balonmano. Barcelona-At. Madrid.
14,00 Avance informativo.
14,05 Primera edición.
15,00 Noticias.
15,35 Especial deportes. Fútbol: España ante el Mundial.
16,30 Circo.
18,00 Avance informativo.
18,05 Con vosotros.
19,00 Los Chiripitifláuticos.
19,10 Buenas tardes.
20,00 Novela (Caps. XIII y XIV).
21,00 Telediario.
21,35 Sesión de noche.
23,30 Veinticuatro horas.

VIERNER

14,00 Avance informativo.
14,05 Primera edición.
15,00 Noticias.
15,35 Jannie, la hija del gobernador.
16,00 Ronda familiar.
18,01 Avance informativo.
18,05 La casa del reloj.
18,25 Con vosotros.
18,45 Camino del récord.
19,30 Los chiripitifláuticos.
19,40 Buenas tardes.
20,30 Novela. (Capítulo XV de XX).
21,00 Telediario.
21,35 Crónicas de un pueblo.
22,00 Estudio 1. "Don Juan Tenorio".
00,05 Veinticuatro horas.

Emerson

El televisor del futuro

COMERCIAL VELO-MOTO

Central Farmacéutica Burgalesa, Petronila Casado, 51, precisa

Aprendices

DE 14 AÑOS

(R. O. C. Núm. 7.428)

NORBEGA, S. A.

Precisa PERSONAL

Para su sección de VENTAS

Imprescindible:

—Servicio militar cumplido.

—Carnet de conducir de primera clase.

Interesados, dirigirse a esta Delegación, sita en San Pedro Cardeña, 86, días laborables a partir de las seis de la tarde.

(R. O. C. 7.353)

M.E.C.D. 2017

NUESTROS COLABORADORES

EL OTRO QUESO MANCHEGO

Por Rodrigo RUBIO

EL otro queso manchego no es ni más ni menos que casi todo el queso manchego; es decir, casi todo el queso que, con el nombre de manchego, compramos aquí y allá. Por eso no cabe extrañarse cuando alguien dice que "no puede con esa clase de queso". Naturalmente que no puede. Tampoco nosotros podemos. ¿Dónde está el auténtico, el buen queso manchego? Cabe que en muchos lugares de nuestra tierra, desde Villarrobledo a Munera, acercándonos a localidades ciudadrealenses y toledanas como Manzanares y Santa Cruz de Mudela, como Consuegra y Los Yébenes, se haga siempre buen queso. pero a lo mejor, poco queso. El queso manchego. el bueno, el que se elabora con fórmulas viejas y ritos tradicionales, no debe ser mucho; insuficiente para la demanda de un mercado amplísimo. De ahí, entonces, que el queso sea ya, desde hace tiempo, en su mayor producción, industrializado.

¿Y no puede elaborarse buen queso por medio de la industrialización? Uno no sabe qué responder, lego, al fin y al cabo, en la materia. Lo que sí puede es que rara vez encuentra un buen queso manchego, con rico sabor, jugoso, de los que no se endurecen porque conserva la grasa necesaria. Por lo general, uno, al comprar queso manchego, se lleva del que así se llama, según el tipo, la forma y demás características; pero luego resulta que no sabe a leche de oveja, y se endurece, y sospechamos que está repleto de féculas, que contribuyen a un secamiento rápido. Carece de sabor, y posiblemente le alimento. Y esto, hace unos años, lo podíamos encontrar comprando un queso barato, mas ahora ocurre también cuando compramos un género que supera, en plaza de Madrid, las doscientas pesetas el kilo.

¿Por qué, lo mismo que se ha hecho y se sigue haciendo con los vinos, no se cuida eso que llaman "denominación de origen"? ¿O existe ya esto en el mercado quesero? No estoy informado. Sospecho que no existe, y que por tanto no hay ningún control para tanto fabricante de "queso manchego" que elaboran lo que les resulta más económico y, posiblemente, más comercial y rentable. Pero esto desacredita al auténtico. al verdadero queso manchego. Sabemos que ese queso existe y que, por su elevado precio, se distingue de los demás. Pero si la única distinción es esa, también podemos confundirnos, puesto que elevar precios en cualquier producto, está, al parecer a la orden del día. A veces, por el aspecto exterior de una pieza de queso —verdosa o ennegrecida— podemos pensar que se trata de un producto auténtico, elaborado con leche de obeja y según fórmulas tradicionales: también nos puede ocurrir esto al ver el corte de una pieza, con sus agujeritos. Pero luego resulta que no. que uno se lleva un producto desabrido, con gusto a patata, que en seguida se endurece y no hay quien le hinque el diente.

A veces he podido comprar queso bueno, queso manchego verdadero. Lo he comprado en La Roda, en Tarazona; en Munera, en El Toboso; pero me consta que. por lo general, no era un queso industrializado, o por lo menos mal industrializado. Porque también hay quesos que, pese a elaborarse mecánicamente. son buenos. Si para su elaboración emplean productos de primera calidad y todos los que son necesarios, el queso no tiene porqué ser malo. Es malo cuando se abusa de productos secundarios. cuando se llena de aditivos. de preparados; entonces es cuando, comprando queso, "nos la dan con queso", pero con queso malo.

Uno recuerda aquel sabrosísimo queso que ha comido muchas veces, en nuestros lugares manchegos. Era un queso que hasta envejecido resultaba poroso, tierno con riquísimo sabor. Su olor también lo caracterizaba Eran, naturalmente, los quesos que hacían, en sus casas, los pequeños ganaderos. Sistemas arcaicos. pero útiles por cuanto así elaboraban un producto de primerísima calidad. Ahora, cuando han nacido grandes industrias queseras, que podrían abaratar los costes de elaboración, el queso es peor: en muchos casos "incomible" Por eso decía antes que debiera vigilarse todo esto, creando. como en los vinos, una denominación de origen, para que uno supiera siempre lo que compra, lo que se lleva a casa. De lo contrario. mejor será olvidarse de este riquísimo producto, tan apreciado siempre por nosotros.

SE NECESITAN

PEONES

PARA LIMPIEZA PUBLICA EN VITORIA

Se ofrece estabilidad en el empleo.
SUELDOS: Turno de día, 8.000 pesetas libres mensuales.
Turno de noche, 8.800 pesetas libres mensuales.
JORNADA: 7,30 horas diarias.
Interesados, presentarse en calle Soria n.º 2 bajo BURGOS. Horas de oficina de 9,30 a 13,30 y de 16 a las 18,30.

(R. O. C. 7.402)

CRONICA TEATRAL

FARSA SATIRICA DE ANOUILH

□ Presentación de una compañía mejicana

□ Azorín y su teatro

Madrid (Crónica teatral de la Agencia Logos, en exclusiva para DIARIO DE BURGOS). — Los dos teatros de escenario más angosto de Madrid son sin duda el Calderón y el Arniches. Uno se asombra de que en el espacio tan exiguo que comprenden puedan mostarse obras y espectáculos de difícil montaje porque para hacerlo han de estarse venciendo a cada momento continuas dificultades.

El público que asiste a las funciones no repara en estas cosas y recibe con agrado lo que se le ofrece siempre que lo que se le ofrece sea de su agrado.

Y disculpa cualquier deficiencia aunque la butaca le haya costado doscientas pesetas. Hace dos domingos, por ejemplo, en el teatro Beatriz no había calefacción y para estar comodamente en la sala lo mejor era no quitarse la gabardina. Y en el teatro Arniches —ya que hablamos del frío— ocurre que al levantarse el telón se produce una corriente nada recomendable para los propensos a constiparse.

Precisamente en este local hizo su presentación una excelente compañía que lleva el título de Teatro de las Américas Unidas, de la que es primera figura Carmen Montejano, gran actriz que realiza una magnífica interpretación del personaje central de «El efecto de los rayos gamma sobre las margaritas», comedia norteamericana que fue galardonada con el Premio Pulitzer, y en la que se nos presenta una sociedad muy diferente a la que aparece en las películas de dicha nacionalidad. Personajes oscuros trazados vigorosamente por el autor, Paul Zinder.

La adaptación y la dirección son de Mancy Cárdenas.

Ya hemos dicho que la interpretación es excelente no sólo por parte de Carmen Montejano sino de los restantes componentes del reparto, Iris Díaz —un aplauso especial—, Luisa Huertas, Juana Jiménez y Lourdes Noguerón.

LOS PECES ROJOS

En el teatro Fígaro hizo su presentación una compañía encabezada por Juanjo Menéndez, que dio a conocer una comedia de Anouilh cuyo título es «Los peces rojos».

Se trata de una farsa satírica en la que se demuestra como la Humanidad es un asco y todas las reglas éticas y de cualquier otro orden en que se asienta la Sociedad están corrompidas. Todo ello se delata con una trama vulgar y corriente, adobada con un diálogo más vulgar y corriente todavía, en el que no abunda por cierto ni la poesía ni el lirismo. Todo es sucio y turbio.

La obra que ha sido traducida por el señor Ruiz Funes, nombre tras el que se ampara un conocido director de teatro y televisión, tiene como eje interpretativo a Juanjo Menéndez que hace gala en todo momento de su espontaneidad y garbo, manteniendo el tipo constantemente sin necesidad de exageraciones. Un buen trabajo. Como también lo es el de Amparo Baró, y el de Félix Navarro, Lorenzo Ramírez y Pablito del Hoyo, que son las figuras más destacadas de un largo reparto en el que todos se comportan diestramente.

Para esta comedia ha creado Manuel Manpaso un espacio escénico que merece toda clase de elogios.

AZORIN

Entre las dos novedades teatrales registradas hubo otra que tampoco se debe silenciar. La de la conferencia que Alfredo Marquerie pronunció en la Sociedad General de Autores de España sobre el tema «Azorín y su taetro», en homenaje a la memoria del gran escritor, con motivo del centenario de su nacimiento.

Alfredo Marquerie hizo agudas consideraciones sobre la obra escénica del escritor alicantino, refiriendo, al paso, algunas curiosas anécdotas. Fue muy aplaudido.

Federico GALINDO

EMPAPELADOR

JOVEN

Plantilla fija.

SE NECESITA

Razón: esta Administración o llamar teléfono 206856.

(R O C. 7.338)

Con los recambios, no se juega!

Entonces, por qué aceptar recambios extraños cuando Ud. tiene derecho a exigir recambios originales SEAT...?

La pequeña atención que Ud. dedica a verificar la autenticidad de un recambio SEAT, le será recompensada con mucho tiempo de conducción sin problemas.

Recambios originales SEAT, creados, fabricados, verificados y homologados por SEAT, para su tranquilidad.

recambios originales SEAT

UNICAMENTE EN ESTAS CAJAS.

SEAT un largo camino recorrido juntos

M.E.C.D. 2017

información RELIGIOSA

SANTORAL

SANTOS DE HOY:

La Fiesta de Todos los Santos. — Ss. Juan, ob.; Benigno, Diego, pbs.; Cesáreo, dc.; Dacio, María Cirenia, Juliana, mrs.; Austremonio, Vigor, Licinio, obs.; Severino mi.; Maturino confesor.

Misa: De Todos los Santos.

Solemnidad.

Mañana Primer Viernes.

SANTOS DE MAÑANA:

Conmemoración de Todos los Fieles Difuntos.

Ss. Victorino, ob.; Eustoquio, vg;.; Justo, Carterio, Estiriaco, Tobías, Eudoxio, Agapio, Pegasio, Aftonio, Elpidéforo, Anempodisto, Hermetes, Papías, Tobías, Acindino, Poblio, Víctor, mrs.; Teodoto, Jorge, obs.; Ambrosio, ab.; Marciano, cf.

Misa: De Difuntos.

Día de penitencia.

Mañana Primer Sábado.

CULTOS

SAN PEDRO Y SAN FELICES. — Piadosos cultos que en sufragio de las Benditas Animas del Purgatorio se celebrarán en esta parroquia: todos los días del mes de Noviembre, a las ocho menos cuarto, se rezará el santo rosario y se tendrá el ejercicio de Animas. El día 2, a la hora indicada dará comienzo el solemne novenario, en el que además de los cultos indicados habrá misa con homilía y responso, cantado por el coro parroquial. Intervendrá como orador todos los días el coadjutor de la parroquia, don Javier Rodríguez Velasco.

PARROQUIA DE SAN GIL.— La Cofradía de San Francisco de Asís, iniciará mañana la novena de Animas, celebrando con tal motivo los siguientes actos: a las siete y media de la tarde, misa y a continuación, rosario y novena, terminando con responso cantado.

SAN COSME Y SAN DAMIAN.— Mañana dará comienzo la novena de Animas. Por la tarde, a las siete y media, santa misa en la que predicarán los sacerdotes de la parroquia.

SAN LESMES, ABAD. — Todos los días, a las ocho menos cuarto de la tarde, rosario de difuntos con responso; a continuación misa. Mañana, a la misma hora, dará comienzo la novena, terminándose con procesión hasta el altar de Jesús Crucificado, en el que se entonará un solemne responso. Los días 8, 9 y 10 habrá sermón Este último día, a las nueve, se celebrará un funeral en sufragio de las almas de los hermanos difuntos de la cofradía de Animas de San Miguel y San Bernardino.

El arzobispo culmina su visita pastoral al Arciprestazgo de Oña

Ayer el arzobispo doctor don Segundo García de Sierra y Méndez realizó la santa visita pastoral a las parroquias de Barcina de los Montes, Cantabrana y Oña, recibiendo en la cabecera arciprestal a todos los sacerdotes de esta demarcación eclesiástica.

El Prelado a quien acompañaba el vicesecretario de Cámara don Pablo del Olmo, administró Confirmaciones y con la jornada de ayer dio por finalizada su visita pastoral al arciprestazgo de Oña.

EL «MISIONERO DE LA FELICIDAD» EN BURGOS

Dará un cursillo de cuatro días que comenzará el próximo martes

Se encuentra en nuestra capital el P. Narciso Irala de la Compañía de Jesús, llamado el "misionero de la felicidad". Ha estado en China diecinueve años, como misionero. Y el próximo martes, a las ocho de la noche dirigirá un cursillo que durará cuatro días. El tema principal del cursillo, será llevar a la gente por la felicidad, salud, eficiencia y virtud. Un tema sin lugar a dudas de nuestros días y no dudamos que serán muchos los que se den cita a las ocho de la noche, el próximo martes en el salón de actos del Círculo Católico. Para finalizar diremos que el cursillo estará impartido para mayores de 15 años de ambos sexos.

¿Hay algo más grande que salvar la vida al prójimo? Prepárate para esa misión asistiendo a los cursos de socorrismo que convoque la Cruz Roja

DELEGACION DE ABASTECIMIENTOS Y TRANSPORTES

SERVICIO DEL CAMION-TIENDA EN LOS BARRIOS DE ESTA CAPITAL

Viernes, 2. — Barriada Yagüe, final calle A, frente a carbonería, de 5 a 6,30 tarde.

Sábado, 3. — Barrio de San Pedro de la Fuente, frente a estanco, de 9,30 a 11 horas.

Sábado, 3. — Barrio Capiscol, calle del Peregrino, al lado calle San Juan de Ortega, de 11,15 a 2 tarde. Lunes, 5. — Barrio Gamonal, barriada Inmaculada, plaza Grupo Escolar «Marceliano Santa María», de 4 a 6,30 tarde.

El camión - tienda lleva productos congelados y preparados de carne y pesca principalmente; como la mercancía va convenientemente envasada con indicación en cada envase del precio y peso del artículo, no hay necesidad de manipular la mercancía al expenderla.

Cartas al DIARIO

Aclaración

Recibimos la siguiente carta que con mucho gusto publicamos·

Sr. Director de DIARIO DE BURGOS.

«Estimado Sr.:

Me dirijo a usted en relación con la noticia, cuyo recorte adjunto, inserta en el periódico de su digna dirección, fecha 30 del actual.

En la misma aparece una observación incierta, pues, como testigo presencial del accidente, puedo asegurar que la zanja se encontraba sin señal de ningún tipo en el momento del suceso.

Ruego a usted dé las órdenes oportunas para que la noticia sea rectificada, ya que del modo en que aparece, induce a pensar que la culpa ha sido de la víctima cuando en realidad es todo lo contrario»

Le saluda atentamente,
Félix Basaíl Larrañaga

—o—

N. de la R. — La carta que nos transmite don Félix Basaíl Larrañaga hace mención a la información sobre el mortal accidente registrado el pasado día 29 y que insertábamos en nuestra edición del día 30 En la noticia sobre la muerte del motorista Saturnino Salces Ceballos, al caer con el ciclomotor que pilotaba en una zanja de una de las calles de la barriada Militar, se decía «que al parecer estaba señalizada» (refiriéndose a la zanja).

SE NECESITA

encargado Salón de juegos (Plaza de Calvo Sotelo). Edad, de 50 a 55 años.

Llamar teléfono 208589, de tres a cuatro de la tarde.

Curso de Invierno de francés organizado por la Universidad de Toulouse

La Universidad de Toulouse y el Instituto Francés en España organiza un nuevo curso de Lengua francesa para españoles que comenzará el lunes, 5 de Noviembre y tendrá una duración de cuatro meses.

Las clases tendrán lugar en el Instituto Nacional Femenino «Cardenal López de Mendoza» y van dirigidas especialmente a los alumnos de C. O. U.

Se celebrarán diariamente de ocho a nueve de la noche excepto sábados.

Las inscripciones pueden efectuarse en la secretaría de los Cursos para Extranjeros, sita en el Instituto Femenino de Enseñanza Media, a partir de las ocho de la noche.

REUNION EXTRAORDINARIA DE LA COMISION PERMANENTE DEL CONSEJO PROVINCIAL DE TRABAJADORES

Trató de diversos asuntos de interés para los sectores laborales

Presidida por el titular del Consejo provincial de Trabajadores, don César Rico Pardo, ayer se reunió en sesión extraordinaria la Comisión Permanente de dicho organismo.

La reunión tuvo por objeto estudiar y preparar una serie de informaciones sobre diversos problemas que, tanto a la esfera provincial como nacional, afectan a los sectores laborales.

Por el secretario general del Consejo y director provincial de Asuntos Sociales, don Leopoldo Roldán se destacó previamente el interés de los temas que iban a ser sometidos a la consideración de los miembros de la Comisión, figurando entre dichos temas, como más importantes, la evolución de la provincia de Burgos en el plano social en estos últimos tiempos y perspectivas para el futuro, política de empleo, circunstancias que concurren en el trabajador de edad madura, subempleo en el trabajador del campo, insuficiencia de la cuantía en el Seguro de empleo, desequilibrio entre salarios y precios, salario mínimo y salario suficiente, niveles salariales de Burgos y provincia, negociación colectiva, abuso en el planteamiento de expedientes de regulación de empleo, discriminación respecto a la mujer trabajadora, conflictos colectivos, garantías sindicales, etc.

Todos los temas anteriormente expuestos fueron objeto de amplias deliberaciones por parte de los reunidos. A sugerencia de varios vocales de la comisión, fueron también tenidos en cuenta los problemas relacionados con la invalidez de los trabajadores de menos de 45 años, revisión de la cuantía que se abona por el plus familiar y sobre la invalidez absoluta para los trabajadores mayores de 60 años.

Intervino a continuación el presidente del Consejo, para hacer ver la imperiosa necesidad de reunirse para matizar los problemas expuestos, de las Comisiones de trabajo correspondientes, expresando su confianza el señor Rico Pardo en que tales reuniones se lleven a cabo con la urgencia que los distintos casos requieren.

Finalizó la sesión abordándose el tema de las próximas elecciones de concejales del tercio de representación sindical.

Revilla del Campo

El próximo domingo, día 4 de Noviembre, a las TRECE horas, se

SUBASTARA

la taberna de este pueblo.

TRINCHERAS
AUDACES Y ELEGANTES
PARA QUIENES
QUIEREN
ALGO ESPECIAL

IMPERMEABLES EL BUFALO
1ª MARCA ESPAÑOLA

EL BUFALO
Vitoria, 5

✝

LA SEÑORA

DOÑA HERMILIA GOMEZ AUSIN

(MAESTRA NACIONAL, JUBILADA)

Falleció en el día de ayer, a los 80 años de edad, habiendo recibido los Santos Sacramentos y la Bendición Apostólica de Su Santidad

Q. E. P. D.

SUS SOBRINOS, HERMANOS POLITICOS, PRIMOS Y DEMAS FAMILIA

RUEGAN oraciones por el eterno descanso de su alma y la asistencia al entierro y funeral (córpore presente) que se celebrarán en la iglesia parroquial de SAN COSME Y SAN DAMIAN, HOY, JUEVES, a las CUATRO Y MEDIA, seguidamente la conducción de la finada al cementerio de San José, actos de caridad por los que les quedarán muy agradecidos.

Domicilio: Calle Hospital Militar, 1 y 3.

Burgos, 1.º de Noviembre de 1973
(Funeraria "La Misericordia")

M.E.C.D. 2017

actualidad BURGALESA

INFORMACION OFICIAL

DELEGACION DE EDUCACION Y CIENCIA

CURSILLOS DE ESPECIALIZACION PARA EL PROFESORADO DE EDUCACION GENERAL BASICA. — Para conocimiento de los interesados se hace público que el próximo día 5 de Noviembre en el salón de actos de la Escuela de Artes Aplicadas y Oficios Artísticos, sita en el Polígono Docente de esta ciudad, a las siete de la tarde tendrá lugar el acto de apertura de la segunda fase de los cursillos de especialización para la seguna etapa del profesorado de Educación General Básica.

Se entiende para los que asistieron a los cursillos que tuvieron lugar durante el invierno de 1972 a 1973.

SINDICATO PROVINCIAL DE BANCA, BOLSA Y AHORRO

Se pone en conocimiento del público en general, que mañana, sábado, día 3, con motivo de la festividad de San Carlos Borromeo, Patrono de la Banca, el horario de caja establecido en todas las entidades bancarias de esta capital, será de 9 a 13 horas.

REPRESENTANTE

EMPRESA AMBITO NACIONAL, EN PLENA EXPANSION DEDICADA A LA FABRICACION DE

ESTANTERIAS
PERCHEROS
MOSTRADORES
TODO PARA LA INSTALACION DE COMERCIOS

Precisa persona muy trabajadora, que conozca el artículo o bien proceda de los ramos de confección, géneros de punto, lencería, etc., que desee obtener elevados beneficios y estabilidad en el trabajo.

Escribir con referencias a Publicidad MYB. Urgel, 49-51-entresuelo 4. — Barcelona-15. Referencia número 08009.

GRAN TEATRO

— H O Y — A las 5,15, 7,45 y 10,45 noche.

¡¡SENSACIONAL Y ALUCINANTE ESTRENO!! EN PANTALLA GIGANTE Y TECNICOLOR UNA HISTORIA DE ULTRATUMBA CON APARICIONES DE CARNE Y HUESO EN LA NOCHE DEL DIA DE LOS DIFUNTOS

NO ES UNA PELICULA DE TERROR SINO EL MAYOR "SUSPENSE" DERIVADO DE UNA APUESTA A PRUEBA DE VALOR.

Con un reparto de excepción:

ANTHONY FRANCIOSA — MICHELE MERCIER — KLAUS KINSKI

(Mayores 18 años)

MOVIMIENTO DEMOGRAFICO. — Durante el día de ayer se verificaron en el Registro Civil las siguientes inscripciones:

Nacimientos. — Julio César Delgado y García, Víctor Manuel Izquierdo y Hernando, Juan Luis del Rincón y Carballeda, David Rodríguez y González, José Manuel Merlo y González.

Matrimonios. — Don Juan Vioque Lozano con doña María Elena Martínez González, el sábaod, a las cinco y media de la tarde, en San Julián; don Agustín Gutiérrez Conde con doña María Soledad Bujedo Miguel, el sábado, a las dos, en San Lorenzo; don Ricardo Arce Arnáiz con doña Amparo Maure Delgado, el sábado, a la una, en la capilla del Santísimo Cristo de la Catedral; don Jesús María Calleja Bayona con doña María del Carmen Medina Hernando, el sábado, a la una, en San Nicolás; don Jesús Renedo Santidrián con doña Teresa González Castro, el sábado, a la una y media, en San Lorenzo; don Miguel Angel Somavilla García con doña Pilar Santamaría Izquierdo, el sábado, a la una y cuarto, en San Cosme y San Damián; don Alfredo Somavilla García con doña María de los Angeles de la Fuente, el sábado, a la una y cuarto, en San Cosme y San Damián.

Defunciones. — Saturnino Salces Ceballos, 38 años, de Burgos.

INCENDIO DE UN CAMION. — A las cuatro y media de la madrugada de ayer a la altura del kilómetro 268,300 de la carretera Madrid-Irún, término de Quintanavides, se incendió, al parecer por un cortocircuito, el camión matrícula NA-74.449, que conducía Pedro María Garmendia Acevo, de 37 años, soltero, de Rentería (Guipúzcoa). El camión quedó totalmente destruído al igual que los veinte cerdos sacrificados que portaba. Fuerzas de la Guardia Civil practicaron diligencias.

BOLETIN METEOROLOGICO comprensivo de los datos recogidos ayer en el Observatorio de Enseñanza Media Femenino:

Barómetro. — A las ocho de la mañana, 689,5; a la una de la tarde, 690,3; a las siete de la tarde, 689,9.

Temperatura ambiente. — Máxima, 14,2 grados a las 16 horas; mínima, 9,6 grados a las tres horas.

Dirección y velocidad del viento. — A las ocho de la mañana, NE—7 kilómetros; a la una de la tarde, NW—7 kilómetros; a las siete de la tarde, S—9 kilómetros.

Humedad, 78 por ciento.

Lluvia, 7,9.

ALQUILO PISO

amueblado, en calle General Mola, 25, 2.º Cinco habitaciones, teléfono, calefacción, todas las comodidades. Razón: Tfno. 203549.

EL CUPON PRO CIEGOS. En el sorteo celebrado en el día de ayer resultó premiado con 1.250 pesetas el número 914 y con 125 pesetas todos los números terminados en 14.

FARMACIAS DE GUARDIA. — García Antón, Vitoria, 20; Castroviejo, San Julián, 13; Pérez Cosmea, San Francisco, 5; Sira Pascual, Bariada Yllera (Plaza Mayor), 7.

VIAJES SAYCA

DIAS 3 y 4

A MADRID

Salida día 3, 3 tarde.

AGV. T-136
Moneda, 18
Teléfono 209438

MUERTE REPENTINA. — A primera hora de la madrugada de ayer, en el término municipal de Villaquirán de los Infantes, a la altura del kilómetro 31,200 de la carretera Melgar-Pampliega, fue encontrado muerto el caminero de Obras Públicas, Ricardo Pérez Herrero, de 46 años, de Villahoz. La muerte le sobrevino, al parecer, a consecuencia de un infarto de miocardio.

Dr. I. A. Ledo Pozueta

Trastornos circulares periféricos Cirugía vascular. S. Ildefonso 1 2.º Tf 287974

VALLADOLID

ACCIDENTE DE TRAFICO.— A las diez menos diez de la mañana de ayer, en la calle de Vitoria, frente al número 188 de la calle de Vitoria (Gamonal), se encontraba parado para girar a la izquierda el automóvil matrícula BU— 39759, que conducía José Luis Arnáiz Pérez de 36 años, Francisco Sarmiento, 5. Contra el automóvil anterior, se estrelló el M— 3047-P, que pilotaba Angel Díez Mariscal, de Madrid. A consecuencia del choque, el primer vehículo salió desplazado, siendo alcanzado por el BU— 30126, que conducía Ricardo Angulo Sáiz, de 32 años, de Villafría. En la triple colisión resultó herida de pronóstico menos grave la ocupante del primer vehículo, Candelas Caracena de Juan, de 17 años, domiciliada en Huerto del Rey, 12. Fue trasladada a la clínica de la Cruz Roja, donde quedó hospitalizada. La Policía Municipal practicó diligencias.

CUPON PRO-CIEGOS

N.º 914 PREMIADO EN EL SORTEO DE AYER

muebles **evelio**

VITORIA, 56 - 58, 60, 62

Del DIARIO DE BURGOS del sábado 30 de Octubre de 1943.

BURGOS conmemoró ayer con solemnes actos el X aniversario de la Falange. En la Catedral se celebró un funeral por los caídos, con asistencia de las primeras autoridades y numerosos fieles, que llenaban el templo. Después, en el teatro "Avenida", hubo un acto político, en el que pronunciaron discursos el delegado provincial del Frente de Juventudes y el gobernador civil y jefe provincial del Movimiento. Por último se celebró en el patio de la Casa del Cordón la imposición de condecoraciones a diversos miembros del F. de Juventudes.

◆ **LA temperatura máxima de ayer fue de 18,0 grados y la mínima de 1,8.**

Cartelera de ESPECTACULOS

AVENIDA.— Hoy, 5,30, 7,45 y 10,45, acontecimiento colosal. Estreno extraordinario Todd-Ao y sonido stéreo: **«Una razón para vivir y una para morir»** (3). James Coburn, Bud Spencer, Telly Savalas. La historia más sorprendente, y más emocionante del viejo Oeste. (Mayores 18).

CALATRAVAS.— 5,15, 7,45 y 10,45, dos últimos días del estreno con humor y emociones a flor de piel: **«Mimí metalúrgico, herido en su honor»** (4). Color. Giancarlo Giannini, premio interpretación Cannes. Rigurosamente mayores 18 años). ¡Atención al estreno del sábado! «¿Qué habéis hecho con Solange?»

COLISEO.— Hoy, de 4 a 1, el mejor programa: **«La sirena del Mississipí»** (3 R) Jean Paul Belmondo, Catherine Deneuve. Director, François Truffaut. Excepcional. Y **«Los indomables»** (3). Charlton Heston, Geraldine Chaplin. Grandiosas aventuras, maravilloso espectáculo. (Mayores 18 años).

CONDAL.— Continua de 4 a 1. Hoy, un programa extraordinario. El apasionante estreno en tecnicolor con Amparo Rivelles, **«El juicio de los hijos»** (2) La historia de una madre que sacrificó su porvenir por los hijos. Y **«Los tigres de Mompiacem»** (2). Espectacular, en cinemascope. (Mayores 14 años).

CONSULADO.— Hoy, estreno realmente extraordinario. A las 5,30, 7,45 y 10,45, una película cuya acción, fuerza y dramatismo la sitúan fuera de lo corriente. «Western», con Rod Taylor y Denis Cole, la pareja del espacio televisivo «Dos contra el Mundo». Vea **«Barril de pólvora»** (s. c.). Mayores de 14 años.

CORDON.— 5,30, 7,45 y 10,45, impresionante estreno de garra y acción: **«7 en el abismo»** (3). Scop-color. Magistral interpretación de Ivan Rassimov, con Mónica Strebel. Una gesta que simula precisamente la actualidad del Oriente Medio. ¡Lucha! ¡Honor! ¡Gloria! (Mayores 14 y menores acompañados).

DUCAL.— Hoy, de 4 a 12, sensacional doble: **«Gentleman Jo»** (3 R.) Anthony Steffen. «Western» colosal por su vertiginosa acción sin descanso, hasta el final. Y **«Los locos años de Chicago»** (4). George Kennedy, Melina Mercouri. Una ciudad que hizo del placer su ley de vida. (Mayores 18 años).

CINE GOYA.— Sigue el fabuloso y rotundo éxito de una película dura, implacable, despiadada... **«Funeral en los Angeles»** (3), con Jean Trintignant y Ann Margret. Un cine de una acción y una emoción que va creciendo por momentos, y de una calidad insuperable. (Mayores 18 años).

GRAN TEATRO.— Hoy, a las 5,15, 7,45 y 10,45, sensacional y alucinante estreno, en pantalla gigante y tecnicolor, con un reparto de excepción —Anthony Franciosa, Michele Mercier y Klaus Kinsky— **«La horrible noche del baile de los muertos»** (3 R.) Una historia de ultratumba (Mayores 18 años).

REX.— Hoy, de 4 a 10, último día. Doble monstruo: **«¡Cuidado con el mayordomo!»** Dick Van Dyke. Divertidísima calaverada en la comedia más desternillante. Y **«El aventurero de Guaynas»** (3). John Ri, Fernando Sancho. ¡Riesgos, emociones, acción! (Mayores 14 o menores acompañados)

TIVOLI.— 5,30, 7,45 y 10,45, En constante superación, ahora un grandioso estreno «western» —formidable para los más exigentes—, dirigido e interpretado por el renombrado Clint Eastwood. **«Infierno de cobardes»** (3 R.) Technicolor. Acción y aventuras en el viejo Oeste, con nuevas sorpresas. (Mayores 18).

Renfe

AUTONOMA DE TRANSPORTES POR CARRETERA

SERVICIO REGULAR DE VIAJEROS

Todos los martes, jueves y sábados

BURGOS A VALLADOLID SALAMANCA—FUENTES DE OÑORO
BURGOS A ZAMORA

Salidas: a las 10,30 horas

BURGOS A SAN SEBASTIAN E IRUN

Salidas: a las 16,30 horas

Despacho de billetes e información: TAQUILLA N.º 1. ESTACION DE AUTOBUSES

Teletonos: 20 64 61 — 20 28 30 — 20 53 40

M.E.C.D. 2017

SE REUNE LA JUNTA GENERAL DE LA UNION DE TRABAJADORES Y TECNICOS DEL SINDICATO PROVINCIAL DE BANCA, BOLSA Y AHORRO

Las gestiones realizadas a través de la Unión culminan en el cambio de zona bancaria para la plaza de Burgos que pasa a ser clasificada en la categoría «A»

En fechas pasadas se reunió la Junta General de la Unión de Trabajadores y Técnicos del Sindicato provincial de Banca, Bolsa y Ahorro, tratándose diversos asuntos de interés para los trabajadores encuadrados en esta rama de actividad.

Objeto de especial atención es el logro conseguido en cuanto al cambio de zona bancaria de la plaza de Burgos, por cuanto ha pasado de ser clasificada de la categoría "B" a la "A", con la consiguiente trascendencia que ello significa, gracias a la labor, gestiones y tramitación canalizadas a través de la Unión provincial y la contínua colaboración de la Dirección de Asuntos Sociales, todo lo cual fue motivo de satisfacción, en orden a lo conseguido. Tan sólo queda pendiente, como trámite de mera formalidad, su inserción y publicación en el "Boletín Oficial del Estado".

Asimismo se dio cuenta de la actividad desarrollada por las Agrupaciones de Banca Privada y Cajas de Ahorro durante los meses precedentes, en orden a los estudios realizados de los anteproyectos de la Ordenanza Laboral sugiriendo introducir cuantas modificaciones se estimaron pertinentes, mereciendo su aprobación por la Junta General.

De otra parte, fue objeto de gran interés la preocupación por la elevación sufrida en el índice del coste de la vida, considerándose oportuno buscar fórmula viable que permita equiparar la desproporción actualmente existente entre niveles salariales y subida de precios.

La fiesta de San Carlos Borromeo, Patrono de la Banca, fue otro de los aspectos tratados cuya festividad y actos de hermandad correspondientes, se celebrarán el sábado, día 3 de Noviembre, en lugar del domingo, día 4.

Jornadas técnicas para empresarios de la Construcción, en la Casa Sindical

Estuvieron presididas por el titular del Sindicato Nacional, señor Pérez Olea

Con asistencia de numerosos empresarios de la construcción de la capital y provincia, arquitectos, aparejadores y técnicos del ramo, en la mañana de ayer se celebró una jornada técnico-informativa, promovida por el Sindicato Nacional de la Construcción.

Con el delegado provincial de la Organización Sindical, don José Francisco de Celis Moreno, presidió el acto el presidente del Sindicato Nacional de la Construcción, don Manuel Pérez Olea y el de la Unión Nacional de Empresarios, don Antonio Monchales García. Ocuparon asimismo puestos en la presidencia, el presidente del Consejo provincial de Empresarios, y de la Unión de Empresarios del Sindicato de la Construcción, don Abrahám de las Heras; presidente de la Unión provincial de Trabajadores y Técnicos del Sindicato del Metal y diputado provincial, don Alfonso del Pozo Esteban, quien ostentaba la representación de dicha Corporación; delegado provincial de la Vivienda, don Pablo Arribas Briones; presidente del Sindicato provincial de la Construcción don Gabriel Rubio Ceballos, así como los técnicos del Sindicato Nacional que habrían de intervenir en las charlas.

Comenzó el acto con unas palabras del delegado provincial de Sindicatos, quien agradeció la presencia en la Casa Sindical de Burgos de los dirigentes del Sindicato Nacional de la Construcción así como de los técnicos y colaboradores del mismo. Aludió a los problemas que tiene planteados rama tan importante cual es la de la Construcción y Obras Públicas, agradeciendo igualmente a la Unión de Empresarios provincial su afán de convocatoria que había logrado interesar a los empresarios burgaleses del sector con su asistencia a las reuniones que se inauguraban.

Seguidamente hizo uso de la palabra el señor De las Heras, quien destacó en su intervención la oportunidad de las Jornadas, refiriéndose a los temas que iban a ser desarrollados por todos y cada uno de los técnicos del Sindicato Nacional y que sucintamente detallados resumió. Dichos temas y ponentes fueron los siguientes: "Sistemas industrializados de construcción", por don Juan Monjo Carrió, arquitecto del departamento de Industrialización del la Construcción"; "Un laboratorio de control de edificación", por don Manuel López Blázquez, doctor de Ciencias Químicas, jefe del departamento de control y homologación del Instituto Nacional para la calidad de la edificación "Ince" del Ministerio de la Vivienda; "La industrialización en la pequeña y mediana empresa", por don Rafael Hernández Martín, abogado, secretario de la Unión Nacional de Empresarios del Sindicato de la Construcción y "Régimen Fiscal de la Construcción" por don Esteban Gallo Laporte, abogado asesor fiscal del Sindicato Nacional de la Construcción.

Finalmente hizo uso de la palabra el presidente del Sindicato Nacional de la Construcción, quien agradeció en primer lugar la acogida dispensada por la Organización Sindical burgalesa y de su delegado, así como la presencia de las personalidades asistentes, técnicos y empresarios de la construcción, analizando la finalidad perseguida por el Sindicato en cuanto a llevar a provincias la amplia problemática de esta industria, sus adelantes técnicos, así como igualmente poder recoger de los propios empresarios sus inquietudes y afanes en orden a la mejora de los medios de producción y su puesta al día.

Tras la intervención del señor Pérez Oléa, el señor Mochales García hizo eco de las intervenciones anteriores y se ofreció a sus compañeros de profesión empresarios de la Construcción y Obras Públicas, desde el puesto representativo que ostentaba como presidente de la nión Nacional de Empresarios.

Seguidamente dieron comienzo sus intervenciones los distintos ponentes, desarrollando cada uno el tema de su competencia. Los numerosos empresarios asistentes formularon muy variadas y numerosas preguntas que fueron contestadas por cada uno de los ponentes respectivos.

Dado el carácter técnico, de suma importancia y trascendencia para la industria de la construcción, la jornada consumió toda la mañana, finalizando muy entrado el mediodía.

DELEGACION PROVINCIAL DE TRABAJO

Nuevas oficinas

Las oficinas de esta Delegación e Inspección de Trabajo, han sido trasladadas a calle Alférez Provisional número 5, confluencia con la Avenida de los Reyes Católicos.

Cruz Roja Española

Unidad de tropa de socorro

La Unidad de Tropa de Socorro de la Cruz Roja, asistirá mañana, a las doce, a la misa que oficiará en la capilla del Cementerio, el capellán de la Cruz Roja, don Julián Lucio. A dicho acto religioso asistirá la Asamblea con su vicepresidente don Adolfo Simón. Seguidamente se hará ofrenda de una corona de flores en el panteón de la Brigada de Tropa número diez.

Mañana, a la una de la tarde la Caja de Ahorros del Círculo Cotólico de Obreros, hará entrega de una ambulancia.

ESTUDIOS PARA ESTABLECER EL PRIMER CICLO DE MEDICINA EN ALAVA

Vitoria (Cifra). — Con el fin de organiar los estudios del primer ciclo de Medicina en Vitoria, ha tenido lugar una reunión en el Colegio Universitario de Alava, a la que han asistido el rector de la Universidad de Valladolid, al que acompañaban varios rectores y las autoridades locales y provinciales de Alava.

En esta reunión se trató todo lo referente a organización académica, número de alumnos, instalaciones complementarias, aulas y actividades a realizar.

Se tomó el acuerdo que la dirección del Colegio Universitario se encargue en el futuro de la conexión entre las Cátedras de Medicina de Valladolid y las autoridades alavesas, al objeto de completar los planos y obras a programar todas las necesidades inherentes a la puesta en marcha del primer ciclo de Medicina en Alava.

La donación de sangre sólo es perjudicial a los ojos de la ignorancia. Tú no eres ignorante. Hazte donante de la Seguridad Social

Cine Consulado

HOY, a las 5,30, 7,45 y 10,45

UN ESTRENO DE EXCEPCION

UNA PELICULA CUYA ACCION, FUERZA, Y DRAMATISMO, LA HACEN UN «WESTERN» FUERA DE LO CORRIENTE

ACCION SIN TREGUA, EN UNA PELICULA DE AVENTURAS DINAMICAS

(Mayores de 14 años y menores acompañados)

Cine GOYA

HOY, a las 5,30, 7,45 y 10,45

SIGUE EL ROTUNDO EXITO

La obra cumbre del realizador de «BORSALINO»

SOLO, EN UNA CIUDAD EXTRAÑA, SIN DOCUMENTACION, CON UN ASESINO —COMO EL— TRAS SUS PASOS...

(Autorizada para mayores de 18 años)

COMPAÑIA INTERNACIONAL

PRECISA

SECRETARIA para DIRECCION de PERSONAL

SE EXIGE:

— Experiencia e iniciativa.
— Cultura a nivel bachiller superior o graduado social.
— Buena presencia.
— Se valorará conocimientos de inglés y francés.
— Sueldo a convenir.

CONTABLE

SE EXIGE:

— Dos años de experiencia.
— Contabilidad general y de costes.
— Preferible titulado Mercantil.
— Sueldo a convenir.

Interesados escribir al apartado 187. Burgos.

PERFUMERIA ridruejo

MONEDA, 15 - Teléfono 20 11 98

Se complace en comunicar a su distinguida clientela que durante los días del 29 de Octubre al 3 de Noviembre, ambos inclusive, se encuentra a su disposición una señorita esthéticienne de cosmética.

L A N C O M E

quien le indicará cómo nuestro obsequio puede ser suyo.
SEMANA PROMOCIONAI "LANCOME" CON REGALO
Para cuantas consultas crean oportunas. Reserve hora para tratamientos.

M.E.C.D. 2017

ya tiene su negocio propio

Es natural su satisfacción puesto que ha alcanzado su meta. Todos tenemos proyectos y aspiraciones que deseamos realizar.

Por ejemplo, cuando Usted proyecta la compra de una vivienda, o desea independizarse laboralmente o desarrollar sus actividades profesionales. Cuando precisa ampliar su negocio o industria. O cuando quiere hacer más rentables sus explotaciones agrícolas.

Ante éstos y otros muchos problemas financieros, haga como él. Piense en la Caja de Ahorros Municipal. Estamos dispuestos a colaborar con Usted.

Donde no llegan sus recursos llegan los nuestros. Esta es una de nuestras razones de ser.

CAJA DE AHORROS MUNICIPAL

M.E.C.D. 2017

ENTREGA DE LOS PREMIOS DEL CONCURSO DE ORDENACION DE LOS FUTUROS SOLARES DE LOS CUARTELES DE BURGOS

«Aspiramos a lograr unas zonas que sean modelo de urbanismo», dice el alcalde

Asimismo, el Sr. Muñoz Avila anunció en «rueda de Prensa» que el Plan García Lanza será objeto de revisión, pero exclusivamente en lo que afecta a dos sectores urbanos

Inauguración de unas Salas de Estudio y de Exposición por la Caja de Ahorros Municipal, a quien la primera autoridad rindió homenaje por su decisiva ayuda en la resolución de importantes problemas burgaleses

Los actos organizados por la Caja de Ahorros Municipal, con motivo del 49 Aniversario del Día Universal del Ahorro, culminaron ayer con la inauguración de la nueva Sala de Estudio y Exposiciones que esta entidad ha habilitado en la Avda. del General Sanjurjo, en los bajos del edificio de su propiedad, que hace chaflán con la calle Héroes del Alcázar.

El local, que es suficientemente espacioso, ha sido ejecutado con sumo gusto y gran sentido de la funcionalidad que ha de exigírsele. En su planta primera, según se accede desde la calle, radica la Sala de Estudio, ejecutada pensando en su utilización por estudiantes que habitan en pensiones o en otros lugares que no reúnan las condiciones precisas y convenientes para poder concentrarse en la consideración de las materias que han de asimilar. En la planta segunda o bajo, irá la Sala de Exposiciones, que será puesta a disposición de artistas y para exhibición de certámenes diversos.

La inauguración de estos espaciosos y céntricos locales, fue realizada con motivo de la exposición efectuada en ellos de las maquetas y proyectos que han concurrido al Concurso convocado por la Caja y recientemente fallado, para la ordenación de los solares resultantes del futuro derribo de los Cuarteles de Caballería, así como los de Infantería y Artillería.

Al acto asistieron el alcalde de la ciudad, Sr. Muñoz Avila; delegado de la Vivienda, Sr. Arribas Briones; vicepresidente de la entidad. Sr. Giménez Izquierdo, Consejo de Gobierno, jurado que ha fallado el concurso y arquitectos galardonados.

La ceremonia estuvo revestida de gran sencillez, procediendo las personalidades asistentes a recorrer el local y a examinar el detalle de las maquetas presentadas, cuya composición general fue explicada por los propios autores, arquitectos Sres. Santos de Quevedo y García Ormaechea.

Primeramente, fueron examinadas las maquetas correspondientes al solar resultante del cuartel de Caballería. Tanto por el Sr. Santos de Quevedo como por el Sr. García Ormaechea, se contemplan en sus trabajos, la erección, de un hotel en dicho lugar, junto con zonas comerciales y residenciales, así como otros servicios. El proyecto del señor Santos de Quevedo parte de la idea fundamental de una «plaza», en cuyo derredor giran todas las demás edificaciones. Esta plaza se desarrolla a dos niveles, para un mejor aprovechamiento comercial. En todos los casos, se prevén aparcamientos subterráneos, ya que dentro de la zona se descarta la circulación rodada o pemanencia de coches.

A continuación se pasó a observar los proyectos de ordenación de los futuros solares de los cuarteles de Infantería y Artillería. En éstos y a efectos de los estudios de urbanización correspondientes, se incorporan también los solares resultantes del antiguo cuartel de Automovilismo así como de la finca de «Villa Pilar», al objeto de lograr un conjunto armónico.

Son varias las soluciones que se ofrecen, todo a base de edificaciones abiertas y con sujeción a los volúmenes previstos en el «Plan García Lanza». Se comunican las dos manzanas, arbitrándose pasos por la calle de Vitoria a nivel inferior y subterráneo. Incluso el trabajo por D. José Félix Alvarez, que no ha sido premiado —aunque sí ha merecido una mención honorífica— prevé la solución de eliminar la calle de Vitoria en todo ese tramo, desviándola por la calle de Alvar García hacia las Calzadas y General Yagüe, incorporando por tanto este espacio al conjunto general de la urbanización, que mediante este tratamiento gana extraordinariamente en espacio y perspectivas. Asimismo en dos de los proyectos, se sugiere la conservación del jardín de «Villa Pilar».

He aquí dos momentos de los actos celebrados ayer por la Caja de Ahorros Municipal. En primer lugar, contemplando las maquetas de uno de los proyectos presentados al Concurso de ordenación del solar resultante del derribo del Cuartel de Caballería. Al pie, el alcalde de la ciudad, dirigiendo unas palabras después del acto de entrega de los premios concedidos en el referido Concurso.—(Foto FEDE)

ENTREGA DE PREMIOS DEL CONCURSO

Desde estos locales y una vez finalizada la visita, autoridades e invitados se trasladaron a la sede central de la Caja de Ahorros Municipal, en cuya sala de actos, se procedió a la entrega de premios a los arquitectos galardonados en el concurso.

Ocuparon la presidencia el alcalde de la ciudad; vicepresidente de la Caja, D. Juan José Giménez Izquierdo; consejero, D. Vicente Pérez; delegado de la Vivienda, Sr. Arribas Briones y alcalde de Miranda de Ebro y consejero de la entidad, Sr. Rubio Blanco.

La sala aparecía ocupada por consejeros, miembros del jurado, arquitectos galardonados, funcionarios de la Caja y público en general.

Leída el acta, que daba cuenta del fallo del jurado —hecho ya público oportunamente— se procedió a la entrega de los premios concedidos, que fueron recogidos por los Sres. Santos de Quevedo y García Ormaechea, de manos del alcalde, en medio de los aplausos del auditorio.

A continuación, el Sr. Muñoz Avila pronunció unas breves palabras de saludo, felicitación y gratitud, a cuantos allí se encontraban y a los que habían hecho viable este concurso, con su concurrencia y el consiguiente fallo, tras un estudio que —dijo— había sido modelo de ponderación y minuciosidad.

Terminó expresando su gratitud hacia la Caja, que fundada con ilusionada esperanza por el Ayuntamiento, se había convertido en realidad de la que la ciudad se considera orgullosa. Subrayó cómo la Caja había estado siempre presente, para ayudar a su resolución, en los problemas básicos de la ciudad. Ciñéndose a momentos actuales, aludió a la decisiva contribución de la Caja para habilitar los Polígonos industriales de Burgos, pudiendo decir que la contribución de la Caja —al realizar la compra de terrenos y asumir la realización de los trabajos de infraestructura, sin perseguir ningún beneficio material— había sido decisiva, para el mejor éxito del Polo de Burgos. Otra aportación fundamental de la Caja la situó en su colaboración para hacer realidad el Colegio Universitario Adscrito, germen de la futura Universidad de la Cabeza de Castilla.

RUEDA DE PRENSA

Seguidamente y sobre este tema de la futura ordenación de los solares resultantes del derribo de los Cuarteles, singularmente apasionante para el futuro de Burgos, se celebró una «rueda de Prensa», teniendo como eje y centro al alcalde de la ciudad, que fue quien dio respuesta a las preguntas que le fueron formuladas:

—¿Qué es lo que indujo al Ayuntamiento al estudio conjunto de la «Operación Cuarteles»?

—La razón primera y principal para dar este enfoque, fue la de que si se conseguía plasmarlo en realidad, sólo beneficios se derivarían para la ciudad. Y no pocos, sino múltiples. Sin la «Operación Cuarteles» y su consiguiente traslado, muchos de los problemas urbanísticos proyectos, eran inviables. Por otra parte se encuentran insertos en una zona tan óptima, que su desaparición y consiguiente urbanización, contribuirá de forma decisiva a transformar la fisonomía de la ciudad. También el Parque de Intendencia, que ha sido incluído en la «operación», puede dar paso a una zona urbanística muy interesante.

—¿Hay otros beneficios a obtener de este traslado?

—Son otros muy diversos, aunque para citar uno muy actual, he de referirme al que percibirá el tráfico. No hay duda que sacar los cuarteles del centro mismo de la ciudad, contribuirá a dar una mayor fluidez al tráfico, pues las actividades castrenses requieren un movimiento muy frecuente de vehículos pesados y lentos. A este respecto, hay otro factor fundamental que aconsejaba su traslado, como es la ampliación de la carretera Madrid-Irún, en su travesía por nuestra ciudad. Al objeto de llevarla a efecto —en lo que abrigamos muchas esperanzas— se hacía imprescindible el derribo de los cuarteles de Artillería y de Infantería, sin olvidar asimismo el de Caballería, al objeto de dotar de mayor amplitud a la Avda. del Conde de Vallellano. Este es otro aspecto que contribuirá a cambiar la faz de la ciudad.

—¿Por qué fue llamado éste, en su día, el «problema del siglo»?

—En realidad lo era por su ambición y volumen. Y no hay duda que si realizamos todo lo que está proyectado —trasladar los cuarteles a 18 kilómetros del centro urbano, ordenar los solares resultantes y dar a éstos un tratamientos moderno y conveniente— habremos dado cima a la operación urbanística más importante de los últimos cien años.

—¿Cómo se iniciaron las relaciones con la Junta Central de Acuartelamiento?

—Deseo aprovechar esta ocasión para

(Pasa a la página siguiente)

M.E.C.D. 2017

ENTREGA DE PREMIOS DEL CONCURSO DE ORDENACION URBANA DE LOS FUTUROS SOLARES DE LOS CUARTELES

(Viene de la página anterior)

expresar mi agradecimiento al Ministerio del Ejército, por la comprensión demostrada hacia las autoridades y aspiraciones de Burgos.

Naturalmente, las primeras conversaciones se iniciaron cerca del capitán general. Posteriormente, el tema pasó a la jurisdicción de la Junta Central de Acuartelamiento, a través de la cual se llegó a la designación de una comisión mixta, integrada por representantes de la Junta y miembros del Ayuntamiento. Una vez logrado el acuerdo en cuanto a la valoración justa del solar —que fue el punto básico— se entró en el procedimiento puramente administrativo, que se ha desarrollado siempre dentro de un clima de gran cordialidad.

—¿Carecía el Ayuntamiento por sí mismo de medios suficientes para realizar esta operación?

—Por supuesto. Y en esto puedo hablar con absoluto conocimiento de causa, por mi condición de presidente de la Comisión de Hacienda, cuando estas gestiones se realizaron. El volumen escapaba a las disponibilidades del erario municipal; pero es que además, la operación presentaba la peculiaridad de que el Ejército solicitó unas entregas anticipadas para comenzar la construcción de sus nuevos acuartelamientos. Este es un aspecto que, a mayor abundamiento, incapacitaba totalmente al Ayuntamiento para afrontar la operación por su parte. Tuvo que buscar una colaboración y encontró la de la Caja de Ahorros Municipal, que una vez puso de manifiesto su vocación de servicio a la ciudad, que es la que la fundó hace ya muchos años.

—El concurso nacional convocado para ordenación de los solares parece que no ha tenido mucho éxito. ¿a qué lo atribuye?

—Se han presentado cuatro, cuyo nivel medio es destacado. Han faltado otras aportaciones, quizá porque la convocatoria y período principal de trabajo coincidió con una época estival poco favorable para este tipo de actividades. Esa es una impresión subjetiva mía.

—¿Puede decirnos algo respecto de los trabajos premiados?

—Juzgarles por mi parte quizá fuese algo osado. Prefiero remitirme al acta emitida por el jurado, integrado por personas competentes, en el cual se reflejan las características de los proyectos galardonados.

—Una vez emitido este fallo, ¿qué piensa hacer el Ayuntamiento?

—Puedo decir que la Caja de Ahorros Municipal por acuerdo ya adoptado por su Consejo, se propone encargar a un grupo de urbanistas la redacción definitiva del proyecto. Estos trabajos premiados, que ofrecen soluciones interesantes y diversas, sobre unas bases muy estimables, pueden constituir una base importante y fundamental para esa redacción definitiva, tras la cual llegará el momento de acometer las obras.

—¿Cómo ve el Sr. Alcalde el futuro urbanístico de Burgos?

—Considero que disponemos de elementos básicos para conseguir un conjunto urbanístico muy aceptable: es el «Plan García Lanza». Es un plan que ha sido muy criticado; pero por mi parte —tras haberle estudiado a fondo y haber cambiado impresiones con los elementos técnicos precisos— le considero bueno y si le seguimos fielmente llegaremos a tener una ciudad urbanizada con arreglo a todas las exigencias modernas.

Quizá en lo que se refiere a la «zona histórica» y «casco urbano» requiera una reconsideración, de conformidad también con un plan coherente, que ya está siendo confeccionado. De acuerdo con el mismo se estudiará no calle por calle, sino manzana por manzana y solar por solar, dando a cada uno el tratamiento de fachada y alturas precisos. Espero que este plan estará realizado para el año 1974. Es un problema técnico de adaptación del «Plan García Lanza», que quizá en lo que se refiere a esas zonas aludidas ofrece algún fallo; pero en lo demás, le encuentro perfecto. Repito que hechas esas rectificaciones, es un plan interesante y conveniente, que nos llevará a lograr una ciudad muy agradable, si le respetamos. Y el Ayuntamiento está dispuesto a respetarle y a hacerle respetar absolutamente, fuera de esas zonas aludidas.

—Volviendo al tema del concurso, ¿qué incidencia tendrá éste en los planes del Ayuntamiento?

—Hemos seguido con extraordinario interés todo lo relacionado con este concurso, porque estamos convencidos que las bases que en él se establezcan serán definitivas para realizar esa unidad residencial y comercial, céntrica y moderna, que puede y debe constituir un ejemplo de urbanización. Nosotros aspiramos a que lo que se realice en base de ese concurso pueda ser puesto como modelo de urbanismo, presente y futuro.

—¿Qué misión asigna a la iniciativa privada en la realización de estos proyectos?

—Importantísimo. Es en realidad esa iniciativa la que tendrá que hacer realidad esas zonas comerciales y residenciales previstas. Desde luego, todos cuantos lo deseen tendrán acceso a construir en estos lugares, siempre que respeten las condiciones del conjunto y teniendo presente que cada solar que se subaste saldrá ya a licitación con el destino específico que le será asignado.

—¿Considera que Burgos tiene capacidad de absorción para ocupar y construir todos solares?

—Yo creo que sí. Me apoyo para hacer esta afirmación no sólo en el crecimiento vegetativo, sino en las corrientes inmigratorias previstas y en el desarrollo general de todo Burgos. Pienso incluso que serán solares que provocarán grandes apetencias, por su emplazamiento y por el bello y armónico entorno que va a caracterizarles. Se tratará de zonas de gran categoría, con amplios espacios abiertos, zonas verdes y que situadas en el vértice de la ciudad, quedarán apartadas del ruido y del tráfico, ya que los viales se eliminan dentro de sus espacios.

Para terminar esta «rueda de Prensa», se le preguntó al Sr. Muñoz Avila:

—¿Se atreve a formular un pronóstico o aventurar una fecha aproximada que permita ver todo esto hecho realidad?

—En cuanto al solar resultante de Caballería, puedo decir que podrán irse levantando cimientos, tan pronto como nos entreguen el plan parcial de dicha zona. Considero que eso puede ser factible dentro del próximo año de 1974. Respecto a los otros Cuarteles, quedamos un poco vinculados y supeditados a la marcha que observe el Ejército en la construcción de sus otros acuartelamientos. Hasta que no hayan sido erigidos éstos, no podemos derribar los actuales.

Esta es una cuestión que no depende sólo de nosotros, por tanto.

Ahora bien y para terminar —dijo— procuraremos que todo se active en cuanto de nosotros dependa, ya que nos ilusiona poder disponer de estos solares excepcionales, a fin de poder actuar sobre ellos y lograr esa «ciudad modelo» que es nuestra gran aspiración.

Efectivamente, con estas palabras se puso fin a la «rueda de Prensa» que sirvió para ilustrar sobre proyectos relacionados con estos solares y otros temas urbanísticos burgaleses, de singular interés.

EL NOMBRE DE BURGOS, AIREADO CON PREZ EN EL S.E. DE FRANCIA POR LOS TRIUNFOS DE ESPINOZA DUEÑAS

La original «experiencia de Pau» es un nuevo éxito para el gran artista

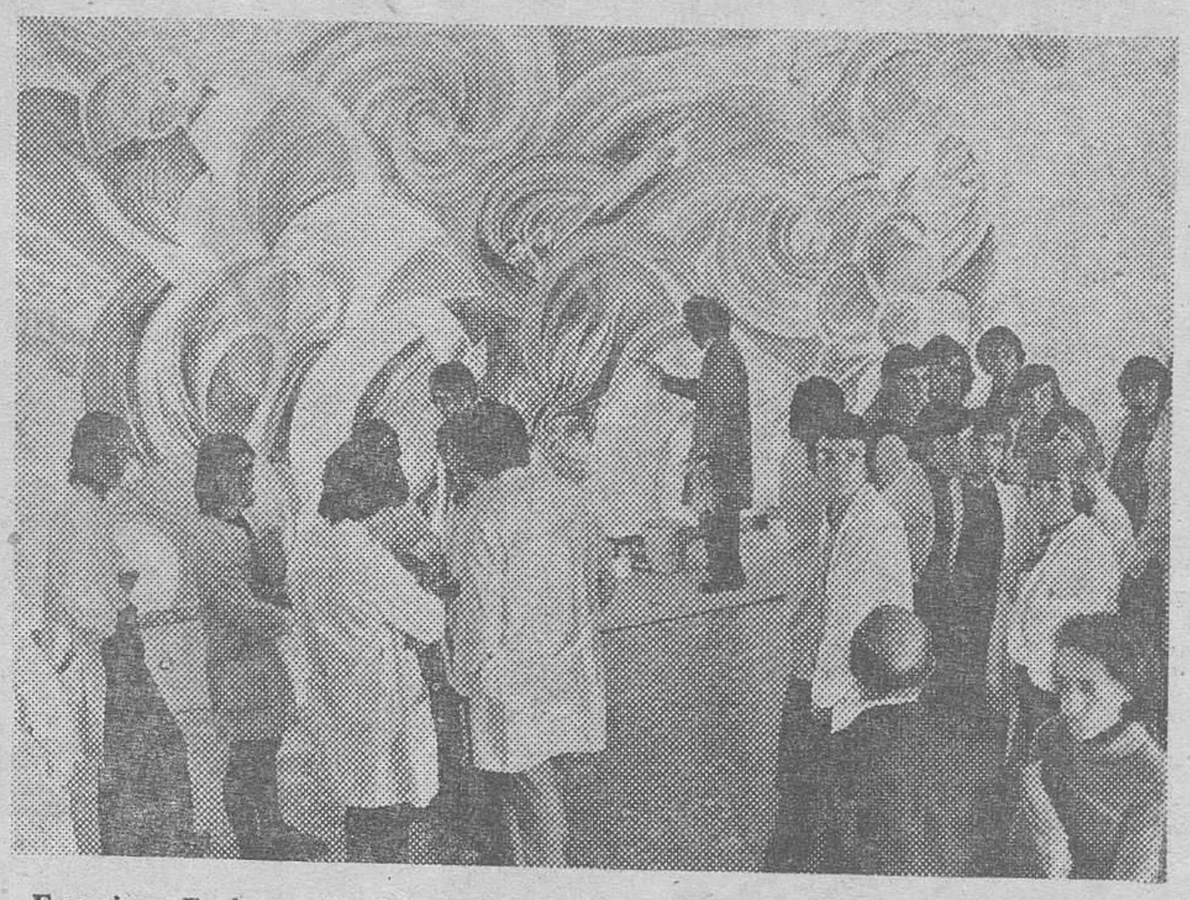

Francisco Espinoza Dueñas trabajando en el gran mural «La lucha por la vida», ante los alumnos del Liceo Agrícola de Pau, durante la extraordinaria experiencia que la Prensa del S.E. francés ha calificado como «Festival Espinoza Dueñas». — (Foto «SUD-OUEST», Pau)

La Prensa del Suroeste de Francia se ocupa exhaustivamente del éxito que el gran artista Francisco Espinoza Dueñas viene obteniendo en Pau, dentro del Festival ««Espinoza Dueñas» que, desde el pasado día 10, tiene lugar en el Liceo agrícola Pau-Montardon y en el que participan los alumnos bajo el lema «Hacer juntos».

Se trata del primer Centro docente de Francia en el que ha sido puesta en marcha la iniciativa de la Asociación para la Descentralización Artística - Arte Contemporáneo» que dirige Mme. Victoria Baulny. Su idea, con miras a la formación artística de la juventud rural, está patrocinada por las organizaciones económicas agrícolas del Bearn que aseguran la financiación.

Espinoza ha levantado el sentimiento admirativo de la crítica gala, tal y como se desprende de los juicios aparecidos en los rotativos del Sureste francés, por el mérito de su mural de 44 metros cuadrados que desarrolla el tema «La lucha por la vida»

La realización artística de Espinoza Dueñas en su labor creativa y de magisterio es pública y puede ser examinada por cualquier observador. Acuden alumnos de otros Centros, con sus profesores. ««Deseo desmitificar al artista y sensibilizar a la creación de la obra de Arte, al Arte» —ha dicho Espinoza Dueñas—, añadiendo que se busca liberar la personalidad ante el influjo del Arte.

El gran pintor hispánico trabaja de nueve a once de la mañana al día y durante la estancia del artista en Pau se están celebrando diversas manifestaciones. En la elaboración del mural participan los alumnos que discuten con el pintor su «fresco», que todos hacen propio.

Los periódicos Sud-Ouest», «Eclair» y «La Republique» publican extensas biografías del genial y polifacético «obrero del Arte» como gusta llamarse Espinoza Dueñas, y el nombre de Burgos se repite una y otra vez con honor para la Cabeza de Castilla que alberga el estudio y la residencia familiar de tan gran artista.

Se pone de relieve que los alumnos del Liceo Agrícola de Pau están viviendo una auténtica experiencia, casi una aventura.

Entre las diversas manifestaciones artísticas estimuladas con la presencia y el quehacer de Espinoza Dueñas, destacan una Exposición retrospectiva de Litografías; coloquios (en Gelos celebró una jornada de «puertas abiertas» y pintó ante el público); proyecciones de su obra, etc. y el pasado día 27, en el museo de Bellas Artes de Pau dio una conferencia sobre «El hombre en el Arte contemporáneo».

Loste

LOSTE - BAHLSEN, S. A. FABRICA DE GALLETAS en BURGOS, desea incorporar a su plantilla de mantenimiento:

a) ELECTRICISTA

b) MECANICO

c) CARPINTERO

Para los tres puestos se requieren personas:

1. Con sobrada responsabilidad y experiencia.
2. Oficiales de primera.

Estando la remuneración de acuerdo con la valía de las personas.

Dirijan su correspondencia con fotografía al:

APARTADO 98 DE BURGOS

Suelta de corzos por el ICONA

En Quintanar de la Sierra

Según noticias que nos llegan de Quintanar de la Sierra, miembros del ICONA procedieron el pasado martes a la suelta de doce corzos —machos y hembras— en el paraje denominado «El Peñedo», sito en el monte La Dehesa, a unos ocho kilómetros de dicha localidad. Al parecer los simpáticos animalitos procedían de la provincia de Jaén.

PEONES

PARA ESPECIALIZAR

Presentarse en

TALLERES S.G.M:, S; A:

POLIGONO VILLAYUDA

Calle número 4

(R. O. C., 7.431)

Caja Hispana de Previsión

Compañía Capitalizadora S.A.

Fundada en 1928

Domicilio Social: BARCELONA - Lauria, 16-18 y Caspe, 42

EDIFICIO PROPIEDAD DE LA COMPAÑIA

Capital: Ptas. 75.000.000,00

Reservas al 31 de diciembre de 1972: Ptas. 2.597.535.423,10

Títulos de Ahorro amortizados por su valor nominal

Sorteo celebrado el día 31 de Octubre de 1973:
Q. L. R. — I. C. M. — I. L. A. — LL. U. S.
N. Z R. — Ñ. C. M. — S. F. L. — X. C. O.

Capitales pagados por sorteo hasta la fecha: 479.284.000,00 pts. (Cuatrocientos setenta y nueve millones doscientas ochenta y cuatro mil pesetas).

Oficinas en BURGOS:

Pza. Gral. Primo de Rivera, 6 - Teléfs.: 20 10 43 y 20 14 51

M.E.C.D. 2017

12% al 100%

M.E.C.D. 2017

▫ Una inversión es algo serio y trascendental.

En el momento de invertir usted debe estar perfectamente informado de todos sus aspectos.

Debe tener un cien por cien de seguridad en su decisión.

HICONSA le ofrece un magnífico interés para su dinero: el 12 %.

HICONSA le ofrece un cien por cien de información para que usted invierta en las condiciones más favorables.

▫ 100% de seguridad con Certificados de Depósito Bancario.

HICONSA le da la oportunidad de cobrar por adelantado la rentabilidad de los cinco primeros años de inversión.

Para ello le entrega **Certificados de Depósito Bancario** negociables por simple endoso.

Los beneficios no hay que esperarlos, son una realidad que usted recibe en el momento mismo de invertir.

▫ 100% de liquidez.

Usted tiene la seguridad absoluta de contar, en cualquier momento, con el dinero invertido en participaciones pro-indiviso desde 25.000 pesetas.

HICONSA piensa que una inversión no debe atarlo.

Por eso le da la tranquilidad de retirar su dinero en el momento que lo necesite.

▫ 100% de respaldo.

HICONSA le da el respaldo de la Ley 57/68.

Y esa ley garantiza que el edificio donde invierte está en construcción y será terminado.

HICONSA no promete.

Cumple y construye.

Y respalda con una ley lo que construye: más de cien edificios garantizan su inversión.

▫ 100% de revalorización.

HICONSA le da una proyección más grande que un excelente interés.

Sus construcciones están en las playas de Huelva (Isla Cristina y El Rompido), las zonas de más futuro turístico.

Usted sabe que lo que invierte hoy, crecerá y se revalorizará con el futuro de España, el de un más rápido crecimiento turístico.

Es una experiencia que hemos recogido con los 119 edificios que ya llevamos construídos.

▫ 100% de información.

Nuestros técnicos y especialistas le darán toda la información que usted necesita.

Antes, no después.

Esa es la clave: informarse, saber que es HICONSA.

Incluso, si lo desea, le llevaremos a la Costa de la Luz para ver nuestras realizaciones.

Infórmese. Envíe este cupón y confidencialmente recibirá todo lo que quiere saber.

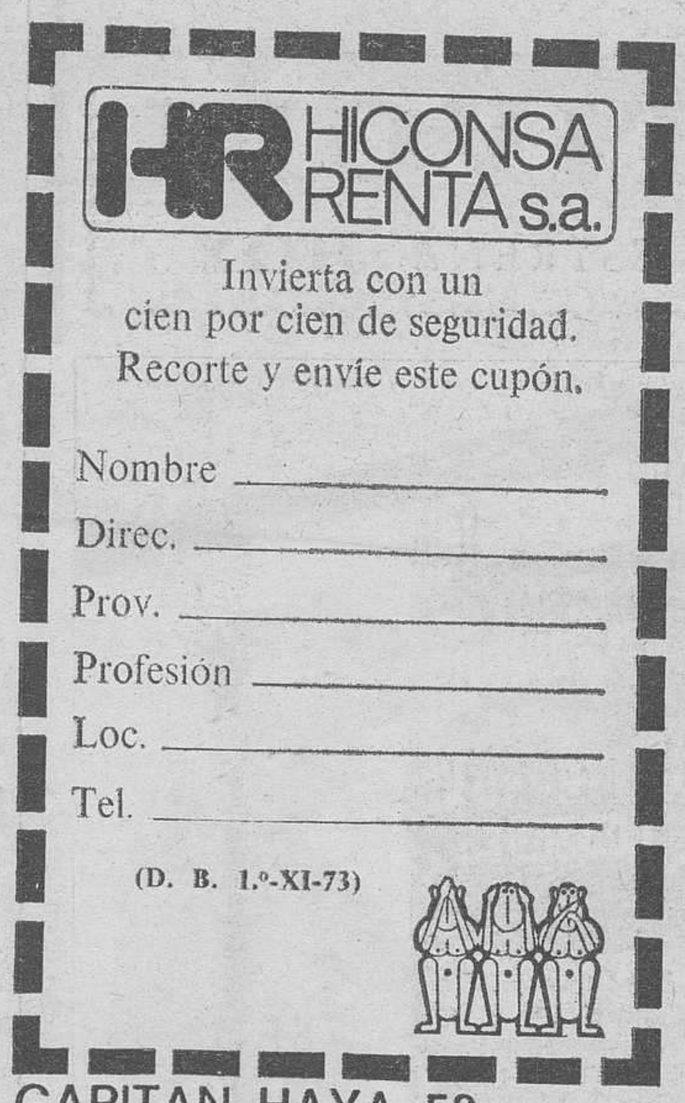

CAPITAN HAYA, 52
TEL. 459 11 54
MADRID-16

La forma más completa de invertir.

Hiconsa Renta

M.E.C.D. 2017

Firma de un convenio de cooperación científica entre Polonia y España

Una proclamación sobre la libertad religiosa es pedida por nuestro país en las Naciones Unidas

Se investiga sobre la fuga de oro francés a través de la frontera hispano-gala

(Viene de primera página)

PETICION ESPAÑOLA EN LA O.N.U.

Nueva York, Sede de las Naciones Unidas (Efe).— España se mostró hoy partidaria de que una declaración de las Naciones Unidas proclame la libertad religiosa, «no sólo es posible, sino conveniente y oportuna, en este año en que se conmemora el XXV aniversario de la declaración de los derechos humanos».

En su intercambio ante la tercera comisión de la Asamblea general, el delegado español manifestó que España apoya una declaración de las Naciones Unidas sobre la eliminación de todas las formas de intolerancia religiosa».

CONVENIO

Madrid (Cifra).— En el C.S.I.C. se ha celebrado la firma del convenio de cooperación científica entre la Academia de Ciencias, de Polonia, y el Consejo Superior de Investigaciones Científicas.

Este convenio de cooperación científica es el primero que suscribe el C.S.I.C. con una institución científica de los países de Europa oriental y viene a dar estado oficial a una relación ya iniciada hace años y que, sobre todo en el campo bibliográfico, es muy intensa. El convenio prevé, entre otras cosas, el intercambio en post-graduados de uno y otro país, las visitas de profesores e investigadores para la realización de diversas actividades, como cursos, conferencias, etc..., y el patrocinio de planes de investigación conjuntos establecidos entre institutos del Consejo y centros dependientes de la Academia polaca de Ciencias.

VISITAS EUROPEAS

Madrid (Cifra).—En un 27,9 por 100 creció el número de visitantes procedentes de países del Este europeo en el período Enero-Agosto, con respecto a iguales meses de 1972, según cifras definitivas publicadas por la Dirección General de Promoción del Turismo.

Dicha área se sitúa con ello en primer lugar por el aumento relativo, aunque todavía se encuentra en cifras modestas, 46.543 visitantes frente a 36.380 en los primeros ocho meses de 1972.

El área de la Comunidad Económica Europea envió ne el período indicado 17,4 millones de visitantes, con aumento del 9,4 por 100, y los países escandinavos 0,94 millones, con alza del 5,3 por 100.

EL «AFFAIRE» DE LA FUGA DEL ORO

Barcelona (Logos).— Toda la Prensa francesa publica estos días el «affaire» de tráfico de oro entre las fronteras franco españolas. Se evalúa tal tráfico en nada menos que dos toneladas del precioso metal.

La evasión del oro francés comenzó allá por el año 1969, a raíz de ciertas especulaciones de tipo internacional. Gran parte de este oro, que escapaba del país galo, entraba en España portado por traficantes a sueldo, para darle distintos caminos hacia su definitivo destino, según informa «Telexprés».

Ahora, un tribunal de Perpiñán ha de ver la causa seguida contra algunas de las personas a las que se cree responsables de ese tráfico aunque, claro está, faltan algunos de los principales actores. Naturalmente entra en el «juego» de esa fuga del metal amarillo la propia economía del país vecino y las finanzas privadas.

Desde 1969 a 1970, entraron en España la mayoría de las dos toneladas de oro y desde entonces la Justicia francesa actuó hasta encontrar a los más responsables. Seis o siete personas, algunas españolas, se consideran en Francia huídos de la acción de la Justicia y se piensa que algunos de ellos residen en nuestro país.

El principal objetivo del masivo tráfico de oro era pasarlo a España con la intención de reenviarlo a Suiza, donde todo el mundo sabe que existen unas magníficas cuentas numerarias, en las que resulta imposible averiguar la personalidad de los titulares de las mismas.

Ahora Francia busca las dos toneladas de oro que salieron del país —no robadas, sino de propiedad privada, pero que indudablemente producen un quebranto en la economía de la nación— y para ello está interesada por las personas fugadas de su suelo y algunas de las cuales pueden permanecer en España.

EL MINISTRO ESPAÑOL DE OBRAS PUBLICAS, EN ESTAMBUL

Estambul (Efe).— El ministro español de Obras Públicas, don Gonzalo Fernández de la Mora, realizó hoy una visita turística a los lugares más notables de Estambul, en compañía de los demás dignatarios extranjeros invitados po rel Gobierno turco a los actos conmemorativos del cincuentenario de la fundación de la República.

El señor Fernández de la Mora y el profesor Martín Almagro ,director del Museo Arqueológico de Madrid, que le acompaña en este viaje, saldrán mañana, por la mañana, de Estambul, por vía aérea, con destino a Madrid.

NUEVOS HOGARES

CARPIO VAZQUEZ - BALLESTEROS ARAUS

El pasado domingo, en el altar mayor de la Santa Iglesia Catedral, contrajeron matrimonio don Carlos Carpio Vázquez y la señorita María Belén Ballesteros Araus, actuando de padrinos de la ceremonia don Severiano Ballesteros, padre de la desposada, y doña Consuelo Vázquez, madre del contrayente. Bendijo la sagrada unión don Emilio Araus, beneficiado de la S. I. C. B. M.

(Foto «Fede»)

ALVAREZ GONZALEZ - MARTINEZ RUIZ

Ayer, a las cinco de la tarde, en el altar mayor de la iglesia de Nuestra Señora de la Merced, santificaron sus amores con el sagrado vínculo del matrimonio el ingeniero agrónomo don Jesús Alvárez González y la encantadora señorita María del Pilar Martínez Ruiz, siendo apadrinados por don Manuel Martínez y doña Maura González. Reciba el nuevo matrimonio nuestra sincera enhorabuena. — (Foto «Fede»).

Con acción suficiente para satisfacer al más exigente aficionados a películas del Oeste

TIVOLI

ESTRENA **HOY**

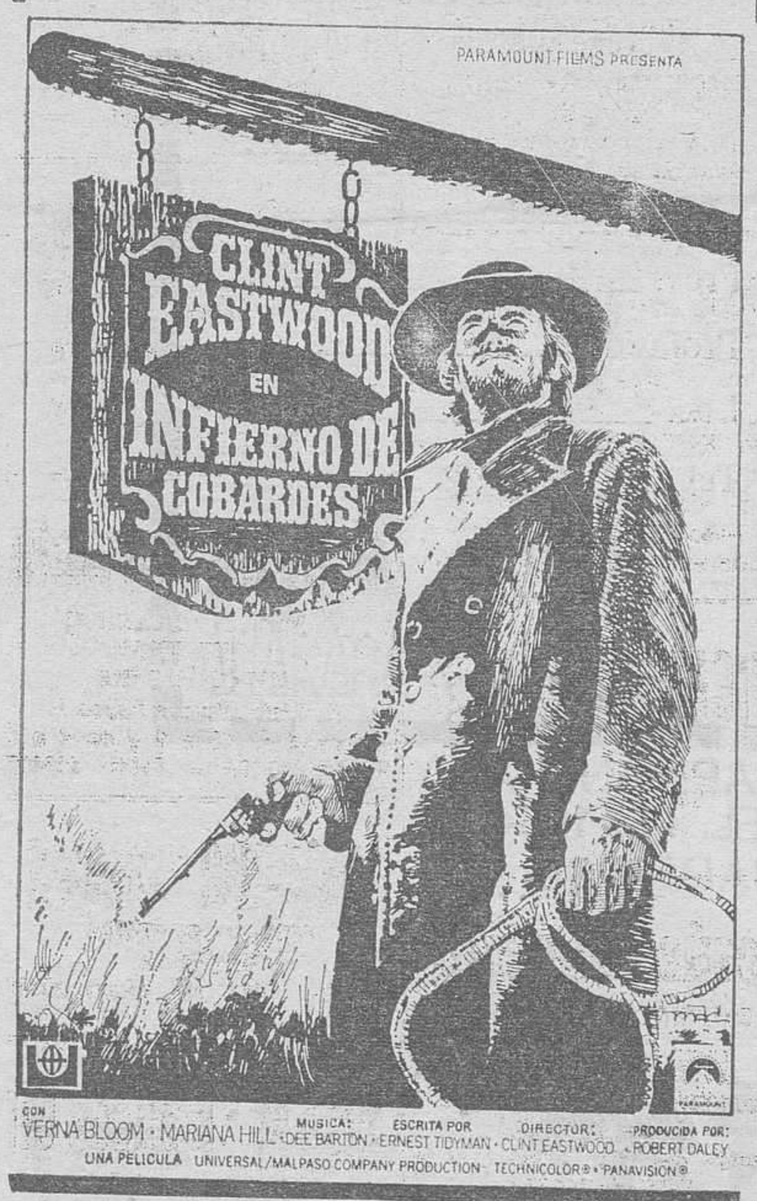

NADIE CONOCIO SU NOMBRE, NI SU CARA, PERO NUNCA OLVIDARON LA FUERZA DE SU LATIGO JUSTICIERO...

DIRIGIDA E INTERPRETADA POR EL «MONSTRUO» DE LOS GRANDES «WESTERNS»

FUNCIONES: **5,30-7,45-10,45**

(Autorizada SOLO para MAYORES 18 años)

PAÑUELOS SEDA NATURAL

AMPLIO SURTIDO OTOÑO - INVIERNO

RIDRUEJO

LAIN CALVO, 9

PRIMERA FIRMA EDITORIAL

PRECISA

DELEGADO

PARA BURGOS

EXIGIMOS:

- Profesionalidad y responsabilidad plenas.
- Interesantes condiciones económicas.
- Absoluta reserva a colocados.

Interesados dirigirse por escrito adjuntando práctico historial profesional a: PUBLICIDAD PREGON. C/. Conde de Rodezno, 8. PAMPLONA, indicando en el sobre «Referencia número 58.441».

Garantizamos entrevista personal a todos los candidatos.

(C. N. S. 21.874)

SE VENDE

BAR MERENDERO

Tipo chalet, a estrenar. Con vivienda, cinco amplios dormitorios, cuarto de baño y aseos, dos comedores, tipo castellano, con cocina francesa. Cochera y amplio aparcamiento. Sol todo el día.

Sito en el término de Sarracín, carretera Soria, a 400 metros de la de Madrid. Tratar en el mismo edificio, días laborables y festivos mañanas.

M.E.C.D. 2017

TOROS

La «CAR» organizará un festejo taurino a beneficio de los damnificados del Sudeste de España

Madrid (Cifra).— La "Cadena Azul de Radiodifusión", además de los doce millones de pesetas recaudados entre sus oyentes, organizará un festejo taurino a beneficio de los damnificados por las inundaciones del Sudeste de España.

La idea ha partido del matador de toros colombiano, Pedrín Castañeda y del novillero Paco Alcalde. Ambos diestros manifestaron su propósito, a través de los micrófonos de "Radio Juventud de España", emisora central de la "CAR", y enseguida surgieron llamadas de toreros y empresarios, ofreciéndose a colaborar desinteresadamente.

Entre los diestros figuran, José Fuentes, Palomo Linares, "Curro" Vázquez, Gabriel de la Casa, Juan José, Julián García y los rejoneadores hermanos Peralta, Manuel Vidrié y José Samuel Lupi.

Por los empresarios don Manuel Cano, gerente de la plaza de "Vista Alegre", ofreció el coso carabanchelero, en nombre de los hermanos Martínez Uranga. Igualmente Manolo Lozano ofreció el de Aranjuez y Andrés Hernando los de Pozoblanco y Burgo de Osma.

TROFEO PARA EL "NIÑO DE LA CAPEA"

Caracas (Efe).— El torero español "Niño de la Capea", ha ganado el trofeo "Mantuano de oro", por haber resultado triunfador durante el ciclo ferial de Caracas, llevado a cabo durante los días 20, 21 y 28 del actual mes.

El "Niño de la Capea", al cortar una oreja en la corrida del sábado 20 y tres en la del domingo 28, se hizo acreedor al áureo galardón, que el jurado elector le otorgó por unanimidad.

NUESTROS TELEFONOS:

Redacción 20 12 80

Administración 20 71 48

ESPECTACULAR EVASION DE CABECILLAS DEL I. R. A. DE UNA PRISION DE DUBLIN

Los presos consiguieron escapar en un helicóptero secuestrado

Dublín (Efe).— Tres importantes "líderes" de la rama provisional del I.R.A. escaparo nesta tarde de la cárcel Mountjoy de esta capital en un helicóptero que había sido secuestrado anteriormente.

A las 15,35 el helicóptero, arrebatado a un norteamericano que lo había alquilado para filmar una película, se posó en el patio de la cárcel donde los presos llevaban a cabo su hora de ejercicio físico diaria.

Funcionarios de Prisiones, sin armas, trataron de impedir la fuga, pero los dos ocupantes del aparato subiero na sus tres compañeros en una operación que duró escasos minutos.

Pooo después, el helicóptero aterrizó en un hipódromo abandonado en Baldoyle, cerca de Dublín y sus cinco ocupantes pasaron a un coche de color verde, que partió hacia el Norte.

Los tres huídos son: Seamus Twmey, de 54 años, ex jefe del Estado Mayor del Ira provisional; Linea Dura, partidario de reavivar la campaña de bombas y atentados contra los soldados británicos; Kevin Mallon, de 36 años, segundo en la Jefatura de los provisionales y Joe O'Hagan, veterano republicano y uno de los ocho que llevó a cabo la reciente huelga de hambre en la cárcel Montjoy para solicitar "status" de presos políticos.

La fuga constituye un importante golpe publicitario para el IRA en un momento en que la moral del ejército republicano irlandés estaba baja y los reclutamientos comenzaban a escasear.

Conoce Vd. el estilo Renacimiento con sus tallas, arquerías y torneados?

Pase y admire nuestros fabricados en la exposición de nuestros talleres, como único y exclusivo.

"Ebanistería Mueble de estilo, ORDOÑEZ"

Francisco Salinas, 22. Teléfono 222917

Fabricamos en el tipo y medida que Vd. necesite.

La BOLSA

Bilbao

(Información facilitada por el Banco de Santander).

Ha terminado el mes de Octubre con una sesión de notable tono de firmeza, amplio volumen de contratación y línea de cotizaciones en alza debido a un claro predominio de las órdenes de compra.

Al término de la sesión de hoy el mercado presentaba numerosísimos tanteos de demanda que se encontraban en orden a los valores siguientes:

Gran demanda para Banco de Santander, Atlántico y Bilbao, demanda también para Ceneral, Exterior, Guipuzcoano, Ibérico, Quesada, Valenciana, Vizcaya, Zaragozano, Indubán, Fomento, Granada, Cataluña, Bankinter, Noroeste, Urquijo, Feosa, Cantábrico, Hidrola, Iberduero Sevillana, Azucarera, Ebro, Galerías, Financiera y Minera, Valderrivas, Valenciana de Cementos, Simane, Ceivasa, Fibansa, Fiponsa, Finsa, Hispamersa, Insa, Papelera Española, Cros, Unquinesa, Energía, Gal, Ibys Fénix, Ponferrada, Auxiliar de Ferrocarriles, Nueva Montaña, Seat, Tudor, Santa Ana, Astilleros y Telefónica.

COTIZACIONES

BANCOS. — Santander, 1.251; Exterior de España, 759; Español de Crédito, 909; Ibérico, 1.104; Popular 1.168; Fomento, 1.196; Bilbao, 1.200; Vizcaya, 1.128; Mercantil, 1.325; Bankinter, 750.

ELECTRICAS. — Electra de Viesgo, 264; Eléctricas Reunidas de Zaragoza, 154; Fecsa (de 5.000), 252; ídem (de 1.000), 255; Fenosa, 158,50; Hidroeléctrica Cantábrico, 263; H. Española, 263; Iberduero, 356,50; Sevillana de Electricidad, 241; Unión Eléctrica Madrileña, 232; H. Cataluña, 186.

VARIAS.— El Aguila, 275; Azucarera Española, 189; Ebro, 810; Dragados y Construcciones, 1.155; Encinar, 237; Inmobiliaria Metropolitana, 365; Urbis, 410; General de Inversiones, 600; Cartisa, 584; Fibansa, 1.118; Duro Felguera, 198; Ponferrada, 198; Campsa, 441; Tabacalera, 568; Astilleros Españoles, 152; Transmediterránea, 187; Cros, 262; Energía e Industrias Aragonesas, 207; Explosivos, 430; Hidro Nitro, 276; Española de Petróleos, 546,50; Hornos de Vizcaya, 253; Seat, 485; Auxiliar de Ferrocarriles, 131; Fasa, 358; Santa Bárbara, 175; Material y Construcciones, 153; Española del Zinc, 275; Telefónica, 422; Metro Madrid, 231,50; Mobinter, 364; Galerías Preciados, 590; Ceivasa, 815; Banserfond, 127,39.

CUPONES. — Sevillana, 71; Telefónica, 307,25; General de Inversiones, 955.

Madrid

BANCOS.— Vizcaya, 1.125; Bilbao, 1.205.

Banco de Santander

BOLSA - BANCA - CAMBIO

Espolón, 12

Guía médica

José Luis Rica Rica
TOCOGINECOLOGO
Consulta de 12 a 2 y de 4 a 6
Vitoria 21 1.º
Teléfono 201865

S. IÑIGO
OCULISTA
Lain Calvo, 17. 1.º. Teléf 209923

Alonso Bañuelos
OFTALMOLOGO
Espolón, 2 — Teléfono 209349

MIGUEL CAMPO
TOCOGINECOLOGIA
Del Igualatorio Médico Colegial
Consulta de 12 a 2
Tardes, horas concertadas
Avda. del Cid, 3, 2.º. D
Teléfono 20 52 07

V. MATEOS OTERO
CIRUGIA GENERAL
Traumatología y ortopedia
Consulta de 4 a 6 y horas concertadas excepto sábados
Avenida del Cid 8. 2.º
Teléfono 206453

Dr. MOVILLA C.
NEUROPSIQUIATRIA
ELECTROENCEFALOGRAFIA
Horas concertadas
Avenida Rey Católicos, 1
(Edificio Para) 1.º C.
Teléf no 224922

Abelardo Carazo
MATERNOLOGO DEL ESTADO
PARTOS GINECOLOGIA
Consulta, Clínica Cruz Roja
Vitoria. 31 Teléfono 203591

Rodrigo de Sebastián
José M.ª de Sebastián
MEDICOS
ANALISIS CLINICOS
Vitoria. 46, 4.º D (Edificio Gasset)
Teléfono 203789

Benigno Andrade Loma
MEDICO
ESPECIALISTA EN ANALISIS CLINICOS
Consulta de 10 a 2
Avenida del Cid. 14, 4.º A
Teléfono 205545

S. LECHUGA SERANTES
OCULISTA
CONSULTA DIARIA
Avenida del Cid, 6, 3.º
Teléfono 204452

F. Infante Abajo
MEDICO DENTISTA
Sanz Pastor. 14. 2.º, derecha
Teléfono 208617

Angel Guerra García
PULMON Y CORAZON
Consulta, de 12 a 2
Teléfono 207275
Calatravas, 3, 2.º derecha

José M. Martín Iglesias
Pedro Martín Iglesias
MEDICO
ANALISIS CLINICOS
ELECTROFORESIS
BACTERIOLOGIA
Avda Reyes Católicos 10 Edificio Estudio 2.º E
Horas de consulta de 10 a 3
sábados de 10 a 1
Teléfono 2[illegible]1166

A. Vallejo Villacampa
MEDICO-ESPECIALISTA
ANALISIS CLINICOS
San Pablo. 14. 3.º Tl 204137

H. Urbano Terrón
TRAUMATOLOGIA HUESOS y ARTICULACIONES
Consulta de 12 a 1,30
Plaza de la Cruzada 1 3.º
Teléfonos 209819 y 202774

Doctor TORRES
ESPECIALISTA EN NIÑOS
RAYOS X
Pediatría y puericultura
Igualatorio Médico Colegial
Consulta de 12 a 2 y convenidas
Teléfono 205015
Avenida del Cid 6. 5.º B.

J. Villaquirán García
MEDICO ESTOMATOLOGO
Del Hospital Militar
Consulta de 1 a [illegible] de 4 a [illegible]
San Pablos. 20 1.º
Teléfono 206593

AGUSTIN RIVAS
PARTOS
ENFERMEDADES
Y CIRUGIA DE LA MUJER
Avenida del Cid 6, 5.º A.
Teléfono 203832

A. LOPEZ GOMEZ
GARGANTA NARIZ
y OIDOS
Teléfono 203577
ESPOLON 28

Maximino Ortiz Pérez
CIRUGIA
y TRAUMATOLOGIA
Calle Madrid 10, 1.º
Teléfono 205001

Ramón Llorente
TRAUMATOLOGIA HUESOS Y ARTICULACIONES
Consulta de 12,30 a 2,30
Quipo de Llano 2, 4.º Izquierda (frente Establecimiento Campo) y clínica San Juan de Dios de 4 a 5,30
Teléfonos 203900 y 204781

José Luis Inclán
CIRUGIA Y RIÑON
Consulta
horas a convenir
Vitoria, 15, 1.º — Teléf. 204073

A. Fernández Zaballos
Médico dentista
Huerto del Rey 6, 2.º Dcha
Teléfono 204617

F. J. SANZ ALVAREZ
PUERICULTOR
RAYOS X
ESPECIALISTA EN NIÑOS
Consulta
de 11 a 2 y horas convenidas
Avenida del Cid 36. 3.º
Teléfono 202374

JOSE A. NAVARRO
ESPECIALISTA EN NIÑOS
RAYOS X
Del Igualatorio M Colegial.
Juan XXIII 16, 1.º Consulta: de 6 a 7 Horas convenidas.
al teléfono 220611 D P.
Avenida Reyes Católicos «Meysa» escalera 1.ª 5.º. A

VICENTE VALLEJO
ANALISIS CLINICOS
San Pablo, 5, 3.º.
Teléfono 203683

Jesús Llorente
ESPECIALISTA EN NIÑOS
RAYOS X
De la Casa Salud Valdecilla
Igualatorio Médico Colegial
Horas: 12,30 a 2
Avenida del Cid. 3 4.º L y M
Teléfono 201594

M.ª PILAR SIMON DE BLANCO
MEDICO ANALISTA
Del Igualatorio Médico Colegial
Consulta de 10 a 1
diaria, excepto sábados
Vitoria, 21 principal derecha

JOSE MUÑOZ AVILA
RIÑON, PIEL
Y VIAS URINARIAS
Almirante Bonifaz 12, 1.º
Teléfono 204823

José Llorente
ESPECIALISTA EN NIÑOS
RAYOS X
Pediatría y puericultura
Teléfono 201594
Avda. 3, 1.º L y M
Consulta de 5 a 7

V. Ojeda Carcedo
APARATO DIGESTIVO
y NUTRICION
METAOLIMETRIA
Análisis clínicos Rayos X
Consulta de 10 a 1 y de 4 a 6
Vitoria 20 1.º — Teléf 203667

JERONIMO IGLESIAS
MEDICO DENTISTA
RAYOS X
Vitoria, 141 1.º Juan XXIII

José M.ª Francés Gil
MEDICINA INTERNA
Aparato digestivo Rayos X
Consulta
de 10 a 1 y de [illegible] a 6,30
Plaza de Cruzada, 2, 3.º
Teléfono 205446

J. MARTIN PARDO
PULMON Y CORAZON
Héroes de la División Azul, 3, 1.º, D. Teléfono 204166

M.E.C.D. 2017

LA ARQUITECTURA CONTRA EL CRIMEN

★ **Los anteproyectos de edificaciones de casas y jardines pueden prever la criminalidad**

★ **El secreto está en que los delincuentes puedan ser obsérvados desde todos los puntos**

★ **La forma de «L» en las edificaciones ofrece mayores seguridades a sus moradores**

□ ◆ □ Por Michel FOCT

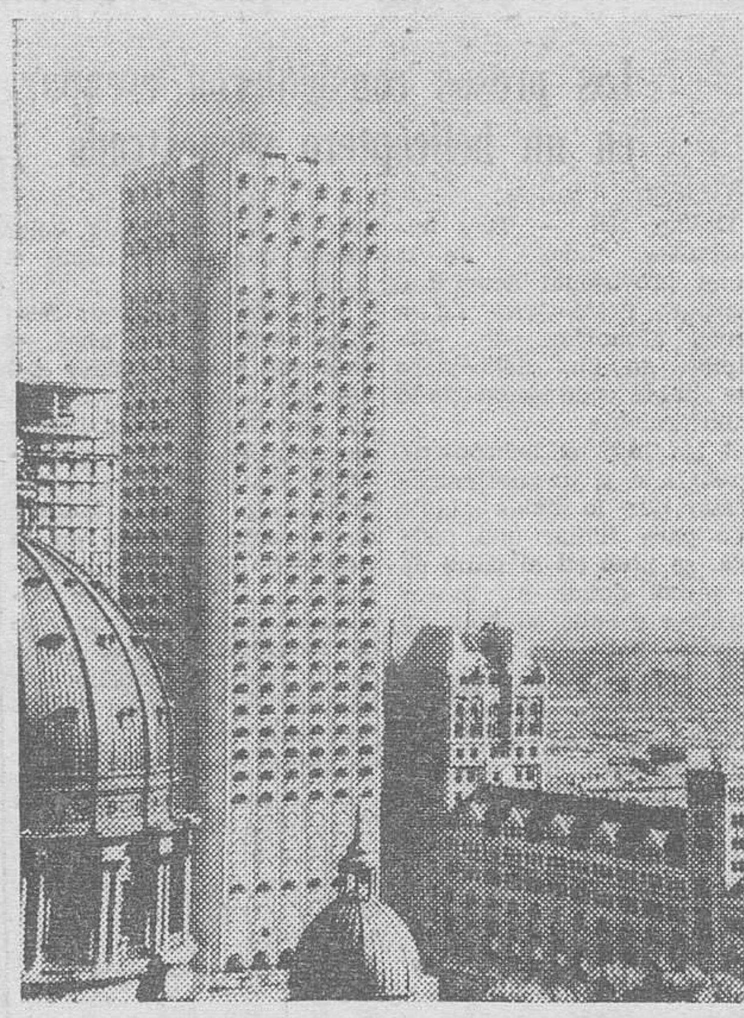

Los edificios excesivamente altos ofrecen más facilidades a los delincuentes para realizar sus asaltos y fechorías, a causa de la aglomeración de inquilinos e imposibilidad de vigilancia (Foto EFE-FIEL)

Según las últimas estadísticas de las autoridades británicas, los crímenes violentos aumentaron en un 20 por ciento. Es por tanto comprensible que se intenten adoptar todos los métodos posibles de prevención Una Innovación que las Policías de los diversos países desearían fomentar consiste en proyectar las viviendas de tal manera que puedan constituir «la prueba del crimen».

En ese sentido se construyen actualmente viviendas en Italia, en Alemania Federal, en ciertas regiones de Francia y en América del Norte. Dato interesante para la Policía y las compañías de seguros es que será posible incluso el reducir los riesgos que ofrece el terrorismo, gracias a una concepción adecuada de los inmuebles y de las calles.

FACILIDADES PARA LOS DELINCUENTES

Fue la Policía de Nueva York la primera en descubrir que los edificios de mayor número de pisos eran los más asequibles a los actos de delincuencia. Los bloques de viviendas de más de trece pisos. por ejemplo, reflejaron en doble de crímenes entre sus muros que los que repartían el mismo número de apartamentos en tres pisos solamente. Por otra parte. el criminal tenía el doble de posibilidades de escape si cometía su crimen en el interior de un inmueble que si operaba en plena calle.

Los arquitectos pusieron su atención en el estudio de proyectos de corredores, huecos de escaleras, los «halls» ascensores, y tejados, para concluir que condiciones asegurarían mayores seguridades También examinaron con ojo profesional los proyectos de «boutiques», jardines públicos, parques de estacionamiento, estaciones aéreas y demás lugares públicos, bajo el aspecto de la seguridad

LA CONSTRUCCION EN FORMA DE «ELE»

Un estudio comparativo fue hecho sobre dos bloques de viviendas muy próximas situadas en un barrio residencial de una ciudad alemana Exteriormente eran semejantes y contenían aproximadamente el mismo número de apartamentos. Pero uno de los edificios comportaba tres pequeños corredores, y en él el número de crímenes fue el doble de los que se registraron en el otro edificio, que sólo tenía un corredor.

La forma ideal de un edificio, desde el punto de vista de la seguridad no es la construcción alta y cuadrada, sino una construcción en forma de «L», en la que las extremidades de esta L comunican directamente con la calle y donde el acceso al edificio se encuentr situado en el ángulo, entre los dos brazos. Una zona privada triangular queda así formada entre la calle y los apartamentos, zona que los residentes conocen bien y en la cual la presencia o los movimientos de un extraño es rápidamente notada En la noche, el acceso al edificio puede quedar fácilmente iluminado y las idas y venidasson numerosas en ese espacio, ya que es el único y necesario a los efectos de entradas y salidas.

LA SEGURIDAD CONSISTE EN SENTIRSE OBSERVADO

Es necesario, en cuanto a escalera y ascensores, que sean visibles desde la calle y no estén muy alejados unos de otros. Para facilitar la intimidad de los inquilinos, muchos arquitectos prefieren que las entradas en los edificios queden en el interior. Esto parece pernicioso para la seguridad Los robos en las entradas, donde casi siempre están situados los buzones comunitarios, son doblemente frecuentes que en los edificios en que los «halls» comunican directamente con la calle.

Las salidas de seguridad, que a menudo toman los criminales en su huida, raramente son proyectadas teniendo en cuenta ese factor También ahí la forma de «L» es visible desde el exterior o por el observador (portero) situado en la entrada principal Los criminales corren así el riesgo de ser reconocidos y detenidos Por otra parte, ya que está demostrado que los criminales penetran en los inmuebles por las salidas de seguridad, éstas deben estar dispuestas de manera que se abran desde el interior

CALLES ADYACENTES

También pueden mejorarse los trazados de las calles. Es necesario que los estacionamientos de los coches no se encuentren alejados de las aceras, sino incluso enelcentrodela calzada. De esta manera, las personas que intentan robar un automóvil pueden ser observados con facilidad. Las estadísticas confirman que los actos de vandalismo quedan así reprimidos y los robos de automóviles disminuyen.

En cuanto a los jardines públicos, también se debe estudiar su disposición. en los Estados Unidos. la criminalidad en los jardines urbanos adquiere proporciones alarmantes.

Según el arquitecto norteamericano Oscar Newman no hay nada inevitable Los criminales operan durante la noche, pero también de día cuando su víctima se encuentra en una zona donde sus gritos pueden quedar ahogados. El ruido del tráfico limitan ese campo de acción a unos 50 metros. de modo que Newman ha concebido parques largos construídos con ese criterio en Michigan y en California son reputados por ser los más seguros de América

De hecho, estos estudios, originariamente destinados a luchar contra la delincuencia, tienden ahora a reprimir el terrorismo. Los arquitectos piensan que un trazado inteligente de edificaciones y de zonas urbanas que los alberguen, pueden constituir una eficaz ayuda para la protección personal.

(FIEL - SERVICIOS ESPECIALES DE EFE - MATEKALO)

TALLERES GRAFICOS
«DIARIO DE BURGOS»
Trabajos a todo color en
OFFSET
Presupuestos ventajosos
Talleres Gráficos Diario de Burgos
Calle San Pedro Cardeña, 34 - Apdo. 46 - Telf. 207358
PAPELERIA TAGRA - Vitoria, 13 - Teléfono 202852

ADE Y LULU ADELGAZAN JUNTAS

Adrienne Posta, de 24 años, Ade para sus amigos, famosa actriz de la televisión británica (izquierda) y su amiga de la infancia Lulú, de 25 años, la célebre cantante, actuaban juntas en un programa cuando un día se miraron con atención y, a dúo, se dijeron una a la otra: ¡Qué gorda te estás poniendo! No lo pensaron dos veces y se pusieron en manos de un médico especialista. Ahora están compitiendo en la prueba del adelgazamiento. Ade ha perdido ya ocho kilos y Lulú (derecha) unos cinco. — (Foto FIEL)

LOS ESTADOS IDOS ¿BUSCAN A DIOS?

Por José Antonio DE SOBRINO, S. A.

CAPITULO V ◇

LOS CATOLICOS PENTECOST NO HAN SIDO CONDENADOS POR LA IGLESIA

□ **Los obispos quieren que se rrolle aunque son conscientes de peligros**

□ **El panorama religioso de los EE.UU. es variado, ebullente y contradictorio**

Hay una frase clave del Evangelio que retiene toda su actualidad: «por sus frutos los reconocereis». Este es un criterio que tras el Maestro han utilizado todos los otros maestros que se han ocupado del discernimiento de los espíritus. ¿Qué frutos de vida espiritual y religiosa recogen estos católicos pentecostales?

A. — Un conocimiento más profundo de Dios, de una manera más íntima, más personalizada y a la vez una fe más firme, que despeja todas las dudas. Dios «deja de estar en la periferia y se instala en el centro de la vida». El cristiano se siente hijo ante el Padre Celestial y, consecuentemente, habla con sus hermanos de esta nueva fe, con toda espontaneidad.

B. — Una renovación de la vida de oración. Se experimenta una mayor facilidad en la comunicación con Dios y una atracción mayor hacia los Sacramentos: parece que la mayoría de los católicos pentecostales van a misa y comulgan frecuentemente, a veces diariamente, y muchoa hacen meditación diaria y asisten a la recitación de las Vísperas. A lo que hay que añadir la reunión semanal, el «encuentro de oración», que suele durar al menos dos horas.

¿Por qué sigue la gente asistiendo a estos encuentros? Porque descubren en ellos una presencia de Dios, tras la que van. Porque la manifestación de Dios guarda cierta relación con la fe de los cristianos. Si en un momento y lugar determinado, como puede acontecer en Lourdes o en el Pilar, se manifiesta y aviva la fé de los creyentes, allí puede también experimentarse más la gracia y la presencia de Dios, que no ha de llevar necesariamente consigo fenómenos experimentales, ni mucho menos místicos, sino simplemente el vivir más fácilmente y más intensamente la vida cristiana.

C. — Un deseo de conocer más la Sagrada Escritura. Después del bautismo del Espíritu casi todos experimentan un intenso deseo de leer la Biblia, que recobra un nuevo sentido de mensaje personal y vital. Incluso llevan un ejemplar de bolsillo. Y entre los universitarios se ha popularizado la llamada Biblia de Jerusalén.

D. — Adhesión a la Igesia Católica. Alguien podría pensar que el pentecostal se siente «liberado» de sus obligaciones prácticas tradicionales; pero no es así. Tanto la recepción de los sacramentos como la devoción a la Virgen María han experimentado una renovación y puede citarse el caso de sacerdotes y religiosos vacilantes en su vocación, que se han sentido refortalecidos en su fidelidad.

E. — Apostolado activo. Algunos oponentes habían señalado cierta ausencia del apostolado, frente a una excesiva concepción personal de la fé cristiana. La realidad es que conforme se prolonga el rodaje de los «encuentros de oración», se suscitan y se toman iniciativas de apostolado y asistencia al prójimo Concretamente los Cursillos de Cristiandad han cobrado un nuevo vigor, impulsados por algunos pentecostales, y frecuentemente nden obras asistenciales en favor de personas necesi la última reunión de la Asamblea Nacional de No este aspecto apostólico y social del movimiento se pus relieve.

PELIG LOS PENTECOSTALES: LA CARISMA- NI PARACLERICALISMO

Has la cara de la moneda. Volvámosla para ver como cruz. El cuadro teórico del peligro se llama ilumin vieja estirpe de los alumbrados españoles revive de vez o y renueva la tentación de la soberbia espiritual de cre una dirigido inmediatamente por Dios, sin necesidad d n a la autoridad y magisterio de la Iglesia. De he uadro, según yo he podido juzgar por los datos actual vimiento resulta mucho más teórico que real, aunque exista el peligro en la frontera, y aún se dé alg poránea invasión.

Un oncreto y muy específico es lo que podríamos llamar manía» que atribuye una excesiva importancia a los hasta hacer de ellos el principal criterio de vida e De aquí la inclinación a valorar un «encuentro de ora el número importante de sus manifestaciones carism también la de regir la propia vida por dones, mens elaciones que no constituyen los medios ordinarios d videncia. Y me atrevería a añadir que este peligro fuerte en los Estados Unidos que en otras regione ellos se encuentran en una era de hipersensibilida la clase de fenómenos místicos y sobrenaturales, entend o este nombre una amplia gama que va desde la ast las brujas, pasand por el espíritu y la paraps

...or se une lo que algunos han llamado «paraclo», que como tantos otros peligros, es la exageraci a realidad positiva y fecunda y muy operante en la El Vaticano II 'a subrayado lo que se llama el sa de los fieles y el apostólado de los seglares. El pa smo comienza cuando los seglares tratan de supla sacerdotes en lo que les es peculiar en su minis ción sacerdotales. De esta forma el líder carismático ha recibido su poder a través de una ordenación ni de n doctrinal, tiende a asumir la función de la predic señanza pastoral y a desplaza al clero.

...xos se justiprecian mejor si se piensa que miento religioso tiende a elaborar una doctrina espir o justifique. Al hacerlo no se puede prescindir de t queza espiritual que hay en el magisterio de la Igl las enseñanzas de los llamados maestros de vida Santa Teresa, San Ignacio de Loyola o San Franc les son permanentes profesores en la universidad del e hora bien, el carismático impresionado por la fuerza de su experiencia, tiende a supravalorarla y a un la, conviertiéndola en doctrina los caminos probados ionales sustituyéndolos por sendas personales no s ente experimentadas. Es evidente que el Espíritu Santo de estos caminos y que de hecho, los renueva cada problema estaría, por tanto en discernir hasta qué el Espíritu Santo, o el espíritu menos santo de el que diseña este mapa de carreras hacia Dios.

De importancia de la dirección espiritual, que vigila, orient menester, corrige. Hasta ahora el movimiento ha c abajo arriba, evitando todo lo quepudiera parecer una de autoridad interna. Los carismáticos católicos recon utoridad de la Iglesia en su vida de cristianos, pero miento ha venido siendo observado y dirigido desde e aquí la importancia y la orientación positiva que presencia cada vez más numerosa de sacerdotes que, desde dentro del movimiento pentecostal lo enriquecen y dirigen doctrinalmente.

¿Y QUE DICEN LOS OBISPOS?

Creo que el documento fundamental, cuyas conclusiones no han sido sustancialmente modificadas, es el informe que la Comisión Doctrinal de la Conferencia Episcopal de los Estados Unidos presentó en su reunión del 14 de Noviembre de 1969

Ya habían transcurrido los dos primeros años del movimiento pentecostal, y aunque sus cifras no eran significativas. ya estaban suficientemente determinados los elementos esenciales. El informe fue presentado por Monseñor Alexander Zalenki, obispo de Lansing, en el estado de Michigan, quien era a la vez presidente de la Comisión y pastor de una de las zonas más afectadas por el pentacostalismo católico.

Comienza diciendo que «el movimiento ha suscitado recelo e inquietud en la Iglesia católica, pero estos juicios frecuentemente están basados en un conocimiento superficial de los hechos. Se impone, por tanto, una investigación más a fondo. Ante todo, este movimiento no puede ser confundido con el pentecostalismo de ciertas confesiones protestantes ya que no acepta ni la doctrina ni las prácticas de ninguna de dichas confesiones... Sería un error afirmar que los pentecostales católicos han adoptado el estilo de oración de las citadas confesiones protestantes... Teólogicamente este movimiento tiene razones legítimas para su existencia, y posee una firme base bíblica. Puede haber abusos en los dones carismáticos; pero el abuso no es razón para negar un uso apropiado... Por tanto, la conclusión de esta Comisión Doctrinal es que el movimiento en el estado actual no debe de ser prohibido, sino que se ha de permitir desarrollarse... Deben evitarse los errores de los clásicos pentecostalismos y se recomienda que los obispos destinen algunos sacerdotes prudentes para que se asocien con los católicos pentecostales quienes por su parte reciben con sumo gusto esta orientación».

Lo que en 1969 era un deseo ha sido subrayado clamorosamente en la mencionada Asamblea Internacional de Notre Dame, Indiana, en el pasado Julio. El P. Harold Cohen, que fue el principal orador del Congreso y que es el enlace oficial entre el arzobispo de Nuev Orleans y la comunidad pentecostal de aquella ciudad señaló tres peticiones que subrayan el deseo de los pentecostales de insertarse dentro de los cuadros jerárquicos de la Iglesia: a) que los obispos nombren en cada diócesis un director de la renovación carismática; b) que asímismo envíen sacerdotes a los grupos de oración, para que cuiden pastoralmente de la administración de los Sacramentos; y c) que también los mismos obispos alguna vez, vengan a dichos grupos para orar juntamente con ellos.

Parece que en parte, el futuro del movimiento pentecostal católico va a depender de esta asistencia y ayuda que reciba de los sacerdotes, ya que si éstos por alguna razón, no se incorporan al movimiento, éste, aún dentro de su ortodoxia dogmática, queda abandonado a una especie de autocefalía práctica que puede acentuar algunos de sus peligros. Los carismáticos no quieren ser una Iglesia separada, y ellos se consideran a sí mismos como «animadores» de un movimiento de renovación espiritual. Una vez que esta animación se acepte y esta renovación se lleve a cabo, el movimiento, en cuanto tal, no tiene ya razón de existir, sino que queda asimilado por la comunidad creyente y litúrgica. Esta es la teoría del P. Gelpí, uno de los teólogos más brillantes del pentecostalismo católico.

¿Se puede afirmar algo más sobre el futuro? Partámos de una doble consideración doctrinal y práctica. El Espíritu Santo no sólo «puede» regir a la Iglesia, sino que de hecho rige. Como enseña el Vaticano II: «El Espíritu Santo... concede también dones peculiares a los fieles, repartiendo a cada uno en particular como a El le parece... para edificación de todo el cuerpo de la Iglesia». En este sentido, la duración de un movimiento carismático depende en gran parte de ese soplo espiritual de Dios, cuyo tiempo y espació están escondidos en su Providencia.

Respecto al ángulo práctico, de momento hay tantos elementos constructivos y renovadores en aquellos que viven con sinceridad el movimiento pentecostal, que ello ofrece cierta garantía de continuidad; que lo positivo compensa sobradamente los peligros que entraña. No puedo predecir hasta qué punto este pentecostalismo católico sea un producto de exportación; aunque me parece que se va extendiendo con buenos principios por países anglófonos e hispanófonos Mucho menos me atrevería a profetizar sobre sus posibilidades en España, donde existen un sector de opinión que mira con recelo cualquier producto religioso originado desde la base y que además contenga elementos parecidos aunque no idénticos, a los de algunas Iglesias protestantes.

Si puedo en cambio arfirmar que, dentro del panorama religioso de los Estados Unidos, que es tan variado, ebullente y contradictorio, la aparición de una determinada novedad en la vida de la Iglesia católica no causa ni la admiración ni el recelo que podría suscitarse en otros bloques religiosos más compactos. La realidad religiosa norteamericana, dentro y fuera de la Iglesia católica, es más fuída. Todo río posee, a la vez una capacidad de fecundidad y un peligro de inundación. Solamente el Espíritu Santo podrá señalar lo que él tiene que haber de caudal o de dique para que resulte verdad lo que Jesús dijo de El: «Es fuente que brota y salta hasta la vida eterna».

(Exclusiva Logos. — Prohibida la reproducción).

Próximo capítulo: EL FENOMENO RELIGIOSO, PRESENTE POR TODAS PARTES EN LA AMERICA DE HOY.

eje para más tarde
los encargos de talonarios de participación de lotería, tarjetas de felicitación, christmas, hojas de propaganda, calendarios, etc., para la próxima Navidad y Año Nuevo.
San Cardeña, 34 Telf. 207358
también elegir
dár arga todos los tra e imprenta y ado us objetos de pap escritorio y pacho.
Telf. 202852
Vit RGOS
Papelería Tagra

TEMAS RELIGIOSOS Y MORALES

AHORA, "LA MUERTE DEL HOMBRE" TRAS "LA MUERTE DE DIOS"

Por José María DE LLANOS, S. J.

ENTRE los pensantes el tema está a la orden del día. Unos a la defensa, otros ensañándose; la llamada o entendida como «muerte del hombre», ocaso del humanismo, clausura de todo subjetivismo, el «sujeto» como interrogante extraño, etc. etc... todo ello sembrado de una u otra forma por la tropa sutil de los estructuralsitas, todo ello ahí está, pasados los tiempos y las polémicas acerca de la «muerte de Dios» y como una de sus más esclarecidas secuelas.

El caso es que para los de la calle todo esto tan intrincado nos marea y «perplejea». Parece ser —ahí el penúltimo número de Concilium dedicado a tan confuso y agobiante tema parece ser que que apenas valemos sino lo que una torpe concienciación de unas enmarañadas estructuras que se imponen y lo explican todo. Es decir, que casi no va a valer demasiado la pena, esto de ser hombre o creernos que lo somos.

No nos escandalicemos demasiado, en parte porque en otros planos asistimos a esta desvalorización humana proveniente de tanta manipulación de este pobre ser que se creía protagonista de lo que hoy le determina de tal modo que apenas pudo hacer sino lo dictado, lo resuelto y concebido en los altos niveles —no sólo filosóficos, sino de todo tipo— donde se trabaja a la humanidad bajo un nombre muy decente y aleccionador: la promoción. No nos escandalicemos demasiado, lo que los pensantes discurren enredados lo vamos viviendo por aquí los estructuralizadísimos seres que decimos saber mucho más que antes, correr más y disfrutar de un número cada día mayor de sabios cacharros. No nos escandalicemos.

Porque a más de esta constatación, he aquí la purga lógica tras la defunción decretada de un Dios que decían alienante. Se nos murió el infantilmente denominado Padre por quienes todavía creíamos que tal nombre nos liberaba y hacía más responsables, se nos murió; la partida de defunción corrió por los paises más sabios en formas muy curiosas y excitantes. La muerte de Dios como moda intelectual pasó, va pasando, pero sus consecuencias aparecen ahora, van apareciendo. Una de ellas hela aquí, este infeliz ser huérfano ya de su fantasmal padre ha tenido que pegarse un tiro o dejárselo pegar por sus hermanos, repito, los muy pensantes. Ya vamos pues hacia la escena vacía, por el foro desfilaron todos, aunque, dicen, que los últimos se resisten —o nos resistimos—, ¡son poetas!, pero ¿hasta cuándo?

Nos lo merecíamos. Sin pretenderlo sino todo lo contrario, hemos ido cavando una fosa, no sólo en el cementerio de las especulaciones propio de los que dicen amar al pensamiento —¡los filósofos!—, sino en el de todo hombre del día puesto en no quedarse atrás. ¿No han percibido qué cara de sepultureros lucen los hippis? Nos lo merecíamos, no sólo por haber de mil maneras matado al Padre —esta vez de verdad, viejo Freud, no tribalmente—, sino por haberlo querido sustituir o suplantar inteligentísimamente. El reinado del hombre huérfano ha durado bien poco. Y, ohar, cara al caos, no cabe otro recurso —se nota en los mismos afanes de tanto sutil pensador— no cabe otro que ir haciendo por resucitar.

No se si el llamado mito de a resurrección puede tener hoy una lectura apropiada. Pero se impone. Y otra vez exigiendo que El resucite primero; después, como decía Pablo: «Los que vivimos». Qué actualidad en un plano tan distinto, qué actualidad cobra la imagen y la profecía! Tenemos que resucitar pero también históricamente, un humanismo nuevo será menester que suceda a los viejos ya olvidados y al antihumanismo actual. ¡Un humanismo nuevo!, ¿cómo vendrá a ser, amigos? Sin duda que libre de todo aquel énfasis y seguridad, de todas aquellas guirnaldas del renacentista, y de todas las cursis posturas de los humanistas decimonónicos. Y es curioso además porque el nuevo humanismo al que debemos sin duda alguna acunar los cristianos, vendrá por el esfuerzo de los que enfrentados entre sí en tantas cosas hoy somos de los pocos que seguimos defendiendo al hombre de sus asesinos los sabios y los manipuladores. Me refiero no tan sólo a los existencialistas de antes de ayer, sino a los neomarxistas de hoy, quienes tadavía no apostando por Dios continúan apostando por el hombre.

La tarea histórica va a ser de aupa, los viejos ya no asistiremos sino a la limpieza de las armas, que tras el ajado de las flores en la tumba del hombre, van a volver a lucir en las manos de tantos «muertos». Salvemos al hombre, resucitémosle para la protagonización de «esto»; tan solo entonces la definitiva resurrección alcanza su sentido y realizará la promesa. Me niego, pues, señores estructuralistas, me niego a responso alguno.

LOS CUATRILLIZOS CAÑIZARES

Han cumplido siete años de edad los famosos cuatrillizos Cañizares de Barcelona, hijos de don Eugenio y doña Pilar Cañizares. José Luis, Francisco Javier, Juan Carlos y Eugenio Jesús, crecen sanos y robustos. En esta foto les vemos el día de su séptimo cumpleaños. — (Foto FIEL)

M.E.C.D. 2017

POMPIDOU, DISGUSTADO POR LA MARGINACION DE EUROPA EN EL ACUERDO SOBRE ORIENTE MEDIO, PIDE UNA "CUMBRE" DEL MERCADO COMUN

Considera peligrosa la práctica del acuerdo entre Rusia y Estados Unidos

Gran parte de Roma, sin agua durante cinco días

París (Efe). — Pompidou ha dicho a su Gabinete que la omisión de Europa en la conclusión de la puesta en práctica del acuerdo de «alto el fuego» en Oriente Medio ha creado una situación peligrosa.

«Esta manera de hacer las cosas resulta peligrosa», declaró el presidente «porque la experiencia ha demostrado que un entendimiento privado entre las dos grandes potencias, Estados Unidos y la Unión Soviética, puede servir para la distensión pero puede también conducir hacia una confrontación general».

El presidente francés insistió en que los países europeos deben jugar su propio papel en los acuerdos sobre la crisis de Oriente Medio, ya que estaban implicados directamente en esta zona a través de lazos históricos, geográficos y económicos.

Pompidou ha dirigido una carta a los jefes de estado de los países miembros del Mercado Común pidiéndoles una reunión cumbre antes de finales de año, según ha informado un portavoz del Gobierno francés.

RESERVA EN BRUSELAS

Bruselas (Efe). — Con reserva acogieron hoy los medios gubernamentales belgas la propuesta del presidente francés, Pompidou, de convocar regularmente a los jefes de Estado o de Gobierno europeos en el marco de la cooperación de los nueve países miembros de las Comunidades europeas.

La comisión de las Comunidades europeas concede un gran interés a iniciativas como las del presidente Pompidou pero espera conocer más detenidamente los detalles que, según parece, se refieren esencialmente a temas de la cooperación política, según afirmó hoy aquí un portavoz de la comisión europea.

ROMA SIN AGUA

Roma (Efe). — Una gran parte de los casi tres millones de habitantes de Roma se verán desde mañana, jueves, y por cinco días, privados totalmente del suministro de agua.

Es la consecuencia de la suspensión del suministro a la ciudad, una de las más importantes que se han producido en la capital italiana en los últimos años, por una serie de trabajos de renovación de los acueductos que traen hasta Roma el líquido elemento, los cuales datan de viejos tiempos y se consideran insuficientes para afrontar la «ciudad del año 2.000», según expresión de los responsables de la compañía municipal.

SCHEEL EN MOSCU

Moscú (Efe). — El ministro de Asuntos Exteriores de Alemania Federal, Walter Scheel, llegó esta tarde a Moscú para celebrar tres días de consultas con su colega soviético, Gromyko, sobre cuestiones de interés general y de orden bilateral.

PETICION HOLANDESA

La Haya (Efe). — Holanda ha pedido urgentemente a la Comisión del Mercado Común europeo que tome una iniciativa lo antes posible para asegurar «un abastecimiento de petróleo equitativo para el Mercado Común en su conjunto» ha revelado hoy el ministro holandés de Asuntos Exteriores en la Cámara baja del Parlamento.

PEONES

y OFICIALES ALBAÑILES

SE PRECISAN para obras

en BURGOS. Dirigirse a: COBURSA

Empresa Constructora

Santa Cruz, 26, 1.º BURGOS

IMPORTANTE EMPRESA POLO INDUSTRIAL

PRECISA

ADMINISTRATIVOS DE FABRICA

Para control de producción. Formación a nivel Bachillerato o similar. Servicio militar cumplido.

Cualquier recomendación eliminará automáticamente al candidato.

Interesados, dirigirse por escrito con "curriculum vitae" al Apartado de Correos número 293. BURGOS.

(R. O. C. 7.413)

IMPORTANTE EMPRESA INTERNACIONAL, PARA ATENDER A LAS NECESIDADES DE EXPANSION DE SUS DIVERSAS FACTORIAS DE ESPAÑA PRECISA:

PERITOS INDUSTRIALES

(o formación similar)

para ocupar numerosos puestos de trabajo en:

— MANTENIMIENTO MECANICO, ELECTRICO Y ELECTRONICO.
— LABORATORIO QUIMICO.
— COMPRAS DE MATERIAL ELECTRICO.

OFICIALES O MAESTROS INDUSTRIALES

(o formación similar)

para trabajar en las distintas secciones de las fábricas como:

— MANDOS INTERMEDIOS PARA FABRICACION Y MANTENIMIENTO.
— DELINEANTES PROYECTISTAS MECANICOS.
— TECNICOS ELECTRONICOS Y ELECTRICOS.
— COMPRAS DE MATERIAL ELECTRICO.
— ANALISTAS DE LABORATORIO.

Necesitamos hombres con amplia experiencia de trabajo en alguno de estos campos.

OFRECEMOS:

— Posibilidades de Promoción.
— Salarios interesantes en función de la valía del candidato.
— Facilidades para adquirir vivienda.

Escribir a mano con amplios detalles a:

JEFE DE PERSONAL. — Ref. P. M.

Apartado 139. SAN SEBASTIAN

PACIFICA MANIFESTACION EN UN BARRIO DE TARRAGONA

Protestaban por la mala señalización de tráfico y aplaudieron a la Guardia Civil

Tarragona (Logos). — En el barrio tarraconense de La Floresta, un grupo de unas 400 personas en la mayoría mujeres y niños, se manifestaron pacíficamente interrumpiendo el tráfico de la carretera Tarragona-Reus por espacio de una hora.

El motivo de la manifestación, según han indicado los vecinos del barrio en el que habitan unas 300 familias, fue protestar por las malas señalizaciones del tráfico, que al parecer fueron causa del doloroso suceso ocurrido recientísimamente, en el que perdieron la vida dos personas. Madre e hijo hallándose aquélla en estado de buena esperanza, al ser atropellados por un automóvil, haciendo patente los vecinos la imperiosa necesidad de que se coloque mejor señalización de tráfico en la calzada, construyendo un paso subterráneo o elevado en la mencionada zona, e instalando una iluminación adecuada. También es deseo se acondicione la salida de vehículos del barrio para enlazar con la carretera Tarragona - Reus, desplazando la parada del autobús a un lugar más adecuado habiendo sido en el período de tres años, trece las personas que han perdido la vida por atropello en dicho paraje.

La Guardia Civil de Tráfico que acudió a dicho lugar, fue aplaudida por los manifestantes, deseosos tan sólo de que les sea posible cruzar la carretera sin peligro, invitando los guardias a los manifestantes para que se disolvieran lo que hicieron pacíficamente sin incidente alguno.

DONATIVO DEL LIBANO PARA LOS DAMNIFICADOS DE NUESTRO SURESTE

Beirut (Efe).— El Consejo de ministros libanés, a propuesta del presidente de la República de este país, ha acordado conceder a España la suma de 50 mil libras libanesas con destino a los damnificados habidos en las recientes inundaciones del Sureste español.

LA AUTORIDAD JUDICIAL DE LA 6.ª REGION MILITAR DISIENTE DE UNA SENTENCIA

Por tanto, la causa deberá fallarla el Consejo Supremo de Justicia militar

La autoridad judicial de la 6.ª Región Militar ha disentido de la sentencia dictada por un Consejo de guerra celebrado en Bilbao, el 13 de Julio del presente año, en la que se condenaba a los miembros de E. T. A., Carmelo Garitaonaindía Garnacho a seis años de presidio menor y a Jesús María Begoña Molinero a 50.000 pesetas de multa, como autor y encubridor, respectivamente, de un delito de robo con violencia e intimidación en las personas.

Ambos fueron condenados por su participación en el atraco a la sucursal del Banco Guipuzcoano en Derio, el 17 de Julio de 1970, en el que fueron robadas 488.335,15 pesetas.

Ahora, la autoridad judicial de la 6.ª Región Militar ha considerado que no es aplicable el efecto retroactivo de la Ley más favorable al reo, porque entiende que aunque la de 21 de Septiembre de 1960 está derogada, sin embargo es de aplicar a los delitos cometidos bajo su vigencia.

La causa pasa ahora, por tanto, al Consejo Supremo de Justicia Militar.

¿Miedo? La donación de sangre ni perjudica ni ocasiona dolor. Dona una vez y la alegría te hará donante para siempre.

LLAMADA DE SOCORRO

Sigue sin hallarse la persona desaparecida del Sanatorio de Oña

Continúa sin ser hallada la persona que desde el pasado día 11 de Octubre desapareció del Sanatorio de Oña. Se trata de Angel Pérez Merino, de 36 años, quien a su triste condición de enfermo mental, une la de sordomudo.

Según nos comunica la familia, Angel Pérez mide 1,72 metros y es de complexión atlética, con pelo castaño y le falta un diente.

Se ruega a cuantas personas puedan informar del paradero del enfermo, lo comuniquen a la autoridad.

ATAQUE "ULTRA" CONTRA UNA LIBRERIA VALENCIANA

Valencia (Cifra). — Dos "cócteles Molotov" fueron arrojados, alrededor de las cuatro y media de la tarde, por unos desconocidos contra la librería "Tres y Quatre", sita en al calle Pérez Bayer, de esta capital.

Aunque en el momento de producirse el atentado había algunos clientes en los locales de la librería, no se produjeron daños personanes, alcanzando los efectos de los artefactos solamente al escaparate y a algunos compartimentos próximos, que resultaron bastante dañados.

La librería "Tres y Quatre" entregará esta noche sus "Premios de Octubre", destinados a premiar a los escritores de lengua vernácula en los distintos géneros literarios, como se ha informado en los periódicos locales.

Al parecer, en la librería se recibía, media hora después del suceso, una llamada telefónica, en la que el comunicante dijo que "aquello había sido un regalo del P. E. N. S.", según han informado los mismos libreros.

PANALLETS DE TODOS LOS SANTOS

Buñuelos — Pajaritas — Huesos de Santo

DESDE HOY A SU DISPOSICION EN

CONFITERIA LOSTE

IMPORTANTE EMPRESA "LIDER" EN MATERIALES AUXILIARES PARA CALEFACCION, VENTILACION Y AIRE ACONDICIONADO, Y EXTRACCION DE HUMOS

NECESITA

REPRESENTANTE

A COMISION PARA LA PROVINCIA DE BURGOS. PREFERIBLE CON EXPERIENCIA EN EL RAMO.

Interesados: escribir al SR. CANALES. C/ Parque Manuel Barquín N.º 10. TORRELAVEGA (SANTANDER)

(Ref. Nal. N.º 13.222)

STORK INTER IBERICA

- SOLDADORES DE AUTOGENA Y ELECTRICA
- CALDEREROS
- MONTADORES-AJUSTADORES

Tiene vacantes los siguientes puestos de trabajo:

Condición indispensable ser OFICIALES DE 1.ª

Interesados dirigirse por escrito al apartado 358. BURGOS.

(R. O. C. Núm. 7.441)

M.E.C.D. 2017

EL CONFLICTO DE ORIENTE MEDIO

(Viene de primera página)

tenido de los israelíes varios misiles «Sam-6», tierra-aire, de fabricación soviética a quienes se ha atribuido el éxito de la defensa egipcia contra los «Phantoms» israelíes.

Fuentes del Departamento de Defensa señalaron que los expertos militares del Pentágono estaban sumamente interesados en el misil soviético, que fue ya probado con extraordinario éxito según algunas fuentes en Vietnam durante los bombardeos de Diciembre pero que no había sido empleado en grandes cantidades hasta la «cuarta guerra» árabe-israelí.

El «Sam-6» es disparado desde cualquier vehículo móvil y puede derribar a un avión supersónico a grandes y pequeñas altitudes.

AYUDA ESPAÑOLA A SIRIA Y EGIPTO

El Cairo (Egipto) (Efe). — Un avión que transportaba un donativo español consistente en medicamentos para la Media Luna Roja de Siria, fue autorizado ayer de forma muy excepcional, a tomar tierra en el aeropuerto de Damasco. El mismo aparato después y con la misma finalidad aterrizaba en El Cairo.

A las 11,40 hora local de ayer, tomaba tierra en el aeropuerto de la capital siria un «Caravelle» de la compañía «Transeuropa» fletado por la Cruz Roja española con el fin de descargar 3.706 kilogramos de artículos sanitarios.

En Damasco se hicieron cargo del donativo español representantes de la Media Luna Roja de Siria.

Horas desepués del aterrizaje en Damasco, el avión llegaba al aeropuerto de El Cairo para descargar 3.135 kilogramos de medicamentos y material quirúrgico.

El valor del material enviado a través de la Cruz Roja a Siria y Egipto se aproxima a los doce millones de pesetas.

PALISTA

SE NECESITA PARA JOHN DEERE 450

Presentarse por las mañanas en Polígono Gamonal (junto a Panisa).

(R. O. C. N.º 7.381)

PEONES

SE NECESITAN, BIEN RETRIBUIDOS. NO IMPORTA EDAD

Presentarse Sr García Martín

CONCEPCION ARENAL n.º 11-4.º IZQUIERDA

MIRANDA DE EBRO

(Registrado Oficina Colocación N.º 425)

Durante la visita del Papa a Bombay un fanático intentó agredirle, se revela ahora

(Viene de primera página)

al mando de su Cuerpo para que autorice la entrevista. La respuesta del mando general de los Carabineros es negativa y Biasciucci interpreta esta denegación como un elemento de prueba, «ya que de no ser el coronel Meneguzzer protagonista del episodio, no hubiera existido razón alguna para impedir la entrevista».

Fracasado el intento de obtener informaciones de los carabineros, el articulista reproduce textualmente su conversación con «un alto Prelado vaticano», del cual no cita el nombre.

Tras afirmar que la víspera de la llegada del Papa la atmósfera de Bombay «no era de las mejores» y que la ciudad estaba llena de «inscripciones en las paredes, ofensivas para el Papa, la más benévola de las cuales decía: «Vuelve a tu casa señor Papa», el Prelado vaticano afirma que «pese a las precauciones adoptadas, un hindú logró abirse paso en la muchedumbre y abalanzarse contra el Papa para tratar de matarle de un cuchillazo: afortunadamente l atentado fue frustrado por la fulminante intervención de un oficial del servicio secreto italiano».

Al revelar que se trataba de un verdadero y propio complot organizado por un grupo de afiliados al partido Mahasabba, el Prelado relata que el agresor fue inmediatamente inmovilizado y arrastrado fuera de la muchedumbre que rodeaba al Papa. «De él no se ha vuelto a saber nada —agrega el Prelado—, se dice que ha muerto o que resultó gravemente herido en un intento de fuga. También el salvador del Papa fue inmediatamente llevado en brazos y, según algunos, embarcado en un avión y transportado a una clínica italiana para ser operado urgentemente».

Solamente pocas personas se dieron cuenta de lo ocurrido. Había muchísima gente y en la confusión provocada por la intervención de los gendarmes, resultaron heridas unas diez personas. Hubo también numerosas detenciones. Es lógico pues —concluye el Prelado— que la agresión realizada por el hindú haya sido notada únicamente por los que fueron protagonistas del episodio».

«ESTAMOS HARTOS DE IDEOLOGIAS ATEAS»

Ciudad del Vaticano (Efe). «Hoy no se quiere admitir la existencia de Dios, se prefiere violentar la propia razón con el absurdo aforismo de la «muerte de Dios» en vez de entrenar a la mente en la búsqueda y en la experiencia de la luz divina. El ateísmo parece triunfar... Estamos hartos de estas ideologías», así afirmó hoy el Papa Pablo VI, durante la audiencia general de los miércoles en un discurso en el que ha vuelto a subrayar cómo el Año Santo tiende a reconciliar el hombre con Dios.

El Papa definió urgente, moderno y estratégico el gran acontecimiento espiritual eclesial del Año Santo que debe confirmarnos —dijo— la existencia soberana de Dios y su designio de amor para con nosotros.

PEREGRINO EXTRAORDINARIO

Ciudad del Vaticano (Efe) Al término de la audiencia general de hoy Pablo VI ha recibido a un francés, de 89 años de edad, que en 42 días, del 3 de Septiembre pasado al 25 de Octubre, ha recorrido andando 1.500 kilómetros para venir a Roma desde su pueblo natal: Gannat, situado en las proximidades de Vichy (Francia).

El singular peregrino se llama Joseph Bastianelli y se propone para el año próximo realizar el viaje más largo de su vida, trasladándose, siempre a pie, a Jerusalén.

El excepcional caminante, ha sido alojado a expensas del Papa en el único hotel de la Ciudad del Vaticano, llamado «Hospicio de Santa Marta».

AVISO SOBRE LA PARTICIPACION DE LOS ACATOLICOS EN LA EUCARISTIA

Ciudad del Vaticano (Efe) El carácter excepcional de la comunión eucarística practicada en común por personas que no están entre ellas en plena comunión eclesial, es subrayado hoy en una dota del Secretariado para la Unión de los cristianos, relativa a algunas interpretaciones de la "Instrucción sobre casos particulares de admisión de otros cristianos a la comunión eucarística en la Iglesia".

Se propone esta nota, según según se indica, corregir algunas interpretaciones y errores que se apartan de la letra y el espíritu del documento, al mismo tiempo que reafirma la plena vigencia de las normas establecidas por el Decreto conciliar sobre el Ecumenismo.

En cuanto a los casos excepcionales, el documento recuerda que son de competencia del ordinario del lugar y que esta facultad está reglamentada por el directorio ecuménico y puntualizada por la citada instrucción.

COMENTARIO Y NOTICIA DE TELEVISION

Por Alberto MATTHIES CASTRO

● A LAS 3,35 REPORTAJE EN TORNO A LA SELECCION ESPAÑOLA DE FUTBOL

Esta tarde, a las 3,35 TVE emite el reportaje «España ante el mundial», cuando aún está en el aire la clasificación en los Campeonatos del Mundo de Fútbol. Se decidirá en Diciembre en un encuentro en el que no juega la selección hispana, aunque incluso puede verse obligada a disputar otro choque, de desempate, si Yugoslavia vence a los griegos, justo por dos goles de diferencia. De ahí que algunos compañeros de la crítica hayan puesto en duda la oportunidad de emitir ahora este programa, señalando que quizás para ofrecerlo conveniese esperar a darle forma definitiva a la vista de lo que suceda. Pero no es así. La realidad indiscutible es que hoy será emitido de 3,35 a 4,30.

Dentro de dicho espacio hay dos facetas claramente diferenciadas: por un lado las imágenes correspondientes a los partidos disputados por la selección frente a las de Yugoslavia y Grecia. Por otro aquella que recoge momentos de las concentraciones, viajes y llegadas de los diferentes equipos en sus desplazamientos, entrenamientos, lecciones teóricas, paseos por las ciudades en donde se juega, entrevistas... Incluso las cámaras recogieron aquel incidente del gas en unos vestuarios de Barcelona.

Los textos son de Gilera y la realización de Esteban Madruga, que antes ha hecho, entre otros, un programa titulado «Los goles de la selección española», un especial dedicado al Athletic de Bilbao y reportajes filmados con destino a «Antorcha».

● HOY, UNA MEDIDA ACERTADA: A LAS 4,30 FUNCION DE CIRCO

Cuando en TVE toman una medida que destaca por lo acertado somos los primeros en alegrarnos. Desde que llegó a nuestras manos la programación con destino a la actual semana observamos con agrado lo que se había decidido respecto a las 4,30 de la tarde de hoy, con el fin de cubrir ese espacio de tiempo que va desde esa hora hasta las seis en que se inicia la programación normal. Para estos noventa minutos TVE no ha recurrido, como en otras fiestas, a una película, costumbre que satisface a muchos. Daría algo que alegrará aún a más. Puede ser visto por público de todas las edades. Nos referimos a una función de circo. Se trata de la retransmisión en diferido, desde el Palacio de los Deportes de Madrid, de las actuaciones de los diferentes artistas que ha presentado el circo de Moscú. Una feliz manera de llenar hora y media de esta tarde de la festividad de Todos los Santos.

● SE HA CONSUMADO EL CASO DEL CONCURSO MISTERIOSO

Se ha conseguido. Es digno de pasar a la historia de la Televisión. Algunos incluso pueden considerarlo como un síntoma del derecho a la participación que en ella se otorga a los telespectadores. No lo sabemos de fijo, pero quizá sea un caso insólito dentro de la historia de la TV mundial. Desde luego no creemos que se haya producido con mucha frecuencia. Nos estamos refiriendo al record batido por el programa concurso «Las siete y media musical». Ha surgido, se ha emitido durante un par de meses, y se ha ido sin que a través de la pequeña pantalla se convocará a los telespectadores para participar en él, sin darles pista alguna de cómo podrían intentarlo, sin señalar cómo se podía pertenecer a ese reducido público que también obtenía premios en metálico. Naturalmente la reacción del telespectador medio ha tenido que ser de una natural desconfianza. Se ha limitado a divertirse con las ocurrencias de Mari Carmen y sus muñecos, en verdad lo único que sostenía el programa y a ver cómo se batía un record semejante. Ver sí, sorprenderse no, porque nos da la impresión de que se ha hecho a la idea de que cosas semejantes pueden suceder.

● UNA COMEDIA MUSICAL EN «SESION DE NOCHE»

«Sesión de noche» presenta hoy, a las 9,35, una leve historia del sofisticado Stanley Donen, realizada en estilo de comedia musical. No debemos olvidar que este hombre es el que codirigió con Gene Kelly «Un día en Nueva York», Un americano en París» y «Siempre hace buen tiempo». En fecha reciente se ha respuesto en las carteleras su «Siete novias para siete hermanos». Más tarde se alejaría un tanto de lo musical para centrarse en la comedia de enredo. Después de «Dos en la carretera» buscaría la fusión de lo policíaco negro y lo musical. Pero volviendo a esta noche lo que se proyecta es «Una cara con Angel» (1957) (sin rombos), que protagonizan Audrey Hepburn, Ferd Astaire, Kay Thompson y Suzy Parker. La película fue seleccionada con destino al Festival de Cannes. Tiene ese estilo refinado propio de su director.

● BALONMANO EN «UNIDAD MOVIL»

Con motivo de la festividad del día se retransmite la santa misa a las once y media. A continuación, a las 12,30, habrá una retransmisión deportiva dentro de «Unidad móvil». Según los programas se conecta con el Paláu Blau Grana para ofrecer el partido de balonmano Barcelona - At Madrid. Recordemos que estos dos conjuntos, además del Granollers, son los más destacados dentro del balonmano español.

M.E.C.D. 2017

anuncios por PALABRAS

Estos anuncios se reciben en nuestra Administración (Calle San Pedro Cardeña, 34, teléfono 207148) y Delegación (Vitoria, 13), de NUEVE y MEDIA de la mañana a UNA de la tarde y de CUATRO a SEIS de la tarde, así como en todas las Agencias de Publicidad. PRECIO: Veinte pesetas hasta diez palabras. Cada palabra más, dos pesetas.

Alquileres

ALQUILO máquinas escribir, sumar, calcular. Crespo. Plaza Alonso Martínez, 7. Teléfono 200520.

SE ALQUILA piso calefacción y agua caliente centrales, sin muebles. Razón, Edificio Otamendi. Avenida General Vigón, s/n.

SE ALQUILA piso céntrico. Informes, Tejidos Revilla.

ALQUILO habitación señoritas, sólo dormir, o con cocina. Telf. 223426.

ALQUILO piso cinco habitaciones, calefacción. Cordón, 3.

ALQUILO piso. Tratar, Ultramarinos Pilar. Mercado Norte, puesto 89.

ALQUILO dos habitaciones. Reyes Católicos, F. 4, 5.º, B. Teléfono 221955.

SE ALQUILA piso de lujo, amueblado. General Vigón, s/n, 9.º. B. Edificio Otamendi.

SE ALQUILA local 157 m.². Calle Vitoria, 187. Razón, teléfono 222590.

ALQUILO piso. Paseo Fuentecillas, núm. 15, duplicado. Informes, 5.º, A.

SE ALQUILA local, con teléfono, 60 m.², instalación moderna, 6.000 pesetas de renta. Interesados, llamar de 1 a 3, al teléfono 220273.

ALQUILO local 50 m.². zona Vallidos. Teléfono 208138.

NECESITO apartamento o piso sin amueblar. Imprescindible con teléfono. Sr. Asurmendi. Hotel Condestable.

PISOS en alquiler Viviendas Castilla. S. A. Vitoria, 247 1.º Teléfono 220523.

SE ALQUILAN pisos amueblados todo confort. Teléfono 207029.

SE ARRIENDAN tres prados, en Olmos de Atapuerca. Para más informes, tratar con el alcalde.

ALQUILO casita unifamiliar, amueblada, zona tranquila, jardín, tres dormitorios, cocina, baño, agua caliente. Véalo Pisones, 47. Villa Josefa.

ALQUILASE piso céntrico, amueblado, cuatro habitaciones, calefacción individual. Teléfono 220302.

NECESITASE piso en alquiler, céntrico. Avisos, teléfonos 221301 y 223998.

POR TEMPORADA, alquilo piso calefacción y agua centrales. Teléfono 220927.

Automóviles y accesorios

ALQUILER sin conductor, coches nuevos, todas las marcas. «Servi-Auto» Sanjurjo, 9, teléfono 222715.

COMPRO Simca 1.000 automático en buen estado. Informes esta Administración.

AUTOS BLANCO.— Alquiler sin conductor, varias marcas. Barriada Illera, B. 69. Teléfono 220638.

AUTOMOVILES Gamonal, vende 600, 850, varios 124, 1.430, 1.500 gasoil y gasolina, 4-L, R-8, R-10, R-12, Citroen AK-400, Dynam, Morris 1300, Mini 1000-E, Simcas 1000 y 1200.— Grandes facilidades. Revisados y garantizados. Abierto sábados tarde. Pedro Alfaro, 2.

TRACTORES de ocasión, revisados, magníficos precios. Facilidades de pago. «Auto Burgos, S. A.». Avenida del Cid, 72. Teléfono 220350.

VENDO «Chevrolet» M.-644.750, motor rectificado. Informes, teléfono 501985. Aranda de Duero (Burgos).

VENDEMOS y garantizamos seis meses, desde 5.000 pesetas, varios 600-D, 850, 850 coupé, 124-L, 1500 gasoil y gasolina, 1430 varios; R-8, 4-L Super; Simca 1200; Simca 1000 varios; Dodge GT; MG 1100 varios; MG 1300 varios; Mini 1275; Mini 850 L; Break 2-CV; Avia 2500; Land Rover.— Grandes facilidades. Visítenos sin compromiso, también sábados tarde. Madrid, 40 y Alhóndiga, 2. Teléfono 207087.

DE PARTICULAR a particular, vendo Morris MG, impecable, muchos extras. Telf. 207245. Horas de oficina.

GARAJE MADRID. Lavados a vapor y engrases. Se admiten turismos para cerrar. Madrid, 78.

OCASION. Vendo furgoneta «Citroen» AK-6. Razón, teléfono 222552.

AUTOMOVILES alquiler sin conductor FLEN. Todas marcas. Avenida General Vigón. Teléf. 223803.

VENDO furgoneta 1.000 kilos gasoil, o cambio por otra mayor. Teléfono 223757.

¡OCASION! 600, desde 5.000 pesetas, 4-L, Seat 850 especial, Seat 850, Seat 1500, R-10, 600-D, Seat 1430.— General Mola, 30.

ONDINE a toda prueba, vendo, barato. Gamonal, Cuarta manzana, 33.

Colocaciones

MUCHACHA fija, que haya servido. Poco trabajo. Vitoria, 28, 2.º

AVON ofrece garantía absoluta en sus productos a todas las distribuidoras. Por eso es mucho más fácil obtener con Avón buenas ganancias y premios. Ahora está a tiempo de ser distribuidora. Llame hoy mismo al teléfono 208163 o escriba al apartado 14.875. Madrid.

NECESITAMOS aprendiza-aprendiz 14-16 años. San Pedro San Felices 30. Villarcayo, 8, bajo. Textiles (R. O. C., 6658).

SE NECESITAN chicas de servicio. Escriban a Antonio Velasco. Hostal El Puente. Medina de Pomar (Burgos).

SE NECESITA chica fija, para casa. Informes Mesón Burgos. Calle Sombrerería, número 8.

IMPORTANTISIMO. Gane mil o más pesetas semanalmente trabajando en casa horas libres, hombres, mujeres cualquier edad. Para informes, envíen quince pesetas en sellos Correos. Apartado 124. León.

SE NECESITA camarera. Hostal Moderno (R. O. C. 7.031).

PEONES para laminación Ferrofabril S. A. Camino de Villalonquéjar s/n (Barriada Yagüe). Teléfono 206540. (R. O. C., 6.831).

SE PRECISA empleada de hogar. Información, «Florida». Santa Clara, 3, bajo.

SE NECESITA mecánico para maquinaria agrícola. Interesados, pasar por Agrícola Castilla, S. A., Alhóndiga, 5. (R. O. C., 7.317).

PARA Barcelona precisamos personal de ambos sexos en servicios domésticos. Elevados sueldos, buenos empleos. Más informes presentarse en calle Santa Clara número 36 6.º H.

CHICA se necesita para Madrid, veraneo, Navidad y Semana Santa en Burgos. Inútil sin informes. Sueldo 7.000 pesetas. Llamar, de nueve mañana a siete tarde, teléfono 224963.

SE NECESITAN dos barmans Bar La Solera. (R. O. C. 6.329).

APRENDICES, se necesitan. Razón, Industrias «Ital», Parque San Francisco, 3 bajos. Registro O. C., 7.358).

OFICIAL primera, entendido en hidráulica, para encargado de sección, razón Industrias «Ital». Parque San Francisco, 3. (R. O. C. 7.358).

SE NECESITA chica. Razón, restaurante Castilla. Plaza de Vega, 8.

SE NECESITA chico de 14 a 16 años. Razón, Especiera Burgalesa. Calle Francisco Salinas, 57. (R. O. C. 7.302).

SE NECESITA dependiente de mostrador. Bar Mayoral San Pablo, 16. (R. O. C. 7386).

MUCHACHA 14-16 años para dormir fuera, se necesita. Calle Vitoria, 115, 6.º, C.

SE NECESITA tractorista en Cortes. Mariano Díez. Teléf. 201602. (R. O. C., 7.164).

PASTOR, se necesita. Llamar teléfono 206887. De 8 a 10 tarde. (Registro O. C. 7.404).

PELUQUERIA Byblos, mixta, necesita oficialas u oficial y aprendices. Avenida Reyes Católicos. (Teléfono 223129. (R. O. C., 7.400).

NECESITO chica para casa. Informes, Héroes de la División Azul, s/n. 2.º E. Tardes.

NECESITO chica o asistenta. Delicias, 1, 5.º. Razón tardes.

NECESITO empleada hogar, para matrimonio. Héroes Alcázar, 1, 1.º, derecha.

MATRIMONIO con dos niños, necesita chica, dormir fuera. Teléfono 220630.

NECESITO personas ambos sexos, tiempo libre mañana o tarde. Servicio Televisión. Presentarse, de 10 a 2, en Nepalux, Vitoria, 179, 1.º. (R. O. C. 7.410).

CAFETERIA ROMA, necesita limpiadoras. (R. O. C., 7.232).

SE NECESITA chica Alhóndiga, 4, 3.º. Puerta 12.

COSTURERA necesito Almirante Bonifaz, 10 2.º. Teléf. 207295. (Registro O. C. 7.393).

NECESITO chica fija Conde Jordana, 3, 7.º izquierda. Teléf. 202607.

NECESITO oficial mecánico del automóvil. Garaje Franco. Carretera Madrid, 75. (Registro O. C., 7.408).

SE NECESITA chica mayor, con informes, para dos personas; tiene compañera. Teléfono 203622.

NECESITO chica fija, buen sueldo. Vitoria, 141, 1.º, 2.ª

NECESITAMOS encargado sala de juegos infantiles. Interesados, llamar al teléfono 201479 de 2 a 3 tarde. (R. O. C. 7.427).

NECESITO profesor de Resistencia de materiales. Llamar, mañanas, teléfono 224696.

SE NECESITA muchacha. Moneda, 2, 4.º, derecha.

SE NECESITA conductor con carnet de primera. Interesados, llamar 206077. Calle Emperador, 19, 1.º. (Registro O. C. 7.420).

NECESITO fontaneros calefactores. Presentarse obra Construcciones Pérez García. Santa Agueda, Teléf. 200264. (R. O. C., 7.419).

APRENDIZ 14-15 años, necesitamos en Tejidos Domingo. Moneda, 5. (Registro O. C., 7.424).

HOSTAL La Varga, necesita ayudante de cafetería con experiencia, y dos señoras o chicas, para limpieza. (R. O. C. 7.159).

CHOFER panadero, necesito. Panadería Hernando. Calle Madrid, 24. Teléfono 224510. (Registro O. C., 5.513).

SE CEDE piso ático, por limpieza escalera. Razón, Vitoria, 51, 2.º I. De 13,30 a 17 horas.

SE NECESITA personal femenino, de 14 a 16 años, para temporada. Razón, Especiera Burgalesa, calle Francisco Salinas, 57. (Registro O. C., 7.312).

NECESITO chica. Vitoria, 15, 1.º

SE NECESITA chica para Madrid. Teléfono 201535.

SE NECESITA chica para Barcelona, buen sueldo, con veraneo en Burgos. Informes estanco Calvario.

NECESITO chica, matrimonio y dos niños. Sueldo, 4.000 a 5.000. Barrio de las Fuentecillas, número 10, 2.º (Casas de la Moneda).

TRES FAMILIA, necesitan mujer pueblo o muchacha, competentes. 6.500. González Hierro. Alberto Aguilera, 32. Madrid—15.

EMPRESA de relaciones públicas, precisa persona competente con grandes conocimientos comerciales. Condiciones interesantes. Sueldo y Seguros Sociales. Interesados, escriban con referencias personales y profesionales al apartado 292. Oviedo.

TIEMPO es dinero. Aproveche horas libres trabajando en casa. Informes contra diez pesetas sellos. Universal. Albir. Altea (Alicante).

INDEPENDICESE y gane dinero aprendiendo rápidamente trabajos muy simples. Encuadernación, Serigrafía, Artesanías del Cuero, Pirograbado. Informes gratis. «Mater». Muntaner, 81. Barcelona—11.

CHICA, se necesita, con informes, buen sueldo. Sanjurjo, 11, 7.º, Izqda.

NECESITO chico de 14-16 años. Ultramarinos La Isla de Cuba. Almirante Bonifaz, 8. (Registro O. C. 6.811).

SE NECESITA chica o asistenta. Plaza de la Cruzada, 6, 9.º, D.

SE NECESITA oficiala de peluquería de señoras, con experiencia. Peluquería «Mary-Cris» Arco del Pilar, 10. (Registro O. C., 7.348).

SE OFRECE ayudante decorador. Teléf. 202493.

NECESITAMOS jefe de almacén, ayudante de dependiente, con carnet de conducir, y perito industrial o maestro industrial, o bachiller, con experiencia en ventas o que desee especializarse en ellas. Todos con servicio militar cumplido. Dirigirse por escrito, enviando curriculum a «Dielectro», calle Carretera Logroño, 7. Burgos. (R. O. C. 7.426).

FAMILIA dos personas, necesita muchacha informada, residencia en Madrid, largo veraneo en Burgos. Sueldo a convenir, según aptitudes. Sanjurjo, 42, 3.º, izquierda. Teléf. 224418.

SE NECESITA oficial ebanista o ayudante Ebanistería «Izor». Emperador, número 28. Burgos. (R. O. C. 7.434).

PERSONA para relaciones públicas, edad 18 a 25 años; otra para organización de Empresa. Informes, Oficina Colocación, R. 7367.

SE NECESITA chica fija. Cordón, 4, 1.º derecha.

NECESITASE interina, dos horas mañana. General Mola, 18, 1.º, izquierda.

Compras y ventas

VENDO tractor; arados Aranzábal y Agrometal y cultivador. Juan Pozo, en Villalmanzo (Burgos).

VENDO estanterías metálicas góndolas y expositores Vitoria, 19. Teléfono 203837.

COMPRAMOS lana usada, adquiriendo colchón Flex. Colchonería Enrique San Juan de Ortega, 20. Telf. 222539.

COMPRO lana vieja. Avenida del Cid. Teléfono 223239.

COMPRO plástico usado. Entregas en Calle Delicias 8. Telf. 209270.

VENDEMOS manteles por metros, muy baratos, por quitar sección. Epifanio. Mercería.

COMPRO colchones de lana y objetos usados. Paso a domicilio. Teléfono 200374.

SE VENDE máquina registradora. Razón, teléfono 222552.

VENDO perro de caza, raza Pointer y una bicicleta en buen uso. Calle San Juan, 5, entresuelo.

SE VENDEN canarios jóvenes. Informes, Avenida General Vigón, IV, 6.º, derecha.

SE VENDE par de ruedas grandes de tractor, 13,30, recauchutadas sin usar, en Revenga de Muñó. Abilio Valdivielso.

SE VENDE cepilladora combinada, seminueva, taladro de columna y otros utensilios de carpintería. Nilo Alonso. Vitoria, 190, 2.º B.

VENDO perro perdiguero, de siete meses. Razón. Santo Toribio 3.

MAQUINARIA usada, de ocasión: Retroexcavadoras de ruedas y orugas. Palas cargadoras. Equipos palaretro. Carretillas elevadoras. Grúas torre. Totalmente revisada. Precios interesantísimos. Facilidades de pago. Exclusivas «Marigil». Pisones, 5. Burgos.

SE VENDE escopeta de caza, de un cañón del 12. Tratar, con Pedro Arrabal, en Baños de Valdearados.

VENDO dos botellas de amoniaco anhídrico 80 kilos. Razón Teodosio López, Villacienzo.

COMPRO mesas fregaderos, etc., buen uso, cocina industrial. Teléfono 222546.

SE VENDE remolacha forrajera, en Hormaza. Tratar, Julián Pérez.

PROCEDENTE de derribo, vendo 20.000 tejas curvas, machones, puertas. Transportes Herrero. Teléfono 203033.

¡OCASION! Vendo registradora National, para bares. Informes, Teléfono 205117.

VENDO cocinas esmaltadas carbón, aparatos engrase, nuevos, motores eléctricos, rectificadoras, herramientas y material Diesel; comprobadores.— Teléfono 223984.

Enseñanzas

CLASES particulares Matemáticas, Física y Química, Bachiller y Magisterio. Telf. 207884.

PREPARACION Oficinas, Bancos, Secretariado, Idiomas, Taquigrafía, Mecanografía. Oposiciones.— Academia Centro.

BACHILLERATO cuarto, quinto, sexto, reválida, Cultura General. Certificados estudios Graduado Escolar.— Academia Centro.

ACADEMIA técnica universitaria. Preparación Escuelas Técnicas, selectivo Universidad, Descriptiva, Estabilidad, Mediciones, Topografía, Materiales, Matemáticas, Cálculo, Algebra, Mecánica, Física, Química, Latín, Griego.— Vitoria, 19.

GRADUADO escolar. Preparación es garantía. Ultimas plazas. Horarios, 4-6,30 y 7,30-10,30. Teléfonos 207910 y 205266.

DOY CLASES de E.G.B., a domicilio. Teléfono 206479.

DARIA clases de E.G.B. a domicilio. Teléfono 208598.

SE DAN CLASES de inglés profesora nativa, grupos reducidos o individualmente. Avenida Cid, 65, 3.º Dcha. Teléfono 204551.

CLASES de inglés, profesora diplomada. Santander, 19, 3.º Izqda. Teléfono 203478.

FRANCESA nativa, diplomada Universidad y Escuela Central de Idiomas da clases particulares o grupos. Teléfono 204560.

CLASES Matemáticas, Física, Química 4.º 5.º y 6.º Teléfono 208547.

INGLES, Francés, profesores nativos, grupos 5 alumnos. «CEC» Avenida Cid, 19.

SELECTIVO, C.O.U. Aparejadores, Bachiller (Ciencias - Letras). Profesores universitarios. «CEC» Avenida Cid, 19.

ABOGADO economista, U. D. da clases de Derecho, Economía y Bachiller. Razón teléfono 204190.

SE DAN CLASES de inglés. Llamar al teléfono 207210. Desde las 2.

MATEMATICAS, Física, Francés, C.O.U., sexto, Reválida Febrero, quinto, Graduado Escolar, económico. Vitoria, 57, 1.º 220593.

LICENCIADOS en Ciencias, dan clases Matemáticas, Física, Química. Teléfono 205034.

Fincas

VENTA de pisos y lonjas en Vía de Empalme. Construcciones Serrano.

VENDO piso céntrico cinco habitaciones, calefacción, sin gastos. Ruera Vitoria, 19. Teléfono 203837.

SE VENDEN locales exentos, desde 100 metros cuadrados a 1.000 metros cuadrados. Razón, teléfono 200438.

LOCAL propio para oficina delineantes profesionales, representantes. Avda. del Cid, 36. Portería.

MASEGOSA. Venta pisos calefacción central fuel-oil sol y luces únicas; gastos comunidad reducidos. Facilidades hasta doce años. Poseen las últimas novedades. Vitoria, 142. Tel. 224138.

SE VENDE piso céntrico, muy soleado. Informes en Nati. Cardenal Segura, 1.

PISOS vendo, desde 275.000 pesetas, cuatro habitaciones, cocina, terraza, parquet en todas. Facilidades. Informes. Pérez Platero, 3, 1.º

SE VENDE piso y local comercial zona de gran porvenir. Informes, Avenida Eladio Perlado, bloque segundo, portal 1, 1.º, B. Gamonal. (De 4 a 6 tarde).

VENDO piso primero, zona vadillos, seis habitaciones todas exteriores, cocina, cuarto de baño, aseo servicio, poca contribución, pocos gastos comunidad. Razón portería. Avenida Cid, 24.

VENDO o arriendo piso económico, muy céntrico, Calle San Juan. Para tratar con su dueño, en el estanco Carretera Logroño.

M.E.C.D. 2017

anuncios por PALABRAS

Estos anuncios se reciben en nuestra Administración (Calle San Pedro Cardeña. 34, teléfono 207148) y Delegación (Vitoria, 13), de NUEVE Y MEDIA de la mañana a UNA de la tarde y de CUATRO a SEIS de la tarde así como en todas las Agencias de Publicidad. PRECIO: Veinte pesetas hasta diez palabras. Cada palabra más, dos pesetas

SE VENDE vivienda con terreno. Informes, esta Administración

VENDO piso 160 metros Edificio Meysa Fachada Reyes Católicos Teléfono 224558.

VENDO piso nuevo, céntrico, exterior, soleado, amplio. Telf. 208497.

VENDO piso céntrico, interesante, cuatro habitaciones, dos terrazas, sol, calefacción individual, exento. Vitoria, 58. Con muebles o sin muebles. Teléfono 202529.

SE VENDEN fincas rústicas y urbanas en Cardeñadijo. Informes, Jesús Mansilla y Genaro Rodrigo en Cardeñadijo.

VENDO piso nuevo, muy céntrico, calefacción y agua caliente centrales. Muy mejorado. Facilidades. Teléfono 209497.

VENDO piso, calefacción y agua caliente centrales. Teléf. 224275.

PISOS zona moderna, cuatro habitaciones, baño, soleadísimos, ascensor, suntuoso portal, gastos comunes reducidísimos. Precio, 360.000 pesetas en cómodos plazos. Informes, a partir 5 próximo Noviembre, Agencia Conde, plaza Alonso Martínez, 7, A, 3.º, derecha.

VENDO piso. Benedictinas San José, 5. Informes, 4.º, C.

PISOS buena orientación, cocina carbón, parquet, etc. Facilidades hasta diez años.— «Viviendas Castilla, S. A.» Vitoria, 247, 1.º

CONSTRUCCIONES «BU - BI». — Venta pisos ocupar inmediatamente. 15 años facilidades resto a convenir. Parquet, cocina gas - carbón ascensor. Gastos comunidad reducidísimos. Calle Vitoria, 187. 1.º H.

VENDO piso económico, con facilidades en calle Casillas, 7. Información piso 5.º A.

ARRANZ ACINAS construye y vende pisos de todas clases en varias zonas de la ciudad. Informes: Plaza Cruzada, 1.

OFRECEMOS pisos de protección oficial. Una serie completa de viviendas con la garantía de ARRANZ ACINAS. Plaza Cruzada, 1.

¿PIENSA USTED comprar piso? Visítenos y elegirá a su gusto.— ARRANZ ACINAS. Plaza Cruzada, 1.

VENDO pisos. Muchas facilidades, exenciones. Pisones 18 y 20. Informes garaje.

VENDO hermosos apartamentos y pisos de 3, 4, 5 y 6 habitaciones, con terrazas, galerías y parquet. Calefacción central y agua caliente. Avenida del Cid, 89.

PISOS en Alicante, por 30.000 pesetas entrada. Llave en mano, resto 2.500 pesetas al mes más hipoteca. Escritura en el acto. Colonia Santa Isabel. Apartado de Correos 1.104. Alicante.

VENDO o arriendo bar. Razón, Santa Bárbara, 22, 2.º, A.

URGE vender piso de lujo, céntrico, sol todo el día, calefacción central. Informes, teléfono 203671.

VENDO piso o alquilo, amueblado. Telf. 208317.

SE BUSCA piso pequeño, céntrico, con calefacción, amueblado. Teléfono 200545.

Ganados y aperos

SE VENDEN 14 vacas paridas. Tratar, con Angel Fernández, Barrio San Felices Sotresgudo.

VENDO 21 cerdos al destete. Secundino Sáez, Barrio de San Pedro, «El Rioseras».

SE VENDEN noventa ovejas en Pineda de la Sierra. Informes, Manuel Santamaría.

SE VENDEN 50 ovejas abocadas a parir, y 24 corderas, en Villadiego. Modesto Galerón.

VENDO tractores usados, ya revisados, varias marcas. Pedro Gómez García, Avenida del Cid, 63.

VENDO cuarenta ovejas emparejadas y dos borros sementales, en Zarzosa de Riopisuerga (Burgos).

SE VENDEN dos burras criando y un burro, todos jóvenes. Tratar con Pedro Arrabal, en Baños de Valdearados.

SE VENDEN 110 ovejas y 20 corderas. Para tratar, con Luis Ortega, en Valles de Palenzuela.

VENDO 50 ovejas en Villadiego. Sotero González.

SE VENDEN 30 ovejas emparejadas. Manuel de Grado, Valles de Palenzuela.

SE VENDEN terneros de leche y comiendo. Evaristo González. Granja Frandovinez.

Huéspedes

PENSION completa o dormir. Calera, 29, 3.º, izquierda (frente Sindicatos).

CABALLEROS dormir, calefacción, baño. Calle Vitoria, 187, 9.º, G. Informes, de 1 a 8.

CEDO habitación derecho cocina, calefacción central. Avenida Cid, 44. Portería.

DOY HABITACION señorita, céntrico, confort. Teléfono 205840 - 822.

PENSION completa, con calefacción. Teléfono 202505.

ALQUILO habitación sólo dormir. Teléfono 223075.

SE DA PENSION a 3 o 4 personas, Calefacción y agua centrales. Teléfono 220927.

Muebles

SE VENDE dormitorio de matrimonio, con mármoles. Teléf. 221379.

VENDO, por quitar casa, muebles, cocina butano, menaje, armarios, servicio mesa, etc., económico. Alfonso VIII, 65 Huelgas.

VENDO dos camas 1,20, con armario y mesilla; dos somieres, con colchones, y sillas. Eras de Capiscol, 2, 3.º, C.

Pérdidas

PERDIDA cartera negra de mano, conteniendo documentos. Agradeceré entrega. Gratificación generosa. Padre Manzanal. Calegio Merced.

EXTRAVIO perro pastor, negro; atiende por «Moro». Se gratificará, en Diego Polo, D.

HALLAZGO perro caza Seter. Informes, Bar Rioja. Gamonal. Horas, de 10 a 12 mañanas.

Televisores

TELEVISORES 19" último modelo extraplano, UHF licencia americana, con voltímetro y mesa, todo 16.000 pesetas. Diez días prueba sin compromiso. Ventas a plazos. Garantía absoluta seis meses. Comercial Velo-Moto. Calera, número 10.

REPARACION inmediata. «Rica». Laín Calvo, 17, 1.º. Teléf. 202010.

T. V. RADIO ONDA.— Servicio técnico «Elbe». Reparaciones. Servicio urgente a domicilio. Santa Agueda, 36, teléfono 201541.

SERVICIO RADIO-TV Philips. Electrónica-D. Calle San Francisco, 153. Teléf. 224540.

RADIO - TV Tudanca. Reparaciones de televisores todas marcas. Avellanos, 4, teléfono 205652.

REPARACION televisores todas marcas a domicilio. Servicio urgente antenas. Servicios técnicos Werner Marconi. Radio Caracas. Calzadas, 18. Teléfono 221529 y Generalísimo, 18. Villadiego.

RADIO - TV Tudanca. Porteros electrónicos. Antenas colectivas. Dos años de garantía, desde mil pesetas. Avellanos, 4, Teléfono 205652.

REPARACION televisores todas marcas. Servicio urgente domicilio. Teléfs. 201986 - 220294.

Traspasos

SE TRASPASA loca céntrico, con instalación propia comercio. Teléfono 202439.

AUTOSERVICIO alimentación, traspaso, por imposibilidad de atenderlo. Negocio acreditado, con clientela selecta. Buen negocio para una familia. Informes, teléfono 223275.

TRASPASO o vendo fonda Gabriela, por no poder atender. Tratar, en la misma. Teléfono 67. Villadiego.

TRASPASO local 100 metros aproximado, en Huerto del Rey, 6. Razón, Huerto del Rey, 6, 1.º, Izqda.

SE TRASPASA bodega por no poderla atender zona Gamonal. Teléfono 202446

SE TRASPASA droguería y almacén comercial. Calle Anselmo Salvá. Teléfono 224964.

Varios

CHAQUETAS señora, jerseys señorita, estambre, leacril, todas las tallas, colores alegres, modernos, cien pesetas. Oportunidades. Epifanio.

FUNERARIA San José. Traslados, Entierros. Avenida del Cid, 83, teléfono 209452.

IMPRESOS comerciales, cartas timbradas, tarjetas de visita, invitaciones, prospectos de propaganda, etc., TALLERES GRAFICOS «Diario de Burgos». Calle San Pedro Cardeña, 34, teléfono 207358 y «Papelería Tagra», Calle Vitoria, 13, teléfono 202852.

Offset

y toda clase de trabajos tipográficos, en TALLERES GRAFICOS «Diario de Burgos», calle San Pedro Cardeña, 34, teléfono 207358 y «Papelería Tagra», calle Vitoria, 13, teléfono 202852.

FOTOGRABADOS. Confección rápida, TALLERES GRAFICOS «Diario de Burgos» Precios ventajosos. Calle San Pedro Cardeña, 34. teléfono 207358 y «Papelería Tagra», Vitoria, 13. teléfono 202853.

Miele

Tenerla es distinción
Usarla es seguridad

PUBLI-ARBEX

«CAMPAÑA DE OTOÑO»
Precios especiales desde 34.900 ptas.

Miele para una vida más fácil

MODULO
AVENIDA DEL CID, 36

CAMPO
GRANDES ALMACENES
PLAZA JOSE ANTONIO, 26 • TEL. 20 77 40

electrogás industrial
LAIN CALVO, 35 • TEL. 20 66 15

CHENYU

PERFUMERIA ridruejo

LAIN CALVO, 9

Se complace en comunicar a su distinguida clientela que los días del 29 de Octubre al 3 de Noviembre, ambos inclusive, se encuentra a su disposición la señorita esthéticienne MARI CARMEN CONCHEIRO de cosmética.

CHENYU

Para cuantas consultas crean oportunas.
RESERVE HORA PARA TRATAMIENTOS

IMPORTANTE EMPRESA NACIONAL
NECESITA

VENDEDORES ACTIVOS

para suministros industriales provincias Norte de España.
Condiciones a convenir.
Interesados escribir a Servicio Colocación Referencia K-5.440. LOGROÑO

MAESTRO INDUSTRIAL o DELINEANTE

SE NECESITA

Para taller de carpintería de Aluminio.

Interesados enviar historial al número 1.413. Almirante Bonifaz, 3-3.º BURGOS.

(R. O. C. Núm. 7.435)

CERAMICA SCALA ESPAÑOLA, S. A.

PRECISA

PERSONAL PARA ESPECIALIZAR

Interesados dirigirse a Oficinas Personal de la Empresa, sitas en el Monte Gamonal, Km. 244 de la carretera Madrid-Irún.

(R. O. C. 7.405)

M.E.C.D. 2017

ARANDA EN VISPERAS DE LAS ELECCIONES PARA CONCEJALES

Oportunamente dimos cuenta de las solicitudes presentadas con miras a ser proclamados candidatos para cubrir los dos puestos vacantes para concejales por el tercio de cabezas de familia.

Con el fin de ambientar esas elecciones vamos a reproducir las solicitudes que fueron presentadas dentro del plazo establecido que finalizó a las doce de la noche del pasado día 29 que son las que dimos con referencia hasta las 14 horas de dicho día, ya que con posterioridad a esa hora no se presentó ninguna más.

Las solicitudes a que nos referimos corresponden a los siguientes señores: don José Abajo Velasco, de 48 años de edad, industrial, D. Rafael Arandilla Parra, de 36 años de edad, industrial, D. Manuel Blanco Alvarez de 46 años de edad, industrial, D. Silviano Sanz de Francisco, de 39 años de edad, empleado de RENFE, D. Antonio Salinero Sanza de 51 años de edad, industrial y D. Fernando Oriza Ayllón, de 48 años de edad, industrial, todos ellos naturales de nuestra población, notándose que dentro de las solicitudes no figura ningún profesional.

La proclamación de candidatos para presentarse en las elecciones de concejales, tendrá lugar el próximo día 6, quedando el plazo comprendido entre esa fecha y la celebración de las elecciones que se celebrarán el 13, para hacer su particular propaganda, ya que existiendo tan sólo dos plazas que cubrir, como pueden deducir nuestros lectores son o serán, cuando sean proclamados, ya que hasta la fecha tan sólo han solicitado esa proclamación como candidatos los seis señores que dejamos citados.

Ese número de candidatos para cubrir dos puestos, hace suponer que el cuerpo electoral se verá en un aprieto y que en las elecciones influirá no poco la amistad y el concepto que el elector forme de la personalidad de los diferentes candidatos, no pudiéndose perfilar, en estos momentos pre-electorales lo que pueda resultar de las urnas a la hora del escrutinio.

Nuestra intención es tan sólo, como dejamos dicho, el ambientar estas elecciones para que de las urnas surjan los mepores, aquellos en los que el elector pueda cifrar mayores esperanzas de que su elegido pueda rendir más y prestar una mayor colaboración en defensa de los intereses de nuestra población que es la principal misión que con su elección se les encomienda.

BANDO

Don José Eugenio Romera Pascual, alcalde-presidente de este Ayuntamiento.

HAGO SABER: Que la Junta Municipal del Censo Electoral, en relación con las elecciones municipales convocadas por Decreto del Ministerio de la Gobernación núm. 2.144/1973, de 17 de Agosto (B. O. E. número 233 de 17 de Septiembre de 1973), acordó señalar como locales donde han de instalarse los Colegios Electorales para la elección de concejales por el tercio de representación familiar, que se celebrará el día 13 de Noviembre, iniciándose a las nueve horas, los siguientes:

Distrito 1.º, Sección 1.ª, Nombre del local, Escuelas de Santo Domingo; 1.º, 2.ª, Escuelas de Santo Domingo; 2.º, 1.ª, Oficinas del Instituto N. de Previsión; 2.º, 2.ª, Escuelas Comandante Requejo; 2.º, 3.ª, Escuelas Comandante Requejo; 2.º, 4.ª, Biblioteca municipal (Casas maestros); 3.º, 1.ª, Grupo Escolar «Virgen de las Viñas»; 3.º, 2.ª, Grupo Escolar «Virgen de las Viñas»; 3.º, 3.ª, Instituto de Segunda Enseñanza; 3.º, 4.ª, Instituto de Segunda Enseñanza; 4.º, Unica, Instituto Nacional de Previsión; 5.º, Unica, Academia Horbesan.

Lo que, en cumplimiento del artículo 48 del Reglamento de Organización, Funcionamiento y Régimen Jurídico de las Corporaciones Locales, de 17 de Mayo de 1952, se hace público para conocimiento de todos los electores inscritos en el Censo Electoral de Cabezas de familia y mujeres casadas, de este Municipio.

OCTUBRE SE DESPIDIO CON LLUVIA

El mes de Octubre se ha caracterizado por su sequía y la excelente temperatura diurna en contraste con las noches frías que han producido no sólo escarchas sino hasta alguna helada que otra, si bien no con la intensidad invernal, se ha despedido con lluvia.

Durante la noche del 30 al 31, llovió en abundancia más que nada por la continuidad pues se puede aventurar que la mayor parte de la noche permaneció lloviendo, lo que en cierto modo ha favorecido al campo, en cuanto a los productos que todavía faltan por recoger, facilitando el arranque de la remolacha y también en lo que se refiere a las labores de la sementera.

El último día del mes ha amanecido nublado, discurriendo la mañana con lluvia menuda, dentro de una agradable temperatura que hace prever una noche suave que ya se vislumbró la víspera en cuya noche se produjeron las lluvias a que hemos hecho referencia.

EL MERCADO DE FLORES

Ayer miércoles, conforme es tradicional, aparte del pequeño mercado que se viene celebrando en dicho día y decimos pequeño comparándole con el mayor de los sábados, tuvo lugar el mercado de flores.

Fueron abundantes los puestos de venta de flores ya preparadas en ramos, siendo los precios de cotización de cada ramo que oscilaba en cuanto al volumen y calidad de las flores, altos, pues no en vano las heladas a que hemos hecho referencia en el enunciado anterior, dejaron sentir sus efectos en este aspecto de la floricultura.

Quien más, quien menos, en particular aquellas familias que carecen de tiestos y sobre todo de flores de esta época del año, se apresuraron a comprar ramos para llevarlos hoy, festividad de Todos los Santos al cementerio para adornar la sepultura de sus deudos, costumbre tradicional que se conserva.

Como quiera que Aranda dispone o cuenta con dos cementerios, el viejo o de San Gil que se encuentra completamente ocupado y el nuevo de San Pedro Regalado parroquial el primero y municipal el segundo, la gente se dividirá, unos por sus efectos a los desaparecidos y también otros por la simple curiosidad de ver el viejo por la costumbre y de visitar el nuevo donde se está enterrando desde su inauguración que para muchos es desconocido.

UN PERRO CAUSANTE DE UNA COLISION DE VEHICULOS

Un perro que se atravesó en la carretera N—122, kilómetro 278,400, término municipal de Castrillo de la Vega, fue el causante de una colisión de vehículos, de la que resultaron tres heridos, uno muy grave otro grave y el tercero leve.

Por dicha carretera y a la altura del kilómetro indicado, circulaba en dirección a nuestra población el turismo marca «Seat-600», matrícula BU—4.771—A, conducido por el vecino de Fuentecén, Feliciano Concela Valdivielso.

En la misma dirección y detrás del primero circulaba el también turismo de las mismas características, matrícula M — 367.926, conducido por Francisco Muñoz García, de la misma residencia que ocupaban Ramón García Arranz y Nicolás Guijarro Sendino.

A la altura del lugar indicado al principio, se atravesó un perro al primero de los vehículos, viéndose precisado su conductor a frenar bruscamente, pero sin duda el conductor del segundo vehículo no se percató del frenazo o no pudo hacer lo mismo, el caso es que el segundo de los turismos colisionó fuertemente con el primero.

De resultas del accidente resultó el ocupante Ramón García con fractura de cráneo, con heridas graves el otro ocupante Nicolás Guijarro y con lesiones leves el conductor Francisco Muñoz, siendo asistidos todos los heridos en el Centro médico MENFIS de nuestra población, al que fueron trasladados.

Los dos vehículos sufrieron grandes desperfectos.

FARMACIA DE GUARDIA

Sra. Hija de don Julio Mira, en plaza del Caudillo, 13.

CARTELERA DE ESPECTACULOS

Teatro Principal. — "La colina de las botas".

Teatro Cine Aranda. —"El número 1".

HOY, DOBLE PARTIDO DE PRIMERA REGIONAL

Para las doce horas está anunciado el partido liguero entre el C. D. Juventud y el Unión Deportivo Aranda. Para las cuatro de la tarde está anunciado de la misma manera el partido entre el Sp. San Juan de Burgos y el A. D. C. Michelín.

Venimos observando a lo largo de esta liga de Primera Regional que cuando a los dos conjuntos locales, el U. D. Aranda y el A. D. C. Michelín les corresponde jugar en Aranda, el mismo día, siempre el U. D. Aranda juega por la mañana y el Michelín lo hace por la tarde y tratándose que los dos militan en la misma categoría consideramos podrían turnar, teniendo en cuenta que las taquillas de la tarde lógicamente han de ser mejores.

(LOS BRONCES)

El bien comer

Comedor clásico

Horno Asados

ARANDA DE DUERO

CONSTRUCCIONES ADRIAN GARCIA

PRECISA PEONES

INFORMES: CALLE CALZADAS, N.º 8 Y 10

EMPRESA DEL POLO DE BURGOS

PRECISA

JEFE ADMINISTRATIVO

Para su Departamento de Administración

SE REQUIERE:

— Experiencia.
— Edad mínima, 30 años.
— Formación a nivel de Profesor Mercantil, economista o similar.
— Responsabilidad contabilidad general, Contabilidad de costos y personal.

SE OFRECE:

— Alta remuneración, según valía.
— Dependencia directa de la Dirección.

Interesados dirigirse por escrito al Apartado 220, adjuntando "curriculum vitae" y pretensiones. Reserva absoluta a colocados.

(R. O. C. 7.439)

DIEZ MILLONES BUSCAN DUEÑA

Y han encontrado una en

BURGOS

PREMIADA CON 10.000 PESETAS D.ª MARIA CRUZ VILLAR con domicilio en la calle SANTA CASILDA, 5, 1.º de BURGOS compró en el establecimiento de D. EDMUNDO MARISCAL de la calle Plaza Calvo Sotelo, 6 de BURGOS, mandó el boleto que llevan las cajitas de AVECREM Y SOPAS GALLINA BLANCA, al concurso "Diez millones buscan dueña" y, en el primer sorte, fue premiada con **10.000 pesetas.** Otras amas de casa lo fueron con premios de 100.000 y hasta **un millón de pesetas.**

Los próximos sorteos se celebrarán el día 5 de Noviembre y 5 de Diciembre.

Vea en las cajitas de AVECREM y sobre de SOPAS GALLINA BLANCA lo fácil que es participar y ganar en este concurso.

NUEVA CENTRAL AUTOMATICA EN ESPEJO

A partir de las 12 de la noche del miércoles, día 31 de octubre, ha entrado en servicio la nueva central automática de Espejo, que concentra a los locutorios de Bachicabo, Barrio y Tuesta.

Con esta inauguración, los abonados al servicio telefónico de la citada localidad, pueden obtener las siguientes comunicaciones automáticas:

- Entre sí y con los de Burgos, Miranda de Ebro, Aranda de Duero, Ribabellosa y Puentelarrá, marcando el número del abonado que interese.
- Con los de las poblaciones de la Red Automática Nacional, a los que está unido Burgos, anteponiendo al número del abonado que interese, el Código Territorial que se indica:

93 Barcelona y RAP	971 Palma Mallorca y RAP
944 Bilbao y RAP	948 Pamplona y RAP
981 Coruña La y RAP	986 Pontevedra y RAP
972 Gerona y RAP	943 San Sebastián y RAP
974 Huesca y RAP	942 Santander y RAP
987 León y RAP	975 Soria
973 Lérida y RAP	977 Tarragona y RAP
941 Logroño y RAP	983 Valladolid y RAP
91 Madrid y RAP	945 Vitoria y RAP
985 Oviedo y RAP	988 Zamora y RAP
988 Palencia y RAP	976 Zaragoza RAP

Igualmente, los abonados de Burgos y su Red Automática Provincial, pueden hablar directamente con los de Espejo, marcando el número del abonado que interese.

SIRS

COMPAÑIA TELEFONICA NACIONAL DE ESPAÑA

M.E.C.D. 2017

MIRANDA ◆ ACTUALIDAD

DEPORTIVA RIVALIDAD

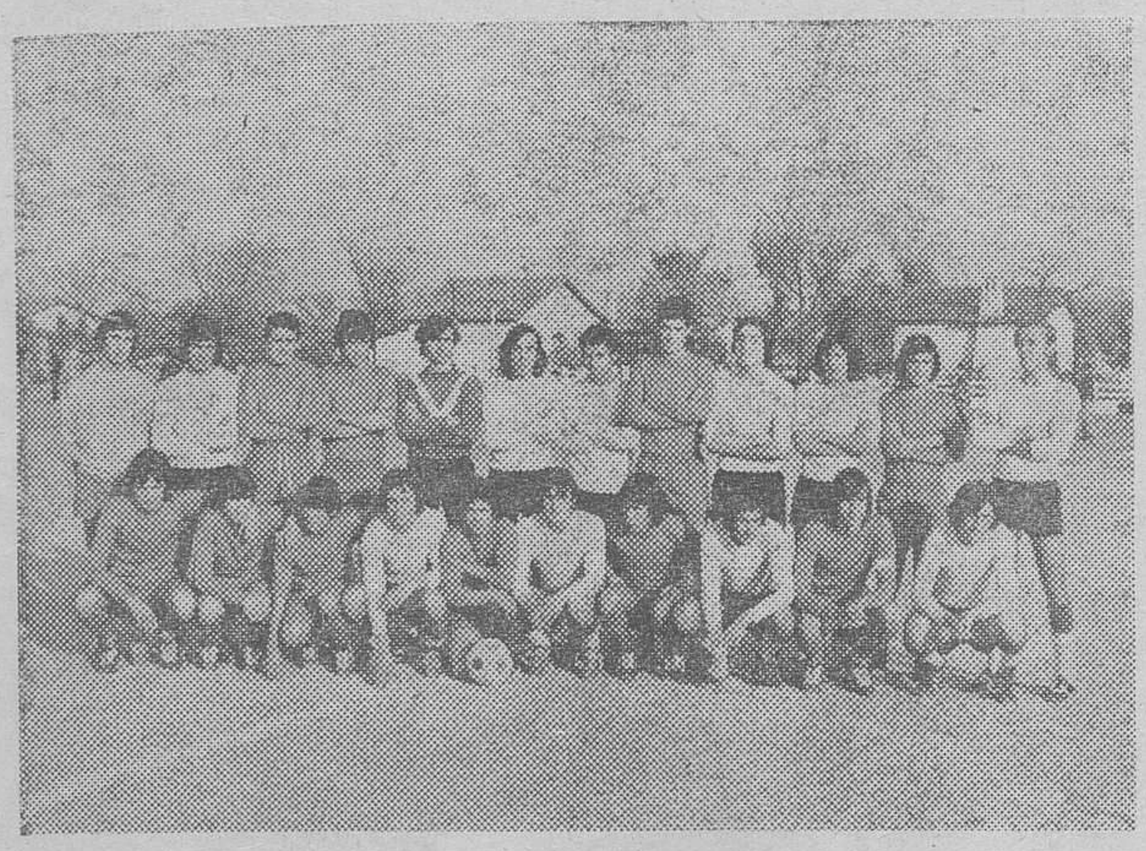

La rivalidad deportiva, bien entendida, debe servir para unir y no para separar a los deportistas, dentro y fuera del terreno de juego. Y más cuando se trata de equipos de la misma localidad, como ocurriera el sábado, cuando jugaron su partido los conjuntos del Radio Juventud y Deóbriga. Vencieron estos, pero ambos pusieron todo su empeño en la contienda, sin perder ni por un solo momento esa camaradería que siempre debe prevalecer antes y después de la competición. Afortunadamente, parece ser que en éstos también vamos progresando y ya no se dan aquellos feos espectáculos que hemos presenciado otras veces entre equipos juveniles. El sábado todo fue bonito, deportivo y aleccionador. Desde éste mismo momento que recoge la foto de Juan Muro, en que ambos conjuntos mezclados posan en el centro del terreno, en el que deportivamente lucharían por la victoria. Este es el camino a seguir y el que juntamente con la afición y buena preparación que reciben estos muchachos, puede dar buenos frutos para el fútbol local. Nos complace grandemente resaltar el comportamiento de estos dos equipos, felicitando por él a sus dirigentes.

NOTICIARIO LOCAL

DIA DEL AHORRO UNIVERSAL

A tope trabajaron ayer las oficinas de las Cajas de Ahorros en Miranda. Una verdadera avalancha de clientes acudió a depositar sus ahorros en tan señalado día. Regalos conmemorativos del 49 Día Universal del Ahorro y brillantes actos culturales y sociales, de los que daremos amplia reseña mañana, fueron las notas más destacadas de esta efemérides del ahorro.

LA CAMPAÑA DE LA AZUCARERA LEOPOLDO COMENZARA EL DIA 5

El próximo día 5 de Noviembre comenzará la campaña de producción de la Azucarera Leopoldo. Campaña que, como viene ocurriendo en los últimos años, tendrá corta duración, debido a la modernización y mecanización de las fábricas, que permite una mayor producción en mucho menos tiempo. Hace unos años el comienzo de la campaña de la azucarera era esperado con verdadera ansiedad, porque eran muchas las personas que durante unos meses tenían trabajo seguro. Recordamos que la mayoría de la mano de obra solía llegar de la provincia de Avila, si bien también había un buen porcentaje de mirandeses que encontraban una solución económica para todo el invierno. Hoy, afortunadamente, no ocurre así, porque hay trabajo durante todo el año, por lo que la reducción de personal para la campaña azucarera, en nada afecta a la vida laboral y únicamente cabe reseñar su comienzo como un acontecer más en la ciudad.

OTRA PEÑA QUE SE INDEPENDIZA «LA JARANA»

Otra peña sanjuanera que sigue el ejemplo de «Los Solitarios», «Los Rondas», «Los Veteranos» y «Los Chachis». En esta ocasión es «La Jarana», una de las más veteranas y numerosas que ya ha encontrado local para instalar su domicilio social propio. En un bajo de la calle Concepción Arenal. Allí montará su «cuartel general». Y, naturalmente, antes de que sea inaugurado, esta peña se convertirá en sociedad cultural-recreativa, para lo que próximamente solicitará la oportuna autorización.

Estupendo.

SIGUE EL COMPAS DE ESPERA

Miranda sigue esperando la implantación de nuevas industrias. Mucho se ha hablado sobre sus posibilidades industriales, que son muchas, pero lo cierto es que seguimos esperando la llegada de esas fábricas. Hay terrenos preparados al efecto y se dice que es cuestión de poco tiempo el que Miranda resurja, industrialmente hablando. El compás de espera se alarga. ¿Hasta cuándo?

QUINIELAS

Aún no se nos ha facilitado la nota oficial de los premios conseguidos en Miranda en la pasada jornada quinielística, pero sabemos que la Peña «Pangu» tiene una de catorce y varias de trece y de doce, lo que quiere decir que con un poco de suerte se habrán rebasado los dos millones de pesetas en premios. Que no está nada mal.

EL SABADO INAUGURACION DEL DOMICILIO SOCIAL DE LAS AMAS DE CASA

El sábado, día 3, jornada grande para la Asociación de Amas de Casa mirandesas. Sus esfuerzos por conseguir un domicilio social, culminaron ese sábado a las doce del mediodía, con la inauguración y bendición de los coquetones locales que han montado en la calle de Vitoria, número 5. Es, sin duda, el paso más importante que hasta ahora ha dado la asociación mirandesa y puede y debe ser el punto de arranque para desarrollar los numerosos y variados programas que tienen pensado poner en práctica.

Las asociaciones de amas de casa, que precisamente estos días celebran una magna asamblea a nivel nacional, en Valencia, son una auténtica fuerza social que va tomando pujanza y de la que se pueden esperar grandes cosas. No en vano la mujer tiene un puesto preponderante en la familia, y la familia es la célula más importante de la sociedad. De ahí que esperemos muchas cosas buenas de las amas de casa mirandesas, que ahora, repetimos, contarán con ese domicilio social a través del cual proyectarán su eficacia a la comunidad.

LLUEVE

Morrocotuda sorpresa la que nos llevamos en la mañana de ayer. Así, en uno de esos virajes bruscos del tiempo, resulta que amaneció el día lloviendo con fuerza, cuando todo hacía presumir que tendríamos otra jornada de niebla y sol.

Tiempo es ya de que llueva y hasta de que nieve; pero así, tan de repente, el cambio nos ha deparado una sorpresa desagradable, en particular para la directiva del Mirandés que, de persistir la lluvia, verá evaporadas parte de sus ilusiones, porque ello repercutirá en la taquilla del partido de hoy en Anduva.

CONCURSO DE POSTRES CASEROS

Al igual que en anteriores ocasiones, se efectuó el Plato Típico mirandés, el Concurso de zurracapote, el Concurso de paellas, etc., etc. Ahora nuevamente se quiere dar otra variedad al concurso para dar entrada al Postre Casero.

Podrá concursar todo aquel que lo desee, sea o no socio de la Sociedad Recreativa Deóbriga.

Las normas, detalles y particulares se irán dando a conocer en días sucesivos.

Se espera que como en anteriores ediciones, sean numerosísimos los concursantes y la variedad de platos, mejor dicho, de postres que sigan en la línea de otras veces, superando la presentación y la calidad.

AGENDA DE UTILIDAD

FARMACIAS DE GUARDIA

Hoy jueves, corresponde de guardia a la farmacia del licenciado señor Losa, de la calle de Vitoria, 13.

CARTELERA DE ESPECTACULOS

Cine Astoria. — «La Rebelión de las muertas» (Mayores 18 años).

Cine Mecisa. — «El silencioso» (Mayores 18 años).

Teatro Cinema. — «Django desafía a Sartana». —Mayores 18 años.

Cine Avenida — «Bambi» (Todos los públicos).

Cine Novedades. —«French Conectión contra el Imperio de la Droga» (May. 18).

Teatro Salón Apolo. — Cerrado por reforma.

DELEGADO

IMPORTANTE LABORATORIO FARMACEUTICO DE PRESTIGIO INTERNACIONAL

BUSCA personas que ofrezcan el siguiente perfil

—Educación a nivel de Bachillerato superior.
—Valiente para defender sus ideas; sin agresividad.
—Dispuesto a viajar.
—Incansable en el trabajo.
—Agrado por las relaciones interpersonales.
—La experiencia en visita médica será valorada.

OFRECE:

—Oportunidad de promoción profesional dentro de una empresa joven, dinámica y en continua expansión.
—Primas por resultados.
—Sueldo importante con aumentos anuales por costo de la vida.
—Seguridad Social desde el ingreso.
—Dietas y kilometraje actualizados.

Interesados, escribir adjuntando historial profesional y datos personales, a Cristino Martos, 4. MADRID. Referencia: 29.329.

IMPORTANTE FABRICA DE PIENSOS COMPUESTOS

NECESITA

VENDEDOR

Para zona PALENCIA-BURGOS

SE EXIGE:

—Dedicación exclusiva.
—Residir en la zona o en Burgos.
—Buen carácter.
—Conocedor de oficio.

SE OFRECE:

—Comisiones y fijo 300.000 pesetas.
—Seguridad Social.
—Kilometraje y dietas.
—Posibilidad de promoción.
—Reserva a colocados.

Escribir a mano con "curriculum vitae", acompañando fotografía a F. ROJO. Edificio Nebrija, 6.º, Avenida Reyes Católicos. BURGOS

LA CARA BONITA DE MIRANDA

Hoy nos toca la de cal, siempre no vamos a "meternos en arena", digo. ¿Verdad que es bonito este "trozo" de Miranda, en el centro de la población? Ahora compárenlo con el rincón de hace dos días y tendrá la cara y cruz de una ciudad moderna. Más cara que cruz desde luego.

El avance urbanístico de Miranda es formidable, lo decimos sin rebozo alguno, aunque a veces critiquemos algunas cosas. Y buena prueba de este avance es ésta preciosa foto de "Costela" que nos muestra el arranque de las calles de Vitoria y Almacenes y el de la avenida del Generalísimo, como decimos, en el centro neurálgico de la población, a la que estos soberbios edificios dan el empaque de gran urbe.

REPRESENTANTE O DELEGADO

Necesitamos en Burgos para aparatos de calefacción doméstica e industrial.

Dirigirse por escrito a Referencia «CALEFACCION INDUSTRIAL». Apartado 158. Madrid.

Representante

para trabajar productos industriales en las provincias de Logroño, Palencia, Soria, Navarra, Santander y Burgos.

Se ruega escriban a:

SUMINISTROS BECA

Ramón y Cajal, 70

BILBAO - 14

M.E.C.D. 2017

La CAJA DE AHORROS DEL CIRCULO CATOLICO

conmemoró brillantemente el DIA UNIVERSAL DEL AHORRO

Suscribieron sendas libretas de ahorro matrimoniales, diversas parejas de recién casados de la capital y provincia

Por la tarde se celebró la fiesta de EXALTACION DEL AHORRO siendo entregados numerosos premios

La Caja de Ahorros del Círculo Católico culminó ayer con toda solemnidad y brillantez la celebración del "49 Día Universal del Ahorro", celebración instituída en el año 1924 en el primer Congreso Internacional del Ahorro que tuvo lugar en Milán y cuyo fin supremo es "difundir por todo el Mundo la virtud del ahorro por medio de propagandas que expongan con claridad las ventajas que pueden obtener los pueblos que adquieren hábitos de orden y economía".

Desde su institución, la Caja de Ahorros del Círculo Católico supo captar la importancia de esta conmemoración, y ya en el año 1925, siguiente al de su establecimiento, comenzó a celebrar el "Día Universal del Ahorro", haciéndolo ininterrumpidamente año tras año.

Con este motivo, durante los días pasados ha dado a conocer, a través de los medios informativos locales, entre ellos nuestro periódico, la puesta en marcha de sus nuevas Obras Sociales y oficinas provinciales y urbanas, actos que culminaron en el día de ayer, con una brillante fiesta de exaltación del Ahorro que tuvo lugar en el Salón de la Institución en la calle de la Concepción.

Misa ofrecida por los impositores, consejeros y empleados fallecidos.

MISA EN LA CAPILLA DEL CIRCULO CATOLICO DE OBREROS

Comenzaron los actos programados en el día de ayer con una misa rezada en la capilla del Círculo Católico de Obreros a las nueve de la mañana. Actuó de celebrante el reverendo P. Francisco García Ortiz, S. J., director espiritual de la Institución, a la que asistieron, juntamente con el Presidente del Consejo de Gobierno, D. Julio Gonzalo Soto, los Consejeros, D. Julián Campo Agero y D. Ignacio López Sáiz y D. José María Frencés Gil, director-gerente, D. Cristóbal Espinosa Díez-Venero; subdirector, D. Clemente Horcajo Pérez y Jefe de Sucursales, D. José A. Rodríguez Temiño.

A tan piadoso acto se unieron impositores y simpatizantes, así como una nutrida representación de niñas y niños, alumnos de los Colegios diurnos que en nuestra capital sostiene la Caja de Ahoros del Círculo Católico, acompañados de sus respectivos directores, Sor Carmen Campístegui y D. José Lastra Barrio, hermanas y maestros profesores de los mismos.

El coro de los Colegios, bajo la dirección de su profesor de música, D. Javier Zárate, interpretó durante el Santo Sacrificio diversos y escogidos salmos.

Finalmente fué rezado un responso por los impositores, consejeros y empleados fallecidos.

BURGOS Y SU PROVINCIA SE UNIERON A ESTA CONMEMORACION MUNDIAL

Burgos se unió también a esta conmemoración, pues fueron muchos los burgaleses que se acercaron a las oficinas que esta Entidad de Ahorro tiene en la capital: Oficinas centrales en la calle de Miranda y urbanas del Paseo del Espolón, Vadillos, Gamonal, Capiscol, Barriada Juan XXIII, calle Vitoria esquina calle Segovia y Laín Calvo, para realizar gran número de operaciones de imposición, abriéndose, asimismo, gran número de nuevas libretas. Igualmente visitaron las oficinas, después de contraer matrimonio, diversas parejas de novios para suscribir sendas libretas de ahorro matrimonial, iniciando su nuevo estado bajo el lema de orden y economía.

Asimismo nuestra provincia se unió a esta conmemoración mundial, pues por noticias recibidas a última hora, así nos lo manifiestan.

FIESTA DE EXALTACION DEL AHORRO

Por la tarde y en el Salón de la Institución, rebosante de público y profusamente engalanado, se celebró la Fiesta de Exaltación del Ahorro.

Presidencia del acto de Exaltación del Ahorro.

Ocuparon la mesa presidencial, Don Julio Gonzalo Soto, presidente del Consejo de Gobierno; Rvdo. P. Francisco García Ortiz, S. J., director espiritual de la Entidad; Consejeros, Sres. Giménez Rico, Campo Agero, Martínez Redondo, Alonso Santaolalla y García Alonso, con el director gerente, don Cristóbal Espinosa y Subdirector, Sr. Horcajo.

Abrió el acto el director gerente de la Caja de Ahorros quien tras saludar a todos los asistentes, expuso el sentido familiar y solemne de la conmemoración del Día Universal del Ahorro, en el que se creía obligado exponer ante ésta, pudiéramos llamar, Asamblea General de Impositores, una rendición de cuentas de la actuación de la Caja de Ahoros del Círculo Católico de Obreros.

Con un breve estudio del panorama económico nacional, ensombrecido desgraciadamente por la progresiva inflacción que tan preocupado tiene al Gobierno y que según estudios realizados por eminentes economistas y sociólogos viene influenciado por una falta de ahorro, que es en definitiva la fuente generadora del bienestar econoómico, hizo un estudio comparativo de las partidas que componen el balance, cuyo resultado favorece sensiblemente la progresiva potencialización y expansión económica de la Caja de Ahoros del Círculo, generando nueva riqueza mediante la prudente y sana inversión de sus recursos propios.

Finalizó su intervención agradeciendo a los empleados su plena dedicación a la consecución de estos fines y, en este capítulo, de manera muy especial, a los Agentes y coresponsales por sus inestimables servicios, coperando a la expansión de la Entidad en toda la geografía provincial; a los colaboradores de las obras sociales y muy especialmente a las profesoras y profesores de los Colegios diurnos; a los componentes del Consejo de Gobierno, órgano rector de la Caja, que de forma desinteresada, viene realizando su tarea de dirigir y gobernar este dificilísimo complejo socioeconómico, y finalmente a todos los impositores que con la confianza depositada, a través de sus economías, en la Caja de Ahorros del Círculo Católico, son los verdaderos artífices de esta Obra, para la cual imploró la bendición de la Sagrada Familia.

A continuación y en representación de los veintiocho matrimonios burgaleses que este año cumplen sus Bodas de Oro Matrimoniales, a todos los cuales les será enviado un delicado obsequio, recibieron el cálido aplauso del público asistente seis matrimonios residentes en nuestra capital, presentes en este acto.

Seguidamente subieron al escenario alcaldes, párrocos, concejales y secretarios de los diversos municipios premiados, así como Jefes de Hermanadades, Cooperativas, maestros, alumnos distinguidos, obreros y empleados con mayor antigüedad en las empresas, etc..., todos los cuales recibieron, entre el aplauso general del público, los premios concedidos, destacando, entre otros, los siguientes:

Entrega al Ayuntamiento de Oña de un importante premio.

PREMIOS A LOS IMPOSITORES CON MAYOR NUMERO DE HIJOS

En primer lugar se verificó la distribución de 2.000 pesetas a cada uno de los cabezas de familia que más libretas tenían abiertas en el establecimiento en proporción al número de hijos, correspondiendo éstos a impositores con 8 a 10 hijos.

Asimismo se distribuyeron premios de 2.000 pesetas a viudas que con su trabajo mantienen mayor número de hijos.

PREMIO A LA ANTIGÜEDAD EN EL TRABAJO

Se otorgaron cinco premios de dos mil quinientas pesetas a trabajadores que llevan prestando sus servicios en la misma empresa entre 47 y 51 años.

Igualmente se otorgaron cinco bonificaciones de quinientas pesetas a empleadas de hogar que llevan al servicio de la misma familia de 18 a 32 años.

PREMIOS AL AHORRO

Se sorteó entre los asistentes un premio de 1.000 y otro de 250 pesetas, que correspondieron respectivamente a D. Vicente González Díaz, Misionero burgalés en el Japón y doña Angeles García, viuda de Capillas.

Un premio de 25.000 se otorgó al Ayuntamiento de Oña, que fue recogido por el primer Teniente de Alcalde, D. Eusebio García Arribas, a quien acompañaba la Concejal, Doña Eloísa Gómez González.

Asimismo y por valor de 150.000 pesetas se concedieron premios a Ayuntamientos, Cooperativas, Escuelas, Centros de formación, Catequesis, etc...

CONSTANCIA EN EL AHORRO

Como premio a esta virtud se sortearon dos importantes obsequios entre empleadas de hogar, impositoras de esta Institución, que correspondieron a las libretas números 19.986 y 42.358, ambas de la Sucursal urbana del Paseo del Espolón.

HOMENAJE A LA VEJEZ

Una mensualidad extraordinaria a cada uno de los jubilados del Círculo Católico de Obreros que no tengan otra pensión que la del Instituto Nacional de Previsión.

Asimismo se concedieron diversos premios de 250 pesetas a cada uno de los imponentes que lo sean con anterioridad al 1.º de Enero de 1948 que hayan cumplido la edad de 75 años.

PREMIOS A LOS ALUMNOS DE LAS ESCUELAS PROFESIONALES

Se concedieron diversos premios a los alumnos más destacados de las distintas Escuelas Profesionales de la capital y provincia.

PREMIOS AL AHORRO ESCOLAR

Se entregaron diversas libretas con una

(Pasa a la página siguiente)

M.E.C.D. 2017

La CAJA DE AHORROS DEL CIRCULO CATOLICO

conmemoró brillantemente el DIA UNIVERSAL DEL AHORRO

Obsequio ofrecido a uno de los matrimonios que cumplían sus Bodas de Oro matrimoniales.

(Viene de la página anterior)

imposición inicial a los maestros y educadores que más se han distinguido en la difusión del ahorro y a los niños pertenecientes a catequesis y escuelas que más descollaron en la virtud del ahorro.

PALABRAS DEL PRESIDENTE DEL CONSEJO

Una vez finalizado el reparto de premios hizo uso de la palabra D. Julio Gonzalo Soto, presidente del Consejo de Gobierno de la Caja de Ahoros del Círculo Católico, quien tras saludar a los asistentes, expresó su renovada satisfacción y emoción, al encontrarse, un año más, celebrando entre todos los presentes la Fiesta de Exaltación del "Día Universal del Ahorro", cuya institución tuvo lugar en 1924 en Milán y a la que se unían juntamente con todos los ahorradores burgaleses, los de todas las Cajas de Ahorros confederadas españolas que sumaban la importante cifra de 23 millones de personas, y del Mundo entero, leyendo seguidamente sendos telegramas del Gobernador del Banco de España, Excmo. Sr. D. Luis Coronel de Palma, Marqués de Tejada y del Excmo. D. Enrique Luño Peña y D. Miguel Allué Escudero, Presidente y Director general respectivamente de la Confederación española de Cajas de Ahorros, quienes expresaban los mejores deseos de completo éxito en las actividades de la Caja de Ahorros del Círculo en esta celebración del "Día Universal del Ahorro".

Aludiendo a los datos económicos expuestos por el Director-Gerente, manifestó la clarividencia que a través de los mismos quedaba reflejada, como exponente de todos los aspectos que deben definir a una Caja de Ahorros benéfica, y en consecuencia de lo que es la Caja de Ahorros del Círculo Católico.

En esta celebración del Día Universal del Ahorro, continuó diciendo, se ha tenido un epílogo, con la inauguración en días pasados de unas nuevas oficinas en Pradoluengo y en la calle Laín Calvo de esta capital, así como un complejo social en el barrio de San Pedro de la Fuente, que comprende un Hogar del Jubilado, Aula de Cultura y centro completo de educación preescolar, y un epílogo con la visita el próximo día 2 de Noviembre al Centro de Subnormales en locales de esta Caja de Ahorros de la Barriada Juan XXIII y donación de una ambulancia a la Cruz Roja Española, para sus fines sociales; y como punto central, esta Fiesta de Exaltación al Ahorro con asistencia de niños, ancianos, Corporaciones Municipales, Hermandades, etc..., que han sido merecedores de los premios que acababan de entregarse, a todos los cuales les expresaba su más cordial enhorabuena.

Terminó su alocución invitando a todos a seguir practicando la virtud del Ahorro, compendio de las cuatro virtudes cardinales, justicia, prudencia, fortaleza y templanza.

Culminó este brillante acto cantándose por los asistentes el Himno al Ahorro, proyectándose seguidamente el documental en color "Las Huelgas" de la serie televisiva "Si las piedras hablaran".

EL «DIA DEL AHORRO», EN BURGOS

Como todos los años, el «Día Universal del Ahorro» se celebró en nuestra ciudad con diversos actos organizados por las Cajas de Ahorros burgalesas, de los que hemos venido dando cuenta en números anteriores y, asimismo, informamos en otro lugar del presente. También y según es tradición, ambas actividades registraron un elevado número de operaciones. Estas «fotos» de FEDE recogen un aspecto del movimiento habido en las centrales de la Caja de Ahorros del Círculo y de la Caja de Ahorros Municipal, respectivamente.

CRONICA POLITICA

Mañana llega a Madrid monseñor Casaroli

Ciertos observadores adelantan una posible tensión en las negociaciones

Max Mazin partidario de las relaciones diplomáticas entre Madrid y Tel Aviv

Por José ONETO

Madrid (De nuestra Redacción). — Monseñor Agostino Casaroli, secretario para los Asuntos públicos de la Iglesia, parece que llegará mañana a Madrid según las últimas noticias que circulan esta tarde por la capital española. Hoy la espera de los periodistas ha sido inútil y el mutismo es tan absoluto por las dos partes que hasta se guarda un total secreto en torno al número de vuelo en que hará el viaje desde Nueva York a Madrid el representante vaticano. De todas formas, en la Nunciatura en Madrid todo está preparado para una eventual estancia del diplomático de la Santa Sede ya que será en la sede de la Nunciatura donde se celebren algunos contactos con determinados miembros del Fpiscopado español entre ellos con monseñor Vicente Enrique y Tarancón, presidente de la Conferencia episcopal española.

Por parte española el mutismo es absoluto, aunque ciertos observadores adelantan que el encuentro entre Casaroli y López Rodó será tenso.

Efectivamente estos mismos observadores subrayan el despliegue informativo y el «suspense» con el que se ha querido presentar este segundo encuentro entre responsables de la diplomacia de Madrid y el número dos de la diplomacia vaticana. Despliegue, por otra parte, que no puede beneficiar al enconado tema concordatorio.

LOS REFERENDUMS

Esta tarde, el periódico «El Alcázar» sorprende al lector con toda una página que firma Ramírez (Eulogio) y que incide en los últimos puntos que el Vaticano considera como válidos para comenzar las negociaciones.

El articulista, después de atacar a lexministro Joaquín Ruiz Giménez al que califica como intermediario del Vaticano, pone el acento en la «confesionalidad del Estado» que como se sabe podría desaparecer en el transcurso de las negociaciones.

«¿Qué razón de ser tiene en España la desconfesionalidad del Estado —se pregunta indignado el articulista— sin una consulta previa a todos los españoles, después de quedar suficientemente informados de la verdadera trascendencia del cristianismo subyacente en los principios fundamentales o constitución del Estado?».

Aparte de este referéndum que se propone desde «El Alcázar», otro referéndum, el que propuso ayer el ex-ministro Manuel Fraga Iribarne sobre Europa (aunque su idea no sea original) ocupa la atención de algunos comentaristas.

El referéndum que sólo ha sido utilizado dos veces por el actual sistema español es, según el comentarista de «Ya» Luis Apostúa, «una idea tan seductora como revolucionaria». «Es seductora porque clarificaría una de las incógnitas jamás despejadas en España, nuestra europeidad. Es revolucionaria por cuanto introduce un factor renovador —la Europa— hasta ahora inédito en los anales del régimen.

Introduciría en el mismo un mandato popular de forzosas repercusiones interiores y lo combatirán —desde ahora mismo— quienes digan que todo está bien ya. No obstante, es una idea para meditarla muy seriamente, considerando, asimismo, que ha sido lanzada y propagada por un hombre de total lealtad al sistema». «En una palabra —termina el comentarista del periódico católico— quizás ese referéndum fuese una cuarta primavera, hay que recordar cómo acabaron las anteriores».

TEL-AVIV Y MADRID

Max Mazin, presidente de la comunidad judía en España confiesa que en Tel Aviv hay un ambiente «muy bueno» al establecimiento de relaciones diplomáticas entre España e Israel.

En una entrevista que publica el último número de la revista «Sábado Gráfico» y que firma Germán Alvárez el señor Max Mazin dice que «no hay ninguna contradicción entre tener relaciones buenas con los árabes y también con Israel. En toda Europa, incluso del Este, hay sólo dos países que no hayan reconocido a Israel: España y Albania».

El dirigente judío-español que da cuenta de que la comunidad israelita en Madrid ha contribuído a la cuarta guerra con colectas de sangre que ya han sido enviadas a Tel Aviv, añade en torno a las relaciones diplomáticas que no cree que la política pueda ser una política sin alternativas». Incluso considerando que la política española sea pro-árabe —explica—, la política tiene siempre sus vaivenes y las relaciones entre los países no son siempre de color rosa, por mucho que se quiera. Entonces, el hecho de tener alternativas y de jugar no sólo con una baraja, en el buen sentido de la frase, sino con dos o con tres, es beneficioso para cualquier país.

España llegó también a la conclusión de que es necesario tener relaciones con el mundo comunista. Esto porque advirtió que la entrega a una política hacia los Estados Unidos, o hacia el mundo occidental, se convertía en una práctica obligatoria y sin contrapartida, sin posibilidad de maniobra. Y esto rara vez es positivo».

ENTREVISTA CASAROLI-PINIES

Washington (Efe). — Monseñor Casaroli, secretario del Consejo para Asuntos públicos de la Iglesia, se ha entrevistado en Nueva York con el embajador español ante la ONU, Jaime de Piniés, según informaciones llegadas a Washington.

Monseñor Casaroli, que se encontraba en la capital federal norteamericana, se dirigió a Nueva York donde ha almorzado con el embajador español en la ONU en unión de diversos miembros de la Delegación española en las Naciones Unidas así como miembros de la Delegación observadora de la Santa Sede ante el organismo internacional.

Según ha sabido «Efe», monseñor Casaroli ha salido con dirección a Roma y Madrid. Observadores diplomáticos han señalado la posibilidad de que el representante de la Santa Sede permanezca en la capital española hasta el próximo fin de semana.

Se especula que durante su estancia en Madrid monseñor Casaroli aproveche la ocasión para entrevistarse con altas personalidades del Gobierno español.

Monseñor Casaroli tiene prevista su llegada al aeropuerto de Madrid (Barajas) a primera hora de la mañana del lunes.

Solo tenemos dos puntos en común
Calidad y Precio

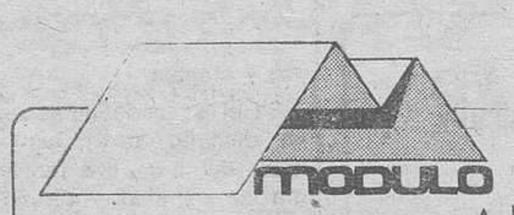

Módulo
Avda. del Cid 36

EL IMPACTO CINEMATOGRAFICO DE ESTA SEMANA EN MADRID

«EL GRAN RUBIO CON UN ZAPATO NEGRO»

PREMIOS... PREMIOS... PREMIOS...
RISAS... RISAS... RISAS...
¡¡INFORMESE!!

M.E.C.D. 2017

DIA MUNDIAL DEL FUTBOL

LAS SELECCIONES DE AMERICA Y EUROPA EMPATARON A CUATRO, EN BARCELONA

Por penaltíes, se adjudicaron el trofeo los americanos

Barcelona (Alfil). — La selección de América ha vencido a la de Europa por penalties, después de acabar el tiempo reglamentario con empate a cuatro goles, en el primer día mundial del fútbol, disputado esta noche en el estadio del Club de Fútbol Barcelona

El encuentro resultó entretenido, por el juego de ataque practicado por ambos conjuntos y aunque careció de la brillantez de conjunto que no podía existir entre jugadores que en su mayoría actuaban juntos por vez primera y por los continuos cambios del segundo tiempo, tuvo fases de excelente calidad y, sobre todo, intervenciones individuales que suscitaron el aplauso unánime del público.

En el campo del Barcelona hubo, sin embargo, una floja entrada, apenas 15.000 espectadores y a las órdenes del colegiado italiano señor Angonese, que tuvo una actuación aceptable, favorecida por la corrección con que se disputó el encuentro. Los equipos saltaron al campo con las siguientes alineaciones iniciales:

Europa. — Viktor; Krivocuka, Sol, Fachetti, Pavlovice, Asensi, Bene, Keita, Cruyff, Eusebio y Jara.

América. — Santoro; Wolf, Pereira, Chumpitaz; Marco Antonio, Espárrago; Brindis; Sotil Cubillas, Paulo César y Rivelinho.

Antes de empezar el partido, hubo actuación de una banda de música, desfile de las «majorettes» portando las banderas de todos los países participantes en ambas selecciones y saludo del presidente de la FIFA, sir Stanley Rous al equipo arbitral y a los dos equipos, encabezados por sus respectivos capitanes Cruyff por Europa y Chumpitaz por América, así como entrega de placas conmemorativas a los jugadores y el obsequio de un objeto de artesanía valenciana al presidente del máximo organismo futbolístico mundial. Lanzó el saque de honor la pubilla de Cataluña.

Ppesto el balón en juego, comenzó dominando la selección europea, que se mostró muy peligrosa por las acciones de Keita, Eusebio y Cruyff. Al minuto ya tenía que intervenir Santoro en un avance de Keita y a los cuatro una extraordinaria jugada entre Eusebio y Cruyff termina con tiro bombeado de Eusebio por encima de la salida de Santoro, pero el balón sale fuera. A los siete, buen disparo de Jara que detiene Santoro y un minuto después gran jugada de Cruyff que pasa a Eusebio, pero el tiro de éste sale alto. El dominio europeo parece que va a fructificar; pero es América que en un rápido contraataque consigue inaugurar el marcador Lleva el balón Brindisi, que cede a Paulo César, el centro de éste en la boca del gol lo remata Sotil y América se anota el primer gol. Reacciona la selección europea, presionando con más intensidad y sólo un minuto después un centro parabólico de Cruyff da lugar a un impresionante cabezazo de Eusebio que vale el empate. La selección americana, bien conducida por Brindisi y con Rivelino como elemento más peligroso, se muestra más ofensiva; y hay un disparo de Cubillas rozando el poste. Sin embargo, sigue presionando Europa y Asensi prueba fortuna desde lejos, raso, deteniendo bien Santoro. A los 22 minutos, Europa se adelanta en el marcador, en una buena jugada de Cruyff que obliga a Santoro a ceder saque de esquina. Lanzado éste, intenta rematar Bene, falla también la defensa y finalmente Keita cerca del marco consigue el 2-1. Reacciona la selección americana que pasa a presionar con intensidad y a los 28 minutos en un avance iniciado por Brindisi cede a Espárrago, pase de éste a Pablo César que centra y es Cubillas quien se encarga de establecer el 2-2. Poco después, buen remate de Brindisi, que desvía Viktor a córner.

A los 37 minutos se lesiona Wolf, y sale al campo Arrúa, bajando a lateral Espárrago. En los últimos minutos sigue la presión americana, con un pase adelantado de Sotil a Paulo César, mientras que en el europeo salen Edstrom, Nené, Odermath y Pirri sustituyendo a Cruyff, Eusebio, Keita y Bene y bajo los postes se coloca Iríbar en lugar de Viktor. Con todos estos cambios el fútbol baja de calidad, y la selección europea parece que va a imponerse con claridad ya que a los seis minutos Asensi, en un pase atrás de Edstrom, conecta un fuerte disparo y logra el 3-2 y a los doce, en un gran avance de Asensi, cede a Jara éste tira fuerte y el balón parece que va a salir fuera pero rebota en un defensor americano y bombeado se cuela por encima de Carnavali y es el 4-2. A los catorce minutos, Willington, Ortiz y Burja suplen a Cubillas y Sotil y a los dieciocho, América acorta distancias en una gran jugada de Rivelinho con pase a Brindisi que bate a Iríbar. Después de este gol, Kapsi y Dimitrio sustituyen a Krivocuka y Sol en la selección europea y a los veintisite, Morera a Arrúa en la americana.

Los americanos, con peligrosas incursiones de Rivelhino, buscan el empate, que está a punto de lograr Morena en un disparo a bocajarro, que para Iríbar. A los treinta y cinco minutos, Kapsi derriba a Rivelinho dentro del área y el árbitro decreta penalty que lanza muy bien Chumpitaz y establece el 4-4 que se aguantará hasta el final del tiempo reglamentario no sin que antes salte al terreno de juego el único jugador que aún no lo había hecho, Lasso, que sustituye a Brindisi.

Finalizado el tiempo con igualada, se procede a lanzar una tanda de cinco penaltis por bando para determinar el ganador de la copa en litigio y es la selección americana que se impone por tres penaltis transformados contra dos.

Los penaltis transformados por América lo fueron, por este orden: por Borja (Méjico), Morera (Chile) y Caszel (Chile) mientras que los tantos europeos corrieron a cargo de Odermath y Fachetti.

El partido, como queda dicho, ha sido entretenido. Sobre todo en el primer tiempo en el que lució la delantera de la selección europea, donde se entendieron muy bien y crearon excelentes jugadas, Keita, Cruyff y Eusebio, mientras por parte americana el equipo comenzó a funcionar cuando lo hizo Brindisi, lanzando bien a Rivelinho, Sotil y Cubillas, que rivalizaron en aciertos en el ataque. En el equipo europeo, muy bien Viktor, así como Iríbar, acertada la defensa en la que lució Sol y discretos los demás. Entre los americanos además de los citados, hay que destacar la actuación de Santoro, mientras Carnevali estuvo más flojo, Wolf mientras estuvo en el campo y Paulo César. Los demás, discretos.

HOY JUEGAN ESPAÑA Y GRECIA, EN TENERIFE

En partido del campeonato de Europa de aficionados

Santa Cruz de Tenerife (Alfil).— A las nueve y media de esta noche, el seleccionador nacional Eduardo Toba, al terminar el entrenamiento celebrado bajo los focos en el estadio «Heliodoro Rodríguez López», regresó con los jugadores al lugar de concentración. Antes de la cena, dio a conocer la alineación de los jugadores que disputarán en la noche de mañana, en el mismo estadio, el partido que tendrá lugar a las ocho y media (hora canaria), frente a la selección de Grecia. El encuentro corresponde al campeonato de Europa de aficionados y ha despertado gran interés, a juzgar por la gran demanda de localidades por lo que se espera que el estadio registre un lleno total y absoluto.

La alineación facilitada por Toba es la siguiente: Castro; Estévez, Ferrer, Gañupi; Verdugo, Leal; Fernando, Amado, Cardeñoso, Megido, Doblas y Quiles.

TENIS

GISBERT, ELIMINADO DEL "JEAN BECKER"

París (Alfil).— En el último partido de la segunda jornada del torneo internacional de tenis "Jean Becker", el argentino Guillermo Vilas venció al español Juan Gisbert por 6-2 y 6-4

PAÑUELOS SEDA NATURAL

AMPLIO SURTIDO OTOÑO INVIERNO

RIDRUEJO

LAIN CALVO, 9

INCOBIL, S. A.

Villarías, 10 - 6.º

BILBAO. - 1

PRECISA:

PERITO O MAESTRO INDUSTRIAL ELECTRICO

(Lugar de residencia BURGOS)

Por ampliación de nuestros mercados necesitamos un Perito o Maestro Industrial Eléctrico que realice gestiones de asesoramiento técnico y mantenimiento de nuestros productos en la zona de Burgos.

Nuestras líneas comprenden:

Quemadores MONARCH-WEISHAUPT, totalmente automáticos, producto del único Instituto de Investigación de la Combustión de Europa. Portan el automatismo eléctrico más avanzado. Sirven para combustionar fuel, gas-oil y gas de todo tipo.

Se incorporan allá donde hace falta agua caliente, agua sobrecalentada, aceite térmico, aire caliente, vapor, etc.

CHICAGO PNEUMATIC (en U.S.A.) y CONSOLIDATER PNEUMATIC (en Inglaterra) constituyen la primera potencia mundial por su programa de fabricación y la extensión de su organización. Fabrican compresores y herramientas neumáticas, que se utilizan en Industria —sector muy importante—, Astilleros, Minas, Canteras, Obras Públicas (túneles, autopistas, puertos, etc.) Construcción Civil. La fabricación de todo el programa se realiza en Inglaterra y este hecho constituye un valor estratégico que el candidato debe saber valorar.

SE REQUIERE:

— Capacidad creadora.
— Organización personal.
— Dinamismo e iniciativa.
— Deseos de trabajar y tener éxito profesional.
— Carnet de conducir y coche propio.
— Experiencia laboral comprobable.
— Preferible introducido en alguno de los campos de Combustión o Aire Comprimido.

SE OFRECE:

— Formación especial técnico-comercial de un mes en Bilbao por un equipo dirigente.
— Incorporación a una Sucursal ya creada y funcionando desde hace algunos años con éxito.
— Retribución anual neta superior a 300.000 pesetas iniciales.
— Dietas y kilometraje aparte.

Interesados escriban a INCOBIL, indicando dirección y teléfono donde se les puede localizar o bien llamar al teléfono 241070 de BILBAO preguntando por el SR BARRENA.

Copa del Generalísimo

La Cultural venció al Palencia

Otras tres eliminatorias se jugaron ayer

León (Alfil). — En partido de Copa del Generalísimo la Cultural Deportiva Leonesa venció al Palencia por 2 a 0. La primera parte terminó con 1 a 0.

Leonesa: Bernardo; Hernández, Garcibáñez, Corostiaga, Falín, Gerardo; Poli, Martínez, Motes, Villanueva, Canito.

Palencia: Solana; Astorga, Corona, Alonso; Carlos, Lustres, Justo, Gento II, Jordana, Quini y Maxi.

El partido ha carecido de interés, comenzó dominando la Leonesa que se acercó varias veces a puerta, pero no llegó a perforarla hasta los 37 minutos en una falta a Canito que sacó Gorostiaga, el propio Canito se hizo con la pelota y consiguió el primer tanto Hubo algunos fallos por parte de la Leonesa principalmente de Martínez y Montes.

En el segundo tiempo en pleno dominio local Quini desde fuera del área tira fuerte y logra el segundo y último tanto de la tarde Puede decirse que el Palencia sabedor que su rival era superior jugó a la defensiva funcionando en sus líneas defensivas pero no dio sensación alguna de peligro La Leonesa jugó también un partido de poco interés y se limitó a cumplir en general

ATLETICO MADRILEÑO, 0; CALVO SOTELO, 0

Madrid (Alfil). — El Atlético Madrileño y el Calvo Sotelo, de Puerto Llano, han empatado a cero en encuentro de ida de la segunda eliminatoria de la Copa del Generalísimo, jugado esta tarde en el estadio Vicente Calderón.

Mal le puso las cosas el Calvo Sotelo al Atlético Madrileño esta tarde en el Manzanares, en un encuentro jugado pésimamente por el bando local, que estuvo a punto de encajar una merecida derrota, ante el cuadro manchego.

GANDIA, 1; CARTAGENA, 0

Gandía (Valencia) (Alfil). — Por un gol a cero ha vencido el Gandía al Cartagena en el primer partido de la segunda eliminatoria del torneo de Copa, jugado esta tarde.

El único gol del partido lo marcó Morera a los 20 minutos de juego, al aprovechar un mal despeje del portero, a remate de Calabuig

El Gandía, que dominó más, desperdició un penalty con que fue sancionado el Cartagena a los 40 minutos de juego, al lanzar el castigo Grau, muy flojo, y detener el meta.

ELDENSE, 0; ALCOYANO, 0

Elda (Alicante) (Alfil). — El Eldense y el Alcoyano han empatado a cero goles, en partido de Copa del Generalísimo, primero de la segunda eliminatoria que se ha jugado esta noche en el campo municipal de deportes

Noche aciaga para el Eldense que pese al esfuerzo de sus hombres ha tenido todo en contra: desde la acertada actuación del guardameta rival hasta el mal arbitraje del colegiado Pascual Martínez, que dejó de señalar dos claras manos dentro del área.

HOSPITAL MILITAR DE BURGOS

MATRONAS

Vacante existente en la plantilla de la Clínica de Maternidad de este Hospital a cubrir por concurso-oposición.

Instancia documentada, al Sr. Coronel Director del Centro hasta el día 6 de Noviembre.

Informes, en la Administración del Hospital.

EL COMANDANTE ADMINISTRADOR

M.E.C.D. 2017

PELOTA

HOY COMIENZAN LOS CAMPEONATOS JUVENILES, EN LA DEPORTIVA

Burgos jugará dos partidos ante Zaragoza en especialidad de pala corta y mano

Ya están entre nosotros todos los participantes de estos campeonatos juveniles de pelota que se iniciaron hoy en nuestra ciudad. Por eso nuestras primeras líneas son para saludar a la embajada pelotística venida desde todos los rincones de España y desearles una grata estancia entre nosotros, pues Burgos siempre ha sido escuela de hospitalidad y de hidalguía. Que ganen los mejores y podemos anticipar que no les faltará el aplauso del entendido público burgalés, que sabe apreciar lo bueno y no regatea ánimos a quien se lo merece.

La jornada de hoy promete ser altamente interesante, pues no en balde Burgos juega dos partidos trascendentales en la pala corta y en mano contra Zaragoza, el primero y el último de la jornada, intercalándose entre ambos el gran choque entre Segovia contra el que haya resultado vencedor de la eliminatoria Almería Salamanca, en la especialidad de mano por parejas; es decir el programa será el siguiente

Inauguración de la jornada con desfile de las «MAJORETS» del Moto Club madrina de los campeonatos acompañada de sus damas de Honor abanderado los participantes.

A continuación, partido de pala corta entre los representantes de Zaragoza contra los de Burgos. En segundo lugar, partido de mano por parejas entre Segovia, actual campeón contra el vencedor de Almería-Salamanca para cerrar la velada con el encuentro a mano por parejas también entre Zaragoza y Burgos, es decir que nuestros representantes abren y cierran la jornada. Todo ello dará comienzo a las once en punto, para poder concluir a buena hora.

El programa para mañana a las 3,30 de la tarde será el siguiente: pala corta Zamora-Cáceres, paleta entre Zamora y Cádiz y paleta también entre Burgos y Alicante.

Los aficionados burgaleses de la capital y provincia, están de enhorabuena ante estas jornadas pelotísticas que hoy se inauguran, y no dudamos que una gran masa de aficionados acudirá al frontón de la Deportiva, vestido de gala como corresponde a unos encuentros tan excepcionales como los que vamos a presenciar.

Los juveniles españoles se darán cita en nuestra ciudad, y estos muchachos merecen todo el calor y aplausos del público, porque lo dan todo defendiendo noblemente los colores que representan. La juventud no regatea esfuerzo alguno, porque en la cancha lo dan todo por alzarse con la victoria y no hemos de olvidar que el viril deporte de la pelota exige grandes esfuerzos y es el deporte nacional por excelencia. Y por ser español, es el juego de los caballeros de la cancha que al final de los partidos saben estrecharse la mano reconociendo la superioridad del contrario en un gesto de fina hidalguía.

Así, pues, Burgos entero debe darse cita esta mañana en el frontón de la Deportiva y estamos seguros saldrán altamente satisfechos de que en su cancha van a presenciar unos esforzados padines en pos de la victoria, que por conseguirla harán todo lo humanamente posible. Suerte para todos aunque es natural se la deseamos especialmente para nuestros muchachos.

CANCHERO

SE NECESITA CAMARERA

para comedor, días festivos y domingos.
Buen sueldo. Telf. 220084
(R. O C Núm. 7.421)

EL MUNDO DE LOS DEPORTES

CHINA Y LOS JUEGOS OLIMPICOS

El «tennis circus» de Bobby Riggs

La exclusión de Formosa de los Juegos Asiáticos, previstos para Septiembre del año próximo en Teherán, tienen importancia capital en la medida en que abre una primera puerta de los Juegos Olímpicos a China.

Reunido en Bangkok, el Comité Ejecutivo de los Juegos Asiáticos prescindió de Formosa por fuerte mayoría. Su representante abandonó la sala de inmediato, acompañado por los de Indonesia, Malasia y Tailandia. En la misma votación, el Comité admitía la participación de China en dichos Juegos.

Eso no quiere decir que los atletas de Pekín puedan ir preparando las maletas. Ahora es preciso que China se inscriba en la Federación Internacional de cada deporte incluído en el programa de Teherán. Y ciertas Federaciones siempre fueron hostiles a la exclusión de Formosa, condición «sine qua non» para que Pekín presente su demanda de admisión

El Comité Olímpico Internacional, que patrocina los Juegos Asiáticos, tendrá, en última instancia, que resolver el pleito. Su decisión sentará jurisprudencia y dará o vedará el acceso chino a los Juegos Olímpicos.

No es ocioso recordar que el COI ha reconocido siempre los Comités Nacionales de territorios o regiones geográficas Formosa figuraba entre ellos. Pero lo que complica la cuestión es que, hace algunos años, se autorizó el Comtié Olímpico de Taiwan, a convertirse en «Comité de a República de China». Y en ese punto Pekín no transige: para sus dirigentes no existe más que una China, la China popular. Formosa es una especie de territorio chino provisionalmente disidente.

No habrá, pues, solución de compromiso posible. Ni siquiera la tan improbable de que el Comité formosano accediera a recobrar su denominación primera. China no admitirá la menor sugerencia de que Tawan tenga que entidad representativa propia.

Y, sean cuales sean las peripecias y dificultades, no es aventurado augurar que la balanza terminará por inclinarse del lado del más fuerte, es decir, del lado de un país de setecientos millones de habitantes que en un año ya supo hacerse sitio en las máximas instancias y organismos internacionales.

«TENNIS CIRCUS»

«El ridículo no mata», reza un viejo refrán Y no mató, en efecto, a Bobby Riggs. Al contrario, le dió cien mil dólares de ganancia.

Cincuenta millones de telespectadores norteamericanos «paladearon» —según parece gustó apasionadamente incluso— la extraña partida de tenis que Riggs, ex-raquetista de 55 años, disputó a la triple campeona de Wimbledon, Billie Jean King. Eran perro contra gato, misógino contra feminista, fuerza y veteranía contra magistral habilidad

Pero también años contra juventud en plena forma: Billie Jean «ejecutó» al «machista» en tres rápidos «sets». Su compañera Margaret Court, que había sucumbido frente a Riggs en otra anterior partida mixta», estaba más quo vengada

«El tenis femenino es un desfile de modas y un gracioso ballet,pero nunca un deporte. El tenis es cosa de hombres», había dicho el veterano.

La reina King, incansable abanderada del «Women's Lib (Movimiento de Liberación de la Mujer), recogió el guante. Quería humillar al «pretencioso viejo zorro», como le llamó. Y tan «zorro», puesto que, a cada encuentro, con una raquetista reclamaba una sustanciosa bolsa.

Su negocio marchó mientras iba ganando .Ahora que terminó la buena racha y se demostró que una puede ganarle a uno, las cosas van a cambiar El pleito está zanjado Riggs y sus desafíos ya no serán rentables.

Y, llegada la hora de las moralejas, cabe comprender que el veterano se haya prestado a tal operación publicitaria —para él solo contaba el interés— pero no que la prestigiosa Billie Jean contribuyera al Tennis Circus» de Riggs Por mucho que le tentara, como profesional la suma que la indignaran, como militante feminista, las baladronadas de su rival y la derrota de Margaret Court de 200.000 dólares Por mucho

El honor femenino deportivo salió quizá robustecido Y cada cual con el bolsillo repleto Sobre todo los organizadores que ganaron unos dos millones de dólares entre recaudación, derechos de teledifusión y publicidad. Pero ni el deporte ni la gloria deportiva de la King salieron del «circo» con la frente muy alta Riggs guardará en su ropero el ridículo y costoso atuendo especialmente encargado al modisto Ted Tinling para remediar a sus «hermanas enemigas y, mientras cuente los billetes, podrá decirse satisfecho: «no hay deporte que no aporte».. Con tal de que pierda el Norte.

Por Jean PILARE

(Fiel-Servicios Especiales de EFE-AFP)

CAMPEONATO DE RESERVAS

El Burgos juega esta tarde en Gijón frente al Sporting

Tal como habíamos anticipado en nuestra edición anterior, tras el entrenamiento de ayer Eizaguirre decidió la relación de jugadores que habían de partir a las tres de la tarde con dirección a Gijón, donde esta tarde, a partir de las cuatro y media, contenderán con el titular de aquella ciudad en partido correspondiente al Torneo de reservas.

Los jugadores convocados fueron éstos: Aizpuru, Taladrid, Soroa, Escalza, Pocholo, Fontela, Lis, Juanito, Olalde, Dos Santos, Sistiaga, Heras, Martín, Cipri y Bermejo. Estos tres últimos del Burgos Promesas.

Recordamos lo que nos decía el propio entrenador: se trata de tener a todos en activo y observar más detenidamente a los que no actúan habitualmente en el equipo que podemos considerar titular. Buena medida.

Los expedicionarios tenían previsto pernoctar en el hotel Ramiro I de Oviedo.

Sanciones del Comité de Competición

Alonso y Conesa del Levante, amonestados

Madrid (Alfil) – En su última reunión, celebrada hoy, el Comité de Competición de Fútbol ha hecho públicas las siguientes sanciones federativas.

PRIMERA DIVISION:

Amonestación por primera vez y multa a Fernández (Granada) Páez (Las Palmas), Navarro (Celta) Touriño (Real Madrid) y Martínez (Santander) por juego peligroso.

Gorriti (Real Sociedad), Corral (Castellón) Taverna (Murcia) y Planas (Zaragoza), por dirigirse al árbitro sin ser capitán

Segunda amonestación y multa Fernández (Celta), Pérez (Murcia) y Zubiría (Santander).

Tercera amonestación y multa con advertencia de suspensión en caso de reincidencia:

Benegas (At. Madrid), por juego peligroso y a Ocampos (Zaragoza) por dirigirse al árbitro sin ser capitán.

Multa a los clubs At. de Madrid y Zaragoza por lanzarse almohadillas al terreno de juego.

SEGUNDA DIVISION

Suspensión por cuatro partidos oficiales a Codina (Linares) por agresión a un contrario y por tres partidos a Tirapú (Rayo Vallecano) por insultar a un juez de línea.

Primera amonestación y multa a:

Anero (Rayo), Franch (Sabadell) Codina y Tarino (Linares), Soriano y Baena (Cádiz), Avila (Córdoba), Lloret (Tarragona), Pérez González (Tenerife) San Román (Sevilla, Madariaga (Baracaldo), Gallego (Rayo Vallecano), Alonso (Levante) y López Prieto (Tarragona) por dirigirse al árbitro sin ser capitanes San José (Sevilla), por desconsideración hacia un contrario y Rial (Salamanca) por pérdida de tiempo.

Segunda amonestación, multa a:

Vilar (Sabadell) y Silvestre (Hércules), por juego peligroso González del Rayo Vallecano (por dirigirse al árbitro sin ser capitán y Fernández (Tenerife) por pérdida de tiempo.

Tercera amonestación y multa con advertencia de suspensión en caso de reincidencia a:

Albadalejo (Hércules) Telechía (Beris) por juego peligroso. Conesa (Levante) por dirigirse al árbitro sin ser capitán y a Aguilera (Córdoba) por pérdida de tiempo.

Se apercibe al Linares de que si sus jugadores reiteran actitudes de protesta ante las funciones arbitrales se suspenderá a su entrenador y capitán en la forma establecida por el Reglamento

SALA DE FIESTAS

«LA BOHEME»

CAMBIO DE HORARIO Y ESPECTACULO

MARGARITA GRACIA
JUANITA LATORRE
CARMEN ROMERO
SORAYA DE PORTUGAL

FANTASTICAS INTERPRETES DE CANCIONES Y DANZAS INTERNACIONALES

DUO ALKAS AND RACHEL

MAGIA DE LA INDIA ORIENTAL

TRIO FYFTY - FYFTY

BAILE MODERNO

TOÑO y JULIA

SHOW FLAMENCO

DEBUT DEL EXTRAORDINARIO BALLET DE

LOLA RAIMOND

CON OCHO ATRACTIVAS BAILARINAS

NOTA. — A partir de hoy la SALA DE FIESTAS

LA BOHEME

ofrece DOS PASES DE ATRACCIONES

CON EL SIGUIENTE HORARIO:

1,15 Y 3,15 DE LA MADRUGADA

AMENIZA LA GRAN ORQUESTA "LA BOHEME"

Hasta cuatro mil donantes alcanzan las necesidades de Burgos ¿A qué esperas? Ve a la Residencia Sanitaria Te espera la salud de tu prójimo.

M.E.C.D. 2017

DOBLE COLUMNA

ARQUERO

PISCINAS

Las Piscinas Municipales de Burgos constituyen unas de las principales conquistas sociales-deportivas de nuestra ciudad. Son gala y ornato de la misma, pues están concebidas y realizadas con extraordinario gusto, sin excluir el funcionalismo y sentido práctico que debe presidir en este tipo de instalaciones.

Llegar a su realización, aún partiendo de las importantes subvenciones concedidas por la Delegación Nacional de Educación Física y Deportes, ha exigido una suma de esfuerzos de todo tipo por parte de la Corporación municipal. El recinto se inició con la puesta en marcha de las piscinas descubiertas, que llevan ya unos años en servicio, dando cabida a miles de burgaleses y veraneantes que llegan a nuestra ciudad.

El amplio perímetro estaba ya siendo complementado y casi ultimado con la construcción de la piscina cubierta, que es la que mayores problemas, de todo tipo, ha creado. De coste, de configuración, de realización... Y por mantenerse en esta línea un poco rebelde o difícil, cuando avanzaba hacia su culminación, se ha producido el incendio de su cubierta, determinado por chispas desprendidas de la soldadura que allí venía realizándose. Ha constituído toda una fatalidad, pues el siniestro ha surgido como consecuencia del trabajo realizado en uno de los útimos puntos que procedía soldar. Parece como si un «hado negro» quisiera poner a prueba el temple y la capacidad de aguante y reacción de los servicios municipalizados que tienen a su cargo estos recintos.

Según nos aseguran los trabajos se reanudarán rápidamente. El siniestro, por supuesto, impondrá una demora; pero de ningún modo una quiebra o interrupción, pues según parece, todo estaba debidamente asegurado. Celebramos esa disposición de inmediata prosecución, pero no cabe duda que esta piscina cubierta se tiene ganado un puesto en la consideración de obras difíciles y hasta rebeldes...

OCAÑA

La margarita ha quedado deshojada totalmente y su veredicto ha sido negativo. Luis Ocaña no correrá el próximo año con «La Casera», dado que seguirá bajo la disciplina de «Bic», a cuyo equipo está ligado por un período de tres años.

A pesar de que se conocía esta circunstancia, los «caseros» abrigaban ciertas esperanzas, derivadas del rumor que anunciaba la posible desaparición del «Bic». Esto no se ha confirmado y el de Priego, en consecuencia tiene que seguir enrolado en el equipo para el cual suscribió compromiso oportunamente.

«La Casera», junto al «Kas», es una de las grandes formaciones que más está haciendo por el deporte ciclista español. Ya es sabido que en estos tiempos de profesionalismo que discurren, este duro deporte no puede mantenerse a niveles destacados, más que con el patrocinio de grandes firmas comerciales. Y en ese orden se distinguen las dos citadas. Hasta ahora «La Casera» ha prestado una atención masiva a ese sector Dispone de dieciocho equipos y su aspiración es llegar a constituir uno en cada localidad donde dispone de fábrica; es decir, un total de treinta y ocho

Pero al margen de esta atención masiva al sector primario y más popular, de donde habrán de surgir las figuras futuras, su aspiración es contar con un equipo profesional relevante. Quizá puedan lograrle pues ya en la temporada que ahora finaliza han sido principales animadores de diversas pruebas. Sin embargo, su aspiración de contar con Luis Ocaña no podrá verse realizada.

VOCES

Los entrenadores tienen fama, por lo general, de gritar mucho desde el foso. Les hay temperamentales y más ponderados; pero en ge..eral esas manifestaciones en alta voz, es algo que domina a todos, a la vista de la marcha del juego.

Pero sin duda, el «míster» murciano Felipe Mesones estableció una marca el pasado domingo, en «La Romareda». Quienes siguieran el partido por televisión, tuvieron ocasión de escuchar una especie de doble retrasmisión; una de carácter visual y otra, audífona y esta última, en versión murciana, esmaltada con los más diversos gritos de ánimo o de órdenes. Constituyó una especie de espectáculo radiofónico, interpolado en una retransmisión televisiva, en torno a un encuentro feo, que en Zaragoza han resumido así:

«Partido violento en el ue se impuso el antifútbol del equipo visitante, ayudado por una increíble actuación arbitral».

El nervioso Mesones ofreció, por su parte, la siguiente versión del encuentro:

«No hemos jugado muy bien que digamos. Todavía nos falta experiencia en Primera División. Hemos tenido las ocasiones más claras del partido y las hemos desaprovechado».

Refieren los cronistas zaragozanos que a la Sala de Prensa llegó Mesones, como si no estuviera muy satisfecho del empate.

Es que aparecería agotado por su continuo vocear desde el foso...

GARAJE MADRID

LAVADOS A VAPOR Y ENGRASES
SE ADMITEN TURISMOS PARA CERRAR
MADRID, 78

CARTELERA DEPORTIVA

FUTBOL

A partir de las diez de la mañana, en los campos de Pallafría, se celebrarán partidos de fútbol correspondientes a la novena jornada de los campeonatos de Primera Regional Ordinaria Juvenil.

BALONCESTO

A las doce del mediodía, en la cancha del Seminario San José o en el Pabellón del Instituto Femenino (en caso de lluvia) se celebrará el partido de baloncesto entre los equipos Arlanza de Burgos y Clavijo de Logroño, correspondiente a la cuarta jornada de la Liga Nacional de Tercera División de Baloncesto.

VOLEIBOL

A las once, en el Pabellón del Instituto Femenino, de nuestra capital, partido amistoso de voleibol entre los equipos Arlanza, que milita en Segunda División Nacional y el Medina de Miranda, que en la temporada próxima a comenzar militará en Segunda División, en categoría femenina.

PELOTA

A las once de la mañana, en el frontón de la Ciudad Deportiva Militar, dará comienzo el Campeonato Nacional Juvenil de Pelota.

En pala corta se enfrentarán Zaragoza y Burgos. En mano por parejas, Almería-Segovia o Salamanca y en mano por pasu desfile característico.

Antes del comienzo de los partidos las «majorettes» del Real Moto Club Burgalés, realizarán su defile caracteristico.

AFHA

CENTRO DE ENSEÑANZA A DISTANCIA

para su Delegación en BURGOS
ofrece varias plazas en su plantilla de

ASESORES DE ESTUDIOS

EXIGIMOS:

—Edad mínima: 22 años. (Exento S. M.).
—Vehículo propio. IMPRESCINDIBLE.
—Cultura nivel bachiller.
—Serán preferidos los candidatos que posean conocimientos técnicos de acuerdo con nuestra amplia gama de cursos..
—No se precisa experiencia en ventas.

OFRECEMOS:

—Cursillo retribuido a cargo de la Empresa en Valladolid.
—Inclusión en plantilla, superadas las pruebas.
—Visitas concertadas en BURGOS y provincia.
—Apoyo en la gestión con ayuda publicitaria.

Interesados, escribir a: Héroes de la División Azul, número 3, 4.º C. BURGOS.
— Abstenerse quienes no reúnan los requisitos citados.
—Garantizamos reserva absoluta.

EMPRESA DEL POLO NECESITA CUBRIR PUESTO DE:

JEFE ADMINISTRATIVO

Perfil del puesto:

—Edad mínima 30 años.
—Conocimientos a nivel de Profesor Mercantil.

Interesaría una persona con mentalidad ejecutiva, capaz de:

- **Seguir un plan contable.**
- **Investigar en costes y escandallos.**
- **Seguir gestiones de compra iniciadas por Gerencia.**
- **Llevar un control y gestión de stock.**
- **Trabajar con y para una información automatizada.**
- **Comprender y seguir un sistema normativo de trabajo**

1.º Dispondra de un pequeño equipo de personas, por lo cual ha de tener un buen sentido del mando

2.º Puede apreciarse por este perfil, se busca una persona capaz de diversificarse con eficacia.

3.º Se valorará experiencia probada en puesto similar.

4.º Dependencia directa de Dirección General.

Remuneración a tratar según valia, pensando en un orden de 350.000 pesetas anuales netas.

Interesados escribir al Apartado 364.. BURGOS..

(R. O. C. 7.411)

BALONCESTO

Gran expectación para presenciar el partido Arlanza - Clavijo

Los arlancistas, dispuestos a enmendar la fuerte derrota de la pasada jornada

Este mediodía, a las doce, en la cancha del Pabellón del Instituto Femenino, el Arlanza se enfrentará al Clavijo de Logroño, en partido correspondiente a la cuarta jornada de la Liga Nacional de Segunda División.

La expedición del Clavijo, llegará a nuestra capital a primeras horas de la mañana y éstos son los jugadores que componen la expedición: De Miguel, Lorenzo, Salido, José Luis, Bernabé, Ducros, Sánchez, Larumbe, Benito, Agustín, y De Leonardo. Según nuestras noticias es muy posible que el cinco inicial sea como sigue: Bernabé, Salido, José Luis, Lorenzo, y De Miguel. También diremos que los máximos encestadores del Clavijo son los jugadores: De Miguel, Lorenzo y Bernabé.

El equipo riojano ocupa el puesto once de la clasificación, con dos puntos, dos negativos; de tres partidos jugados solamente ha ganado uno, ha encestado a favor 150 puntos y en contra tiene 228. Estos son los equipos que han tenido como rival al Clavijo: En la primera jornada, se enfrentó en su cancha y fue derrotado por el Landachueta (51-68), en la segunda, jugó en Vitoria ante el San Viátor y nueva derrota (113-40), y en la pasada jornada se enfrentó en su cancha ante el Goyerri de Villarreal de Urrechua (Guipúzcoa) y ganó su primer partido de temporada por 59-41.

En cuanto al Arlanza, en la pasada jornada fue derrotado por el líder, el Patronato por el tanteo de 102-52. Esta derrota fue la más abultada de la jornada.

Para el encuentro frente al Clavijo, el preparador del Arlanza, ha citado a la totalidad de la plantilla. Durante la semana los entrenamientos han seguido su curso normal y en la mente del preparador, jugadores y afición estará sin lugar a dudas el enmendar la fuerte derrota del pasado domingo.

Derrota, que ha superado al equipo local, pasar a ocupar el puesto quinto de la clasificación y ser uno de los equipos que en su contra tienen mayor número de puntos, concretamente 219, solamente tiene más puntos en contra los equipos: Clavijo, 228 puntos y el farolillo ojo, el Arenas, con 268.

Fenomenal interés ha despertado el partido y estamos seguros que los aficionados acudirán a animar al equipo local.

El encuentro será dirigido por árbitros pertenecientes al Colegio de Valladolid.

Para terminar diré, dos cosas más: que gane el mejor y que en esta ocasión el mejor sea el equipo local.

¿Perjudicial la donación de sangre? Periudiciales son la ¡Hazte donante!

Nota aclaratoria del Briviesca, C. F.

Con el ruego de su publicación, recibimos la siguiente nota del Briviesca:

Una vez finalizado el encuentro que tuvo lugar en la ciudad hermana, de Medina de Pomar, en cuyo encuentro nuestro equipo fue vencido por el Alcázar por el tanteo de 3-2, por el delegado desplazado para dicho encuentro se hizo constar que por el equipo del Medina, había unas fichas de jugadores color «blanco» que estaban sin renovar, por las vigentes que son otras de color «verde».

Si se hizo esta observación, fue motivada por que a este equipo, en un desplazamiento a la capital, a competir con otro conjunto que no hace al caso mencionar, le fue hecha la misma salvedad y hubo que hacer el cambio reglamentario, de las fichas blancas por las verdes, que al parecer son las que tienen validez en la competición actual, pero posteriormente se nos hizo saber que aquellas «blancas» estaban prorrogadas. Por tanto, la postura del C.F. Briviesca ante el Alcázar C.F. al parecer y según rumores, ha quedado un poco en «entredicho», habiendo prometido la Delegación Comarcal hacer la oportuna rectificación para deshacer malos entendidos, pero como quiera que aún no lo ha hecho nos vemos en la precisión de que nuestra manifestación salga a la luz para que quede bien clara nuestra postura ante el Club y afición de Medina, ya que han llegado a pensar que por estos medios, pretendíamos valernos para dejar malparado un resultado, que deportivamente está zanjado y no oponemos ni negamos la legalidad de su victoria en ningún momento: Nobleza obliga.

Por el Briviesca C.F.

Importante Empresa de esta capital

NECESITA

AUXILIAR ADMINISTRATIVO

SE REQUIERE:

—Mecanografia.
—Cuentas corrientes.
—Correspondencia.
—Archivo.

SE OFRECE:

—Empresa sólida y estable.
—Posibilidad de promoción.

Interesados escribir enviando "curriculum vitae" al APARTADO 13. BURGOS.

M.E.C.D. 2017

Pasando el rato

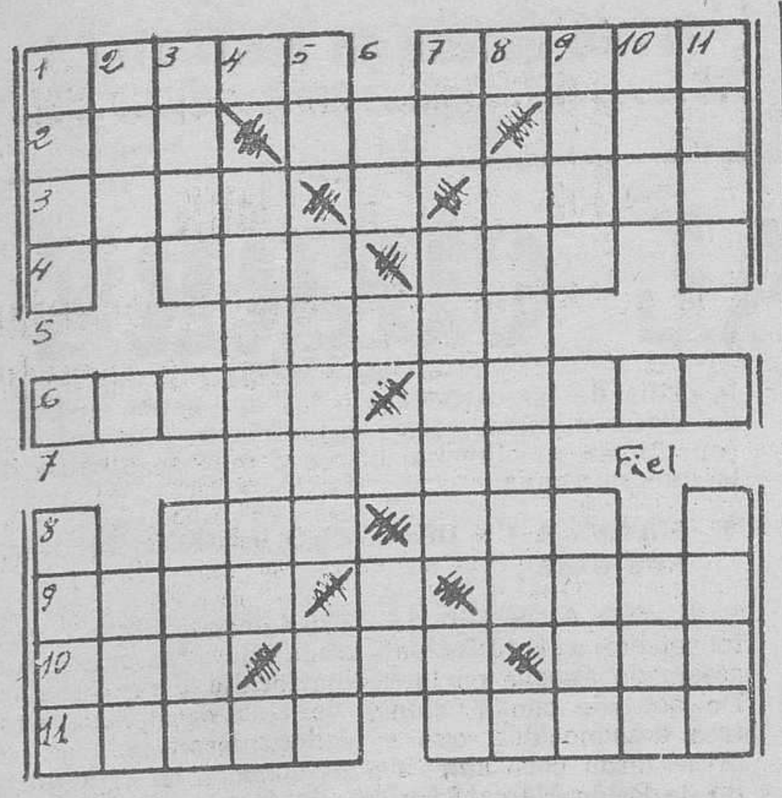

HORIZONTALES.— 1: Rinoceronte. Infringir las leyes divinas. — 2: Ponchera. Bisonte del Cáucaso. Voz al teléfono. — 3: Sabio de la ley judía. Preposición. — 4: Ave trepadora americana. Piedra sagrada. — 5: Fallecimiento. — 6: Ave palmípeda. Suceso imprevisto. — 7: Membrana externa del oído. — 8: Metal precioso. Reza. — 9: Espinazo de los cuadrúpedos. Nombre de varón. — 10: Fenómeno atmosférico. Pasión de enojo. Medida de longitud. — 11: Voz media entre la de contralto y la de barítono. Se mantiene a flote.

VERTICALES.— 1: Bahía. Ciudad gerundense. — 2: Serpiente de gran tamaño. Baile andaluz. — 3: Luz primera del día. Mar del océano Indico. — 4: Sin perfume — 5: Símbolo del oro. Antiguo poblador de España. Marchar. — 6: Nota musical. Patria de Abrahám. — 7: Río italiano. Camino más corto. Prefijo negativo. — 8: Cambiará. — 9: Rostro, faz. Superior de un monasterio. — 10: Flanco de un ejército. Municipio de Huesca. — 11: Flor fragante y vistosa. Personas unidas por interés común.

Solución al anterior:

HORIZONTALES.— 1: Cal. — 2: Lujos. — 3: Canas. — 4: No. Arecas. — 5: Pasa. Atomos. — 6: Avaro. Amigo. — 7: Nacerá. Anás. — 8: Sólida. As. — 9: Nodos. — 10: Caber. — 11: Son.

VERTICALES.— 1: Pan. — 2: Navas — 3: Cosacos. — 4: La. Arel. — 5: Cuna. Orinas. — 6: Ajara. Adobo. — 7: Loseta. Adén. — 8: Coma. Or. — 9: Láminas. — 10: Sogas. — 11: Sos.

DIBUJOS CON SIETE ERRORES

Solución al anterior:

1: Cuadro. — 2: Florero. — 3: Oreja. — 4: Perro. — 5: Cejas. — 6: Pañuelo. — 7: Puerta.

AYUNTAMIENTO DE LERMA

Grandes ferias de TODOS LOS SANTOS, los días 1.º Y 2 de Noviembre.

Feria de ganado de todas clases, maderas trabajadas y sin trabajar.

Excelentes combinaciones por ferrocarril y carretera. Hoteles — Fondas — y Restaurantes

Y VA DE CUENTO...

EN LA CONSULTA

Olegario ha decidido al fin acudir a la consulta médica, ya que su salud comienza a preocuparle. Tras la breve presentación el doctor aprecia inmediatamente que las manos del paciente se agitan con un temblor contínuo. Rápidmente establece el diagnóstico y con la mirada fija en Olegario le dice:

—¿Bebe usted mucho?

—No mucho —responde el enfermo tras breve reflexión.

—¿Está usted seguro?

—S í —c o ntesta Olegario—, porque lo devuelvo.

EN LA ESCUELA

Son las primeras clases del nuevo curso. Animación e inquietud entre los alumnos. El maestro explica una lección.

—H. que evitar —dice— el llamado hiato, o sea, el encuentro de dos vocales. Por ejemplo: no se debe decir: «Voy a Arrigorriaga».

Uno de los escolares pregunta curioso:

—¿Y cómo se debe decir entonces?

—Se puede decir voy a Bilbao.

—¡Anda! —exclama el alumno—. ¿Y por qué no se puede ir a Arrigorriaga?

EN EL PARQUE

Casi todas las ciudades y muchísimos pueblos cuentan con su correspondiente parque al que suelen acudir a tomar el sol o el aire generalmente niños y personas mayores. De vez en cuando aparecen por esos acogedores lugares tipos con aire distraído o de preocupación.

Ayer, sin más tardar, un individuo de los últimos clasificados, llegó al parque y tomó asiento en un banco sin prestar atención a un pequeño cartelito que proclamaba «Recién pintado». Y al poco rato un guardia se presentó advirtiendo al veterano lo que señalaba el cartel.

—Acaban de pintar ese banco —le dijo.

El despistado hizo una de esas preguntas inconscientes que salen sin reparar:

—Pero, ¿cómo?...

—Pues.. —aclaró el guarda—, con pincel y pintura verde.

EN LA VIA PUBLICA

Esta señora tenía la costumbre de dar cada mañana la limosn a un pobre ciego Y el otro día a su gran sorpresa, como vio a su medicante acompañado d otro invidente en actitud también de implorar la caridad.

—¿Acaso —le preguntó al primero— van a ser ustedes dos desde hoy?

—Por unos días solamente, buena señora —le contestó el mendigo

—¿Cómo es eso?

—Es que le he cedido el negocio y voy presentándole la clientela. Es lo normal.

—¿A dónde vas?

Solución al jeroglífico anterior:

...La ventana, Pilar y Dorotea

Ser joven de la Cruz Roja es hacer un Mundo mejor Algo más importante que desearlo y cruzarse de brazos

SE VENDE

EXCELENTE LOCAL

ZONA CENTRICA
Propio comercios o sucursales bancarias.
TELEFONO 20 41 40.

PAÑUELOS SEDA NATURAL

AMPLIO SURTIDO OTOÑO INVIERNO

RIDRUEJO

LAIN CALVO 9

SEÑORAS - SEÑORITAS

SE NECESITAN

Para trabajo fácil compatible con sus ocupaciones habituales. Edad, superior a 25 años.

Interesadas: Llamar de 11 a 1 al teléfono 200249 y 207482

La CHISPA de Olmo

HA MUERTO LA ULTIMA NUERA DEL KAISER

La Princesa Ina María fue protagonista de una conmovedora historia de amor en la víspera de la primera guerra mundial

Bonn (Crónica DERI-FIEL, Servicios Especiales «Efe», por V. A. CHOLLET, en exclusiva para DIARIO DE BURGOS). — Sí, en 1973, la expresión «matrimonio desigual» debería eliminarse prácticamente de la lista de la nobleza, pues príncipes, princesas y hasta cabezas coronadas se casan cada año con personas sin títulos nobiliarios —Ana de Inglaterra y Harald de Noruega son los últimos ejemplos—, el caso era más excepcional hace cien años e incluso antes de 1914.

UNA «VULGAR» CONDESA

Precisamente el 31 de Julio de 1914, en vísperas del estallido de la primera guerra mundial, y cuando serbios y austriacos luchaban ya, el quinto hijo del Kaiser, el Príncipe Oskar de Prusia, se casaba en Berlín, en la semi-intimidad, con una «vulgar condesa» Ina María de Bassewitz.

Los dos tenían 26 años y estaban enamorados desde hacía mucho tiempo, pero Guillermo II se opuso hasta el último minuto a su unión, tanto más cuanto que —motivo de escándalo suplementario— la linda condesa había sido una de las damas de honor de su esposa, la Emperatriz Agustina Victoria.

Este matrimonio le recordaba especialmente el del heredero del trono de Austria, Francisco Fernando, asesinado en Sarajevo unas semanas antes, con la condesa Sofía Chotek, también dama de honor de una archiduquesa.

El matrimonio resultó feliz, aunque, muchos años después, los esposos vivieran la tragedia de la muerte de su hijo mayor, que llevaba el nombre de su padre, acaecida el 5 de Septiembre de 1939 durante la corta campaña de Polonia. El joven, que tenía 24 años, era estudiante de Derecho.

MUERTE DEMOCRATICA

Pocos sabían que una nuera del Kaiser estuviera todavía en vida Acaba de morir a los 85 años y toda la familia de los Hohenzollern, con su jefe Luis Fernando a la cabeza, así como representantes de las demás dinastías germánicas, asistieron a su entierro.

Con gran pesar de los aficionados a las sensaciones, la vieja princesa Ina María, que vivía en Munich con su hija, Herzeleite, se negó siempre no sólo a publicar sus recuerdos sino incluso a contarlos para los peridistas. Ha muerto por demás muy democráticamente en un hospital, sin que la Prensa supiese siquiera que estaba enferma. La noticia de su muerte no se conoció hasta horas antes del funeral.

LEA VD. SIEMPRE

DIARIO DE BURGOS

DON CELES Por OLMO

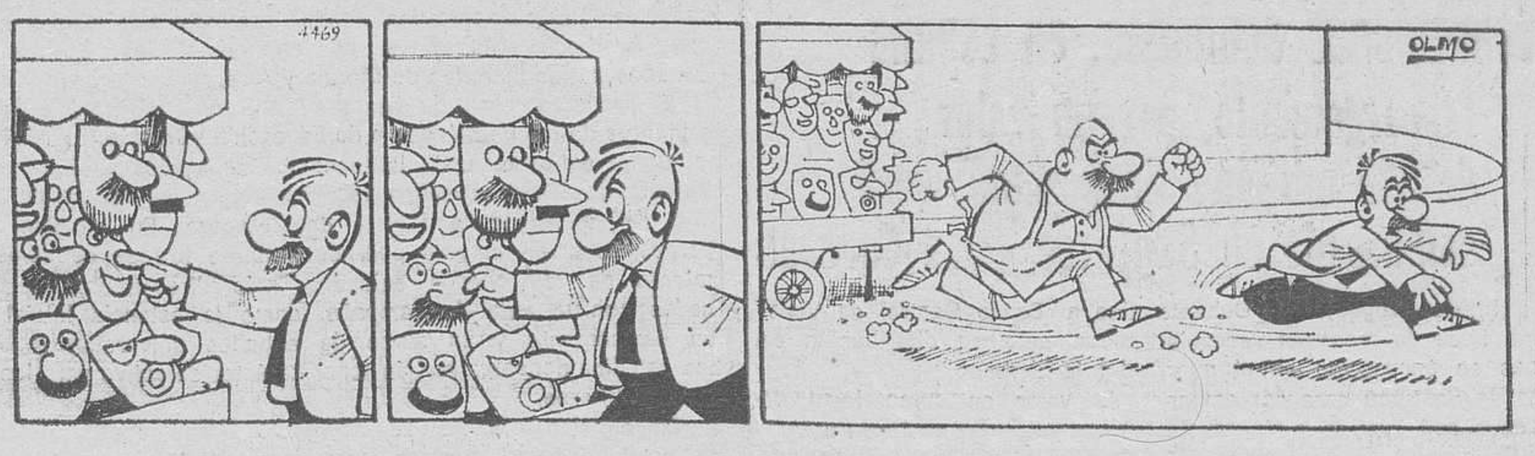

M.E.C.D. 2017

Diario de Burgos

FUNDADO EN 1891

Papelería TAGRA

VITORIA, 13. TELEFONO 202852

Distribuidor oficial de:

VIVES-MUEBLES METALICOS

CRONICA DE MADRID

Por Francisco UMBRAL

LA PARTICIPACION

MADRID.- (De nuestra Redacción—S—). — El anuncio de que se va a poner en juego otra vez la participación de los españoles en la política nacional, anuncio hecho por voz muy autorizada, ha removido los círculos pensantes madrileños. Ahí está el organismo correspondiente que va a ocuparse de nuestra participación. Los eternos teorizantes ya están teorizando sobre si el poder va del Pueblo al Estado o del Estado al Pueblo.

—Ha dicho el vicepresidente del Gobierno que el poder va del Estado al Pueblo.

—No estoy de acuerdo. A mí me parece que es al contrario.

—Así no se puede participar. Si no está usted de acuerdo, ya empezamos mal.

La gente quiere participar. ¿El poder viene del Pueblo o viene del Estado? Yo, como no tengo ningún poder, no sé de dónde me viene. Gabriel Cisneros ha "contestado" en "Blanco y Negro" al discurso del vicepresidente. ¿De dónde le viene el poder a Gabriel Cisneros, ahora que lo ha perdido? Los suspicaces decían que de Estoril, pero no es verdad. Ramón Tamames ha publicado en "Alianza Alfaguara" una historia de la República, de la guerra y de lo que él llama "la era de Franco", que a mí me parece lo más completo y científico que se ha dado a luz en España sobre el tema, dentro de lo que pudiéramos llamar una objetividad de izquierdas. (Lo de las derechas no es objetividad, sino iluminación; la derecha actúa por iluminaciones, como Rimbaud y como los místicos, como Benjamín y como yo).

Gabriel Elorriaga ha publicado un libro sobre periodismo político, una antología donde recoge artículos de todo el que se dedica hoy, en España, al sufrido menester de cruzar eso que mi amigo Apostúa ha llamado "la cebra de la legalidad" Quiere decir el paso de cebra, donde siempre puede pillarte el camión justiciero. No es que la legalidad en España, sea una cebra, ni ningún otro animal de circo.

¿Es todo esto participación, vida política? A lo mejor sí. La gente, ya digo, está muy dispuesta a participar. José María Ruiz Gallardón, con quien coincido en algunos salones elegantes de Madrid, acaba de escribir un artículo en "ABC" sobre el tema. Cree José María que el poder pasa del Pueblo al Estado y no del Estado al Pueblo. Yo creo que ni lo uno ni lo otro. El poder suele quedarse a medio camino, en manos de los intermediarios, que son quienes lo administran. En el comercio del poder, como en el comercio de legumbres, los intermediarios se llevan siempre la mejor parte.

La gente, acostumbraba ya a carecer de poder político, se contenta con otro tipo de poderes, como las tarjetas de crédito y cosas así. Un señor va por la vida con su tarjeta de credito, que le permite hacer compras y tomar "whiskies" sin llevar encima un duro, y llega a creer que eso es el poder político. Vaya usted a explicarle que hay en el Mundo otra clase de poderes y participaciones. Un periodista amigo me cuenta que le han amonestado en una emisora oficial por decir ante el micrófono palabras como "cachondeo" y "calzoncillos". ¿Ven ustedes cómo a los españoles no se nos puede dejar sueltos? En seguida nos vamos a lo grosero. ¿En qué va a consistir la participación política? A su tiempo se sabrá, pero, por ahora, ya tenemos tema de conversación. La palabra de este invierno va a ser "participación". Yo, para empezar a participar, me he comprado un "Boletín Oficial del Estado" y me lo he leído entero. Hay que estar al tanto de la cosa pública. El "Boletín" trae mucho movimiento de gentes. Nunca había visto uno. Lo cuenta todo. Es como el "Hola", pero en serio y sin colorín.

Hablar de la participación es ya participar. Poco a poco, se nos está metiendo en el cuerpo el veneno de la política. Decía Benavente, cuando le hablaban del cine en relieve: "Acabarán inventando el teatro". Nosotros, si seguimos abriendo la mano, acabaremos inventando la democracia.

Ochenta mil kilos de monedas venezolanas acuñadas, en España

El cargamento, por un valor de 325 millones de pesetas, será embarcado en Santurce, para Caracas

Bilbao (Logos). — Ochenta mil kilos de monedas venezolanas se encuentran en el puerto de Santurce para ser embarcados con destino a Venezuela.

El importante cargamento fiduciario ha sido producido por la Fábrica Nacional de Moneda y Timbre, de España, con destino al Banco Central de Venezuela, para su distribución en el país hermano.

El valor en curso legal de dichas monedas asciende a trescientos veinticinco millones de pesetas, en cinco millones de monedas, de cinco bolívares cada una.

NOTICIAS AL CIERRE

● **DISPOSICIONES OFICIALES**

Madrid (Logos). — El «Boletín Oficial del Estado» publicará entre otras, las siguientes disposiciones. — Gobernación: Orden por la que se regulan las retribuciones complementarias de los funcionarios de Administración local. — Agricultura: Decreto de estructura orgánica del fondo de ordenación y regulación de productos y precios agrarios.

● **LA CONSTRUCCION NAVAL MUNDIAL**

Londres (Efe). — Durante el tercer trimestre de 1973 existían en construcción en todos los astilleros del Mundo un total de 2.157 buques de vapor y motonaves con un groso de 27.096.704 toneladas, lo que representa 546.197 toneladas más que el trimestre anterior y un record trimestral, según informa la estadística del «Lloyd'Shrigister Ship Building» publicada hoy en Londres. Japón con un total de 49.853.639 toneladas (3.761.822 más que en el trimestre anterior), Suecia con 10.322.572 toneladas (1.060.525 más) y España con 6.858.397 toneladas (1.411.773 toneladas más) ocupan los tres primeros lugares mundiales de construcción naval.

● **SEQUIA EN MEJICO**

Hermosillo (Méjico) (Efe). — Miles de caballos, mulas y asnos están siendo sacrificados en esta zona de Méjico como medida de urgencia tendente a reservar pastos y agua, debido a la intensa sequía que se padece. Solamente se respetan a los animales estrictamente indispensables para el trabajo del campo, pues se trata de alimentar a más de dos millones de cabezas de vacuno que están soportando una durísima sequía. Los animales salvajes, pueden verse a la orilla de las carreteras a las que salen en busca de algún alimento, pues las especies menores que constituyen su alimento huyen o mueren a causa de la intensa sequía.

● **MATAN A UN DELEGADO OBRERO, EN BUENOS AIRES**

Buenos Aires (Efe). — Un delegado obrero, perteneciente a la Juventud trabajadora peronista fue asesinado anoche en la vecina localidad de Castelar. De acuerdo con versiones de testigos presenciales, tres desconocidos, que se autotitularon policías, se presentaron poco antes de medianoche en el domicilio de Pablo Marcelo Fedrés, de 43 años de edad, delegado obrero de la empresa de transportes «Centenera», manifestando que iban a buscarle. El hermano de la víctima les manifestó que no se hallaba en su domicilio, por lo que los individuos esperaron su llegada, la que se produjo poco después, oportunidad en que le comunicaron que estaba detenido. Los falsos policías, posteriormente, mataron de dos tiros a Fedrés.

● **MAS SOBRE EL «CASO WATERGATE»**

Washington (Efe). — El partido republicano del presidente Nixon, gastó más de cien mil dólares en campaña de sabotaje y espionaje de los candidatos demócratas a la presidencia durante las últimas elecciones de 1972, reveló hoy una investigación del Senado. Según un informe publicado por el Comité investigador del Senado sobre el «caso Watergate», el Comité para la reelección de Nixon gastó un total de 110.000 dólares en el pago de agentes saboteadores y espías del partido rival demócrata y sus aspirantes a la presidencia. En este dinero no está incluído el dedicado al presupuesto exclusivo de espionaje del «caso Watergate», añade el informe. Por otra parte, el asunto de las cintas magnetofónicas de la Casa Blanca relacionadas con el caso «Watergate», intensificó su vivo interés cuando el juez federal John Sirica, que tenía que examinarlas, reveló que dos de las nueve cintas solicitadas no existen. John Sirica, que recibió de Archibald Cox, el fiscal destituído del caso «Watergate», una demanda judicial para que el presidente Nixon hiciera públicas nueve de las grabaciones de las conversaciones de Nixon con sus asesores, informó en la tarde del miércoles que dos de las conversaciones cruciales en la investigación que el presidente había mantenido sobre el asunto «Watergate» no fueron grabadas. Esta es la primera información oficial que descubre que las conversaciones de Nixon con su ministro de Justicia, John Mitchell, inmediatamente después de que cinco hombres con relaciones en la Casa Blanca fueron detenidos en el cuartel demócrata el 17 de Junio de 1972, y otra con su asesor legal John Dean, en Abril, no existen.

● **PERON RECIBE LAS INSIGNIAS Y EL SABLE CORVO DE SU PERTENENCIA**

Buenos Aires (Efe). — El teniente general Perón recibió hoy el sable corvo y las insignias que le pertenecieron y que fueron rematadas en subasta pública en 1958. Le fueron entregadas por el doctor Juan Alberto Merlino a quien recibió en su despacho de la Casa de Gobierno. El sable y las insignias fueron adquiridas entonces por el doctor Merlino conservándolas con la esperanza de poder devolverlas algún día a Perón. Al recibir los objetos, el primer magistrado expresó que una vez reacondicionados pasarían a formar parte de las coleciones que se guardan en el museo de la Casa de Gobierno.

● **CHIANG KAI CHEK, CUMPLE 86 AÑOS**

Taipé (Efe-Reuter). — El presidente Chiang Kai Chek que está todavía convaleciente de una pneumonía que padeció hace 14 meses, ha celebrado hoy su 86 cumpleaños con algunos miembros de su familia en la residencia presidencial sita en las afueras de la capital de Formosa. Ayer el presidente de Formosa dio un paseo en automóvil y al ser advertida su presencia el público le dedicó calurosos aplausos.

TEMAS BURGALESES EN LA NUEVA EMISION DE SELLOS DE CORREOS

La Natividad, según un capitel del claustro de Silos y la Adoración tomada de un bajorrelieve de la iglesia de Butrera

Madrid (Logos). — El próximo día 6 del actual se pondrá en circulación una nueva emisión de sellos de Correos con la denominación de «Navidad 1973».

Consta esta emisión de dos valores estampados en huecograbado a todo color, en tamaño 28,8 por 40,9 milímetros y 80 ejemplares en cada pliego, siendo los valores faciales, tirad. y motivos ilustrativos los siguientes:

De dos pesetas. Ochenta millones de efectos. Reproduce el Misterio de la Natividad del Señor, según se representa en una cara de u ncapitel del claustro románico del monasterio de Santo Domingo de Silos, en la provincia de Burgos.

De ocho pesetas. Veinte millones de ejemplares. «La Adoración de los Reyes Magos», según el bajorelieve existente en la pequeña iglesia románica de Butrera, también en la provincia de Burgos.

La venta de estos sellos y su matasellado con el de «primer día de circulación» se efectuará el referido día 6 en el despacho del Servicio Filatélico de Correos (ventanillas 64 a 70) del vestíbulo del Palacio de Comunicaciones.

¿REFORMA EN LA ENSEÑANZA MILITAR DE TIERRA?

Se dice que los cadetes quizá pasen por la Facultad de Ciencias

Zaragoza, (Logos). — Según algunos rumores que circulan por la capital aragonesa, sede de la Academia Militar General, parece existir una posibilidad de que la carrera castrense se enriquezca con el paso de los alumnos, durante cierto tiempo, y en cierto modo, por las enseñanzas universitarias, en este caso las correspondientes a una de las facultades de la Unviersidad de Zaragoza, posiblemente la de Ciencias. De momento los citados rumores sólo aluden a dicha Academia Militar, y no afectan a los centros de estudios de los Ejércitos de Marina y Aire.

El proyecto, caso de llevarse a término, afectará a varios gabinetes de los de Ejército y de Educación yCiencia.

Como se sabe, hasta la fecha los aspirantes a oficiales de Ejército de Tierra cursaban estudios especiales dentro del ámbito de la Academia Militar de Zaragoza. En el plan que parece estar en estudio podrían incluirse formas de adiestramiento de los nuevos soldados, más directamente relacionados con la vida de campaña, como la estancia inicial en un campamento y un curso de estudios universitarios. Ambos estadios docentes podrán tener carácter selectivo para los futuros militares.

En algunos círculos de Zaragoza, hemos podido detectar la posibilidad de que en este mes de Noviembre se celebre un importante acto, con asistencia de importantes personalidades de la vida nacional para dar un paso decisivo en la realización de esta idea.

Hágase suscriptor de

Diario de Burgos

rellenando este boletín

D. .....

Población .....

Calle ..... N.º .....

Piso ....., Desea suscribirse a DIARIO DE BURGOS

a partir del día (1) ..... del mes de .....

de 1973 por un período de .....

(mes, trimestre, semestre o año).

(1) Las suscripciones comienzan el 1.º y 15 de cada mes.

PRECIOS DE SUSCRIPCION: Capital: 160 ptas. al mes. Fuera de la capital: Trimestral, 470 ptas.; Semestral, 940 ptas.; Anual, 1.880 ptas.

NOTA.—Las suscripciones de fuera de la capital se harán por un período de tres meses como mínimo.

M.E.C.D. 2017