DIRECTOR:
Esteban Sáez Alvarado
EMPRESA EDITORA:
«Diario de Burgos, S. A.»

Diario de Burgos

FUNDADO EN 1891

MARTES, 29 DE JULIO
DE 1969
AÑO LXXIX — N.º 24.176
EJEMPLAR TRES PESETAS

REDACCION, ADMINISTRACION Y TALLERES: VITORIA, 13 ● APARTADO, 46 ● TELEFONOS: REDACCION, 201280 — ADMINISTRACION, 207148 ● Dep. legal: Bu-5-1958

Llegan al Pazo de Meirás el Jefe del Estado y su esposa

El Caudillo inauguró ayer los nuevos accesos al club de golf de «La Zapateira»

Sada, La Coruña (Cifra).— El Jefe del Estado y su esposa, doña Carmen Polo de Franco, llegaron a las ocho de la tarde del domingo al Pazo de Meirás, su residencia de verano.

Por todo el trayecto que cruzó la comitiva oficial fueron constantes las muestras de adhesión y respeto que recibió el Generalísimo Franco.

En la puerta principal del Pazo eran esperados por un nutrido grupo de primeras autoridades, entre las que se encontraban el ministro de Marina, almirante don Pedro Nieto Antúnez; cardenal arzobispo de Santiago, capitán general de la Octava Región Militar, capitán general del Departamento marítimo de El Ferrol del Caudillo, gobernador civil y alcaldes de La Coruña y Sada. En los aledaños del Pazo, centenares de personas aclamaron la presencia del Caudillo. El Orfeón «Cantigas da Terra» obsequió al Jefe del Estado con algunas canciones, que Su Excelencia aplaudió. Mientras, los señores que habían acudido a recibirles saludaban a doña Carmen Polo de Franco, a la que obsequiaron con ramos de flores.

El Jefe del Estado conversó brevemente con cuantos le aguardaban y terminada la recepción oficial, que se prolongó algún tiempo en el interior del Pazo, Sus Excelencias se retiraron a sus habitaciones particulares.

INAUGURACION

La Coruña (Logos).—El Jefe del Estado, que llegó ayer, por la tarde, al Pazo de Meirás, inauguró esta mañana los nuevos accesos al club de golf de «La Zapateira». El tramo inaugurado parte de la Avenida de Alfonso Molina y se prolonga dos kilómetros y medio hasta el citado club.

Franco fue recibido por el

(Pasa a quinta página)

POSIBLE MEDIACION DEL PAPA, PARA LOGRAR LA PAZ ENTRE NIGERIA Y BIAFRA

El dirigente biafreño ha propuesto una tregua durante la visita de Pablo VI a Uganda

El viaje está previsto para el sábado próximo

Castelgandolfo (Efe). — Antes de rezar el «Angelus», a mediodía del domingo, desde Castelgandolfo, S. S. el Papa subrayó que su próximo viaje a Uganda es una visita religiosa y apostólica y pidió a los fieles que le sigan con sus oraciones.

AUDIENCIA AL EMBAJADOR DE UGANDA

Ciudad del Vaticano (Efe). — Su Santidad el Papa, Pablo VI, recibió hoy al mediodía en audiencia solemne, la visita del embajador de Uganda ante la Santa Sede, quien presentó sus cartas credenciales al Santo Padre.

NUEVOS CARDENALES, MIEMBROS DEL SECRETARIADO PARA LOS NO CRISTIANOS

Ciudad del Vaticano (Efe). — Su Santidad el Papa ha incluído entre los miembros del Secretariado para los no cristianos los Cardenales siguientes: Valeriano Gracias, arzobispo de Mobay; Pietro Tasuo Doi, arzobispo de Tokio; León Stephan Duval, arzobispo de Argel; Justini Darma Juwana, arzobispo de Semarang (Indonesia) y Pablo Yu Pin, arzobispo de Nankin y Estefa Soukhwan Kim, arzobispo de Seul.

POSIBLE MEDIACION DEL PAPA

Ginebra (Suiza) (Efe). — Una posible mediación del Papa Pablo VI en el conflicto entre Ni-

(Pasa a quinta página)

CUARENTENA

Los astronautas del "Apolo 11" fotografiados en el interior de uno de los compartimentos de la cámara móvil de aislamiento, acompañados de John Hirasaki, ingeniero de la NASA que actúa como jefe de los servicios de la citada cámara. (Telefoto UPI-CIFRA)

EL SALVADOR RETIRARA SUS TROPAS DEL TERRITORIO HONDUREÑO

Se han aceptado las garantías solicitadas para los residentes salvadoreños en Honduras

Bogotá (Efe). — Las fuerzas armadas salvadoreñas rechazaron esta tarde el ultimátum de la Organización de Estados Americanos, para que retiren sus tropas de territorios hondureños antes del anochecer de hoy.

El general en jefe de las tropas de El Salvador afirmó que «no se ordenará la retirada si antes no poseemos garantías de seguridad para nuestros compatriotas residentes en Honduras. Esa es nuestra posición oficial, final y definitiva.

VISITAS DE LA CRUZ ROJA

Ginebra (Efe-Reuter).— Delegados del comité internacional de la Cruz Roja han visitado a los hondureños que se encuentran en El Salvador como prisioneros de guerra, según ha informado un portavoz del comité.

También han visitado a unos doscientos cincuenta paisanos hondureños que han sido detenidos en el territorio de Honduras ocupado.

A continuación los delegados se entrevistaron con el ministro de Defensa de El Salvador, con quien conversaron sobre los prisioneros e internados.

RETIRADA DE SUS TROPAS

Washington (Efe).— El canciller de Colombia, que preside la reunión de consulta de cancilleres iberoamericanos, Alfonso López Michelsen, hizo esta tarde una declaración en la que indica que tanto El Salvador como Honduras están de acuerdo en el «no reconocimiento de las conquistas territorial se por la fuerza».

Michelsen añadió que, después de dos días de consulta

(Pasa a quinta página)

Nuevo sistema de seguridad colectiva para el Sudeste asiático

Lo ha propuesto Nixon durante su estancia en Yakarta

El presidente norteamericano llegó ayer a Bangkok

Manila. — El presidente Nixon y su esposa reciben la bienvenida del presidente filipino, Fernando E. Marcos, al que acompaña su esposa e hijos. — (Telefoto UPI-CIFRA).

Yakarta (Indonesia) (Efe-Reuter). — El presidente Nixon llegó el domingo a esta población, procedente de Manila, siendo recibido por el presidente indonesio, Suharto.

Ambos dirigentes iniciaron seguidamente sus conversaciones.

DISCURSO DE NIXON

Yakarta (Efe-UPI). — El presidente Nixon dijo ayer a los indonesios que su país es un rincón de paz en el Mundo y prometió la plena cooperación de los Estados Unidos para ayudarles a conseguir un rápido desarrollo económico y social.

«Queremos estar con vosotros. Queremos ayudaros en cualquier forma que creáis es apropiada», dijo Nixon al presidente Suharto en el brindis de un banquete oficial.

«Ello —añadió— es en interés mutuo, porque lo que suceda aquí, como ya he indicado anteriormente, puede muy bien determinar si la paz y la independencia sobreviría en el Pacífico y, por tanto, en el Mundo».

(Pasa a quinta página)

UNA NUEVA FACTORIA PARA EL POLO BURGALES Y AMPLIACION DE OTRAS DOS

Madrid (Logos). — Según una Orden de la Presidencia del Gobierno que publica el "Boletín Oficial del Estado" han quedado aceptatas las solicitudes de las empresas que se relacionan y que habían sido aplazadas para aportación de datos complementarios en el concurso convocado para la concesión de beneficios de los Polos de Promoción y Desarrollo. Por lo que respecta a Burgos, las empresas que se citan, son las siguientes:

Hispanagar, S. A., clasificada en el grupo "A" (sin subvención).

Viaco, S. A. (a constituir), grupo "C" (sin expropiación).

Manpac, S. A., grupo "B" (sin subvención).

Como ya conocen nuestros lectores la inversión total de las tres empresas citadas, una de nueva construcción y las otras dos ampliaciones, se eleva a 12 millones de pesetas.

Material cristalino en el interior de una de las rocas traídas de la Luna

Los astronautas están ya en Houston

Centro Espacial de Houston (Efe). — El domingo último llegaron al Centro Espacial de Houston los astronautas Armstrong, Aldrin y Collins, que fueron recibidos por unas seis mil personas, entre gritos de júbilo. Entre la muchedumbre se encontraban las esposas, hijos y otros familiares de los heroicos tripulantes del "Apolo XI".

MEDALLA ESPECIAL

Londres (Efe). — El Consejo de la Real Sociedad Geográfica anunció hoy la concesión de una medalla especial de oro, "Luna", a Neil Armstrong, jefe de la expedición del "Apolo XI".

La Sociedad concederá también medallas de oro a Admusen y Byrd, primeros en llegar al Polo, así como a Hillary y a Hintk, de la expedición británica al Everest.

Este es el primer premio que la Sociedad concede a una exploración en el espacio.

MATERIAL CRISTALINO EN UNA ROCA LUNAR

Nueva York (Efe). — Un trozo de materia cristalina ha sido encontrado en el interior de una de las rocas que Armstrong, Aldrin y Collins trajeron de la superficie de la Luna y que están siendo estudiadas por los científicos en el "laboratorio de recepción lunar" del Centro Espacial de Houston, Tejas.

"Es un fragmento pequeño y rugoso de muy pocos milímetros de espesor, casi totalmente recubierto de una sustancia polvorienta gris, que lo separa del resto del material de la roca", ha dicho Fryxel, uno de los científicos encerrados en el laboratorio de recepción lunar y que, junto con el doctor Greendowd, hizo esta tarde el descubrimiento del fragmento cristalino.

Armstrong Aldrin y Collins, mientras tanto, continúan detallando los pormenores de su misión de exploración lunar. Los tres hombres, que tendrán que permanecer en cuarentena hasta

(Pasa a quinta página)

NOTICIAS FILATELICAS

Papua y Nueva Guinea han emitido tres sellos postales para conmemorar los III Juegos del Pacífico del Sur. Este es el de cinco centavos. — (Foto FIEL)

El ministro de Industria, en Irlanda

Va a estudiar sobre el terreno lo que será en un futuro próximo la bahía de Algeciras

Agasajos en Londres al señor López Bravo

Londres (Efe). — En la noche del domingo llegó a esta ciudad, el ministro español de Industria, señor López Bravo, acompañado por su esposa, subcomisario del plan de Desarrollo, señor López de Letona y señora; director general de Puertos y señora de Iturriaga, marqueses de Arriluce; director general de Navegación y señora, gobernador civil de Huelva y otras personalidades.

El ministro español se dirige a Irlanda, para visitar las instalaciones que la citada empresa posee en Bantry Bay.

Los petroleros gigantes pueden preceder al envase de petróleo crudo en los buques-cisternas encargados de su distribución en Europa gracias a las modernas instalaciones y facilidades en el mencionado puerto.

Se señala que se halla en su última fase de estudio un proyecto para convertir Algeciras en puerto de transbordo de petróleo de las mismas características del que el ministro español visitará hoy.

A IRLANDA

Londres (Efe). — Para estudiar sobre el terreno lo que va a ser en un futuro próximo la bahía de Algeciras, el ministro español de Industria y todos los invitados de Gulf Oil Company llegados ayer a esta capital, salieron esta tarde para Bantry, condado de Cork, República de Irlanda.

La jornada de mañana será dedicada a la visita de las instalaciones construidas por la Gulf en la isla de Whiddy en la bahía de Bantry, instalaciones que entraron en servicio el pasado 29 de Octubre cuando el "Universe Ireland" de 326.000 toneladas trajo su primer cargamento de petróleo bruto de Kwait para su posterior distribución en los puertos europeos, incluida la refinería de la Rábida (Huelva).

En la actualidad la Gulf tiene otros cinco super petroleros en servicio.

Se halla en su última fase de realización un estudio patrocinado por el Ministerio español de Industria para la construcción de intalaciones de transbordo de petróleo bruto en la bahía de Algeciras, cuyas características van a ser parecidas a las que actualmente prestan servicio en la bahía de Bantry, al Suroeste de Irlanda.

Anoche el presidente de la Gulf Oil y señora de Dorsey, ofrecieron al ministro de Industria y señora de López Bravo, una cena a la que asistieron, con su séquito, el embajador de España y marquesa de Santa Cruz y los embajadores de los Estados Unidos e Irlanda.

AUDIENCIA DEL PRINCIPE DE ESPAÑA A UN GRUPO DE PERIODISTAS GRAFICOS EXTRANJEROS

Posó ante ellos con su augusta familia

Madrid (Cifra). — El Príncipe de España, don Juan Carlos de Borbón y Borbón, recibió esta mañana, a las diez, a una decena de periodistas gráficos extranjeros en el jardín de su residencia del Palacio de la Zarzuela.

Don Juan Carlos, que vestía traje de calle de color gris acero, posó ante los reporteros gráficos solo y en compañía de su esposa, la Princesa doña Sofía, y de sus tres hijos, los Príncipes Elena, Cristina y Felipe.

Después de posar en sucesivas escenas familiares, saludó a los periodistas y departió con ellos, durante algunos minutos, interesándose por las máquinas fotográficas que utilizaron para este reportaje.

Puesto en libertad por los rusos

Gerald Brooke, de 32 años, un joven profesor de Londres que fue encarcelado por los rusos hace cuatro años tras ser detenido cuando repartía propaganda antisoviética en la URSS, ha sido puesto en libertad. Las autoridades soviéticas le colocaron en un avión de la "Aeroflot con destino a Londres. Al parecer se trata de un canje con dos espías rusos que cumplen sentencia en Inglaterra, lo que se considera como un chantaje y motivo de grandes polémicas actualmente en el país. En esta foto vemos a Brooke junto a su esposa Bárbara durante una conferencia de Prensa en el aeropuerto londinense. — (Foto FIEL).

Propuesta para que se prohíba a los particulares la posesión de armas de fuego

Ha sido formulada por una comisión norteamericana

Washington (Efe). — Una comisión presidencial que estudió las causas de la violencia en Norteamérica recomendó hoy la aprobación de una Ley federal que prohiba la posesión de armas de fuego por particulares.

La comisión propuso que todas las armas de fuego que se guardan como medida de protección en millones de hogares norteamericanos sean confiscadas por el Gobierno federal.

M.E.C.D. 2017

Postal

DE DOMINGO A MARTES

HA quedado doblada la página de una semana rica en aconteceres, indudablemente importantes y trascendentes, en el orden científico y en el político nacional. Pero la culminacin de esa semana, como si quisiera tomarse un respiro a tono con el período veraniego en que nos hallamos incursos, ha sido de lo más apacible y tranquila.

Tanto es así que nuestro resumen semanal aparece como una página en blanco. Se hace forzoso aludir, una vez más, a ese éxodo ciudadano que se produce en los días festivos hacia el campo... y a las piscinas que se han convertido en centro de cita y reunión de un amplio sector ciudadano.

El «puente» determinado por la festividad de Santiago Apóstol y el domingo, ha brindado la ocasión para que el trasiego de viajeros haya alcanzado especiales caracteres y la animación en las carreteras, calles y plazas, adquiriese una intensidad especial. Como resumen de ello, hay que registrar con entonación gozosa, el resumen satisfactorio que en tales circunstancias no se haya registrado ningún accidente grave de circulación, a pesar de que esto parece ser «el pan nuestro de... cada domingo». Hubo el domingo un muerto por otra causa, en el puente de «El Capiscol», por el cual se precipitó lanzado por un tren o por alguna otra causa. Hace tiempo que dicho puente, que durante una dilatada época tuvo un trágico sino, no asomaba a la negra actualidad de los sucesos. Este hecho, acaecido el domingo, le encarama de nuevo al plano de la crónica negra que, como decimos, hace años se nutrió de diversos y reiterados hechos luctuosos, por su deficiente estado y al ser utilizado como paso de peatones, con habitualidad, mientras que su destino era exclusivamente de servidumbre ferroviaria.

En fin, la actualidad fue pobre en actos públicos, aunque rica en matices ordinarios diversos y como negro contrapunto dejó ese luctuoso suceso que relacionado queda.

BURGENSE

BURGOS AL DIA

PASA POR BURGOS EL MINISTRO DE LA GOBERNACION

A mediodía de ayer llegó a nuestra ciudad procedente de Madrid, el ministro de la Gobernación, don Camilo Alonso Vega. A la entrada del término municipal fue cumplimentado por el gobernador civil y jefe provincial del Movimiento, don Eladio Perlado Cadavieco; presidente de la Diputación, don Pedro Carazo Carnicero y alcalde de la ciudad, don Fernando Dancausa de Miguel. Las autoridades burgalesas acompañaron al ministro de la Gobernación hasta su salida de Burgos con dirección al Norte de España.

Coches sin conductor
Garaje Turismo
SEAT 1.500. MORRIS 600 L

VIDA RELIGIOSA

SANTOS DE HOY:

Ss. María, vg.; Urbano II, papa; Félix, Simplicio, Faustino, Calínico, Lucina, Beatriz, Flora, vírgenes; Olavo, rey; Eugenio, Teodoro, Antonino, mrs.; Próspero, Lupo, Guillermo, obs.

Misa de tercera clase y color blanco de Santa Marta.

SANTOS DE MAÑANA:

Ss. Abdón, Senén, Rufino, Máxima, Donatila, Segunda, vgs., Julita, mrs. Urso, obispo.

Misa de cuarta clase y color verde, del dominfo IX de Pentecostés.

CULTOS

MERCED. — Triduo en honor de San Ignacio de Loyola.

Por la tarde, a las ocho menos cuarto, rosario, ejercicio de la novena; a las ocho, misa con homilía, por el R. P. Fdz. Achiaga, S. J. Se terminará con la marcha del Santo.

Día 31, fiesta del Santo, a la una del mediodía solemne misa concelebrada.

MONASTERIO DE SAN FELICES. — Cultos de cuarenta horas a Jesús Sacramentado los días 30 y 31 de Julio y 1.° de Agosto.

Se expondrá S. D. M. a continuación de la misa solemne, que se dirá a las diez y media.

Por la tarde, a las seis y media, rosario, predicando don Angel del Campo Camino, coadjutor de San Pedro de la Fuente, motete y reserva.

El día 1.° de Agosto por la tarde, habrá procesión por el interior del templo, se cantará la Salve popular y a continuación veneración de la reliquia del santo titular.

Inauguración de la exposición de pintura del artista Guinovart

En la tarde de ayer quedó inaugurada en la sala de arte "Galerías Mainel", la exposición de pintura del artista catalán, José Guinovart, que cuelga una veintena de cuadros. La exposición permanecerá abierta de 12 a 2 y de 7 a 9 y los días festivos, de 12 a 2.

NUESTROS TELEFONOS:
ADMINISTRACION 207148
REDACCION 201280.

NOTICIAS

MOVIMIENTO DEMOGRAFICO. — Durante el día de ayer se verificaron en el Registro Civil las siguientes inscripciones:

Nacimientos. — Cristina Clara Ibáñez de Aldecoa Quintana, Ana Isabel Gabarri Gabarri, Pedro Sánchez Celador, Luis Javier González Sánchez, Carlos García García, Natalia García Rojo, Nuria Briones Puente, Ana María Martín Rica, Miguel Santiago Real Fernández, Carlos Ruiz Labarga, José Félix del Río Sánchez, Arturo Rubio Pavón, Santiago Manuel Rodríguez Cuesta, Amaya Varona Iglesias, Roberto de Salomón Vicario, María Montserrat Velasco Tejero, Blanca Eva Pérez Blasco, Emiliano Martín Pérez, Eva Paulina Martínez Conejo, Roberto Velasco Sánchez, Santiago Eduardo Rubio Hernando.

Matrimonios. — Don Germán Alonso Gil con doña Rosalina de la Fuente Miguel, mañana a las cinco de la tarde en La Anunciación.

Defunciones. — Pedro Izquierdo Lázaro, de Pinillos de Esgueva, 51 años; María Concepción Contreras Vela, de Alcocero de Mola, 54 años, Sedano, 2; Gregorio Herrero Serrada, de Medina del Campo, 67 años, Abad Maluenda, 2; Angeles Burgos Barrio, de Burgos, 80 años, Santa Clara, 53; María de los Angeles Beceiro Ríos, de San Saturnina (La Coruña), 31 años.

BOLETIN METEOROLOGICO comprensivo de los datos recogidos ayer en el Observatorio del Instituto de Enseñanza Media:

Barómetro. — A las ocho de la mañana, 690,2; a las dos de la tarde, 687,3; a las siete de la tarde, 687,5.

Temperatura ambiente. — Máxima, 32,0 grados a las 17,15 horas; mínima, 17,2 a las 7,00 horas.

Dirección y velocidad del viento. — A las ocho de la mañana, calma; a las dos de la tarde, SW—18 kilómetros; a las siete de la tarde, SW—11 kilómetros.

Humedad, 24 por ciento.

HOMBRE MUERTO AL CAER DESDE EL PUENTE DEL CAPISCOL. — Alrededor de las cinco y media de la tarde del pasado domingo sufrió una caída al río Arlanzón, desde el puente del ferrocarril en el Capiscol, Manuel Hornillos Giménez, de 36 años, soltero, con domicilio en Camino de la Plata, bloque San Roque, número 1, letra E. A consecuencia de la caída resultó gravísimamente herido, siendo trasladado a la clínica de Nuestra Señora del Carmen en la ambulancia de la Cruz Roja, donde falleció a los pocos momentos de su ingreso. El accidente se produjo, al parecer, en el momento que por el puente circulaba un tren, lo que obligó al infortunado Manuel a arrimarse a la barandilla, saliendo despedido para ir a caer sobre la presa existente en el lugar. Inspectores del Cuerpo General de Policía practicaron diligencias.

HALLAZGO DE UN CADAVER. — Aproximadamente a las seis de la tarde de ayer fue hallado muerto un hombre en las cuadras que don Gabino Preciado posee en Camino de Mirabueno, número 1. El muerto, cuya identidad se desconoce, parece ser que se llama Angel y que solía acudir con alguna frecuencia al lugar indicado, donde, por caridad, se le daba cobijo.

Descanse en paz.

Se practican diligencias para el esclarecimiento del suceso e identificación del finado.

GRATITUD. — Los hijos y demás familia de doña Ascensión Sancho Martínez, fallecida el pasado día 23 de Julio (que en paz descanse) dan las más expresivas gracias a cuantas personas asistieron al entierro y funeral celebrado por el eterno descanso de su alma.

EL CUPON PRO-CIEGOS. En el sorteo celebrado el día de ayer, resultó premiado con 500 pesetas el número 664 y con 50 pesetas todos los números terminados en 64.

EXCURSIONES

GALICIA Y RIAS BAJAS
8 días. Hoteles 2.ª 2.750 pesetas
Salidas: 10 Agosto y 7 Septiembre.

ZARAGOZA-COSTA BRAVA Y ANDORRA
8 días. Hoteles 2.ª 2.850 pesetas
Salidas: 3 Agosto y 7 Septiembre.

ASTURIAS-COVADONGA
4 días. Hoteles 2.ª 1.400 pesetas
Salidas: 7 y 21 de Abosto.

LEVANTE Y COSTA DEL AZAHAR
7 días. Hoteles 2.ª 2.500 pesetas
Salida: 17 de Agosto

LOURDES
3 días. Hoteles 2.ª 1.325 pesetas
Salidas: 25 Julio, 8 y 22 Agosto

PORTUGAL-FATIMA-LISBOA
7 días. Hoteles 2.ª 2.850 pesetas
Salidas: 25 Agosto y 22 Septiembre.

VIAJES CLUNIA
Ag. V. G. B. 134
PALOMA, 25
Teléfono 206633
Pídanos programas de mano

ALQUILER DE COCHES SIN CONDUCTOR
Autos GUIA
Nuño Rasura, 5, bajo.

SUSPENSION DE CONSULTA. Los doctores L. García de Obeso y L. García Dorao suspenden su consulta de Aparato Digestivo durante la primera quincena del mes de Agosto.

FARMACIAS DE GUARDIA. — García, Vega, 13; Sanz, Vitoria, 141 (Barriada Juan XXIII) y Pérez Cosmea, San Francisco, 5.

Don FEDERICO GASCON, médico odontólogo ha reanudado su consulta.

DOMINGO, 3 de AGOSTO
A SAN SEBASTIAN
Día de playa
A SANTANDER
Día de playa
A LAREDO
Y CASTRO URDIALES
Fiestas Coso Blanco
A VITORIA
Fiestas Nuestra Señora de la Blanca
VIAJES CLUNIA
Paloma, 25. — Telf. 206633

PEATON ATROPELLADO POR UN AUTOMOVIL. — A las tres y media de la tarde de ayer, en el kilómetro 280,050 de la carretera Madrid - Irún, término municipal de Briviesca, el turismo que conducía el súbdito portugués, avecindado en Angola, Manuel da Concepción Piñeiro Camilo, de 29 años, casado, atropelló al peatón Agapito Gómez García, de 59 años, soltero, de Briviesca, quien resultó con heridas de pronóstico grave, siendo trasladado con toda urgencia a la clínica del "18 de Julio" en nuestra ciudad, donde quedó hospitalizado. Fuerzas de la Guardia Civil practicaron diligencias.

VIAJES ARALAR
despacha al momento cualquier billete de ferrocarril, barco o avión sin recargo alguno.
Para cualquier tipo de viaje
¡Pídanos información!
VIAJES ARALAR
Calera, 5. — Telf. 202053
(Grupo A. Tit. 128)

INCENDIO. — Alrededor de las cinco y media de la tarde de ayer, sin que por el momento se sepan las causas, se originó un violento incendio en una finca sembrada de trigo, situada en las inmediaciones de Miranda de Ebro, a la altura del kilómetro 317 de la vía férrea Madrid-Irún. Las llamas se propagaron por una extensión de unas cuatro hectáreas. En la extinción colaboraron vecinos de pueblos limítrofes y fuerzas de la Guardia Civil. Se ignora el valor de las pérdidas.

CERRAJERO
Oficial 1.º ó 2.º necesito.
Teléfono 205740-509
(R. O. C. núm. 1.202)

¡¡Oportunidad!!
Local comercial llave en mano 120 metros, dos portones próximo a Puente San Pablo. Amplios pagos PRIGO. Calle Moneda 13 Mañanas.

NIÑO AHOGADO. — En una piscina de Miranda de Ebro, pereció ahogado el niño de tres años, Rogel Tortosa Méndez, cuyo cuerpo fue sacado del agua, alrededor de las cuatro y media de la tarde de ayer. Fuerzas de la Guardia Civil practicaron diligencias.

FALLECIMIENTO. — En la clínica «18 de Julio» dejó de existir don Pedro Izquierdo Lázaro. Había ingresado en dicho Centro el pasado día 16, a consecuencia de las gravísimas heridas que sufrió al volcar el tractor en que iba montado. El accidente se produjo en el pueblo de Cerradillos de Esgueva.

Descanse en paz.

El Juzgado de Instrucción número uno, de guardia, instruye las oportunas diligencias.

Gran Teatro
MAÑANA
7,45 TARDE
Y 11 NOCHE
¡EL SUCESO TEATRAL DEL AÑO!
Compañía Titular del Teatro Bellas Artes de Madrid
ANTONIO CASAL
en
el inocente
de JOAQUIN CALVO SOTELO
con
JOSE M.ª CAFFAREL
RICARDO ALPUENTE
MARUJA RECIO
y
MERCEDES BARRANCO
Dirección escénica JOSE OSUNA
¡¡ 9 MESES DE EXITO EN CARTEL !!
MAS DE 150.000 ESPECTADORES
2 únicos días de actuación
LOCALIDADES A LA VENTA

BURGOS HACE 30 AÑOS

Del DIARIO DE BURGOS correspondiente al viernes, 28 de Julio de 1939

A mediodía de ayer cumplimentó a Su Excelencia el deán del Estado una misión de la Orden de Malta. Después presentaron sus cartas credenciales los ministros de la República Dominicana y del Uruguay.

EL vicepresidente del Gobierno, después de asistir en el Palacio de la Isla a los actos indicados, recibió la visita del ministro de la Orden de Malta, al general Moreno Calderón, al rector de la Universidad de Madrid y al embajador de Portugal.

AL ministro de la Gobernación cumplimentaron el jefe provincial de Madrid, don Manuel Valdés y el gobernador civil de Gerona, señor Correa Veglison.

LA Diputación provincial ha acordado arrendar la finca «Revenga», en la Sierra, para colonia permanente de veraneo en favor de los asilados.

LA temperatura máxima de ayer fue de 27,4 y la mínima de 10,2.

...Y AHORA
UNA OBRA DRAMATICA, AUDAZ Y VALIENTE A LA QUE EL PUBLICO Y LA CRITICA HAN DICHO UNANIMEMENTE ¡¡SI!!
ESTADO CIVIL: MARTA
De Alonso Millán
La historia del gran amor de una mujer en terrible lucha con su peor enemigo: ella misma.
Compañía de Comedias
Ismael Merlo - Vicky Lagos
Dos grandes actores, que le harán olvidar el mundo mágico de la ficción, por su portentosa naturalidad, para introducirle en el grave problema humano, que esta obra plantea.
ES EL 6.º ACONTECIMIENTO EXTRAORDINARIO
TEATRO AVENIDA
MAÑANA, MIERCOLES, DIA 30
—LOCALIDADES A LA VENTA—

SALA DE FIESTAS
— HOY — DE 11,30 A 3 DE LA MADRUGADA
Organizada por el Sindicato de Hostelería con motivo de la festividad de Santa Marta
GRAN VERBENA
Actuación especial de
«LOS KOSAKO'S»
La bellísima cantante moderna
MARISEL
y ORQUESTA "GRAN TEATRO"
— PRECIOS —
Gremio Hosteleria: Caballeros ... 40 Señoritas ... 30
Público en general: Caballeros ... 60 Señoritas ... 40

DE LOS CENTROS OFICIALES

INFORMACION MILITAR

INGRESOS. — Se concede el ingreso en el Cuerpo de Especialistas del Ejército de Tierra, con la graduación de sargento y antigüedad del 22 de Julio de 1969, al maestro herrador forjador del CASE don Quirico Charcán Crespo, y se le asciende al empleo de sargento primero, quedando disponible en la VI Región Militar y en la UDENE de la plaza de Burgos.

SECCION FEMENINA

CURSOS NACIONALES EN LAS ESCUELAS DE SECCION FEMENINA. — CURSO NACIONAL DE MUSICA. — Duración: Dos años. Condiciones: Tener Bachillerato Elemental o Cultura equivalente que se acreditará mediante examen. Cuatro cursos de solfeo y cinco de piano habiéndose examinado en Centros oficiales. La fecha de admisión de propuestas finaliza el día 15 de septiembre.

CURSO NACIONAL DE AYAS PUERICULTORAS. — Duración: Once meses divididos en clases teórica y práctica. Condiciones: Tener 17 años cumplidos. Dos años de Bachillerato o estudios primarios amplios. El plazo de admisión de propuestas finaliza el 15 de Septiembre.

Para más información, Delegación provincial de Sección Femenina, regiduría de Personal. C. Aranda de Duero, 6 primero.

DELEGACION DE HACIENDA

LIBRAMIENTOS. — Por el Iltmo. señor delegado de Hacienda ha sido señalado el pago de los libramientos expedidos a nombre de los siguientes perceptores:

Agustín Lázaro, Alfonso Morrás, Enrique Romero, Fermín Lechosa, Julio Martínez Yuste, Antonio Hernáez, Jesús Landa, Dictino Sánchez, José Aguilar Moya, Saturnino y R. Salvador y Luis Colina Armentía.

JEFATURA PROVINCIAL DE CARRETERAS

CORTE DE CARRETERAS POR TRANSPORTE ESPECIAL.— Con motivo de realizarse un transporte especial de excepcionales proporciones entre Bilbao y Santamaría de Garoña, se producirán los siguientes cortes de carreteras en esta provincia:

C. N.—I. Madrid - Irún, kilómetro 321 entre Miranda de Ebro y Armiñón. Cortada media calzada con paso intermitente por refuerzo del puente del FF. CC. Castejón - Bilbao. Desde las 14 horas del día 29 a las 9 horas del día 30.

C. L. BU—530, Cn.º de Trespaderne a Puentelarrá. Tramo Sobrón a Santamaría de Garoña. Cortada totalmente desde las 16 horas del día 30 a las 12 horas del día 31.

Los desvíos correspondientes estarán señalizados en las intersecciones próximas a los tramos afectados.

INSTITUTO MASCULINO DE ENSEÑANZA MEDIA

ADMISION DE ALUMNOS.— Los alumnos que deseen cursar sus estudios por enseñanza oficial durante el año académico 1969-1970, deberán solicitar su admisión del Ilmo. señor director de este Instituto, durante todo el mes de Agosto, mediante carta impresa que se facilita en portería.

Los alumnos que tuvieren pendiente de aprobación alguna asignatura no podrán solicitar su admisión en el Centro hasta tanto no se hayan verificado los exámenes de la convocatoria de Septiembre próximo.

Burgos, 30 de Julio de 1969.— El secretario.

CONVOCATORIA DE MATRICULA GRATUITA PARA ENSEÑANZA LIBRE. — Los alumnos que deseen matricularse en el mes de Agosto por enseñanza libre para examinarse en la próxima convocatoria de Septiembre, podrán solicitar matrícula gratuita desde el día 1.° al 15 del mes de Agosto.

A tal efecto presentarán sus instancias en la portería del Centro juntamente con el Libro de Calificación Escolar y la documentación que en el impreso-solicitud se exige. Dichos impresos se encuentran a disposición de los interesados en la portería del Centro.

Los beneficios de matrícula gratuita comprenden la exención del pago de los derechos en metálico pero no se extiende a timbre, póliza, visado y Libro de Calificación Escolar.

Los alumnos hijos de funcionarios del Ministerio de Educación y Ciencia y los que estén en posesión del carnet de familia numerosa de primera o segunda categoría, para beneficiarse de tal condición, presentarán los documentos acreditativos de la misma en el momento de formalizar da matrícula.

Burgos, 30 de Julio de 1969.— El secretario.

CARTELERA DE ESPECTACULOS

AVENIDA. — Hoy, de 5 a 10 y 10,45. Un programa inigualable. **«De aquí a la eternidad»** (3). Burt Lancas er. Montgomery Clift. Frank Sinatra y **«El rapto de Bunny Lake»** (3). Laurence Olivier. Una gran película de intriga. Mayores 18.

CALATRAVAS. — 5,15, 7,45 y 10,45. Estreno. Technicolor Techniscope. **«Diamantes a go go»** (3 R). Con Janet Leigh, Edward G. Robinson. Un golpe audaz y temerario. Diez millones de dólares en diamantes. Mayores 18 años.

COLISEO. — Hoy, de 4 a 1. Asombroso doble. Dos extraordinarios reestrenos. **«En bandeja de plata»** (3). Jack Lemon. Deliciosa. Divertidísima y **«Alambradas de violencia»** (3). Cruenta y apasionante, con Anthony Steffen. Mayores 18 años.

CONSULADO. — Refrigerado. 4,45, 7,45 y 10,45 noche. **«Los pistoleros de Casa Grande»** (3). Jorge Mistral. Mercedes Alonso y **«El amo de la selva»** (3) Bob Hope. Anna Ekberg. Mayores 18 años.

CORDON. — 5, 7,45 y 10,45. ¡Ultimo día! de la película cruda y viril como un buen «western» **«Los rufianes»** (3). Scopecolor. Lino Ventura y Bourvil. ¡Acción y aventuras! Mayores 18. Y mañana ¡a petición! «Encrucijada para una monja».

GOYA. — Refrigerado. 4, 45, 7,45 y 10,45 noche. **«Ellas y las otras»** (3 R) Janet Leigh. Van Johnson y **«Los Tarantos»** (3). Carmen Amaya. Mayores 18 años.

GRAN TEATRO. — Continua de 5 a 1. Las dos obras más populares de la literatura mundial, en el más fabuloso y multitudinario programa doble **«La cabaña del Tío Tom»** (2). (Cinemascope) y **«Genoveva de Brabante»** (2.). (Tecnicolor). Mayores 14.

REX. — Hoy, de 4 a 10. **«Flipper y los piratas»** (1) y **«Rocío de la Mancha»** (2). Niños menores de 10 años, siete pesetas.

AVENIDA. — Hoy, de 5 a 10 y 10,45. Ultimo día. Un programa inigualable. **«De aquí a la eternidad»** (3). Burt Lancaster. Frank Sinatra. Montgomery Clift y **«El rapto de Bunny Lake»** (3). Una gran película de intriga y «suspense». Mayores 18.

CLASIFICACION MORAL: 1, niños; 2, mayores de 14 años; 3, mayores de 18 años; 3-R mayores de 18 años, con reparos; 4, gravemente peligrosa.

V Aniversario

Las misas que se celebrarán mañana, día 30, a las 8 y 9,30 así como las del día 31, a las 8, 9 y 12 en la parroquia de San Lesmes Abad, serán aplicadas por el eterno descanso del alma de

EL SEÑOR

Don Federico Miguel González

Falleció el 30 de Julio de 1964.

(Q. E. P. D.)

La familia agradecerá la asistencia a estos actos de caridad cristiana.

PRIMER ANIVERSARIO

LA SEÑORA

Doña Sofía del Barco Castrillo

(VIUDA DE ISIDORO MARTIN)

Falleció el día 30 de Julio de 1968.

(Q. E. P. D.)

LA FAMILIA

RUEGA una oración por el eterno descanso de su alma y la asistencia al funeral que se celebrará mañana, miércoles, día 30, a las diez de la mañana en la iglesia parroquial de San Cosme y San Damián.

Acto de caridad por el que les anticipan las más expresivas gracias.

Burgos, 29 de Julio de 1969.

FOTOCOPIAS EN EL ACTO
Papelería TAGRA
Vitoria, 13 Tfno. 202852

M.E.C.D. 2017

ENTREVISTA CON EL PRIMER PROFESOR EN ESPAÑA DEL PRINCIPE DON JUAN CARLOS DE BORBON

El sacerdote y arquitecto don Ignacio Zulueta recibió el encargo del Conde de Barcelona

- «El Conde me dijo: quiero mucha «viruta» nada de contemplaciones»
- «A los diez años era muy inquieto y muy sincero, con un sentido social que le impedía encasillarse»
- «Era travieso como un niño de su edad alguna vez llegé a castigarle»
- «En los exámenes de bachillerato pasaba malos ratos, pero estaban bien preparados»

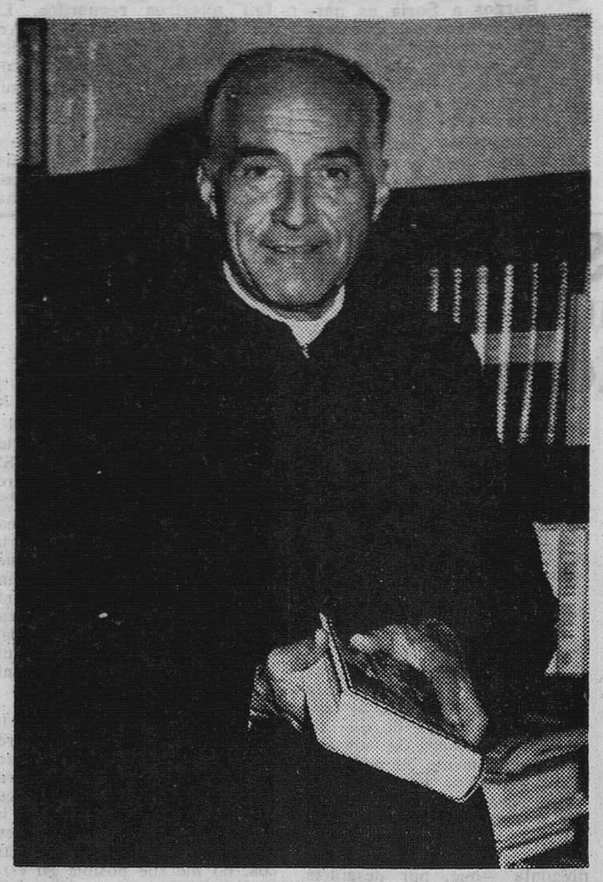

Don Ignacio Zulueta. — (Foto ELIO).

EN 1948, el sacerdote y arquitecto don Ignacio Zulueta recibe el delicado encargo de educar a un Príncipe español que acaba de llegar de su natal Roma. Diez años tenía el pequeño Juan Carlos cuando su padre, el Conde de Barcelona, decide traerle a España, pues quiere para él una educación acorde con nuestras costumbres y tradiciones. Es un chico rubio, de grandes ojos claros, bastante alto para su edad, muy inquieto, aunque algo tímido, sincero y espontáneo. Aunque sus primeros diez años han transcurrido en Roma, Suiza y Portugal, habla correctamente el castellano de sus mayores.

Don Ignacio nos hace esperar unos minutos en su despacho parroquial. Cuando le saludamos y conoce los motivos de nuestra visita, comienza por relatarnos que hace sólo dos días recibió una carta del Príncipe, en la que aludía a un encuentro casual que tuvieron en una calle madrileña ex-alumno y ex-preceptor, y donde no hubo tiempo para el lógico intercambio de impresiones —ya sabemos que el tráfico madrileño no es apto para la efusión—. «Fue una gran alegría volver a verle» escribe el Príncipe al sacerdote. Don Ignacio nos comenta:

UN PRINCIPE DE DIEZ AÑOS

—Hacía bastante tiempo que no le veía, aunque he seguido su trayectoria y me he dado cuenta de que aquel chico inquieto que me confiaron ha madurado extraordinariamente. Me hubiera gustado estar siempre cerca de él, pero mis obligaciones religiosas me han tenido ausente de Madrid muchos años.

—¿Cómo explica usted el que un chico que nace en Roma y viene a estudiar a España a los diez años, hable perfectamente nuestro idioma?

—En su casa se habló siempre el español; el chico estaba familiarizado con nuestra lengua. Lo hablaba con el mismo acento de su madre.

—¿Cómo era ese pequeño Príncipe cuando usted le conoció?

—Era simplemente, un chico. Yo le tomé cuando tenía diez años Era muy inquieto, muy sincero, muy natural, apuntando un gran sentido social que le impedía encasillarse o envanecerse. Muy gentil, ordenado y respetuoso. A rante de los deportes y... algo tímido.

—¿En qué se basa para decir que el Príncipe era algo tímido?

—Siempre que íbamos a un sitio de gran afluencia de público y en donde él era el centro de todas las miradas, me llamaba: «Padre, venga conmigo». Yo notaba que el chaval se sentía un poco embarazado ante el asedio.

—¿Era ...travieso?

—Tan travieso como puede serlo un chico de esa edad. Debo reconocer que su inquietud me obligó algunas veces a castigarlo. Cuando esto último ocurría, aceptaba de buen grado el castigo y se mostraba firme en su cumplimiento. Mi sistema para reprenderlo era muy sencillo. Cuando sometía alguna falta yo le llamada aparte y preguntaba: «¿Te parece bien lo que has hecho? ¿Qué castigo crees que mereces por esta falta? Entonces él mismo se lo imponía y lo cumplía a rajatabla.

CARTA BLANCA PARA EDUCARLE

—¿Es difícil educar a un Príncipe?

—Las dificultades las debe afrontar el propio Príncipe pues hay mucha gente que pretende halagarle y darle gusto en todo momento, lo que dificulta, sin duda, la buena marcha de la educación. En el caso de don Juan Carlos, la cosa era bien distinta. Por un lado, yo contaba con el estímulo de su padre, el Conde de Barcelona, que no quería ningún tipo de concesiones en la educación de su hijo. Varias veces me dijo: «Don Ignacio, quiero mucha «viruta». Nada de contemplaciones». Por otro lado, estaba el deseo del propio Príncipe en formarse adecuadamente. Gracias a ésto, el chico se fue educando en un sentido de caballerosidad para sus compañeros y sus superiores, esforzándose en el trabajo serio y en el estudio sin desmayo. En este sentido hay que exaltar las grandes dotes pedagógicas del hombre que le orientó en la formación intelectual, don José Garrido.

—¿Tenía algún «hobby» o afición?

—El deporte. Lo cultivaba en varias de sus manifestaciones. Llegó a ser un «as» en el hockey sobre patines y la natación. Cuando estábamos en Miramas, organizamos una pequeña Olimpiada que incluía carreras y saltos y debo reconocer que en las pruebas en las que participaba logró mucho triunfos significativos.

La educación del Príncipe don Juan Carlos siguió varias etapas. El primer año de su llegada a España lo pasó en un finca situada a 19 kilómetros de Madrid, llamada «Las Jarillas». El segundo año, en Estoril, a donde debía desplazarse don Ignacio todos los meses. El tercer año, nuevamente en Madrid, en la casa del Duque de Montellano. El año siguiente, el grupo de educandos y educadores se trasladó a Miramar (San Sebastián). Allí las clases se dictaban en un pabellón anexo al Palacio, que fue construído en la infancia del Príncipe de Asturias.

AFICION A LOS COCHES

—¿Cómo se comportaba el Príncipe con sus compañeros de estudio?

—Era muy generoso y comprensivo. Hay una anécdota que puede definir la conducta del Príncipe en este sentido. Los domingos había cine. Pero la película no empezaba hasta que el Príncipe no colocaba, el mismo, unos almohadones en las sillas de cada uno de sus compañeros. Esto habla bien claro de su sentido del orden y de su generosidad.

El viejo preceptor nos habla de otras aficiones del Príncipe. Nos dice que no era ostentoso en el vestir, aunque se preocupaba mucho de estar siempre limpio. Que tenía mucho apetitito. Y que soñaba con poder conducir coches, aunque esto último no se lo permitían, debido a su corta edad.

—¿Cómo era su carácter?

—De pequeño tenía un carácter muy fuerte. Y esto es muy natural. Ya le he hablado de las dificultades que debe afrontar un príncipe para su educación. Todos los que le rodean le tratan de complacer. De ahí que cuando una persona le lleva la contraria, reaccione con cierta firmeza.

—Esta condición de Príncipe, ¿fue un obstáculo para acercarse a gente que no fueran de su clase?

—¡Qué va! Desde pequeño dio muestras de un gran sentido social y de preocupación por los problemas que estaban a su alrededor. Recuerdo que en la inauguración del «Talgo», a la que fue invitado, hizo casi todo el viaje a Lisboa en la cabina maquinista, preguntándole por su familia, por sus problemas, etc. y demostrando una gran cordialidad.

PREOCUPACION SOCIAL

—¿Cree que estas virtudes han ido decantándose en el Príncipe con el paso de los años?

—Yo le conocí y bien cuando era un chico. Ahora, a medida que le he ido tratando, he llegado al convencimiento de que ha obtenido una gran madurez humana. Le encuentro muy preocupado por los problemas de los demás y con una gran visión de esos problemas.

Nos cuenta el sacerdote que al final de cada curso, los chicos venían a examinarse en el Instituto de San Isidro. Le preguntamos:

—¿Eran buenas sus notas?

—En aquellos exámenes los chicos pasaban sus malos ratos, como cualquier niño normal. Lo que ocurre es que ellos traían una preparación muy completa que les permitía salvar todos los escollos.

Así transcurría la infancia del hombre que ha fundido su destino con el destino de España. Del Príncipe dón Juan Carlos, sucesor de Franco y continuador de su obra. — (Hispania Press).

ANDRES SALCEDO

MUNDO ECONOMICO Y FINANCIERO

ALZA MODERADA DE LOS TIPOS DE INTERES

- **La participación de los salarios en la renta nacional casi estabilizada**
- **Las bajas de las licitaciones en Obras Públicas exigen una solución**

Madrid (Crónica económica exclusiva de la Agencia "Logos"). — La revisión de los tipos de interés, noticia de particular trascendencia, ha venido a satisfacer oportunamente algunas de las necesidades actuales de nuestro sistema financiero aunque no son todas ni siquiera las más acuciantes La economía española —se ha repetido muchas veces— se debate entre la decisión de permanecer adscrita al sistema de mercado y la necesidad de poner cortapisas al pleno desenvolvimiento dentro de este ámbito. Esta circunstancia, que puede resultar ventajosa en algunos campos o en determinadas situaciones, ha sido especialmente negativa en el sector financiero al entorpecer sistemáticamente la agilización y perfeccionamiento de los cauces crediticios, al provocar importantes distorsiones en la oferta y en la utilizacion de los capitales a medio y largo plazo y al tolerar un desfase en el plano internacional tan perjudicial como innecesario. La revisión actual, que en modo alguno evita la fijación oficial del precio del dinero a niveles artificialmente bajos, no ha sido más que un tímido intento de mejorar las cosas, el punto de arranque de lo mucho que aún queda por hacer. Tampoco busca enfrentarse a los reiterados excesos de la oferta monetaria. Finalmente, sus ventajas pueden concretarse en una realista simplificación, en una cierta dosis de posible competencia interbancaria, en la mayor atención crediticia hacia los sectores preferentes y en una ampliación de los canales de financiación a medio y largo plazo.

SALARIOS, RENTA Y JUSTICIA SOCIAL

La participación de los salarios en la renta nacional se encuentra aún a considerable distancia de ese 75 por 100, nivel, ya logrado por algunos países. con el que recientemente nos recreó el ministro de Trabajo, al suponerlo como meta a alcanzar en un futuro no muy lejano. Si durante el pasado año 1968 creció el poder adquisitivo de los salarios y el incremento de las rentas salariales superaron en un 9 por 100 sobre el año precedente, también es cierto que a la hora del reparto —de ese reparto que se llama inflación cuando las pretensiones de los distintos sectores suman más del 100 por 100— el porcentaje de la participación de las remuneraciones de los asalariados solo pasó del 57,7 al 57,9 por 100 entre los dos últimos años. Estos porcentajes no resultan demasiado satisfactorios sobre todo si recordamos que ya en 1956 la participación del factor trabajo era del 52,4 por 100 y que en 1954 llegó al 55,5. Si la comparación con otros países resulta un poco pobre, el constante y progresivo ritmo de crecimiento registrado a partir de los años 1962 y 1963 nos señala que caminamos, ya sin aplazamientos, hacia un reparto más justo y equitativo de nuestra renta nacional.

CONTRASTE: BAJA EN LOS PRECIOS DE OBRA

Aunque sea brevemente, también el sector de las Obras Públicas merece una cierta atención En primer lugar dentro del reparto de las rentas al que nos referíamos antes ocupa un lugar destacado, sobresaliendo ampliamente sobre la media, lo que obedece no tanto al aumento de las personas empleadas como a las efectivas mejoras salariales conseguidas por el sector Asimismo, por la reconsideración de los problemas que aún tiene planteados dentro de la Asamblea de este grupo de empresas no de los más graves —por su amplitud y por ser sintomático de mayores males de fondo—, es el de las drásticas bajas en las licitaciones en las obras públicas, unas veces por la coyuntura depresiva y siempre por un exceso de competencia. Esta circunstancia, que se viene arrastrando desde 1961, llega en ocasiones a descender hasta el 50 por 100 de los costes previstos. Y ahora la pregunta: ¿a costa de qué?

JAIME SANZ

LA SEMANA EN LA BOLSA

Por DOSES

LOGICAMENTE las altas cotizaciones que la semana pasada habían alcanzado un buen número de valores despertarían los deseos de realizar beneficios. Así ocurrió principalmente en la primera sesión de esta semana, proliferando las pérdidas en todos los departamentos incluso el bancario donde la más cuantiosa correspondió a Banesto. Por otro lado, los importantes acontecimientos políticos que se producían los días 22 y 23 mantenían un poco ausente la atención del inversor por lo que las sesiones resultaban casi de puro trámite. Las cosas fueron mejorando paulatinamente: a partir del miércoles fueron desapareciendo los focos vendedores importantes y reduciéndose considerablemente el número de pérdidas al mismo tiempo, una vez culminado el momento político que disponía la sucesión en la Jefatura del Estado, el interés inversor volvía a fijarse en el parquet, fortaleciendo sus posiciones. En resumen, de no haber sido porque la festividad de Santiago redujo la tanda a sólo tres sesiones, los resultados del Balance general se hubieran acercado mucho más a los correspondientes a la semana precedente. Entre los hechos más destacados producidos en cada sesión cabe destacar, en primer lugar las plusvalías que el martes se anotaban en las casillas de Ponferrada, Compsa, Dragados y Seat. En aquella mañana, los departamentos más flojos fueron el eléctrico, alimentación, inmobiliarias y Comercio.

El miércoles la tónica general, como ya indicamos, fue mucho más firme. Se produjeron reacciones positivas en los Bancos, en alimentación y en el sector de inmobiliarias, destacando en ello: las ganancias de Exterior, Hispano e Inmobiliaria Metro. Por el lado de las cesiones, la única que revistió verdadera importancia fue la de 15 enteros correspondiente a Dragados, que pagaba de esta forma su plusvalía del día anterior, ya que las restantes pérdidas que se producían en eléctricas, mineras, químicas y comercio significaban unos retrocesos muy pequeños. Merece reseñarse también, cómo en el departamento de monopolios, Campsa sigue sumando mejoras importantes que en esa mañana llegan ya a superar en 21 puntos su valoración del viernes precedente. En la última sesión se afianzaron aún más las posiciones de la demanda que, mucho más abundante que en días anteriores, consiguió mejoras de verdadero relieve. En este aspecto hay que destacar las correspondientes a Hispano, Ponferrada, Campsa, Vallehermoso, Inmobiliaria Metro y Fénix. El departamento eléctrico se mostró en la mañana mucho mejor dispuesto, desapareciendo casi todas las bajas de sus casilleros. Por el lado de las pérdidas, fue la de Dragados la única importante ya que las de el resto significaban descensos muy pequeños.

En nuestro cuadro de valores merece destacar, 25 alzas, 6 desmerecen y 12 que mantienen su nivel precedente.

(ACTUAL PRESS)

BOLSA DE MADRID
CUADRO DE VALORES

	Viernes, 17-VII-69	Viernes, 24-VII-69	Diferencias
BANCOS			
Banesto	1.075,00	1.064,00	— 11,00
Central	1.468,00	1.475,00	+ 7,00
Exterior	595,00	607,00	+ 12,00
Hispano	1.057,00	1.081,00	+ 24,00
Ibérico	891,00	894,00	+ 3,00
Mercantil	855,00	855,00	=
Popular	1.157,00	1 153,00	— 4,00
Rural	400,00	400,00	=
ELECTRICOS			
Fecsa G.	320,00	325,00	+ 5,00
Fenosa	197,00	197,00	=
Hidrola	256,00	258,00	+ 2,00
H. Cantábrico	207,00	210,00	+ 3,00
Iberduero	339,00	339,00	=
Leonesas	110,00	110,00	=
Reunidas Z.	110,00	112,00	+ 2,00
Sevillana	260,00	259,00	— 1,00
U. E. M.	232,00	234,00	+ 2,00
Viesgo	243,00	246,00	+ 3,00
ALIMENTACION			
Azucarera	163,00	167,00	+ 4,00
Ebro	1.025,00	1.025,00	=
El Aguila	298,00	298,00	=
CONSTRUCCION			
Dragados	815,00	810,00	— 5,00
Encinar	197,00	196,00	— 1,00
Metropolitana	316,00	335,00	+ 19,00
Urbis	365,00	365,00	=
Vallehermoso	295,00	297,00	+ 2,00
MINERAS			
Duro Felguera	88,00	88,00	=
Ponferrada	335,00	375,00	+ 40,00
Río Tinto	300,00	300,00	=
SIDERURGICAS			
Altos Hornos	99,00	101,00	+ 2,00
Auxiliar de F.	100,00	105,00	+ 5,00
Material y C.	125,00	128,00	+ 3,00
Santa Ana	148,00	152,00	+ 4,00
Seat	552,00	565,00	+ 13,00
QUIMICAS			
Esp. de Petróleos	708,00	718,00	+ 10,00
Explosivos	393,00	393,00	=
Hidro-Nitro	69,00	68,00	— 1,00
Unquinesa	256,00	262,00	+ 6,00
VARIAS			
Compsa	259,00	287,00	+ 28,00
Metro	199,00	203,00	+ 4,00
Sniace	165,00	163,00	— 2,00
Telefónica	252,00	262,00	+ 10,00
Unión y el Fénix	1.125,00	1.210,00	+ 85,00

NOTICIARIO ECONOMICO

CRUDOS PARA ESPAÑA

En el presente mes de Julio ha tenido lugar el envío de una primera remesa de 30.000 toneladas de crudo de petróleo a España, procedente de Libia. Este crudo es propiedad de Hispanoil y es transportado a la refinería de La Coruña en buques españoles. Los próximos envíos de crudos se destinarán a la refinería de Algeciras, alternando, según se piensa, entre las dos plantas citadas.—(Actual Press)

EL ACTIVO DE LOS FONDOS

Los diez fondos de inversión existentes en nuestro país, alcanzaban al final de la pasada semana un total de 19.115 millones de pesetas. La diferencia anotada respecto a la semana anterior es de 795 millones de pesetas importante incremento debido a una causa doble: por un lado, al mayor número de ventas de participaciones y por otro, a la revalorización de la cartera de valores que posee.—(Actual Press).

INVERSION EXTRANJERA

Se ha constituído recientemente la firma "Lord Wellington Watch Factory, S. A.", dedicada a la fabricación y venta de relojes. La nueva empresa estará ubicada en Alcalá de Henares, siendo su capital inicial de 25 millones de pesetas, de los que el 75 por ciento es de aportación inglesa. —(Actual Press).

EL SABADO DE AHORRO DE LAS CAJAS

Según datos que figuran en el Comentario Económico que edita la Confederación Española de las Cajas de Ahorro, correspondiente el pasado mes de Junio, el crecimiento del saldo de ahorro, en conjunto, durante los dos primeros meses del presente año, se elevó a la cifra de 9.135,26 millones de pesetas, con un 2,51 por ciento de aumento sobre el volumen del saldo existente a fines del año 1968. Con respecto a igual período del año anterior, se produjo una disminución, ya que fue el aumento de 9.171,46 millones, cifra que significa un 3,11 por ciento.

¡¡OCASION!!
Calzados
LUIS

VENDO PISO
llave en mano, a estrenar en calle del Carmen, en 590.000 pesetas, con muchas facilidades de pago. Almirante Bonifaz, 3-2.º izquierda.

¡¡REBAJAS!!
Calzados
LUIS

«IMBUSA»
INMOBILIARIA BURGOS, S. A.
2.ª FASE - Edificios F-1; F-2 y F-3
EN LA AVENIDA "REYES CATOLICOS"
La mejor zona del ensanche de Burgos
PISOS desde 400.000 a 475.000 pesetas
Por sólo 50.000 pesetas de ENTRADA
Resto a DIEZ AÑOS
Magníficas viviendas compuestas de:
COMEDOR-ESTAR ★ TRES DORMITORIOS ★ BAÑO COMPLETO ★ COCINA Y CALENTADOR DE AGUA A BUTANO ★ CALEFACCION CENTRAL A FUE-OIL
ESMERADISIMA CONSTRUCCION
Información y venta: SAN NICOLAS, 7, 1.º y PUEBLA, 23, 1.º
Aval de entregas a cuenta: Compañía Española de Seguros de Crédito y Caución. Póliza 14014. Caja de Ahorros Municipal Cuentas 1867/3: 1887/7 y 1888/7.

VENDO PISOS
LOS MEJORES Y MAS ECONOMICOS
CARRETERA DE ARCOS
FRENTE BARRIADA FERROVIARIOS
ENTRADA DESDE 30.000 pesetas, resto facilidades hasta diez años.
EXENTOS CONTRIBUCION. VEALOS sin compromiso y se convencerá.
RAZON OBRA. — Diariamente. — Sábados de 4 a 7 y domingos de 10 a 12.
INMOBILIARIA GALINDO, S. A.

SE NECESITA
AUXILIAR ADMINISTRATIVO
PARA DEPARTAMENTO DE PLANIFICACION CON DOMINIO DE CALCULO
Interesados dirigirse al número 942
PUBLICIDAD ALAS — Almirante Bonifaz, 3.
(R. O. Colocación número 1.225)

NUESTROS TELEFCNOS:
ADMINISTRACION 207148.
REDACCION 201280.

M.E.C.D. 2017

Ayer fueron elegidos los novillos del festival a beneficio de los Ancianos

Una magnífica máquina de coser donada por la Diputación provincial

Continúa en aumento la expectación en torno al festival taurino que se celebrará el próximo domingo a beneficio del Asilo de Ancianos Desamparados.

Ayer lunes, el popular diestro burgalés, Rafael Pedrosa, acompañado del crítico taurino de DIARIO DE BURBOS, se trasladó hasta la finca de don Ignacio Encinas para proceder a la elección de los novillos que serán lidiados en la tarde del próximo domingo.

Telefónicamente nos fue comunicada la elección de los novillos, manifestándonos Rafael Pedrosa y nuestro compañero don Luis Vallejo, la calidad y buen trapío de los animales, en los que confían darán un magnífico resultado durante la lidia.

Por otra parte, el presidente de la Diputación, don Pedro Carazo Carnicero, ha dado a conocer a nuestro director y presidente de la Asociación de la Prensa, el obsequio de la Diputación para el festival, consistente en una magnífica máquina de coser, que será sorteada entre los asistentes, junto con otros valiosos obsequios.

EL VIERNES SE INICIAN LOS FESTIVALES DE ESPAÑA EN NUESTRA CIUDAD

Teatro, zarzuela, ópera y folklore a cargo de importantes compañías y grupos artísticos

La semana "Antonio de Cabezón" comenzará el día 10

Conforme al programa previsto, el próximo viernes iniciarán su actuación en nuestra ciudad los Festivales de España. Corresponde al Teatro la primera de las manifestaciones artísticas, con sesiones de tarde y noche en la sala del «Gran Teatro». Hará su presentación la Compañía titular del Teatro Nacional Ciudad de Barcelona, quien pondrá en escena la obra de Cervantes «Pedro de Urdemalas». El sábado, día 2 de Agosto, nueva actuación con la puesta en escena de la obra de Jaime Salom, «Los Delfines». Las sesiones comenzarán a las ocho menos cuarto y a las once de la noche.

El día 3 de Agosto, en sesiones de 5 y 8 de la tarde, en la misma sala de las representaciones anteriores, actuará la Compañía del Teatro Municipal Infantil de Madrid, con la representación de la obra de Carlos Dickens, «David Copperfield».

Los días 4 y 5 de Agosto, en sesiones de tarde y noche, presentación de la compañía titular del Teatro de la Zarzuela de Madrid, con la presentación, el día 4, de «Doña Francisquita», de Amadeo Vives y al día siguiente, «La Revoltosa», de Chapí y «Bohemios», de Vives. El día 6, en sesiones de tarde y noche, presentación de la compañía española de Opera «Isaac Albéniz», con «La vida breve» y «El amor Brujo», de Falla.

Los días 7, 8 y 9 conmemoración de las Bodas de Diamante del Orfeón Burgalés con la colaboración del Coro Easo, de San Sebastián, Grupo Afife, de Portugal y grupos folklóricos de Andalucía, Aragón y Galicia.

SEMANA DE MUSICA ANTIGUA «ANTONIO DE CABEZON»

La IV Semana Internacional de Musica Antigua «Antonio de Cabezón», se iniciará el próximo día 10 de Agosto, a las siete y media de la tarde, en la Capilla del Condestable de la Catedral con un recital a cargo del «Cuarteto Renacimiento».

El día 11, en el claustro del antiguo Monasterio de San Juan, recital de Música de Cámara, por Pedro Corostola (violoncello) y Luis Rego (piano).

Día 12, en el antiguo Monasterio de San Juan, recital de piano a cargo de Antonio Baciero.

Día 13, en la ex-colegiata de Covarrubias, recital de órgano por Miguel Angel Callantes.

Daí 14, en la capilla del Condestable, de la Catedral, recital de órgano por Montserrat Torrens.

Día 15, en el antiguo Monasterio de San Juan, recital de clavicordio por José Luis González Uriol.

Día 16, en el antiguo Monasterio de San Juan, recital de guitarra a cargo de Ernesto Bitetti.

Día 17, en la capilla del Condestable, concierto a cargo del grupo L.E.M.A.

ANCHA ES CASTILLA

REVENGA, ENTRE EL PASADO Y EL FUTURO

Por Fray Valentín de la CRUZ, O. C. D.

DESDE hace más de mil años la carretera de Burgos a Soria es nervio del romancero. Caminar por ella es recoger en la concha de nuestro romanticismo las viejas estrofas que, con fondo de cascos de caballos y chasquidos de espadas, entonaban los mesnaderos, los monjes y los pobladores que buscaban las tierras, entonces de promisión, del alto Duero. La Mamblas a un lado Lara al otro escoltan nuestros recuerdos. En Hortigüela nos saluda el Arlanza y el río nos entrega sus efluvios de coplas y colores. Luego Cascajares y sus gracias románticas y Barbadillo, señorío de Flámula, a la que el pueblo llama Lambra, la fémina de las hisrias de los Siete Infantes. Y Salas, la ciudad serrana, nerviosa y coqueta.

De Salas a Soria hay dos caminos: uno se enreda con el ferrocarril de Santander al Mediterráneo, esperando que algún día sea de hecho lo que desde hace medio siglo es de derecho. El otro camino se lanza a la izquierda, hacia la sierra, con la misma decisión con que lo trazaron los ingenieros romanos. Por Castrillo y Palacios, Arlanza arriba, llegamos a Quintanar, la bien iluminada. Aquí trazamos mentalmente un triángulo cuyos vértices sean Canicosa, Regumiel y Quintanar. Es un triángulo verde y bienoliente, bucólicamente erizado por las púas de legiones de pinos. A ese triángulo le buscamos el centro, auscultamos su corazón y ¡oh casualidad! lo que resulta centro geográficos de los tres municipios es, al mismo tiempo, corazón moral y devocional de los serranos. ¡Es Santa María de Revenga!

Ahí está la ermita de la Señora y la casona de las Juntas y la esplanada luminosa, el arroyo Torralba con sus permanentes canciones y la roca silenciosa que sirvió de cementerio hace muchas centurias; sobre las sepulturas antropomorfas se han desvelados los restos de una basílica visigótica sin que la ciencia nos haya esclarecido aún si la basílica es contemporánea o posterior a las sepulturas. Este paraje, bajo su espeso silencio, guarda un tesoro de impresionantes secretos que al historiador le gustaría desvelar a golpe de documentos. Sería hermoso y positivo reconstruir la vida multisecular de estos pinares en sus poblados extintos de La Cerca y Revenga, las dos veces vendida.

En espera de mejores hallazgos, sabemos ciertamente que en la repoblación cristiana del siglo nono, estos valles y estos pasos se animaron con gentes de las Asturias de Santillana y de Vasconia que buscaban, bajo la protección de los primeros condes de frontera, tierras más aptas al socaire de las algaras morunas. Junto al poblado hubo un monasterio. Monjes visigóticos, isidorianos, alzaron sus plegarias trinitarias y sus incensarios con perfumes de hierbas y resinas de estos bosques. Pero en el año 1.008 este monasterio estaba desierto, silencioso. ¿Cuándo lo abandonaron los monjes? Yo creo que durante las acometidas de Almanzor, muy posiblemente en aquella tan brutal de 1.002, en la que tras la victoria de Canales, al otro lado de la sierra, destruyó el monasterio de San Millán de la Cogolla. En ese año de 1008, remansadas las aguas por la muerte del "hagib", Sancho, el de los buenos fueros como decía el pueblo, "conde de toda Castilla" según reza el viejo pergamino, dona el monasterio de Revenga al abad Martín y a su comunidad de San Millán. El documento, firmado por tres obispos y cuatro altos dignatarios, advierte que el monasterio está desierto, pero que se entrega con todas sus pertenecias de tierras y viñedos y con castillo Busto que sospecho es el actual Quintanar de la Sierra.

Así Revenga contribuyó al resurgimiento de la gloriosa abadía de San Millán de la Cogolla, centro religioso, político y cultural de la España reconquistadora. Los avatares siguientes son más fáciles de seguir, la nueva repoblación y la despoblación final; la entrega de estos territorios en 1213 a la Abadía de San Pedro de Arlanza por voluntad de Alfonso VIII; los litigios celebérrimos y sonados entre los municipios limítrofes; la presencia de la omnipotente Mesta; la actuación de las guerrillas de Merino contra Napoleón y las galopadas de Balmaseda durante la primera guerra carlista.

Todo aquí es evocador y al historiador le aturden los gritos de los tiempos pasados, aunque el alma se ensancha a la sombra y cobijo de esta ermita. Porque la fortaleza y brillo de la creencia de los primeros pobladores cristianos se palpa aún junto a esta imagen de nuestra Señora que preside el crecimiento de cada pino y la vida de estos serranos. Ella es como una flor de pino, perfumada y sutil, que el viento lleva a cada corazón.

En su fiesta, Nuestra Señora de Revenga imanta a los tres pueblos comuneros. Porque hoy, y desde el siglo XVII según mis cálculos, entonces bajo los ojos bondadosos de los abades de Arlanza, Revenga es administrada mancomunadamente por Canicosa, Quintanar y Regumiel. Los pueblos han establecido un rotación trienal de responsabilidades. Cada pueblo manda y ejecuta durante un año. El traspaso de poderes se verifica en la fiesta del último domingo de Mayo.

La romería es pintoresca y de noble sabor castellano. Al marco incomparable del carco incomparable del pinar llega primeramente el pueblo a quien ha competido durante ese año la administración. Viene el Ayuntamiento y el predicador. Traen la cruz parroquial y el alto pendón rojo al viento. Cuando asoma otro de los pueblos por su respectivo término, los primer llegados salen con seriedad a su encuentro. Al acercarse, las cruces y los pendones, llevados éstos por hombres forzudos, se saludan tres veces inclinándose gravemente. Luego las cruces y pendones se cruzan en abrazo de fe, hermandad y tradición. Finalmente las autoridades se saludan deseándose la más festiva convivencia. En doble comitiva van ahora en busca del último pueblo y el rito se repite con el mismo compás.

Los tres Ayuntamientos se dirigen en seguida a la ermita y, tras saludar a la Virgen, su Reina común, salen a la esplanada. En andas, llevadas por jóvenes ataviadas con el bellísimo traje serrano, que huele a romero y membrillo, la Virgen va con ellos. Los tres curas párrocos, revestidos con solemnes capas, entonan latines, cuando lo consiente la banda de música que estremece a los pinos con sus vigorosas melodías. Devotas descalzas escoltan a la Señora que es saludada marcialmente por los guardias civiles. Los pueblos siguen tras el cortejo y los chiquillos con un ojo miran a la Virgen y con otro inspeccionan el hermoso ramo cuajado de dulces, botellines y cigarros que se sorteará luego entre los romeros.

Hay luego una misa solemne en la que el predicador hace la competencia a los rumores del viento cantando los loores de Nuestra Señora de Revenga y ahonda la fe de los corazones. Pajarillos osados, que se han colado en la ermita, van piando de viga en viga confirmando las verdades del orador.

Por la tarde, los Ayuntamientos y los vecinos conspicuos se reúnen en la casona de Juntas en un café coloquio, en una especie de ONU confiada y humorista en la que el humo de las farias suple a las amenazas termonucleares y las tazas de café "de puchero", escoltadas por anises y coñacs, recuerdan los micrófonos envenenados del hemiciclo mundial.

Se rifa el ramo; el agraciado escapa cuanto antes de la nube de amigos improvisados que le felicitan y piden participación. Se transmiten los poderes al pueblo al que corresponde gobernar Revenga y su pinar por otro año y, cuando el campanil llama, se reza el rosario y los pueblos se despiden, en corporación, de la Señora, hasta el año que viene.

En la esplanada, ocupada por baratilleros, continúa la romería en un baile tradicional y robusto, hasta que las sombras se alargan y un hálito fresco del pinar encoge la piel e invita a recogerse. Cae el silencio. La noche vela ahora a la Virgen. Pero la lección de fe, de convivencia digna y tradición protocolaria se ha renovado una vez más. María, que es Emperatriz, velará por sus vasallos que, en este caso, son los hombres y también los pinos.

Próximo comentario: XI. — Llama el 999.

LA UNION SOVIETICA VISTA POR UN ESPAÑOL

XII

Aspectos del derecho soviético

Erevan. — (Crónica para DIARIO DE BURGOS, por Ricardo Estarriol de «La Vanguardia»). — Es evidente que la simple enunciación de un principio en las leyes o la constitución de un país no bastan para garantizar la observancia de dicho principio. Es preciso analizar su aplicación práctica.

Concretamente, para conocer la praxis en la aplicación del proclamado principio de la libertad de asociación y reunión era necesario examinar la conducta del Estado y la sociedad frente a los fenómenos asociativos. Sobre este asunto tuve con el presidente del Colegio de Abogados de Moscú una larga conversación en el curso de la cual tratamos también otras cuestiones del derecho soviético. Parecidas preguntas hice algunas semanas más tarde al profesor Nedbailo, catedrático de filosofía del derecho en la Universidad de Kiev (Nedbailo había sido presidente de la comisión de derechos humanos en la 23 asamblea general de las Naciones Unidas).

El código civil ruso, no soviético (que no existe, ya que en la Federación Soviética cada una de las Repúblicas tiene sus propias leyes civiles, muy semejantes entre sí), prevé en sus artículos 23 al 40 los diversos tipos de personalidad jurídica. En primer lugar se encuentran las organizaciones públicas (por ejemplo, la Universidad, las empresas industriales, las empresas agrícolas, etc.). En segundo lugar, las cooperativas, que han alcanzado un desarrollo considerable. Y en tercer lugar las llamadas «organizaciones sociales», un término que requiere una adecuada explicación. Ni la Consitución, ni la ley prevén la formación de asociaciones privadas.

Al estudiar esta cuestión tropecé siempre con la misma dificultad: o bien mis interlocutores no entendían mis preguntas o bien yo no podía comprender sus respuestas. Y ello no era debido a dificultades linguísticas, sino a que los conceptos que manejábamos eran tan radicalmente distintos que un diálogo se hacía extraordinariamente difícil.

El caso de las asociaciones públicas y de las cooperativas es bastante claro, aunque aquí tuve también dificultades. Por ejemplo, me fue absolutamente imposible saber si en la Unión Soviética se hacía alguna distinción entre lo que en el Occidente llamamos empresas públicas o nacionalizadas (por ejemplo, la Renfe en España) y las empresas paraestatales (que en España se denominan «empresas autónomas», porque —a pesar de tener forma privada civil— la propiedad pertenece al Estado). Mi pregunta no tenía carácter académico: desde el primer día, en los folletos turísticos de la Inturist pude leer que dicha empresa era una sociedad anónima por acciones. Ello me hacía suponer que, por lo menos sobre el papel, en la Unión Soviética existía este tipo de sociedades de estatuto privado en poder del Estado.

La mayor parte de las veces recibía la misma respuesta: «En la Unión Soviética no existe la propiedad privada sobre los medios de producción, todo pertenece al Estado».

Yo intentaba decir que la autonomía de acción de una empresa podía diferir mucho en el caso de que se tratara de una sociedad de administración directa o de una sociedad autónoma en propiedad del Estado. No hubo forma: «todo pertenece al Estado» me repetían con una insistencia obsesiva. Hasta que, finalmente, pude darme cuenta de que mis informadores tenían razón. La forma jurídica no tiene para ellos ninguna importancia en absoluto. La actividad de todas las empresas está dirigida de hecho por el omnímodo poder del Estado y controlada por el Gosplan. Todo lo demás, son formas accesorias que no tienen importancia.

Cuatro tipos de cooperativas han alcanzado un gran desarrollo en la Unión Soviética: los koljoses (granjas colectivas), las cooperativas de consumo, las cooperativas pesqueras y las cooperativas de construcción de viviendas. Sobre cada una de ellas trataré de hablar al tratar los diversos sectores de la economía.

Finalmente, quedan las llamadas organizaciones sociales. No pertenecen al Estado —y, por lo tanto, su presupuesto no forma parte del presupuesto nacional— y persiguen un fin de utilidad pública.

En otras palabras, no es posible fundar una asociación que no tenga fines de utilidad pública. Incluso aquí se observa el poco interés que tienen estas distinciones en la Unión Soviética. El presidente de la asociación de emigrados políticos españoles en la Unión Soviética, el señor Herráiz, con quien hablé en el club de los españoles en Moscú, me dijo muy orgulloso que su organización era una organización pública: «Nuestra asociación fue aprobada por un derecho del Soviet Supremo», me decía como para reforzar su afirmación. En realidad lo que él quería decir es que se trataba de una organización «social» (obschestveni) y no «pública» (gosudarstveni), en todo caso no «privada» (chastni). La causa de estas confusiones —que he podido observar numerosas veces en el curso de mis conversaciones no es tan sólo de naturaleza objetiva, sino linguística. La palabra obschestveni procede de la raíz «obsche...», que significa tanto como «general», «común», o como el prefijo castellano «pan...». Para el término «social» en sentido político utilizan los rusos la palabra «sotsialni».

Tanto al abogado de Moscú como al profesor de Kiev les hice la misma pregunta: imagínese usted que nosotros tres queremos fundar una asociación que no tenga fines de utilidad pública, por ejemplo, para fomentar el uso de las corbatas rojas. Redactamos unos estatutos, fijamos unas condiciones de ingreso, los fines sociales, los medios de la asociación, etc. ¿Qué sería esto? A pesar de que a ambos les había dicho que se trataba de un ejemplo, la respuesta fue semejante:

—En la Unión Soviética todo el Mundo tiene libertad para vestirse como quiera: con o sin corbata. No hace falta organizar asociaciones especiales para ello.

—¿Pero si nosotros, a pesar de ello, queremos fundarla?

—No hay ninguna necesidad.

—Pero ustedes consagran el principio de la libertad de asociación en su Constitución, ¿cómo se concilia esta solemne declaración con la realidad de que sólo pueden constituirse asociaciones de utilidad pública, según la interpretación que le dé el Estado a esa utilidad pública?

—Efectivamente, en la Unión Soviética hay libertad de asociación.

—¿Y cómo se constituye una asociación?

—Pero usted qué desea saber: ¿Quién puede tener personalidad jurídica en la URSS o cómo se aplica el principio de la libertad de asociación?

—Para un jurista occidental es muy difícil concebir una libertad de asociación sin la posibilidad de que esta asociación pueda actuar en la vida social. Una cosa sin la otra parecería una utopía.

—Son dos problemas radicalmente distinos.

—Lo siento, pero me parece que me he explicado mal: ¿Qué significa el reconocimiento de la posibilidad de asociarse, si no existe la posibilidad de que esta asociación tenga capacidad de actuar en la vida social?

—La asociación que usted ha propuesto es evidentemente innecesaria. Y para cumplirse otros fines tenemos ya una gama de asociaciones, a las que usted puede asociarse libremente.

Fue absolutamente imposible continuar. Y, en cambio, el profesor empezó a recitarme una lista de asociaciones deportivas, culturales, científicas, juveniles, sindicales, de defensa, de beneficencia, etc. Y oficialmente: «nosotros no temos, por ejemplo, libertad para organizar asociaciones fascistas, racistas, etc. En estas cuestiones observamos fielmente el artículo final de la declaración de los derechos humanos y exigimos que la República Federal alemana prohíba también tales organizaciones».

A pesar de que aquélla se había convertido ya en la conversación más desagradable que yo había sostenido en la Unión Soviética, quise saber la razón de la existencia de sociedades anónimas en la Unión Soviética. Con una diligencia que casi rayaba la ingenuidad, el profesor Nedbailo se paresuró a asegurarme que las acciones no estaban en poder de los explotadores.

—¿Tiene, por lo tanto, el Estado todas las acciones de estas sociedades?

—En el caso de la Inturist —que es el que conozco— existen también participaciones de capital extranjero, pero nosotros tenemos la mayoría.

—¿Quién compró esas participaciones en el extranjero?

—No lo sé.

La Inturist fue fundada en 19[illegible], en una fecha en que no existían más Estado socialista que la Unión Soviética, lo cual abre la posibilidad de que tales participaciones se encuentren efectivamente en poder de alguna empresa occidental.

Otra cuestión que traté en mis conversaciones con juristas fue la existencia del registro de la propiedad. Esta pregunta —que, por desgracia también irritó al profesor Nedbailo y desconcertó a la mayor parte de mis interlocutores— tenía sus razones. En Hungría y Polonia, por ejemplo, continúan existiendo los registros de la propiedad y en ellos continúan figurando los campesinos como propietarios de su terreno: en Polonia, muchos de ellos como propietarios no colectivizados y en Hungría como propietarios de una parcela aportada a la cooperativa para su explotación. En Hungría, incluso, muchos de los campesinos que han emigrado a la ciudad continúan recibiendo rentas por su terreno, aunque el partido magiar se esfuerza por resolver esta evidente anomalía en un régimen comunista que por definición condena al disfrute de la plusvalía o de los frutos del capital.

Yo pensaba lo siguietne: las cooperativas son entes independientes, distintos formalmente del Estado y, por ello, sería lógico que en la URSS aparecieran inscritas en el registro de la propiedad. Por otra parte, después de la nacionalización del suelo, debería aparecer el Estado como propietario. Pero el Estado tiene también muchas formas de manifestarse en la Unión Soviética: puede ser la Unión, una de las repúblicas, una provincia, un municipio, una fábrica, la universidad, etc.

La primera dificultad fue la de explicar lo que era un registro de la propiedad (pazemelnaia kniga), que con frecuencia confundían con el catastro (katastr). A pesar de la inapreciable ayuda que me prestaron algunos colegas soviéticos, no me fue posible en este viaje visitar una de esos libros de registro de la propiedad, aunque me han asegurado que efectivamente existen.

Naturalmente, la imporancia de ese libro como título de propiedad ha desaparecido, pero continúan xistiendo en la Unión Soviética ciertos derechos reales, como por ejemplo servidumbres y obligaciones cualificadas, como arrendamientos perpetuos, de los cuales debe quedar constancia en algún lugar. El escaso interés que esta cuestión tiene para los soviets se refleja en la displicente respuesta de otro profesor de universidad, un procesalista de Kiev, que con un humor bastante macabro me dijo: «Durante la revolución, los quemamos todos...». Y cuando advirtió mi mirada de sorpresa, continuó: «Y no sólo quemamos los libros del registro de la propiedad, sino las casas de los propietarios».

SE VENDE O APORTA SOLAR EDIFICABLE

AVENIDA YAGUE

AVISOS:
Teléfono 205878 — BURGOS. — SR. ROYUELA.
Teléfono 2091101 — MADRDID — CEFERINA DURAN.

ABSTENERSE INTERMEDIARIOS

LAVADORAS AUTOMATICAS
Adquiéralas en comodísimos plazos.
CAMPO
GRANDES ALMACENES

permar

RENUEVA SISTEMA Y PRECIO

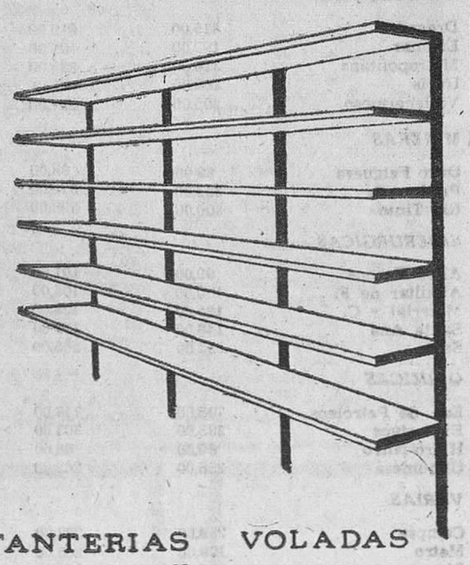

ESTANTERIAS VOLADAS y DE TODO TIPO

DISTRIBUIDOR:
PERMAR - JOSE PASCUAL
C/. Herreria 19
Telf. 212020 VITORIA

REPRESENTANTE:
Sr. JUAN DE JUAN
C/. San Pedro de Cardeña 96
Telf. 200392 BURGOS

REGALAMOS «16 NOVELAS Y CUENTOS» ATRAYENTES Y SUGESTIVOS ALBERGADOS EN CUATRO TOMOS A TODO COMPRADOR DE LA

GUIA MEDICA SEXUAL

por el Dr. J. P. Oliveras

¡¡LA COMPLEJA VIDA SEXUAL EXPUESTA CON RIGOR Y CLARIDAD!!

CON LA PAUTA GRAFICA DEL METODO OGINO PARA LA REGULACION DE NACIMIENTOS

Principales temas de la obra: Detalles del sexo masculino. Detalles del sexo femenino. La atracción. Preludio del amor. Erotismo y ternura. Relaciones sexuales normales y anormales. Fisiología del acto. Erotización. Frecuencia. Métodos fecundativos. Períodos estériles. Método Ogino. Tablas. Gráficos explicativos. Erotismo. Lo que son las lacras sociales. Perversión y perversidad. Satiriasis. Exhibicionismo. Vampirismo. Masoquismo. Inversiones. Generación. Declinación sexual femenina. Declinación sexual masculina. Cómo compensar los trastornos hormonales, corporales y psíquicos. Cómo evolucionar en las edades críticas, etc., etc.

ENCUADERNADA EN TELA, ORO Y SOBRECUBIERTA
370 PAGINAS, CON DIBUJOS Y GRABADOS
PRECIO: 165 PESETAS
(más 12 pesetas de gastos)

Solicito «GUIA MEDICA SEXUAL», a REEMBOLSO de 165 pesetas, más 12 pesetas de gastos, total 177 pesetas acompañada del REGALO de DIECISEIS NOVELAS ATRAYENTES Y SUGESTIVAS que van albergadas en cuatro tomos. Cada cuento tiene aproximadamente unas 50 páginas. Valen las dieciséis novelas: 120 pesetas.

ADEMAS REGALAMOS el libro de la risa «CHISTES DE RODRIGUEZ Y VIUDOS DE VERANO» ¡Miles de carcajadas! con los más graciosos chistes que sobre los que teniendo ya la familia en la Sierra, lo están pasando «bomba» en el Madrid de nuestros pecados...

D. ... ...
Calle ... ...
Población ... ... Prov. ... ... D. B.

Rellene este cupón con MAYUSCULAS y envíelo a
LIBROS ADEGA
Calle de ARAGON, número 385 — BARCELONA—13
No admitimos giros. No enviamos al extranjero.

¡¡OCASION!!
Calzados LUIS

UN EXPERTO EN MUEBLES
muebles evelio
VITORIA, 56... 58, 60, 62

M.E.C.D. 2017

Robo en el Museo Arqueológico de Esmirna

Los ladrones mataron al vigilante y se apoderaron de joyas de incalculable valor

Esmirna, Turquía (Efe-Reuter). — La Policía de Esmirna ha interrogado a 182 personas en sus intentos por descubrir a los ladrones que se apoderaron de diversos tesoros del Museo Arqueológico valorados en varios millones de dólares.

Ninguna de las personas que han sido interrogadas han sido detenidas, según ha informado el jefe de la Policía y aparte de un botón de camisa, no se tiene ninguna pista del robo.

Joyas de oro, de un valor incalculable dado que datan de hace 3.000 años fueron robadas el jueves por la noche. Los ladrones mataron al vigilante del museo.

En los últimos veinte años se han registrado nueve robos de considerable importancia en el tesoro arqueológico de Turquía y muchas de las piezas robadas fueron llevadas de contrabando al extranjero, incluso antes de haber sido expuestas en un museo.

NUESTROS TELEFONOS:

ADMINISTRACION 207148.

REDACCION 201280.

El conflicto árabe-israelí entra en una fase de desgaste

Se asiste a un recrudecimiento de las actividades bélicas

Nasser ha dicho que la lucha se orienta hacia una «guerra larga»

Rabat.— (Por Daniel Alvarez, delegado de la Agencia "Efe").

La guerra árabe - israeli —pues como guerra hay que designarla y no caben paliativos ya— ha entrado en una fase de desgaste en la que trata de llevar la iniciativa la aviación egipcia.

En apoyo de esta teoria, mantenida hoy por la mayoría de los observadores, se cita la incursión aérea de fuerzas mixtas de la "RAU" contra las posiciones israelíes en el Sinaí, registrada ayer, domingo. Se hace notar que es la primera vez que dichas fuerzas toman la iniciativa en esta clase de incursiones, ya que los que se produjeron en el curso de la semana pasada fueron en respuesta a ataques de los aviones de Tel Aviv contra las posiciones egipcias de la orilla del canal de Suez.

Desde la guerra de los seis dias, de Junio de 1967, no se ha asistido a un recrudecimiento tan fuerte de las actividades bélicas como en los últimos días. Ello se ha producido a raiz del discurso del presiente Nasser, el miércoles último, en el que advirtió, entre otras cosas, que la aviación de la "RAU" respondería adecuadamente en lo sucesivo a los ataques israelíes. También dijo, en aquella ocasión, que el conflicto se orientaba hacia una "guerra larga", en la que el tiempo no habría de contar para nada, y tan sólo habría de tenerse en cuenta las aspiraciones de los árabes de reconquistar los territorios ocupados por las fuerzas hebreas.

Así, pues, el tiempo, ha de ser desde ahora, un aliado de la causa de los egipcios y palestinos. A estos últimos corresponde hostigar a su "enemigo" mediante las guerrillas y las acciones terroristas, mientras que aquéllos se adjudican el papel de las "operaciones de desgaste" y los asaltos a las posiciones israelíes. Todo ello obedece a una nueva táctica, que marca la etapa en que ha entrado el conflicto. En principio, fue de operaciones aisladas. Ahora se mantiene esta táctica, pero con objetivos mucho más amplios al tiempo que se trata de evitar la generalización del conflicto y de rescatar poco a poco los territorios ocupados.

REFUERZOS AEREOS

El Cairo (Efe - UPI). — Un portavoz del ejército egipcio ha declarado que Israel ha trasladado a la península de Sinaí grandes cantidades de aviones.

Según señaló, las instalaciones egipcias de radar captaron un fluido tráfico aéreo israelí. No obstante, no ha sido mencionado el número de aviones en cuestión.

El anuncio ha sido hecho tras una semana de incursiones aéreas, en ataques y contraataques que comenzaron con incursiones israelíes sobre posiciones egipcias el pasado 20 de Julio.

El hogar de los novios burgaleses en:

muebles evelio

VITORIA, 56... 58, 60, 62

ENCARGADO DE MUELLE

PREFERIBLE JOVEN, EXPERTO EN FACTURACION Y CONTROL DE MERCANCIAS, NECESITA EMPRESA NACIONAL DE TRANSPORTES

★ Interesa persona con ganas de trabajar y crearse porvenir dentro de la empresa.
★ Remuneración a convenir.
★ No es imprescindible carnet de conducir.
★ Escriba a la referencia 1.020 o solicite entrevista a:
MARIANO RICO — PUBLICIDAD
San Juan, 41. — Teléfono 203906. — BURGOS.

EL VIAJE DE NIXON

(Viene de primera página)

Durante su visita de 25 horas a Indonesia, que ha constituído su segunda etapa en la gira que realiza por cinco países de Asia, Nixon repitió el tema que lanzó en Filipinas sobre «cooperación económica norteamericana y soluciones asiáticas para los problemas de Asia».

No hizo alusión alguna a compromisos militares, pero su omisión estuvo dirigida a subrayar que el papel de los Estados Unidos en Asia, cuando termine el problema del Vietnam, será el de ayuda económica, más bien que militar.

INVITACION A SUHARTO

Yakarta (Efe-UPI). — Durante su visita a Yakarta, el presidente Nixon, de los Estados Unidos, trató, con el presidente Suharto sobre la cuestión vietnamita y otros problemas de Asia.

Al abandonar Yakarta el presidente Nixon declaró que salía del país «con el convencimiento de que el futuro de Indonesia se halla en buenas manos».

Nixon ha invitado a Suharto a visitar los Estados Unidos, invitación que ha sido aceptada por el presidente de Indonesia.

NUEVO SISTEMA DE SEGURIDAD COLECTIVA

Tokio (Efe). — El ministro del Exterior indonesio Adam Malik, reveló que los Estados Unidos habían propuesto un nuevo sistema de seguridad colectiva para el Sudeste asiático durante la visita del presidente Nixon, según informa el corresponsal de «Kyodo» en Yakarta.

Malik hizo la revelación en una conferencia de Prensa después de la marcha de Nixon el lunes.

Dijo que la propuesta se hizo durante las conferencias entre funcionarios estadounidenses e indonesios.

Añadió que Indonesia prometió estudiar el plan pero rehusó dar más detalles.

EN BANGKOK

Bangkok (Efe-Reuter). — El presidente Nixon ha llegado hoy a esta capital, procedente de Yakarta. Permanecerá tres días en visita oficial a Thailandia.

RATIFICACION DE COMPROMISOS

Bangkok (Efe-Reuter). — El presidente Nixon que llegó a esta capital procedente de Yakarta está tratando de calmar los temores que ha suscitado en los dirigentes de Thailandia la nueva línea política de Estados Unidos en Asia con unas declaraciones destinadas a fortalecer la solidaridad entre ambos países.

En unas declaraciones dadas a conocer hoy por la Secretaría de Prensa de la Casa Blanca, el presidente Nixon dice conocer plenamente el hecho de que Thailandia tiene un especial interés en que siga la línea fuerte de la decisión norteamericana en Asia y en el Pasífico.

«Cumpliremos estos compromisos no solamente porque los consideramos promesas solemnes y obligaciones nuestras, sino también porque reconocemos igualmente importante que las naciones unidas del Sureste asiático comparten con nosotros la misma suerte vital para la paz y la prosperidad del futuro de esta zona del Mundo» dice Nixon en Asia y en el Pacífico.

Refiriéndose al tratado de la Seato, del que Thailandia y Estados Unidos son miembros firmantes, Nixon añadió que este tratado «no es ni será un trozo de papel cualquiera».

GOLPE DE MANO

Bangkok (Efe-Reuter). — Grupos de guerrilleros thailandeses han atacado hoy —por primera vez en un año— la base norteamericana de Udorn. Pocas horas antes de que llegara el presidente Richard Nixon a Bangkok.

Los Estados Unidos mantienen actualmente cinco grandes bases militares en el Centro y Nordeste de Thailandia, en las que hay destacados unos cuarenta y cinco mil hombres del Ejército del Aire U.S.A.

La mayor de estas bases es la de Udorn, especializada en vuelos de reconocimiento y desde el cual, algunas veces, salen misiones de bombardeo del Vietnam.

EL FUTURO DE OKINAWA

Tokio (Efe-UPI). — William P. Rogers, secretario de Estado norteamericano, ha dicho que tiene la confianza de que Estados Unidos y Japón lleguen a «un mutuo acuerdo» sobre el estatuto futuro de Okinawa.

En unas breves declaraciones que ha hecho a los periodistas a su llegada a la base de las fuerzas aéreas en Yokota, cerca de Tokio ha dicho que tiene la confianza de que «nuestros Gobiernos trabajando juntos llegarán a un acuerdo mutuo que tendrá en consideración los intereses mutuos».

Mañana iniciará unas conversaciones con los dirigentes japoneses.

DEFENSA DE LAS ARMAS QUIMICAS

Washington (Efe). — El ministro de Defensa norteamericano, Melvin Laird, justificó hoy la fabricación de armas químicas y bacteriológicas por los Estados Unidos como una de las razones para evitar que se llegue a una guerra de esa especie.

Laird dijo a un grupo de funcionarios del Pentágono que los soviéticos aventajan a los Estados Unidos en la posesión de dichas armas.

«Si nosotros deseamos asegurarnos de que tales armas nunca serán usadas, debemos estar en disposición de usarlas», fue el argumento empleado por Melvin Laird.

¡¡REBAJAS!!

Calzados LUIS

Probable mediación del Papa

(Viene de primera página)

geria y la provincia de Biafra se considera como «muy posible» de acuerdo con una información publicada esta mañana por el diario «Le Courrier», órgano oficial católico de Suiza que se edita en Ginebra.

El matutino afirma que «existen claros indicios» de una acción diplomática realizada por la Secretaría de Estado del Vaticano, en el curso de las últimas semanas, para la realización de una entrevista de Pablo VI en Kampala (capital de Uganda) con representantes de Nigeria y Biafra, en un intento de pacificación.

«Le Courrier» afirma que Pablo VI «confirmó implícitamente de su deseo de realizar una mediación de paz entre Nigeria y Biafra durante la visita a Kampala en el curso de la alocución que pronunció ayer». El diario recoge las siguientes frases pronunciadas por el Pontífice al referirse al inminente viaje: «Una intención ardiente y dolorosa: la paz».

También señala el portavoz católico que monseñor Carlos Bayer, secretario de Cáritas Internacional, se encuentra actualmente en Biafra «para tratar, según se afirma, la cuestión de la entrevista». La información termina indicando que, según noticias de la Prensa africana, los gobernantes de Nigeria están dispuestos a participar en las «conversaciones de paz» con motivo de la presencia de Pablo VI en Kampala. Finalmente se recuerda que en el programa de la visita «numerosas horas de permanencia de Pablo VI no están ocupadas por ninguna actividad oficial».

PROPUESTA DE TREGUA

Owerri (Bifra) (Efe-Reuter).— El dirigente biafreño general Odumegwu Ojukwu ha propuesto una tregua que regirá durante el tiempo que Su Santidad el Papa Pablo VI esté en Africa, según se ha anunciado hoy oficialmente.

El presidente de Uganda, doctor Milton Obte, invitó al general Ojukwu y al jefe del Gobierno federal de Nigeria, general Yakubu Gowon para que vayan a Kampala durante la permanencia de Su Santidad en dicha ciudad. El general Gowón declinó la invitación pero va a enviar a dos representantes, desconociéndose si el general Ojukwu ha aceptado.

DESAPARICION

Roma (Efe). — La Policía italiana ha sido encargada, por parte de las autoridades civiles del Vaticano, de hacer gestiones para averiguar el paradero de Gaspar Holzgang, un miembro de la guardia suiza que, a finales del pasado mes de Junio, abandonó el servicio sin previo aviso y desde entonces no se han tenido más noticias de él.

En el Vaticano se ha guardado, durante todo ese tiempo, la más absoluta reserva sobre la desaparición o deserción del joven suizo, el cual todavía no había cumplido los dos años de servicio que libremente eligen los jóvenes helvéticos que quieren pertenecer al mencionando Cuerpo pontificio.

¡¡REBAJAS!!

Calzados LUIS

ALQUILER
VENTA
NAVES INDUSTRIALES
1.000 — 500 m.²
Facilidades de pago
Teléfono 209551

Franco, en Meirás

(Viene de primera página)

ministro de Marina, gobernador civil de la provincia, presidente de la Diputación, los delegados de Obras Públicas y de Información y Turismo y otras autoridades.

El jefe del Estado cortó la cinta del camino de acceso, que ha sido construído por la Diputación provincial. A continuación visitó detenidamente las obras del nuevo edificio del club social que se construye actualmente en «La Zapateira». Tras despedirse de las autoridades, el Caudillo permaneció en el club en unión del ministro de Marina. Seguidamente, acompañado del directivo de la Sociedad, don Joaquín Guimaraens Garuncho, el Caudillo jugó una partida de golf y hacia las dos y cuarto de la tarde, emprendió el regreso al Pazo de Meirás.

¿VISITA DEL PRINCIPE Y SU AUGUSTA FAMILIA?

La Coruña (Logos).—Aunque no se ha confirmado oficialmente, parece seguro que en fecha próxima llegará a esta capital el Príncipe de España, don Juan Carlos de Borbón y Borbón, junto con su esposa la Princesa doña Sofía, así como los tres hijos del matrimonio. Parece ser que los Príncipes se hospedarían en la residencia del Jefe del Estado en el Pazo de Meirás. Durante su estancia, el Príncipe de España, don Juan Carlos, asistirá al Consejo de ministros que se celebra anualmente en el Pazo de Meirás.

Los astronautas tendrán que pagar cualquier llamada telefónica particular

Mientras permanezcan en cuarentena

Washington. — Medalla conmemorativa del viaje a la Luna del "Apolo 11" que será puesta en circulación en Septiembre próximo. Ha sido diseñada por el escultor Ralph J. Menconi y será vendida al precio de 35 dólares. Su material será de plata pura. (Telefoto UPI-CIFRA)

(Viene de primera página)

el próximo 11 de Agosto, están reunidos hoy, por segundo día consecutivo, con un grupo de funcionarios de la NASA, en el "laboratorio de recepción lunar", suministrando información para próximos viajes a la Luna.

CUARENTENA PARA LOS CIENTIFICOS

Washington (Efe). — Un legislador de la Cámara baja norteamericana ha pedido hoy que los catorce científicos que analizan los fragmentos de la Luna sean aislados para evitar que contaminen a otras personas con microorganismos extraterrestres que posiblemente contienen muestras selenitas.

El representante Fletcher Thomson dijo que los científicos se han apresurado a examinar las muestras de la Luna y que debieron esperar por lo menos, el informe final de los médicos que auscultan a los astronautas de la misión "Apolo XI".

TENDRAN QUE PAGAR

Houston (Efe-Reuter). — Los tres astronautas del "Apolo XI" tendrán que pagar cualquier llamada telefónica particular que hagan durante sus tres semanas de cuarentena en el "laboratorio de recepción lunar".

Uno de los funcionarios de la Oficina de Prensa del laboratorio dijo a los periodistas que Neil Armstrong, Michael Collins y Edwin Aldrin, disponen, cada uno, de un teléfono en su dormitorio.

Contestando a una pregunta, manifestó que si un astronauta efectúa una llamada que esté relacionada con asuntos oficiales no le será cargada la conferencia, pero si es para asuntos particulares tendrá que pagarla.

EMPRESA DE IMPERMEABILIZACION
NECESITA REPRESENTANTE
relacionado con la construcción. Alta comisión. Interesados dirigirse a: Luis Morollón. Tres Amigos, 4, 6.º F. Valladolid.

VENTA DE PISOS
EDIFICIOS «LA ISLA»
Paseo de la Isla
Precio total desde
629.800 pesetas
ENTRADA UNICA
100.000 pesetas
en 10 años hipoteca
150.000 pesetas
72 mensualidades a
5.275 pesetas
Una construcción de magnífica calidad
Las cantidades anticipadas por los compradores están garantizadas por la COMPAÑIA ESPAÑOLA DE SEGUROS DE CREDITO Y CAUCION. Póliza número 13.588 (Ley 57/1968) y serán ingresadas en la Cuenta Especial número 2.670 - Caja de Ahorros del Círculo Católico de Burgos.
INFORMACION Y VENTA:
BEYRE, S. A.
OFINAS: JARDIN DE LA ISLA (frente a la cascada). — (En los propios edificios). Telfs. 207649 y 209926. — De 9 a 1 y de 4 a 7. — FESTIVOS: de 10 a 2.
VISITE NUESTRA VIVIENDA PILOTO

ICSA
INGENIEROS CONSULTORES, S. A.
CONSEJEROS DE GESTION.
BILBAO
Plaza de Federico Moyúa, 6.
Departamento de Psicología Aplicada.
Toda nuestra correspondencia es tratada en un plan estrictamente confidencial. Los interesados en la referencia siguiente número BI-1.398, deben hacer su oferta escrita suficientemente detallada para iniciar contacto personal.
Ref. BI-1.398.
DIRECTOR COMERCIAL
(Sector Electrodomésticos)
700 — 1.000.000 pesetas anuales.
BILBAO.
Consideramos que esta es una oferta auténticamente tentadora para el hombre que buscamos. La Empresa que nos encarga la selección es perfectamente conocida en el mercado nacional y dispone de una amplia red para la distribución de sus productos, que destacan por su elevada calidad (éste es el objetivo principal de la Empresa: producir con auténtica calidad). El resultado de esta sana política se manifiesta ahora en forma de unos ambiciosos planes. Para la realización de estos proyectos, la Empresa ha preparado la estructura humana, el ambiente de trabajo y los medios necesarios. Ahora desea colocar al frente de su Departamento Comercial un hombre de auténtica talla, que conozca perfectamente bien el mercado de los electrodomésticos, que esté «rodado» en puestos de similares funciones, que tenga contactos a todos los niveles y que desee dar un auténtico salto en su carrera profesional sabiendo de antemano que va a tener pleno apoyo en todas sus acciones.
La cifra indicada en la cabecera es totalmente fija e inicial y no debe ser interpretada como limitativa pues la Empresa está dispuesta a considerar cualquier proposición económica.
Los interesados en esta referencia deben escribir a A. Ferruelo (ICSA) adjuntando amplio historial profesional que será tratado confidencialmente. Este historial dará lugar a una primera entrevista en el lugar de residencia del interesado en la que daremos cuantas aclaraciones sean necesarias sobre el puesto.

Virtual resolución del conflicto entre Honduras y El Salvador

(Viene de primera página)

en privado, El Salvador reconoce como un principio de derecho interamericano lo anterior y «el carácter incondicional de la retirada de sus tropas del territorio hondureño».

«Creo que, con los elementos de juicio citados, estaremos esta noche en situación de pronunciarnos inequívocamente sobre la cuestión para la cual hemos sido convocados» terminó diciendo el canciller colombiano.

Fuentes diplomáticas de la O.E.A. aseguran esta tarde que El Salvador ha aceptado finalmente retirar sus tropas, después de una negociación en la que se han aceptado las garantías pedidas para los residentes salvadoreños en Honduras.

Fuentes diplomáticas afirman que Honduras ha decidido aceptar cualesquiera garantías pedidas por El Salvador, siempre que se aceptara primero por este país la retirada de tropas a la situación «ante bellum».

TEMPORALES EN CHILE

Santiago de Chile (Efe). — Más de un millar de personas han debido ser evacuadas de sus viviendas en el Sur de Chile, luego de un violento temporal de lluvia, viento y nieve que ha afectado a las provincias de Valdivia, Osorno, Lanquihue, Chiloe y Aysen.

CONTINENTAL AUTO
NECESITA
APRENDICES
Calle Madrid, 81
(R. O. C. núm. 1.235)

ENCOFRADORES
SE NECESITAN
en Obras y Construcciones
VICARIO
(Gamonal)

SE CLAUSURAN EN PLASENCIA LOS CONSEJOS NACIONALES DE LA J. O. C. Y DE LA J. O. C. F.

Se recibieron varios telegramas de obispos y uno del secretario de Estado del Vaticano

Plasencia (Logos). — Han sido clausurados los consejos nacionales de la J. O. C. y de la J. O. C. F. que se han venido celebrando en esta ciudad desde el día veintitrés. El acto de clausura, presidido por el obispo de la diócesis, ha sido sencillo pero emotivo en grado sumo, hallándose presentes todos los cursillistas.

En primer lugar el responsable de la zona dio las gracias a los dirigentes del Movimiento por celebrarse estos Consejos nacionales en nuestra región. Hablaron a continuación un presidente de la J. O. C., de la diócesis de Pamplona, la presidenta de la J. O. C. F. de Santander, donde el próximo año se celebrarán los consejos nacionales; el presidente de la nacional, señor Gundin, el consiliario nacional, señor Amargos y, finalmente, el obispo ,con sencillas y paternales palabras.

Fueron leídos diversos telegramas de adhesión dirigidos por varios obispos españoles y uno de la J. O. C. internacional. El texto del telegrama que Su Santidad el Papa ha dirigido a estos consejos es el siguiente: "Su Santidad, agradeciendo mensaje adhesión presidentes, presidentas nacionales diocesanos y federales J.O.C. y J.O.C.F. española reunidos en Plasencia otorga en prenda copiosas gracias divinas. Buen trabajo jornadas de estudio. Bendición apostólica, Cardenal Villot, Secretario de Estado".

DETENCION DE UN SACERDOTE

Bilbao (Cifra). — En la mañana de hoy se ha procedido a la detención e ingreso en la prisión provincial de Basauri, del presbítero don Luis María Bereciartúa, de Bérriz (Vizcaya) por orden de la autoridad judicial militar que instruye el sumario relativo a actividades terroristas.

Como se recordará, el reverendo Bereciartúa fue detenido —junto con un seminarista— el pasado día 4, por miembros de la Guardia Civil de la Comandancia de Durango en las operaciones de control montadas en carreteras vizcaínas a raíz del atraco perpetrado en la localidad santanderina de Bezana, en la sucursal de la Caja de Ahorros de Santander. En el interior del "Seat 600" en que viajaban fue encontrada una cartera de mano con abundante material considerado como propaganda subversiva. Posteriormente fue puesto en libertad, aunque hoy ha ingresado nuevamente en prisión.

EL COLEGIO CLARET
◆ Residencia para Alumnos de Preuniversitario.
◆ Tiene disponibles todavía algunas plazas.
◆ Informes: COLEGIO CLARET.
Calle de Corazón de María, 1. Madrid-2. Teléfonos: 4152154 - 4152941

AYUNTAMIENTO DE BURGOS

La Comisión Municipal Permanente, en la sesión celebrada el día 23 del corriente, aprobó los siguientes padrones, para el percibo de los arbitrios, que se indican.

Padrón Adicional número 1 para la exacción del Arbitrio sobre la Riqueza Urbana.

Padrón para el percibo del Arbitrio no fiscal sobre Tenencia de perros.

Dichos Padrones se hallan expuestos al público en la Sección de Arbitrios de la Secretaría municipal por un plazo de quince días a los efectos de notificación oficial de las liquidaciones practicadas y para que puedan ser objeto de reclamaciones. Transcurrido dicho plazo las cuotas serán firmes y se procederá a su cobro en la forma y plazos reglamentarios.

Burgos, 28 de Julio de 1969.—EL ALCALDE.

M.E.C.D. 2017

NUEVOS HOGARES

Vallejo - Requejo

A la una de la tarde de ayer y ante la milagrosa imagen del Santísimo Cristo de Burgos, en su capilla de la Santa Iglesia Catedral, se celebró el matrimonial enlace de la encantadora señorita María del Carmen Requejo Franco y el joven médico don Antonio Vallejo Villacampa.

La desposada que lucía precioso vestido de organdí y seda natural, con guipoure, penetró en el templo del brazo de su padre y padrino, don Constancio Requejo, industrial de Valladolid. El contrayente, de rigurosa etiqueta, lo hizo acompañado de su madre y madrina, doña Mercedes Villacampa, viuda del finado médico Dr. D. César Vallejo.

Bendijo la unión, oficiando asimismo en la misa de velaciones el canónigo magistral de la Catedral, doctor don Angel Cigüenza que, además, pronunció una bella plática alusiva a la ceremonia, dando lectura a un telegrama en el que Su Santidad el Papa enviaba una apostólica bendición especial a los nuevos esposos.

Concluída la ceremonia religiosa, se cumplimentó el acta matrimonial, ante la representación del juez, que ostentaba el tío del novio, don Julio Gonzalo Soto, abogado de este Ilustre Colegio. Firmaron por la desposada sus tíos, don Feliciano Díez, don Ladislao Cantalejo y don Bernardo Herce y por el novio sus tíos don Vicente y don Enrique Vallejo Arangüena y su primo, don Joaquín Vigil.

Después del banquete nupcial, celebrado en el Hotel Norte y Londres, los nuevos señores de Vallejo-Requejo, a quienes deseamos eterna luna de miel, salieron en viaje de novios en dirección a Galicia.

Reciban nuestra más cordial enhorabuena, extensiva a sus respectivas familias.

(Foto Villafranca)

Alfombras nacionales y extranjeras
muebles evelio
VITORIA, 56... 58, 60, 62

FALLECE EL OPERADO DE ANGINA DE PECHO, EN SEVILLA

La muerte fue originada por un infarto

Una muchacha italiana va a ser objeto de delicada operación de urología en Barcelona

Sevilla (Cifra). — En la Sala del Hospital Central de La Macarena ha fallecido don Miguel Nieto Rojas, el enfermo de angina de pecho al que se practicara el jueves una delicada intervención quirúrgica de sustitución de una de las arterias coronarias por las arterias mamarias internas. La operación la dirigió el cirujano canadiense doctor Pierre Grondín, catedrático de la Universidad de Montreal, con la colaboración de varios cirujanos del aparato circulatorio de la Facultad de Medicina de Sevilla.

"La muerte le ha sobrevenido —ha informado a "Cifra" el doctor don Ramiro Rivera López, jefe de los servicios del aparato circulatorio de la Facultad— a consecuencia de un infarto de miocardio. Ya hace tres años el enfermo había sufrido otro y se hallaba en una situación de crisis constante de angina de pecho".

"Este nuevo infarto es precisamente lo que se temía en esta fase crítica inmediatamente posterior a la intervención. De habérsele ocluído la coronaria algún tiempo después, cuando ya las mamarias se hubieran consolidado en el corazón del enfermo, nada hubiera sucedido porque esas arterias hubieran funcionado, habrían realizado la función sustitutiva que era el objeto de la operación".

"La operación del doctor Grondín fue perfecta. Constituyó para nosotros una auténtica lección de cirugía cardíaca. En cuanto al período post-operatorio inmediato, puedo decirle que fue magnífico.

El paciente empezó a comer con apetito y se encontraba de un excelente humor. Pero todos sabíamos que su estado en estos primeros días era bastante crítico. La doble implantación de arteria mamaria interna para auxiliar a las coronarias semiobstruídas —en donde residía la novedad en España de esta operación, es decir, en ser las dos mamarias y no una, las implantadas— no eliminaba inmediatamente el riesgo de un infarto. Sobrevino el infarto ahora, bruscamente y nada ha podido hacerse por salvar la vida del enfermo".

DELICADA OPERACION A UNA MUCHACHA ITALIANA

Barcelona (Cifra). — En un intento por salvarle la vida, una muchacha italiana, a recomendación de varios urólogos de su país, será operada en el Servicio de Urología del Hospital Clínico y provincial de Barcelona. La Seguridad Social española, de acuerdo con la de Italia y, en cumplimiento de los convenios que existen entre los dos organismos, ha facilitado el viaje y se ha hecho cargo del caso, según se anuncia hoy en fuente autorizada.

La paciente es María Paola Ragazzoni Ceriani, de 19 años, natural de Tradate (Vanese, Italia) y sufre, desde su nacimiento, una enfermedad en forma de megauréter. Por dos veces —en los años 1966 y 1968— sufrió intervenciones en un hospital de Milán y los médicos italianos señalaron como última posibilidad, que fuese operada en el Servicio doctor don José María Gil nico de Barcelona por el doctor don osé María Gil Vernet. La operación consiste en sustitución los dos uréteres enfermos por un injerto de intestino de la propia paciente.

¡¡REBAJAS!!
Calzados LUIS

FRIGORIFICOS
Adquiéralos en comodísimos plazos.
CAMPO
GRANDES ALMACENES

Creación de un Consejo para impartir enseñanza a los emigrantes y a sus hijos

Nuevas empresas mineras se integran en Hunosa

Fraga Iribarne se entrevista con su colega portugués, en Bayona

Madrid (Logos). —Se ha creado el Consejo Escolar Primario para la enseñanza de los emigrantes, en virtud del convenio coordinador de las actividades de los Ministerios de Educación y Ciencia y Trabajo en materia de educación de los hijos de los trabajadores españoles en el extranjero y que a mediodía de hoy ha sido firmado por los titulares de los dos Departamentos señores Villar Palasí y Romeo Gorría, en el despacho del primero de ellos.

El ministro de Educación y Ciencia ha resaltado en breves palabras la colaboración entre los dos Departamentos y cómo los trabajadores al adquirir un nivel económico, desean incrementar el cultural. El convenio desea resolver el problema de la educación de los trabajadores españoles y muy especialmente el de sus hijos, trasladados a países extranjeros en los que no tienen posibilidades para continuar los cursos de enseñanza primaria que empezaron a recibir en España.

Se nombrarán los maestros necesarios para atender a los núcleos de emigrantes españoles y el Consejo determinará su forma de actuación, pudiendo incluso establecer la modalidad de maestros itinerantes, que atenderán a pequeños núcleos de emigrantes en localidades en las que por el escaso número de españoles residentes no sea posible establecer otro sistema. Los maestros cuidarán también las clases nocturnas para adultos con fines de promoción cultural y actuarán asimismo como monitores en la enseñanza radiofónica.

En el plazo de dos años ininterrumpidos se pretende con este plan, primer estadio del plan nacional de minería, proporcionar de cara al futuro la información suficiente para la estructuración de las industrias dedicadas a los recursos de nuestro subsuelo.

ENTREVISTA DE FRAGA IRIBARNE CON SU COLEGA PORTUGUES

Bayona (Pontevedra) (Cifra). El ministro de Información y Turismo llegó esta tarde al parador nacional "Conde de Gondómar", procedente de La Coruña, acompañado del delegado provincial de su Departamento en Pontevedra.

El objeto de su viaje era el de entrevistarse con el subsecretario de Estado portugués de Información y Turismo, doctor don César Moreira Baptista.

Tras descansar unos momentos, el ministro de Información y Turismo pasó a conversar con el doctor Moreira Baptista, que había llegado de Portugal acompañado por el director de la Televisión lusitana y su secretario particular.

Esta noche, en el parador, el señor Fraga Iribarne ofreció una cena en honor del ilustre visitante portugués, a la que asistieron las primeras autoridades provinciales.

INTEGRACION DE NUEVAS EMPRESAS MINERAS EN HUNOSA

Madrid (Logos). — Se ha procedido hoy, en la sede del Instituto Nacional de Industria, a la firma de las escrituras por las que pasan a integrarse en la Empresa Nacional Hulleras del Norte (Hunosa), las sociedades mineras asturianas Mina Tres Amigos, S. A., Carbones de Langreo, S. A., y Langreo y Siero, S. A., que completan el número de catorce empresas hulleras hasta ahora incorporadas a Hunosa.

Con esta integración, el capital social de Hunosa pasa ahora a ser de cuatro mil trescientos cincuenta y cuatro millones ochocientas mil pesetas, de cuyo capital el I. N. I. es titular de tres mil ciento siete millones de pesetas, y el resto pertenece a la iniciativa privada, lo que significa un 71,9 por 100 de participación estatal. La empresa Hunosa ve incrementada su plantilla en tres mil productores más, con lo que alcanza la cifra de veintisiete mil trabajadores encuadrados en dicha empresa.

La integración de empresas hulleras permitirá una mejor y económica explotación de nuestras reservas hulleras, al simplificarse los costos, medida que se hacía urgente ya que la minería del carbón se encuentra en crisis, no sólo en España sino en el Mundo entero.

Los objetivos de producción de Hunosa se centran ahora en conseguir ocho mil setecientos millones de toneladas anuales de carbón de hulla que es el plan previsto por el I. N. I. y que Hunosa lo sometió al Gobierno.

PLAN NACIONAL DE INVESTIGACION MINERA

Madrid (Cifra). — Más de cuatrocientas personas, cien de ellas con una participación directa, intervienen en la elaboración del plan nacional de investigación minera, cuyos trabajos prosiguen a gran ritmo en el seno de las distintas comisiones encargadas de estudiar la normalización y síntesis de información de este sector, se ha dicho hoy a "Cifra" en fuentes autorizadas.

★ T O R O S ★

La jornada dominguera

La jornada del pasado domingo fue pródiga en corridas de toros, habiéndose registrado doce en total, que arrojaron el siguiente resultado artístico:

—Madrid. — Un novillo del Pizarral para el rejoneador mejicano, Gastón Santos, que escuchó palmas. En lidia ordinaria, seis toros de la ganadería portuguesa de Joaquín Manuel Munteira, bien presentados y con poder. José Falcón confirmó la alternativa de manos de Vicente Punzón y no consiguió lucirse en su primero. En su segundo estuvo bien y escuchó ovación, con petición de oreja. Dos vueltas al ruedo, a hombros de los entusiastas, que así le sacan por la puerta de cuadrillas. Vicente Punzón fue pitado en ambos. Aurelio García Higares, palmas y pitos en uno y aplauso en el otro.

—Barcelona. — Reses de Sánchez Fabrés. Fermín Bohórquez fue aplaudido al rejonear a un novillo de Baltasar Ibán. En lidia ordinaria, Manolo Cortés escuchó aplausos en uno y cortó una oreja en el otro. Juan José, ovacionado en su primero y oreja en su segundo. Ruiz Miguel, oreja en uno y petición y vuelta, en el último.

—Valencia. — Ultima de feria. Un toro de Galache para el rejoneador José Manuel Lupi, que dio la vuelta al ruedo. Fueron corridos toros de Miura en lidia ordinaria, bien presentados y sin dificultades. Jaime Ostos, oreja y ovación y vuelta. Andrés Hernando, silencio en el primero y oreja en el quinto. "Chanito", fue ovacionado en ambos y dio una vuelta al ruedo.

—Santander .— Ultima de feria, con toros de Pérez Angoso, de juego irregular. "Miguelín" escuchó pitos en ambos toros. El Viti, aplaudido en uno y silencio en el otro. Angel Teruel, ovación y vuelta en el tercero y dos orejas y rabo en el que cerró plaza.

—Tudela.— Cinco toros de Mercedes Pérez Tabernero, mansurrones y uno de Palomo Linares, con peligro. César Girón cortó cuatro orejas y un rabo. "El Cordobés", dos orejas en su primero y una en su segundo. Palomo Linares, ovacionado en el primero y aplausos, con mezcla de pitos, en el último.

—Palma de Mallorca. — Toros de Javier Pérez Tabernero, flojos, aunque bravucones. El último fue sustituído por cojo por uno del Hoyo de la Gitana, que resultó bueno. Julio Aparicio, ovación y vuelta en su primero y aplaudido en su segundo. Diego Puerta, ovación y vuelta en uno y ovación, petición y saludos, en el otro. José Fuentes, aplaudido en su primero y ovación y vuelta en el que cerró plaza.

—Puerto de Santa María.— Toros de Carlos Urquijo, buenos. Antonio Ordóñez, ovación y saludos en el primero y una oreja en el segundo, trofeo que es protestado y la vuelta al ruedo dada por el diestro es acompañada de fuerte bronca. Paco Camino triunfó en sus dos toros, cortando cuatro orejas. El mejicano Manolo Martínez, ovacionado en sus dos enemigos.

—San Feliú de Guixols.— Toros de Abdón Alonso, de mucho poder y aplaudidos en el arrastre. Efraín Girón fue ovacionado en su primero y cortó dos orejas en su segundo. "El Puri", oreja en su primero y palmas en su segundo. El rejoneador Angel Peralta, triunfó en sus dos toros, cortando tres orejas.

—Figueras.— Toros de Tomás Pérez de la Concha. El rejoneador Manuel Vidrié, logró tres orejas en los dos toros que lidió a caballo. José Luis de la Casa, aplaudido en los dos. Pedro Santamaría, palmas en uno y una oreja en el otro.

—Gerona.— Dos novillos de Manuel Sánchez de Cobaleda para el rejoenador Rafael Peralta, ovacionado en su primero, cortando una oreja en su segundo. En lidia ordinaria se corrieron cuatro toros de Javier Solís, desiguales en bravura. "El Inclusero", ovacionado en ambos, dio dos vueltas al ruedo, así como Ricardo de Fabra.

—Benidorm. — Toros de Dionisio Rodríguez, con mucho poder. Victoriano Roger "Valencia", división de opiniones en uno y pitado en el otro. Pedro Benjumea, ovación y vuelta en uno y palmas en el quinto. Este toro produjo al banderillero Luis González un puntazo en el cuello, de pronóstico reservado. Santiago López, dos orejas en su primero y ovación y salida a hombros en el último.

—Beugaire (Francia). — Corrida con toros portugueses del Conde de Cabral, mansos y difíciles. Serranito, aplaudido en uno y una oreja, en el otro. Tinín no logró lucirse en ninguno de sus enemigos. Zurito, tampoco logró lucimiento en sus dos toros.

DOS NOVILLEROS HERIDOS

Entre las diversas novilladas celebradas, hubo una en Alicante, en la que lidiaron novillos de don Tomás Sánchez Gajo, los novilleros Pepe Luis Ortuño, Emilio García "El Lince" y José Mari Manzanares. En este festejo resltaron cogidos Pepe Luis Ortuño y "El Lince", quienes resultaron con heridas de pronóstico reservado.

MULTAS A GANADEROS

Málaga (Cifra). — Según informa la Policía malagueña por la Dirección general de Seguridad, le ha sido impuesta una multa de cuarenta mil pesetas al ganadero don Juan Valderrama, por falta de edad en tres de los toros lidiados en la plaza de Málaga el día 13 del actual.

Otra multa, de cincuenta mil pesetas, al ganadero don Carlos Urquijo de Federico, por estar modificadas las astas de uno de los toros lidiados en la plaza de Málaga el 6 de Abril.

Otra multa, de igual cantidad, le ha sido impuesta al ganadero don Diego Puerta Dianes, por estar modificadas las astas de una de las reses lidiadas en la plaza de Marbella, el día 30 de Marzo, corrida en la que actuaron el rejoneador Angel Peralta y los diestros Diego Puerta, Sebastián Palomo Linares y José Luis Román.

MULTA A ANGEL TERUEL

Valencia (Cifra). — Por el Gobierno civil ha sido impuesta la multa de 5.000 pesetas al matador de toros Angel Teruel, quien al finalizar la lidia del quinto toro de la corrida celebrada en la plaza de esta capital el día 26 de los corrientes faltó al respeto a la presidencia y al público en general arrojando despectivamente al suelo el trofeo que le había sido concedido, con manifiesta infracción del reglamento de espectáculos taurinos.

PREMIO TAURINO

Valencia (Cifra). — El toro "Corsetero", de la ganadería de don Francisco Galache, ha sido premiado con la placa de plata del hogar ganadero de Valencia. "Corsetero" pesó 473 kilos y fue lidiado en segundo lugar el día 26 del actual, por Angel Teruel, siendo el único toro de esta feria de Julio al que se dio la vuelta al ruedo.

NUESTROS TELEFONOS:
REDACCION: 20 12 80
ADMINISTRACION: 20 71 48

SEÑORA...
APROVECHE LA PROMOCION SEMANAL
SPAR

SEMANA del 29 de JULIO al 4 de AGOSTO

FOIE-GRAS «SPAR» 11,00
2 latas 1/8 ... ...

CALAMARES «SPAR» 9,80
en su tinta. Lata 180 grs. ... ...

ENSALADA DE FRUTAS 17,00
SPAR. Bote de ½ kilo ... ...

QUESO TIPO MANCHEGO 120,00
Kilo ... ...

SEÑORA: Preste atención a nuestras ofertas semanales.
¡SPAR piensa en su economía!

Quisicosas LOCALES

Poco más del millón de pesetas se han presupuestado para los Festivales de España, cantidad que nos parece muy pobre. Tenemos entendido que los Festivales propiamente dichos tienen un presupuesto de 889.150 pesetas y 126.000 la Semana Internacional de Música antigua «Antonio de Cabezón». Si, por otra parte, consideramos que teatro, zarzuela y ópera y la actuación de los grupos folklóricos aportan un contingente considerable de público que pagará su entrada, el presupuesto disminuye con el taquillaje, circunstancia ésta que hace todavía más corta la aportación al gasto de una manifestación artística pensada y dirigida para el pueblo.

—o—

Nos escribe un lector altamente complacido por la rapidez que los servicios del Ayuntamiento desplegaron en la colocación de los nuevos bancos del andén de don Marcelino Santa María, en el paseo del Espolón. Se pregunta nuestro comunicante por qué no se actúa con la misma diligencia en la colocación de bancos en el andén que discurre paralelo al río. Afirma que se le ha informado que los bancos se encuentran desde hace días en los almacenes municipales. Los bancos en esta zona —dice— son muy necesarios, principalmente por las mañanas, para estar al amparo de la sombra.

—o—

Nuestro comunicante anterior, como buen burgalés, gran admirador de nuestro entrañable paseo, se queja de que existe un ventilador que despide salpicaduras de grasa al extraer el humo de una cocina. Pregunta si es posible evitar esta anomalía.

—o—

Adolece nuestra ciudad de muchos inconvenientes para un buen tráfico rodado. Parte de los mismos son debidos a los propios automovilistas. Por ejemplo: en la plaza de Santo Domingo, frente al edificio de la Caja de Ahorros Municipal, existe una zona de aparcamiento. Pues bien, hay automovilistas que aparcan sus vehículos en el límite del chaflán que el edificio hace en la calle de la Moneda, impidiendo chaflán que el edificio hace con la zona en peligrosa. El remedio creemos que está en señalizar el aparcamiento y sancionar al automovilista que aparque fuera del límite.

Fácil solución, pues no se necesita más que un poco de pintura.

—o—

Si por quien corresponde se acepta nuestra humilde sugerencia anterior o se arbitra otro medio mejor, que todo es posible, nos atrevemos a formular otra petición: que se repare o que se quite el indicador de «ceda el paso» existente en la esquina de la calle de Avellanos con la de Laín Calvo. Más que una señal de tráfico parece una diana sobre la que los niños se hubieran entretenido en arrojar piedras.

—o—

Hacia mediados de mes dábamos cuenta de que un joven burgalés había obtenido matrícula de honor en la prueba de reválida del Bachillerato Superior. Con gran satisfacción nos enteramos de que otros dos jóvenes burgaleses —los hermanos Hombría— han obtenido idéntico galardón en las reválidas de grado elemental y superior. Como justa recompensa a su señalado éxito, los dos hermanos emprendieron ayer viaje a Inglaterra. Su Padre cumplió así la promesa que hizo a los dos buenos estudiantes. Enhorabuena.

—o—

Del éxito de las piscinas municipales habla bien claro el resultado económico obtenido en sus primeros veinticinco días de funcionamiento. La recaudacinó total ha alcanzado la cifra de un millón de pesetas, lo que supone que el complejo acuático ha sido usado por cien mil bañistas. Por otra parte van subsanándose defectos y, lo que es más importante, el público ha tomado conciencia de que el complejo está para su exclusivo disfrute y el recinto presenta cada vez mejor aspecto; es decir no se arrojan tantos papeles ni desperdicios y se usan las papeleras por la inmensa mayoría de los bañistas.

—o—

Según un comentario llegado anoche hasta nosotros, un matrimonio norteño que gusta de veranear en nuestra ciudad, acudió ayer tarde a la Cartuja de Miraflores y, según parece, mientras hablaba con el hermano portero, alguien se llevó el bolso de la señora y la americana de su esposo. Aquél, según dijeron, contenía veinte mil pesetas. En cuanto a la chaqueta, se hallaba en ella la documentación y cierta cantidad de dinero en metálico.

De confirmarse plenamente los hechos, son en verdad censurables y, por el buen nombre de Burgos, esperamos que el celo y la habilidad de la Policía lleven inmediatamente al descubrimiento de los malhechores.

Martinillos

Primer aniversario de la muerte del Cardenal Herrera Oria

Funerales en Madrid y Málaga

Madrid (Logos). — Un funeral por el alma del Cardenal don Angel Herrera Oria, con motivo del primer aniversario de su muerte, ha sido oficiado esta mañana en la capilla del Instituto Social León XIII.

La ceremonia religiosa, que tuvo un carácter íntimo, sencillo y a la vez representativo, fue concelebrado por los Padres don Francisco Echamendi y don José María Orse, pronunciando el primero una sentida y expresiva homilía en memoria de la gran personalidad del extinto.

RECUERDO EN MALAGA

Málaga (Logos). — Cada media hora, desde las siete y media de la mañana hasta la una de la tarde, se han oficiado misas ante el sepulcro en la Catedral en que reposan los restos del Cardenal don Angel Herrera Oria, con motivo de cumplirse el primer aniversario de su fallecimiento.

Por la noche, Radio Peninsular de Málaga dedicó un espacio con motivo del aniversario bajo el título de «El Cardenal Herrera Oria visto por sus amigos y colaboradores», en el que intervinieron el ministro de Obras Públicas, señor Silva Muñoz; el arzobispo, doctor Benavent; el gobernador civil, señor Castilla Pérez; alcalde de Málaga, doctor Gutiérrez Mata, que fue médico del Cardenal y los canónigos don Francisco Carrillo Ruiz y don Manuel Díez del Río, colaboradores del Cardenal durante muchos años.

Tu ciudad trata de cuidar sus parques; procura tú al menos dejar el césped como lo encuentras

Existiendo vacantes de adjuntos interinos en este Instituto de las asignaturas de LENGUA ESPAÑOLA, MATEMATICAS, GEOGRAFIA E HISTORIA, INGLES, CIENCIAS, FISICA Y QUIMICA LATIN Y DIBUJO, para las que se precisa las licenciaturas de Letras, Ciencias y Título de Escuela Superior de Bellas Artes, aquéllos a quienes interese pueden dirigirse a la Dirección de este Centro.
INSTITUTO TECNICO DE ENSEÑANZA MEDIA
MIRANDA DE EBRO

M.E.C.D. 2017

OLIMPIADA DE BOMBEROS EN AUSTRIA

Acaba de celebrarse en Krens (Austria) junto al **Danubio, una Olimpiada de Bomberos en la que han participado representantes de quince países de Europa. Destacó entre ellos el equipo femenino de Yugoslavia y en esta foto vemos a varios de sus componentes durante la competición.** (Foto FIEL)

Aparece estrangulada una secretaria del Ministerio de Defensa inglés

Tenía acceso a documentos confidenciales y secretos

Londres (Efe). — La Policía británica intenta reconstruir hoy los últimos pasos de Diana Davidson, de veintiún años, secretaria del Ministerio de Defensa que apareció hoy estrangulada en Paddock Wood, Kent.

Diana Davidson desapareció hace ocho días y fue vista por última vez en un partido de cricket en el que jugaba su novio Sean Calbally.

Su cuerpo ha sido encontrado hoy por un habitante de la localidad que paseaba a su perro en los alrededores de un bosque próximo al campo de cricket. El cadáver se hallaba cubierto de tierra y ramas y presentaba señales de estrangulamiento.

Diana Davidson tenía acceso a documentos altamente confidenciales y secretos dentro del Departamento de Defensa británico, lo que hace que algunos relacionen su muerte a esta circunstancia.

LLUVIAS TORRENCIALES AL NORTE DE VIRGINIA

Washington. — La zona Norte de Virginia se ha visto afectada por las lluvias torrenciales caídas en estos últimos días. En las cercanías de Shirlington (Virginia), un centenar de automóviles nuevos que se hallaban en un almacén fueron arrastrados por las aguas y varios de ellos, como éstos que aparecen en la foto, quedaron montados unos sobre otros. Las lluvias han sido causa también de que se aplace el torneo de beisbol «All Star 69». — (Telefoto UPI-CIFRA)

EL INGRESO EN EL MERCADO COMUN COSTARA A GRAN BRETAÑA UNOS 500 MILLONES DE LIBRAS AL AÑO

Ha desaparecido la «gran barrera», representada por el presidente De Gaulle

«Nos hacen un mal servicio los que «sacan cuentas»... -dice Stewart, secretario del Foreing Office

Por Jesús Sainz MAZPULE

(De la Agencia «EFE»)

La ocupación de la Presidencia francesa por Pompidou y las negociaciones celebradas con el ministro de Asuntos Exteriores de la Alemania occidental, Billy Brant durante la visita de éste a París, y el subsiguiente encuentro con el primer ministro británico Wilson en Estocolmo, con ocasión de reunirse allí la Internacional socialista, ha mejorado sensiblemente las perspectivas de ingreso de Gran Bretaña en el Mercado Común. Podría decirse incluso, que descartadas las objeciones políticas, en las que tanto énfasis solía poner el ex-presidente De Gaulle, quedan solamente las razones económicas, aunque éstas por no ser totalmente favorables, juegan un papel equivalente a las anteriores.

Vamos a registrar algunos testimonios antes de presentar la razón escueta y elocuente de los hechos. En una entrevista concedida a la televisión sueca, ha declarado Wilson: "Pienso que muchas gentes estiman que lo que yo llamaba "la gran barrera" para la entrada de Gran Bretaña en el Mercado Común, ha desaparecido. La oposición del general De Gaulle era esencialmente de naturaleza política. Podemos mostrarnos satisfechos de que esta oposición sea menos acentuada en el nuevo Gobierno francés". Sin embargo, ha añadido Wilson, "hay que esperar de todas maneras difíciles negociaciones para la entrada de Inglaterra en la Comunidad Económica Europea. Debemos esperar a los resultados de las próximas elecciones en la Alemania federal". También ha declarado el primer ministro británico que desea que puedan ingresar también en el Mercado Común aquellos miembros de la Asociación europea de Librecambio que lo quieran. "Nosotros haremos todo lo posible para favorecerlos, dado que ellos también nos ayudan a nosotros".

Puede parecer algo presuntuoso que antes de conseguir su investidura y plena calificación de miembros del Mercado Común, esté Gran Bretaña ofreciendo su recomendación y valimiento para otras posibles candidaturas.

Una vez desaparecida la «gran barrera» representada por el general De Gaulle... Inglaterra podrá medir sus pros y sus contras, para entrar en el Mercado Común. — (Foto CIFRA)

LA GRAN BARRERA DE AHORA ES EL COSTO

El optimismo subyacente en las declaraciones anteriores, queda bastante atenuado con las razones escuetas que ahora alega el "Guardiam" de Londres, que ha publicado una información en la que señala que "Gran Bretaña no puede pagar el precio de su ingreso en el Mercado Común".

El periódico ha realizado una encuesta a petición del Gobierno británico por medio de la Oficina central de estadística y el ministerio de Agricultura, de la que se deducen los resultados siguientes: El ingreso de Gran Bretaña en la Comunidad Europea impondría a su balanza una carga suplementaria entre 400 y 500 millones de libras anuales, es decir, unos 5.000 millones de francos.

Esta cifra ha sido fijada según datos recogidos cerca de la Comisión de Bruselas y de las embajadas británicas en los países de la Comunidad Económica Europea.

Tales datos son el resumen de las comparaciones establecidas entre los precios vigentes en Gran Bretaña y en los países del Mercado Común para la mantequilla, el queso y el trigo, productos que Gran Bretaña importa en grandes cantidades.

Esta crueldad de las cifras es tal, que perturba el optimimismo de Stewart, secretario del Foreing Office, quien recientemente había comentado el propósito de esclarecimiento cuantitativo de la encuesta: "Nos hacemos un mal servicio los que tratan de cifrar al detalle los efectos de todos los elementos que afectarían a la balanza de pagos en el curso de los primeros años de participación en el Mercado Común". El citado periódico liberal inglés insiste en que es política del Gobierno mantener su candidatura al ingreso en el Mercado Común para adherirse a él lo antes posible.

En relación con los comentarios relativos al excesivo costo de ingreso, el representante británico cerca de las comunidades europeas, Lord Chalfont, ha afirmado en Bruselas que Inglaterra "no tiene nada que perder con su adhesión a la causa europea" y que continúa deseando la apertura de negociaciones "lo antes posible".

Hay que recordar que en el momento de presentar oficialmente la candidatura británica, en 1967, Wilson hizo valer que era imposible cifrar los beneficios y los inconvenientes que representara a largo plazo para su economía la entrada de Inglaterra en la Comunidad Económica Europea. Añadió que en esta gestión, el argumento político tiene mucho más peso que e largumento económico.

Esta decisión, y si se quiere "resignación" británica a pagar un precio muy caro por el ingreso, es consecuencia del éxito del Mercado Común. Unos datos van a explicar las características de ese éxito y su impacto en la voluntad británica para forzarla a "pasar por todo" con tal de conseguirlo.

Nos referimos al hecho indudable de que la producción real de los países de la Comunidad Económica Europea se ha incrementado en un 5,3 por ciento al tiempo que los intercambios internacionales alcanzaban un progreso del 13 por ciento. Esta aceleración de los cambios con relación a la producción, se debe a la supresión de barreras aduaneras en el interior de la C. E. F. y de la E. F. T. A., así como de la entrada en vigor de las primeras reducciones de derechos aduaneros en el marco del "Kennedy Round"...

Michael Stewart, secretario del Foreign Office, está muy pensativo ante la cifra que han de abonar para pertenecer por fin al ansiado Mercado. — (Foto CIFRA)

¡¡OCASION!!
Calzados
LUIS

POR
1.755 PESETAS
MENSUALES
puede Vd. adquirir
MAGNIFICA VIVIENDA
EN GAMONAL
Solicite hoy mismo información a:
CASARES
VILLA CALATRAVA
(La Castellana)
TELEFONO 207356
o en obra
En cumplimiento de la Ley de 27 de Julio de 1968 NO SE PERCIBIRAN CANTIDADES EN METALICO HASTA LA ENTREGA DE LAS VIVIENDAS.

SUCESOS

Madrid (Cifra).—Dos personas han resultado muertas y siete gravemente heridas, en diferentes accidentes ocurridos en distintos puntos de España, en el espacio de tiempo comprendido entre las quince y las veintiuna horas de hoy.

Teo (La Coruña).—Edelmiro Rodríguez Panello, de nueve años sufrió lesiones graves, producidas casualmente.

Arzúa (La Coruña).— Concepción Alamancos Alamancos, de cinco años, resultó gravemente intoxicada al ingerir alimentos.

Trazo (La Coruña).—Dolores Iglesias Quintana, de 74 años, fue alcanzada por un turismo que le causó graves lesiones.

Oroso (La Cruña).—El niño José Antonio Seijas Cortés, de diez años, resultó gravemente lesionado en accidente de automóvil.

Bilbao.—Fernando Bahamonde Barral, de seis años, sufrió heridas graves en accidente de circulación.

Valle de Dubra (La Coruña).— María Celia Blanco Pichel, de tres años, fue atropellada por un carro que le produjo lesiones graves.

Gerona.—Glaude Gras, de 33 años, resultó muerto al despeñarse por un terraplén el turismo que conducía, al parecer, por deslumbramiento de otro turismo conducido por Fredrik Piebhbel, que resultó con heridas graves.

Zarauz (Guipúzcoa).— Lily Brown, de 31 años, de nacionalidad británica, resultó muerta al chocar el turismo que conducía con una furgoneta, en las inmediaciones de Guetaria.

Pereiro de Aguiar (Orense). Filomena Vilarchao Pérez, de 53 años, resultó gravemente herida al ser arrollada por un turismo.

UN MUERTO Y DOS HERIDOS GRAVES

Redondela, Pontevedra (Cifra).—María Cabral de Lorenzó, de 65 años, vecina de Vifo, resultó muerta a consecuencia de las gravísimas heridas sufridas al chocar el turismo que conducía contra un ómnibus.

Resultaron con lesiones de carécter muy grave José Lorenzo Cabral, Concepción Lorenzo Comesaña y María Santos Valenzuela.

DOS PERSONAS MUERTAS

Palma de Mallorca (Cifra).— Dos accidentes mortales ocurrieron hoy en la isla. En el primero pereció el muchacho de quince años, Antonio Marcelo Salva, vecino de Lluchmayor, que se encontraba jugando en la playa del Arenal. Unos súbditos extranjeros lo rescataron de las aguas con síntomas de asfixia. Trasladado a la Casa de Socorro los auxilios médicos no pudieron salvarle la vida.

El otro accidente tuvo por víctima a la anciana de setenta años Elvira Botas Rojo, natural de Requejo de la Vega (León). Estaba sentada en el alféizar de una ventana y sufrió un desmayo que le hizo caer desde una altura de varios metros. Falleció momentos después.

AUTOMOVILISTA MUERTO

Barcelona (Cifra).—Un turismo y un camión chocaron, esta tarde, en el término de San Andrés de la Barca, el conductor del primero de ambos vehículos, Fernando Robles Montes, murió a consecuencia de las heridas recibidas. El conductor del camión, Alvaro Díez Bellón, resultó ileso.

TRES AHOGADOS AL NAUFRAGAR UNA BARCA

Cruces, Pontevedra (Cifra).— Tres personas han perecido ahogadas al volcar una pequeña embarcación en la que trataban de cruzar el río Ulla.

El accidente ocurrió en el lugar de Piloño, de este término municipal.

Los ahogados son Carmelo Espiño Otero, de 66 años, Enrique Silva Romero, de 55 y José Soto Ramos, de 19, todos ellos domiciliados en el lugar de Piloño.

Los cadáveres de los tres ahogados aún no han podido ser rescatados. El naufragio de la barca ocurrió en el centro de río.

JOVEN MUERTA EN ACCIDENTE DE TRAFICO

Lérida (Cifra).—La joven de 16 años Hermelinda Martín Hernández resultó muerta en el término municipal de Sose, al salirse de la calzada el turismo en que viajaba y que iba conducido por Juan Viñar Barrabes, quien a su vez sufrió heridas graves.

DOS MUERTOS EN CHOQUE DE VEHICULOS

Tárrega (Lérida) (Cifra). — Un turismo que circulaba con dirección a Barcelona chocó con un tractor remolque que llevaba la misma ruta, resultando del encontronazo dos muertos, un herido muy grave y tres de pronóstico reservado, todos ocupantes del primer vehículo.

De los ocupantes del turismo murieron instantáneamente Antonio Aranda Rivas, de Lucena (Córdoba) y vecino de Hospitalet de Llobregat, de 25 años, y Jaime Ademes Ximeno, de Villanueva de Geltrú, con residencia en Gava, de 28 años de edad.

Sufre heridas gravísimas Concepción Beltrán Bou, natural y vecina de Barcelona, de 22 años, que ha sido trasladada a dicha ciudad.

TIMO DE 60.000 PESETAS

Barcelona (Cifra). — Antonio Torres Tercero ha denunciado a la Policía que por el procedimiento denominado de la "estampita" le timaron sesenta mil pesetas que acababa de cobrar.

DESCARRILAMIENTO

Hannover (Alemania occidental) (Efe-Reuter). — Cuatro personas, por lo menos, han muerto al descarrilar el tren expreso Leiuzing - Dortmund, cuando circulaba cerca de Hannover.

Varias personas resultaron heridas en el accidente al volcar cuatro vagones, según ha informado la policía.

AUTO ARROLLADO POR UN TREN: CINCO MUERTOS

Córdoba (Argentina) (Efe). — Cinco personas perdieron la vida y otras dos resultaron heridas cuando al cruzar un paso a nivel, el automóvil en el que viajaban fue arrollado hoy por un tren en las proximidades de la ciudad de Alta Gracia.

De resultas de la colisión dejaron de existir la señora Layus de Nasser, Luis Cavallo, su esposa, Layus de Cavallo y dos hijos de este matrimonio, de cinco y siete años de edad. El conductor del auto embestido, Carlos Nasser y su hijo, Carlos Alberto, recibieron heridas que no se consideran de gravedad.

Lámparas todos los precios y estilos
muebles evelio
VITORIA, 56... 58, 60, 62

aspes
FRIGORIFICOS
*nueva gama "espanso"
*cuba de porcelana
¡¡MEJORES PRECIOS!!
distribuidor:
COMERCIAL VELO-MOTO
CALERA, 10

M.E.C.D. 2017

ANUNCIOS ECONOMICOS

Estos anuncios se reciben en nuestra Administración (calle Vitoria, 13. - Teléfono 207148), de NUEVE de la mañana a UNA Y MEDIA de la tarde y de CUATRO a SEIS Y MEDIA de la tarde, así como en todas las Agencias de publicidad.

PRECIO: 10 pesetas, hasta diez palabras. Cada palabra más una peseta.

Alquileres

ALQUILO máquinas escribir, sumar y calcular. Crespo Plaza Alonso Martínez, 7 Principal. Teléfono 205947

ALQUILO piso amueblado, céntrico, nuevo, confort. Razón, Plaza Vega, 16 Zapatería

SE ARRIENDA piso a estrenar, cuatro habitaciones, mucho sol. Informes, calle Vitoria, 115. Portería.

SE ALQUILA piso céntrico, amueblado, calefacción central. Teléfono. 206504.

SE ALQUILA piso céntrico, amueblado, con teléfono, confort. 202529.

ALQUILO 4.º piso calle Francisco Grandmontagne (Gamonal). Informes, Melchor Prieto, 18, 4.º, Izqda.

ALQUILO local 20 por 10, sin columnas, propio almacén o taller. San Julián, Camino Mirabueno, núm. 49. (De 8 a 10 mañanas y de 6 a 8 tardes)

SE ALQUILA piso zona Mil Viviendas, todo exterior. Razón, Barriada Inmaculada, letra D, núm. 2, bajo, izquierda.

SE ALQUILA apartamento en Laredo, mes de Agosto. Informes, teléfono 206514.

CASITA planta y piso, sin amueblar o amueblada. Seis habitaciones. Señores de Lozano. Pisones, 5, 8.º

SE ALQUILA piso amueblado, céntrico. Teléfono 202059.

APAREJADORES, estudiantes, próximos a casarse: se ofrece piso nuevo amueblado, céntrico. Informes, 204788.

ALQUILO o vendo piso, nuevo (85 m.2), económico. Plaza Norte. Huevería 91, Vía Empalme, 12, 3.º, D.

SE ALQUILA piso a estrenar, 4 habitaciones, cocina, comedor. Informes, teléfono 204597.

NECESITO piso sin amueblar. Teléf. 209048.

ALQUILO piso estrenar, temporada, cuatro habitaciones, precio interesante, calle Vitoria 115. Informes, Avenida Cid, 37, 2.º, Miguélez.

SE ARRIENDA piso amueblado, calle Vitoria, núm. 251. Informes, Ignacio Arnáiz. Carretera de Arcos, núm. 31, 2.º. Burgos.

ALQUILO piso amueblado, calle Vitoria 171, 1.º, letra E.

SE ARRIENDA piso paseo de las Fuentecillas, número 19, 1.º, A.

ALQUILO o vendo piso amplio, exterior, soleado, cinco habitaciones con parket, calefacción, cocina de carbón, calentador y cocina de butano, terraza, despensa, cuarto de baño, tendedero y antena de televisión, en Vitoria 255, 3.º, B. Precio y condiciones interesantes.

ALQUILO piso amueblado. Plaza Logroño, 3. Teléfono 201328.

SE ALQUILAN pisos amueblados. Razón, Gestoría De Diego.

SE ALQUILA piso amueblado y habitación derecho cocina. Razón, Fuentecillas, 19. Peluquería.

VENDO o alquilo bar, 140 m2. Informes, teléfono 200095.

ALQUILO piso nuevo, llave en mano. Teléfono 206855 y 206833.

ARRIENDO piso amueblado, ascensor y descensor, calefacción central. Avenida Reyes Católicos, núm. 9, 8.º Razón, portería.

Automóviles y accesorios

VESPA excelente, vendo. Teléfono 202743. Horas oficina.

ALQUILER sin conductor nuevos: Seat 1.500, 850 Coupé, 600-D, Renault 10 y Renault 8, Morris y M. G. 1.000. «Servi Auto» Sanjurjo, 9. Teléfono 207716.

ALQUILER sin conductor: Seat 1.500, Simca 600-D. —GARAJE TURISMO Calle Vitoria, 20.

AUTO SPORT. Alquiler coches sin conductor, nuevos. Avisos teléfono 200138

AUTO ESCUELA «Rivas». Alquiler sin conductor: 1.500 lujo, 600-D. Briviesca. Teléfonos 58 y 92

MOTORAMA. Servicio permanente de grúa. Con nosotros hasta el taller de su preferencia. Asunción de Nuestra Señora, 1 Telf 203364.

COCHES alquiler sin conductor: 600-D, 850, coupé, 1.500, 124 y «MG», totalmente nuevos. Autos Flen. Garaje San Pedro Cardeña, 90 Teléfonos 208072 y 201874.

EXCURSIONES, viajes Microbuses Europa. Coches hasta 25 plazas. Teléfono 208551.

AUTOS - ALQUILER «Blanco», 600-D, 850, Coupé, 124 (nuevos). Garaje Barriada Illera, B, 69. Teléfono 205638. Informes: Calzadas, 48, bajo.

ALFA Romeo motor Perkins - Land - Rover largo, Citroen 2 CV., varias DKW Diesel y gasolina, procedentes de cambio por Avia, vendemos, revisadas y baratísimas. Ruera. Vitoria, 19. Tel. 203837.

GAMONAL, 228, vende 600, Dauphines, 4-L, 4-F, Citroen Tiburón, 404, Ford Taunus. - Buen precio. Facilidades.

SEAT 1.500; Simca 1.000; Seat 600-D, Perfecto estado. Talleres Pedro. Vitoria 105.

SE VENDE Seat 850 y 600-D, en buen estado. Razón, Pisones, 13. Taller mecánico Ruper y Pedro Landáburu. San Juan, 19.

MICROBUS quince plazas. Viajes. Excursiones. Taxis Cavia. Teléfono 204777.

VENDO varios Seats 600-D, accidentados. Servi-Auto. Sanjurjo, 9.

OCASION vendo, barato camión Ebro, basculante, 5.000 kilos de carga. Informes, teléfono 202702.

ALQUILAMOS coches para todos. Auto-Guía. Nuño Rasura, 5. Bajo.

ASEGURE su vehículo en Mutua Nacional del Automóvil. Economizará hasta un 45 por 100. Almirante Valdés, 2. Telf. 203657. Burgos.

SE VENDE moto Sanglas, 350. Razón, Garaje Quintanilla. San Julián, 3.

VENDO furgoneta Citroen 2 CV., toda prueba, particular. Teléfono, 202442.

VENDO moto Vespa Sprint, 150, impecable. José Saiz. Arroyal.

VENDO, barato, Citroen 2 HP, buen uso. Francisco Salinas, 22. Almacén.

VENDO «Lambretta» 10.000 kilómetros, toda prueba. Verla, Cordón, 4. Mármoles.

VENDO Seat 600-D, particular a particular, perfecto estado. Teléfono 208555.

OCASION vendo Citroen berlina, como nuevo. Razón, Fernán González, 34, 4.º, C.

Colocaciones

SE NECESITA chica para casa, con informes. Informes, Bar Burgos.

SE NECESITA ayudante de cocina, dependientes de mostrador y señora de limpieza, para piscinas municipales. Informes, Restaurante Gaona, de 9 a 10 noche. (R. O. C. 896).

AMAS de casa. ¿Necesitan dinero para ayudar al presupuesto de su familia? Si usted dispone de algunas horas libres, nosotros tenemos la oportunidad que necesita. Distribuyendo los fabulosos productos AVION. Llame al teléfono 208584 de Burgos (Srta. Gloria), de 9 a 13 horas, o escriba al apartado 14.875 de Madrid.

SE PRECISAN, urgentemente, ensoladores a destajo a punta paleta. San Gil núm. 4, patio, 1.º Izqda. (R. O. Colocación, 1232).

SE NECESITAN chicas de 14 a 16 años, para venta de helados en Piscinas Municipales Informes: Restaurante Gaona, de 10 a 10.30 noche. (R. O. C. 950).

SE OFRECE pintor empapelador especializado. Rapidez y garantía. Vea muestras domicilio sin compromiso. Juncuas Teléf. 207606

SE PRECISA chica de servicio, bien remunerada. Razón, Almacenes Navarra. Miranda, 1. Comercio.

CHICA se necesita, para Santander, buen sueldo. Plaza de José Antonio, 3, 2.º.

SE NECESITA señora de limpieza. Bar Carrales. Puente Gasset.

SE NECESITAN empapeladores y pintores. Razón, esta Administración.

CHICA servicio quince días Laredo, recibo en Burgos. Sueldo según aptitudes. Teléfono 209540.

SE NECESITA chica haya servido, mínimo 17 años edad, buen sueldo. Teléfono 205740-545. Vitoria, 56, duplicado, 12.º, izquierda, o portería.

SE NECESITA muchacha fija o interina, sabiendo cocina, buen sueldo. Miranda, 3, 3.º, izquierda.

NECESITO chica, dos tardes libres, buen sueldo. Avenida Cid, 36, 1.º, B.

SE NECESITA asistenta. Avenida del Cid, 43, 2.º, izquierda.

SE NECESITA mujer para limpieza. Restaurante Arriaga.

SE NECESITA muchacha de servicio, para Corsetería Mary. Laín Calvo, 17, o Carnicería Elena. Calle San Lorenzo, 11.

SE NECESITA chica, buen sueldo. Calle Calzadas, 32, 2.º izqda.

SE PRECISA oficial de primera para ebanistería en Formica. Calderón de la Barca, 21. (R. O. C. 1222).

NECESITO chico recados, 14-16 años. Comestibles Vadillo. Plaza Rey San Fernando, 8. (R. O. C. 1223).

NECESITAMOS chica. Magnífica retribución. Vitoria, 47,3.º, derecha.

SE NECESITAN camareras de piso y mujeres de limpieza. Informes, Restaurante Auto-Estaciones. (R. O. C. 1220).

NECESITO señora de limpieza. La Gran Taberna Vasca.

IMPORTANTE empresa de tuberías precisa, para obra de petróleo, en La Coruña y otras, encargados, jefes de equipo, tuberos, soldadores, con experiencia en trabajos de petróleo. Escribir al apartado 6143 de Madrid, o presentarse en Narváez número 10, 4.º, Madrid, o bien al señor jefe de la obra Ticsa. Petroliber. La Coruña (11.869)

PEONES para obra, en Oña, necesita empresa constructora. Informes, teléfono 207543. Burgos. (R. O. C. 1205)

SE NECESITA chica sabiendo cocinar. Almirante Bonifaz, 21, 2.º

SE NECESITA niñera Avenida Cid, 6, 5.º, A. (Feygón).

NECESITO matrimonio para trabajos agricultura, con carnet de conducir. Ella labor de casa. Cubo de Bureba. Manuel Rodríguez

MUCHACHA para señora sola, sabiendo su obligación y con informes. Confitería Loste.

NECESITAMOS soldadores y electricistas. Aplicaciones Técnicas Industriales. San Pedro Cardeña, 34. (Registro O. C. 1208).

SE NECESITA muchacha de servicio, sólo mañanas. Vitoria, 141, 9.º, 2.º

ALBAÑILES. Vendo cinco juegos de trócolas, completos y cien rollizos puntales, de 3 1/2 metros. Teléfono 204967.

¿DESEA una profesión de brillante porvenir? Infórmese del Curso de formación de Cronometradores (propio para ambos sexos), en Conde D. Sancho, 1, 2.º, Dcha. (De 7,30 a 10 tarde).

APRENDIZ de 14-15 años, precisa Calzados Luis. (R. O. C. 1227).

SE NECESITA asistenta joven, de 9 a 5 tarde. Vitoria, 115, 5.º, B

SOLDADORES, cerrajeros y mecánicos en Diesel. Informes, Romancero, 18. (De 5 a 8 tarde) Registrado Oficina Colocación, 1203.

SE NECESITA chica. Hostal Nacional. Gasset, 4.

SE NECESITA chico, de 14 a 16 años. Bar Achuri. (R. O. Colocación 1221).

SE NECESITA chica para la limpieza. Hostal Avenida. San Lesmes, núm. 1.

SE PRECISA chico recados, 14 años conduzca bicicleta. Calzados José Ruiz Hno. Plaza José Antonio, 28. (Registro O. C. núm. 1227).

SE NECESITA chica de servicio. Razón, Vitoria, 62, 9.º, teléfono 208107.

SE NECESITA portero. Martín Antolínez, 8. Ascensor, calefacción central vivienda portero.

NECESITO pantalonera. Sastrería Fonturbel Plaza de Vega, 36. (Registro O. C. núm. 546).

SE NECESITA chico de 14 años. Talleres Renuncio. Alfareros, 4 y 6.

ASISTENTA se necesita, de diez mañana a 5 tarde. San Lesmes, 18, 8.º A.

NECESITO chico de recados. Ultramarinos M. Fernández. Vitoria, 47. (R. O. C. 1228).

AUXILIAR de caja, conocimientos de contabilidad, para carnicería, se necesita señorita menor 16 años. Chico para carnicería, con conocimientos del oficio. Información, San Carlos, número 1. Carnicerías Berezo. Tardes, cuatro a siete (Registrado O. C. 1230).

SE OFRECE albañil toda clase trabajos, reformas interiores y fachadas. Tahonas, 6, 2.º, teléfono 205987

PERSONAL joven precísase, para venta domiciliaria. Presentarse hoy y mañana, a las 9 mañana y 8 tarde, en Singer. Almirante Bonifaz, número 6. (R. O. C. 1241).

TARDES se ofrece perito mercantil, con coche, trabajos administrativo o representación. Razón, en esta Administración.

SE NECESITA aprendiza Giménez Les. Huerto del Rey, 20. (R. O. C. 1239).

SE NECESITA pastor en Villacienzo. Paulo López.

PELUQUERIA «Benidorm» necesita ayudanta adelantada de peluquería. Valentín Jalón, 9. (R. O. C. 1234)

SE OFRECE repartidor con furgoneta Ebro, para las tardes. Llamar teléfono núm. 201672.

NECESITO asistenta Laín Calvo, 15, 1.º

SE NECESITA pintor, oficial segunda, para carrocerías. Razón, Pisones, 13, taller (Registro O. C. 1238).

NECESITO mozos para almacén de frutas y dependienta para mostrador. Informes, Julio Sáez de la Hoya. Frutas Rosario, de 5 a 7. (R. O. C. 1144).

MATRIMONIO solo necesita chica, joven. Vitoria, 56, 1.º, A.

NECESITAMOS aprendizas 14-16 años. Industrias «Ferro». Diego Laínez, 20. (R. O. C. 1213).

MUCHACHA para todo, se necesita. Teléfono 204035.

SE NECESITA chica con informes, buen sueldo. Avenida Cid, 6, bis, 6.º, C. (Feygón).

NECESITO chica. Vitoria, 52, bis, 2.º derecha.

SE PRECISA personal no especializado. San Pablo, 41. Bajo.

SE OFRECE portería en C./ Francisco Grandmontagne núm. 12 (Gamonal), con vivienda. Presentarse el miércoles, día 30, de 8 a 9 tarde, en el portal de la casa.

SE NECESITA asistenta o chica externa. Santander, 19, 3.º, Izqda.

SE NECESITA conductor carnet primera especial. Empresa Marcos o taquilla número 3. Teléfono 20 34 60. (R. O. C. 1242)

NECESITO chico para mostrador, 14 ó 15 años. «Bar Ambos Mundos». (R. O. C. 1236).

NECESITO señora para fregadero y limpieza, en Cafetería Isla. (R. O. C. 1237).

SE NECESITA doncella. Avenida Cid, 2, 2.º, izquierda.

SE NECESITA chica y asistenta. Hostal Ortega, Madrid, 1.

SE NECESITA lavacoches. Garaje Madrid.

CHICO para recados, de 14-16 años. Ultramarinos La Isla de Cuba. Almirante Bonifaz, 8.

CHICA de servicio se necesita, tres de familia. San Agustín, 7, 2.º, izquierda.

Compras y ventas

DURALEX. Platos, vasos duralex. «Ferretería Laín Calvo». Teléfono 20 33 94.

VENDO pollitas raza Red, huevos de color, 4 meses y medio. Hospital del Rey. Frente Bar Gloria. Telf. 201430.

COMPRA y venta de antigüedades: muebles, pinturas, armas, monedas, etc. «Arte». C. Paloma, 12. Burgos. Tel. 200301

OCASION. Vendo máquinas usadas de escribir, sumar y calcular, procedentes de cambios por nuevas. De la Vega. Madrid, 2. Burgos

CAMBIE su vieja máquina de coser por una moderna «Alfa», por sólo 134 pesetas mensuales «Casa Garrido». Vitoria, 27.

VENDO perro lobo, bueno, dos años. Ponciano Carrasco. Villasidro.

VENDO coche de niño, moderno, completamente nuevo. Vitoria, 54, 4.º Derecha.

SE VENDE magnetofón Grundyg TK, 125. Avenida del Cid, 51, 2.º, izquierda.

BICICLETA cadete, vendo, baratísima. San Lesmes, 1. Pral. Dcha.

VENDO registradora Hugin, seminueva. Precio ventajoso. Sanz Pastor, 18. Bar.

VENDO máquina de coser, industrial, y bicicleta pequeña. Informes, Barrio Gimeno, 14, 3.º.

SE VENDE perro de caza «Pointer». Barriada Illera. Vega, 51.

VENDO cuatro perros de caza, inmejorables. San Pedro y San Felices, 12. Almacén «Medem».

Detectives

DETECTIVES «Alka». Diplomados en investigación privada Licencia 1. Teléfono 207526

BUSQUEDAS de personas, de objetos, de inscripciones en Registros. Detectives «Alka».

VIGILANCIAS de Industrias y Comercios. Laborables, visitadores, representantes, etc. Custodias. Observaciones sobre personas. Teléfono 207526.

DELITOS privados. A petición de parte legitima. Obtención pruebas separación legal. Detectives «Alka».

INFORMES técnicos sobre espionaje industrial. Patentes y Marcas. Industrial Mercados. Control de distribuidores. Compañías de Seguros. Siniestros y accidentes fingidos. Teléfono 207526.

INFORMES varios. Aportación de testimonios. Pruebas para juristas, preceptivos en razón de derecho. Sobre cualquiera otra información o investigación de orden laboral, privada, técnica o financiera. Detectives «Alka».

PREVIA petición de hora. Personal altamente especializado. Reserva absoluta. Detectives «Alka». Teléfono 207526.

Enseñanzas

ENSEÑANZA garantizada. Oposiciones Magisterio, Reválidas 4.º-6.º. Grupos reducidos. Seriedad. Santa Clara (moderna), 57. A.

MATEMATICAS Química, Física, Aparejadores. Obras Públicas, Reválidas bachilleres. Teléf. 209531

MATEMATICAS Aparejadores. Licenciado exactas. San Francisco 50, 3.º

INCA-IDIOMAS Laín Calvo, 29, 1.º, izquierda. Cursillos de verano (14 idiomas). Plazas limitadas.

PREUNIVERSITARIO. Licenciados Ciencias preparan grupo específico, dos horas diarias. 208764.

MATEMATICAS. Arquitectos e Ingenieros Técnicos. Preuniversitario, 6.º, 5.º, 4.º y 3.º. Calera, 9, 1.º

INGLES nativo da clases particulares. Dirigirse calle La Puebla, núm. 23, 4.º (De una a dos del mediodía).

SEÑORITA, bachiller superior, estudios Magisterio, instructora Juventudes, dominando francés, se ofrece de institutriz. Escribir esta Administración, número 5601.

CLASES bachiller, reválidas y preu, por universitaria de Ciencias Químicas. Pisones, 5, 2.º, D. Burgos.

PREPARACION cursos y reválidas bachiller y magisterio. Teléfono 203324.

Fincas

PISO en calle Vitoria. Cinco habitaciones, con baño, precio interesante.

PISO en carretera Logroño (Construcciones Everest), se vende o cambia por solar. Teléfono 204972.

COMPRO local 100 metros cuadrados pueblo o próximo. No importa estado. Máximo, 20 kilómetros Burgos. Mejor con pequeño terreno. Dirigirse esta Administración con ofertas por escrito. N.º 100.

SE VENDE planta diáfana de 20 metros cuadrados, en calle Burgense, casa nueva construcción. Informes esta Administración.

CONSTRUCCIONES «Bu-Bi». Calle Vitoria, 179, 1.º. Venta directa de pisos y lonjas. Precios desde 250.000 pesetas, con entradas desde 20.000 pesetas y 150.000 aplazadas diez años, resto a convenir. Visiten sin compromiso nuestros pisos piloto, incluso sábados y festivos.

VENTA de pisos y lonjas en Vía de Empalme. «Construcciones Serrano». Tel. 204385.

«MASEGOSA». Empresa constructora. Viviendas desde 235.000 pesetas. Cuatro habitaciones, cocina, aseo, suelo parquet, bañera, antena colectiva, maravillosas terrazas, soleadísimas. Facilidades de pago. Oficinas, Avenida del Cid, 80, 2.º, centro. Teléfono 209333.

CONSTRUCCIONES Sánchez vende pisos y lonjas comerciales en diversas zonas. Informes, Avda. Cid, 19, bajo.

CONSTRUCCIONES «H. González Alonso». Venta de viviendas. Grandes facilidades de pago. Magnífica construcción y terminación. Razón, Vitoria, 115. Oficina.

PISOS desde 190.000 pesetas, con terrazo, parquet, calefacción, ascensor, etc. Véalos y juzgue usted mismo. Entrada 50.000. Construye Ponce y Alonso, S. L. Calle Madrid, 14. Teléfonos 20 31 21 y 20 79 07.

EDIFICIO frente San Lesmes, vendo segundo piso estrenar. Teléfono 204023.

VENTA de pisos llave en mano. Cuatro habitaciones, cocina y baño muy amplios; calefacción, ascensor y descensor, cocina butano, calentador, armarios de formica, alicatado en cocina y baño hasta el techo. Forma de pago, una entrada, el resto en mensualidades. Construcciones Dican, S. L. Gamonal. Carretera Poza de la Sal, mano izquierda. Teléfono 207316 y 205840-810.

ANTES de comprar su piso visite todos los de Burgos y al final examine la calidad y condiciones que le ofrece Arranz-Acinas. Venta directa de pisos, con formalidad absoluta. Entrega de llaves inmediata. Oficina, Carretera de Logroño, 15, 1.º

VENDO pisos nuevos en calle Madrid. Informes. Merced, 8. Botería.

SI PRECISA vivienda consúltenos, le ofrecemos pisos económicos, exentos, zona soleada, tranquila, cuatro habitaciones, despensa y terraza. Amplias facilidades, desde 260.000 pesetas precio total. Visite piso piloto. Garantiza Cía. Seguros Crédito y caución Autorizada venta Ministerio Vivienda. Razón, obra: final San Pedro y San Felices. Final parada autobuses Pisones. Inmobiliaria Galindo, S.A. Melchor Prieto número 16. Burgos.

SE VENDE piso llave en mano. Facilidades. Francisco Sarmiento. Portal 2. Razón, portero.

VENDO local calle Vitoria. Propio Bar Restaurante o tienda. Informes, Avenida Cid, 15, 1.º Dcha.

CAMBIO piso a estrenar por solar céntrico o casa para derribo. El piso en el mejor sitio Burgos, al lado de los cines Goya y Consulado. Informes, obra. Señor Varela.

VENDO piso zona Bar La Terraza: cuatro habitaciones y despensa, terrazas con sol, calefacción individual, de carbón, con carbonera en el ático y ascensor. Teléfono 207168.

VENDO piso en Vitoria, 165. Razón, Daniel González, Vitoria, 175, letra C., 1.º

SE VENDE piso 120 metros, llave en mano. Calle Vitoria, 56, duplicado. Informes, portería.

VENDO locales distintas zonas, para cualquier tipo de negocio, tales como restaurante, salas, garaje, almacenes, etc. Buenas condiciones pago. Informes, Teléfs 201113 - 203659.

VENDO piso céntrico, soleado, siete habitaciones, servicio, construcción esmerada, instalaciones completas y teléfono interior. Informan en la portería de Aparicio y Ruiz, núm. 7.

OCASION. Dos pisos 4 y 5 habitaciones, más servicios, todo parquet, calefacción y agua caliente central, llave en mano, en calle Madrid. Pago aplazado 10 años. Teléfs. 201113 y 203659.

VENDO casa - vivienda Alférez Provisional, 1.

PISO La Quinta, esquina Vía Ronda, 40 metros cuadrados, seis habitaciones, 5 exteriores a calle. Gastos comunidad 40 pesetas mes. Exento. Teléfono 204935.

LOCAL tercer piso, propio oficinas, 170 metros cuadrados, con servicios, exento. Teléfono 204935.

VENDO piso cien metros Catedral. Cuatro habitaciones, calor negro, sintasol. Razón, Comestibles Vadillo. Plaza Rey San Fernando, 8.

POR CAMBIO de residencia vendo piso Gamonal, beneficio neto, 6.000 pesetas mes. Ocasión. Informes. Teléfono 205940.

SE VENDE piso, económico. Casillas, 7, bis. Razón, portería.

¡VERANEANTES! Venta o alquiler de apartamentos en Laredo. Precios interesantes Prigo Moneda, 13.

VENDO chalet gran lujo, jardín, garaje y piscina. Teléfono 201008.

PISO, calefacción y agua caliente centrales. Magnífica orientación. Informes, San Lesmes, 18. Portería.

SE VENDE piso seis habitaciones. San Agustín, 11, 1.º Izqda.

URGE vender piso pequeño, céntrico, con patio. Sanz Pastor, 18. Bar.

VENDO piso frente Deportiva, soleadísimo, llaves mano, grandes facilidades. Carretera Logroño, 7. Teléfono 205438.

VENDO local céntrico, propio para mesón o academia, de capacidad 150 m 2. Informes, teléfono 200095.

Ganados y aperos

REMOLQUES 6.000 kilogramos, 39.000 pesetas. «Luremo». Alfareros, 45. Junto a Cervezas «El Aguila» Teléfono 207799.

TRACTORES usados garantizados, en venta o en alquiler. Inmejorables condiciones. Talleres Ausín. Alfareros, 15. Burgos. Teléf. 201663.

VENDO trilladora Ajuria núm. 1., motor petróleo. Razón, Santos García, calle del Río, 12. Teléfono 311065 Miranda de Ebro.

VENDO seis cerdas y un verraco, raza selecta. Informes esta Administración.

SUPROIN. Entregas en el acto: Elevadores de granos, sinfín, cintas elevadoras para sacos y a granel, bombas y motores «Campeón», carretillas agrícolas Dumpers, cisternas, hormigoneras.

VENDO máquina trilladora Ajuria, T. R. 80, correas trapezoidales, y máquina gavilladora, en Venta la Petra. Félix Palacios.

SE VENDEN 90 vacas serranas, juntas o en partidas. Teléf. 221549. Logroño.

VENDO 27 conejas y dos machos, en producción, con sus jaulas metálicas, modernas, por falta de local. Carretera Valladolid, K. 4,5. Señor Burordo.

TRILLADORA Ajuria número 1, reparada y con garantía. — Trilladoja Ajuria R-80, con correas planas y con un juego de correas trapezoidales, si se prefiere. Félix García. General Mola, 63. Haro (Logroño).

VENDO trilladora Flosán, modelo E-103, correas trapezoidales, ruedas de goma. Hermanos Miguel. Villasilos.

Huéspedes

SE ADMITEN huéspedes pensión completa, 100 pesetas. Carretera de Logroño, núm. 7, 1.º B. (Frente a las piscinas).

DOY PENSION completa o sólo dormir. Calle Vitoria, 196-A, 7.º izquierda.

ALQUILO habitación derecho cocina y admito huéspedes pensión completa. Francisco Grandmontagne, número 12, 3.º, A.

SE ALQUILA habitación dos camas. San Francisco, 155, 3.º D.

ALQUILO habitación dormir o pensión completa. Informes, esta Administración.

HUESPEDES pensión o dormir. Reyes Católicos, Clunia, 8. Informes portero.

DOY PENSION completa. San Francisco, 72, entresuelo, derecha.

ALQUILO tres habitaciones y cocina, amuebladas, económico. Francisco Grandmontagne, núm. 10, 4.º, C, o D.

PENSION, habitaciones o piso amueblado, por temporada. Calle San Julián, 26, 3.º derecha. (De 5 a 9).

SEÑORITA sola alquila habitaciones derecho cocina Madrid, 64, 7.º, E.

DOY PENSION completa, económica. San Francisco, 151, entresuelo, E.

PENSION completa, habitaciones de dos camas y mesa. Precios económicos. Calle Vitoria, 177, E. Teléfono, 205840-860.

DOY PENSION completa o sólo dormir. Calle Poza, portal A, 7.º M. Gamonal.

ALQUILO habitaciones matrimonio, derecho cocina, señoritas, dormir o pensión completa. San Francisco, B. 7.º, S.

SE ALQUILAN habitaciones para señoritas o señoras. Teléf. 204279. (De 1 a 5).

SE DA PENSION completa o dormir. Santa Clara, 42, 3.º, B.

PENSION o sólo dormir. Madrid, 36, 2.º, izquierda.

Muebles

COMEDOR y despacho estilo español, camas, colchones y otros muebles, vendo. Santa Clara, 46.

DORMITORIO nuevo, vendo. Sr. Rodríguez calle Vitoria, 58, 8.º, centro. Ver de 11 a 3.

SE VENDE tresillo y dormitorio niña, nuevo. San Julián, 3, 6.º B. (Horas de 4 a 7).

Pérdidas

EXTRAVIO perra Setter caza, color canela, atiende por Linda. Avisar Francisco Lara. Villayuda. Barriadas Sagrada Familia, 27. Gratificaré.

HALLAZGO perra Setter, «Purki». Nombre del dueño Marfagón. Moneda, 18.

PERDIDA reloj señora, «Omega», oro, con pulsera medalla oro. Teléfono 206476. (General Vigón, s/n., 4.º)

EXTRAVIO vaca negra, de Humienta. Avisar, Central Revillarruz.

HALLAZGO perro Setter, de caza. Barriada Juan XXIII, número 22, 1.º, habitación 5. Gamonal.

Televisores

TELEVISORES 19, último modelo extraplano, UHF, licencia americana, con voltímetro y mesa, todo 16.900 pesetas. Diez días prueba sin compromiso. Venta a plazos. Garantía absoluta seis meses. «Comercial Velo-Moto». Calera, 10.

REPARACION televisores todas marcas, servicio urgente, antenas. Servicio técnico Marconi. Radio TV Caracas. Calzadas, 18. Teléfono 206528.

TELEVISORES - Frigoríficos - Lavaplatos - Lavadoras automáticas. Todo mil al mes. Radio Televisión Burgos. Avenida Cid, 10. Feygón.

TELEVISORES. Reparaciones, servicio oficial Westinghouse-Kolster-Philco. Reparaciones al día. Radio Televisión Burgos. Avenida del Cid, 10. (Feygón).

Traspasos

TRASPASO local propio. 125 m2., el mejor sitio del Espolón. Informes, teléfono 202120

TRASPASO pensión con diez camas, calle Madrid. Cantero. Concepción, 2.

SE TRASPASA segunda planta a estrenar, para hostal, capacidad para 20 camas, gran comedor, cocina, dos baños y un servicio, lavabos en todas habitaciones, teléfono, antena colectiva, calefacción, sitio inmejorable, frente a los buzones de Correos. Informes, en el mismo señor Varela

TRASPASO Pensión Escolar. Almirante Bonifaz, 16, 1.º

POR AUSENCIA traspaso local acondicionado, barato, cualquier negocio, renta baja. Santander, 3, 3.º, izquierda. Burgos.

Varios

SEGURO obligatorio de accidentes de trabajo. Mutua Patronal Espolón, 20. Burgos.

FIPAR. Pintor Empapelador. Cardenal Segura, núm 21 Teléfono 207266

ATENCION. Negocio interesante. Por no poder atenderlo, véndese hostal instalado en carretera nacional tramo Burgos-Valladolid, junto estación servicio. Muchísima circulación, sitio estratégico nudo comunicaciones, reserva terreno posible ampliación, perspectivas favorabilísimas. Aguado Losada, Fincas. Calvo Sotelo, 4. Palencia.

CORTO y pruebo. Santa Clara, 57, A.

Offset y toda clase de trabajos tipográficos en TALLERES GRAFICOS «Diario de Burgos». Calle Vitoria, 13. Teléfono 202852

IMPRESOS comerciales, cartas timbradas, tarjetas de visita. Invitaciones prospectos de propaganda, etc. TALLERES GRAFICOS «Diario de Burgos». Calle Vitoria, 13. Tf. 202852.

FOTOGRABADOS Confección rápida TALLERES GRAFICOS «Diario de Burgos». Precios ventajosos. Calle Vitoria, 13. Teléfono 202852.

Nuestros teléfonos: 20 71 48 y 20 12 80

TELEVISION ESPAÑOLA

MARTES

8,00 Apertura y presentación.
8,02 Buenos días.
8,30 Telediario.
9,00 Avances.
9,02 Cita para Septiembre.
10,00 Cierre.
2,00 Apertura y presentación.
2,02 Panorama de actualidad.
3,00 Telediario.
3,25 El tiempo.
3,35 Café, copa y bulo.
3,45 Nivel de vida.
4,15 Edición especial.
4,45 Mi bella genio. "El supuesto espía".
5,10 Cierre.
7,30 Apertura y presentación.
7,32 Flipper. "Honda"
7,55 Dibujos animados.
8,10 Avance informativo.
8,12 España al día.
8,30 Cartel de toros.
8,59 Avances.
9,00 Teleclub.
9,30 Telediario.
10,00 El tiempo.
10,10 Hilo directo.
10,19 Avances.
10,20 El mundo de la postguerra. "Del Japón democrático al conflicto de Indochina".
11,45 Novela. "Einstein".
0,20 Telediario.
0,35 Despedida y cierre.

MIERCOLES

8,00 Apertura y presentación.
8,02 Buenos días.
8,30 Telediario.
9,00 Avances.
9,02 Cita para Septiembre.
10,00 Cierre.
2,00 Apertura y presentación.
2,02 Panorama de actualidad.
3,00 Telediario.
3,25 El tiempo.
3,35 Café, copa y bulo.
3,45 Nivel de vida.
4,15 Daktari. "El Leopardo".
7,30 Apertura y presentación.
7,32 Antena infantil.
8,25 Dibujos animados.
8,40 Avance informativo.
8,42 España al día.
8,58 Avances.
9,00 Misterios al descubierto.
9,30 Telediario.
10,00 El tiempo.
10,09 Avances.
10,10 Poesía e imagen.
10,19 Cristina y los hombres "De la vida real".
10,50 Vacaciones en España.
11,15 El espectador y el lenguaje.
11,20 Ironside. "Reminiscencias".
0,20 Telediario.
0,35 Despedida y cierre.

MECANICO

se necesita para servicio de noche, preferible haber trabajado en servicios de mantenimiento. Edad: 20 a 25 años. Retribución según aptitudes. Interesados presentarse en Publicidad "MENTOR". Carnicerías, 2, 3.º.
(R. O. C. número 1.233)

Emerson
El televisor del futuro
COMERCIAL VELO-MOTO

MAS DE 8 MILLONES DE *Mobylette* CIRCULAN POR EL MUNDO

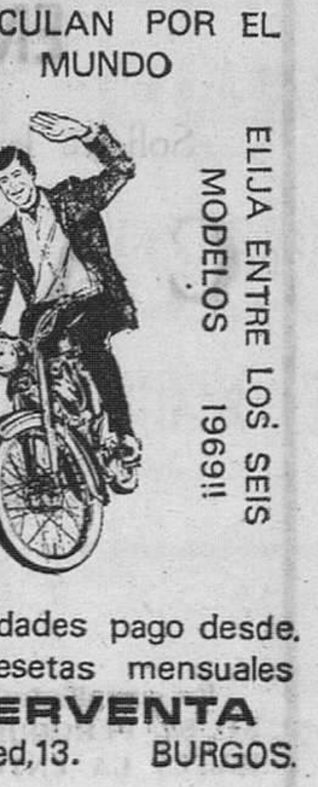

ELIJA ENTRE LOS SEIS MODELOS 1969!!
Facilidades pago desde. 310 pesetas mensuales
SERVENTA
Merced, 13. BURGOS.

GUIA DEL RADIOYENTE

RADIO POPULAR

SELECCION DE AUDICIONES

RELIGIOSAS. — 8,00: Amanecer con Dios. 12,01: Al borde del camino. 14,00: Iglesia postconciliar. 20,30: Santo rosario. 21,45: La palabra del Papa. (Radio Vaticano).

INFORMATIVAS. — 0,01: Burgos, música y noticias. 10,00: Con la Prensa bajo el brazo. 14,30 y 22,00: Diarios hablados de R. N. E. 22,20: Boletín informativo de noche.

JUVENILES. — 13,00: La nueva frontera. 15,15: Clan musical. 17,00: Hit's parade Burdon's. 23,00: Mundo joven, de José María Iñigo.

FEMINA. — 11,00: Destino, ellas.

ZARZUELA. — 19,30: "El rey que rabió", de F. Chapí.

VERSOS Y MUSICA. — 20,00: Versos y música al atardecer.

MUSICA SELECTA. — 10,05: Sonatina. 12,05: Concierto miniatura. 19,01: Sala de Conciertos: Quintento número 2, para clave y cuerda, del P. A. Soler y "Agar", cantada, de J. C. Arriaga. 20,50: Partituras ilustres: De la primera serie de "Cuentos de España", de J. Turina. 21,30: Un bello recital: Orquesta Ibérica de Madrid.

MUSICA ESPAÑOLA. — 9,01: A la española. 10,15: ¡Como Mosaico español. 11,45: ¡Copla! 18,00: Fiesta mayor. 19,30: Fragmentos de Zarzuela.

MUSICA HISPANOAMERICANA. — 9,15: Cantar en Hispanoamérica. 12,15: Ronda de la América Española.

MUSICA LIGERA. — 8,05: Saludos, amigos. 9,30: Volver a vivir. 12,40: Disconoticia. 17,30: Bazar del microsurco. 23,30: Música para una noche de verano.

INFANTIL. — 18,30: Cuentos infantiles.

CLUB DE AMIGOS. — 16,00: Peticiones de nuestros amigos.

VENTA DE PISOS

Avda. del Cid esquina Amaya Frente Obras Públicas

Tres dormitorios y comedor empapelados, baño completo cocina gas, alicatados hasta el techo, fregadero acero inoxidable con mueble metálico, calefacción y agua caliente central. Se puede entrar a vivir con 200.000 pesetas. Terminados.

Construcciones Joaquín Martínez

M.E.C.D. 2017

Miranda

RUMORES SOBRE POSIBLE CONSTRUCCION DE UN COMPLEJO DEPORTIVO

MIRANDA EL DOMINGO

Permítasenos invertir las palabras del titulillo, porque el domingo en Miranda son ya pocos los que lo pasan. Cada cual se busca la manera de disfrutar el día festivo fuera de la población. Y dado que en nuestra comarca tenemos a mano lugares extraordinarios y las costas cantábricas a un par de horas de coche, la "huída" es cada vez mayor.

Una de los lugares cercanos que más atracción tiene para los mirandeses, es el pueblecito alavés de Igay, que en pocos años se ha convertido en la zona predilecta, surgiendo en el mismo hasta apartamentos. Un delicioso lugar, ni más ni menos que otros muchos que se podían crear en Miranda. En la ciudad el día fue bueno, pero aburridillo, hasta las horas últimas de la tarde, en que el regreso de los "expedicionarios" animó las calles y establecimientos. Y como en cuanto a atracciones de salón no estamos escasos, también fueron muchos los forasteros que pasaron con nosotros el final de la jornada.

HA MUERTO SOR MARIA CLARA

A los cincuenta y seis años de edad, cuando llevaba ya 35 prestando sus humanitarios servicios en el Hospital de Santiago, ha dejado de existir Sor María Clara Zartún Zuazo, ejemplar religiosa Sierva de Jesús, a la que tanto queríamos todos los mirandeses. Su muerte, por tanto, ha causado un profundo sentimiento. Que Dios la acoja en su seno, como estamos seguros que será, tras de su vida ejemplar de sacrificio constante, de caridad absoluta para su prójimo.

Desde estas líneas enviamos nuestro sentido pésame a la Rvda. Madre Superior, Comunidad religiosa, Junta rectora del Hospital y familiares de la extinta.

RUMORES

Corren rumores por la ciudad de que un grupo de señores tiene proyectada la construcción de un complejo deportivo, con fines comerciales.

La noticia no tiene por menos que congratularnos y desear que sea cierta y se lleve a la práctica, porque ya va siendo hora de que Miranda cuente con unas instalaciones deportivas, tantas veces prometidas y nunca realizadas. Es una necesidad que cada vez se deja sentir más y, como quiera que sea, lo que todos deseamos es que de una vez se solucione el problema.

ANGOSTO

Magnífico día el que pasamos el domingo en Angosto. Temperatura suave, aire sano y extraordinaria armonía. El delicioso lugar, uno de los parajes más hermosos que puedan darse, está acondicionado de tal modo, que cuantos lo visitan —que son legión— guardan un grato recuerdo. Parece como si el Todopoderoso hubiera volcado su divina generosidad en este "angosto" valle que eligió para que la Santísima Virgen se apareciera hace siglos al pastorcillo Hernando. Allí, entre exhuberante vegetación, en una hondonada de la roca está la estatua que perpetua la milagrosa aparición, continuamente visitada por los fieles, sobre todo por las madres que en trance de maternidad ofrecieron a sus hijos a la augusta Reina de Angosto. Un puñado de Padres Pasionistas mantienen el culto, preparan las magnas fiestas religiosas y van restaurando el viejo Santuario, haciéndolo cada vez más acogedor más bello y tranquilo. Angosto es algo digno de conocerse, porque etre sus montes se puede vivir una jornada plena de devoción, de tranquilidad física y espiritual, en un marco de salvaje belleza, que contrasta grandemente con las comodidades que la mano del hombre ha puesto entre la obra de la Naturaleza.

CLUB MIRANDES DE MONTAÑA

Esta Sociedad ha organizado para el próximo día 3 de Agosto una bonita excursión a Laredo y Castrourdiales, coincidiendo con el Coso Blanco. La salida será de nuestra sociedad a las siete de la mañana, para llegar a Laredo sobre las nueve y media de la mañana y poder disfrutar de su playa y bonito recorrido hasta Santoña. Por la tarde salida a Castrourdiales, donde se permanecerá hasta las once de la noche, para poder presenciar el magnífico desfile de El Coso Blanso y la pintoresca ciudad.

Puedes coger tus billetes al precio de 100 pesetas (socios) y 130 (no socios) en Droguerías Fely, General Franco, 16 y La Gardenia, Ramón y Cajal, 1, o bien en nuestra Sociedad, martes y viernes de 8 a 10 de la noche.

Desde el 1.º de Agosto

Profesor especializado en francés, inglés, alemán, latín y griego. Reválidas 4.º y 6.º Preuniversitario. Letras, Música. Clases en República Argentina, 49-1.º derecha. MIRANDA DE EBRO.

Aranda

EL ALCALDE, A PORTUGAL

Para tratar diversos asuntos de importancia, en relación con la organización del Festival Hispano Portugués de la Canción del Duero, se trasladó a Portugal el alcalde, don Luis Mateos Martín, acompañado de su distinguida esposa.

El día 19, a las 9,30 de la mañana, fueron recibidos por el presidente de la Cámara municipal de Oporto, señor don Nuno de Basconcelos Porto, quien estaba acompañado por el profesor doctor Manuel Chaves de Castro, jefe de los Servicios de Cultura Popular y Turismo de la Cámara municipal de Oporto y don Antonio de Brito Fonseca Duarte Silva, jefe del Departamento Central de la misma Cámara. Sostuvieron un amplio cambio de impresiones con una duración aproximada de una hora, en torno al tema del Festival. Por encontrarse comprometido el Palacio de los Deportes durante la segunda quincena de Septiembre y todo el mes de Octubre para celebrar en él una serie de exposiciones, no existe posibilidad de realizar este año el festival en el mismo. No obstante, el presidente de la Cámara se mostró sumamente interesado por el certamen, reconociendo la gran importancia que tiene dentro de las cordiales relaciones existentes entre los dos países y viendo en él un medio eficacísimo para fomentar el turismo. Aparte de este inconveniente de la imposibilidad de utilizar el Palacio de los Deportes en una fecha adecuada, una perfecta organización necesita un tiempo del que este año no se dispone.

Se quedó de acuerdo en que el año próximo se celebrará el festival Hispano Portugués en Aranda. Sin embargo, por darse la coincidencia de que en dicho año, en Oporto se celebrarán las primeras fiestas de la vendimia que tendrán lugar durante el mes de Septiembre y dado caso de que la final se ha de celebrar en Aranda en la primera quincena de Agosto, los artistas, tanto portugueses como españoles, se trasladarían a aquella ciudad hermana, para interpretar en el marco del Palacio de los Deportes, las canciones clasificadas en la final de Aranda.

Para llevar a buen fin estos proyectos seguirán manteniéndose contactos entre el Ayuntamiento de Aranda y la Cámara municipal de Oporto.

Especial importacia revistió la comida que les fue ofrecida por el cónsul de España en Oporto, conde de Altea, durante la cual y en un clima de cordialidad, se trataron diversas cuestiones relacionadas con nuestro Festival y con las magníficas y amigables relaciones entre Aranda y Oporto.

En el momento de la despedida le fue entregada al alcalde por el presidente de la Cámara municipal, la medalla conmemorativa del Congreso de los Municipios portugueses celebrado en Fátima.

También celebró una entrevista con el rector de la Universiad de Oporto, excelentísimo señor don Manuel Correa de Barros y con el ex-rector de la de Coimbra, doctor Guilherme Braga da Cruz.

Igualmente visitó en su despacho oficial al embajador de España en Lisboa, excelentísimo señor Jorge da Fonseca Jorge, convaleciente de las gravísimas heridas sufridas en el accidente automovilístico en el que pereció el presidente de la Cámara municipal, excelentísimo señor doctor Nuno Pinheiro Torres.

Dos Luis Mateos Martín regresó muy complacido por las innumerables muestras de afecto que tanto él como su distinguida esposa recibieron por parte de las autoridades del país hermano.

HA SIDO ADJUDICADA LA CONSTRUCCION DEL MERCADO DE ABASTOS

Transcurrido el período señalado para la subasta de las obras de construcción del mercado de abastos que estará ubicado con entrada principal por la calle de Arias de Miranda y que dará origen a una nueva calle transversal entre citada calle y la del General Berdugo, se ha procedido a la adjudicación provisional de las obras.

Constituída la mesa, en la sala capitular que estaba integrada por el segundo teniente de alcalde, don José Autillo Calleja, en representación del alcalde-presidente y el secretario general de la Corporación, don José-Mario Corella Monedero, de conformidad con la vigente legislación, se procedió a la apertura de los seis pliegos que fueron presentados por otras tantas firmas.

Examinados por la mesa todos los pliegos presentados, el presidente acordó efectuar la adjudicación provisional a la proposición más ventajosa formulada por don Ignacio García Ortega en representación de "Construcciones BIGAR, S. L.", que ofrece realizar la construcción del mercado de abastos, ajustándose en todo a los pliegos y proyectos, en la cantidad de 10.022.717,84 pesetas.

Esta adjudicación provisional, una vez que sea elevada a definitiva al ser aprobada por el Ilustre Ayuntamiento en la sesión que celebre, entrará en período de realización, debiendo dar comienzo las obras dentro del plazo de un mes a contar desde la notificación del acuerdo definitivo, contándose entonces el plazo de un año señalado en las condiciones de la subasta.

De acuerdo con estas condiciones, dentro del próximo año de 1970, Aranda inaugurará por fin el mercado de abastos que tan necesario es en nuestra villa.

NORMALIDAD EN LA JORNADA DOMINGUERA

El pasado domingo se ha desarrollado con toda normalidad, si bien refrescó un tanto este día que parecía iba a ser el origen de un descenso en la temperatura, pero las suposiciones no se vieron satisfechas, ya que la agradable temperatura se registró tan sólo en las primeras horas de la mañana, tras una noche agradable pero llena de ruidos en las primeras horas que luego dieron paso al silencio interrumpido por el paso de una rondalla que por cierto interpretaba canciones dotadas de un gusto exquisito y de perfecta interpretación tanto la música como las canciones.

Por lo demás, la gente procuró salir al campo a los lugares que habitualmente suele desplazarse en los días festivos, no faltando los que frecuentaron los típicos merenderos de chuletas asadas a la brasa, en los que se sirven platos como ensalada le lechuga y tomate, las chuletas y postre acompañado todo de las típicas tortas y regado todo ello con el buen vino de la Ribera.

FARMACIA DE GUARDIA

Don Indalecio de las Heras, calle Arias de Miranda, número 38.

Madre de familia: si no puedes contar con un servicio doméstico continuado, pero necesitas ayuda recurre a la Bolsa de Trabajo de la Asociación de Amas de Casa (Calera, 35), los viernes de cuatro y media a cinco y media.

Revista de Prensa

MONARQUICOS, REPUBLICANOS... Y TODOS. «La Verdad». Murcia. (Pág. 2) 22-VII-69 Editorial.

Para nadie es un secreto que, políticamente, el Régimen ha tenido como único núcleo activo a lo que hasta hace poco constituía la exclusiva o la parte más importante —y la única organizada y viva— del Movimiento: Falange Española Tradicionalista y de las J.O.N.S. Es decir, dos fuerzas principales: falangistas y requetés. No puede decirse que entre estas fuerzas estuviesen los más entusiastas partidarios de la idea monárquica borbónica. Si alguna sospecha cabe es la contraria. Franco ha tenido, pues, la habilidad de ir llevando su concepción del futuro de España hasta el fin. Por eso, la aprobación masiva de esta tarde a la solución que Franco va a proponer pudiera parecer a algunos que será como un nuevo voto de confianza a la persona de Franco, pero sin la adhesión completa, al menos en muchos, al objeto de la consulta. Porque Franco lo propone así: nada más. No hace mucho, algún procurador en Cortes lo manifestaba paladinamente; él creía más en la República..., pero haría lo que Franco propusiese. Ello indicaría poca fe en la solución dada para el futuro. Y ello es grave. Pero es que, aun entre los mismos monárquicos, aparecen graves reticencias en el momento presente. El silencio, la frialdad del periódico monárquico por excelencia —«ABC»— en estos momentos es, por demás, elocuente; apenas algunas informaciones frías, mal presentadas mientras todos los periódicos estamos llenando los titulares de nuestras primeras páginas con la «noticia» más importante de los últimos tiempos en España.

Hay que partir de dos hechos fundamentales, a nuestro modo de ver. Primero, que las formas de Gobierno son en sí indiferentes; segundo, que hemos dado reiteradamente un voto de confianza a un hombre; que éste ha procedido con sentido de responsabilidad, apoyado masivamnete por todos y que a la hora de decidir hemos decidido —él y nosotros— este camino. Lo importante es que las estructuras, las instituciones políticas funcionen y funcionen bien. Cualquiera que sea su coronamiento superior. Ahí está el verdadero problema. En la cumbre, el poder moderador puede ser un rey o una república. Lo único que se exige es que, decidida la fórmula constitucional de ese poder representativo, moderador y supremo, no se le esté discutiendo cada día ni se la baje cada mañana al terreno de la pelea política.

Monárquicos entusiastas o monárquicos sin entusiasmo; republicanos o regencialistas; borbónicos o no borbónicos; indiferentes a las formas de gobierno o, incluso, indiferentes a la política, es menester que hoy, los españoles, todos, seamos conscientes de que damos un paso definitivo, que se inscribe en las páginas fundamentales y respetables de la Constitución del país. Y que hemos de ser responsables de lo que decidimos para no volver sobre ello en disputas estériles y de círculo vicioso, sobre la «mejor» solución. Ya no hay «mejor». Hay ésta.

LO QUE SERA LA MONARQUIA DE DON JUAN CARLOS. «Ya» (Página 7). Editorial.

Continuidad va a haberla y bien claro lo ha dejado el Príncipe en su inteligente y gallarda intervención ante las Cortes, pero continuidad en los principios y en todo lo sustantivo. Continuidad en las respectivas instituciones, tanto a sus negocios pasivos, como, sobre todo, a los activos, puede parecer que el propósito no es otro que el de elevar los tipos de interés y encargar el uso del dinero tomado a préstamo. Pero con ser importante, no parece ser lo más destacado de esa reforma, siquiera sea muy importante adecuar los costes del dinero en España a los de Europa, pues era en este sector donde el camino de la cooperación y de la coordinación con los otros países no había sido recorrido con la misma intensidad que en otros aspectos de la economía. Pero el propósito fundamental de la reforma no nos parece este de la simplificación y coordinación de los tipos de interés, sino que esto se realiza en función de otros objetivos más importantes.

Uno es el de acentuar la concurrencia bancaria, pues ya no están obligados los Bancos a aplicar los mismos tipos de interés en los créditos a más de tres años, de modo que los Bancos más organizados y con mayor economía de costos pueden ofrecer el crédito a medio y largo plazo a tipos más reducidos que los otros. Y como esto es típico en nuestro país, antes en toda la Banca y ahora en la comercial, es forzoso destacar la importancia de la orden sobre financiación a medio y largo plazo por la Banca privada. Es en este intento de fomentar las distintas formas de crédito a medio y largo plazo donde aparecen las mayores originalidades de propósito de todas estas disposiciones. Y donde sus efectos pueden ser más beneficiosos y compensar esas subidas.

EL SEGURO DEL AUTOMOVIL. "A B C" (Pág. 18) Art. de H. Sánchez González. — ¿Cómo será el seguro de automóviles en 1980? Según estadísticas extrapoladas, en Europa las primas de automóviles representarán alrededor del 75 por 100 del total de las recaudadas por las compañías en ramos generales. Estas primas deberán ser competitivas, lo que implica: un arte de elección de riesgos, una productividad que domine los gastos generales y, sobre todo, una nueva noción de servicio.

En España la ordenación legislativa del seguro voluntario está incompleta. Las tarifas del mismo no responden en su estructura actuarial a la dinamicidad del riesgo, influído fuertemente por el crecimiento de los índices de peligrosidad y motorización; una clara heterogeneidad del colectivo exige una mayor redistribución y personalización de la prima de riesgo, para lo cual es necesario la introducción de una serie de variables que diversifiquen las estructuras convencionales de tarificación. Para acometer esta estructuración técnica que tiene que arrancar de una ordenación previa y completa del mercado, no es posible olvidar tampoco un mejoramiento de la idea de servicio. El punto de partida: la creación de una mentalidad realista, a la par que renovadora, es problema específico de los aseguradores como colectividad. No se olvide: como colectividad.

cial. Don Juan Carlos será, pues, el sucesor de Franco, pero no como otro Franco, sino como pieza fundamental de un régimen de instituciones adecuado a épocas de normalidad y que, por esta razón, no puede consistir en la plenitud de poder atribuída a una persona, sino en el reparto del poder entre diversos organismos y en el sabio engranaje de éstos.

El futuro rey de España no sólo tendrá mucho menos poder del que tiene el actual Jefe del Estado, sino incluso del que tuvo su abuelo, el Rey Alfonso XIII. Las dos monarquías, la del pasado y la del futuro, coinciden en la fórmula común a todas las monarquías modernas, del rey que reina y no gobierna y cuyos actos están sometidos siempre al refrendo ministerial o, en ocasiones del presidente de las Cortes o del Consejo del Reino. Sólo queda fuera de esa limitación la facultad eminentemente política de nombrar gobiernos. Pues bien, mientras que para eso Alfonso XIII tenía constitucionalmente la máxima libertad, don Juan Carlos deberá someterse a la terna de presidentes que le presente el Consejo del Reino.

Al rey le corresponderán, además de la función representativa que le es propia, otras imposibles de recoger en el articulado constitucional, como la que podríamos llamar de impulsión política y, sobre todo, la de consolidación moral del régimen: conseguir la adhesión popular a ese puntal de referencia permanente que debe ser la Corona. Políticamente, el sistema será un sistema de equilibrio entre el Rey, el Consejo del Reino y el Gobierno, dentro del cual el Gobierno y específicamente su presidente, será el que gobierne. Es lo característico de una construcción política que, no por abandonar la fórmula excepcional de concentración del poder, vuelve a las fórmulas parlamentarias de poder capitidisminuído, que tan mal resultado nos dieron, sino que procura la sabia conjugación de una monarquía mayestática, arbitral y moderadora, con un presidencialismo fuerte en el Gobierno, pero que la presencia de aquélla impedirá que pueda convertirse en dictatorial.

La que se ha llamado «monarquía del Movimiento» no es, una simple continuidad y tampoco un retroceso, sino una radical novedad, y es eso lo que confiere su mayor relieve de estadista al hombre que, habiendo asumido todos los poderes en las circunstancias extremas que son conocidas, ha articulado el sistema que la proclamación de don Juan Carlos como sucesor dibuja ya inequívocamente como el sistema de mañana y, según hemos dicho, es de esperar se consolide lo suficiente para llegar a ser el sistema de pasado mañana.

No es más limpio el que más limpia, sino el que menos ensucia.

Use las papeleras

BAÑOS DE VALDEARADOS

Un equipo técnico femenino —médicos y auxiliares— perteneciente a los Servicios de Medicina Social de la Dirección general de Sanidad, visitó nuestra localidad para realizar una encuesta de alimentación infantil referida a niños y niñas menores de seis años, estudios organizados por la O. T. E. A. N. (Oficina Técnica en Alimentación y Nutrición) del Ministerio de la Gobernación.

Las madres convocadas acudieron en buen número con los pequeños al local dispuesto para los trabajos, confeccionándose las estadísticas y dándose observaciones y consejos al fin propuesto por este útil servicio al que colabora muy eficazmente "Unicef".

—Se posesionó de su cargo como nuevo secretario de la Hermandad de Labradores y Ganaderos y Previsión social, don Vicente del Río Domingo.

—Treinta y cuatro grados llega a marcar el termómetro y de los fuertes calores secaron a la par cebadas y trigos, cuya siega se halla en todo su apogeo.

Los remolachares tienen buen aspecto, así como el viñedo.

PA-KO

HORMAZA DEL CAMINO

Bodas de oro matrimoniales

Hormaza del Camino ha vivido un día de intensa emoción en la fecha del 26 de este mes de Julio al celebrar sus bodas de oro matrimoniales el Sr. D. Inocencio Pérez y la Sra. D.ª Marta Mayor.

Para dar cumplido marco a esta íntma y familiar fiesta se han congregado en el hogar paterno once de los doce hijos que viven y con los que Dios quiso bendecir este matrimonio. Faltaba el Hermano Emeterio Pérez Mayor, religioso marista, que por encontrase en América no le ha sido posible acompañar físicamente a los demás hermanos, espiritualmente estaba al lado de sus ancianitos padres y queridos hermanos.

De estos doce hermanos tres son religiosos maristas y dos religiosas de San Vicente de Paúl; cinco hijos, pues, dedicados al Señor.

La santa misa se celebró en la casa del homenajeado matrimonio por encontrarse imposibilitado el esposo ya hace seis años. Fue autorizado por el señor arzobispo, quien también concedió autorización para administrar al matrimonio la santa comunión bajo las dos especies.

Quiero aclarar que si es cierto que doce han sido los hijos de este matrimonio, diez son los que viven; los otros dos murieron, son hijos del primer matrimonio del señor Inocencio Pérez y su madre murió siendo ellos muy niños. Uno de ellos es el Hermano Teodoro, marista; el otro, don Florencio Pérez, teniente coronel de la Guardia Civil, con mando en Canarias. Y he citado a estos dos hermanos, porque es tal la unión que reina entre todos, que todos llaman padre a don Inocencio y madre a doña Marta y es que esta bondadosa mujer puso siempre su cariño arropando a todos por igual.

Bajo esa ejemplar concordia, bajo ese signo positivo de intimidad, discurrió todo el día alegre, familiar, gozoso y lleno de un tono de fe y gratitud a Dios que ha hecho posible la celebración de esta fecha cincuentenaria.

Los vecinos de Hormaza se unieron a la ceremonia y aunque el tiempo urgía la recolección, de todas las casas había representación.

¡Enhorabuena a los abuelitos y que Dios les tenga de su mano!

C.

DIARIO DE BURGOS

se vende en:

MADRID — Kiosco Cibeles

BILBAO — C./ Elcano núm. 35

VALLADOLID — Platerías 21

LOGROÑO — Kiosco La Rosaleda

Guía Facultativa

JOSE LUIS RICA RICA
TOCOGINECOLOGO
Consulta: 12 a 2 y 4 a 8
Vitoria, 21, 1.º
Teléfono 204865 y 204773

A. LOPEZ GOMEZ
GARGANTA, NARIZ Y OIDOS
Consulta de 11 a 2
Pensión 2.º — Teléfono 203577

S. IÑIGO
OCULISTA
Consulta de 11 a 2 y de 6 a 8
Lain Calvo, 17, 1.º Telf. 209923

JOSE MARIA ARAGUES
MEDICO ODONTOLOGO
Queipo de Llano, 2
Teléfono 205378

Dr. BAÑUELOS
OCULISTA
Plaza Mayor. — Teléfono 201064

José M.ª Rodríguez Orive
ODONTOLOGO
Avenida del Cid, 10 (FEYGON)
Teléfono 204591

Jesús Buitrago Morote
CARDIOLOGO
Sanjurjo, 9 — De 12 a 2

Alonso Bañuelos
OFTALMOLOGO
Espoloón 2 — Teléfono 209349

R. PLASENCIA
OFTALMOLOGO
Del Hospital Militar
Consulta de 1 a 2 y de 5 a 7
Vitoria, 30 — Teléfono 206591

JOSE CARAZO
PARTOS y ENFERMEDADES DE LA MUJER
Del Hospital de Barrantes y Cruz Roja
Vitoria, 31 — Teléfono 203591

Arias Martínez Mata
CARDIOLOGO
Alonso Martínez, 7
Teléfono 200393

RICARDO CUEVA
GARGANTA, NARIZ Y OIDOS
Nuevo edificio San Lesmes

F. J. SANZ ALVAREZ
PUERICULTOR
Especialista de niños
Consulta de 11 a 2 y horas convenidas
Avda. del Cid, 38, 2.º O

RAMON LLORENTE
TRAUMATOLOGIA Y ORTOPEDIA
CONSULTA DE 1 A 2
Queipo de Llano, 2, 4.º izq. (Frente Edificios Campo)
Teléfonos 2017002 - 202165

M. A. RUIZ DE TEMIÑO
DENTISTA
San Juan, 2, 2.º Telf. 204570

J. M. FRANCES
Medicina interna, Rayos X.
Consultas de 10 a 1 y de 5 a 6,30
Plaza de Vega. Telf. 203446

A. GOMEZ LOPEZ
CORAZON Y PULMON
Del Hospital Militar
San Cosme, 2. Telf. 205590

José M. de Sebastián
MEDICO
ANALISIS CLINICOS
TRANSFUSIONES
Vitoria, 19, 2.º — Telf. 203789

DOCTOR GARZON
PARTOS Y ENFERMEDADES DE LA MUJER
ESTERILIDAD
Plaza de San Fernando 5-1.º
Teléfono 201657

Dr. RENEDO
CIRUGIA, VIAS URINARIAS
Concepción, 15, 2.º
(De 11 a 1)
Teléfono 207376

A. BENITO BRAVO
Médico Dentista
BURGENSE 22

F. Infante Abajo
MEDICO DENTISTA
Laín Calvo, 20, 2.º
Teléfono 200346

J. M. Movilla Cuadrado
Especialista del sistema nervioso. Electroencefalografía Exploraciones especiales de cerebro por medios radiográficos
Consulta de 12 a 2 y horas concertadas (excepto sábados)
Concepción, 17. Telf. 200914

M. SANCHEZ DUEÑAS
Medicina y Cirugía de Sistema Nervioso, Cráneo y Columna Vertebral. Electroencefalografía
Calle Calatravas, 3, 1.º derecha
Consulta de 4 a 6
excepto sábados

CARLOS ESCUDERO ESTEVEZ
TOCOGINECOLOGIA
Consultas de 12 a 2 y de 5 a 7.
San Lesmes, 8. — Telf. 207217

JERONIMO IGLESIAS
MEDICO DENTISTA
RAYOS X
Vitoria, 141-1.º (Juan XXIII)

V. Ojeda Carcedo
APARATO DIGESTIVO Y NUTRICION
Metabolimetría
Análisis clínicos — Rayos X
Vitoria, 20, 1.º — Telf. 203667
Consulta de 10 a 1 y de 4 a 6

AGUSTIN RIVAS
PARTOS, ENFERMEDADES Y CIRUGIA DE LA MUJER
Avenida del Cid, 6, 5.º A
Teléfono 203832

JESUS SANCHEZ MARTIN
MEDICINA INFANTIL
Puericultor de la S. S. por oposición
Vitoria, 56, 1.º — Telf. 202916
Consulta a las 12 y horas concertadas

Gafas sol graduadas
Colores de moda
OPTICA IZAMIL
LAIN CALVO, 28

M.E.C.D. 2017

DEPORTES 12

Domingo Perurena venció en la segunda prueba ciclista preparatoria para los mundiales

Sabiñánigo. (Alfil). — Domingo Perurena venció en la segunda prueba ciclista programada para entrenamiento de los corredores preseleccionados para los próximos Campenonatos del Mundo de Ciclismo.

La carrera comprendía 223 kilómetros de recorrido, entre Zaragoza y Sabiñánigo. A pocos kilómetros de la salida se inició ya la escapada que resultó definitiva para la clasificación final al escaparse del pelotón un grupo formado por Perurena, Fernández Dueñas, Mendiburu, Momeñe, Santamarina, Félix González, Martín Piñera y José Florencio. A su paso por Almudevar su adelanto era considerable y por Huesca la ventaja de los fugados era de unos tres minutos.

Poco antes de la meta se les unieron Lazcano, López Rodríguez, Elorriaga y Linares los que disputaron el sprint, en el que resultó vencedor Perurena.

Los corredores destacados se presentaron en el circuito de Sabiñánigo con tres minutos y diez segundos de ventaja sobre el resto de los corredores. La clasificación en sus primeros puestos fue la siguiente:

1. — Domingo Perurena, 5-54-5.
2. — Lazcano, ídem.
3. — Fernández Dueñas, ídem.
4. — Mendiburu, ídem.
5. — Fulgencio Sánchez, ídem.

¡¡OCASION!!
Calzados
LUIS

RECUPERACION DEL TIRO ESPAÑOL

- Los campeonatos mundiales de tiro al plato se celebrarán en España del 15 al 26 de Octubre, en Guadamendi (San Sebastian)
- En España hay 30.000 tiradores de plato y 3.500 licencias de tiro de precisión

Por Vicente F. de LUCAS LINACERO

Podemos decir que la Federación Nacional de Tiro Olímpico Español, de la Delegación Nacional de Educación Física y Deportes, es la federación más joven de España, que agrupó a la antigua Federación del Tiro Nacional y a la Federación Española de Tiro al Plato, ambas dependientes internacionalmente de la Unión Internacional de Tiro, que encuadra a 92 federaciones nacionales.

Es una federación joven con un presidente joven, José Angel Escorial Sanfeliz, que ha pasado por ambas federaciones, como deportista amateur en tiro de fusil y pistola de guerra y como presidente de la Federación Española de Tiro al Plato.

La Federación de Tiro Olímpico Español seguirá manteniendo un estrecho contacto con las fuerzas armadas y en relación con los tiradores de todas las especialidades, seguirá facilitando armas, municiones, blancos y una especial dedicación de ayuda a los jóvenes tiradores modestos, facilitando el material a un precio asequible.

Las instalaciones que cuenta esta nueva Federación, son insuficientes para el plan previsto con vistas a las Olimpiadas de Munich.

Como noticia podemos adelantar que los campeonatos mundiales de Tiro al Plato, se celebrarán en el mes de Octubre, entre los días 15 y 26 en las instalaciones que se están empezando a preparar en Guadamendi (San Sebastián) donde participarán las figuras internacionales de este deporte y un equipo español, posiblemente el que tuvo una destacada actuación en la pasada Olimpiada de Méjico.

TIRO AL PLATO

En el tiro al plato, hay en España 30.000 tiradores, de los cuales 3.000 tienen licencia federativa, o sea que están controlados por la Federación, divididos en tres categorías, primera, segunda y tercera —y cuarta de nueva creación—; posee 26 instalaciones "fosos olímpicos", 82 universales, 17 mini-fosos y 18 de skeet.

Las modalidades de tiro al plato, en las Olimpiadas, son: foso olímpico y skeet. El campeón de foso olímpico, es John Braithwaite, de nacionalidad inglesa, de profesión veterinario. Tiene 44 años, pesa 85 kilos y mide 1,80 de estatura y en la anterior Olimpiada de Tokio del año 1964 ocupó un séptimo puesto, con 192 platos. En la primera serie de 25 platos, perdía dos y en las siete restantes no tuvo ningún fallo, con un registro de 175 puntos, con los que totalizaba 193 que fue su triunfo olímpico para ganarse la medalla de oro. Hubo tres tiradores que seguían empatados con 196 puntos, para disputarse las medallas de plata y de bronce, el norteamericano Garrigus, que después de un segundo desempate, conquista la de plata y la de bronce la obtenía el alemán del Este, Czekella, ambos eliminando al ruso Senichev, que fue segundo en la Olimpiada de Tokio y tuvo que contentarse ahora con el cuarto puesto.

Los españoles Jaime Bladas y Cusi Carret lograron los puestos noveno y 14 entre 59 participantes con 194 y 192 platos, empatando con la pareja rusa y obteniendo una clasificación destacada delante de tiradores internacionales como el actual campeón del Mundo, el belga Renard, que obtenía un puesto 35, y delante del italiano Mattarelli, puesto 27 y medalla de oro en Tokio. En la tirada de skeet, el ruso Evgeny, obtenía la medalla de oro con 198 platos. De los españoles, Miguel Marina se clasificaba en el puesto 12 con 181 platos en igualdad de puntos con el primero, entre 52 participantes y el otro español, Martínez Ubago, quedó en el puesto 36 en la clasificación.

TIRO DE PRECISION

Para esta especialidad, se invierten al año 5.700.000 pesetas, más 300.000 que facilitan las fuerzas armadas para la práctica de este deporte y existen en la actualidad 3.500 licencias federativas. Como nota importante diremos que sólo existen en España ocho polígonos de tiro, aunque es preocupación importante de la Delegación Nacional de E. F. y Deportes, el ir ampliando estas instalaciones, ocupándose del mantenimiento de los polígonos de tiro existentes y donde se están llevando a cabo obras pequeñas pero costosas.

Las marcas españolas, en la especialidad de tiro de precisión, carabina, pistola libre y velocidad y fusil, en la Olimpiada de Méjico, hubo grandes sorpresas que vamos a comentar brevemente en relación con las marcas olímpicas.

FUSIL LIBRE

Esta modalidad, se la disputan Suiza, Estados Unidos y Rusia. Gary Anderson (157 puntos) es el actual medalla de oro de méjico, tiene 29 años, es militar y estudiante Teología (Estados Unidos). España no suele participar en esta especialidad, aunque contamos con excelentes tiradores y esperamos que estén presentes en la próxima Olimpiada de Munich.

CARABINA TRES POSICIONES

W. Wiger de Estados Unidos, medalla de oro de Tokio con 1.164 puntos, marca que no ha sido superada en Méjico, por el actual Eligner (Alemania occidental), medalla de oro de Méjico. Los españoles Cerro y Pingrau se clasificaron en los puestos 42 y 46 entre 62 participantes, aunque Del Cerro tiene igualado el record mundial, junto con Calvo, a un sólo punto del mundial, aunque este último se clasificó en Bucarest en sexto lugar con 592 puntos.

CARABINA TENDIDO

El record lo tiene Kurka, de Checoslovaquia, de 25 años, mecánico de profesión, y también igualado por el húngaro Hammerl, en 598 puntos y con un brillante historial internacional. Los españoles Calvo y Villar en los puestos 37 y 82, de 86 participantes. El primero con un gran experiencia y el segundo con los nervios deshechos.

PISTOLA LIBRE

En esta especialidad España posee una medalla de plata, conseguida por Angel León en la Olimpiada de Helsinki en 1952. Los records están en posesión de Kossyen (URSS) y del alemán Mertel con 562 puntos en Méjico. Del español García Vergel se esperaba mucho, ya que había conseguido numerosos éxitos en el extranjero, pero en las pruebas preolímpicas de la capital de Méjico, conseguía un puesto 33, o sea su tirada normal, con 542 puntos. Hasta la fecha no ha sido batido el record mundial, que posee Angel León, con 573 puntos.

TIRO RAPIDO A SILUETAS

El record lo obstenta el polaco Zapedki, con 593 puntos. Es de profesión militar, tiene 39 años y es un gran experto internacional. Desbancó a las grandes figuras Linnosvuo, finlandés y medalla de oro en Tokio, Anastasiu, campeón y record mundial y los americanos Millah y Nally. El español Gonzáles Chas, en el puesto 31 con 579 puntos, Javier Alava, en el puesto 45.

Al tiro español le faltan técnicos, instalaciones y escuelas de tiro. Pero ha empezado la recuperación del tiro español con el triunfo en el XIII match latino, donde se ha obtenido una importante victoria por equipos. España se clasificó en primer puesto en pistola y carabina tendido y los españoles Del Cerro y Pigrau, campeón y subcampeón en carabina match olímpico.

(Es un servicio deportivo especial para Agencia FIEL. Prohibida la reproducción).

SIGUEN LOS ACCIDENTES DE MONTAÑA EN EUROPA

El domingo perecieron otras dos personas en el Tirol

Innsbruck. (Alfil). — Una cordada de siete alpinistas alemanes, entre ellos una mujer de 30 años, ha sufrido una caída de 500 metros hoy a mediodía, en la cara norte del similiaun, de 3.603 metros, en el Tirol. Dos alpinistas resultaron muertos y los otros cinco están gravemente heridos. El accidente fue provocado por un desprendimiento de nieve que arrastró a los alpinistas.

Según las primeras informaciones, la cordada, compuesta por jóvenes alpinistas poco entrenados, no estaba acompañada por ningún guía. Los heridos han sido transportados en helicóptero al hospital de Innsbruck.

IMPORTANTE FIRMA
DE BEBIDAS CARBONICAS
PRECISA DISTRIBUIDOR
PARA LA ZONA DE BURGOS
CONDICION INDISPENSABLE: Gran solvencia dentro del ramo y organización adecuada para dicha distribución.
INTERESADOS ESCRIBIR A IBERFISA (PLAY-BOY)
Ronda del Guinardó, 54. BARCELONA-13.
Ref. «D». — Teléfono 236-60-68

Logroño triunfó en categoría masculina y Burgos en femenina

En el campeonato regional de natación

En la mañana del pasado domingo y en el recinto de ls piscinas municipales, se llevó a cabo la segunda y última jornada del campeonato regional de natación con participación de nadadores de las provincias de Logroño y Burgos.

En la categoría masculina, el equipo visitante se impuso desde el comienzo, venciendo por 69 a 31 puntos, colocando a sus hombres en los primeros lugares, a pesar de la dura oposición que encontraban en los nadadores del equipo burgalés.

En la prueba de 1.500 metros, nuestro mejor hombre, Galo Mateos, no pudo hacer frente a la combatividad del logroñés Miguel Angel Gómez, que bate el récord absoluto juvenil, teniendo que conformarse con un merecido tercer puesto.

En la segunda prueba, 100 metros braza, el burgalés Isidoro Guerrero logra ocupar el único primer puesto que alcanzaría nuestro equipo tras una enconada lucha con los nadadores logroñeses.

No ocurrió así en la categoría femenina, ya que nuestras nadadoras, queriendo subsanar la derrota que habían sufrido sus compañeros se hicieron con los primeros puestos, ganando a las nadadoras de Logroño por 45 a 28 puntos.

Es digna de destacar la gran actuación de Odile de la Torre, que, pese a intervenir en todas las pruebas, se mantuvo en todas ellas con gran entusiasmo y combatividad.

RESULTADOS Y CLASIFICACIONES

CATEGORIA MASCULINA.

1.500 libres:

1. Miguel Angel Gómez (Logroño), 22 minutos, 11 segundos y 2 décimas (récord absoluto juvenil regional).
2. Julio Martínez Flórez (L.), 23-33-5.
3. Galo Mateos (Burgos), 24-12-5.

100 braza:

1. Isidoro Guerrero (B.), 1-32-5.
2. Julio Martínez Florez (L.), 1-32-7.
3. Miguel Angel Aragón (B.), 1-36-9.

200 espalda:

1. Carlos Cordero (Logroño), 2-58-7.
2. Antonio Sarramián (L) 3-13-7.
3. Santiago Viguera (L), 3-29-4.

200 mariposa:

1. Eugenio Pascual (Logroño), 1-22-5.
2. Fernando Sabras (L.), 1-38-6.
3. Santiago Viguera (L.), 1-40-6.

4 x 200 libres:

1. Logroño, 11-22-3.
2. Burgos, 12-15.

CATEGORIA FEMENINA

100 braza:

1. Araceli Reguera (Burgos), 46-6 (récord provincial)
2. Odile de la Torre (B.), 1-53-1.
3. Adita López (B.), 1-55-9.

100 espada:

1. Odile de la Torre (B.), 2-3-3.
2. Margarita Sáenz (L.), 2-6-1.

100 mariposa:

1. Margarita Ortigosa (B.) 1-59-1.
2. Odile de la Torre (B.), 2-19-5.

4 x 100 libres:

1. Logroño, 6-49-3.
2. Burgos, 6-54-3.

INGENIERO INDUSTRIAL
con experiencia en CONSTRUCCION, necesita importante empresa. Residencia en Aranda de Duero. Escribir detallando historial profesional y pretensiones a la REFERENCIA 1.010 de
MARIANO RICO — PUBLICIDAD
San Juan, 41, BURGOS.

FUTBOLERIAS

Menchaca II no ha podido formalizar su fichaje con el Santander. Cuando se disponía a hacerlo, virtualmente cuando estaba a punto de estampar su firma, surgió un tercero en discordia, que fue el Indauchu, su antiguo Club, el cual ha ejercido un derecho de retención, que el jugador ignoraba.

Por autorizar el traspaso ha solicitado 250.000 pesetas, sobre las que Menchaca II iba a percibir del Ráring, lo cual ha dado al traste a la contratación.

Al menos, por el momento.

—o—

Puskas seguirá al frente, como técnico, del Alavés. En este caso no se ha cumplido esa ecuación balompédica, que casi de forma inevitable, impone el cambio de técnico, cuando se ha producido un descenso.

Puskas ya está al habla con el Madrid para lograr la cesión de jugadores, visto el excelente rendimiento que en la campaña anterior les dio Bua. Sin embargo, éste no seguirá ahora en el Alavés. Bua, es uno de los que el Madrid, ha ofrecido al Málaga, en compensación al traspaso de Fleitas, con independencia de los siete millones satisfechos.

—o—

Son muchos clubs los que rondan al cordobesista Luis Casta.

Otro de los que aspiran a su contratación es el Zaragoza, por mediación de su "agente" Rosendo Hernández.

—o—

A cerca de catorce millones y medio asciende el presupuesto aprobado por la U. D. Salamanca, para la temporada próxima a comenzar.

Cifra es ésta que casi duplica el del Burgos.

Así uno se explica que Eloy I haya preferido los aires "charros" a los burgaleses...; a pesar de la pureza de los que por aquí se respiran.

—o—

El Logroñés se dispone a acometer la iluminación de Las Gaunas, al objeto de celebrar algunos encuentros nocturnos.

Pues nosotros... nos conformaríamos con que se construyera algún fondo cubierto en "El Plantío".

Con eso, de momento, nos sentiríamos plenamente satisfechos.

El Rácing de Santander ha incorporado a su primer equipo a José María, del Rayo Cantabria.

—o—

Tomás Telechea, ha firmado como entrenador del Palencia, equipo que, se dice, recibirá algunas cesiones del Burgos.

De momento Telechea, que ha desarrollado últimamente sus actividades en Santander, se lleva para Palencia un numeroso plantel de jugadores montañeses, entre los que figura el ex-burgalesista Lolis.

Hay euforia en Palencia, con el ascenso a categoría nacional y van a comenzar sus actividades, jugando el día 3 de Septiembre un partido contra el Atlético de Madrid, en homenaje al jugador atlético Isacio Calleja, palentino de nacimiento.

—o—

El Español ha puesto en situación de transferibles a tres jugadores: al defensa-medio Bergara, al guardameta paraguayo Romero y al joven José, que había sido incorporado del Europa como defensa central, suplente de Mingorance. Sin embargo, con la llegada de Griffa, no tiene sitio en el equipo.

ARQUERO

ALEMANIA, CHECOSLOVAQUIA RUMANIA Y ESPAÑA, EN LA FINAL DE LA COPA GALEA

La Copa Davis será «open», vaticina el presidente de la Federación Española

Madrid.—Al vencer en la final de zona el equipo de Alemania al de Italia por 4-1, se clasifica para la final de la Copa Galea de tenis que se disputará en Vichy.

Rumania ha quedado también clasificada al vencer a Polonia por 3-2. Otra de las naciones clasificada ha sido Checoslovaquia, que ha derrotado a Francia por cuatro victorias a una. España está asimismo clasificada para las finales.

DECLARACIONES DEL PRESIDENTE DE LA FEDERACION ESPAÑOLA

Tarragona (Alfil). — "El tenis español hoy puede presentar una docena de jugadores a nivel internacional de primera línea", ha declarado el presidente de la Federación Española de tenis, don José Garriga-Nogués, marqués de Cabanes, en una manifestación que publica hoy el "Diario Español".

El marqués de Cabanes afirma que la labor de la Federación Española en cuanto a promoción del tenis es la más importante de cuantas se hacen en Europa. Nuestro lema —dice— es "mejor trabajar que hacer ver que se trabaja".

Acaba de regresar de un Congreso celebrado en Praga los pasados días 8, 9 y 10 y en el que se han tomado decisiones respecto a la clasificación de jugadores profesionales y aficionados. A partir del 1.º de Enero de 1970, habrá tan sólo tres clases de jugadores, "amateur", "players" y "turig".

En el "amateur" sólo tomará parte en concursos de esta categoría de aficionados, que será estricta. El "turig", es el jugador profesional sujeto a contrato por un promotor. Es interesante recalcar —dice el marqués de Cabanes— que el anterior concepto de jugador profesional desaparece. En cuanto a la categoría de "players", agrupa a todos los demás.

En lo que respecta a la Copa Davis, el presidente de la Federación de Tenis afirma "sin duda de ninguna clase que llegará a ser "open". Manifiesta que los torneos "open" serán iteresantes y dice que la nueva reglamentación ha abierto bastante la mano en este tema.

ESPAÑA, FAVORITA

París (Alfil). — España está considerada como la gran favorita de la fase final de la "Copa Galea" en los medios del tenis francés.

Dicha fase se disputará del 31 de Julio al 5 de Agosto en Vichy, participando los jugadores españoles Orantes y Muñoz.

Los adversarios de España serán Rumania, Alemania del Oeste y Checoslovaquia, que parece ser el más peligroso para España.

Desde 1950, fecha en que fue creada esta "Copa Davis de los jóvenes", España ha vencido cuatro veces, Alemania del Oeste una, Checoslovaquia, tres.

¡¡REBAJAS!!
Calzados
LUIS

LAVAPLATOS
Adquiéralos en comodísimos plazos.
CAMPO
GRANDES ALMACENES

OFICIALES
Ajustadores — Torneros
Fresadores — Rectificadores
Mandrinadores — Cepilladores
Taladristas — Rebabadores
y pintores de maquinaria se precisan en
ISSA
Zona Industrial de Gamonal— Tlnos: 206667 — 203971

Cambio pisos
Avda. del Cid, 88 y 90
POR
Local comercial
OFERTAS EN:
Delegación JHER
Plaza Alonso Martínez, 7-A, 1.º

¡¡OFERTA ESPECIAL!!
FURGONETAS CITROEN
REVISADAS, A TODA PRUEBA, BIEN DE PINTURA
DESDE 10.000 PESETAS
GRANDES FACILIDADES
mercado nacional de ocasión
BURGENSE, 18
Horario normal: INCLUSO SABADOS DE 4 A 9 TARDE
¡AQUI ESTA SU OPORTUNIDAD!

M.E.C.D. 2017

DEPORTES 12

Escándalo en otro partido internacional sudamericano

Los futbolistas argentinos se quejan de haber sido agredidos en Bolivia

La Paz (Alfil). — Bolivia derrotó a Argentina por tres goles a uno, en el encuentro disputado ayer en La Paz en la eliminatoria del campeonato mundial de fútbol a disputarse en Méjico el año próximo.

El encuentro, de escasa calidad por la serie de incidencias que se produjeron para alentar al equipo local y la pésima actuación del árbitro paraguayo, Sosa Miranda, contribuyeron a empeorar aún más el desarrollo del partido.

GRAVES INCIDENTES

Buenos Aires (Alfil). — Los diarios vespertinos de esta capital destacan la gravedad de los incidentes acaecidos durante el encuentro de fútbol que disputaron en La Paz las selecciones de fútbol de Argentina y Bolivia.

En general no niegan mayormente el triunfo que, por tres goles a uno lograron los bolivianos, pero condenan severamente la labor del árbitro del encuentro y la actuación de la Policía boliviana.

"La Razón" titula a toda página, "Gran escándalo en Bolivia" y señala que el jugador argentino Pachame "resultó agredido por los policías bolivianos".

"Crónica", por su parte, titula —también a toda página— "Escándalo en La Paz" y "Bochornoso final tuvo el partido que Bolivia ganó por tres a uno. Brutal agresión a los argentinos".

¡¡AHORRE!!
OPERACION MUEBLES DE COCINA
EN VENTA DIRECTA DE FABRICA
VISITE EXPOSICION Y COMPRE CALIDADES Y PRECIOS
GAMONAL, S. L.
Casa La Vega, 7 y 9 — (Detrás Escuelas)

para un verano cómodo

camisas
polos
nikis

Le ofrecemos la más extraordinaria y completa colección de prendas veraniegas en las tonalidades de moda: camisas, polos, nikis

Creaciones en estilo joven que le proporcionarán la elegancia y comodidad que usted desea para el verano.

CONFECCIONES CYLSA
Santander, 3
GALERIAS CAMPO
Avda. del Cid, 2
CONFECCIONES CAMPO
General Queipo de Llano, 1
SUCURSAL: Pl. de José Antonio, 26

ATLETICO DE BILBAO Y REAL SOCIEDAD JUGARAN CONTRA EL BURGOS, EN AGOSTO

Se espera que hoy renueve el entrenador Anselmo Elizaga

Mañana se celebrará la concentración de jugadores en el Club

Según noticias fidedignas llegadas hasta nosotros, el campeón de España de fútbol, Atlético de Bilbao, así como la Real Sociedad, se han ofrecido de nuevo al teniente general Cabanas para jugar sendos partidos frente al Burgos, en «El Plantío», con objeto de que la recaudación que se obtenga por sus respectivas exhibiciones se destine a los fines asistenciales que preside y estimula el ilustre soldado que hoy rige los destinos de esta Capitanía general.

Las fechas previstas, en principio, para celebrar tales encuentros son las correspondientes a los dos domingos últimos del próximo mes de Agosto, por lo que ambos partidos servirán de excelente entrenamiento al Burgos, con vistas a la competición liguera.

¿RENOVARA HOY ELIZAGA?

El Burgos aspira a seguir con el «tándem» entrenador formado por Elízaga y Pestaña, que tan excelente resultado práctico ha dado en las dos temporadas últimas, a pesar de lo comprometidas y difíciles que ambas fueron.

En consecuencia, habiéndose renovado el contrato de Pestaña, hoy se espera sostener una entrevista con Elízaga para tratar de llegar igualmente a un acuerdo.

Vamos a ver si Elízaga y Pestaña hacen bueno eso de que «no hay dos sin tres» y logran culminar también con éxito la campaña en la que vamos a entrar rápidamente, pues las vacaciones futbolísticas están llegando a su fin.

MAÑANA, CONCENTRACION DE JUGADORES

Efectivamente, está a punto de alzarse el telón de los entrenamientos y a tal fin, los jugadores del Burgos están citados para presentarse mañana, a las 7,30 de la tarde, en el domicilio social del Club, al objeto de iniciar los entrenamientos pasado mañana, jueves, día 31.

En total, los fichados hasta el momento, son los siguientes:

Guardametas: Bilbao y Maestro (éste procedente del Moscardó).

Defensas: Astorga y Nebot (ambos del Calvo Sotelo), Aramburuzabala e Iturmendi (del Hernani).

Medios: Zamanillo, José Luis, Alcorta II (del Michelín) y Escalza (del Guecho).

Delanteros: Iturricha, Alcorta I, Errandonea, Olalde, Angelín, Requejo y Castañón.

DIEZ JUGADORES HAN SIDO BAJA

A tenor de la relación anterior, se advierte que en este año han sido diez los jugadores que han causado baja en el Burgos. Esta cifra es una de las más elevadas, de cuantas se han registrado en el movimiento social del Burgos.

A continuación detallamos los jugadores que han producido baja y los motivos que han determinado la misma:

Por traspaso: Payno, al Celta de Vigo y Amavisca, al Pontevedra.

Por reincorporación a Clubs de origen: Iriarte y Amilibia, al Real Madrid y Marro, al Bilbao Atlético. A este respecto, diremos que Iriarte ha sido cedido al Oviedo y Amilibia, al Jerez Deportivo, mientras que hay gestiones en curso para conseguir que Marro siga en el Burgos

Por abandonar la práctica del fútbol: Rafael Zamora, que durante los últimos años desempeñó la capitanía del equipo burgalés.

Dejados en libertad: Ribón, Galilea, Menéndez y Goyarán.

Muere Moisés Solana, famoso piloto mejicano

Méjico (Alfil). — Moisés Solana, piloto de coches que ostentaba todas las marcas de velocidad que existen en Méjico, murió ayer a la edad de treinta y cuatro años, al estrellarse en su «Mac Laren» cuando se iniciaba el primer «Hill Climb» de Valle de Bravo.

Cuando apenas llevada recorridos dos kilómetros de la salida, Solana perdió el control de su máquina estrellándose contra una zanja. El automóvil se incendió y el corredor murió carbonizado antes de que le llegase auxilio.

EL PRESIDENTE DE BOLIVIA, COPILOTO

La Paz (Alfil). — Por primera vez en el historial deportivo de este país, el presidente de la República boliviana, Luis Adolfo Siles Salina, participó ayer en una de las etapas del «Premio nacional automovilista», disputada entre las ciudades de La Paz y Oruro, con un recorrido de doscientos kilómetros.

El primer mandatario participó como copiloto del campeón de automovilismo Oscar Crespo, alternando con él en la conducción del vehículo que tripulaban.

La carrera, que terminará dentro de nueve días, recorre casi la totalidad de los nueve Departamentos del país.

De Diego será cedido al Málaga por el Real Madrid

Madrid (Logos). — El jugador De Diego será el que ceda el Real Madrid al Málaga de los tres que sonaban, conforme al contrato hecho. De Diego, que no juega apenas en el Real Madrid desde que pertenece a éste, parece que está satisfecho con el cambio del club.

GARATE ES PARTIDARIO DE LA SINDICACION

◆ Además de como futbolista, trabaja de ingeniero industrial

◆ «Efectivamente, lo nuestro es un trabajo, una profesión»

Por J. OLIVAR

—"El fútbol es algo que ha sido pasión en mi vida. Debo hacer notar que yo he sido aficionado —he jugado por afición— hasta venir al Atlético de Madrid, hace tres años. Del fútbol tengo recuerdos que van desde un extremo a otro. Me explico: grandes alegrías y disgustos muy considerables. Te daré una muestra de cada uno de estos botones: Mi gran alegría —creo que la mayor— fue el partido contra Checoslovaquia en el partido que ganamos. Yo marqué uno de los goles. Y anota el recuerdo de un gran disgusto: Jugaba en el Eibar. Había que ganar al Cádiz para subir. Y perdimos. Te digo que en esta ocasión estuve a punto de dejar el fútbol.

Puede creerse o no creerse. Lo cierto es que tomo el deporte con gran seriedad. Me saldría un partido bueno y otro malo, pero yo sé una cosa: en ambos pongo el mismo entusiasmo. En ambos doy cuanto puedo y tengo».

Nació hace veinticuatro años. Vivió casi siempre en Eibar. Y allí comenzó a jugar. Desde abajo. Y hacia arriba: juvenil, regional... Después: el Indauchu —una temporada—. Y fue por vez primera profesional con el Atlético de Madrid, hace tres años.

Gárate es, desde hace un año, ingeniero industrial:

—"Soy ingeniero industrial y aquí, en Madrid, trabajo por las tardes en una empresa constructora. Ni que decir tiene que me gusta mi carrera y que pienso ejercerla. Además te digo una cosa: si el fútbol me impidiese por completo practicar mi ingeniería, dejaría el fútbol, a pesar de que es una cosa que quiero y que me apasiona.

Ahora y de momento, las tardes las puedo dedicar a trabajar. Ya se sabe que no es una dedicación completa. Pero es algo. No te olvides —que nadie olvide— que un futbolista es un trabajador, es una profesión que te impide muchas cosas. Las concentraciones son largas. No es que yo esté en desacuerdo. No. Al ser una profesión hay que cumplir. Es lógico. Sólo quiero decir que si tuviese que quedarme con una de las dos cosas me quedaría con mi carrera».

Gárate o la furia. Gárate o la pesadilla de un defensa. Gárate o el goleador.

—¿Eres la furia?

—Hombre, no lo creo. Lo que sí pasa es que lo intento. También te digo una cosa: que no soy en absoluto lo contrario. Busco ser la furia. Y ya sabes que el que la sigue..., puede conseguirla.

—¿Eres la pesadilla de un defensa?

—Mira; para un delantero un defensa es el enemigo público número uno. Yo no sé si les sirvo de pesadilla. Para mí un defensa es algo que tengo que quitarme de encima, que tengo que burlar, es la palabra. En este sentido también un defensa es una pesadilla para mí.

—¿Eres buen goleador?

—Meto goles. Ocurre que quedé este año empatado con Amancio. Pero fueron muy pocos los tantos. Casi da vergüenza aunque si se mira el panorama general... Unos dicen que estuvo muy bien. Otros que «en el país de los tuertos...» Lo cierto es que yo no me quedé contento con lo conseguido este año. Y espero al siguiente. Contentarse con una cosa es comenzar a estancarse. Y a mí siempre me gustó estar en la brecha. La brecha es el único sitio que justifica a un delantero ¿no crees?

Gárate; un hombre que prefiere analizarse a sí mismo que juzgar a los demás. Nosotros insistimos: Interesa su opinión sobre figuras y equipos, sobre las competiciones y algunos problemas que el fútbol español tiene planteados.

—¿Tres hombres en tu puesto?

—Ansola, Arieta y Bustillo. Ansola es el más fuerte, el que más está donde hay que estar. Arieta es el hombre de la pelea noble y el hombre de la técnica, aunque muchos o algunos no lo quieran creer. Bustillo es el hombre más rápido.

—¿Un grande de hoy?

—Amancio.

—Y ¿de siempre?

—Di Stéfano.

—¿Lo mejor de la temporada que finalizó?

—El partido Barcelona-Madrid. Y Urbiaga en el partido que jugó contra nosotros en la Copa.

—¿Qué fue la final de la Copa?

—Algo sensacional, por lo emocionante. Y un partido que tuvo dos fases distintas. Ganó el que más lo mereció en conjunto.

Habían finalizado los entrenamientos cuando Gárate nos dijo todas estas cosas. Para él, seleccionado tres veces como internacional y después de actuar en dos ocasiones, hay una cosa que recuerda con entusiasmo y algo que le cuesta mencionar. Lo alegre: el partido contra Checoslovaquia. Lo negro: el encuentro contra Bélgica. («Lo blanco y lo negro forman parte de la vida de un hombre» —nos dice).

La entrevista hubo de ser breve: Gárate o el pluriempleo, podríamos decir. Efectivamente: entrenamientos en la mañana. Y por la tarde le espera un trabajo profesional, una empresa constructora. Gárate o un hombre con el tiempo apretado, justo.

Dos ilusiones en la vida de un hombre: su carrera y el fútbol. ¿Deporte? ¿Profesión? sión?

—¿Y eso de un sindicato de jugadores?

—Un querer sindicarse. Efectivamente, lo nuestro es un trabajo, una profesión.

Dejamos a Gárate. Un hombre de las Vascongadas que juega en la capital de España.

—¿Por qué no en el Atlético de Bilbao?

—Te digo que hubo tratos. Sencillamente, no llegamos a un acuerdo.

(Es un servicio deportivo especial para Agencia Fiel. Prohibida la reproducción)

FRIGORIFICOS
Adquiéralos en comodísimos plazos.
CAMPO
GRANDES ALMACENES

Johnny Famechon retiene el título mundial de los pesos plumas

Fue declarado vencedor a los puntos sobre Harada después de que el árbitro decretó un fallo nulo

Sidney, Australia (Alfil). — El árbitro norteamericano Willie Pep ha tenido que salir escoltado del estadio de ésta, después del sensacional final que ha tenido la pelea de boxeo que por el título mundial de los plumas disputaban el australiano Johny Famechon, actual campeón, y el japonés Fighting Harada, aspirante.

Pep, que en tiempos fue campeón mundial de los plumas, declaró en principio combate nulo, pero una revisión de las tarjetas de puntuación de Pep mostró que éste había señalado un veredicto favorable por 70 puntos a 69 al púgil australiano.

Harada, excampeón mundial de los gallos y moscas, derribó a Famechon en tres oportunidades y, en ocasiones, parecía tener probabilidades de convertirse en el tercer boxeador que consigue ostentar títulos mundiales en tres categorías diferentes.

Famechon, de 24 años de edad, defendía su título por vez primera desde que lo obtuvo en Londres, tras un veredicto contradictorio frente al español José Legrá.

Harada, que combatió con una ceja abierta, desde el noveno asalto, se lanzó a una ofensiva sin tregua contra el campeón en los últimos asaltos y Famechon terminó la pelea manando sangre por la nariz.

Pep, que fue campeón de los plumas desde 1942 a 1948 y desde 1949 a 1950, izó los brazos a ambos púgiles al finalizar la pelea, en señal de que su veredicto era nulo.

La decisión fue recibida con hostilidad por parte de la multitud y aun después de que el locutor explicara a los espectadores que dicho resultado de nulo significaba que Famechon conservaba el título de campeón, los aficionados prosiguieron exteriorizando sus ruidosas protestas.

Mickey Duff, coempresario de la pelea, tomó las tarjetas de Pep y las mostró a dos policías situados en el «ring-side» pidiéndoles que las revisaran. Famechon, después, fue declarado ganador por 70 puntos 69.

Harada derribó a Famechon en el segundo asalto, de un potente derechazo y, más tarde, en el undécimo, volvió a derribarle, necesitando el campeón otra cuenta de ocho. Harada dominaba claramente por esa fase al campeón, que intentaba recuperar el dominio ejercido en los primeros asaltos. Después que Famechon venciera por escaso margen en los asaltos duodécimo y décimotercero, el aspirante alcanzó nuevamente en el décimocuarto a Famechon, que fue por tercera vez a la lona y contado ocho segundos.

En el asalto final, Harada persiguió a Famechon por todo el cuadrilátero, tratando de acabar definitivamente con él, pero el campeón conservó la serenidad y con su «jab» de izquierda mantuvo a distancia al fogoso japonés.

La derrota sufrida hoy ha impedido a Harada unirse a los dos inmortales del boxeo, Henry Armstrong y Bob Fitzsimons, los únicos púgiles que han ostentado títulos mundiales de diferentes categorías.

Ambrose Palmer, manager de Famechon, declaró: «Creo que Johnny ganó con claridad debido a su mayor limpieza en los golpes. Debo admitir que pasé momentos angustiosos en el rincón, cuando se produjeron las caídas de Famechon, una de ellas —la más peligrosa a mi entender— en el décimocuarto asalto».

Famechon, satisfecho con su triunfo, explicó: «El golpe que me derribó, en el décimocuarto asalto, ha sido el único que verdaderamente acusé. Fue uno de los más potentes que he encajado».

El árbitro, cuando se dirigía con escolta hacia su hotel, dijo: «Fue una pelea buena y limpia».

Titchie Inque, portavoz del aspirante, explicó: «Estimo que ha vencido Harada, pero no tenemos quejas que hacer. Creo que el árbitro hizo una excelente labor». Añadió Inque que a Harada le gustaría una pelea de desquite con Famechon.

EMBELLEZCA SU COCHE
boutique del automóvil
APARICIO Y RUIZ, 5

RECORD NACIONAL DE BALONCESTO

Los miembros de un club sevillano permanecieron jugando 48 horas seguidas

Sevilla (Alfil). — Los jugadores de baloncesto del Club Militar de Natación dieron cima ayer a su intento de batir el "record" nacional —y problablemente mundial— de permanencia ininterrumpida de juego, que hasta ahora ostentaba el club náutico de Santa Cruz de Tenerife, al permanecer jugando durante 48 horas seguidas en la cancha del Club Militar.

Durante este período de tiempo intervinieron en el encuentro, que comenzó el viernes por la tarde, un total de treinta y tres jugadores, de ambos sexos, divididos en dos equipos mixtos.

Al lado de la cancha se habían instalado tiendas de campaña, hamacas para el descanso de los jugadores y una ambulancia para prestar asistencia médica en caso necesario. Durante las cuarenta y ocho horas los jugadores fueron turnándose en el descanso y comieron grandes cantidades de carne, pescado y frutas.

Aunque en principio se estableció un cálculo de unos dos mil puntos conseguidos cuando se hubiera terminado el plazo del partido, este cálculo se vio ampliamente superado al conseguir los equipos 4.212 y 4.186 puntos, respectivamente.

Las 24 horas primeras de juego fueron muy movidas e intensas, si bien en las 24 últimas la rapidez, como es lógico, debido a la temperatura y al cansancio de los participantes, ya decreció algo.

¡¡OCASION!!
Calzados
LUIS

AGROMAN, S. A.
PRECISA
ALBAÑILES OFICIALES 1.ª
Buenas retribuciones
Vitoria, 20. — BURGOS
(R. O. C. núm. 1.214)

Cruza el Canal a pesar de las medusas

Dover (Inglaterra) (Alfil). La inglesa Margort Orford, de 22 de años, completó hoy el primer cruce a nado del Canal de la Mancha realizado este año por una mujer en 15 horas y 52 minutos.

El mar estaba tranquilo y la nadadora debió atravesar una mancha de petróleo crudo, cerca de la costa de Kent. "Fue terrible nadar en el petróleo, pero me aterrorizó atravesar un banco de medusas", comentó Margot en Dover.

La travesía, guiada por el capitán Len Hutchson, la realizó de Francia a Inglaterra y terminó a pocos kilómetros al Oeste de Dover.

INDASA
LICENCIA CORNELIUS HEYL
NECESITA PERSONAL MASCULINO
PARA FABRICA DE CURTIDOS
OFRECEMOS:
◆ Salario según condiciones y posibilidades de ascenso.
INTERESADOS PRESENTARSE
EN FABRICA: Capiscol, 23
De 9 a 1 y de 4 a 7
(R. O. Colocación número 1.001)

AJEDREZ

Nueva victoria de Díez del Corral en el torneo de Amsterdam

Amsterdam (Alfil). — Díez del Corral, de España, ha vencido a Maeder, de Alemania occidental, en partida de ajedrez correspondiente a la undécima ronda del grupo de maestros del torneo internacional de ajedrez que se celebra en esta capital.

Después de estos resultados la clasificación queda así:

1, Csom (Hungría), 8,5 puntos.

2, Díez del Corral (España) y Kjm Maeder (Alemania occidental), 7.

4, Ostojic (Checoslovaquia), 6,5.

5, S. Johannessen (Noruega), 6.

6, J. Van Baerle (Holanda) y C. Zuidema (Holanda), 5,5.

M.E.C.D. 2017

TODA CLASE DE TRABAJOS DE CALIDAD
Revistas, folletos, acciones, impresos comerciales
Talleres Gráficos "Diario de Burgos"
Vitoria 13 — Apartado 46 — Tfno. 202852

Diario de Burgos
FUNDADO EN 1902

PALENCIA y DAVID
DOS NOMBRES de ABRIGO
EXIJA MANTAS «DAVID»
A SU PROVEEDOR

LA REPARACION DE MUÑECOS

- Un oficio de poeta que hace ganar dinero
- Claude Jaillet, el más cotizado reparador de París
- Los viejos autómatas del imperio, los muñecos mecánicos de Jacques de Vaucanson, antecesores de los modernos robots

Por Jean TAVERNE

(DE LA AGENCIA «EFE»)

EN París, no lejos del Palacio Real, bajo cuyas arcadas se diría que rondan los años de historia, monsieur Claude Jaillet se afirma como sucesor digno de Jacques de Vaucanson, ingeniero francés que en el siglo XVIII construyó un autómata de realismo asombroso: Claude Jaillet repara y construye instrumentos para juegos infantiles y diversión de adultos, mecánicos.

Con la pasión de un coleccionista, la ciencia de un cirujano y la inspiración de un poeta, monsieur Jaillet reúne, pieza a pieza, los elementos delicados de esta imitación de seres vivientes y les da vida tras largas horas de paciente trabajo.

Un cuerpo casi informe, dos ligeras barras metálicas que fueron brazos, órbitas vacías de ojos y boca sin labios... Tal aparece, frecuentemente, el muñeco mecánico que me traen a reparar —explica monsieur Jaillet— Auscultarle, reemplazar las piezas que le faltan, es mi primer trabajo, pero no el único, pues tras haberle realizado, el juguete aún no tiene vida. Para dársela, es preciso manipular delicadamente lo que podrían llamarse sus nervios. Y esto es lo más difícil, pues hay que descubrir el funcionamiento de su ritmo original. Y, finalmente, los conocimientos de estética indispensables: hay que curar las heridas, adivinar cuál era la mirada primera del pequeño rostro, crear el traje que corresponde a su época...".

Músicos, granaderos de la guardia imperial tocando el tambor, echadoras de cartas..., no hay un sólo tipo de muñeco automático que no haya pasado por las manos de Jaillet desde hace treinta años.

La vocación llegó un día, cuando aún no había cumplido catorce años, cuando era un estudiante y proyectaba convertirse en relojero: uno de sus amigos le pidió que reparase una vieja muñeca que había encontrado en su granero.

Oficio de poeta, deliciosamente anacrónico, sí; pero también, oficio que hace ganar dinero: un pájaro cantor, de la época napoleónica, alcanzó un valor de más de 100.000 francos en una venta en pública subasta.

Coleccionistas y anticuarios de todo el Mundo, de los puntos más remotos del globo, llegan a París para adquirir esos encantadores antepasados de nuestros modernos robots, bien en las subastas, bien directamente en casa del reparador.

Entre los enamorados del pasado, monsieur Jaillet cita con orgullo a Brigitte Bardot y Juliette Greco. Esta última posee un extraordinario fumador de pipa de la época del Primer Imperio.

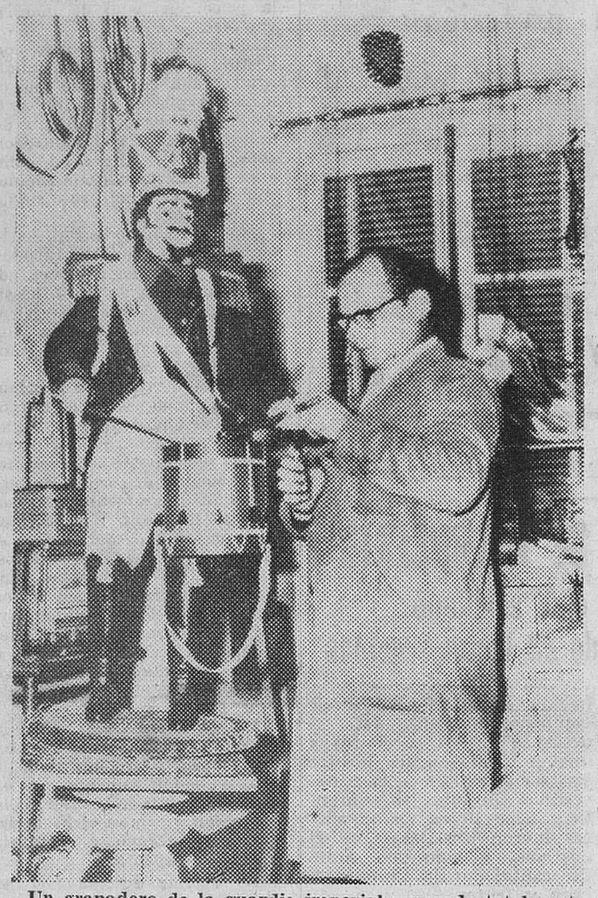

Un granadero de la guardia imperial reparado totalmente por monsieur Jaillet. — (Foto CIFRA).

Diario de Burgos
Tirada controlada por OJD DIFUSION - PUBLICIDAD

NUESTROS COLABORADORES

Arte y convivencia

Por Rodrigo RUBIO

HAY que confesar que las Artes, en plural, suelen andar caminos dispares. Y, con las Artes, los artistas. Los pintores están, por lo general, lejos de la literatura y los literatos, también por lo general, nos acercamos muy poco a los pintores.

Por esto me he alegrado de asistir al III Curso sobre "Valoración del Arte deHoy", que empezó el día 1.º de Julio en la Universidad Internacional, Menéndez Pelayo, Palacio de la Magdalena, Santander.

Es bueno lo que se dice sobre arte, sobre música, sobre crítica; es bueno lo que oímos. Pero lo mejor de todo es la convivencia. Estamos muy pocos escritores, porque el Curso tiene una trayectoria estudiada y definida. Pero los pocos que estamos —y hablo por mí— nos hemos alegrado. Nos aproximamos así, un poco más, al Mundo de las artes plásticas. A todos nos interesa la evolución del arte, hoy. La literatura no puede evolucionar de igual forma en cuanto a estética. Su evolución es más lenta, porque el libro no se cuelga de una pared, no vasta con verlo, sino que, como sabemos, hay que leerlo. Pero el libro encierra también unas formas, y sobre todo un pensamiento. Y por las formas, estamos cerca de lo plástico, nos atañe lo estético, de modo que es bueno este oir, este escuchar sobre avances, sobre evoluciones en las artes plásticas.

No sé si los pintores estarían a gusto en su Curso sobre literatura, sobre novela, como ya se han dado en este mismo lugar, o sobre poesía, como está programado para dentro de muy poco. No sé, digo, si estarían a gusto. Pienso que algunos sí, pues se mueven, desde su arte, hacia el arte literario. Buscan la letra impresa, y no ya aquella que solamente trata temas relacionados con la pintura, escultura y arquitectura, sino también la que ha servido para la creación. Muchos son los que se acercan a los libros, los que se embarcan en la poesía y en la narrativa. Por eso pienso que, éstos por los menos, se encontrarían a gusto, sacando buenas enseñanzas —como nosotros, los escritores, las sacamos ahora— en un curso dedicado a la literatura.

Pero, vuelvo a insistir, lo esencial aquí no es aquéllo que aparentemente se ve como más importante: lo esencial no es aprender, por medio de las conferencias, sino que, lo que tiene verdadera importancia, es convivir; tener a mi lado, por ejemplo, a un profesor de Estética, como el P. López Quintás y poder hablar, de vez en cuando al menos, con el director del curso, profesor de Historia del Arte y crítico, don José Camón Aznar.

Lo bueno, también, es poder preguntarle a Benjamín Palencia cuáles son sus proyectos, qué hace, cuándo y dónde nos ofrecerá esa exposición antológica, repaso o resumen de toda su larga andadura como pintor de tierras y cielos manchegos. Lo que vale, en definitiva, es encontrarte con Antonio Sacramento, hablar con él de sus "hierros" aéreos, gráciles, rotundos en belleza. Y lo que se agradece de veras es el interés que unos y otros demostramos por conocernos, por aproximarse, por saber de la obra del otro, y el otro de la nuestra.

El III Curso sobre el Arte hoy, organizado por el tercer programa de Radio Nacional de España, ha sido una gran experiencia para mí, escritor que ama las bellas artes, que siente la pintura, que tiene que interesarse por las nuevas formas arquitectónicas. Este curso, del que será necesario hablar con más calma, ha reunido a un buen número de pintores, escultores, arquitectos, músicos, críticos y escritores en ese lugar incomparable, la Magdalena, en la bahía santanderina, lugares que se abren, que se extienden, como brazos enormes, para recibir y aún acariciar todo aquello que sea arte, todo aquello que signifique estudio y cultura.

COSAS VEREDES

SE VISTE DE UNIFORME PARA CONQUISTAR A SU MUJER

París (Efe). — Ha sido puesto a disposición de la Justicia por uso indebido de uniforme y condecoraciones el llamado Jean Claude Bernet. Bernet en francés viene a ser el diminutivo de Berne (burlado), de 27 años de edad.

Así, pues, Bernet cuya mujer lo abondonó para fugarse con un policía, según versión del encartado, se paseaba en los lugares públicos de Noisy le Sec (proximidades de París) vistiendo aparatosos uniformes. En su domicilio se han encontrado igualmente charreteras de capitán y relucientes medallas.

—Conociendo lo sensible que era mi mujer a los uniformes, ha declarado Bernet, he querido reconquistarla de esta manera además el falso policía declaró que su mayor ilusión, aparte la recuperación de su esposa, hubiese sido pertenecer verdaderamente a un Cuerpo de fuerzas armadas.

CONTRABANDO DE SERPIENTES

Sydney (Efe-Reuter). — Un joven australiano ha sido condenado hoy a 20 dólares (unas 1.400 pesetas) por importación ilegal de serpientes procedentes de los Estados Unidos a través de paquetes postales.

El joven Mark Farrimond ha importado por este sistema, una serpiente de cascabel y una cobra y ha enviado a un amigo de Norteamérica otra serpiente. que viajaba, con intención de ser atendida en una clínica de Monfort de Lemos.

DIO A LUZ EN COCHE

Monforte de Lemos (Lugo) (Cifra). — Doña Rosario Vázquez, vecina de la localidad lucense de Castro de Rey, dio a luz una niña en el coche en el alumbramiento ocurrió en las proximidades del lugar de "La Raiña", muy cerca de Monforte de Lemos. Pese a lo imprevisto del acontecimiento éste fue feliz y tanto la madre como la recién nacida se encuentran en perfecto estado en una clínica de esta ciudad.

Doña Rosario Vázquez vive en Castro de Rey, donde su esposo, don José Rodríguez, es trabajador agrícola.

AHORA, MODA LUNAR

París (Efe). — El modisto español Paco Rabane ha presentado hoy ante la Prensa internacional su colección otoño-inced a alambre y otros variados está concebida para jóvenes y resulta difícil de llevar para las mayores de veinte años.

Su colección, que da la impresión de "no ser llevable" aunque sí de "ser divertida", está enteramente realizada en metal plateado-aluminio o dorado, a base de pequeñas placas de distintas formas yuxtapuestas mervierno, que, en líneas generales resortes.

Protegiendo a veces del cortante metal, las mususselines y otras telas ligeras constituyen junto con el cuero y las puntillas de Irlanda el complemento al metal.

Para Octubre, Paco Rabane ha anunciado la salida de su nueva colección bautizada con el nombre de "Robot". Esta moda, concebida para el automóvil y todavía "stop-secret" abundará en bolsillos y accesorios.

DEL MUNDO EN QUE VIVIMOS

La gran afición de los norteamericanos es el tiro al arco en su casa. Durante el año pasado, los fabricantes han hecho ventas que superan el equivalente a los 600 millones de pesetas.

—o—

La Estatua de la Libertad, a la entrada de Nueva York, con sus 46 metros de altura sigue siendo la más grande del Mundo. La de San Carlos Lorromeo, en un islote del lago Mayor, mide solamente 23.

—o—

Sobre la hipocresía dijo la Rochefoucauld: "Estamos tan acostumbrados a disfrazarnos a los ojos de los demás que, finalmente, nos disfrazamos a los de nosotros mismos".

—o—

—¡Qué tarde llegaste anoche a tu casa!

—¿Cómo lo sabes?

—Porque me encontré con tu mujer, estaba muy afónica.

—o—

¡Qué gracia! Si supiera escribir a máquina trabajaría de dactilógrafa.

Dibujos con siete errores

Estos dos dibujos son aparentemente iguales. Siete diferencias les separan. Si es usted buen observador debe descubrirlas antes de cinco minutos.

Pasando el Prato

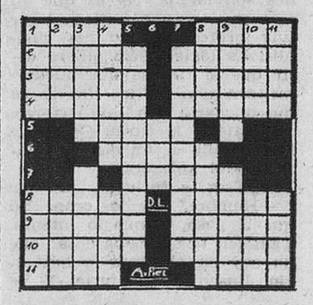

HORIZONTALES. — Nombre árabe de varón. Viene de este mundo. — 2: Sacan brillo. Masas de vapor de agua en la atmósfera. — 3: Membrana natatoria. Villa de Toledo. — 4: Astuto. Lugares poco profundos de un río. — 5: Demente. — 6: Lo labra. — 7: Mes del año. — 8: Pelota de aire. Ensortijar. — 9: Antigua moneda griega de plata. Consume. — 10: Fijes el precio de algo. Nombre de varón. — 11: Composiciones líricas. Novena.

VERTICALES. — 1: Necios. Doy saltos. — 2: Hija de asno y yegua. Superior de un monasterio. — 3: Defendió con razones. Pez marino parecido al arenque. — 4: Desafiará. Baile andaluz (Pl.) — 5: Naturales de una ciudad palestina. — 6: Comparativo. — 7: Amigas de cuentos y novedades. — 8: Unión posterior de la cabeza al tronco. Principio o causa. — 9: Rinoceronte. Oxigeno electrizado. — 10: Gesto de enojo. Amarren. — 11: Demostrativo. Batracio.

SOLUCIONES

Al crucigrama:

HORIZONTALES. — 1: Ocio. Top. — 2: Bar. Cura. — 3: In. Galán. — 4: Atún. Le. — 5: Elsa. — 6: SS. Aire. — 7: Tor. Nota. — 8: Obeso. IM. — 9: Paja. Oca. — 10: Ara. Agar.

VERTICALES. — 1: Obi. Estopa. — 2: Cana Sobar. — 3: Ir. Te. Reja. — 4: Gula. Sa. — 5: Cansino. — 6: Tul. Ara. Og. — 7: Oral. Etica. — 8: Panes. Amar.

Al jeriglífico:

Un pino torcido

A los siete errores:

1: Cortina. — 2: Diente. — 3: Tapón de la botella. — 4: Patilla. — 5: Hombrera. — 6: Manga. — 7: Medalla.

EL DESCANSO EN EL «TOUR»

El trance se desarrolla a la llegada de los corredores del «Tour» a un fin de etapa. El recorrido ha sido duro, y el calor, achicharrante. Entre los que han entrado figura uno que, sin apearse de la máquina, pierde la estabilidad y cae a tierra hecho un guiñapo. No puede ni con el gorro. En ese preciso momento se le acerca un seguidor provisto del imprescindible aparatito del que pende un largo cable. Y le dice al ciclista, que sigue hecho una birria:

—Una última cuestión para nuestros aditores: ¿Eres partidario de las jornadas de descanso en el «Tour»?

—¿Quién se encargó de la enferma?

Carta de MADRID

Por «TACHIN»

Se proyecta restaurar los barrios históricos de Madrid

Otra mujer que quiere ser apoderada de un torero

MADRID. - *Cuando nos disponíamos, rebosantes de paciencia, a pasar un domingo angustioso, frente a un ventilador y con la casa a oscuras, notamos una rachita de algo que se parecía algo a la brisa. Nos decidimos a levantar una persiana tímidamente. El termómetro había descendido dos grados y lo del conato de brisa era verdad, aunque de marina no tenía ni la menor pinta. Por un momento pensamos que había llegado anticipadamente el "frío en rostro" de Agosto, pensamiento fortalecido por la ausencia total de golondrinas, entrecruzándose a velocidades increíbles y dimos como un hecho que se habían ido ya a las regiones del Sur, huyendo del "fresco", y que se había acabado el calor lo que no nos extrañaba demasiado con el derroche de calor que se estaba haciendo. El de ayer fue fácilmente soportable.*

—En el monasterio de la Encarnación, el mismo milagro que se repite desde hace siglos cada 27 de Julio fue contemplado por miles de personas. La licuación de la sangre de San Pantaleón, colocada en una ampolla herméticamente cerrada y ésta en un relicario. El día 26 por la tarde comienza la licuación; el día 27 corre de un lado a otro dentro de la ampolla y el 28 se va coagulando y perdiendo fluidez, quedando pronto totalmente coagulada. Se han hecho pruebas a base del análisis espectral y por calentamiento de la ampolla para su licuación, pero no se ha encontrado explicación científica al portentoso hecho, que se produce también en Ravello, localidad situada cerca de Nápoles, en la que se venera también sangre de San Pantaleón.

—La llamada fiesta nacional no rebosó ayer españolismo precisamente. En los alrededores de La Monumental más de sesenta autocares repletos de extranjeros entusiastas de los que se llevan por ahí orgullosamente banderillas, "con sangre y todo" y carteles más o menos viejos. Y en el ruedo excelentísimos toros portugueses de Murteira, un rejoneador —mejicano— Gastón Santos, vestido a la usanza portuguesa, y un torero, lusitano también, José Falcón, que confirmaba su alternativa en Madrid— no nos hubiera extrañado que la charanga de la plaza... perdone Livinio; queremos decir banda— se hubiera decidido por un fado, con ellos actuaron Aurelio García Higares que fue muy ovacionado y Vicente Punzón, muy desentrenado.

—Y las calles madrileñas absolutamente desiertas.

PODER

Está visto que las mujeres no se conforman con el poder que tienen. Quieren más. De ahí que todos los días surgen mujeres que quieren ser mandatarias de toreros. La más reciente es Inmaculada Marcén que ahora es presentadora de Televisión. Quiere apoderar a un hermano del novillero Curro Vázquez que se llama Antonio José. Tiene ya apalabradas algunas novilladas y no dejará la "tele" por tal insignificancia.

NOVICIO

El Supremo ha entendido que cinco meses de arresto era poco tiempo para castigar a Pepe Martínez por vestirse de fraile, concretamente de novicio de San Juan de Dios y de tal guisa ir de casa en casa lloriqueando y pidiendo dinero. Era reincidente en tal gracia. El fiscal dijo al alto tribunal que aquello era muy poco tiempo Y efectivamente la sentencia ha sido anulada y en su lugar se ha dictado otra por la que se condena a Pepe por uso indebido de hábito religioso con la agravante de reincidencia —vulgo hábito— a cuatro años, dos meses y un día de prisión. Este hombre ya no querrá ni un hábito ni como sudario.

NOTICIAS BREVES

Sigue la pseudo-brisa; pero cada vez más caliente

—La Gerencia municipal de urbanismo proyecta restaurar los barrios históricos de Madrid.

—En 1968 fueron protestados 228.366 efectos comerciales.

—En lo que fue Stadium Metropolitano se está construyendo un edificio enorme que ya va por la séptima planta.

Tu ciudad trata de cuidar sus parques; procura tú al menos dejar el césped como lo encuentras

NUESTROS TELEFONOS:

ADMINISTRACION 207148

REDACCION 201280.

ACCIDENTE

—Esta carretera más que de primer orden parece de primer desorden.

DON CELES

Por OLMO

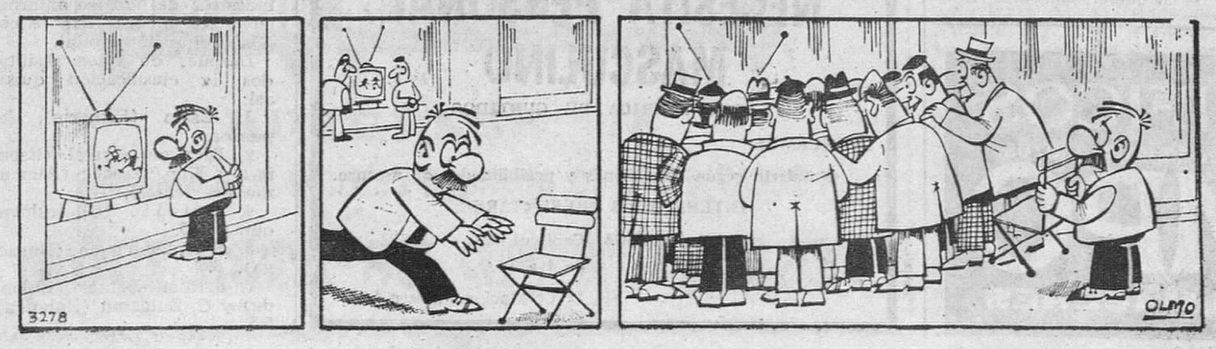

M.E.C.D. 2017