ESTE NUMERO HA SIDO REVISADO POR LA CENSURA MILITAR

BILBAO
...les, 1 de octubre de 1924
...ueva.—El día dura once horas cuarenta y siete minutos.
Tiempo probable: Lluvia.
AÑO I.—NUMERO 188

La Noche

Efemérides del día.—Año 1802. Nace el químico Balard.—Año 1840. El catalán Cubí expone su teoría frenológica.—Año 1857. Inauguración de las obras del nuevo muelle del Ferrol.—Año 1873. Muere en Londres el pintor Laudsear.
Actualidad: Epoca del Directorio.

Redacción y Administración: Orueta, 2

DIARIO DE ULTIMA HORA

Teléfono 276. Apartado de Correos 118

Al Margen

En el centenario de Pierre Ronsard

Luis Araujo-Costa, conocedor como acaso ninguno en España de las letras francesas, era el indicado y desde luego el elegido para llevar nuestra voz al centenario de Pierre Ronsard.

Ronsard es el jefe de la Pléyade. Habíase designado con este nombre a una reunión de siete poetas griegos de Alejandría en tiempos de Tolomeo Filadelfo, de la que formaban parte Teócrito y Calímaco. La de Francia del siglo XVI, la componen otros siete poetas: Ronsard, Du Sellay, Daurat, Baif, Belleau, Pontus, Thyard y Jodelle.

Por la Pléyade incorporan las letras francesas la tradición de Grecia y Roma. Muy dados sus miembros —Daurat más que ninguno— al estudio de la antigüedad, su labor representa en cierto modo una reacción contra el procedimiento frío que usaban entonces no pocos humanistas para estudiar las literaturas griega y latina. No hay que quedarse en la letra. Se necesita adquirir el espíritu y aprender la lengua de Homero y la lengua de Horacio como expresión de un alma, de un sentimiento, de una idea. Lo que importa no es la sintaxis de Cicerón o de Cornelio Nepote, sino la vida, el alma, la poesía que corre por las venas del clasicismo antiguo... Bellay y Ronsard luchan contra los humanistas por un lado, y por otro se oponen a cuantos residuos de la Edad Media quedaban en la sociedad, el pensamiento y la cultura. La Pléyade saca de las aulas a los poetas y prosistas de Grecia y Roma y les hace alternar en los salones con los franceses del siglo XVI como hombres que son, no como maestros a quienes no se concibe fuera de cátedra. Los poetas de la Pléyade reconocen lo mucho de actualidad que hay en la literatura latina, imitación en todo de la griega, pero piden para las letras de Francia la misma libertad de léxico y de construcción que usaban los antiguos; no quieren imitar a los italianos (Petrarca, Pontano, Secondo), y reniegan de la poesía y la prosa nacionales les precede, pero no de la lengua en que han de escribir, y así no se adoptan el sistema de los pies métricos en sílabas largas y breves, que imaginan llenos de razón que los antiguos, de haber vivido en tiempos de haber usado su lengua hubiesen continuado, como ello hicieron la métrica de Villon, de Le Maire y Marot.

Ronsard y la Pléyade son clásicos en el sentido de intelectualistas que prefieren la idea general a las menudencias y accidentes pasajeros y también por su culto a los autores antiguos, quizás mejor estudiados por los que precedieron: Henri Etienne, Amyot, Pasquier y otros humanistas que «han aprendido el latín y el griego —dice Du Bellay— a fuerza de azotes.» Aristocrática, clásica en el espíritu no por la letra; más conocedora del pensamiento griego y latino, con una fonética propia, liberal, más fundada en el buen gusto que en reglas precisas, la Pléyade contribuye a que se conozca y admiren en la Francia del siglo XVI el clasicismo antiguo y el clasicismo italiano de entonces.

Ronsard escribe en francés y describe regiones de Francia, como los antiguos escribían de sus idiomas respectivos los encantos de la Hélade y de las tierras de Italia. Otro poeta, Théodore de Banville, ha dicho de Ronsard en muy bellas frases: «El paisaje, jamás copiado de los latinos ni de los griegos, sino visto y estudiado por un observador sensible a lo pintoresco, se asocia en él a la pasión humana. A la voz del cantor, el arroyo murmura, el árbol suspira, el pájaro canta y los soles poniente los rayos del día, las auroras prenden sus llamas a los jardines de encanto por donde pasan ellas griegas, sembrando, a la moda del siglo XVI, telas flotantes recogidas con lazos soberbios...»

El poeta ha pretendido escribir una epopeya: la «Franciada», pero la veta épica no era suya. Se ve que tampoco siente Píndaro cuando se propone imitarle. En cambio, Teócrito y Anacreonte reviven en el alma de Ronsard. El autor de

Mignonne, allons voir si la rosse...

es un lírico por excelencia. Lo tierno, lo delicado, lo exquisito, rima con su temperamento a maravilla. ¡Qué gracia, qué soltura, qué alegre ritmo el de algunas anacreónticas!

«Fait refrechir mon vin de sorte
qu'il passe en froideur un glacon,
fait venir Jeanne qu'elle apporte
son luth por dire une chanson:
Nous ballerons tous trois au son
et dis a Barbe qu'elle vienne
les cheveux tors a la facon
d'une folatre italienne...

La condesa de Pardo Bazán, en su obra póstuma, «El lirismo de la poesía francesa», dice del poeta (página 32):

«El merecimiento positivo de Ronsard, es el dominio de la forma: tornea perfectamente el soneto, crea la oda, desconocida antes; innova la estrofa de diez versos, tan predilecta de los románticos, y la de cuatro, de metro desigual; sabe a fondo su oficio y su obligación de rimador. Tiene la ambición de dotar a Francia de una epopeya como las antiguas, y la empieza y por fortuna no la acaba».

Los clásicos franceses del siglo XVII, con Boideau a la cabeza, no gustan de Ronsard ni de la Pléyade. Ya en su tiempo hubo una excepción al coro unánime de alabanzas que el siglo de los Valois tributa al poeta. Rabelais no soporta a Ronsard; se ríe de él en «Pantagruel» El cantor de Elena y de Casandra se venga del cura de Meudon componiendo a su muerte este epitafio burlesco:

Una vigne prendra naissance
De l'estomac et de la panse
Du bon Rabelais qui boivait
Toujours, pendant qu'il vivait...

Con las varias alternativas que siempre hay a través de los siglos en la fama de todo poeta y literato ilustre, hay que convenir en que los franceses tienen razón cuando celebran y exaltan a Ronsard. Es un vate delicadísimo. Rey de la poesía, como Jerjes lo fué de Persia, no ha desdeñado, al igual de Jerjes, la humilde escudilla de agua ofrecida por un rudo pastor. Los géneros llamados modestos, la anacreóntica y las composiciones bucólicas, o bien inspiradas en el idilio, la égloga, el parergo, son precisamente las que inmortalizan a Ronsard. Sus poesías a lo Teócrito se conservan siempre jóvenes y llenas de encanto. No así sus versos épicos y sus imitaciones de Píndaro y los poetas que cultivan géneros literarios de fuste.

* * *

¿Dónde está el Ronsard español? Las circunstancias le han hecho humilde, a pesar de su orgullo y de su petulancia. España no le venera en vida, como Francia supo venerar al jefe de la Pléyade.

Los Austrias, Felipe III, Felipe IV, apenas reparan en él. No tiene amigos reyes. Carlos I de Inglaterra, no obstante su viaje a España cuando era príncipe de Gales, ni le conoce ni le envía, por consiguiente, un regalo desde su cárcel, como hizo su abuela María Estuardo, en situación análoga, con el poeta francés. Como Ronsard, conoce a fondo los clásicos griegos y latinos y es erudito en humanidades y no acierta en los géneros pomposos y elocuentes. En cambio, crea en España la anacreóntica y nos hace gustar en nuestro idioma mieles del Himeto y linfa purísima de la fuente Castalia. Los poetas del siglo XVIII, Cadalso, Moratín padre, Meléndez Valdés, Arjona, el propio Lista, le imitan y tratan de adaptarse su numen, aunque no siempre con el mejor gusto, como ya reconoce Forner. Consigue, valiéndose del verso heptasílabo y también del sáfico, bellezas sorprendentes, armonías de inefable dulzura. Palpita en sus estrofas el alma de la Pléyade alejandrina, la de Teócrito y Calímaco y Apolonio de Rodas. Vive fuera de la corte, en una ciudad de la Rioja, en Nájera, famosa por el Monasterio de Santa María la Real. En su edad madura publica una versión castellana de Boecio. Su mala suerte, que le tuvo en las garras de la Inquisición, ha hecho que se pierdan sus dos tomos de «Disertaciones críticas» sobre los poetas de Grecia y Roma. Es, en suma, un Ronsard desdichado en sus relaciones con el mundo, como fué el verdadero Ronsard dueño de la fortuna, pero nunca inferior a él en sabiduría, en la vena poética, en lo sano de la inspiración, en la habilidad para sorberles el alma a los clásicos griegos y latinos.

¿Por qué no le tenemos nosotros en igual estima que tienen los franceses a Ronsard? ¿Su nombre? Lo escribo con emoción, pues le corresponde la misma gloria que al jefe de la Pléyade. Nuestro Ronsard se llama don Esteban Manuel de Villegas.

LUIS ARAUJO-COSTA.

Las vueltas al mundo por el aire

Una de las expediciones, formada por los aviadores norteamericanos Lowell H. Smith, Harding, Erik Nelson y Arnold, a quienes felicita el almirante Max Gruder. (A la derecha, un oficial de Marina).

Una ventolera del embajador de Su Majestad británica en el Brasil

Recluye en el manicomio a un agregado absolutamente cabal

Londres 1.—El ministro de Negocios Extranjeros ordenó que se abriera una información para averiguar lo ocurrido en un grave incidente desarrollado en la Embajada inglesa en Río de Janeiro.

M. W. Stewart, consejero de la Embajada, fué detenido en su domicilio por seis agentes de Policía brasileña y transportado en auto y tren hasta Río, donde se le recluyó en un asilo de alienados.

Tras reiteradas protestas y después de doble examen médico, el consejero pudo recobrar su libertad.

Ahora, en la información, se averiguará la responsabilidad del embajador inglés, sir Jonh Pilley, a quien acusa su subordinado el consejero de loco.

LA TROMPA Y LAS CANICAS

Cada estación solía tener sus juegos infantiles. Con el otoño venía la trompa, y un poco más tarde, antes de Navidad, las canicas.

Era la Plaza Nueva —cuando los vándalos no habían derribado todavía el Instituto— el campo principal consagrado a estos deportes, únicos o casi únicos de la juventud hace algunos años.

No se llamaban deportes, por supuesto, ni tenían publicaciones dedicadas exclusivamente a sus proezas, para mayor seguridad de la literatura de la época.

Qué relación guarden octubre con la trompa y noviembre con las canicas, no se ve claro, y hoy, decaídos estos antiguos ejercicios, parece difícil encontrarles un estudioso de fuste capaz de esclarecer el tema. Se recoge nada más el hecho como ilustración a la hoja del calendario.

Aunque puede que ya ni hecho sea. ¿Habrán desaparecido estos viejos y queridos pre-deportes? Vamos a precisar de alguno de nuestros sagaces interviuvadores, para averiguarlo.

MEDITACION DE 1.º DE OCTUBRE

La fecha negra de la juventud. ¿A qué engañarnos? Es imposible, por atractivos que se supongan a los nuevos métodos pedagógicos, llevar a los chicos con buen temple a esa cosa eterna e incurablemente dura que se llama estudiar. El trabajo será siempre así, y después de unos meses de vacaciones deliciosas e interminables...

Hacen bien en inaugurar con un reparto de premios solemne la entrada en el amargo trance. A ver si la gloria, la pequeña exhibición en el estrado para recoger los diplomas que sigue entregando paternal el venerable don Martín Zavala, a la que tan sensibles son los muchachos, encierra cuerda bastante en sus resplandores de un minuto para sostenerles los ocho meses restantes.

Es un dolor que la vida no tenga siquiera para unos pocos privilegiados, entre los que quisiéramos contarnos, éxitos de los que valgan la pena, naturalmente, sin preparación larga y solitaria. ¡Poder llegar a las posiciones preeminentes, a los puestos decorativos, a las bellas exhibiciones de palabra sin todos esos suplicios previos! Pero es imposible. Para llevar una gran capa de púrpura y bendecir al pueblo en el pórtico de una catedral, han sido precisos muchos lustros de celda helada entre infolios. Para ponerse un uniforme y arengar a un pueblo sometido, o llevarlo a la gloria con otro distinto, horas y horas también de cuarto en casa de huéspedes. Lo mismo o peor si se pretende regir el mundo mediante la riqueza amontonada o produciendo. Hasta lanzar un disco o cantar cuplés, tan sencillos y naturales como parecen ha requerido el previo insoportable entrenamiento. No hay corrida triunfal sin capeas anteriores tampoco.

Decididamente, no somos como dios ses.

RELOJES

Una Comisión de concejales va a visitar el servicio de relojes públicos.

Nuestra villa tiene relojes que dan la hora con la exactitud con que la daban los beles en las aulas... Un primero de octubre toda imagen sobre el tiempo ha de ser forzosamente universitaria. El tiempo ultraja, pero no tanto que haya borrado aún algunos nombres de mujer que escribimos a punta de navaja en los duros bancos. Porque (y vamos a ver, estudiantillos, si nos volvéis ese hipérbaton)

«Vixi puelis nuper idoneus
Et militavnon sine gloria...»

Volvamos al asunto. Nuestra villa tiene relojes exactos, pero no monumentales.

La alta relojería ha dado en Holanda su flor en la esfera armilar de Leyden. Ofrece aún este juego rococó a la cuenca, y hace, al moverse, un zumbido aterciopelado, que es música. La tierra en nos lleva arre con arre está en el centro de los círculos, ingeniosamente estrellados. Al pie de la tierra, el relojero, pelele diminuto, aguarda que le den la cuerda para inclinarse con una mano en el corazón, ante la amada.

Coged el instante, maestros de ceremonia, porque todos los astros se ponen a bailar, no sin que una pavana acompase los movimientos.

Esta esfera es la imagen de la cortesía que debemos que nada nos debemos. Su ley es la gravitación delicada, que empuja a la concordia a los astros y a los corazones.

Un gran reloj como éste en una ciudad es un tesoro. Ya que no tengamos ninguno aceptemos los de nuestras torres, las modestas del aire. Y ellos no señalen la hora del meridiano de Greenwich, que es la hora de Europa, no ser que la Diputación gestione de los poderes públicos un meridiano autónomo.

EL SINO Y EL JUEGO

Leemos que la letra B inicia el nombre de toda una categoría moral de polos o de hombres de gobierno. Ha dado a esta observación el que la Delegación francesa en la Asamblea de Ginebra la formen los señores Bourgs, Briand y Bancour, los tres B, como se les llama, unidos, además, por notorio parentesco espiritual.

A los tres se pueden añadir: en Inglaterra, Balfour y Baldwin; en Alemania, Bulow y Bethmann; en Checoslovaquia, Benes; en Rusia, Bukarin...

En Bilbao responden al sino de la B, que es el generoso, el que pone la justicia sobre la razón de Estado, Balparda, Buniel, Basterra y Bandrés, aunque Basterra no siempre.

Hay otra B, sin sino; una B cualquiera de Bugallal, de Bergamín o de León. Y de otros y otras que los habidos a la onomástica española pueden extraer de la actualidad o del olvido.

Alguien nos envíe diez bes con sino y otras bes sin él que correspondan a nombres bilbaínos, le regalaremos, para salirnos de la B, la pluma de repto de Bakounine, ya que la de Bacio fué subastada por «El Sol».

Rocasolano, Thierseh y el Ateneo :-: :-: :-:

Registramos ya, y muy complacidamente, la estancia del insigne químico vagonés don Antonio de G. Rocasolano en la Gotinga, de cuya Academia de Ciencias, de tan alto renombre como su Universidad, es miembro. Conoció Rocasolano en la Gotinga al doctor Thierseh, catedrático de arqueología, que se ha especializado en sus estudios sobre el país vasco. El Ateneo y Círculo de Bellas Artes, por mediación tan querida como la de Rocasolano, prepara un índice bibliográfico de la Historia y la Lengua del País Vascongado, para ofrecérselo oficialmente al doctor Thierseh, juntamente con el título de socio honorario de la Casa.

Ortiz Echagüe, en la Argentina :-:

«En Buenos Aires se efectuó—según refiere «El Pueblo Vasco» donostiarra—el acto inaugural de la Exposición de obras del pintor español don Antonio Ortiz Echagüe, con asistencia del presidente de la República, el ministro de Relaciones Exteriores, los embajadores de España, Italia y Chile, y muchas personalidades artísticas y sociales de la capital.

Antonio Ortiz Echagüe continúa, sin desmedro, la senda que siguieron Ignacio Zuloaga, Hermosilla y Anglada Camarasa: el Zuloaga de «Paulette la cupletista» y el Anglada de «El jardín de París». En tal mérito, pudo decir de Ortiz Echagüe uno de los más ecuánimes críticos franceses, que el primer rasgo característico de su obra es su «descentralización razonada».

Con ello, el crítico entendía que, aun sintiendo hondamente el sabor de la tierra natal y el ímpetu de la raza, Ortiz Echagüe no se había detenido exclusivamente en la interpretación de los panoramas, escenas y espectáculos españoles.»

Ortiz Echagüe no entra en nuestras predilecciones, pero anda noblemente su camino, y ya se sabe que sobre gustos no hay nada escrito... fuera de un millón de volúmenes.

AQVÍ ALLÍ

Su Santidad recibe a "Chiquilín"

Roma 1.—Jackie Coogan («Chiquilín»), el pequeño actor cinematográfico, es católico práctico —el último domingo asistió en Notre Dame a misa y a vísperas—, y al pasar por Roma ha solicitado del Papa el honor de una audiencia.

Su Santidad le ha recibido y le ha regalado una medalla de oro. Al saber que el objeto principal de su viaje es repartir entre los niños de los refugiados de Asia Menor los socorros recogidos en los Estados Unidos, Pío XI le ha recomendado de modo especial a los niños armenios que están al amparo de la iglesia católica de Atenas.

«Chiquilín» se mostraba después de la entrevista satisfechísimo.

COMENTARIO AL CIEN POR HORA DE PAINLEVE

París 1.—La Prensa comenta favorablemente el hecho de que el presidente de la Cámara, M. Painlevé, corriese el domingo pasado en el autódromo de Montlhery.

Después de haber presenciado las proezas de dos corredores ingleses, que «hacían volante», el presidente Painlevé subió a su coche, y, ante los ojos atónitos de los concurrentes, empezó a dar vueltas a la pista, llegar a una velocidad superior a ciento a la hora.

Un periódico de la mañana dice: «Painlevé tiene el record parlamentario de velocidad. ¿Quién será el «challenger» al premio?»

La Casa constructora del auto de Painlevé ha aprovechado el hecho para hacer una «réclame» fastuosa, que en París es el asunto del día.

:: PARIS ::

Examen de turismo

Dentro de algunas semanas llegará a Europa una delegación americana cuya importancia no debemos negar. Esta delegación estará integrada por cierto número de miembros de asociaciones, agentes generales, viajeros y algunos funcionarios de las grandes líneas de ferrocarriles y de navegación interior de los Estados Unidos

La delegación saldrá de Nueva York el 4 de octubre y visitará Inglaterra, Francia, Bélgica, Holanda, Alemania y Suiza.

Su propósito es darse cuenta, sobre el terreno, de lo que el viejo continente ofrece como turismo a los viajeros americanos.

Las curiosidades artísticas que pretendemos tener, ¿son en realidad tan interesantes como lo proclamamos? Nuestros paisajes, ¿son tan pintorescos como los de nuestros prospectos de publicidad? Nuestros hoteles, ¿tienen realmente todo el confort que nuestras guías afirman?

Para que las asociaciones importantes de los Estados Unidos hayan juzgado este examen necesario, habrá sido menester que aquellas hayan recibido quejas de turistas americanos descontentos de su viaje por Europa.

Por consiguiente, nuestra suerte depende de las conclusiones de esa delegación. Se dirá a los Estados Unidos, o que las actuales condiciones de nuestro turismo no merecen el desplazamiento, o que los americanos pueden venir aquí, donde podrán sacar gran provecho de sus excursiones.

Dada la importancia de la cuestión, esperamos que todas nuestras Sociedades interesadas tomen sus precauciones para recibir dignamente a sus jueces.

Es evidente que nada tenemos que temer de un examen sincero. Francia es el país ideal para el turismo, pero la famosa delegación no permanecerá entre nosotros más que algunos días. Desconfiemos de los juicios apresurados. Si benefician a menudo a quienes tienen que disimular alguna imperfección, prestan con frecuencia un mal servicio a los otros, entre los que nos contamos.

ALBERT ACREMANT.

París.

M.E.C.D. 2016

La Internacional de los grandes y los pequeños snobs

De cómo, cuándo, dónde, por qué y para qué Picasso corta la cola a su perro

Ramón Gómez de la Serna, oficial de guardia permanente del espíritu, en su penúltimo artículo, porque el artículo de Gómez de la Serna, sean los que fueren los días y los momentos, siempre es el penúltimo, confiaba en que el genio de Picasso entraría, impetuoso y creador, en las empresas de la cinematografía caligaresca. En ésta, como en toda novedad, Picasso, Don Juan de la pintura, llegará para dominarla y transirla de pasión. Y al tiempo de leer la alusión de Gómez de la Serna, un nuevo libro cosmopolita pone en las librerías el nombre rotundo, aislado de toda indicación, de Picasso.

Digámoslo inmediatamente. Picasso es hoy el primer pintor del mundo. ¿No se nos demanda la aportación espiritual de España al mundo? Pues respondamos que hemos dado a Picasso, y que con Picasso basta. Después del Greco y Ribera, Velázquez; después de Velázquez, Goya; después de Goya, Picasso. Todo lo otro es o subalterno o truquista. Picasso ha realizado y sigue realizando lo que Baudelaire llamaba «las expresiones más recientes de la belleza». ¿Un Eduardo VII de la pintura que impone la moda arbitraria y llamativa, cortando frecuentemente la cola a su perro? No, no. Picasso no será el hombre de las realidades transitorias y caprichosas, sino de las innovaciones precursoras, determinantes de nuevas leyes estéticas. Waldemar Georges lo ha escrito: «Picasso es el primer artista que encarna el espíritu de su época, mezcla de misticismo y de racionalismo».

Precisamente esa ansia de lo nuevo y ese fuego interior que le quema e alma, forzándole a embarcarse en todas las carabelas que van hacia todas las Américas estéticas por descubrir, se entroncan con el espíritu de los maestros españoles. Su ascendencia radica en el Greco, inquieto y místico, y cambiados los tiempos, Picasso pintaría en Toledo ayer, y el Greco hoy en París. Su época azul, su época rosa, su época «arte negro», su época cubista, para volver ahora a buscar la advocación de Ingres, son formas de una fuerza interior que obliga a marchar, Ashaverus de la pintura, en busca de las esencias artísticas. José María Junoy lo ha dicho: «Picasso, que ha bebido en todas las copas y besado todos los labios, no ha dormido una sola vez en el mismo lecho; pero si el natural reposo del día séptimo le está vedado, ve nacer, en cambio, las auroras del arte antes que los demás.»

Y he aquí cómo este pintor español, que se llama castizamente Ruiz, capitanea la Internacional snobista, sin ser snob. Todos los núcleos filoneístas del mundo, todos los que, desde Leningrado a Londres, buscan las picantes especias de la modernidad, aman y valorizan a este hijo de la España tradicional y quieta. Nosotros, en cambio, tal vez porque en su gloria prepondera el Picasso sobre el Ruiz, tal vez porque por no seguir a Velázquez se le ha considerado un descastado, o porque, y esto es lo más exacto, su sensibilidad sólita no se ajusta a la sensibilidad española, ni aun a la de los núcleos selectos, ni lo amamos, ni lo ponderamos, ni lo conocemos. Hagamos la excepción de Cataluña, donde se formó la juventud de Picasso, y donde halló, hace ya veinticinco años, un propicio ambiente en la juventud barcelonesa, abanderada en el impresionismo.

Junto con el pintor Cles, hemos comenzado un pequeño libro sobre «Picasso en España», lo episódico y epigramático, porque a todo ha sido dicho sobre los descubrimientos plásticos y el arte subjetivo de Picasso. Este librito, dedicado a pequeños grupos de marchantes, pobres, snobs y «snobinettes», estará escrito en francés, que es la lengua de los pintores, por ser la francesa pintura capitana. Con él evocaremos los primeros tiempos de Picasso, sus luchas de muchacho con el padre también pintor, académico; su ser de la ribera de San Juan, su vida en la taberna artística de «Els Cre Gats», ermita primitiva de donde salieron los misioneros y los fundadores artísticos que han creado lo más recio y lo más inteligente Cataluña. Verbigracia; una pequeña contribución al Picasso pre-parisiense.

Pero todo esto es anecdótico, y lo que precisa, lo que debe secretar un hombre o por un grupo de amigos, es el libro íntimo sobre Picasso, la presentación a España de Pablo Ruiz Picasso, nacido en Málaga, formado en Barcelona, probado por París, y por todos pondered en el mundo. No hay fama española, ni militar, ni civil, ni eclesiástica como la fama de Picasso, y no hay el Museo Moderno de Madrid con lo suyo, ni en la bibliografía española volumen ni «plaquette» que a él se refieran, ni en las enumeraciones de pintores que dan gloria suele aparecer el nombre de Picasso. Basta traducir el libro alemán de Max Raynals, o el de Jean Cotean el de Waldemar George. A Gómez de la Serna el envío, o a Martín Sierra, un recuerdo de «El tricornio».

MARIO AGUAR.

POLITICA INGLESA

Ayer hubo consejo de ministros y luego reapertura de la Cámara de los Comunes

Thomas vuelve satisfecho del Africa inglesa del Sur.- Las huelgas de este verano y las inminentes para este invierno.-Lo que piensa Shaw.

Londres 1.—Anteayer se celebró durando dos horas, un Consejo de ministros que ha tenido bastante importancia.

El asunto principal a examinar fué el de la delimitación de fronteras entre el Ulster y el Estado libre de Irlanda, del cual tratará en su sesión de hoy la Cámara de los Comunes.

El secretario de Colonias, Sr. Thomas, llevará hoy el peso del debate en la Cámara.

Después de la reunión, Thomas celebró una conferencia con los representantes de la Prensa, a quienes dijo que estaba muy satisfecho del resultado político de su viaje al Africa del Sur, viaje que le ha permitido reconocer que mientras el Africa del Sur formó parte de la Unión inglesa ha podido mantener sus medios de gobierno y sus costumbres peculiares, que únicamente pueden conservarse bajo la dirección de los que viven en el país y conocen su manera de ser. Thomas añadió:

—Estoy especialmente satisfecho de ver que el cambio de Gobierno en aquel país no ha modificado en nada su lealtad a Inglaterra, hasta el punto de que puedo asegurar que el problema de la separación de aquel país de la Unión no volverá a plantearse. Hemos podido comprobar que los deseos de libertad mal entendida sólo son sentidos por aquellos países que, pudiendo tener vida propia, son víctimas de los malos oficios de los Gobiernos centrales. Y así hemos visto cómo la política fructífera de aproximación emanada del Gobierno inglés ha dado sus frutos, y hoy viven en la mayor armonía los habitantes puramente ingleses con los de origen holandés. Prueba de estas afirmaciones es que cuando el príncipe de Gales visite aquella región recibirá una de las más entusiastas acogidas que un pueblo puede dispensar a un príncipe. El recogerá los frutos de la intensa labor de fraternidad allí realizada.

Después dió cuenta Thomas de la marcha del Consejo, y dijo que el ministro del Trabajo, Sr. Shaw, había relatado las diferentes huelgas que estallaron durante el verano. Shaw añadió que en lo sucesivo recurriría a una Comisión, que trataría de las causas de las huelgas, especialmente en el caso en que atentaran contra la tranquilidad y el bienestar público. Esta es una aclaración de lo consignado en un folleto publicado por el partido laborista relativo a las disputas recientemente producidas entre patronos y obreros sobre diversas cuestiones de orden económico.

Añadió que la experiencia había enseñado que las pasadas huelgas y «lock-outs» habían sido producidos por el deseo de los obreros de ganar más dinero, por no tener bastante para vivir.

Esto está en el ánimo de todos —dijo Shaw—, y es justo reconocer que era necesaria una acción por parte del Gobierno o de los quejosos. Lo que no es justo es que mientras la huelga daña al bien público se dilaten considerablemente las negociaciones entre ambas partes litigantes para resolver un problema cuya solución se conoce de antemano la mayoría de las veces, muchos de los conflictos se han alargado indebidamente. Y esto es lo que no debe permitirse.

Expresó Shaw el criterio de que muchas huelgas y «lock-outs» pueden ser evitados si hay una Comisión que en un plazo razonable estudia el problema y pone frente a frente a los litigantes en condiciones de llegar a una rápida avenencia, sin esperar, como se hace ahora, a que la situación llegue a ser crítica para empezar a negociar una solución. Añadió que en los tiempos actuales se demostraba plenamente en varios asuntos que el arbitraje bien establecido era la mejor solución para toda clase de discusiones.

Durante muchos años ha sido muy difícil convencer a los trabajadores de que el arbitraje es una balanza justa, en la que se pueden pesar las razones de ambas partes. Pero ahora van dándose cuenta de que el arbitraje es muchas veces la solución para los conflictos creados por patronos o por obreros. Y saben que las diferencias de este modo resueltas irán haciendo cada vez menos probables las huelgas.

Hay otro tercer elemento interesado en estas cuestiones, que es lo que generalmente se llama opinión pública. Por eso el Gobierno quiere formar las Comisiones de investigación, en las que tendrán voto no sólo los representantes de ambas partes, sino los del pueblo, que es el que la mayoría de las veces sufre las consecuencias de estas disputas sociales.

Una gran tarde parlamentaria con discursos de Mac Donald, Baldwin y Asquith.-El primer ministro ruega a todos los partidos que estudien con amor el pleito fronterizo de Irlanda y el Ulster

Lo del Iraq no es un "casus belli"

Londres 1.—Ayer tarde se ha celebrado la reapertura de las jornadas parlamentarias en la Cámara de los Comunes.

La sesión empezó a las tres, con la asistencia de casi todos los diputados y numeroso público en las tribunas.

Ramsay Mac Donald saludó a la Cámara, y presentó en segunda lectura el «bill» sobre las fronteras entre el Ulster y el Estado libre de Irlanda.

Empezó diciendo que él no llevaba este proyecto a la Cámara como jefe de partido, ni dándole carácter de cuestión de Gabinete; pero que creía deber de todo gobernante llevar al Parlamento los asuntos referentes a cuestiones de índole interesantísima y que tenían que ser discutidas a plena luz.

Dijo que el plan del Tratado anglo-irlandés estaba lleno de errores; errores que a medida que se van sucediendo los acontecimientos se hacen más patentes. El engranaje de esta cuestión se vió embrolladísimo al llevarse a cabo las negociaciones, y se salió del paso aprobando la totalidad del plan, sin dejar bien sentada la delimitación de fronteras.

Tenemos que hacer constar —añadió— que la labor de los hombres que redactaron el Tratado ha sido nula, y que a nosotros toca terminar una labor que no ha sido mas que empezada. Y antes que nada hay que hacer ver a la opinión las razones que aduce el Ulster para hacer valer sus derechos. Hay que tener presente la necesidad de llegar sin pérdida de tiempo a una solución, pues este es un asunto que ningún secretario de Colonias, ni menos un jefe de Gobierno, debe relegar a segundo orden.

Precisa buscar la solución por todos los medios a nuestro alcance. Yo espero que el Gobierno del norte de Irlanda se dará cuenta de la situación actual y nos relevará de la importantísima tarea que pesa sobre nosotros. Con esto no quiero decir que asumirá la responsabilidad, pero sí que, al menos, dará los pasos necesarios para desembrollar un asunto que puede tener fácil solución si la buena voluntad consigue abrirse paso.

Si Inglaterra ha de ejercer su derecho a nombrar los representantes que han de decidir el litigio sobre las fronteras, debe hacerlo de la manera más imparcial posible, y no olvidar que los intereses del Ulster fueron sometidos a su consideración.

Creo que la Cámara estará de acuerdo conmigo en que la elección debe hacerse en forma tal, que el mismo Ulster reconozca que se han defendido sus intereses con la misma fe que si el representante hubiera sido nombrado por él mismo.

Continuó Mac Donald haciendo un llamamiento a todos los partidos para que estudiaran esta cuestión con todo cariño.

Le contestó, en nombre de los conservadores, su jefe, Baldwin. Dijo que tenía la seguridad de que nadie negaría que el Tratado anglo-irlandés había de ser respetado al pie de la letra.

Añadió que la Comisión que ha de nombrarse al efecto no debe hacer otra labor que rectificar las fronteras en forma que se acepte por ambas partes.

Quiero consignar —agregó— que no he de hacer oposición al proyecto, y por lo tanto basta esta afirmación para desvirtuar los rumores que alguien ha propalado, atribuyéndome el propósito de realizar una labor de obstrucción.

Aceptaremos la parte del proyecto que sea razonable a nuestro juicio, y nos reservamos el derecho de introducir las enmiendas oportunas durante la discusión del articulado.

Tomó después la palabra el jefe liberal, Mr. Asquith, que empezó diciendo:

«Mis amigos políticos, aconsejados por mí, prestarán a este proyecto un apoyo absoluto, sin restricciones de ninguna clase.»

Añadió que no era necesario que este asunto viniese a la Cámara, pues debía haber sido resuelto en Irlanda y por irlandeses.

Las breves palabras de Asquith causaron gran sensación en la Cámara.

Se levantaron para rechazar el proyecto, anunciando la oposición a la totalidad, Mr. Reid, miembro de una de las Constituyentes del Ulster, y Mr. Ronald Mc Neill, también del mismo color político.

Un diputado conservador interpeló al Gobierno sobre el incidente ocurrido en la frontera de Iraq, y preguntó si el Gobierno lo consideraba «casus belli».

Le contestó el ministro de Colonias, en nombre del Gobierno, declarando que esta cuestión no era un caso de guerra entre Turquía e Inglaterra.

Lo ocurrido —dijo— ha sido que se han producido algunos movimientos militares en la frontera del Iraq. Estos movimientos han sido considerados por el Gobierno inglés como un atentado al «statu quo», que ambos Gobiernos habían aceptado, mientras se discutiese la cuestión de Mosul y la de las fronteras.

Las autoridades inglesas en el Iraq, que estaban avisadas de que el movimiento turco iba a realizarse, enviaron el 12 de septiembre un aviso a las autoridades turcas más cercanas, dándoles cuenta de lo que se proyectaba. A pesar de ello, un numeroso grupo de fuerzas regulares e irregulares turcas empezaron a cruzar la frontera el día 14. Las autoridades inglesas entablaron una acción enérgica contra los invasores, que fueron rápidamente rechazados a su territorio. Más tarde intentaron mayores fuerzas repetir la agresión, que fué nuevamente repelida por nuestras tropas, las cuales tuvieron tres bajas. En contra de lo que se ha dicho, las tropas kurdas no han tomado parte en este movimiento de invasión.

Los cristianos asirios, en número de seis mil o siete mil, han pasado a nuestras líneas, buscando protección, y se encuentran en Mosul y Vilayet. El Gobierno inglés ha enviado una nota a Turquía protestando contra la violación del régimen de fronteras, al mismo tiempo que se han enviado instrucciones a nuestros jefes militares del Iraq, para que tomen las medidas que estimen oportunas, a fin de impedir un nuevo ataque de las tropas turcas.

Lo más lamentable es que estas incursiones han sido realizadas en los precisos momentos en que el asunto de las fronteras estaba sometido al estudio del Consejo de la Liga de Naciones.

Inglaterra ha llamado la atención de esta entidad sobre el atentado de que ha sido objeto, juzgándolo como una trasgresión del derecho internacional, que afecta a las buenas relaciones entre las naciones de las que depende la paz.

También hemos llamado la atención del Gobierno turco para que dé las órdenes oportunas a sus autoridades locales, que esperamos retirarán las fuerzas de la frontera.

Esta petición fué telegrafiada a Constantinopla el sábado por la tarde, y aún no se ha recibido contestación.

Las autoridades locales han comunicado que la situación, desde el punto de vista militar, es buena.

Luis Rodríguez Anzola
CORREO, 11 - TELEFONO 1.198
Novedades en pañería.
Americanas de punto.
DEPOSITO DE IMPERMEABLES

AYUNTAMIENTO

EL GENERAL GOBERNADOR, EN LA ALCALDIA

El Sr. Moyúa recibió esta mañana la visita del general gobernador, quien fué a comunicarle que había llegado ya el dinero para satisfacer la totalidad de lo que importan los terrenos comprados para cuarteles.

ACTIVEN, ACTIVEN

En la Alcaldía estuvo el Sr. Otero, propietario del Cinema Pax, solicitando se activen las obras que se realizan en la calle de Cantarranas a fin de que pueda ser abierto el citado cine.

COMISIONES

Para hoy se hallan convocadas las Comisiones siguientes: Permanente, a las cuatro. Instrucción pública, a las seis. Concejales jurados, a las cinco. Y Hacienda, a las seis.

Para mañana, a las tres y media, Comisión de Fomento y Gobernación, conjuntamente, con objeto de estudiar el ensanche de la Ribera en la parte lindante con el Mercado, y, como consecuencia, volar parte de la vía, a fin de que allí pueda ser instalado el pabellón de pescado y algunos otros servicios.

Pasado mañana se reunirán las Comisiones de Hacienda y Fomento para tratar sobre asuntos de Casas Baratas.

EL CAMBIO DE HORA

Con el alcalde se entrevistó esta mañana el relojero municipal, don Ezequiel Bermejo, para ponerse de acuerdo respecto al cambio de hora que debe efectuarse el día 4 del corriente, a las doce de la noche.

A dicha hora sonarán en la iglesia de Santiago doce campanadas como señal del cambio para todos los relojes.

SERVICIO MUNICIPAL DE DUCHAS

Horas de servicio desde hoy 1 de octubre hasta el 31 de marzo:

Días laborables: mañana, de nueve a una. Tarde, de cuatro a ocho.

Domingos: mañana, de ocho a una. Tarde, cerrado.

Festivos: mañana, de nueve a una. Tarde, cerrado.

DIPUTACION

COMISION PROVINCIAL

Entre los acuerdos adoptados en la reunión celebrada ayer por la Comisión Provincial, figura el de disponer que, de conformidad con la Comisión de Teléfonos y Arquitectura, se abone al Ayuntamiento de Villaro el setenta por ciento del valor de las obras a ejecutar en la casa que adquirió para el servicio telefónico, una vez que aquéllas se hayan terminado.

En la sesión de hoy había de examinarse, entre otros asuntos, un informe del ingeniero de Caminos, proponiendo las obras que habrán de ejecutarse durante el presente año en la extracción de piedras que obstruyen la entrada del puerto de Ondárroa.

NUEVA ESCUELA DE BARRIADA

Mañana, a las diez, se verificará en Gallarta la inauguración de la escuela de barriada de Uriarte.

Asistirán, en representación de la Diputación, el vicepresidente de la Comisión de Instrucción Pública y el inspector provincial de Enseñanza.

LOS TERRENOS DEL OLIMPO

El gobernador civil, general Echagüe, ha visitado hoy al presidente interino de la Diputación, señor marqués de Villoranca del Castillo, para tratar del asunto de la adquisición de los terrenos del Olimpo con destino a la construcción de un cuartel para la Guardia civil.

Se desea imprimir a este asunto la mayor actividad posible, a fin de que en plazo breve pueda darse comienzo a la ejecución de las obras.

DANDO GRACIAS

Ha visitado al señor presidente de la Diputación don Aniceto Dúo, con objeto de dar gracias por habérsele designado para formar parte de la Junta de la Caja de Ahorros Vizcaína.

—También ha visitado al señor Alonso, el presidente del Athletic Club, señor Urrezábal, a quien acompañaban el vencedor en la carrera ciclista del domingo último, señor Sarroy, y el ganador de la copa Urión, señor Rubio, que llegó en cuarto lugar.

Caja de Ahorros y Monte de Piedad Municipal de Bilbao

Desde 1.º de enero del corriente año, han sido impuestas y reintegradas en la Caja de Ahorros municipal, las siguientes cantidades:

	Pesetas
IMPOSICIONES.....	76.345.370,92
REINTEGROS	69.262.242,62
Aumento.....	7.083.128,30

Las cantidades supuestas se elevan, en virtud de estimento, a pesetas 102.480.570,76, correspondiendo a

	Pesetas
Imposiciones ordinarias	59.587.166,41
Idem a vencimiento fijo	38.264.291,06
Libretas al portador y consignaciones a la vista	4.629.113,29
Total.....	102.480.570,76

Este saldo representa un AUMENTO DE PESETAS 8.852,42, sobre el saldo de capitales a igual fecha del año anterior.

Gobierno civil

EL CONFLICTO DE LA FABRICA DE ECHERRIA

Esta mañana conferenció el general con una Comisión de obreros de la fábrica «Santa Ana», de Echevarría, quienes le exhibieron las peticiones que tienen hechas al Consejo.

Esta tarde, a las cinco, el general ha citado a los ingenieros y gerente de la fábrica, para que éstos hagan también manifestaciones sobre el asunto, y mañana, a las doce y media, se reunirán obreros e ingenieros en el despacho del gobernador para, todos juntos, ver de llegar a un arreglo.

LOS DELEGADOS GUBERNATIVOS

Hoy, como día primero de mes, se ha verificado en el Gobierno civil la junta de delegados gubernativos.

Todos ellos dieron cuenta al general de la marcha de los asuntos en sus respectivos distritos.

LA COMISION DE ANEXIONES

Esta tarde a las seis se reunirá en el Gobierno la Comisión de anexiones, que ayer terminó ya las gestiones con los delegados de los pueblos.

Hoy se comenzará a redactar el informe que dicha Comisión ha de enviar a Madrid.

VISITAS

En el Gobierno estuvieron esta mañana el inspector e inspectora de Primera Enseñanza, para tratar con los delegados gubernativos de asuntos relacionados con la enseñanza en los respectivos distritos.

EL REPARTO DE ACEITE

Se ha recibido de la Junta Central de Abastos la circular siguiente:

«La Junta Central de Abastos, en sesión celebrada el día 2 del corriente, ha acordado, para dar facilidades al abastecimiento de aceite en toda España y evitar posibles abusos y acaparamientos, que por las autoridades de los puntos productores se establezca un orden de prelación para dichos servicios, por antigüedad de petición en relación con las cantidades siguientes:

Primera. Las peticiones de aceite de tasa no superior a un vagón y que además soliciten alguna cantidad de aceite fino.

Segunda. Las inferiores a un vagón de solo aceite de tasa.

Tercera. Las que en cantidad mayor de un vagón soliciten al propio tiempo aceite fino.

Cuarta. Las que en esas cantidades de más de un vagón contraigan únicamente a adquirir aceite de tasa.

Dándose la preferencia en beneficio de los productores, sobreentiende que el servir aceite no queda a la libre voluntad de éstos, y aunque este aceite no esté tasado, como debe guardar su precio relación con el corriente, la sobretasa que para estos casos pueda admitirse será de un 12 por 100 aproximadamente sobre el precio señalado para el aceite de tasa, pero cuando siempre el poseedor de él en libertad de cederlo en las condiciones dadas o conservarlo.

Lo que se hace público para general conocimiento.

Bilbao 1 de octubre de 19..»

PARA APRENDER LA ESTRUCTURA

Escuela militar oficial de cuartel Reina Victoria.—Enseñanza gratuita. Se admiten instancias parte próximo curso, que dará principio en el mes de octubre.

Horas de clase: de 7 a 10, de 4 a 7

Teatro Campos Elíseos

Mañana, jueves
DEBUT de la gran Compañía
RAMBAL
con el estreno
EL CARNET DEL DIABLO
Butaca, 2,50. Paraíso, 0,50.

Pasado mañana, viernes.
¡¡SENSACIONAL ESTRENO!!
Los cuatro jinetes del Apocalipsis

Ecos de Sociedad

VIAJES

De Gordejuela regresaron don Pedro Ortiz Muriel y familia.

—Fué a Madrid el director de la Resinera Española, señor Pombo y Polanco.

—A la corte marchó también el comandante del Cuerpo jurídico militar don Emilio de Urízar.

—Regresó de Pedernales la familia del director del Banco Español del Río de la Plata, don Julio Carabias.

—Llegó ayer a Bilbao, con objeto de asistir a un Consejo de la Unión Eléctrica de Cartagena, y regresó por la noche a Madrid, don Joaquín Codorniú.

Después de recoger a su familia, que ha veraneado en Respaldiza, regresó a Madrid don Francisco García Molinas.

Regresaron:

—De Santander, la señorita Ascensión Liaño.

—De Butrón, don Tomás Allende.

—De Pedernales, el ex alcalde don Mariano de Aróstegui, con su familia.

—De Madrid, el teniente coronel don José Mantilla Irure, que viene destinado a esta zona.

—De Fuenterrabía, la señora viuda de Urquiola, con su hija.

—De Zarauz, don Juan Bautista Zárraga y familia.

—De Plencia, don Ricardo Irezábal y familia.

—De Elorrio, don Vicente Maruri y familia.

—De Algorta, don Wenceslao Bernaola y familia.

—De Deva, la familia del doctor Mendaza, director de la Casa Maternidad.

—De Barcelona, don Franco Lejárraga.

—De Plencia, don Armando Irala y familia.

—De Algorta, don José Lusmith y familia.

—De Vichy, la señora viuda de Muñoz.

—De Las Carreras, doña Eugenia Ureta Uribe.

—De Algorta, don José Moronati y familia.

—Se han trasladado de Reinosa a Madrid, don Oscar Laucirica, con su familia.

—De Vergara a Gautéguiz Arteaga, las señoritas Rosa Ortiz y María Bengoechea.

—Para los Pirineos franceses ha salido en viaje de turismo nuestro particular amigo don Juan Zaraga, acompañado de su distinguida esposa y de su hermana María Luisa.

—Han salido de Wáshington para Madrid don Vicente González Arias y su consorte, María Teresa Coll y Garay, con motivo de la grave enfermedad que aqueja a su madre, la marquesa viuda de Casa Arnao; para Londres, el marqués de Enciso; para Sevilla, la señora viuda de Ybarra y don Ramón Sáiz de Rozas y para San Sebastián, los marqueses de Guevara.

DESPEDIDA DE SOLTERO

En el restaurant Torróntegui se unió ayer en una cena de despedida de soltero a un grupo de amigos don Ramiro Canivell, hijo del conocido comerciante del mismo nombre.

El señor Canivell contraerá enlace matrimonio con una distinguida señorita de Rentería.

PROXIMA BODA

En breve contraerán matrimonial enlace don Félix de Celaya y la señorita de Elorrio, Teresita Garitaonandía.

NATALICIO

Ha dado a luz un niño la esposa de don Antonio Urquiaga, Marichu Lejárraga.

NECROLOGIA

Ha sido una verdadera manifestación de duelo en San Vicente de Barrio el acto de dar sepultura al cadáver del malogrado joven don Benito Bernaldo de Quirós y Canga-Argüelles, víctima de un accidente en San Sebastián.

Para regalos de buen gusto
Joyería MORENO
CORREO, 5, BIS TELEFONO 97

M.E.C.D. 2016

Información Nacional y Extranjera

Por Telégrafo Teléfono y Radio

LO DEL DIA

La columna del coronel Góngora opera sobre Beni Mandam

El general Arzadun comenta la entrada en Xauen. - El Gran Casino de San Sebastián, hospital de guerra.- La Junta Judicial de Marruecos. - Hoy apenas hay noticias.

EL PARTE OFICIAL DE ESTA MADRUGADA

Madrid 1.—El parte oficial facilitado esta madrugada a la Prensa dice lo siguiente:

«Zona oriental.—Sin novedad.

Zona occidental. — Sectores, Ceuta, Gomara y Fondak, sin novedad.

Sector Tetuán.—Por una columna, al mando del coronel Góngora, se hizo una pequeña operación sobre Beni-Mandan, destruyendo la casa del caíd y bombardeando con la aviación y las baterías los poblados próximos y grupos enemigos con ganado, a los que se persiguió hacia las alturas con fuego de cañón y poca resistencia por parte del enemigo. La columna, sin novedad.

La del coronel Ovilo ha continuado la destrucción de los poblados de Zinat y Keri-Kera con dinamita, y asegurando las comunicaciones entre Taranes y Zinat, con resistencia del enemigo y algún tiroteo.

Sector Buharrax. — Sin variación. Continúa la resistencia de la posición, que sigue siendo abastecida.

Sector Xauen.—Ligero tiroteo al hacer el convoy al blocao número 2 de Miskrela.

Sector zoco el Arbáa.—Ha llegado y hecho cargo del mando de la columna el comandante general.

Fué llevado un importante convoy. Los camiones que regresaban a Tetuán fueron tiroteados en el puente de Najla.

Sector de Larache.—Ha sido atacada la posición de Rapta, y en el sector Meserah fué hostilizada Kala.»

EL AVANCE DE TETUAN A XAUEN SEGUN EL GENERAL ARZADUN

San Sebastián 1.—Al recibir ayer a los periodistas, el general gobernador les habló de la brillante operación que nuestras tropas habían realizado al entrar en Xauen. Se mostraba el general Arzadun un tanto extrañado de que asunto de tal interés, lo hubieran dado a conocer los diarios locales sin añadirle el más ligero comentario.

—La entrada de las tropas españolas en Xauen —dijo el general— es de una importancia casi excepcional en los momentos presentes, pues marca de una manera que no deja lugar a dudas, que las operaciones iniciadas en la zona occidental han dado con creces el resultado apetecido. El avanzar desde Tetuán a Xauen, en tan corto espacio de tiempo, por un terreno lleno de dificultades y poblado hasta hace pocos días por gran número de enemigos, resistente y aguerrido, pone de manifiesto que el coraje desplegado por nuestras fuerzas en todas las operaciones que han precedido a este victorioso avance, ha quebrantado al enemigo de tal manera, que ni siquiera ha osado oponer resistencia a nuestro paso. Es, pues, éste un motivo de felicitación para todos los buenos españoles, no sólo por el valor moral que el hecho significa, sino por la enorme importancia estratégica de la operación, que permite afirmar que la situación en la zona occidental está casi despejada por completo y que su definitiva tranquilización es cosa de pocos días.

Por esta labor —siguió diciendo el general gobernador— merecen el más cumplido elogio y gratitud los generales, jefes y oficiales que tan acertadamente han sabido conducir a la victoria a sus tropas, las cuales han luchado con gran bizarría y denuedo contra las inclemencias del tiempo, la dureza del terreno y la fuerte resistencia enemiga, venciendo valerosamente en todos los casos.

HOY SERAN HOSPITALIZADOS EN EL GRAN CASINO EASONENSE LOS HERIDOS DE GUERRA

San Sebastián 1.—Hoy llegará a San Sebastián la primera expedición de soldados heridos de Marruecos que han de ser hospitalizados en el Gran Casino.

El secretario de la Cruz Roja, don Carlos Uhagón, ha enviado a la Prensa donostiarra la siguiente nota:

«Debiendo llegar hoy, miércoles, a las 4,22 de la tarde, un tren conduciendo sesenta heridos de guerra, se ruega a los señores socios y camilleros de la Cruz Roja acudan con la debida antelación a la estación del Norte para proceder a la evacuación de los heridos.

Se suplica asimismo a los dueños de automóviles que generosamente los han ofrecido para el traslado de los enfermos, acudan a las tres y media de la tarde a la estación, donde se les proveerá de las correspondientes banderitas».

LA JUNTA JUDICIAL DE MARRUECOS

Madrid 1.—El marqués de Magaz, al llegar a la Presidencia esta mañana, manifestó a los periodistas que el rey había firmado varios decretos. El más importante de ellos es uno por el que se modifica una Junta judicial de Marruecos, para adaptarla al nuevo Estatuto de Tánger.

El presidente interino despachó con el rey. Carecía de nuevas noticias sobre Marruecos.

Del otro lado del Pirineo

(Radios de las tres de la tarde)

Hitler ha sido puesto en libertad

Berlín 1.—Esta mañana, a las nueve, ha sido puesto en libertad el célebre agitador ultranacionalista Hitler.

MAC DONALD, ESCRIBE A HERRIOT

París 1.—La Prensa da cuenta de que el primer ministro francés, Herriot, ha recibido una nueva carta de Mac Donald, cuyo texto, por su carácter confidencial, se desconoce.

Sin embargo, se sabe que la carta se refiere a la discusión del protocolo de arbitraje de Ginebra, y a las manifestaciones de la Prensa de Francia e Inglaterra al tratar de la Liga de las Naciones y de su gestión.

La carta también trata del convenio comercial entre Inglaterra y Alemania y entre Alemania y Francia.

EL ZEPPELIN AMERICANO

New York 1.—Por despachos recibidos de la Comisión de entrega del zeppelín construído en Alemania para los Estados Unidos, se sabe que las pruebas han dado un resultado superior al que se esperaba.

Parece ser que el Gobierno americano intenta hacer gestiones cerca de los demás Gobiernos aliados para que la fabricación no se interrumpa en los talleres del conde Zeppelín.

AEROPLANOS QUE CHOCAN

Estocolmo 1. — Durante las maniobras militares que se celebran en las cercanías de la capital, dos aviones han entrado en colisión, cayendo al suelo desde unos mil metros de altura.

Los aviadores han muerto en el acto.

UN NUEVO COMETA

Londres 1.—Comunican de Adelaida (Australia) que el nuevo cometa descubierto hace tres semanas se encuentra en zona visible en toda Australia. Alrededor de la parte central es visible una especie de corona o halo, pero la cola es invisible.

LOS JAPONESES QUIEREN VOLAR, Y BIEN

Copenhague 1.—Una Casa constructora de aviones ha recibido un importante pedido del ministerio de la Guerra del Japón, que indica el deseo de que se le entreguen las máquinas voladoras en breve plazo, y en las mejores condiciones posibles de funcionamiento.

MUERTE DE UN ACADEMICO

Bruselas 1.—El director de la Academia de la Lengua, ha muerto.

M. Iván Gilkin tenía sesenta años, y era una de las intelectualidades más grandes de este siglo.

EL DESARME Y LOS SOCIALISTAS HOLANDESES

Amsterdam 1.—El grupo socialista de la segunda Cámara de los Estados Generales ha depositado en el Parlamento un proyecto que ayudará a la redacción del protocolo de la paz que se intenta concluír en Ginebra.

EN LA LIGA DE LAS NACIONES

Ginebra 1.—Continuaron durante todo el día de ayer en el Consejo de la Liga de las Naciones las conversaciones con el delegado japonés para llegar a un acuerdo en la firma del protocolo de arbitraje.

La opinión general es que se conseguirá en breve llegar a un acuerdo.

COLISION ENTRE DOS VAPORES

Southampton 1.—Han llegado los náufragos del vapor inglés «Courtwom», que fué embestido ayer por el francés «La Rochefoucauld» al largo de Corwall. El vapor inglés sufrió graves averías, a consecuencia de las cuales se fué a pique.

EL ZEPPELIN QUE ATRAVESARA EL ATLANTICO ESTA SEMANA

Wáshington 1.—El ministro de Marina ha dado orden a los cruceros «Milwankee», «Detroit» y «Potoka» de ocupar sus puestos en el camino que ha de seguir el «Z. R. 3» en su vuelo trasatlántico.

El viaje del zeppelín gigante será esta semana probablemente. Como ahora el «Shenandoah» viaja por el oeste del continente americano, el zeppelín será amarrado en el puerto de Lakehurst.

A su llegada a América el leviatán del aire hará una serie de exhibiciones.

La segunda asamblea de la Unión Geodésica y Geofísica Internacional

SESION DE APERTURA

Madrid 1.—En el salón de sesiones del Congreso se verificó esta mañana la sesión de apertura de la segunda asamblea de la Unión Geodésica y Geofísica Internacional.

El acto dió comienzo a las once, hora en que el rey llegó al edificio del Congreso, acompañado del marqué de la Torrecilla y de un ayudante y pasó inmediatamente a ocupar la presidencia. Los escaños hallábanse ya completamente ocupados por los asambleistas españoles y extranjeros, entre los que figuraban bastantes señoras, las cuales, al entrar, habían sido obsequidas con pequeños ramos de flores. Muchos asambleístas vestían uniformes civiles y militares, aunque la mayoría, y entre ellos los delegados científicos rusos, lucían frac.

El banco azul había sido revestido de terciopelo rojo y presentaba, por lo tanto, el aspecto de los escaños; pero durante el acto permaneció vacío. Detrás de él hallábanse los subsecretarios de Estado, Marina y Fomento y el director general de Bellas Artes, señor Pérez Nieva.

Ocuparon también lugar preferente el embajador de Francia, los encargados de Negocios de las demás Embajadas y casi todos los ministros plenipotenciarios que se encuentran en Madrid, acompañados del segundo introductor de embajadores, duque de Vistahermosa. En el hemiciclo, dando frente a la Presidencia, ocupaban sillones el capitán general interino, señor García Moreno, y el gobernador civil, señor Peñalver.

El estrado presidencial se hallaba cubierto con una magnífica alfombra, habiendo desaparecido la gran mesa que de ordinario ocupaban el presidente y los secretarios de la Cámara, y colocándose en el centro otra pequeña, cubierta de terciopelo rojo, que ocupó el rey. Este vestía uniforme de Artillería con los distintivos de capitán general.

A su derecha se hallaban el presidente interino del Directorio, marqués de Magaz, y el presidente de la Unión Geodésica y Geofísica Internacional; señor Lalleman; y a su izquierda, el subsecretario de Instrucción Pública, el presidente del Comité español de la Unión Geodésica y Geofísica y el director del Instituto Geográfico y Estadístico, señor Cubillo. Detrás, el marqués de la Torrecilla y el ayudante del rey.

En las tribunas de invitados había un público distinguido, en el que predominaban las señoras.

Abierto el acto por el rey, el señor Cubillo dió lectura de un discurso en el que se relatan los trabajos realizados por el Comité español para [illegible] a la celebración de esta segunda asamblea internacional.

Agradeció la presencia de los delegados extranjeros y el apoyo encontrado en las esferas oficiales. Encomió la importancia de la asamblea y la trascendencia de los temas a tratar, y dijo que espera de aquélla positivos resultados en bien de la ciencia.

A continuación, el señor Lalleman, que ostentaba la banda y las insignias de la gran cruz de Alfonso XII, que ayer le fueron impuestas, dió lectura, en correcto castellano, de un notable trabajo.

Comenzó haciendo presente, en nombre de todos sus colegas, la expresión de gratitud por haberse dignado el rey presidir el acto, y, además, personalmente, por la concesión que se ha hecho a su favor de la condecoración mencionada.

Dedicó también frases de reconocimiento al Gobierno por haber cedido el palacio del Congreso para la celebración de la Asamblea.

Entrando en el tema del discurso, habló de cuánto deben a España las ramas de la ciencia de que se trata, exponiendo la labor de los sabios investigadores de nuestro país.

—Creíase —dijo— que la tierra era un disco plano, y España, con el descubrimiento de América, por Colón, y con la hazaña de Sebastián Elcano, fijó con relieve la redondez de la tierra.

Habló después de Lebrija, de Pedro Esquivel y de otros que contribuyeron al progreso de las ciencias durante la Edad Media y durante la Moderna. Expuso las investigaciones realizadas en nuestro país durante el siglo XIX, y se refirió, finalmente, a la creación del Instituto Geográfico y Estadístico, en el que se ha reunido todo lo relativo a la astronomía, geodesia y geofísica; al impulso dado a las labores de este Instituto y a las del Instituto Oceanográfico.

—En nombre de todas las naciones aquí representadas —terminó diciendo—, que por encima de todo buscan el progreso de las ciencias, deseo para España las mayores prosperidades.

El discurso del señor Lalleman fué acogido con grandes aplausos.

Por último, el marqués de Magaz, en nombre del Gobierno, leyó otro discurso, en el que, tras de evocar la figura de Alfonso X, el Sabio, y decir que el más fuerte lazo de unión ha existido siempre entre los reyes de España y el pueblo es la cultura, elogió al monarca actual, que se llama también Alfonso, que se ha dedicado al estudio de las ciencias, y que no podía faltar a un acto de esta naturaleza.

Refiriéndose al discurso del señor Lalleman, dijo que la evocación que éste había hecho de los sabios españoles le había conmovido.

—Agradezcamos esa fineza —añadió—, pero no olvidemos que al progreso científico colaboran esfuerzos individuales en unos y otros países, y para que los frutos de estos esfuerzos no se pierdan surgen estas Asambleas internacionales, que, afortunadamente, son cada vez más frecuentes.

El Directorio —afirmó— se halla muy satisfecho de que esta Asamblea se celebre en Madrid. A mí, particularmente, permitidme que, como almirante, mencione los trabajos de la Comisión del Mediterráneo, que funcionó bajo la presidencia del príncipe de Mónaco, que ahora figura como coadyuvante en esta Asamblea.

En nombre del rey saludó a todos los asambleístas, y terminó diciendo que los poderes oficiales no pueden hacer más que procurarles una estancia grata en Madrid. Fué muy aplaudido.

Terminada la lectura de los discursos, el rey dijo: «Queda oficialmente inaugurada la II Asamblea de la Unión Geodésica y Geofísica Internacional».

Acto seguido, el monarca abandonó el Congreso y regresó a Palacio.

CONSTITUCION DE LAS SECCIONES

Después de la sesión inaugural, reuniéronse separadamente en los despachos de la Cámara, habilitados al efecto, las siete Secciones de que consta la Unión Geodésica y Geofísica Internacional, constituyéndose y dando comienzo la labor de las ponencias.

MADRID

EL PRECIO DE LA CARNE EN MADRID

Madrid 1.—El alcalde ha conferenciado con una Comisión de casqueros, en vista de los supuestos propósitos de los abastecedores de carnes de encarecerla cuarenta céntimos en kilo y elevar el precio de los despojos.

DON MELQUIADES ALVAREZ Y EL SEÑOR BARCIA

Madrid 1.—Han regresado de París y Ginebra, respectivamente, don Melquiades Alvarez y el señor Barcia.

ES PROBABLE QUE EL VIERNES SE CIERREN LOS TEATROS

Madrid 1.—Se ha reunido nuevamente la Directiva del Sindicato de actores, tratando del conflicto con las Empresas.

Parece que no se ha llegado a una solución, en cuyo caso, en la asamblea que se celebrará mañana, de madrugada, el Sindicato acordará la retirada de las Compañías.

Nada tendría de particular, por tanto, que el viernes se cerraran los teatros.

SOBRE LA DETENCION DE UN LIBERTARIO

Madrid 1.—Parece que la Policía ha logrado aclarar la personalidad de un sospechoso que detuvo hace días, encontrándosele una pistola. Se llama José Calvo Sánchez, de veintidós años. Ha sido sindicalista y es conocido como libertario. También se le han encontrado escritos injuriosos para altas personalidades y otros documentos importantes.

LA EPIDEMIA DE VIRUELA EN MADRID

Madrid 1.—En la Presidencia ha sido facilitada una nota relacionada con la epidemia de viruela en Madrid.

Se manifiesta en ella que hará próximamente un mes se declararon los primeros casos en el barrio del Puente de Vallecas, habiendo sido el total de atacados hasta ahora poco más de ochenta, con solo tres defunciones. En el Hospital de San Juan de Dios existen 33 enfermos. Agrega que desde los primeros momentos se ha hecho una activa campaña de vacunación, llevando ya hechas cuarenta mil vacunaciones.

EL GENERAL MARTINEZ ANIDO

Madrid 1.—El general Martínez Anido está bastante mejorado del ataque hepático que padeció días atrás. Ayer paseó en automóvil por la población, y probablemente, dentro de dos días, reanudará su vida oficial.

EL CURSO EN LA UNIVERSIDAD CENTRAL

Madrid 1.—Mañana, a las once y media, se celebrará la apertura de curso en la Universidad Central.

EN EL HOSPITAL DE SAN JOSE Y SANTA ADELA

Madrid 1.—La reina doña Victoria visitó esta mañana el Hospital de San José y Santa Adela, pues, como todos los años, a su regreso del veraneo, ésta es la primera visita que realiza.

Doña Victoria conversó con los heridos últimamente llegados, y cambió impresiones con el director, con los médicos y con las enfermeras.

Al regresar a Palacio, recibió en Audiencia al presidente de la Cruz Roja, marqués de Hoyos. La entrevista fué bastante extensa, y en ella se trató de la intervención de la Cruz Roja en la campaña de Marruecos.

El marqués de Hoyos saldrá para Tetuán, con objeto de organizar allí la asistencia por la Cruz Roja a los heridos. Con el mismo objeto, el miembro de dicha benéfica Institución señor Romero emprenderá viaje a Jerez y Cádiz.

La apertura del curso académico en el Instituto

Un admirable discurso del secretario, Sr. Aguado

Esta mañana, a las doce, en el salón de actos de la Escuela de Artes y Oficios tuvo lugar la ceremonia de apertura del curso académico.

Asistió el general gobernador señor Echagüe, quien ocupó la presidencia, teniendo a su derecha al ex senador don Martín Zavala y al director del Instituto señor Abaunza, y a su izquierda al segundo comandante de Marina señor González Vieytes y a las señoras directora y secretaria de la Normal de Maestras, doña María Berasategui y doña Luisa Abad.

Asistieron también al acto los catedráticos de las distintas asignaturas del Instituto, profesores de colegios, etc., etc.

La sala se hallaba completamente llena de estudiantes. En el segundo piso se colocó la banda de Garellano que ejecutó algunas piezas.

El secretario del Instituto, señor Aguado, dió lectura a la memoria del curso pasado, pronunciando un admirable discurso, repleto de la mejor doctrina, cuyo texto se ha de recoger y comentar aquí, ya que la premura del tiempo no nos deja consagrar hoy la atención que merece.

Seguidamente, el general gobernador declaró abierto el curso académico, retirándose después, por tener que atender a sus obligaciones en el Gobierno civil.

La Banda ejecutó la «Marcha Real» y los estudiantes despidieron al general con aplausos.

Inmediatamente, el director del Instituto, don Máximo Abaunza, procedió al reparto de premios a los estudiantes que los obtuvieron el curso pasado, dándose con esto por terminado el acto.

Las lluvias benefician a la huerta valenciana

Pero, en cambio, inundan el Archivo y se llevan códices, bulas, privilegios, libros miniados, etc.

Valencia 1.—Anteanoche llovió sobre Valencia por espacio de dos horas.

Estas aguas, que tan beneficiosas resultaron para los campos, han causado daños en nuestro Archivo municipal, en el que, por estarse renovando la techumbre, se hallaban completamente a la intemperie las vitrinas donde se guardan preciosas joyas históricas.

Ayer mañana, al entrar en aquellas dependencias, los empleados vieron con el natural asombro que la vitrina donde se guarda la histórica venera del rey don Jaime se hallaba cubierta por las aguas, así como las que guardan los códices, bulas, privilegios y otros importantísimos documentos, entre los que se destaca el famosísimo «Consulat de Mar», que data del siglo XV, y contiene las leyes del comercio marítimo, los fueros de Valencia, concedidos por el rey don Jaime; la franquicia concedida por este monarca a los forrajes, y, finalmente, varias letras de cambio, sin duda las primeras que se extendieron en Valencia.

Muchos de los hermosos dibujos miniados del citado libro han quedado completamente borrados unos y deslucidos otros por la acción de las aguas. Entre las páginas que han sido destruídas figura la que contenía la primera letra de cambio.

Los daños, pues, causados por la lluvia en nuestra riqueza artística e histórica han sido incalculables.

BOLSA DE MADRID

	Día 30	Día 1
Interior	71 05	70 10
Exterior	85 80	84 70
Amortizable del 4 por 100	89	»
Id. del 5 por 100	95 20	95 40
Tesoro 5 por 100 un año, fecha noviembre	101 45	101 10
Id. íd. íd., fecha enero	102	100 20
Id. íd., seis meses, serie B.	102 25	101 90
Id. íd., tres años, serie B.	»	102 25
Cédulas 4 por 100	»	88 75
Id. 5 por 100	99 50	99 50
Id. 6 por 100	109 25	110
Tabacos	244	241
Banco España	562 50	563
Id. Hipotecario de España	333	»
Id. Hispano Americano	»	»
Id. Español del Crédito	158	55 50
Id. Español Río de la Plata	54	106
Id. Central	106	104 25
Azucareras preferentes	103 50	47
Id. ordinarias	47 25	»
Duro Felguera	56 25	»
Id. íd. fin corriente	»	»
Altos Hornos de Vizcaya	131	»
Explosivos	»	»
Nortes de España	»	»
Madrid, Z.ª y Alicante, serie G. Obligaciones	101 50	»
Metropolitano Alfonso XIII	186	182
Madrid, Zaragoza y Alicante. Acciones	323 50	327
Francos	39 30	39 75
Francos belgas	36 10	36 40
Libras	33 33	33 36
Dollars	7 48	7 48
Liras	32 80	32 70
Franco suizos	»	»

BOLSA DE PARIS

Exterior	»
Norte de España acciones	»
Idem Zaragoza	»
Río Tinto, acciones	28 35
Libras	84 17
Pesetas	252 50
Liras	82 70
Dolares	18 83
Francos suizos	359
Marcos	»
Coronas	26 3[illegible]

Cómo se quería fundar el Banco de la República del Rif

ABD-EL-KRIM NO APORTO LA PLATA AMONEDADA, Y HUBO QUE TIRAR LOS BILLETES AL MAR

Madrid 1.—Es curiosa la historia de los billetes de Banco de la República del Rif, muchos de los cuales fueron hallados recientemente en unas arcas, en la playa de Alhucemas, por dos pescadores malagueños.

Según noticias fidedignas que se conocen, hace algún tiempo, no mucho, unos aventureros entraron, mejor dicho, quisieron entrar en negociaciones con Abd-el-Krim para fundar el Banco de la República del Rif.

Para ello hicieron el estampado tosco de infinidad de billetes, por una suma fabulosa, y se los presentaron a Abd-el-Krim, a quien, de paso, hicieron valiosos regalos, y le propusieron establecer el Banco con garantías.

Los fondos de reserva de plata serían las cantidades que Abd-el-Krim posee.

El jefe rebelde aceptó de buen grado los regalos, que consistían en rifles, relojes, sortijas, etc., etc.; pero se negó a entrar en negociaciones financieras y, sobre todo, a aportar la plata amonedada que posee.

Entonces, los aventureros se vieron obligados a abandonar su propósito y a salir de Beni-Urriaguel. Y como quiera que los billetes del gran Banco de la República del Rif, ideado por ellos, no les servían para nada, los arrojaron al mar.

COPIAS A MAQUINA
50 CENTIMOS 100 LINEAS
F. CASERO. ESCUZA, 8, BILBAO
Teléfono 188

M.E.C.D. 2016

Ciclismo

La segunda vuelta de Guipúzcoa

(190 kms. - El domingo 5 de octubre)

Están inscritos los mejores ases españoles. Sólo faltan vizcainos y castellanos

Los corredores tienen especial interés en participar en esta II Vuelta de Guipúzcoa, como lo prueba el hecho de que el domingo pasado, o sea ocho días antes de la prueba, presentaba ya un lote de 41 corredores, según la siguiente

LISTA DE INSCRIPCION

Real Sociedad:

1. José Luis Miner.
2. Demetrio Del Val.
3. Ambrosio Del Val.
4. Enrique Aguirre.
5. Felipe Redondo.
6. Agustín Arámburu.
7. Joaquín Iturri.
8. Isidro Larzábal.
9. X. X.
10. X. X.
11. X. X.

Tolosa F. C.:

12. Lucas Jáuregui.
13. José Fernández.
14. Santiago Aseguinolasa.
15. José María Jáuregui.
16. Pedro Ayerza.
17. Alejandro Achústegui.
18. X. X.
19. X. X.

Etorri Alaiz, de Tolosa:

20. Isaías Ruiz.
21. Graciano Eceiza.
22. Angel Salazar.
23. José Otaño.
24. Pedro Valda.
25. Esteban Ecenarro.
26. Dióscoro Alonso.
27. Pedro Iraola.
28. Ignacio Azurmendi.
29. Clemente García.

Guk-Ere-Nai, de Fuenterrabia:

30. Félix Pérez Ecenarro.
31. José Yarza.

Unión Sportiva de Sans:

32. Jaime Janer.
33. Francisco Tresserras.
34. José Cebrián.
35. Juan de Juan.
36. Teodoro Monteys.
37. Mussió.

Real Unión, de Irún:

38. Ricardo Montero.
39. Ramón Arbeláiz.
40. Evaristo Huarte.
41. Benito Martínez.

Hasta la fecha faltan las inscripciones de los ciclistas castellanos, vizcaínos y también de los guipuzcoanos rezagados, entre los que se encuentra el equipo del Oñate Sport, así como de algún otro catalán.

LOS PREMIOS

1.º	1.000 pesetas.
2.º	600 ídem.
3.º	500 ídem.
4.º	350 ídem.
5.º	250 ídem.
6.º	125 ídem.
7.º	75 ídem.
8.º	50 ídem.
9.º	25 ídem.
10	25 ídem.

La distancia a cubrir, unos 68 kilómetros, es de carretera perfectamente acondicionada y se ha previsto un horario conveniente para que el trayecto esté franco de pasos a nivel.

El Ayuntamiento de la vecina anteiglesia, que cuenta ya con la entusiasta colaboración del Basconia, ha puesto la organización en manos de nuestro querido amigo Daniel Oñate, a cuyos requerimientos se han ofrecido incondicionalmente elementos de la Comisión ciclista del Club Deportivo de Bilbao.

En estas condiciones la carrera, de la que nos ocuparemos ampliamente, promete ser de una importancia excepcional; hay que tener en cuenta que la cantidad que el Municipio patrocinador destina a este festejo pasa de las 500 pesetas, a las que hay que añadir los valiosos premios que están ofrecidos. ¡A inscribirse, «routiers»!

CAMARON

El reparto de premios a los vencedores en el Campeonato de Vizcaya

Se celebró ayer tarde, en el Coliseo Albia, el acto de repartir los premios a los vencedores de la prueba del domingo.

Acudió a presenciarlo numeroso público.

El señor Irezábal, que presidía el acto, habló brevemente para dar las gracias a todos los que habían contribuído al gran éxito de la carrera, y terminó recomendando a todos que sigan laborando en bien del deporte.

A continuación el señor Fojo, de la Comisión ciclista del Athletic, manifestó la necesidad del velódromo, y pidió a los socios que se dirijan a la Directiva para que se lleve a la práctica tal idea.

Seguidamente se procedió al reparto de premios. Hubo grandes aplausos para todos, y en especial para el campeón Sarduy y para Ferreras, un chavalillo de quince años, que cubrió el recorrido en un tiempo muy aceptable.

Hacer un resumen de las copas y demás premios que se «llevaron» los ganancioso, sería dar una lista interminable.

La magnífica prueba de Dos Caminos

Siguiendo la costumbre del año anterior, el Ayuntamiento de Dos Caminos ha acordado patrocinar una espléndida carrera ciclista, cuyo recorrido será Dos Caminos-Orduña-Dos Caminos.

EN EL CAMPEONATO DE CASTILLA TRIUNFA MIGUEL GARCIA

Miguel García, después de una lucha empeñadísima, ha alcanzado el título de campeón castellano. Solamente en los últimos momentos y en un «sprint» final se ha decidido la carrera. A pocos metros de la meta, el pelotón de cabeza lo integraban siete hombres, dando en ese instante García todo su esfuerzo, consiguiendo por muy poco la victoria. Un quinto de segundo después que García entró, en segundo lugar, Manuel Fernández, y un quinto después de éste, Damián Fernández. Con el mismo lapso de tiempo se clasificaron: 4, Feliciano Gómez; 5, Manuel Muñoz; 6, Guillermo Antón; 7, Manuel López, primero de segunda categoría.

El octavo puesto lo ocupó Francisco Muñoz, con 4 h. 46 m. 55 s. Después se colocaron: 9, J. Castro; 10, M. Ruiz; 11, B. Fernández; 12, M. Camino; 13, P. Candela; 14, M. Rincón; 15, A. del Val; 16, A. Pérez; 17, S. Moreno; 18, M. Castro; 19, V. Bocos; 20, D. Rodríguez,; 21, A. Poza; 22, A. Perulero; 23, F. Martín; 24, L. Fernández; 25, J. Pérez; 26, J. Cascante; 27, J. M. Herrera; 28, J. López; 29, J. Jardiel.

El ganador, Miguel García, cubrió los 132 kilómetros en 4 horas, 37 minutos, 23 segundos 2/5.

OTERO VENCE EN EL CAMPEONATO DE NAVARRA ALONSO, DE ALSASUA

Con gran animación se ha celebrado el campeonato ciclista de Navarra sobre un trayecto de 55 kilómetros, tomando parte 28 corredores. Quedó vencedor el corredor de Alsasua Alonso, que llegó solo a la meta, después de una brillante carrera, invirtiendo en el recorrido 1 hora y 49 minutos.

Foot-ball

¡YA EMPEZAMOS!

El domingo dió comienzo el campeonato de la serie C, registrándose un hecho por demás lamentable.

En el partido que, en Montefuerte, jugaron el Bolimburu y el Iragorri, un jugador perteneciente al primero de estos equipos, llamado Eugenio Amunátegui, agredió al árbitro colegiado señor Pascual.

Contra este hecho se ha levantado una general protesta, en la que no podemos faltar nosotros.

Es necesario que de una vez acaben estos incalificables atropellos a los árbitros. Todo lo que se haga para ello nos parecerá muy bien, y encontrará nuestro apoyo.

La Federación y el Colegio de Arbitros deben trazar una norma de conducta tan severa como sea posible contra esos pobres espíritus que quieren llamarse deportistas y les falta todavía el más elemental principio de educación.

En el deporte, por encima de todo, está la moral. Quienes no tengan presente este principio, deben permanecer al margen. Y si ellos no lo quieren, hemos de ser nosotros quienes les despachemos.

No hemos dado un paso en la temporada futbolística, y ya se ha registrado una agresión a un árbitro.

Antes de que se repita el hecho, venga una sanción enérgica. Para ese jugador que se permite agredir a un árbitro, quizá por juzgar que una decisión suya fué errónea, pedimos la descalificación a perpetuidad. Así, para siempre.

Y para lo sucesivo igual proceder. Y no sólo con los jugadores, sino ver la forma de castigar a los Clubs. Que es muy cómodo eso de hacer protestas de inocencia y que los Clubs no tienen la culpa de los desmanes de sus jugadores. ¡Duro, duro!

Los árbitros no pueden estar a expensas de unos cuantos ineducados que les hagan víctimas de sus pasiones.

Y el deporte está muy por encima de todas esas bajezas.

MUY BIEN HECHO

El gobernador, señor Echagüe, ha impuesto una multa al jugador del Bolimburu que el domingo agredió al señor Pascual, durante el partido celebrado en la Peña.

El Colegio de Arbitros, por su parte, está dispuesto a proceder enérgicamente contra estos bochornosos espectáculos.

EL RACING Y LA GIMNASTICA ACATAN LOS ACUERDOS DE LA FEDERACION

En la reunión celebrada por la Federación Cántabra, para dar solución al pleito pendiente con los Clubs Racing y Gimnástica, se tomó el siguiente acuerdo:

«La Asamblea acuerda por unanimidad la readmisión de los referidos Clubs. El Comité hace constar que una vez resuelto el fallo por la Nacional se mostrará lo más benévola posible con los Clubs, dentro de las exigencias compatibles con la disciplina.»

Los Clubs castigados quieren que se envíen a la Nacional los recursos presentados por ellos, habiéndose procedido a ello.

INDICE DE LOS ULTIMOS PARTIDOS

En Logroño: Acero, ocho; Deportivo de Logroño, cero.

—En Granada: Real España, Granada, cero; San Román, Sevilla, cero.

—En Jaén se inauguró el campo de deportes, bendiciéndolo el obispo, y actuando de madrina la aristócrata Josefa Cobos de Ruíz, que hizo el saque de honor. Venció el Jaén F. C., por cinco a dos, a la Unión Ferroviaria, de Málaga.

—En Elche: Elche F. C., dos; Eclipse, cero.

—En Sagunto: Saguntino F. C., siete; Fraternitario F. C., cero.

—En Jerez: Jerez F. C., uno; Deportivo de Sevilla, uno.

—En San Sebastián: el reserva de la Real Sociedad, dos, y el equipo inglés del buque «Mafcolm», cuatro.

—En Málaga, el Sparta, de Sevilla, cuatro, y el Malagueño, tres.

—El Victoria Eugenia y el Iberia, de Sevilla, empataron a cero.

—En Córdoba, el Málaga F. C., dos, y el Real Sporting de Córdoba, cero.

—La Electromecánica, de Córdoba, siete, y Unión Sporting, de Pueblo Nuevo, cero.

—En El Ferrol: el Racing, tres, y el equipo de la Brigada Torpedista, uno.

—En Sevilla: el Betis, 1; la Real Sociedad Balompédica, cero.

—En Sanlúcar: Arenas F. C., de Sevilla, cuatro; Sanlúcar F. C., dos.

—En Lérida: Juventud Republicana, reserva, uno; Ambulancia, uno, Imperial, reserva, uno; Torreferrense, cero.

—En Algeciras: el equipo inglés campeón de la Marina malaya, dos; Algeciras, uno.

—En Santander: Racing, dos; Gimnástica Torrelavega, cero.

—En el Puerto de Santa María: el Deportivo Portuense jugó en su campo contra el Nacional, de Cádiz, al que ganó, por uno a cero.

—En Barcelona: el Sabadell, tres; el Tarrasa, dos.

—En Cervera (Lérida): empataron a un tanto el Unió, de Sans, y el Europa.

—En Jaén: el España, de Linares, venció al Jaén F. C., por dos tantos a uno.

—En Elche: el Club Natación, de Alicante, empató a cero con el Elche Foot-ball Club.

—En Arolias: Racing de Sama, cinco; Stadium Avilesino, tres.

—En Vigo: Eiriña, cuatro; Unión Sporting, uno.

—En Herencia (infantiles): Deportivo España, de Alcázar, dos; Unión Herenciana, uno.

—En Tarragona: Tarragona F. C., tres; Lérida F. C., cero.

PADURA-CULTURAL DE DURANGO

En el campo propiedad del Padura jugarán el domingo estos dos equipos en partido de campeonato serie B.

La lucha ha de ser competidísima, pues tanto los del Duranguesado como los de Arrigorriaga pondrán en liza sus mejores elementos.

La coincidencia de que este sea el primer match que la Cultural juega en Arrigorriaga, ha despertado mucha expectación y son muchos los forasteros que se proponen acudir a «Santo Cristo» a presenciar la formidable lucha de que harán gala los de Baqué y los de Negro.

Un establecimiento
moderno debe cultivar el anuncio como medio de difundir la bondad

AYER, EN EL COLISEO ALBIA

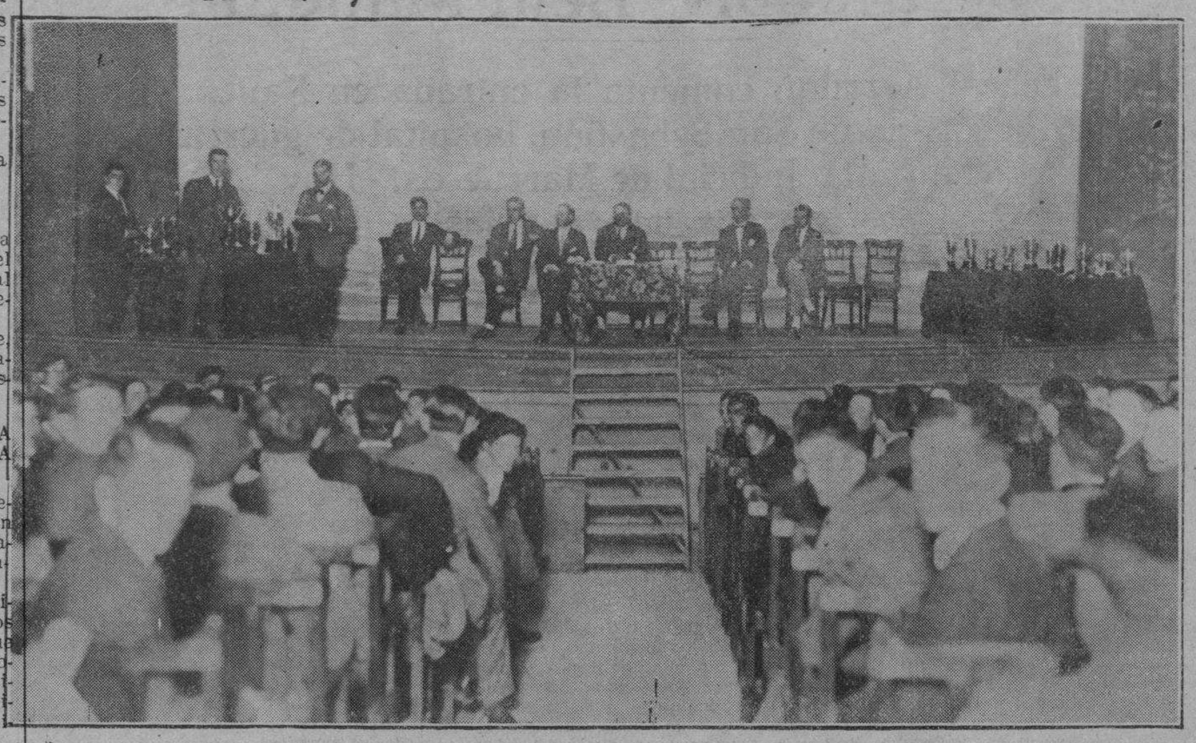

EL REPARTO DE PREMIOS DEL ATHLETIC CLUB A LOS CORREDORES DEL CAMPEONATO CICLISTA DE VIZCAYA. (DE IZQUIERDA A DERECHA, EN EL ESCENARIO, SARDUY, EL CAMPEON).

Avisos, retos y convocatorias

CLUB FORTUNA SPORT

Ponemos en conocimiento de los señores socios de este Club, que hallándose ausente el cobrador hasta el próximo día 8 del actual, y no pudiendo hacerse efectivos los recibos a domicilio, deben satisfacerse voluntariamente en la Secretaría de la Sociedad, y nos disculpen de tal molestia.

El próximo domingo, con motivo del encuentro de campeonato entre el equipo del Acero Club, campeón de España, y nuestro once, podrán hacerse efectivos dichos importes en la taquilla del campo, y será de todo punto indispensable para la entrada a todo socio la presentación del recibo del mes actual.—El secretario.

CONVOCATORIAS

RECREATIVA AMAIKA.—Se pone en conocimiento de los socios la necesidad de acudir a la junta que se celebrará hoy, miércoles, a las nueve de la noche.

Por ser de sumo interés los asuntos a tratar, se suplica la asistencia.

CLUB CANTABRIA SPORT.—Se ruega a los Sres. Palacios, Martín, Murguialday, Luzuriaga, Vergara, Pascual, Peña, Mateos, Echeverri (J.), Echeverri (I.), Dionis, Elpi, Marino y Goya pasen por el Club hoy, miércoles, a las nueve de la noche, para enterarles de un asunto de importancia.—La Directiva.

SPORTING CLUB DE LA GRAN VIA (Sestao).—Se convoca para mañana, jueves, a las ocho y media de la noche, a los señores Pedro Luque, Melgosa, Taguada, Ibáñez, Medina, Escojuri, Melgosa, Andrés, Cadez, Cayón, Mingitos y Pardo.

CLUB RECALDE SPORT.—Se convoca a todos los socios y jugadores a la junta que se celebrará mañana, jueves, a las ocho y media de la noche.

RETOS

El Setares F. B. C. desearía jugar un partido amistoso en Zalla, con el equipo de este nombre, el domingo, día 5 del corriente.

Se ruega contesten por este diario si aceptan o no.

Boxeo

SPALLA, AL TUMBAR A VAN DER VEER, SIGUE SIENDO CAMPEON DE PESOS PESADOS

En el encuentro verificado el día 28 en Roma, entre el holandés Van der Veer, «challenger», y Herminio Spalla, italiano, campeón europeo de pesos pesados, y en el cual éste ponía en juego su título de campeón, venció este último por puntos, conservando, por lo tanto, el título.

* * *

El combate se ha celebrado en el velódromo Sempione. El italiano, dos días antes del encuentro, ha pesado 83 kilos, mientras el holandés ha alcanzado la cifra de 95 kilos. No es la primera vez que se encuentran ambos púgiles. Boxearon el 26 de mayo de 1923, venciendo también por puntos Spalla, en 20 «rounds». El «match» nulo de éste con Humbeck, le hizo perder mucho crédito pugilístico. Su derrota en Buenos Aires, hace tres meses, por k. o. en el doce «round», a manos de Firpo fué inevitable por la extraordinaria fortaleza del argentino, resistiéndole, sin embargo, valientemente el italiano. Van der Veer, el cual decían había realizado grandes progresos, efectuó, hace escasamente un año, match nulo con Arthur Townley, el inglés que nuestro Uzcudun venció en junio en París por k. o. al primer round. Brindamos este dato a los amigos de establecer comparaciones.

Baracaldo quiere divertirse

La Unión Sport de San Vicente, con domicilio social en Baracaldo, ha organizado, para las días 4 y 5, los festejos siguientes, que se celebrarán en su barriada:

Día 4.—A las nueve de la noche dará la Banda municipal un pasacalle, siendo el punto de partida los Fueros, hasta la plaza de D. Juan Ignacio de Gorostiza (San Vicente).

A las nueve y media habrá concurso de cantadores de jotas, concediéndose los premios siguientes:

Primero, pesetas 25; segundo, 15; tercero, 10.

Los aspirantes a este concurso están obligados a mandar una solicitud, dirigida al presidente de la Comisión de festejos (bar La Unión), antes del día 3, a las diez de la noche.

Después tocará la Banda de música.

Día 5.—A las seis de la mañana, la banda de tamborileros tocará alegres dianas, recorriendo las calles de San Vicente, Beurco, Bagaza, Autonomía, Suazo, Zuloco, San Bartolomé y la Ribera.

En la misa de ocho tendrá lugar la bendición de la bandera, la cual ha sido donada por las bellas señoritas de este barrio a La Unión Sport, cuyos nombres se darán a conocer en su día.

A las nueve de la mañana habrá carrera de aros, con los siguientes premios:

Primero, 3 pesetas; segundo, 2; tercero, 1; cuarto, 1; quinto, 1; sexto, 1, y séptimo, 1.

A esta prueba no podrán presentarse mayores de catorce años.

A las diez y media, y en el hermoso campo del Baracaldo, tendrá lugar el primer partido de campeonato entre los equipos Unión Sport y el Axpe.

A la una de la tarde, y en los locales de la Sociedad La Unión Sport, habrá un banquete para los socios que deseen asistir; el precio del cubierto es de ocho pesetas, poniendo en conocimiento de los mismos que la inscripción queda cerrada el día 2, a las diez de la noche.

A las dos y media de la tarde se celebrará el bonito juego de la barrica, en el que tomarán parte, entre otros, los afamados andarines Reguera y Bertoldino.

A las tres y media, y después del Santo Rosario, tendrá lugar la procesión, como en años anteriores.

Para las seis de la tarde está concertado el tiro de pichón.

A este tiro podrá presentarse todo el que lo desee, siendo condición indispensable se dirija a la presidencia de la Comisión de festejos, y no podrán tomar parte menores de dieciseis años.

La Comisión es la encargada de la organización y marcha de todos los festejos, constituyendo íntegramente el conjunto del Jurado para la adjudicación de los premios que en el programa se mencionan, reservándose, como es natural, el derecho de otorgamiento, según los casos y faltas en que se pueda incurrir.

La romería, que se desea se desarrolle en el orden más perfecto, terminará a las doce de la noche.

Atletismo

EL ATHLETIC CUENTA CON UN NOTABLE EQUIPO DE CORREDORES

El veterano Club bilbaíno va ensanchando poco a poco su radio de acción en la esfera deportiva.

A los grandes éxitos de sus ciclistas tendremos que añadir muy en breve los de su equipo de corredores.

Con el Athletic se han federado Salvidegoitia, Arizmendi, Cyarbide (Chuchu), entre otros. Este último hizo concebir grandes esperanzas en las pocas pruebas en que tomó parte, llegando a inquietar a la legión de partidarios del campeón Palma.

Con éstos, y con la ayuda que puedan prestarlos las segundas figuras, es de creer que los colores blanquirojos lleguen a conquistar tantos triunfos como los obtenidos hasta ahora por el grupo ciclista en su corta vida.

Además, el Athletic cuenta con un grupo de atletas, entre los cuales figuran Larrabeiti, Carlos Echevarría y Aguirre G.

Si la Comisión atlética del Club bilbaíno trabaja como la ciclista y alpina, auguramos al Athletic grandes triunfos.

Accidente del trabajo

Ayer tarde, en una obra del barrio de Burceña, se cayó desde la altura de siete metros un andamio, en el que se hallaba trabajando el obrero Pedro Ibarra Ochoa, de cuarenta y cuatro años, vecino de Bilbao.

Seguidamente acudieron varios compañeros en auxilio de Pedro, trasladándole al Cuarto de Socorro, en donde fué reconocido por el facultativo de guardia, apreciándole contusiones generalizadas y conmoción cerebral, calificando su estado de pronóstico reservado.

Después de curado se trasladó al herido a su domicilio, Elcano, 8, Bilbao.

Atropello automovilista

En Dos Caminos fué atropellado ayer por un automóvil Daniel Penacho, de doce años, quien resultó con la fractura de las dos piernas, herida a colgajo en la región frontal y desgarre del pabellón de la oreja izquierda.

En el mismo automóvil fué conducido al Hospital de Basurto, donde se le curó de primera intención.

El médico calificó su estado de gravísimo.

Del atropello se dió cuenta al Juzgado.

VIDA GREMIAL y del TRABAJO

LA VIGESIMA CUARTA ASAMBLEA DE LA OFICINA INTERNACIONAL

Madrid 1.—El Consejo de Administración de la Oficina Internacional del Trabajo celebrará su XXIV reunión en Ginebra el 9 del corriente mes de octubre, y por los asuntos que figuran en el orden del día la reunión será una de las más importantes de las celebradas hasta ahora.

Entre otros asuntos de importancia, figuran los siguientes:

Libertad sindical, jornada de ocho horas en Alemania, ingreso de Rusia en el organismo internacional del Trabajo, y paro forzoso.

Todos estos asuntos, y otros más, han sido incluídos en el orden del día a petición de los representantes obreros.

M.E.C.D. 2016

TEMAS PROVINCIALES

OPOSICIONES A LA AUXILIARIA EN LA SECCION DE FOMENTO

Esta mañana, a las once, en el salón provincial de sesiones, han dado comienzo los ejercicios de oposición para la provisión de la plaza de auxiliar en la Sección de Fomento.

Son tres los aspirantes a la plaza de auxiliar: la señorita Jesusa Yarritu, escribiente en la misma Sección de Fomento; el escribiente de la Sección de Gobernación don Agustín Zufía y el de la Biblioteca don Cándido Bilbao.

Constituyen el Tribunal examinador los señores presidente de la Diputación y diputados que componen la Comisión Provincial, más el señor secretario de la Corporación.

Los ejercicios han durado hoy hasta las dos de la tarde, y mañana serán continuados hasta su terminación.

Aunque parezca prematuro anticiparse al resultado de los ejercicios, no creemos equivocarnos al vaticinar que el opositor triunfante, esto es, el que se lleve la plaza, será don Agustín Zufía, hermano del inspector provincial de Enseñanza, don Pedro Zufía, y secretario particular del presidente de la Diputación.

Veremos si se confirma nuestro augurio.

LA ACTIVIDAD DEL PRESIDENTE

Tenemos noticia de que, antes de emprender su viaje a Madrid, el señor Uríen ha enviado a todos o a la mayoría de los Ayuntamientos de la provincia una especie de carta circular, en la que pide le comuniquen cuáles son sus respectivas necesidades, para que él pueda hacerse eco de ellas en el seno de la Corporación, pues tiene el propósito de presentar diversas mociones en tal sentido, e incluso anuncia la posibilidad y probabilidad de realizar un empréstito.

Muy de elogiar es esta actitud, favorable a los Municipios, que por sí y ante sí ha adoptado el señor Uríen, aunque no sabemos cómo la acogerán sus compañeros de Corporación, con quienes para nada ha contado.

Claro que todos y cada uno de los señores diputados pueden hacer labor idéntica y conquistarse las simpatías municipales mediante promesas que luego se verá si es o no posible cumplir, puesto que la resolución de los asuntos provinciales no está en una sola mano.

De todas maneras, a nosotros nos parece de muy buen tino la iniciativa adoptada por el señor presidente de la Diputación.

LA DRAGA Y LOS PUERTOS

El diputado provincial don Lorenzo Hurtado de Saracho estuvo ayer en Somorrostro, donde, contra el deseo de aquellos vecinos, no ha sido posible hacer entrar la draga, por falta de calado, pues, a lo que parece, el cauce del río ha quedado ya totalmente cegado.

En consecuencia, se ha acordado esperar las próximas mareas de octubre, que son más altas que la de septiembre, para ver si durante las mismas se consigue que la draga pueda entrar en el río, lo cual sería más fácil si aquéllas coinciden con alguna riada que limpie una parte del canal actualmente obstruído.

Si así no fuese, la draga realizará trabajos por todo el tiempo que sea posible antes de la temporada invernal, y en marzo del año próximo los continuará hasta dejar el cauce en las debidas condiciones.

Independientemente de estos trabajos que pueda efectuar la draga, existe el propósito de apresurar la confección del proyecto de encauzamiento, principalmente la construcción de escolleras, pues una vez éstas construídas, las corrientes irán encauzadas y facilitarán grandemente las labores de limpieza del canal.

Entretanto y como, en opinión de los técnicos, la draga corría peligro en el lugar donde estaba situada, a la entrada de Somorrostro, ha sido trasladada a Axpe, y allí permanecerá en expectación de destino.

Ahora se verá si los trabajos a efectuar en el puerto de Mundaca no exigen mayor tiempo que el previsto hasta las mareas de octubre en que habrá de volver a Somorrostro y más aun en el supuesto de que así fuera y se acordase el traslado a Mundaca de la draga, será hecho a condición de que bastará un simple aviso para que suspenda allí su funcionamiento y regrese a Somorrotro.

Cuanto a los trabajos de extracción que se están verificando en el puerto de Plencia, serán encomendados al carramarro propiedad de la Junta de Obras del Puerto y cuyo alquiler está ya acordado por la Comición Provincial.

SE AGRAVA EL CONFLICTO POR LAS TARIFAS DEL FERROCARRIL DE TRIANO

Al acudir esta mañana a la Diputación el general gobernador señor Echagüe, le hizo entrega al presidente señor marqués de Villafranca del Castillo, de un telegrama que había recibido, enviado por el jefe de la Guardia civil de Abanto y Ciérvana, en el que comunica que a consecuencia del pleito entablado entre los propietarios de las minas y la Diputación con respecto a las tarifas que rigen en el ferrocarril de Triano, se han suspendido algunos trabajos en las minas denominadas «Confianza», «Petronila», «Lorenza», y «San José», quedando parados unos doscientos obreros.

Hoy, precisamente, proyectaba marchar a Triano el diputado provincial señor León, pero esta mañana, ante el furioso temporal de aguas reinante, había desistido de su viaje.

Inmediatamente que en la Diputación se ha tenido noticia del conflicto planteado, han sido circulados los oportunos avisos convocando a una reunión, en que intervendrán algunos señores propietarios de minas enclavadas en aquella cuenca, con el fin de procurar una rápida y satisfactoria solución.

* * *

A última hora recibimos aviso de que en la reunión a que hacemos referencia, ha quedado el conflicto amigablemente solucionado.

Bolsa bilbaína

COTIZACION OFICIAL DEL DIA 1 DE OCTUBRE

EFECTOS PUBLICOS

Deuda amortizable del 5 por 100 (emisión 1920), serie B: a 95,45 al contado. Serie A: a 95,45.—Obligaciones del Tesoro (vencimiento 1 de enero de 1925), serie B: a 100,40.—Idem (vencimiento 4 de febrero de 1927), serie B: a 101,70 y 101,60.—Idem (vencimiento 15 de abril de 1928), serie B: a 102,15.

VALORES DE SOCIEDADES MERCANTILES

ACCIONES

Bancos

Crédito de la Unión Minera: a 510 y 512 al contado.

Electricidad

Hidroeléctrica Española: a 149 por 100 al contado.—Hidroeléctrica Ibérica: a 420.

Minerías

Teverga: a 130 al contado.

Navieras

Marítima del Nervión: a 505 al contado.—Marítima Unión: a 210.

Seguros

Aurora, serie A: a 260 al contado.—Idem, serie B: a 260.

Compañías Siderúrgicas

Talleres de Deusto: a 565 al contado.

Industrias varias

Unión Resinera Española: a 268 al contado.—Unión Española de Explosivos: a 369 por 100.

OBLIGACIONES

Ferrocarriles

La Robla (emisión 1905): a 71,50 al contado.

Electricidad

Electra del Viesgo (emisión 1916): a 81 por 100 al contado.—Hidroeléctrica Española (emisión 1913): a 96,75.—Idem (emisión 1922): a 96,50.—Hidroeléctrica Ibérica (emisión 1921): a 95,90.

Industrias varias

Altos Hornos de Vizcaya (emisión 1920): a 94,50 al contado.—Sociedad Española de Construcción Naval (emisión 1924): a 92,875.—Bonos de Construcción (emisión 1917): a 97,50.

Mirando a la Villa

Ejercicios de gimnasia
Cuando el niño ha practicado
No se fatiga si bebe
SAN ROQUE JEREZ QUINADO.
Gran aperitivo tónico reconstituyente. Propietario: Tejada y Compañía. (Sucesor). ARETA (Alava.)

* * *

¡HAY QUE JUBILARSE!—Julián Gómez López es un anciano de setenta años que aun no se ha jubilado de descuidero. Cuando iba en el tranvía, cerca de María Sagarduy Legúrburu, le sustrajo del delantal 19,70 pesetas que la mujer llevaba, por lo que fué detenido y puesto a disposición del Juzgado de instrucción.

¡Pero don Julián, que ya no está usted para semejantes trotes!

PIEL Y SECRETAS
M. MARTINEZ TORO
Médico especialista
Fernández del Campo, 18 1.º
Consulta: de 10 a 12 y de 5 a 7
Económica para obreros: de 7 a 8

* * *

NIÑO HERIDO.—Jugando en las escaleras de su domicilio el niño de siete años Eduardo Pérez Urquide, se cayó causándose la fractura del peroné derecho, de pronóstico reservado, siendo curado en la Casa de Socorro del Centro, e ingresando después en el Hospital civil.

* * *

Sgor. de ORONOS DENTISTA Correo, 6.
Economía en los trabajos
Extracciones sin dolor.

* * *

Vías urinarias y secretas
Doctor M. OLAVARRIA
Ribera, 10, primero.—De 12 a 2.

* * *

R. MENJON
OCULISTA
Cruz 2, 2.º. De 10 a 1 y de 4 a 6.

La arquitectura política de la nueva Europa

Las murallas bizantinas en pie. - Francia no opone resistencia al proyecto de protocolo de arbitraje. - Pensiones.

ACUERDO ENTRE LOS ALIADOS Y EL JAPON

Ginebra 1.—La Comisión de arbitraje ha registrado y tomado nota del acuerdo a que han llegado la Delegación japonesa y los negociadores aliados.

El primer delegado del Japón expresó su agradecimiento por el esfuerzo realizado para satisfacer, en la medida de lo posible, la petición japonesa. Declaró que aceptaba las nuevas disposiciones, pero hizo constar que la Delegación no había recibido instrucciones de Tokío.

El Sr. Loucheur desmintió que la enmienda japonesa fuera dirigida contra determinada potencia.

NOTICIA DESMENTIDA

París 1.—En el Ministerio de Negocios Extranjeros de Francia inexactas la información, según la cual, Francia opondría reservas al proyecto de protocolo de arbitraje.

PROPOSICIONES APROBADAS

Ginebra 1.—La Asamblea de la Sociedad de Naciones aprobó las dos cuestiones que figuraban en su orden del día. Una de ellas es la concesión de pensiones a los jueces titulares y a los escribanos del Tribunal Permanente de Justicia internacional.

Ha sido nombrado jefe de la Comisión de Gobierno del Sarre, el señor Vecensky.

Puñado de noticias de todas partes

Bosel, el Stinnes austriaco, a América. - Es salvado el quinto destroyer de la flota hnndida en Scapa Flow.- No será entregado Schulz, asesino de Erzberger

Berlín 1.—El Gobierno alemán ha entregado hoy la cantidad de catorce millones de marcos oro, como primer pago de octubre, a cuenta de las reparaciones. De la importante suma se ha hecho cargo el agente general de Reparaciones, de acuerdo con lo consignado en el plan de Dawes.

Berlín 1.—La Misión naval de control interaliada, que hasta ahora ha estado efectuando trabajos de investigación en los astilleros alemanes, ha sido disuelta por un decreto especial del Consejo de embajadores.

Este decreto ha tenido efectividad hoy mismo. La medida no afecta para nada a la transferencia del control militar hecha a la Liga de las Naciones.

Buenos Aires 1.—Después de asistir a un banquete de despedida dado en su honor por la colonia de su país, ha embarcado para Italia el ex ministro italiano Orlando.

Ginebra 1.—Durante la noche pasada un incendio ha destruído totalmente el Teatro de Lucerna, que era una de las maravillas arquitectónicas de la ciudad.

Viena 1.—Mr. Bosal, el Stinnes austriaco, saldrá esta semana para América, donde permanecerá varios meses, entretenido en asuntos comerciales de gran transcendencia para su país.

Budapest 1.—El Senado húngaro ha rechazado la petición del Gobierno alemán del régimen de extradición, para entregar a la Policía alemana al asesino de Erzberger, Heinrich Schulz.

París 1.—Entre las medidas que se propone recurrir el Gobierno para aumentar los ingresos del Tesoro y lograr con ello el equilibrio del presupuesto, figuran las siguientes:

Gravar con un tanto por ciento especial los beneficios realizados en ciertas compraventas. Ejemplo: Por un comercio o una industria comprada en enero en cien mil francos y vendida en diciembre por un millón de pesetas, el vendedor habrá de pagar al Tesoro el 75 por 100 de la diferencia entre ambas cantidades.

Gravar con interés más elevado todos los beneficios abusivos, sea cual sea su índole.

Aumentar la contribución a los Bancos y Compañías de Seguros.

Londres 1.—La Compañía de Salvamentos marítimos que se ocupa de elevar a la superficie los barcos alemanes hundidos en Scapa Flow, comunica que ha conseguido elevar el quinto destroyer de gran tonelaje. Tanto este buque como los anteriores se encuentran en fáciles condiciones de reparación y prestar servicio.

Lotería Nacional

Sorteo del 1 de octubre 1924

Premiado con 100.000 pesetas

16.041—Palma, León, Fuentegirola, BILBAO, Barcelona.

Premiado con 60.000 pesetas

10.082—La Línea, Madrid, Granada, Coín.

Premiado con 25.000 pesetas

33.161—Barcelona, Córdoba, Málaga.

Premiado con 20.000 pesetas

19.498—Barcelona, Madrid.

Premiados con 1.500 pesetas

301—Badajoz, Madrid, Albox, Sigüenza, Fermoselle.
4.681—Barcelona, San Sebastián, Murcia, Sevilla.
5.243—Algeciras, San Feliú de Llobregat, Sevilla.
10.850—Barcelona, Oñate, Málaga, BILBAO.
11.903—Madrid, San Feliú de Llobregat.
13.188—Cádiz, Madrid, Alicante, Sevilla.
17.532—Logroño, Madrid, Barcelona, Valencia.
18.869—Estepa, Madrid, Córdoba, Gijón.
19.012—Barcelona, Madrid, Granada, Carcagente.
24.406—Madrid.
26.005—Barcelona.
28.062—Madrid.
28.881—Valencia, Madrid, Salamanca, Gijón.
29.333—Barcelona, Almería, BILBAO.
30.115—Segovia, Madrid, Ceuta, Málaga.
34.112—Granada.
34.965—Barcelona.
35.448—Valencia.
39.913—Barcelona, Málaga, Santander, Sevilla.

Premiados con 300 pesetas

DECENA

38 74 42

CENTENA

462 254 338 553 621 202 588 570 523 375
413 798 331 871 467 634 805 431 404 647
582 626 148 948 813 980 509 520 365 711
287 516 772 549 839 713 656 434 120 337
174 507 991 857 519

MIL

059 646 084 658 398 221 733 653 771 897
001 193 304 190 958 403 604 519 165 333
497 009 195 810 140 750 401 503 872 060
532 541 941

DOS MIL

161 932 860 934 134 108 308 004 162 357
118 053 722 733 653 771 697 001 193 304
190 958 755 410 241 867 836 440 742 621
861 033 228 562 190 895 826 849 245 776
803 250 980 042 655 186 938 195 378 304
212 998 318 479

TRES MIL

068 753 324 274 665 712 227 503 334 607
713 938 858 799 387 627 559 464 376 523
628 902 842 453 345 974 235 089 919 913
812 116 706 292 597 362 495 788 472 924
540

CUATRO MIL

010 071 086 088 123 146 179 193 233 235
260 266 300 307 341 356 375 540 545 584
599 620 628 652 702 709 718 736 752 762
796 836 842 928 984 994 997

CINCO MIL

041 043 074 082 085 088 138 160 195 258
274 323 362 373 427 468 504 505 511 518
572 586 676 680 690 704 708 746 747 800
801 818 834 854 858 863 910 926 961 991

¿Volverán las famosas porras?

Otra vez nuestros buenos municipales
se quedarán sin apoyo y sin baston
expuestos a que los perros, sin sus bozales
les muerdan en la esfera del pantalón.
Se dice que estas «porras» las van a hacer,
montadas en platino con dos silbatos,
y colgarán tres relojes de los baratos
de esos que vende Arturo Navarro Allué.

Bidebarrieta, 13 (esquina a Lotería).

SEIS MIL

045 094 097 098 102 109 127 133 139 164
187 194 257 276 283 340 345 392 393 402
412 424 429 459 470 591 666 718 740 760
812 849 853 917 948 986

SIETE MIL

006 013 014 051 064 069 070 097 102 145
146 195 219 229 349 400 455 459 488 503
611 683 694 725 734 756 761 785 804 840
874 936 951

OCHO MIL

009 022 051 084 119 152 171 187 206 245
256 284 297 402 404 450 468 516 535 539
578 634 753 770 780 805 812 861 925 928
969

NUEVE MIL

018 037 040 065 081 095 109 144 207 237
252 265 302 308 378 387 405 427 493 525
606 650 679 684 715 771 772 778 785 854
883 890

DIEZ MIL

027 106 157 226 264 364 410 446 447 507
513 532 596 601 618 624 644 646 654 690
714 797 820 828 834 854 860 872 879 882
889 923 997

ONCE MIL

025 029 069 089 141 155 170 188 203 263
321 325 344 388 420 461 470 497 523 545
546 578 583 617 618 642 644 665 729 742
806 815 826 837 838 840 864 923 928 949
994

DOCE MIL

053 066 069 086 102 117 122 141 164 243
362 379 415 436 454 473 493 504 544 571
583 603 684 685 723 778 806 864 885 920

TRECE MIL

014 031 039 071 161 170 217 239 273 291
382 400 424 440 449 450 485 525 544 563
588 611 757 764 769 798 815 818 832 851
880 979 990

CATORCE MIL

002 024 056 149 179 215 218 263 337 351
354 365 428 442 443 511 517 626 667 723
755 782 799 852 903 934

QUINCE MIL

059 064 093 148 208 219 226 267 298 303
318 352 369 373 395 400 433 441 444 501
536 568 606 635 654 690 702 731 750 775
780 796 820 891 896 918 922 932 974 975

DIECISEIS MIL

015 027 069 103 112 166 199 266 269 293
319 336 381 394 410 412 469 482 510 533
546 619 623 632 651 675 712 726 769 809
813 832 860 879 897

DIECISIETE MIL

004 026 081 105 143 149 174 175 180 195
218 301 320 325 332 334 337 347 357 370
372 446 464 469 497 539 548 576 571 594
595 615 635 647 697 710 776 783 825 920
933

DIECIOCHO MIL

001 010 038 039 043 091 118 168 170 180
212 219 223 231 285 328 341 344 395 416
420 422 441 458 513 514 541 586 620 623
689 721 732 743 782 787 790 848 852 870
884 905 909 931 938 987 989

DIECINUEVE MIL

910 450 299 548 560 571 868 971 666 280
183 575 360 415 248 328 958 716 664 774
380 294 320 051 270 211 602 465 130 873
256 080 235 265 436 485 776 302 570 731
030

VEINTE MIL

343 366 890 718 008 446 330 802 367 946
197 914 541 964 973 837 395 432 164 579
600 157 336 780 763 646 527 298 999 768
783 449 448 351 683 649 794 808 745 235
251

VEINTIUN MIL

060 614 809 468 249 409 889 019 254 882
697 681 564 754 872 036 137 771 640 348
765 491 377 913 738 824 747 325 467 586
573 947 589

VEINTIDOS MIL

754 629 074 880 579 896 562 707 936 060
091 321 863 922 140 774 020 160 205 840
237 041 925 577 593 151 180 138 372 844
493 762 042 990 484 848

VEINTITRES MIL

954 296 970 237 157 902 564 816 144 451
813 742 391 482 924 581 476 124 082 071
129 238 040

VEINTICUATRO MIL

095 865 141 023 891 978 643 656 617 559
732 629 399 395 864 367 127 809 435 950
785 294 230 352 405 737 451 748 784 014
098 618 601 249 622 356 587 589 858 018
329 282 659

VEINTICINCO MIL

711 264 801 100 636 813 327 202 361 645
490 595 698 500 956 090 498 383 130 650
838 764 334 703 949 965 385 534 578 282
056

VEINTISEIS MIL

759 049 439 486 997 108 964 687 873 642
374 408 680 664 250 999 273 037 239 362
341 076 609 964 627 180 141 763 612 259
538

VEINTISIETE MIL

494 230 394 387 262 218 079 142 795 166
111 332 267 313 638 061 965 272 329 265
774 477 714 791 215 906 649 749 361 742
777 633 875 368 421 600 837 516

VEINTIOCHO MIL

042 013 945 794 908 409 722 479 006 529
549 133 316 282 298 606 304 347 455 806
222 901 556 530 244 711 982 098 025 649
657 821 369 380 764 113 927 642 973 860

VEINTINUEVE MIL

034 004 700 781 746 263 802 467 094 892
680 501 791 960 012 074 620 901 019 189
994 096 499 839 053 363 468 050 891 097
326 730 391 185 475 308 498 485 774 549
151 824 779 712 884 726 314 003 572 608
763 125 292 799 254 604 897 113 101

TREINTA MIL

468 105 598 848 509 716 291 485 924 824
531 459 546 810 631 688 884 631 683 695
144 718 842 810 027 940 527 276 372 812
174 831 278 584 846 714 943 925 849 438
916 860 223 667 527 549 321

TREINTA Y UN MIL

938 498 434 912 345 640 011 985 196 207
303 299 989 098 176 698 379 226 332 308
711 321 110 523 357 593 786 848 581 538
761 619

TREINTA Y TRES MIL

495 883 405 169 272 119 591 002 667 324
427 834 553 714 347 570 735 626 882 400
460 276 111 770 156 621 082 791 994 837
409

TREINTA Y DOS MIL

148 093 214 395 066 446 211 702 109 328
957 906 926 938 157 817 702 487 630 965
015 223 172 082 400 131 836 705 633 358
872 821 232 542 406 153

TREINTA Y CUATRO MIL

524 213 823 815 819 328 836 128 277 566
448 889 588 324 256 269 447 237 448 097
051 929 527 858 303 093 310 591 990 361
164 559 022 829 552 130 417 490 051 085
643 707 552 073 056 308 322 407 919 657
178 092 837 654 651 590 059 683 752 869
226 486 255 791 652 536 886 099 278 282
307

TREINTA Y CINCO MIL

951 089 301 189 883 669 090 271 813 531
498 959 083 684 565 680 632 942 819 566
923 287 535 433 626 019 058 609 076 951
212 009 710 052 007 566 897 929 918 440
420 806

TREINTA Y SEIS MIL

640 338 800 536 091 417 316 484 322 153
051 413 854 871 674 072 490 656 041 766
065 868 060 369 351 356 419 249 392 867
362 694 687 297 062 642 763 259 561 604
508 913 264 403 440

TREINTA Y SIETE MIL

398 542 278 981 788 935 002 705 694 330
494 157 135 341 925 901 732 060 634 132
199 258 396 671 480 911 277 849 257 798
567 557 869 211 443 735 289 741 485 877
710 510 344 964 082 793 444 721 215 562
631

TREINTA Y OCHO MIL

230 857 874 237 068 281 634 410 618 207
222 816 658 741 106 506 065 128 834 536
645 908 265 168 925 674 178 588 435 292
593 350

TREINTA Y NUEVE MIL

467 374 593 358 529 811 027 514 528 330
847 798 557 669 234 603 366 352 444 526
572 748 313 648 533 548 777 037 865 403
321

CUARENTA MIL

477 472 826 606 462 571 625 526 819 193
898 925 786 666 073 077 208 121 940 898
236 195 123 887 268 704 567 171 214 385
190 399 572 610 950 737 588 102 741 620
768 133 185 871 598

DE ULTIMA HORA

DETALLES DE LA OPERACION SOBRE XAUEN

Tetuán 1.—Como detalles de la operación sobre Xauen se sabe lo siguiente:

Después de descansar un día, las columnas continuaron el avance sobre Xauen, yendo Castro Girona por la izquierda, Serrano por la derecha y cubriendo la retaguardia don Federico Berenguer.

El enemigo, parapetado en las alturas del camino, intentó resistir el empuje de nuestros soldados, haciendo necesaria la intervención de las ametralladoras y de la artillería, que batieron los atrincheramientos de la jarca, obligando al enemigo a dispersarse y alejarse de la acción de nuestro fuego.

La columna de Castro Girona consiguió establecer contacto con el puesto fortificado que defendía el puente de Mitzal, cuya guarnición realizó una salida para cooperar al avance. Este continuó, hallándose en la vanguardia la columna Castro.

La aviación cooperó al movimiento bombardeando las concentraciones rebeldes. Un aparato aterrizó violentamente cerca de Fondadillo, y por efecto del golpazo estalló una bomba, incendiándose el aparato.

NOTAS SUELTAS DE TETUAN

Tetuán 1.—Continúa la agrupación de las fuerzas de blocaos y pequeñas posiciones en el campamento principal.

—La guarnición de la posición de Akarrat, situada entre Xauen y Draa Asef, realizó una salida para llevar convoy a la posición del molino de Sidi Alí. Al regresar recogió a las fuerzas que guarnecían el blocao número 2, que quedó destruído, volviendo todas a la posición de Akarrat.

—Sigue efectuándose el servicio de viajeros normalmente entre Tetuán y Tánger.

—En el sector del zoco El Arbáa, de Beni Hassan, una columna salió de este campamento para ayudar a las posiciones de Sidi Musa, Taimut y el blocao del Fondaillo, rechazando al enemigo.

—Para evitar que sigan realizándose las agresiones al boquete de Zinat, se ha formado una fuerte columna de todas las armas, mandada por el coronel Ovilo, que partió en la madrugada hacia Ben Karrik.

Desde allí, desplegándose los elementos de combate, siguió hacia Zinat, apoyada por el fuego de este puesto y venciendo la resistencia enemiga. La operación resultó habilidosa, consiguiendo llegar la columna al poblado de Zinat, desalojando a los moradores, destruyendo sus casas y arrasándolas totalmente.

Cooperó a este movimiento la columna del teniente coronel Laviña, avanzaron hacia el Kabado, llamando la atención del enemigo para facilitar la acción de castigo del coronel Ovilo.

Este, después de raziar el aduar de Zinat, estableció un puesto convenientemente guarnecido para vigilar la pista de Xauen.

El presidente del Directorio y el general Aizpuru han radiotelegrafiado a Xauen felicitando a la columna del teniente coronel Muñoz Berredo, por su brillante acción de armas mandando convoyes a la posición de Mira Tahar, importantísima para la defensa de la vega de la población de Xauen. Dichas fuerzas encontraron numerosos cadáveres enemigos, elevándose los recogidos a cerca de un centenar.

ANUNCIOS PREFERENTES

Carbones
GOICOECHEA Y ECEIZA
Bailén, 37 Teléfono 93

Reparación de máquinas de escribir
RAPIDEZ Y ECONOMIA
F. CASERO. ESCUZA, 8, BILBAO
Teléfono 198

Motores SEMI-DIESEL y a GASOLINA
Bombas de todas clases
MAQUINARIA EN GENERAL
Grandes existencias
ARCADIO D. DE CORCUERA, S. A.
Gran Vía, 36. - BILBAO

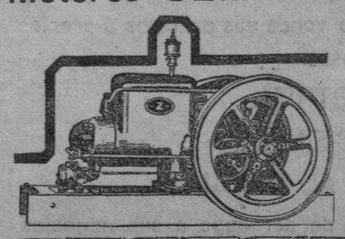

M.E.C.D. 2016

EL MEJOR PURGANTE

AGUAS MINERALES NATURALES DE

CARABAÑA

Depurativas
Antibiliosas
Antiherpéticas

Propietarios: Viuda e hijos de R. J. CHAVARRI. - Dirección y Oficinas: LEALTAD, 12. - MADRID

Exprés Cántabro Mexicano

José Luja Sauto y C.ª

Esta Empresa hace saber al público interesado en el envío de encargos a la República Mexicana, que para el mes de octubre próximo hará remesa con aquél destino, haciéndose cargo de ellos hasta el día 7 de dicho mes en el almacén de ultramarinos

La Gran Vizcaína Artecalle, 40 BILBAO

donde se facilitarán toda clase de detalles a quien lo desee.

¡Yo estoy satisfecho de la vida!

desde que no he vuelto a padecer de

Estómago

gracias al uso del

DIGESTÓNICO

De venta en farmacias y droguerías

Cámaras frigoríficas marca **"ALASCA"** con patente de invención.

Fabricante: ANTONIO ZORRILLA PEREZ

Jardines, 9 BILBAO Teléfono 9585

Instalaciones de hielo y frío de todas potencias.

Fabricación especial de armarios frigoríficos para todos los usos. **Neveras.**

¡HAGA DESAPARECER ESTE DOLOR!

¿Por qué sufrir? ¿Por qué transformar el trabajo en un martirio y hacer la diversiones imposibles cuando una aplicación de LINIMENTO DE SLOAN hará desaparecer el dolor? Hombres y mujeres de todas partes del Mundo guardan el Sloan a mano, listo y dispuesto para ser empleado a los primeros síntomas de dolor en casos de REUMATISMO, CIATICA, LUMBAGO, NEURITIS, TORCEDURAS, CONTUSIONES, etc. El Sloan penetra inmediatamente sin frotar.

De venta en todas las Farmacias.

El hilo transmisor entre la

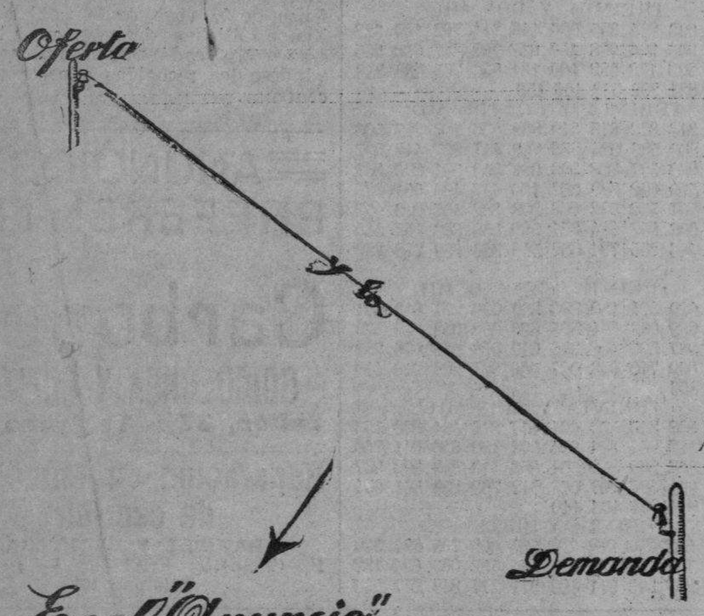

Es el "Anuncio"

Por él se entera el comprador de que usted elabora sus productos de calidad inmejorable; de que vende sus artículos a precios ventajosos.

EL INDUSTRIAL
EL ALMACENISTA
EL VENDEDOR AL DETALLE

deben fomentar la publicidad a fin de dar auge a sus negocios.

"ELECTROTECNIA PRADERE"

CONSTRUCCION DE TRANSFORMADORES DE TODAS LAS POTENCIAS Y VOLTAJES

ENTREGA INMEDIATA Y PRECIOS SIN COMPETENCIA

Calle Elguera :-: Pabellón
BILBAO. :-: Teléfono 1591

PAPEL VIEJO de periódicos para envolver se vende en esta Administración **a 4 pesetas arroba.**

SARNICIDA "CESAR" INSTANTANEO DE EXQUISITO PERFUME. CURA RADICALMENTE LA SARNA SIN BAÑO

Máquinas para coser y bordar

las de mejor resultado y las más elegantes

WERTHEIM

MAQUINAS ESPECIALES de todas clases para la confección de ropa blanca y de color, sastrería, carsés, etcéra, y para la fabricación de medias, calcetines y género de punto.

Dirección general en España: RAPIDA, S. A.

AVIÑÓ, 9. — Apartado 738. — BARCELONA

PIDANSE CATALOGOS ILUSTRADOS, QUE SE ENVIARAN GRATIS

De venta en Bilbao: Andrés y González, Colón de Larreátegui, 16, teléfono 1707.—Taller de reparaciones, agujas, aceites y accesorios para todos los sistemas.

T. S. H. RADIOTELEFONIA T. S. H.

Teléfono 2.069 — **S. A. ARMANDO DE OTERO** — Hurtado de Amézaga, 54

Patentes 'AUDIOLA"

Aparatos receptores y accesorios de toda especie, garantizados

Acudan a nuestra exposición y sala de demostraciones desde las cuatro y media a las siete de la tarde donde presenciarán **prácticamente** el rendimiento extraordinario de nuestros receptores **"Audiola"**

No compren sin previas pruebas

Ningún otro receptor dará el rendimiento que los nuestros, que son de manejo sencillísimo

TOS

POR FUERTE QUE SEA. SE CURA CON LAS PASTILLAS DEL DR. ANDREU

Remedio pronto y seguro. En las boticas.

Ya sea la **TOS** catarral ó de resfriado, seca, nerviosa, ronca, fatigosa, por fuerte y crónica que sea, se cura ó se alivia siempre con estas **PASTILLAS**, siendo sus efectos tan seguros y rápidos que muchas veces desaparece la **TOS** al concluir la primera caja.

Alivio ó curación del ASMA ó sofocación por medio de los **CIGARRILLOS BALSÁMICOS** ó los **PAPELES AZOADOS** que prepara el mismo Dr. ANDREU, con los cuales logra el asmático un alivio instantáneo y descansa durante la noche. Pídase el prospecto.

EURESOL TONICO CAPILAR CONTRA LA CALVICIE

EURESOL EN FARMACIAS DROGUERIAS Y PERFUMERIAS

EURESOL PREPARACION ALEMANA A BASE CIENTIFICA

SEGUN EL PROFESOR DR. KROMAYER DE BERLIN

VENTA POR MAYOR — CARLOS W. HEISS

APARTADO 479 MADRID

Representante Vizcaya y Guipúzcoa: Manuel F. Escandón, Víctor, 4 y 6.
Depositarios: Barandiarán y Compañía y Centro Farmacéutico

Se reciben anuncios y suscripciones para "La Noche"

Las jovencitas

delicadas, con sangre débil, faltas de vigor para cruzar sin peligro el período de su transformación a mujeres, hallarán con este RECONSTITUYENTE el único remedio seguro, rápido y enérgico.

Contra la **inapetencia, anemia, clorosis, raquitismo** y demás enfermedades de la pobreza de sangre, se usa con éxito creciente, hace más de 30 años el **Jarabe**

HIPOFOSFITOS SALUD

Aprobado por la Real Academia de Medicina.

AVISO: rechácese todo frasco que no lleve en la etiqueta exterior HIPOFOSFITOS SALUD en rojo.

SEGUROS DE INCENDIOS
Compañía "LA BALOISE"
Fundada en 1863 en Basilea (Suiza).

SEGUROS MARITIMOS
COMPAÑIAS «LA FRANCFORT» y «LA BALOISE»

SEGUROS DE VIDA
COMPANIA ADRIATICA DE SEGUROS
FUNDADA EN 1838

Agente general en Vizcaya: JULIO GONZALEZ ALONSO
VILLARIAS, 8. BILBAO TELEFONO 2.316

En los muchos años que operan estas Compañías, tienen consolidado su crédito, y poseen muchos testimonios de reconocimiento de sus clientes por su comportamiento.

Vías urinarias

Impurezas de la sangre

Debilidad nerviosa

Basta de sufrir nútilmente de dichas enfermedades, gracias al maravilloso descubrimiento de los

Medicamentos del Dr. SOIVRE

Vías urinarias **Blenorragia** (purgaciones) en todos sus manifestaciones, **uretritis, prostatitis, orquitis, cistitis, gota militar**, etc., del hombre, **vulvitis, metritis, uretritis, cistitis, anaxitis, flujo** etc., de la mujer, por crónicas y rebeldes que sean se curan pronto y radicalmente con los **Cachets del Dr. Soivré.** Los enfermos se curan por sí solos, sin inyecciones, lavados y aplicación de sondas y bujías, etc., tan peligroso siempre y que necesitan la presencia del médico, y nadie se entera de su enfermedad.—**Venta, 5 pesetas caja.**

Impurezas de la sangre: **Sífilis** (avariosis), **eczemas, herpes, úlceras varicosas** (llagas de las piernas) **erupcones escrufulosas, eritemas, agné, urticaria**, etcétera, enfermedades que tienen por causa humores, vicios o infecciones de la sangre, por crónicas y rebeldes que sean, se curan pronto y radicalmente con las **Píldoras depurativas del Dr. Soivré**, que son la medicación depurativa ideal y perfecta por que actúan regenerando la sangre, la renuevan, aumentan todas las energías del organismo y fomentan la salud, resolviendo en breve tiempo todas las úlceras, llagas, granos, forúnculos, supuración de las mucosas, caída del cabello, inflamaciones en general, etc., quedando la piel limpia y regenerada, el cabello brillante y coposo, no dejando en el organismo huellas del pasado. —**Venta, 5 pesetas frasco.**

DEBILIDAD NERVIOSA **Impotencia** (falta de vigor sexual), **polucionnes nocturnas, espermatorrea** (pérdidas seminales), **cansancio mental, pérdida de memoria, dolor de cabeza, vértigos debilidad muscular, fatiga corporal, temblores, palpitaciones, trastornos nerviosos de la mujer** y todas las manifestaciones de la **Neurastenia**, o agotamiento nervioso por crónicas o rebeldes que sean, se curan pronto y radicalmente con las **Grajeas potenciales del Dr. Soivré.**—Más que un medicamento son un alimento esencial del cerebro, médula y todo el sistema nervioso, indicadas especialmente a los agotados en la juventud, por toda clase de excesos (viejos sin años), para recuperar íntegramente todas sus funciones y conservar hasta la extrema vejez, sin violentar el organismo, el vigor sexual propio de la edad.—**Venta, a 5 pesetas frasco.**

Agente exclusivo: Hijo de Vidal y Ribas, S. en C., Moncada, 21, Barcelona. Venta en Valencia: Droguería de LaLuna, de E. Gorotegui, plaza Mercado, 72. Farmacia de Blas Cuesta, Mercado, 71; Farmacia Gamir, San Fernando, 34, y principales farmacias de España, Portugal y América.

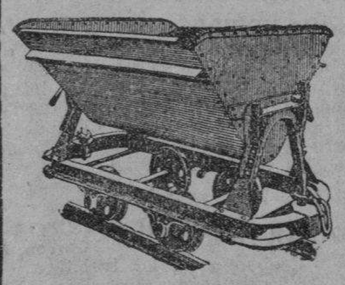

Compañía Comercial

W. H. MULLERCO

(S. A.)

CENTRAL: MADRID, Serrano, 9.

SUCURSAL EN BILBAO

Oficinas y almacén: Lersundi, núm. 22

Teléfono 2.767 — Apartado 360

Material ferroviario para vía estrecha y ancho normal **Carriles** de acero y **Traviesas** metálicas de todas clases. **Vías** fijas y portátiles, **Cambios** de vía, **Placas giratorias** y accesorios de vía, **Vagonetas** volquetes, **Rodámenes**, etc., etc

HERRAMIENTAS PARA MINAS, OBRAS DE CONSTRUCCION. DE FERROCARRILES Y CARRETERAS: Palas, Picachones, Azadones, Raederas, Palancas, Carretillas, Cestos, etc., etc.

No pidáis material ferroviario o herramientas sin antes consultar a MULLERCO, Bilbao.

M.E.C.D. 2016