1ª SECCION

El DIARIO DE LA MARINA es el periódico más antiguo de Cuba. Fué fundado en el año mil ochocientos treinta y dos.

Servicios especiales de España.

DIARIO DE LA MARINA

MIEMBRO de The *Associated Press*. Esta queda autorizada para usar nuestros servicios y noticias de información.

Hilo directo con New York.

1ª SECCION

AÑO IC.—NUMERO 92 Acogido a la franquicia postal LA HABANA, JUEVES, 23 DE ABRIL DE 1931.—SANTOS JORGE Y GIL TIEMPO PARA HOY: VARIABLE EJEMPLAR: 5 CENTAVOS

DISPONE EL GOBIERNO QUE LOS PROFUGOS Y DESERTORES PUEDAN VOLVER A ESPAÑA LIBREMENTE

CONCEPCION ARENAL, MARIA GUERRERO Y RAMON Y CAJAL, FIGURARAN EN LOS SELLOS DE LA REPUBLICA ESPANOLA

Japón y la Ciudad Vaticana, únicas grandes potencias que no han reconocido el régimen

MADRID abril 22 (A. P.)— Sábese por un funcionario de la Dirección del Timbre, que los nuevos sellos de la República llevarán los retratos de Concepción Arenal, célebre escritora criminalista; María Guerrero, conocida actriz y Santiago Ramón y Cajal, ilustre histólogo.

PODRAN VOLVER LIBREMENTE A ESPAÑA PROFUGOS Y DESERTORES

MADRID, abril 22. AP.—Los prófugos y desertores que residen fuera de España podrán volver a esta libremente, según acuerdo del Consejo de Ministros. El Gobierno estudiará la forma del regreso, con objeto de que los desertores y prófugos retornen sufriendo el mínimo de molestias.

Se anuncia que con gran rapidez se estudiará también los medios de repatriación de los emigrantes que se encuentran en América sin trabajo ni medios de volver a España.

DON ALFONSO VISITO A LA MARQUESA DE PORTAGA

LONDRES, abril 22 (A. P.)—Don Alfonso de España fué esta noche al hotel Kensington para visitar a dos viejos amigos, uno de ellos una dama de la Corte.

Sin aviso, el ex monarca detuvo su automóvil antes de llegar al hotel para no llamar la atención del público, que le ha hecho objeto de distintas manifestaciones durante el día. A pie se dirigió al edificio y sin anunciarse preguntó por la marquesa de Portaga. Mientras esperaba por ella el Rey entabló conversación con

(Continúa en la Pág. ONCE)

CAMINO DEL DESTIERRO

ANECDOTAS DE REYES DESTRONADOS

Por ANTONIO ESCOBAR

EN todo destronamiento suele haber detalles patéticos y a veces cómicos, y además, ceremonia que rodeaban al monarca cuando reinaba y las trazas a que luego de caído tiene que apelar para escurrir el bulto sin ser descubierto.

Entre los políticos franceses figuraba en 1848 un abogado judío, hombre de chispa y de ideas avanzadas pero amigo del rey Luis Felipe y de la familia real. Vino la Revolución de Febrero y cuando Luis Felipe aún creía que sería dominado se le apareció el abogado Cremieux en Palacio y le abrió los ojos

—Estais en peligro —le dijo,— no se trata ya del trono, sino de vuestra vida; no hay tiempo que perder.

Salieron los dos por una de esas puerta llamadas excusadas. Cremieux instaló al rey en un fiacre, o coche de alquiler, para que lo condujese a casa de una persona segura que prepararía la fuga a Inglaterra.

Hecho esto se dirigió a la Cámara de Diputados; en el camino un amigo lo detuvo.

—¿Adónde vas, Cremieux?— le preguntó.

—Voy —respondió— a la Cámara y vengo de meter (fourrer) la monarquía en un fiacre.

También en 1870, cuando cayó el imperio de Napoleón III, hubo fiacre. La Emperatriz Eugenia, después de vestirse lo más modestamente posible, fué en un carruaje de alquiler a casa de su dentista, el americano Dr. Evans, que se encargó de arreglar la fuga a Inglaterra.

El Emperador no estaba en París cuando el 4 de Septiembre fué destronado. No tuvo por lo tanto que escaparse furtivamente. Estaba en el ejército que peleaba contra los alemanes. Perdida la batalla de Sedan, se rindió. Bismarck, que, como Primer Ministro del Rey de Prusia, formaba parte del Cuartel General Germánico, tuvo una entrevista con Napoleón en una casa de campo junto a una carretera. Y las primeras palabras que dirigió al vencido merecen aplauso, porque fueron nobles y desmienten la reputación de brutal y desconsiderado hecha al célebre político alemán. Fueron éstas:

—Os saludo con tanto respeto como si fuérais mi Amo y Señor.

Napoleón III fué alojado en un palacio de Cassel, ciudad que había pertenecido al reino de Westfalia, cuando éste tuvo por soberano otro Bonaparte, Jerónimo, hermano de Napoleón I. Al

Cont. en la ULTIMA de esta sección

EL DIA DE LAS MISIONES

Monseñor Valentín Zubizarreta, Arzobispo de la Archidiócesis de Santiago de Cuba y Administrador de la Diócesis de Cienfuegos, que ha ordenado que en todas las iglesias de ambas, se celebren actos solemnes el día tres de mayo, mañana y tarde, con objeto de recaudar fondos para dedicarlos exclusivamente a las misiones parroquiales.

48 HORAS PARA RESOLVER PIDE EL G. VALIENTE

Una de nuestros reporters lo entrevistó al comenzar ayer la sesión del Distrito Central

En la tarde de ayer, momentos antes de comenzar la sesión del Consejo Deliberativo del Distrito Central, a cuyo organismo pertenece el General Francisco de Paula Valiente, Presidente del Consejo Supremo de los Veteranos de la Independencia, uno de nuestros Repórters tuvo oportunidad de acercarse al mismo rogándole le informara lo que hubiese resuelto con relación a la solicitud que le dirigieran distinguidos miembros del Consejo Supremo para que convocara a sesión en su condición de Presidente.

El General Valiente nos manifestó que con gran retraso había llegado a su poder la petición alucida ya que él se encontraba en Varadero, pero que podíamos decir que dentro del término de 48 horas resolvería la citada solicitud.

MONSEÑOR ARCHIMANDRITA NO SE HA IDENTIFICADO

Habana, abril 22, 1931.
Señor Director del DIARIO DE LA MARINA.
Ciudad.

Mi distinguido amigo:

He leído que Mons. Archimandrita Garasimus El Azar abrió un colegio con el nombre de José Martí, para la instrucción gratuita de niños pobres del país y de los miembros de la Sociedad Libanesa, Siria, Sirio-Libanesa y Palestina Arabe de Cuba.

Como el señor Archimandrita Garasimus procede del Oriente, y no me ha presentado los documentos que, por mandato de la Sagrada Congregación para la Iglesia Oriental deben exhibir para su identificación los sacerdotes orientales, es mi obligación advertir que no me consta que sea católico, apostólico, romano. Lo digo para conocimiento de los católicos.

Agradeciendo que publique estas líneas, quedo de usted, Affmo. y S. S.,

R,
Manuel, Arzobispo de la Habana.

LA IZQUIERDA ESTUDIANTIL NO CONSIDERA COMO SOLUCION UN SIMPLE CAMBIO DE POLITICA

Pretende una renovación social más amplia. Vive al tanto de la actual situación, pero disiente del criterio de los que integran el Directorio los que padecen de «Miopía Política»

GABRIEL BARCELO

El estudiante Gabriel Barceló, miembro del Directorio Estudiantil del año 1927; expulsado de nuestra Universidad Nacional por diez años debido a su participación en la campaña contra la prórroga de poderes, expulsado de Cuba por Decreto Presidencial de fecha 3 de mayo de 1928 y una de las figuras centrales del «Ala Izquierda Estudiantil», nos visitó anoche en compañía del secretario de la misma, con objeto de hacernos declaraciones en nombre de dicha entidad estudiantil alrededor de los problemas de la hora. Después de los primeros saludos de ritual cambiados, Barceló, nos expresa la posición del «Ala Izquierda» y la del Directorio Estudiantil, con las siguientes palabras:

—Los componentes del actual Directorio Estudiantil Universitario manifiestan hoy la misma miopía política, que padecían los que en el año 27 pretendían reducir nuestra lucha a combatir la prórroga de poderes. A lo que siempre se opuso la minoría de izquierda de aquel Directorio, que entendía, había que dar una

(Continúa en la Ultima de esta Sección)

EL CONVENIO AZUCARERO NO SIGNIFICA QUE SE PRESCINDA DE SANAS NORMAS DE VENTA

Los precios actuales del azúcar se deben a la presión de ventas desordenadas e inoportunas de azúcares cubanos y especialmente de la venta desastrosa de la Exportadora

Los enemigos del plan Chadbourne han visto confirmadas sus previsiones, no sabemos en qué basadas, al bajar el lunes el precio del azúcar de Cuba c. y f. en Nueva York al nivel de 1.22 centavos la libra, a pesar de haberse firmado en París el convenio provisional entre los países productores y exportadores de azúcar y haberse llegado al acuerdo de fijar los aumentos de las cuotas de exportación cuando llegue el precio del crudo de Cuba a dos centavos. La tendencia, aunque se han experimentado unos días de alza, es, prácticamente, a la baja.

Parece esta una prueba más que evidente de que el plan Chadbourne es la causa de que el precio no logre subir o que, por lo menos, no tiene la fuerza de hacerlo subir.

En cuanto a las previsiones de la baja de los precios, también los defensores del plan Chadbourne las hicieron desde hace tiempo. En estas columnas se publicaron en varias oportunidades las opiniones de inteligentes hacendados que veían claramente los obstáculos que se oponían al éxito práctico de la restricción mundial.

Dijeron estas opiniones que las ventas continuas de azúcar cubano sin fijar precio representaban un desastre para nuestros crudos, porque abastecían completamente y hasta con exceso las necesidades de los refinadores, suprimiendo el interés comprador y contribuyendo a mantener los precios bajos por mucho tiempo. Después volvieron a insistir en que la presión de ventas de nuestros crudos en momentos inoportunos seguía deprimiendo los precios, y seguirían deprimiéndolos. Por eso volvieron a protestar cuando, recientemente, la Corporación Exportadora vendió 30.000 toneladas, en un momento inoportuno y en condiciones desastrosas para los productores cubanos, que demostraron ostensiblemente su descontento.

Pero los que preveían la baja de los precios por tiempo indeterminado, debido a nuestros sistemas de ventas desordenadas, inoportunas y precipitadas, sostuvieron que era necesario controlar las ventas por medio del Vendedor Unico, cuyo organismo representaría el complemento

Cont. en la ULTIMA de esta sección

EN LA SOC. DE TORCEDORES SE CELEBRO LA ANUNCIADA CONFERENCIA SOBRE CANCER

El señor Rodolfo Rodríguez Montero, alumno del sexto año de Medicina, del Instituto del Cáncer, presentó las distintas fases de la enfermedad, su desarrollo y el modo de combatirla.

En la noche de ayer ofreció en la Sociedad de Torcedores, la anunciada conferencia, con el tema Nociones Generales sobre el Cáncer, el señor Rodolfo Rodríguez Montero, alumno del sexto año de medicina, del Instituto del Cáncer.

La Liga contra el Cáncer con la Asociación de Internos del Instituto mencionado patrocinaron dicho acto, al que se sumó la Comisión de Cultura de la Sociedad de Torcedores.

El conferenciante presentó las diferentes fases de la enfermedad; su desarrollo y los medios de combatirlo, ilustrando su trabajo con varias películas, propiedad de la Liga contra el Cáncer, significando el interés que tiene ésta en su campaña de ilustrar al pueblo dándole a conocer científicamente los medios que puede tener a su alcance, para ayudar a combatir el mal.

Asistieron, además del numeroso público que llenaba el salón, los alumnos del Instituto del Cáncer, con su presidente, el señor Guillermo Barrientos.

En representación de la Liga, asistió el vice presidente doctor Gustavo Odio de Granda.

El Congreso de los Torcedores en Matanzas

El Comité Central de la Federación de Torcedores ha pasado una circular a las sociedades de torcedores, participándoles que por haber cambiado de domicilio la Sociedad de Torcedores de Matanzas, el Congreso del día 26, que se decía había de celebrarse en Santa Rita 76 y medio, se llevará a cabo en la misma ciudad, en la casa Espíritu Santo 21, por la causa indicada, con la orden del día publicada.

La Comisión de Inteligencia Obrera del Puerto de la Habana

En Prado 15, esta tarde, a las 2 y media, se reunirá la comisión, para designar un nuevo delegado obrero, para cubrir la vacante que ha dejado uno de los que venían actuando, que ha renunciado el cargo.

El impuesto a los recibos de los Centros Regionales

Desde que se vió que la Ley de Emergencia incluía a las sociedades españolas de carácter cultural y benéfico entre las corporaciones que debían tributar por concepto de los nuevos impuestos, contribución que en este caso iba a representar justamente el 5 por ciento de las cuotas mensuales, los dirigentes de esas entidades iniciaron una gestión conjunta con el fin de recabar la exención de gabela tan agobiadora, alegando, además de otras razones de mucha fuerza, la definitiva de que los Centros Regionales destinan mas de las tres cuartas partes de sus ingresos a sostener servicio de instrucción y salubridad, lo que debe

Cont. en la ULTIMA de esta sección

EL INDULTO DE LOS MINISTROS

MADRID, abril 22 (A. P.)—Los actuales ministros del Gabinete complicados en la rebelión de diciembre, recibieron la notificación de su indulto, firmándolos personalmente.

Uno de los primeros actos del nuevo Gobierno republicano fué dictar una amnistía para los delitos políticos, la cual incluyó, naturalmente, a los líderes del partido hoy en el poder.

Durante el Consejo de ministros de esta noche el magistrado García Tarena llevó las comunicaciones, siendo firmadas por los interesados.

LOS BIENES DE LA CORONA DE ESPANA SERAN CEDIDOS A LOS AYUNTAMIENTOS RESPECTIVOS

El Gobierno Provisional de la República ha hecho saber que está decidido a mantener con toda inflexibilidad la prohibición de los juegos ilícitos, que implantó Estella

MADRID, abril 22. (AP).—El ex-Director General de Seguridad, general Mola, ha prestado declaración en la causa que se le sigue por orden del nuevo Procurador General de la República, señor Angel Galarza por su actuación como Director General de Seguridad en la represión de los desórdenes durante los gobiernos de Berenguer y Aznar.

Declaró que no ha tenido que dar orden alguna a la policía para que hiciera uso de sus armas contra los estudiantes de Medicina, por la razón de que, conforme a los Reglamentos, la fuerza pública está autorizada para disparar cuando se ve agredida, sin esperar órdenes de las autoridades.

El Juzgado ha citado para que presten declaración en la misma causa el ex-ministro de la Gobernación Marqués de Hoyos y el ex-jefe superior de la Policía, general Marzo.

MAURA QUIERE INVESTIGAR

MADRID, abril 22. (AP).—El Gobierno quiere hacer una investigación de todos los gastos especiales y empréstitos contratados por los Ayuntamientos desde la Dictadura de Primo de Rivera.

A tal fin el ministro de la Gobernación, Miguel Maura, ha ordenado que antes del 15 de mayo le remitan estados de cuenta y también los presupuestos actuales.

Por otra parte, y todas las obras de caridad e instituciones benéficas que dirigían los miembros de la Casa Real van a ser objeto de reorganización.

El ministro de la Gobernación ha dispuesto que en el plazo de tres días una comisión estudie la organización a fin de tomar medidas.

CESION A LAS CIUDADES ESPAÑOLAS DE LAS PROPIEDADES DE LA CORONA

MADRID, abril 22. (AP).—El Gobierno ha acordado ceder al Ayuntamiento de Sevilla las propiedades que tenía la corona en esa ciudad: el alcázar y los jardines que lo rodean.

El mismo acuerdo ha sido tomado con respecto al palacio de Pedralbes, en Barcelona, el cual ha sido cedido a la ciudad.

Existe el propósito de ceder todas las propiedades de la corona en las diferentes ciudades españolas, a los respectivos Ayuntamientos, en el caso de que éstos así lo deseen.

IDE LEE, QUE ASISTIO A CHADBOURNE EN PARIS, LLEGA MAÑANA A LA HABANA

El famoso periodista celebrará entrevista con los hacendados y la Corporación Exportadora

Mañana viernes llegará a la Habana, procedente de los Estados Unidos, el famoso publicista norteamericano Mr. Ide Lee, experto en cuestiones económicas y profundo conocedor de los problemas azucareros.

Mr. Lee acompañó en su viaje a Europa a Mr. Thomas L. Chadbourne, auxiliándolo eficazmente durante la celebración de las conferencias azucareras internacionales.

Viene a Cuba con el propósito de entrevistarse con los miembros de la Corporación Exportadora de Azúcar y numerosos hacendados, que ya han sido citados, acerca de la actual situación azucarera mundial como resultado de los recientes acuerdos internacionales, que serán definitivamente sancionados en breve, y sobre la manera más racional de beneficiarse con la aplicación del convenio.

Se esperan grandes y prácticos resultados de la entrevista que sostendrá en estos días Mr. Lee con los miembros de la Exportadora y con los hacendados cubanos.

Como es de suponer, el distinguido periodista norteamericano, eficiente auxiliar de Mr. Chadbourne nos traerá las concretas impresiones y opiniones del inspirador del acuerdo restrictivo internacional, y su programa definido de acción racional en defensa del azucar y en apoyo del plan estabilizador mundial.

De fuente que nos merece absoluto crédito, tenemos noticias de que Mr. Lee, en nombre de Mr Chadbourne, tratará de convencer a la Directiva de la Corporación Exportadora y a los hacendados cubanos todos, de la necesidad de realizar ventas ordenadas oportunas y racionales, para evitar que los precios del azúcar sigan bajando.

También informará sobre las gestiones que realizara Mr. Chadbourne en los Estados Unidos, a su regreso de Europa, en beneficio del azucar cubano, sobre todo respecto al financiamiento del Vendedor Unico, cuya creación será una realidad en breve, y que servirá de complemento, según los propósitos de Mr. Chadbourne y de la mayoría de los hacendados cubanos y de nuestras esferas oficiales, del plan de estabilización del azúcar.

Interrogaciones

Han quedado contestadas, muy satisfactoriamente por cierto, algunas preguntas del pueblo; la de los presos políticos puestos en libertad, la de las detenciones, suspendidas, no sabemos si definitiva o provisionalmente; la de los registros domiciliarios, ya en completo cese; la de las garantías constitucionales, ya restablecidas.

Pero todavía el país sigue inquiriendo.

He aquí algunas de sus interrogaciones:

¿Cuándo comenzará a discutirse el proyecto de Ley de las reformas constitucionales, admitido en principio en la Cámara, y hasta dónde llegará?

En cuanto al primer punto, los Representantes a pesar del empeño del doctor Vera Verdura, no han tenido a bien determinar la fecha y esta por lo tanto en el aire. En cuanto al segundo, ¡es tan difícil adivinarlo! Depende de la mayor o menor fuerza de la oposición, de la mayor o menor transigencia de la mayoría, de la sanción o el veto del Ejecutivo...

¿Qué piensan estudiantes y profesores sobre los graves problemas nacionales de candente actualidad, y sobre las bases y los proyectos de ley con que los trece de la oposición y los quince de la Cámara les buscan una solución integral y decisiva?

Los estudiantes y profesores han jurado por su honor no decir ni una palabra sobre lo que en sus reuniones se ventila. Opinan sin duda como el refrán «al buen callar llaman Sancho» o como aquel otro: «En boca cerrada no entran moscas». Y si ellos lo cumplen al pie de la letra, no hemos de pecar nosotros de indiscretos.

¿Acepta el Presidente las bases de la oposición?

Tampoco podemos contestar categóricamente a esta pregunta. Sabemos solo que el Presidente ha negado en absoluto las famosa informaciones del «Times» de New York. Sabemos además que no enviará, como lo pensaba, ningún Mensaje al Congreso sobre los aludidos proyectos de la ley de los 15. Parece interirse de ello que deja a las Cámaras en su libre criterio sobre este asunto. Y que él reserva el suyo.

Quedan, pues, todavía pendientes como se ve, no pocas interrogaciones graves y complejas. Claro está que el país agita y revuelve inquieto y preocupado cada una de ellas y mira y remira queriendo ver por algún resquicio su contestación. Claro está que cada interrogación sin respuesta es un estorbo y una rémora a su tranquilidad y a aquella paz moral que ha comenzado a venir, pero que no acaba de llegar.

El país, sin embargo, se resiste a ser tan escéptico como el doctor Manuel Castellanos, quien repite en cada sesión de la Cámara su frase: «No creo en la cordialidad. Aquí nadie cree en nada».

EL JEFE DEL VIVAC DE SANTIAGO DE CUBA DECLARA QUE LE OBLIGABAN A ADMITIR PRESOS ILEGALMENTE

Confirmada la orden de arresto contra el comandante A. Ortiz por el Juez Del Río Balmaseda

SANTIAGO DE CUBA, abril 22 (Por radio.)

Ampliando noticias anteriores sobre la muerte del sargento Valle Supervisor de la Cárcel de esta ciudad, puede decirse que la hipótesis del suicidio ha quedado plenamente confirmada.

El suicida puso fin a sus días a las dos de la tarde en el despacho del Alcaide de dicho establecimiento penal señor Eladio León Valdés. Era miembro de la Guardia Rural y estaba destacado en servicio especial como Supervisor de la Cárcel, desempeñando ese puesto desde hace tres meses esto es, desde que el comandante Ortiz fué designado para la supervisión provincial.

LAS HERIDAS

El cadáver presentaba tres heridas de bala, dos en el pecho y una en la sién derecha con orificio de salida por el oído izquierdo. Todas las heridas eran mortales por necesidad.

LO QUE «REALIZARON CANALLAS»

Se ocupó sobre la mesa un papel escrito a máquina firmado por el suicida. En él dice al juez: «la culpa es solamente mía. Hubo un momento en mi vida único deshonroso. No tuve en ese momento cabeza para pensar lo que iba a ver realizar a canallas. Pense tarde y como no es posible vivir con la cabeza baja ante los demás hombres que me conocen, tomo esta tremen-

(Continúa en la Ultima de esta Sección)

LA CAMARA QUIERE CONOCER LA OPINION CIUDADANA ANTES DE ABORDAR LA NUEVA REFORMA

Se reunieron los comisionados para estudiar el programa de la cordialidad que se debate

Celebraron una breve sesión ayer tarde los señores representantes.

En este camino de la cordialidad que la Cámara ha emprendido se hizo un alto que a todos extrañó.

Fué el propio grupo de la oposición quien propuso el parentesis ¡Y todos esperaban que continuase el debate sobre el articulado de la Ley de Amnistía!

¿A qué se debió la intempestiva determinación del Grupo de los 15?

Muchos de los que integran el Comité Ortodoxo Conservador lo explican de este modo:

Porque no están dispuestos a admitir enmiendas a la ley que desvirtúe sus propósitos.

La mayoría quiere a todo trance enmendarla para que la amnistía comprenda también los delitos de sangre. Y es precisamente lo que la ley exceptúa.

El doctor Carlos Manuel de la Cruz dijo:

—Entiéndase que no es el oposicionismo el que desea la amnistía, sino el mismo Gobierno que procura una fórmula para entrar a dis-

(Continúa en la Ultima de esta Sección)

DETALLES

PELUSIUM Y STGO. DE CUBA

PELUSIUM, vieja ciudad del bajo Egipto es famosísima aún ¿Por qué? Ptolomeo, el astrónomo, nació en la gran urbe, que alzaba orgullosa en una de las bocas del Nilo sus arrogantes murallas. ¡Mas no adivino con este sabio su nombradía! Un santo tuvo allí también su cuna. ¡Pero San Isidoro no le ha dado la fama tampoco. Pelusium es inmortal —palabra de honor—porque elaboraba ¡525 años antes de Cristo! la mejor cerveza de la antigüedad.

¡Una mezcla de cebada y de azafrán! Platón, el filósofo, la encomia no obstante, en uno de sus diálogos. La llama, nada menos, que «cerealis liquor». Relamiéndose los labios de gusto.

¿A qué viene todo esto? Es un detalle más del viaje último del ex-Rey Alfonso a la Metrópoli del Támesis. En Londres él ha encontrado una novedad. No es el encogimiento de hombros de la Corte Real Inglesa. Es más efímera la novedad. Allí se expende ahora—según los periódicos recién llegados de París—un nuevo tipo de cerveza. La cerveza verde. La de Pelusium como ya les dí a entender, antes, era de color rojo. Las «ladys» británicas la han acogido con febril entusiasmo. El «gentleman» también. Esta bebida color de esmeralda es ogaño la predilecta de las cinco de la tarde, con disgusto del señor Te, que amarillea materialmente de envidia...

Pelusium, ciudad muy bien fortificada del Bajo Egipto, cuna de un sabio y de un santo y donde las armas del César fulgieron victoriosas,—en un choque del Oriente y el Occidente,—persiste, en los libros de Plinio ¡a causa de su cerveza rojiza, hecha con cebada y azafrán; ¡La más famosa de la antigüedad! Digna de ser gustada por Isis y Osiris sus dioses progenitores...

Santiago de Cuba no debe de estimar que ha pasado ya a la historia por sucesos de más o de menos. Dentro de unos cuantos siglos, se la recordará, sin duda. Pero no será por las cosas que espeluznan... ¡Oh no! ¡Es que la capital de Oriente tiene también—como Pelusium—unos toneles mágicos...

¡Que filtran el néctar de la caña, gota a gota, parsimoniosamente, como si tuvieran clara conciencia—en este minuto de incertidumbre—de su positivo gran valor.

L. F. M.

EL 6 DE JULIO COMENZARA EL NOVENO CURSO DE LA ACADEMIA DE DERECHO INTERNACIONAL

Ofrecerán todas las comodidades a los extranjeros que quieran ampliar sus conocimientos en esta ciencia. Los Países Bajos han creado diez becas. Programa para los cursos en perspectiva

La Academia de Derecho Internacional de La Haya, establecida con el concurso de la Dotación Carnegie, comenzará a funcionar el próximo seis de julio y será dividida en dos períodos: el primero desde la fecha de la inauguración hasta el primero de agosto, y el segundo, desde el 3 del propio mes hasta el día 29; y ofrecerá el mayor número de facilidades posibles a los extranjeros que se interesen por participar de los cursillos que serán ofrecidos en francés, por distinguidos literatos, historiadores, magistrados y jurisconsultos de catorce países diferentes.

La ampliación ofrecida tratará sobre Derecho Público Internacional, con respecto a la paz.

Las personas interesadas podrán obtener gratuitamente los Reglamentos que rigen la adjudicación de las becas creadas por los gobiernos de los Países Bajos y la Academia, por valor de cuatrocientos florines cada una, para los estudiantes u otras personas que hayan escrito ensayos, artículos de revistas o libros acerca de materias de Derecho Internacional; dirigiéndose a la Secretaría del Consejo de Administración de la Academia, Palacio de la Paz, La Haya.

Estas enseñanzas estarán perfectamente adaptadas a todos los que posean algún conocimiento de Derecho Internacional y que deseen especializarse en la ciencia.

La Asociación de Estudiantes de Derecho Internacional, ofrecerá toda clase de asistencia a los participantes de los cursos de la Academia, y ofrecerán grandes rebajas en los costos de estancia en hoteles y casas de huéspedes, que tienen un convenio previo con dichos comercios, que así lo asegura; y para poder disfrutar de estos beneficios, sólo hay que ponerse en comunicación con la Academia.

PROGRAMA DE LOS CURSOS

Desarrollo del Derecho Internacional; Principios del Derecho Público Internacional; Principios del Derecho Internacional Privado; Materias Especiales del Derecho Internacional Privado; Derecho Administrativo Comercial y Económico; Derecho Penal; Derecho Financiero. Organización Internacional y Jurisprudencia Internacional. En el segundo período se tratarán las mismas materias.

PRINCIPIO DE REBELION EN LA GUINEA PORTUGUESA

LISBOA, abril 22. AP.—El Ministerio de las Colonias anunció hoy esta noche que en la Guinea Portuguesa estalló un principio de rebelión, rápidamente sofocado por el gobernador comandante Leite Magalhaes, quien ha cablegrafiado que la mayoría de las tropas es leal.

LA CONFERENCIA DEL DR. GRAU SAN MARTIN

Esta noche a las 9 p. m. por la Estación de Radio de la casa Salas disertará el ilustre Profesor de la Facultad de Medicina doctor Ramón Grau San Martín sobre «Introducción al estudio sobre notabolismo normal», tema sugestivo e interesante, que ha de desarrollar con éxito el eminente catedrático dada su alta preparación en todas las disciplinas de la ciencia médica.

CONFORME EL COMITE DE LA MAYORIA SENATORIAL CON LOS QUE ESTUVIERON EN PALACIO

El Comité en pleno estuvo reunido por espacio de cuatro horas tratando de los problemas actuales. Existe la tendencia de esperar la actuación de la Cámara, sin abandonar su estudio

Varios Senadores de la Republica, acudieron a Palacio ayer, con el propósito de informar al General Machado de los deseos de ese cuerpo legislativo, de contribuir también a la labor de cordialidad que por medio de Leyes encaminadas a beneficiar los intereses de Cuba y cuantos en ella viven, ha comenzado la Cámara.

Forman parte del grupo de Senadores que a las once y media de la mañana fué recibido por el Presidente Machado, los señores siguientes.

Doctor Clemente Vázquez Bello, presidente del Senado; generales Faustino Guerra; Carlos Guas; González Clavel; doctor Viriato Gutiérrez; coronel Carlos Machado; Ramón Guerra; Pablo Pérez; Carlos la Rosa; Manuel Rivero; Modesto Maidique; Juan Gronlier; Pedro Goderich; Francisco María Fernández y otros.

Terminado el cambio de impresiones, los señores senadores facilitaron a los periodistas de Palacio, una nota oficial de la entrevista, en los términos que se verá.

EN EL SENADO

Luego, a la tarde, el Comité Parlamentario de la mayoría senatorial, después de una reunión que duró cuatro horas—desde las tres y media hasta las siete y media—hizo entrega a los cronistas del Senado de la siguiente nota oficiosa, en la que se reproduce la que anteriormente se menciona:

«Como resultado de la entrevista celebrada entre el Honorable señor Presidente de la República y algunos Senadores, se dió la nota oficial siguiente:

«El grupo de Senadores que ocasionalmente acaba de hablar con el Honorable señor Presidente de la República, le hizo presente: que en el Senado predomina un gran espíritu de cordialidad, y que está ansioso de conocer todos los Proyectos de Ley que se someran a su consideración para estudiarlos y resolverlos con un elevado sentido patriótico, velando siempre por los intereses del pueblo cubano.

Cont. en la ULTIMA de esta sección

FIJO AYER LA JUNTA MUNICIPAL ELECTORAL LOS VOTOS QUE HA ALCANZADO CADA CANDIDATO

Ayer dió comienzo la Junta Provincial Electoral a la labor de escrutar los 34 colegios que funcionaron en la Habana y en los distintos lugares de la Provincia el día veinte último

En la mañana de ayer dió término la Junta Municipal Electoral habanera a los trabajos del escrutinio de los 24 Colegios que funcionaron en los pasados comicios complementarios, fijando en la tablilla de la Junta la relación de los votos obtenidos por cada candidato.

He aquí, pues, el número de sufragios alcanzados por los que figuraron en las boletas de los distintos partidos.

CANDIDATOS A REPRESENTANTES POR EL PARTIDO LIBERAL

Rafael Guas 557; Nené Martínez 265; Navarrete 488; Asón 301; Giordano Hernández 355; Aurelio Méndez 919; Rafael Jorge Sánchez 896; Belisario Alvarez 673; Cecilio Soto 419; Néstor Mendoza 456; Estanislao Mansip 303; Oscar Armando Ruiz 453; Cueto 742.

CANDIDATOS A REPRESENTANTES POR EL PARTIDO CONSERVADOR

Chardiet 322; Cruz 314; Candia 799; Pino 232; Frías 308; Casariego 417; Acosta 173; Herrera 171; Delgado 328; Artola 299; Borrell 252; Fraga 175; Fraile 709.

CANDIDATOS A REPRESENTANTES POR EL PARTIDO POPULAR

Urquiaga 145; Alfonso 156; Vistuer 66; Muñoz Guarte 77; Castellanos 84; Navarrete 158; Zorrilla 160; Cuéllar 686; Leret 275; Cabañas 169, Gar 66; Acevedo 68; Muñoz Rodríguez 49; César Rodríguez 86.

TERMINARA HOY LA JUNTA PROVINCIAL LOS ESCRUTINIOS

Ayer comenzó la Junta Provincial Electoral la labor de escrutar los 30 Colegios que en la Habana y en distintos términos de la provincia, funcionaron en las elecciones complementarias últimas.

La Junta escrutó ayer 16 Colegios y se propone terminar en el día de hoy.

Si como se espera no se presenta algún recurso electoral, dentro de los siguientes diez días laborables serán proclamados los candidatos previa la entrega del correspondiente certificado.

Los Colegios escrutados por la Junta ayer son: Arroyo Apolo 12; Arroyo Naranjo 1; Atarés 1; Ceiba 4; Chávez 2; Dragones 2; Guadalupe 2; Jesús del Monte 1; Jesús María 2 y Medina 1

A NUESTROS SUSCRIPTORES

TODA queja relacionada con deficiencias en el servicio de Suscripciones del DIARIO DE LA MARINA e INFORMACION, tanto en la Habana, como en el Vedado, Jesús del Monte, Marianao, Regla y Guanabacoa, debe sernos comunicada por el

Teléfono: A-3785

Donde será atendida en el acto; desde las horas:

7 a m a 10 p m.

TODOS LOS DIAS

M.E.C.D. 2016

DIARIO DE LA MARINA

Editado por la Cía. DIARIO DE LA MARINA (S. A.) cuyo programa consiste en la defensa de los intereses generales y permanentes de la Nación cubana, de los especiales de la Colonia española establecida en la misma y de la unión y armonía entre los diversos elementos que conviven en el país». —Art. 1o. de los Estatutos.

FUNDADO EN 1832

Dirigido hasta 1919 por D. Nicolás Rivero y Muñiz

PRECIOS DE SUSCRIPCION AL «DIARIO DE LA MARINA»

Habana y Provincias
Mes . . . . $ 1.60
Trimestre . . „ 4.20
Semestre . . „ 8.00
Año . . . . „ 15.00

Extranjero
Trimestre . . $ 5.00
Semestre . . . „ 9.50
Año . . . . . „ 18.00

Edición Dominical (Para el extranjero solamente)
Semestre . . . $ 3.00
Año . . . . . „ 5.00

OFICINAS:
HABANA
Prado 103
NEW YORK
516 Fifth Ave.

TELEFONOS:
Redacción, Administración, Quejas, etc. C. Privado . . M-7911
Imprenta . . M-9665
Máquinas . . M-3450
Anuncios Clasificados A-3333
Radio . . . M-7714

NUESTRO TABACO EN LA ARGENTINA

En los más importantes periódicos bonaerenses solemos hallar grandes anuncios, generalmente cubren toda una plana, de fábricas de cigarrillos, las cuales sostienen entre sí un verdadero pugilato encaminado a convencer al público de que emplean en la elaboración de sus productos «tabaco habano».

La fábrica de los cigarrillos denominados «Particular», publica en sus anuncios el facsímil de un certificado expedido por el Administrador General de Impuestos Internos de la Argentina, acreditativo de que en el año pasado utilizó 870.511 kilogramos de «tabaco habano», o sea un promedio mensual de 72.542 kilogramos, que «pesan enormemente en favor de la alta calidad» de su producción.

Otra fábrica, la de los cigarrillos «Pour la noblesse», decora sus anuncios con grabados, entre los cuales ofrece como testimonio de que emplea nuestra hoja, uno que representa un campo lozano y aparece con una leyenda explicativa que dice: «En las más hermosas vegas cubanas se cosecha el tabaco del «Pour la Noblesse». Esta es la selección de nuestros peritos».

Por su parte la fábrica de los «Fontanares», invita al público a que la visite «para presenciar todas las fases de la industria» y «ver tabacos, genuinos tabacos habanos, que ante sus ojos irán a las maquinas para transformarse en cigarrillos» y adquirir «la firme convicción» de que uno de ellos «puede llevarse a la boca con absoluta confianza».

Todo esto, cierto o no, expresa que existe marcada preferencia por nuestro tabaco en la Argentina, cuando las fábricas del país basan el crédito de sus productos en el hecho de emplear como materia prima no ya la rama importada expresamente para ello, sino en utilizar el elaborado que queda inservible para fumar, aprovechándolo mediante el arbitrio de convertirlo en picadura.

Lo expuesto pudiera hacernos concebir la esperanza de mejorar algo el mezquino mercado que en aquel gran país tienen nuestros cigarrillos, o por lo menos esperar que vayan en aumento las apreciables ventas que les hacemos de tabaco para elaborar; pero, por desgracia, parece que no ha de ser factible lo uno ni lo otro.

En la Argentina se elaboran anualmente, según dato publicado en «La Prensa», de Buenos Aires, unos quince millones de kilogramos de materia prima, «cuyo sesenta por ciento—poco más o menos—hay que importar de Cuba, Paraguay, Brasil, etc.» Es innecesario decir que el cuarenta por ciento restante proviene de la producción doméstica.

«Más de ciento ochenta millones de pesos nacionales representó el valor comercial del consumo de los tabacos, cigarros, cigarrillos y otras formas de elaboración en el curso de uno de los últimos años», y «de esa cifra total—cuyas fracciones omitimos—corresponde deducir veinte millones importe de los tabacos, cigarros y cigarrillos extranjeros. Queda, pues, la suma de ciento sesenta millones como valor de la producción comercial lanzada al consumo».

«Este solo dato—añade el citado gran periódico, nada afecto a la política proteccionista, sino todo lo contrario—, ilustra acabadamente acerca de lo que en nuestra economía (la de la Argentina) podría representar si la atención de su cultivo (el del tabaco) permitiera prescindir de aquel sesenta por ciento de aporte extranjero, que obliga a exportar una no desdeñable cantidad de dinero argentino.»

Glosa el colega bonaerense en otro artículo, para insistir en la conveniencia de la propagación del cultivo del tabaco, un telegrama de su corresponsal en la provincia de Entre Ríos que, en lo que directamente respeta a ese producto, dice lo siguiente, por demás interesante para nosotros:

«El tabaco se aviene admirablemente a la zona; en particular la variedad «habana» se aclimata, dando hojas finas para capa, de poca fuerza y longitud, de bastante anchura y de una resistencia admirable a los agentes atmosféricos. Es frecuente el caso de que esas plantas duren dos años. Desgraciadamente, mientras el fisco y la policía mantengan la prohibición de cultivar libres más de veinte plantas, cargando al plantador los trámites que debieran corresponder al comprador, el tabaco no volverá a cultivarse en Entre Ríos, donde, por otra parte, la fabricación está gravada con un impuesto especial de cincuenta a doscientos pesos».

Apoya «La Prensa», que por cierto no está sola en esa campaña, la supresión de las trabas fiscales que entorpecen el incremento del cultivo del tabaco, para el cual no es únicamente apta la tierra de Entre Ríos, sino la de las demás provincias del Norte y Noroeste Argentino, y aun las de zonas de la de Buenos Aires, citando el caso de haberse obtenido hace años en una finca ubicada a una hora de aquella capital, «un rendimiento cualitativo que ni avezados técnicos admitían sin previa discusión».

Como puede advertirse, a pesar de la estimación que tiene nuestro tabaco en la Argentina, nunca como ahora puesta de manifiesto con los anuncios a que nos referimos al comienzo de este trabajo, encaminados a divulgar algo que debe ser conocido en nuestros centros oficiales, pero que no se ha hecho público, aunque conviene al interés nacional; como puede advertirse, repetimos, estamos en camino de sufrir una merma incalculable en las exportaciones para aquel país, si en él prospera, cosa muy probable, la insistente tendencia a proteger, más de lo que lo está, su producción tabacalera.

Y esto es algo a lo que debemos estar muy atentos, para no vernos sorprendidos por un nuevo mal económico, del cual no podemos quejarnos, porque militamos entre los países que practican el proteccionismo.

ANCIANO MUERTO POR UN TREN ELECTRICO EN EL NARANJITO

El motorista del tranvía, al rendir su viaje, se presentó. Fué agredido de un botellazo un lechero. Chinos fumadores de opio

Ayer tarde, el tren eléctrico número 222, de Rincón a La Habana, al pasar por el apeadero nombrado «Zorrilla», entre Naranjito y Crucero de Havana Central, en la Víbora, arrolló al anciano, Tomás Chávez Martínez, de 58 años de edad y que residía en la calle Armand, en el reparto Santa Amalia.

El infeliz anciano, que era vendedor de huevos, al intentar atravesar la vía, se aturdió, haciéndolo en el momento que cruzaba el tren.

El cadáver, que presentaba numerosos traumatismos en todo el cuerpo, fué reconocido por los médicos de la Casa de Socorro de Arroyo Apolo.

Un hijo del occiso, nombrado como él, Tomás, que se encontraba en el paradero de la Víbora, fué el que acudió a prestar su auxilio al enterarse del hecho.

El motorista del convoy, Rafael Correa Peirano, se presentó en el Juzgado de Instrucción de la Sección Quinta, una vez rendido su viaje. De lo declarado por los empleados del tren, y los testigos del hecho, se deduce que éste fué producido por imprudencia del occiso.

El motorista quedó en libertad.

RECIBIO UN BOTELLAZO EN LA CABEZA, UN LECHERO

José Manuel Castañedo, dueño de un expendio de leche, sito en Espada esquina a Vapor, fué agredido ayer mañana, por el que fué su dependiente, José López Vázquez, al que dejó cesante por haberse apropiado del dinero de la venta de leche.

Al negarse a admitirle nuevamente en el trabajo, López, furioso, le dió con un pomo lleno de leche, tan fuerte golpe en la cabeza, que le causó una gravísima herida.

El agresor huyó, siendo detenido por el vigilante número 471, A. Vila, quien al oir los gritos que profería pidiendo auxilio, la esposa del herido, corrió tras él deteniéndole.

Castañedo fué asistido en Emergencias, de contusiones en la cabeza, con desprendimiento del pabellón de la oreja izquierda. Lopez Vázquez, fué asistido de cortaduras en la mano, las que se causó al romper el pomo, en la cabeza de su Jefe.

Este declaró, que no comprende como le agredió López, al que siempre favoreció cuanto pudo. En igual forma, declaró la esposa del herido, señora Teresa Pérez.

PROCESADO

Fernando Blanco Gandio, fué procesado en las causas 1255 y 1457, con mil pesos de fianza en cada una de ellas.

SORPRESA DE UN FUMADERO DE OPIO

El sargento Graña y los expertos Gutiérrez y Sobrado, sorprendieron en Corrales número 123, habitación 18, un fumadero de opio, que explotaban los asiáticos Mario Azán o Alfredo Lio y José Yi, vecinos, ambos, de dicha casa. Se hallaban bajo los efectos de la droga, al efectuarse la sorpresa, los asiáticos, Julián Fan, Carlos Gi, que fueron remitidos al lazareto del Mariel, para su reclusión.

Lio y Yi, fueron remitidos al vivac. Se ocuparon cachimbas, pomos con opio líquido, lámparas, etc.

DR. P. M. SOUZA
Garganta, Nariz y Oídos, Hospitales de New York, Viena, Budapest, Habana. San Lázaro 226, de 2 a 4.

En cualquier lugar de la tierra donde usted diga

GENER

pronuncia un nombre familiar a todo fumador. Esto sólo se consigue ofreciendo año tras año un producto de alta calidad. Son nuestras vegas del Hoyo de Monterrey las que han hecho famosos nuestros tabacos, y es de esas mismas vegas de donde procede siempre la rama que usamos para nuestros cigarrillos. Por eso los

PRESIDENTES de GENER

son cigarros cuya calidad supera la de cualquier otro, por bueno que sea. Hoyo de Monterrey no hay más que uno y es de Gener.

SERVICIO DENTAL NOCTURNO EN 2 DE LOS CENTROS DE SOCORROS

Comunicaciones niega la franquicia postal al Consejo del Distrito Central. Próximamente tratarán de los adjuntos

La Jefatura del Departamento de Sanidad del Distrito Central, en cumplimiento de las instrucciones recibidas del Alcalde Jefe ha establecido un servicio especial en las casas de socorro del Segundo Distrito Corrales y Economía y de Jesús del Monte, consistente en que los dentistas de los mismos presten atención al público en un turno de siete a 12 de la noche, a más de los trabajos ordinarios en los turnos de la mañan y de la tarde.

Este servicio nocturno se prestará todos los días, incluso domingos y demás días festivos.

EN EL INSTITUTO JOAQUIN ALBARRAN

Al propio tiempo se ha dispuesto que en el Instituto de Profilaxis Venérea Joaquín Albarrán, de la calle de Campanario, se establezca un servicio especial de siete a nueve de la noche, a más de los ordinarios en los turnos de mañana y tarde.

PAGO DE BECAS

Por el Alcalde se han firmado los libramientos correspondientes para pagar servicios de becas en colegios particulares correspondientes al pasado mes de Diciembre. Se deben todavía por la misma atención, los compromisos de los meses de Febrero y Marzo.

EL PROBLEMA DE LOS ADJUNTOS

Por el presidente del Consejo Deliberativo, señor Ruy de Lugo Viña, se ha creído conveniente dejar para una sesión especial o extraordinaria, el problema de la designación de adjuntos a las comisiones permanentes. Esta sesión ha sido convocada por el señor Lugo Viña para el viernes de esta semana a las cuatro y media de la tarde.

LA FRANQUICIA POSTAL

La Secretaría de Comunicaciones ha participado a la presidencia del Consejo, que no es posible acceder a la petición formulada de concesión de franquicia postal para la correspondencia de ese organismo así como para la de los comisionados.

OTRA VEZ LA SUSPENSION DE GARANTIAS

Por estar nuevamente en vigor la resolución presidencial suspendiendo las garantías constitucionales en el término municipal habanero, es preciso que las colectividades o personas que soliciten permisos para fiestas de cualquier clase, obtengan antes de concurrir a la Jefatura de Espectáculos del Distrito Central, el consentimiento previo de la Secretaría de Gobernación. Con esa autorización deberán de pasar a la Jefatura de Espectáculos, para abonar los arbitrios debidos al tratarse de fiestas de pago o solamente para obtener la licencia correspondiente.

TRASMISIONES DE DOMINIO

Estas fueron asentadas en la Secretaría del Impuesto Territorial: El señor Ramón Mosteiro y Prieto vendió a la señora Inocencia Betancourt y Echezabal, parte de la manzana 15 del reparto Loma de la Luz por el precio de quinientos pesos. El señor Francisco Laumiño y Suárez vendió al señor Feliciano Yánez la casa calle Diez número 14, en el Vedado, en 14 mil pesos. El señor Constantino García y Fernández vendió al señor Francisco González y González, la casa Mayor Gorgas (Virtudes) número 177-H., en 5 mil pesos.

PUEDEN PESCARSE LOS PARGOS

La Secretaría de Agricultura dice al Distrito, que de conformidad con acuerdo de la Junta Nacional de Pesca, queda suspendida la veda para la pesca del pargo, del sábalo y de la almeja, en todo lo que resta del presente año.

La propia Secretaría informa que la veda en lo que respecta a la pesca de ostiones, calamares, pulpos, cardios y lomgorenes, comenzará el día primero de Mayo terminando en 30 de Septiembre.

MOLESTIAS DEL RADIO

María Fernández, se ha dirigido al Alcalde, denunciando las molestias que producen al vecindario el constante funcionar de los aparatos de radio en las casas particulares y en los establecimientos, donde se usan aún en las horas de la madrugada. Se indica en el escrito que el Gobierno Local debía crear un impuesto especial para los aparatos de radio de menos de 9 bombillos, que no están afectados por la Ley de Emergencia Económica, así como castigar con multas a los que hagan funcionar sus aparatos en forma estridente, sobre todo en las horas propias para el descanso.

TRIBUNAL PARA EXAMEN DE CHOFER

Correspondiendo a solicitud del Alcalde, Jefe del Distrito Central, las sociedades de Choferes Unidos de la Habana, y Unión de Empleados de Automóviles, han remitido la siguiente terna dentro de la cual puede nombrarse delegado de los elementos del trabajo en el Tribunal para examen de choferes: Manuel García Cernuda, José Martí, Avelino Fernández, Silvio Arredondo, José Miguel Gómez, Pedro Tellechea, Francisco Hidalgo, Pedro Librado, Jesús López y Antonio Bonet.

ZAPATO ESCOLAR

Esta Institución ha invitado al Alcalde al reparto de distintos objetos que se hará, entre los pobres, el día 26 de este mes, en Martí y San Carlos, Marianao.

FALTAS DE ASISTENCIA

El director de la Biblioteca del Distrito, ha dado cuenta de la falta de asistencia de los empleados Francisco Robaina, Domingo Alvarez y Tomás Aenlle, lo que en algunos casos ha motivado el que no pudiera ser abierta al público la Biblioteca.

ALQUILERES EN EL MERCADO

El señor Emilio Castro, administrador del Mercado de Colón, ha informado al Alcalde que por alquileres de las viviendas de ese lugar, se cobró en el mes de Abril la cantidad de $1.268,00.

RESOLUCION FIRME

La Audiencia de la Habana ha devuelto los expedientes personales relacionados con el recurso interpuesto por el señor Oscar San Pedro, contra la resolución del anterior Alcalde de la Habana, que no aceptó lo resuelto por la Comisión del Servicio Civil reponiendo al recurrente en su plaza de topógrafo del Departamento de Fomento. Por haberse separado del recurso el Alcalde, queda firme la resolución recurrida.

EL IMPUESTO SOBRE FINCAS URBANAS

El Secretario de la Administración del Distrito Central ha elevado un informe al Alcalde, en que le dá cuenta de que no procede la aplicación del beneficio que concede la Ley de Emergencia Económica a las contribuciones de fincas urbanas, en relación con el cuarto trimestre del ejercicio actual que se está cobrando, sino que debe de aplicarse a partir del primer trimestre del ejercicio entrante. Dicho beneficio consiste en la rebaja de la contribución urbana del 12 por ciento al 10 y un décimo.

El Alcalde ha impartido su aprobación a este informe, y se procederá en consecuencia.

MENOCAL

SENSACIONALES RUMORES

Se nos asegura que hoy se dará a conocer algo muy sensacional sobre el General Menocal. Por lo tanto, numerosos amigos del caudillo estuvieron visitando su residencia desde anoche hasta esta madrugada. También se afirma que a los visitantes se les obsequió con moscatel quincarne, vino de muy exquisito sabor y grandes propiedades alimenticias.

¡Desnudos Estéticos!

¡Contemplativos!

Habana, Junio 8 de 1929.

Dr. Arturo C. Bosque.

Habana.

Muy señor mío:

Un catarro mal cuidado que venía mortificándome desde el verano pasado y con ese motivo he tomado varias preparaciones sin que cesase la tos y demás molestias que me producía dicho catarro. Una familia amiga me habló de su producto «GRIPPOL» y tan solo con dos frascos he sentido un gran bienestar. Le felicito doblemente por el efecto obtenido y por tratarse de un producto nacional. Haga de esta carta el uso que mejor le parezca.

Su atenta s. s. y amiga

Matilde López.

S-c. Aramburo 18.

NUEVOS ALAMBIQUES para DESTILAR y RECTIFICAR RON, AGUARDIENTES ALCOHOLES, etc.

DEROY Fils Aîné CONSTRUCTEUR 75, Rue du Théâtre PARIS

GUIA PRACTICA del Destilador de AGUARDIENTES, ESENCIAS, etc. - MANUAL del fabricante de RON y TARIFA Ilustrada enviados franco

Agentes para Anuncios en EUROPA:

E. BOURDET & Cie

antes DAVIGNON, BOURDET & Cie

9, Rue Tronchet, PARIS

19, 21, 23, Ludgate Hill, LONDRES

Dr. J. A. HERNANDEZ IBAÑEZ

CIRUJANO UROLOGO DE LA ASOCIACION DE DEPENDIENTES

Enfermedades Venéreas; Vías Urinarias; Endoscopia y Cirugía de las Vías Urinarias. Consultas: Neptuno número 78, esquina a Manrique. De 11 a.m. a 1 p.m., y de 4 a 6 p.m. Teléfono A-5469. Habana.

LOS TERRENOS DE PEÑALVER SE DONAN AL ATLETICO DE POLICIA

El Consejo Deliberativo acordó, en sesión, felicitar a los Ayuntamientos republicanos de España. Comisión ampliada

Sesión ordinaria efectuó ayer tarde el Consejo Deliberativo, tratándose de diversos asuntos.

Presidió el vice señor Celedonio García, estando en la Secretaría el señor José Luciano Franco.

A las cuatro y media dió comienzo la reunión, terminando a las siete y media de la noche, cuando los señores comisionados estimaron prudente dejar para otra sesión los asuntos pendientes de acuerdo.

Como es de rigor en estas sesiones ordinarias, la orden del día empezó a cumplimentarse con la lectura de la anterior reunión del Consejo, la cual fué aprobada.

Después se adoptaron estos acuerdos:

Darse por enterados y trasladar al alcalde a sus efectos, la solicitud del Club Ferroviario para que se eximan de contribución los espectáculos públicos que celebrarán en breve a beneficio de sus fondos sociales.

Se dió lectura a escrito del presidente señor Lugo Viña, solicitando licencia para poder trasladarse a Santa Clara donde lo reclaman asuntos urgentes. Por esta razón presidió el señor García.

Se acordó archivar el expediente relativo a solicitud del señor José Navarro para construir un circo en el patio de la antigua Plaza del Vapor.

Pasaron a Consultoría estos dos asuntos: Mensaje del alcalde contentivo de decreto de la Secretaría de Agricultura sobre anuncios en el Reparto Miramar y comunicación de la propia Secretaría adjuntando petición de los señores Amaral y Cía., para que declare su negocio industria continua a los efectos de la Ley del Cierre.

Quedó sobre la mesa hasta tanto regrese a la Habana el presidente señor Lugo Viña, el asunto relativo a la convocatoria para el Primer Congreso Nacional Recreativo, que se proyecta para el año de 1932, cuando se verifiquen los juegos olímpicos en la ciudad de Los Angeles.

Por haber ya consignación en presupuesto, el comisionado señor Urrutia retiró una moción donando la suma de 150 pesos mensuales a la Asociación Nacional de Emigrados Revolucionarios Cubanos.

Después de muchos escarceos, después de muchas discusiones acerca de si era procedente o no, fué retirada por la señora Miranda su moción disponiendo denominar con el nombre de doctor Alfredo Zayas la calle de Acosta.

Fué aprobada en principio una moción disponiendo conceder en usufructo al Club Atlético de la Policía Nacional los terrenos del antiguo placer de Peñalver, para que fabriquen allí un edificio social y su campo de deportes. Esta moción se discutirá en definitiva en sesión próxima.

Según enmienda presentada por el doctor Tiant, ese beneficio quedará nulo si dentro de cuatro o cinco años el Club no construye tales casas.

Por unanimidad se acordó ampliar con el comisionado señor Octavio de Céspedes, la Comisión del Consejo que redactará un nuevo Reglamento de Espectáculos.

Se acordó enviar cablegrama de felicitación al Ayuntamiento de Madrid, de conformidad con la moción del señor Urrutia. Debe de redactarse el Mensaje en sentido tal que la felicitación sea extensiva a todos los Ayuntamientos de nueva formación republicana en España. El señor Crusellas era partidario de que se enviara el cablegrama a los Ayuntamientos de Madrid y Barcelona.

Un incidente de explicación se promovió entre los doctores Wifredo H. Brito y José Jenaro Sánchez, al quejarse aquél en el Consejo de que por acuerdos del Centro de la Propiedad Urbana, institución que preside el señor Sánchez, se publiquen en el DIARIO DE LA MARINA censuras contra el Distrito Central, sin consideración a que en el nuevo Gobierno Local figura un delegado de esa corporación. El señor Sánchez explicó como él era presidente por sustitución en el Centro de la Propiedad Urbana, y que las notas que se publicaban en los periódicos de acuerdos de este organismo las redactaba el secretario. Finalmente el doctor Sánchez sustentó el criterio de que no era lugar adecuado el Consejo Deliberativo para tratar cuestiones ajenas por completo a su funcionamiento, por lo que pedía a sus compañeros se suspendiera el debate. Y así se acordó.

Sobre la mesa quedó la moción autorizando al alcalde para interponer juicios de desahucio contra inquilinos deudores de alquileres en los mercados de Colón y de Tacón.

Fué autorizado el alcalde para disponer la reparación de los automóviles todos del Distrito en atención al pésimo estado en que se encuentran muchos de ellos, especialmente los destinados al servicio de Sanidad y Bomberos.

El doctor Moragas presentó una enmienda, que no fué tomada en consideración, en el sentido de que la autorización fuera sólo para las máquinas de servicios públicos, nunca para las destinadas al servicio personal de los funcionarios del Gobierno Local.

¡No estoy bien!...

«Me faltan fuerzas, energías y buen humor; me siento cansado, débil y agotado; no puedo dormir y mi cerebro está débil y cansado. ¡Todo me asusta!»

¡SU POBRE NATURALEZA PIDE AYUDA!

La afamada CEREBRINA DE ULRICI DA vitalidad, potencia y fuerza

The Ulrici Medicine Co. New York

ACUSAN AL MAYOR DE TRINIDAD POR UN DELITO DE COACCION

El Jefe del Partido Progresista formuló la denuncia. Amenazan con ir a la huelga los obreros de Bahía dentro de breve tiempo

En la tarde de ayer estuvo en Gobernación el doctor Miguel Angel Campos, Presidente del Partido Progresista, acompañado de su Secretario el Procurador Público Sr. Segismundo Parets, en demanda de garantías para poder constituir el Comité de Propaganda de dicho Partido en Trinidad. Acusó el Dr. Campos al Alcalde de ese término villareño de no haber permitido que el señor Francisco Iriragoiri, jefe progresista en la citada ciudad pudiera hacer valer sus derechos ciudadanos al citado fin, infringiendo con ello la Constitución de la República y la ley electoral vigente produciendo para el naciente Partido los naturales perjuicios.

El doctor Zubizarreta, que recibió al Dr. Campos, dió inmediatamente las órdenes telegráficas pertinentes, para que no se obstaculice la labor progresista allá y brindándole toda clase de garantías al Dr. Campos y al señor Iriragoiri para poder ejercer sus derechos políticos en la ciudad de Trinidad.

AMENAZAN CON LA HUELGA

Nuevamente visitaron Gobernación los Comisionados del Gremio de Bahía señores Jacinto Bento, que los presidía, Margarito Iglesias, Pedro Ordóñez, Francisco Valladares y José Ramón Rodríguez. Esta vez para comunicar al Dr. Vivanco su inconformidad con la actuación del doctor Luis Sausa de la Vega, Juez Decano y Presidente de la Comisión de Inteligencia Obrera, al que acusan de parcialidad, y tanta que nos manifestaron los Comisionados que de continuar en esa actitud el doctor Sausa se verían precisados a ir a la huelga, pues el Presidente de dicha Comisión de Inteligencia para nada tiene en cuenta la letra y el espíritu de la Ley al fallar las diferencias entre obreros y patronos.

El doctor Vivanco los atendió, junto con el Comandante Carrera que presenció la entrevista, y citó a los quejosos para el próximo lunes en que les dará cuenta de las gestiones que va a realizar a fin de llegar a una franca inteligencia entre ambas partes.

EL SUICIDIO DE UN SUPERVISOR

Se recibió ayer en Gobernación la noticia oficial del suicidio de Felipe Aquilino Valle, Sargento del Ejército Nacional, Supervisor de la Cárcel de Santiago de Cuba. La noticia fué trasladada al Presidente de la República y al Jefe del Estado Mayor. No se ha decidido aún quien ha de sustituirle, quedando, por ahora, al frente del Penal el Alcaide León Valdés.

LAS RACIONES DE LOS PRESOS POLITICOS

Gobernación ha autorizado el reintegro al Departamento de Administración del Ejército, de la suma de $34.60, importe de las raciones suministradas a diez de los presos políticos en la Cabaña, durante el mes de marzo y diez días de abril. Dichos presos son los señores Aurelio Hevia Alcalde, Roberto Lago Pereda, Miguel Hernández Trujillo, Cándido Alfonso Martín, Robustiano Ayala Soler, Luis Hernández Rodríguez, Carlos Prío Socarrás, Gilberto Riestra Carrandi, Manuel Antonio Varona y Tomás Valdés, todos los que ya, como se sabe, están en libertad.

NO HAY AGUA EN LA C. DE CIENFUEGOS

El Alcaide de la Cárcel de Cienfuegos participó a Gobernación que el penal carece de agua después de las seis de la tarde, de un mes a la fecha y que ya se ha dirigido a Obras Públicas para que investigue el caso y adopte las medidas pertinentes.

MAS PRESOS EN LIBERTAD

Fueron ayer puestos en libertad los presos políticos Luis Marino Rodríguez, Faustino Carrazana y Emilio Brito, recluídos en la Cárcel de Holguín a disposición de Gobernación, como también Jesús Cera Batista, que había sido internado en el Cuartel Moncada, de Santiago de Cuba.

Gobernación espera más informes de los Supervisores y Jefes de Distritos Militares, para conocer si continúan aún detenidos más acusados políticos y disponer su libertad.

PARA SER EXPULSADOS

Se han dado instrucciones al Jefe del Presidio Modelo, para que retenga en el Penal a los extranjeros Carlos Blanco, Frank Tuner, Alberto Jaime y Alfonso Johnson, los cuales han sido indultados condicionalmente y serán expulsados, por considerárseles elementos indeseables.

NATHANIEL Y SU HIJO EN LIBERTAD

En vista de los últimos informes favorables, fueron ayer puestos en libertad Disch Nathaniel y su hijo Bartolo, que estaban acusados de agitadores internacionales y de hacer propaganda comunista.

ESTADO DEL TIEMPO

Nota del mediodía del miércoles

Al presiones con bajas temperaturas para la época, se extienden desde la mitad occidental del Golfo de México por la región central de los Estados Unidos, hasta Canadá inclusive. Existe una perturbación en Utah y Estados vecinos y una depresión en Pennsylvania y regiones adyacentes.

Pronóstico para el jueves

Occidente y Centro. Tiempo variable con posibles lluvias. Descenso en las temperaturas. Vientos del Norte al Nordeste moderados a frescos.

Región Oriental: Buen tiempo. Vientos variables.

Observatorio Nacional.

Lo mejor y más práctico

Oscurece las canas y no mancha

Farmacia "El Aguila de Oro"

Monte y Angeles. Tel. M-4019

El artrítico debe practicar **mensualmente** su cura de

PIPERAZINA MIDY

Este es el medio más seguro para él de preservarse contra los ataques de gota o de reumatismo

LA PIPERAZINA MIDY

depura la sangre (expulsando el ácido úrico que contiene), **limpia** los riñones, clarifica las orinas espesas o turbias y activa las funciones digestivas

Casos y Cosas

LO QUE CUNDE

La charada y "la bolita"
antes eran de la hez,
de la escoria, de la gente
de muy escaso valer:
de personas ignorantes
que están creídas de que
soñando con jicoteas
tiene que salir el seis;
pero ahora, por lo visto,
juega hasta la gente bien,
y vemos a señoronas
diciéndole a su **chofér:**
"Mientras yo estoy en la tienda
comprando, lléguese **usté**
a la vidriera de "El Cojo"
y apúnteme el veintitrés
con pase para el ochenta,
porque tuve un sueño ayer".
Muchachitas elegantes
solemos hallar, también,
hablando de esta manera
con el más vivo interés:
—¿Viste lo que dice el verso
de Campanario? "Un pastel
que no hay dios que se lo coma".
—Ah, ¿sí? Pues tiene que ser
el treintaicinco; la araña.
—¿El treintaicinco? ¿Y por qué?
—¡Caramba, chica, analiza!..
—¡Ah, sí! ¡Ese mismo es!
No se sabe a qué obedece
lo de que la gente bien
juegue "bolita" y charada;
pero es de suponer
que sea porque ya somos
iguales ante la Ley. (?)

Sergio ACEBAL.

TEMPERATURAS LOCALES

Durante las veinticuatro horas se registraron las siguientes temperaturas:

Máxima 26.8.
Mínima 20.4.
Media 23.6.

INDISPENSABLE EN VERANO MAGNESIA SARRÁ

Sabrosa-Espumante-Anti-ácida

Inmediatamente alivia: Jaquecas, Mareos, Acedías

ASEGURE UN DIA FELIZ

Todas las mañanas tome una cucharada

DROGUERIA SARRÁ

LA MAYOR

FARMACIA DROGUERIA DE "JOHNSON"

DE TURNO LOS LUNES

Obispo Nº 30 TELEFONO-A-2129

LA MAYOR

35 EDIFICIOS

700 EMPLEADOS

SARRÁ

DROGUERIA

ABIERTA TODOS LOS DIAS

TODA LA NOCHE LOS MARTES

A-8026 A-3641

FARMACIAS DE TURNO

JUEVES

HABANA

Calle y número	Teléfonos
Avenida de Bélgica 8 . .	M-4425
Avenida Menocal 6.. . .	M-4660
Avenida de la República número 337	U-4190
M. Gorgas y Oquendo .	U-6772
Colón 40	M-4525
Padre Varela y Zenea ..	U-5402
Salud 173	U-6895
A. Arias y Crespo	M-5533
Avenida Menocal y Príncipe	U-6873
Romay 55 esquina a San Ramón	M-4470
Marta Abreu 44	M-4740
Cuba y Acosta	M-9558
Avenida de Bélgica y R. del Brasil	M-4413
Avenida de Italia 41 ..	M-5706
Martín Morúa Delgado 43	M-9255
General Carrillo 62 esquina a Campanario	M-2941
San Nicolás 229	M-5222
General Carrillo y General F. Andrade	U-6889
Máximo Gómez 181.. . .	M-5030
Máximo Gómez 347.. . .	M-4490
Someruelos 26..	M-5003
Desagüe 69	U-6767
Ayesterán y Desagüe . .	U-6966
Oficios 33	M-4253
Víctor Muñoz 82	A-8201
Aguiar y Chacón	A-0111
San Rafael 12	A-5455

VEDADO

Calle 17 entre E y F...	F-6110
Avenida Wilson 131 entre 16 y 18	F-6160
Calzada entre Paseo y 2.	F-6174
Calle 23 número 455 entre 8 y 10	F-6132

VIBORA

Pocito y Reyes	X-2295
y	X-2351
O-Farrill y José Antonio Saco	I-7730
10 de Octubre y Josefina	I-7702
General Lee y Pasaje Este, 6 .. 14 . . .	I-4482
y	I-7240
10 de Octubre 557½ . .	I-7660
Concepción y Porvenir .	X-3030
Santa Catalina y Cortina	I-7786

JESUS DEL MONTE Y SANTOS SUAREZ

Zapotes 22, esq. Flores .	I-2232
Quiroga y Delicias.. . .	I-7772
10 de Octubre 280.. . .	I-7378
10 de Octubre 204 . . .	X-3033

LUYANO

Calzada de Concha 4 . .	X-2223
Calzada de Luyanó 101 letra A	X-3068
Calzada de Luyanó 211 .	X-2216

CERRO

San Pablo 36	U-7029
Calzada del Cerro 558 .	I-7303

Nota.—Este grupo deberá prestar el servicio público todo el día y la noche de los domingos siguientes: Enero 18; Marzo 1; Abril 12; Mayo 24; Julio 5; Agosto 16; Septiembre 27; Noviembre 8 y Diciembre 20.

M.E.C.D. 2016

SE HAN APROBADO NUEVOS EXPEDIENTES POR LA C. REVISORA DE PENSIONES

La Comisión Revisora de Pensiones a Veteranos en sesión celebrada al efecto tomó los siguientes acuerdos:

Mandar a incluir en el Registro de Pensiones a los efectos del pago de las concedidas los expedientes de Rafael Rodríguez y Bermúdez, Bienvenido López e hijos, José Monteagudo Rodríguez, Magdaleno Martínez, s. o. a., José Felipe Hernández, Leopoldo Serrano Gómez, Candelario Dduyet y Tomás Turcás.

Declarar en estado de investigación los expedientes de Francisca Hechevarría, Eladio Sierra, Leonela Texido, Cecilio de la C. Torres, José Vaillante López, Pablo Wilson, Esteban Pulido, Joaquina Romero Herrera y otros, Feliciano Amayo Tellez, Bernardo Guzmán Lora, Cecilia Moliner y Moliner, Marcelio Martínez Romero, Antonio de la A. Medina, y José Eufemio Nuñez.

Remitir a la Audiencia de Oriente, para que previas informaciones suplementarias resuelva en definitiva el expediente de Moisés Neyra Soria.

Asimismo remitir a la Audiencia de La Habana el expediente de Joaquín Salaverría Jiménez.

INTENTO AHORCARSE UN PRESO, EN SANTA CLARA

SANTA CLARA, abril 22. DIARIO, Habana. — Isidro Rodríguez, que guarda prisión en el Vivac Municipal de esta ciudad, aprovechando un descuido de sus guardianes, trató de suicidarse, colgándose del cinto de la balaustrada de dicho Vivac, siendo visto por otro compañero que acudió rápidamente cortando el mismo.

Manifestó Isidro que atentaba contra su vida, apenado por encontrarse en aquel lugar.

El Juzgado conoció del caso.

A. Machado.

LAS NOTIFICACIONES EN LA AUDIENCIA FIJADAS PARA LA TARDE DE HOY

Raul Alvarez Maruri, Juan Francisco Rodríguez Arango, Carlos Domínguez, Néstor Cano, Alejandrina Calderón, Heriberto Speraolini, Fernando Méndez Gómez, Felipa Prieto, Carlos M. Moran, Manuel Pérez de la Mesa, Manuel Martínez Cádiz, Waldemar Vidal, Antonio Otamendi, Ignacio Otero Medina, Manuel Mencía, Cayetano Socarrás, Juan Suárez Guardiola, Germán Peñaranda, Vicente López Mencía, Silvio Fernández Arencibia, Jose F. Castellanos, Gustavo Loredo, Oscar Edreira, Guillermo Kessel, José R. Hernández Figueroa, Alberto Blanco, Miguel A. Ramírez, José Pinto, Francisco Pérez Trujillo, Amadeo Fernández Mallo, Juan Francisco Hernández, Evaristo Cavada, Adriano G. Carmona.

URGENTE

Francisco Félix Ledón, Isidoro Recio, Jesús Figueredo, José R. Ros, Eusebio Pintado, Mario Alfonso Caballero, Everardo Malgrat, Carlos M. Piñeiro, Oliverio Senmanat, Ramon Rodríguez Montalvo, Aurelio B. Miranda, Ramiro Collazo, Eustaquio Remedios, Alfredo Riquelme, Rodolfo Méndez Peñate, Joaquín Espino, Waldemar Vidal, Manuel Dorta Duque, José Pinto, Guillermo Kessel, Aurelio Concheso, Ramón Illas Acosta, Abraham Barreal, Tomás J. Granados.

FALLECE UNA SEÑORA POCO DESPUES DE TENER UN HIJO

CAYAJABOS, abril 22. DIARIO Habana.

Pocas horas después de haber dado a luz una hermosa niña, falleció la estimada esposa de mi buen amigo y compañero Antonio González, el que llora la pérdida irreparable de su compañera. Todos los amigos lo acompañamos en su dolor enviándole el más sentido pésame. La niña es el primer fruto de dicho matrimonio.

C[illegible]sponsal.

LA COMISION DEL CENSO PARA CAÑA CONSTITUYESE PARA INICIAL SU LABOR

Hemos anunciado hace días la decisión de la Corporación Exportadora Nacional de Azúcar, de proceder a la realización del censo de las cañas existentes en toda la República y el nombramiento de una comisión que llevará a cabo dicho censo, compuesta de seis miembros.

También hemos informado que sólo tres miembros habían aceptado inmediatamente: los señres José Manuel Casanova, Manuel Aspuru y Esteban Cacicedo.

Ahora la Corporación nos informa que los otros tres miembros, de los cuales uno, el señor Mendoza, se encuentra en los Estados Unidos en la actualidad, también han aceptado.

El viernes próximo, a las tres de la tarde, se constituirá en los locales de la Exportadora, dicha comisión, que celebrará acto seguido, su primera junta, organizando las labores a realizar y nombrando las sub-comisiones que se considere necesarias, a fin de repartir racionalmente el trabajo del censo.

MOVIMIENTO DE BUQUES EXTRANJEROS HABIDO EN EL PUERTO DE BARCELONA

La Agencia de prensa del Instituto de Economía Americana de Barcelona, informa que el movimiento de buques extranjeros en el puerto de Barcelona en 1930, fué de 1,556, siendo italianos, franceses, ingleses, noruegos, alemanes, holandeses, suecos, daneses, norteamericanos, y de otras naciones. Durante el mismo año entraron 33 buques de turismo que, con sus tripulaciones y las de las flotas extranjeras y los pasajeros, formaron un total de 370,600 personas que visitaron el puerto de Barcelona, de ellas 268,171 nacionales y el resto extranjeros, ocupando el primer lugar en éstas los norteamericanos, con 17,489 personas y siguiéndole los franceses, con 16,720 y los ingleses, con 4,620 personas.

No hay quien fume más que yo. Siempre me verán con el cigarro en la boca, pero nunca me habrán visto buscando cuponcitos. A mí hay que darme de lo verdaderamente bueno, como este ovalado, cuya calidad incomparable hace honor al viejo lema que dice:

EN TABACOS Y CIGARROS.- PARTAGAS Y NADA MAS.

RADIO VICTOR R-7
8 radiotrones
¡$100!

SUPERHETERODINO

Solo la RCA Víctor, con sus millones de capital, millares de obreros, centenares de técnicos y la experiencia durante 30 años de que vende todo cuanto fabrica con el nombre Víctor, puede ofrecer este instrumento prodigioso en que se ha combinado por primera vez la calidad y detalles del radio mejor con el precio mas bajo.

CARACTERISTICAS DEL R - 7 (SUPERETTE)

El sin rival circuito superheterodino.-Nueva bocina dinámica RCA Víctor.-Control modulador de tono.-Gabinete atractivo.-Circuito de 8 radiotrones empleando el nuevo radiotron de rejilla blindada RCA-235.

RADIOTRONES QUE USA: 2 RCA-235.-1 UX-280.-2 UX-245.-2 UY-227 y 1 UY-224.

De venta a plazos y al contado en:

CIA. CUBANA DE FONOGRAFOS	O-Reilly 89	Tel. A-3128
EL PROGRESO CUBANO	Monte 139	Tel. A-1959
LA CASA DE LA MUSICA	Belascoaín 22	Tel. U-5458
VDA. DE CARRERAS Y CIA.	Prado 115	Tel. A-3462
BERNARDO BARRIE	O'Reilly 57	Tel. A-3262
MANUEL Y GUILLERMO SALAS	San Rafael 14	Tel. A-4368
LA NEW YORK	Real 182, Marianao	Tel FO-7152

DISTRIBUIDORES PARA CUBA:

VIUDA DE HUMARA Y LASTRA, S. en C.

RICLA (MURALLA), 83 Y 85. **TELEFONOS: A-3498 y M-9093.**

His Master's Voice — Reg. U.S. Pat. Off. — Marca Industrial Registrada

Estudio Valls — Escobar 78 A-6081

Oportunidades y Necesidades

Por EVA CANEL

DIJE hace poco en éstas mismas columnas, que la gratitud en el pueblo,—en las masas, diré más propiamente—no existe; y si éstas son heterogéneas y exóticas, menos: no niego la gratitud aislada, la que anida en almas libres, almas desarrolladas en el bien, la justicia y la sinceridad. ¿Cómo negar que haya republicanos de buena fé, sin haber estudiado prácticamente esa forma de gobierno? Los libros—en el caso de saber comprenderlos—están escritos por hombres que aprendieron en otros hombres, autores de libros anteriores. En todo trabajo vale más la práctica que la teoría, y mil veces un práctico da lecciones al que ha obtenido calificaciones sobresalientes: por tanto los que no han hecho estudios prácticos en otras repúblicas—comenzando por la española de 1873—se verán en figurillas para salir adelante.

Ante todo, recojo la ignorancia supina de que la Guardia Civil se adhirió a los republicanos como dicen las gentes «ilustradas», por las agencias noticiosas, para señalarles que la Guardia Civil no ha el deber de plegarse a nadie: los inmejorables Estatutos de su fundador, el ilustre Duque de Ahumada,—padre del caballeroso Marqués del propio título que fué aquí Segundo Cabo—son únicos respecto de severidad, disciplina y comportamiento.

Después de la primera guerra civil carlista, no era posible distraer el Ejército en la defensa —más campesina, que urbana—de propiedades y personas. El Guardia Civil debía provenir del Ejército, retirado, con ocho años de servicios intachables,, sin una represión ni un defecto: lo que en las ordenanzas militares no es penable, ni consta siquiera, en la Guardia Civil se condena. Cuando se organizó en tercios, el de Madrid—número catorce—, se llamó, Guardia Veterana. Hubo deseos, o tuvo un Ministro de la Guerra, necesidad de servirse de cuerpo tan disciplinado, valiente y arrogante y entonces fué la Guardia Civil,, incorporada al Ejército y a sus ordenanzas también; más sin que sus reglamentos especiales que constituían doctrina invariable, fuesen olvidados un solo momento: Esta dualidad de ordenanzas la requerían los servicios que prestaban, a la policía y al Gobierno, indistintamente.

El que lea los Estatutos dejados a esa grandiosa fundación por el Duque de Ahumada,, no cree posible obedecerlos, y sin embargo los obedecen y con sueldos mezquinos: supongo que se les habrá aumentado, porque han tenido gran valedor que lo reclamase en el Senado, pero aunque así sea, muchísimos años vivieron con siete reales diarios (treinta y cinco centavos cubanos).

Monseñor Antolín Pelacz, un Obispo que daba trabajo en la Cámara Alta para que se pudiesen contestar sus lógicos discursos, emprendió la defensa de la Guardia Civil, haciendo ver la mezquindad con que se pagaban sus servicios. Molesto el Ministro de Hacienda, por el acorralamiento en que lo tenía el señor Obispo, defendiendo a los Guardias Civiles y a sus familias, le preguntó: ¿Qué le han dado a vuestra Señoría por tomarla con el sueldo de los Guardias Civiles? ¿Qué tanto le importa? ¿Qué me importa? ¡Pués ya lo creo que me importa! ¿Acaso no recuerdo el hambre que pasábamos con los siete reales de mi padre? Entonces supieron los que debían saberlo y remediarlo, que los nijos de tan celosos servidores de la Sociedad, pasaban hambre.

Hay quienes quieren ridiculizar a los guardias civiles, haciendo que hablen como los baturros de zarzuelilla, que juran como demonios y se adornen con bigotazos aterradores. Estos ignoran como son los actuales Guardias Civiles, sobre que jamás fueron tan bárbaros como los pintan, porque al entrar en la Benemérita, ya se les exigía cierta instrucción, buen criterio, decencia y educación; desde mil ochocientos ochenta y tantos, se educan en el gran Colegio de Guardias jóvenes, fundado en la época dicha, en Valdemoro a veinte y cinco kilómetros de Madrid, y en un Parque delicioso y un Palacio magnífico, regalado con ese objeto por el Marqués de Vallejo. Es de creer que apenas queden Guardias antiguos; aún suponiendo que fuesen brutos habrán variado desde hace cuarenta y cinco años que he dejado de ver aquella espléndida posesión, y aquella muchachada, alegre, limpia, bien educada y muy inteligente, honra y orgullo del uniforme que viste.

Quiera Dios que no suceda hoy como se ha dicho cuando un General puso a las órdenes del Gobierno, a la Benemérita; que **la habían echado a perder:** ahora sería más difícil conseguirlo: aunque con cierta instrucción en aquellos era muy relativa, y no les permitía hacerse cargo de las cosas: los Guardias Civiles de hoy,, son egresados de un establecimiento educacional, modelo en su clase.

¡Es diferente!

SEIS TITULOS SE ENTREGARON A ALUMNOS EN LA UNIVERSIDAD

19 solicitudes de títulos informadas remitidas a la Secretaría de Instrucción Pública. Dos títulos han sido devueltos

Toda la mañana de ayer estuvo en su despacho, el doctor Barredo Sigler, Secretario General Interino del Alma Máter, atendiendo a la múltiple tramitación que por la nueva Ley de 3 de marzo, hay que verificar, para la expedición de los títulos universitarios, y otros asuntos relacionados con su cargo.

Por el Jefe del Negociado de Asuntos Generales, fueron entregados en la mañana de ayer, a los interesados, seis títulos de los expedidos, sin la realización del grado correspondiente; al doctor Fernando Castro de Cárdenas, de Ingeniero Civil, Florindo Fernández Prieto, doctor en Ciencias Físico-Químicas; José Somas Hernández, doctor en Pedagogía; Daniel Rivero Magman, Arquitecto; Argimira Aguilar, de doctora en Pedagogía y Melquiades F. Montes, de Arquitecto e Ingeniero Civil.

Se personaron en el recinto universitario ayer, para solicitar sus títulos, los ex-alumnos José F. Lamar Valdés, de Arquitecto; Silvia Pascual Canosa, de doctora en Ciencias Físico-Matemáticas; Oscar P. Rodríguez Santos, de doctor en Derecho Civil; Pedro A. Prieto Camejo, de doctor en Pedagogía.

Por el Secretario General, fueron remitidos a Instrucción Pública, las solicitudes de títulos de 19 ex-alumnos, después de ser previamente informados por los Negociados respectivos, donde serán autorizadas por el Secretario del Ramo, para abonar los derechos correspondientes al Grado.

Por haber hecho efectivos sus derechos, estatuarios, fueron remitidos a Instrucción Pública, los títulos de los señores Gaspar Reversat Roux, de doctor en Ciencias Físico-Químicas y Rosa Padrón Pérez, de doctora en Pedagogía.

LA AUDIENCIA ABSUELVE AL LIDER NACIONALISTA JUAN GUALBERTO GOMEZ

Dictó ayer sentencia la Sala Segunda de lo Criminal de esta Audiencia absolviendo libremente al conocido político Nacionalista señor Juan Gualberto Gómez, quien fue acusado, junto con el señor Sixto Pérez Aquino, por delito de publicación clandestina, consistente, según la acusación del Ministerio Fiscal, en que habían suscrito un manifiesto, sin pie de imprenta, en el que se consignaban frases subversivas contra el Gobierno.

Como es sabido, en este mismo proceso en que ha sido absuelto el señor Juan Gualberto Gómez, fueron acusados los Jefes Nacionalistas señores Aurelio Hevia, Cosme de la Torriente, Roberto Méndez Peñate, Francisco Peraza y otros.

PASAJEROS ILESOS AL VOLCARSE UNA GUAGUA

CABAIGUAN, abril 22. DIARIO, Habana.—En la Carretera Central, en el lugar conocido por «Cañada de Pina» cerca de este pueblo, hubo de volcarse la guagua de Román Heredia, que llevaba al doctor Fortún, Alcalde Municipal, Manuel Secades, Presidente de la Cámara de Comercio; Rogelio Oria, Concejal y otros más, resultando todos ilesos y con desperfectos el vehículo.

Capiro,
Corresponsal.

M.E.C.D. 2016

SE TRAE MENOS LECHE DE FUERA

La importación de ese producto, condensado, ha mermado mucho

Datos de la Revista «Cuba Importadora e Industrial, Habana».

En las importaciones de leche condensada de la República, como en la de múltiples otros artículos, se viene en los últimos tiempos notando una baja de consideración atribuible por el momento, mas a la mayor producción de leche fresca y a su facilidad de venta en todos los establecimientos de víveres con refrigeración, que a la producción doméstica de leche condensada, ya que esta última no ha adquirido aun suficiente desarrollo.

En la importación de leches conservadas Cuba ha venido invirtiendo en el extranjero mas de $4,000.000 anuales en los ultimos años, y todavía en el primer semestre de 1930 ascendió la importación a $2,322.231 En el presente año, no obstante, los arribos por la Habana señalan baja pues de 155,000 cajas que entraron por este puerto en los tres primeros meses de 1930 bajó la importación en los mismos meses de este año a 87,000 cajas.

Una confirmación de estos datos los tenemos oficialmente de las cifras del comercio exterior de Estados Unidos, pués el ultimo boletin de Washington hace ascender a $63.539. el valor de la leche condensada enviada de aquel país a Cuba en los dos primeros meses de este año, contra $329.230 en iguales meses de 1930.

Existe la creencia de que la producción de leche fresca en Cuba pudiera adquirir aun mayor desarrollo de no ser por los complejos requisitos de nuestro Departamento de Sanidad, en extremo gravosos para la mayoría de nuestros productores de leche o sea el campesino nativo carente de recursos. Otro factor que influirá asimismo en la baja de importación, es la moderna planta montada en Bayamo por la Compañía Nestlé, cuya producción habrá de hacerse sentir en el futuro.

MERCADO DE AZUCAR

NUEVA YORK, abril 22 (A. P.) —En simpatía con los futuros y los cablegramas de Londres, los crudos estuvieron firmes. Las ofertas fueron pequeñas al principio y no aumentaron en el día. Consistieron en una pequeña cantidad de Filipinas para entrega en mayo a 3.28 centavos y un cargamento de Puerto Rico para entrega inmediata a 3.30 centavos. Las refinerías no mostraban deseos de comprar e indicaron que no pagarían más de 3.28 centavos. El mercado cerró sin ventas.

El mercado de futuros estuvo menos activo hoy, con menores liquidaciones. Abrió con alza de 1 a 3 puntos y los precios fluctuaron poco durante el día. Las cotizaciones finales fueron de 2 a 4 puntos más altas y las ventas unas 36.000 toneladas.

La retirada del refino no es muy activa a pesar de que los contos expiran el viernes. Algunas refinerías han concedido el plazo de una semana y las demás esperan hacer lo mismo.

EL CONVENIO AZUCARERO SE FIRMARA EN MAYO

LONDRES, abril 22 (U. P.)— Se cree probable que en los primeros días del mes de mayo próximo se firme la convención internacional azucarera. Básase la creencia en que Francis E. Powell, presidente de la Anglo-American Oil Company, ha aceptado la presidencia de la Comisión Permanente del Azúcar creada en el convenio.

Thomas L. Chadbourne, representante de los intereses azucareros americanos y cubanos en la conferencia, permanecerá en Europa para suscribir el convenio en Bruselas o El Haya.

CERRO UN PODEROSO BANCO EN N. GALES

NEW YORK, á Abril 22 (Mendoza y Cía).—En Nueva Gales del Sur, como Australia, ha cerrado sus puertas un banco de ahorros con depósitos por más de $425 millones.

MERCADO DE ACCIONES

NUEVA YORK, abril 22 (A. P.)— El mercado descendió a un nuevo promedio mínimo para el año. Los grupos ferroviario e industrial alcanzaron sus mínimos anteriores.

Las pérdidas individuales no fueron muy pronunciadas y el volumen de ventas subió a 2.700.000 acciones. Por la mañana hubo un movimiento de alza en los valores, pero los de la tarde decayeron nuevamente. La baja fué acelerada por la venta final de General Motors, que cambió de manos en grandes bloques durante la hora final. Las ferroviarias sufrieron pérdidas netas que consistieron en un promedio de poco más de un punto.

Las acciones de automóviles reflejaron la debilidad de las favoritas. Los balances de la National Biscuit y Westinghouse no fueron satisfactorios.

Los artículos de primera necesidad estuvieron pesados. El trigo, afectado por las dificultades bancarias australianas y las noticias bajistas perdió cerca de un centavo y el maíz igual suma.

El franco francés se afirmó ligeramente.

AVISO

La Compañía Azucarera Resolución, S.A., ha notificado a esta Compañía, el extravío del Certificado No. 75, expedido en 18 de Octubre de 1927, amparando 72 acciones de esta entidad, de a $10-00 cada una de valor nominal; y ello con el fin de que, previos los trámites estatutarios, se le expida nuevo título que reemplace al certificado extraviado.

En cumplimiento, pues, de lo dispuesto en el Art. 12 de los Estatutos Sociales, se avisa públicamente el extravío ocurrido y la solicitud deducida, para que, dentro del plazo fijado en el referido Art. 12, puedan hacer uso de su derecho los que deseen oponerse a la expedición del nuevo certificado; pues transcurrido tal plazo, que es de diez días a contar del de hoy, se considerará anulado el certificado extraviado y se procederá a expedir el nuevo título.

Habana, Abril 23 de 1931.

AGENCIA COOPERATIVA DE EXPORTACION DE AZUCAR, S. A.

MIGUEL A. DE AGUIAR,
Secretario.

BOLSA DE NEW YORK

Recibida por el hilo directo de Mendoza y Compañía

Abril 22 de 1931

Adams Express	17¼
Advance Rumely	—
Air Reduction	83¾
Alaska Juneau	14
Alleghany Corporation	7⅝
Allied Chemical	131½
Allis Chamers	30⅛
American Bank Note	53
American Beet Sugar	—
American Can	115¼
American Car Foundry	24½
American For Pow	33⅜
American Ice	—
American International	16½
American Locomotive	20
American Metal	—
American Power Light	45
American Roll Mills	28⅜
American Safety Razor	50½
American Smel Ref	42
American Steel Foundry	19½
American Sugar Ref	51
American Tel and Tel	134⅞
American Tobacco B	127½
American Water Works	57⅝
American Radiator	15½
American Tobacco A	125¾
American Bosch Mag	—
American Woolen	—
Anaconda Copper Minning	29⅝
Andes Copper Min	—
Assd Dry Goods	22½
Atch. Top. Sta. Fe	186
Atl. Coast Line	89
Atlantic Ref	15¾
Auburn Auto	192½
Aviation Corp Dela	4½
Baldwin Locomotive	18⅛
Baltimore Ohio	63¼
Barnsdall A	9⅜
Bendix Aviation	18⅛
Best Co	38⅝
Bethlehem Steel	46½
Bohn Alum	33⅝
Borden Co	69⅜
Briggs Mfg Co	16¼
Brook. Man. Tran.	62½
Byers (A. M.) Co	39⅜
Calif. Packing	32
Calumet Arizona	38½
Calumet Hecla	8⅛
Canada Dry	35½
Canadan Pacific	35½
Case (J. I.) Co	84
Cerro de Pasco	20½
Chesapeake Ohio	38½
Chic. N. W	33½
Childs	25½
Chi. Gt. West com	22
Chi. Gt. West pref	—
Chi. Mil. St Paul com	5¼
Chi. Mil St Paul pref	8½
Chic. Rock I. Pac	49
Chrysler Motors	18¾
Coca Cola	145
Colorado Fuel	16¾
Columbia Gas	32
Columbia Grapophone	9¾
Congoleum Nairn	10
Congress Cigar	23½
Cons. Cigar com	34
Consolidated R. R. of Cuba	—
Consolidated Gas	92¾
Continental Baking A	15⅝
Continental Motors	—
Continental Oil	7¾
Continental Can	57
Corn Products	69½
Crucible Steel	46⅞
Cuba Company	—
Cuban American Sugar	3¼
Cuban Cane Sugar com	1¼
Curtiss Wright	3⅝
Coumbian Carbon	76¼
Coty Inc	101¼
Davjson Chemical	14½
Delaware Hudson	132
Dalaware Lackawanna	68⅛
Drug Inc	71⅞
Du Pont	84⅞
Eastman Kodak	153¾
Eaton Axle S	13¾
Electric Auto Lite	48¾
Electric Power Light	45
Electric Bond Share	43⅛
Erie	24⅝
Foster Wheeler	44
Fox Film	22
Fisk Tire	—
Freeport Texas	30¾
General Amer. Tank	62
General Asphalt	21⅝
General Cgar	40
General Electric	42⅛
General Food	52⅝
General Motor	39⅞
General Ry Signal	67
Guillette Safety Razor	29⅞
Gimbel Bros	—
Gol Dust	36⅝
Goodyear	40¾
Goodrich	11½
Graham Paige	4⅝
Gt. West Sugar	—
Granby Copper	15¾
Great Northern	58½
Hershey Chocolate	95
Houston Oil	43½
Houston Oil New	9⅞
Hudson Motor Co	16⅜
Hupmobile	7¾
Illinois Central	57
Indian Rfg	—
Interborough R. T.	—
Int. Cement	40¼
International Combustion	21¼
Int. Harvester	48¼
International Nickel	15¼
International Tel and Tel	27¼
Johns Manvillle	55
J. Kayser Co	14½
Kansas City Southern	—
Kelly Springfiled Tire	—
Kennecott Copper	22⅛
Kolster Radio	½
Kroger Grocery	28⅝
Lambert	80
Lehigh Valley	53
Liggett Myers	84⅛
Lima Loco	25
Lowes Inc	44⅝
Lorillard	18¾
Louisville Nashville	82¼
Mack Trucks	33⅝
Magma Copper	—
Marmon Motors	—
Mexican Seboard Oil	17¼
Mo. Pac. com	25¾
Mid. Cont. Pet.	9¼
Mo. Pac. pref	71½
Motgomery Ward	19½
Mo. Kan. Tex. com	17
Murray Corp of America	12
Nosh Motors Co	31⅜
National Cash Reg	27½
National Dairy Products	44
National Biscuit	71½
National Power Light	32⅝
Nevada Consol. Cop	9⅞
N. Y. Central	99½
N. Yü New Haven H.	71⅛
North American	68⅜
Nonthern Pacific	45½
Ohio Oil	11
Otis Eevator	44⅞
Otis Steel	9⅛
Pac. Gas Elec.	48½
Packard Motors	7½
Paramount Public Corp	32⅛
Pathé Exchange	—
Pennsylvania R. R. Co.	54½
Phillips Petroleum	7½
Pub. Ser. N. J.	79¾
Pullman Company	41⅞
Puerto Rico Sugar	12⅛
Pure Oil	7¾
Radio Corporation	17¾
Radio Keith Orph. Corp.	19⅝
Reading Co	69½
Remington Rand	10¼
Reo Motors	7
Republic Iron Steel	14¾
Reynolds Tob. B	50⅝
Royal Ducht	30¼
Safeway Stores	50½
Schulte Retail Stores	10
Sears Roebuck	49¾
Seaboard Air Line com.	5⅜
Shell Union Oil	6¼
Skelly Oil	5⅝
Simmons Company	14
Sinclair Oil Corp	10⅞
Southern Pacific	90
Southern Railway	37
Spicer Mfg Co.	—
St Louis San Francisco	21¾
Standard Brands	17⅜
Standard Gas Elec	68½
Standard Oil of Calif	40⅝
Standard Oil of New Jersey	37¾
Standard Oil Co. of N. Y.	19¾
Stewart Warner	14⅜
Studebaker Corp	20½
Superior Oil	—
Texas Co.	25¼
Texas Gulf	41
Texas Pac Land	11⅝
Tennesse Copper	—
Timken Roller	45½
Tob. Prods A	12¾
Tob. Prods	3¾
Union Carbide	57⅛
Union Pacific	161¼
United Aircraft	26⅞
United Fruit	55¾
United Gas Imp	30
United Corporation	21⅜
Union Oil Cal	16⅝
Union Cigar Stores	6⅛
U. S. Industrial Alcohol	36
U. S. Realty Imp	22⅛
U. S. Rubber	14⅜
U. S. Steel	126½
Utilities Power and Light	23½
Vanadium	42⅜
Wabash comunes	—
Warner Bros Pic	9⅞
Warren Bros	29⅞
Warner Quinlan	41⅛
Ward Baking B	—
Western Maryland com	12
Western Union	116
West Airbrake	30½
West Elec	75
White Motors	18½
Willys Overland	—
Woolworth	60¾
Yellow Truck	10

LA CAMARA AMERICANA DE COMERCIO CELEBRO UNA IMPORTANTE JUNTA

A. W. Benson, Presidente de Armour & Company en Cuba, y A. E. Buchanan, Gerente General de la Standard Oil Company of Cuba, fueron elegidos por unanimidad para ocupar dos cargos vacantes en el Consejo de Directores de la Cámara de Comercio Americana, en la sesión almuerzo celebrada ayer por el Consejo de Directores.

Se celebraron elecciones para los cargos de Secretario y Tesorero de la Cámara C. A. Campbell, Gerente en Cuba de la Baldwin Locomitive Works, fué elegido Secretario; y Charles W. Monroe, Tesorero de la Cámara para el próximo año fiscal. Adair Wheeler fué ratificada en su cargo de Administrador y Sub-Tesorero de la Cámara por ese mismo período. John B. Phelan fué tambien ratificado en su cargo de auditor. Fué sometido a la consideración del Consejo el presupuesto para el año entrante, el cual fué aprobado.

Los comités designados por el Presidente recibieron la aprobación del Consejo. Fueron nombrados los siguientes comités; Ejecutivo, Transporte, Arbitraje, Propaganda, Custodia, Impuestos y Legislación, Entrada y Nuevos Socios.

La sesión fué presidida por el Presidente Lawrence B. Ross.

QUEJAS DE COMERCIANTES CONTRA LA BRIGADA DE LA JEFATURA DE SANIDAD

En un escrito dirigido al secretario de Sanidad y Beneficencia, la Asociación de Comerciantes de la Habana, en que se trasladan las quejas expuestas a dicha corporación por varios comerciantes en relación con las visitas que las brigadas de Sanidad están realizando a los establecimientos mercantiles.

Dichas brigadas según refiere el escrito mencionado, pretenden, en sus visitas, arrojar como inservibles cajas de madera que los comerciantes utilizan para envases y polines en que descansan las mercancías.

Según acuerdo adoptado en la última sesión celebrada por su Consejo de Directores, que conoció de los casos citados, la Asociación de Comerciantes ruega al secretario de Sanidad que ponga al frente de las brigadas personal capacitado, que sepa distinguir lo que es útil y lo que es inservible, y que no hagan arrojar los envases o cajas de madera que estén destinados al envío de mercancías y los polines que tengan, también, la aplicación de servir de base o descanso a las mismas mercancías.

MERCADO DE TABACO

Ayer se movieron más tercios que el día anterior. Más, pero no muchos; aunque los cientos que pasaron de manos, son bastantes para estos días en que no sería extraño que ninguno se vendiera.

Ciento cincuenta y siete de permanentes, registraron y cargaron Manuel A. Suárez y Compañía en los almacenes de Tomás Benítez León. Tabaco de Manicaragua.

Ernesto Carrillo compró y cargó durante la tarde, setenta y un tercios de puntillas de Vuelta Abajo, que los había mandado a esta capital la viuda de Blanco.

Muñiz y Hermanos vendieron y entregaron a Sobrinos de Antero González, doscientos tercios de manchados de Remedios.

De esta misma procedencia registró Hermann Diehl, en los almacenes de Godínez y Hermano, veinticinco tercios de permanentes.

Cuarenta pacas de clases bajas, vendió y entregó Arthur A. Schwarz a Mark A. Pollack.

LA RAMA QUE ENTRO

Ninguna partida entró ayer por los ferrocarriles. En camiones recibieron pocos tercios algunas firmas. No merecen anotarse las cantidades, por ser insignificantes. Posiblemente hoy lleguen otras importantes, procedentes de Las Villas.

LAS PRIMERAS COMPRAS

Las primeras compras en matules en esta provincia habanera, las llevaron a cabo ayer los señores Santiago Toraño y Constantino Juncc. El primero adquirió varias vegas en la zona de Govea, y el segundo una importante en otra zona. Como sabemos que esos tabacos no han sido cargados todavía por los compradores, aplazaremos los detalles para el momento oportuno.

Es posible que otras firmas escogedoras compren estos días varias vegas, también en esta provincia.

En la de Vuelta Abajo se encuentran recorriendo los campos algunos compradores de esta capital y de Tampa. Esto demuestra interés por determinados tabacos de la afamada región.

MERCADO DE BONOS

NUEVA YORK, abril 22 (A. P.)— El mercado de bonos osciló hoy, pero las cotizaciones finales no acusaron la baja que se esperaba. El grupo de emisiones industriales estuvo más bajo y varias de las obligaciones de baja cotización perdieron terreno.

Las emisiones petroleras por regla general sufrieron pérdidas de 1 o más puntos después de alcanzar las cotizaciones más bajas del año.

La debilidad de los bonos australianos fué lo más importante del grupo extranjero. Dos del 5 por 100, Brisbane del 5 y 6 y Nueva Gales del Sur del y perdieron de 1 a 5 puntos.

Los cambios en las demás obligaciones fueron rutinarias y hubo ganancias y pérdidas por partes iguales. Los empréstitos del Gobierno de los Estados Unidos estuvieron encalmados. Las emisiones de empresas de servicio público y ferrocarriles se mantuvieron alrededor de los precios de cierre de ayer.

LOS PROBLEMAS DEL TRANSPORTE DE MERCANCIAS POR CARRETERAS

Algunas dificultades que ahora se advierten, desean que se subsanen imponiendo a las Compañías que den toda garantía

Los comerciantes e industriales están haciendo uso frecuente del servicio de transporte de mercancías por carretera, llamado a alcanzar una importancia extraordinaria; pero algunos casos de reclamaciones que se han presentado por demoras en la entrega y averías en las mercancías, que no han sido debidamente atendidos, han producido quejas muy razonadas, presentadas a la Asociación de Comerciantes de la Habana por quienes utilizan ese medio de transporte.

Para solucionar estas dificultades y asegurar el mantenimiento de un servicio que ofrezca las mayores condiciones de responsabilidad y eficiencia la Asociación de Comerciantes de la Habana, cumpliendo un acuerdo de su Consejo de Directores, ha dirigido una comunicación a la Comisión Consultiva Nacional de Transportes, en los términos siguientes:

El Consejo de Directores de esta Asociación de Comerciantes, reconociendo la importancia de la labor que esa Comisión realiza, ha adoptado el acuerdo de someter a su consideración la necesidad de incluir en la legislación que sobre transportes se está estudiando actualmente, las medidas necesarias para que las Compañías dedicadas a transportar mrecancías por carretera, posean las garantías necesarias pr responder a reclamaciones efectuadas por demoras en la entrega y por averías en la mercancía.

Varios miembros de esta Asociación nos han expuesto casos concretos en que han sufrido perjuicio por tales causas, sin obtener resultado favorable en sus reclamaciones.

En uno de estos casos, la mercancía fué entregada con demora excesiva y en otro, fué destruída por incendio del camión que la transportaba.

Si el servicio de transporte por carretera ha de alcanzar la importancia que se espera, es absolutamente necesario que las empresas que a él se dedican reúnan las condiciones o garantías que también se exigen a las Compañías de Ferrocarriles, en cuanto a los casos mencionados, ofreciendo así una responsabilidad que, en último término, beneficiará también a las empresas serias y solventes toda vez que así podrán garantizar la eficacia del servicio y la pronta y justa resolución de las reclamaciones razonables.

QUEJANSE DEL PROCEDER DE LOS INSPECTORES LOS DETALLISTAS

Los del ramo de tejidos dirigen escrito-denuncia al Dr. Mario Ruiz Mesa, por el exceso de algunos funcionarios. Los anuncios

El señor Tomás Gutiérrez Alea, Secretario de la Asociación de Detallistas de Tejidos, Sedería y Joyería, ha dirigido una comunicación al Secretario de Obras Públicas protestando de la forma improcedente en que se viene interpretando el artículo quinto del Reglamento para la limpieza de la Ciudad.

Pasamos a reproducir el comunicado de referencia:

Sr. Secretario de Obras Públicas, Habana.— Señor: Nos permitimos denunciar a usted, para pedirle su corrección, el proceder de algunos vigilantes de esa Secretaría, quienes por un exceso de celo o por ignorancia seguramente, ya que no queremos suponer mala fe, vienen cometiendo un día y otro, errores en el desempeño de las funciones que les están encomendadas, con detrimento evidente y lamentable del buen nombre de la Administración y con perjuicio no menos evidente y no menos lamentable de los intereses del Comercio de esta Capital quien se está agobiando con multas que en la mayoría de los casos no proceden y contra las cuales resultan inútiles y ahora costosos los recursos que interpongan por muy razonables que sean.

El Artículo 5 del Reglamento para la limpieza de la ciudad prohibe distribuir y arrojar anuncios, tarjetas, prospectos, circulares, etc., en la vía pública, en las aceras, portales de tránsito público y privado, zaguanes, y jardines, en los tranvías, automóviles etc., y desde cualesquiera clase de vehículos, incluso desde aviones que vuelen sobre la ciudad, haciendo responsables de esta infracción, a los que los repartan y a las entidades o personas a quienes favorezca la propaganda que en ellos se haga.

Este artículo como se ve, no prohibe que se utilice el correo como vehículo de propaganda, ni prohibe que el comerciante entregue en su casa y a sus clientes, tarjetas o anuncios envueltos en el paquete de sus compras, si tal hiciera, resultaría absurdo que so pretexto de la limpieza de la ciudad se considerase nociva a la salud pública la propaganda comercial.

Dicho artículo además de precisar claramente lo que prohibe, prevé el abuso y lo evita, haciendo responsable en primer término al repartidor, sin cuya existencia no puede producirse la infracción, pero tal previsión es letra muerta para los vigilantes que denunciamos cuya actividad parece encajar más bien en las funciones propias del barrendero que en las del vigilante.

Decimos esto, porque para los referidos funcionarios, basta la existencia de una tarjeta, de un prospecto o de un anuncio en la vía pública para dejar incurso en multa con una presteza digna de mejor causa a la entidad a quien se refiera la propaganda, sin tener en cuenta las mil razones por las cuales puede encontrarse en la vía pública, dicho anuncio y mucho menos preocuparse de localizar al «Repartidor», pues tenemos a su disposición, casos concretos de comerciantes a quienes se ha multado injustamente por anuncios que esta clase de vigilantes celosos han encontrado en la calle, arrojados sin duda por algún ciudadano desaprensivo, que no obstante han sido enviados por correo.

Para imponer esta clase de multas, es necesario la concurrencia del «repartidor» como claramente prevé el artículo 5 del Reglamento. No basta la existencia del anuncio en la calle para multar a una entidad comercial que como en el caso anterior ha enviado por correo (con beneficio para el Estado) su propaganda, pues comprenda usted que eso se presta maravillosamente para rivalidades y venganzas que podrían cometerse utilizando a la propia Administración de instrumentos. Bastaría para ello que un comerciante imprimiera anuncios con el nombre de otro a quien quisiera perjudicar y los regara por la calle.

Por las razones expuestas a usted suplicamos se sirva disponer que los vigilantes de esa Secretaría no impongan multas por infracción del artículo 5 del Reglamento para la limpieza de la ciudad, más que en los casos en que se compruebe la infracción del referido artículo y previa la detención del repartidor como está ordenado.

De usted atentamente,

Tomás Gutiérrez Alea,
Secretario.

BOLSA DE LA HABANA

Abril 22.

Con tono sostenido actuó hoy el mercado local de valores, pudiendo advertirse mejor disposición para operar en determinadas emisiones, entre éstas las acciones H. E. Utilities Co., que se pagaban al cierre por encima de los precios cotizados.

Ligeramente más firmes las acciones de la H. E. Railway Co., con pocas operaciones.

Con regular demanda las acciones preferidas de la Empresa Naviera

Algo más quietas las preferidas de la Cuba Telephone Co., cotizándose a distancia de 82 a 90.

Quietas las preferidas de la Cervecera Internacional y las de la Nueva Fábrica de Hielo.

Los bonos del Vedado Tennis Club están muy solicitados debido a un acuerdo de la directiva que autoriza a los socios a pagar sus cuentas atrasadas, estudiándose que con esta medida se benefician éstos en más de un 75 por 100 en efectivo.

El mercado de bonos sigue quieto.

Recaudaciones de esta semana de la H. E. Railway y F. C. Unidos Habana

HAVANA E. RAILWAY CO.

Semana terminada en abril 19 de 1931: $80,075.55.

En igual período del año de 1930. $95,182.80.

Diferencia de menos esta semana: $15,107.25.

Total desde enero 1 a abril 19 de 1931: $1,231,528.95.

En igual período del año de 1930: $1,588,409.40.

Diferencia de menos este año: $356,880.45.

Abril 22 de 1931

BONOS Y OBLIGACIONES

	Comp.	Vend.
Cuba 1904 (Speyer)	96	100
Cuba 1905 (Deuda Int)	70	80
Cuba 7909 (4½)	85	94
Cuba 1914 (Morgan)	96	103
Cuba 1917 (Puertos)	97	102½
Cuba 1923 (5½) Morgan	97¾	98½
Cuba 1945 (5½) O. P.	73	77
Obligaciones oro Tesoro República de Cuba	—	—
Bonos seriados República de Cuba Morgan; 5½ 1937:		
D. Vence 1 julio 1931	95	—
D. Vence 1 julio 1931	87	—
F. Vence 1 julio 1932	87	—
G. Vence 1 julio 1933	87	—
H. Vence 1 julio 1935	87	—
I. Vence 1 julio 1936	87	—
J. Vence 1 julio 1937	87	—
Certificados Sedie 5½—O. P.:		
Vence Diciembre 31 de 1931	91	—
Vence junio 30 de 1932	—	—
Vence diciembre 31 de 1933	—	—
Aymto. Habana 1a. hip.	94	—
Aymto. Habana 2a hip.	64	—
Bonos Centro Asturiano	75	100
Territorial serie B	—	—
Cervecera	81	88
Cervecera (obligaciones no hipotecadas)	52	55
Ciego de Avila	—	—
Curtidora	—	—
Gas	101½	—
Hav. Electric (Consolidados	52½	57½
Havana Electric obligaciones no hip.)	23	26
Ironbeer	75	85
Jarcia Matanzas	1	6
Manufacturera	—	—
Edificio La Metropolitana S. A.	—	—
Ladrillos	—	—
Matadero	—	—
Nueva Fábrica de Hielo	100	—
Papelera serie A	62	—
Papelera serie B	65½	—
Teléfonos	75	—
Unidos	16	—

ACCIONES

	Comp.	Vend.
Banco Agrícola	—	—
Banco Territorial	—	—
Banco Territorial; beneficiarias	—	—
Banco de Préstamos sobre Joyería	—	—
Cervecera	75	130
Ferrocarriles Consolidados de Cuba; preferidas	30½	38
Cuba Cane prefs	—	—
Cuba Cane com	—	—
Kokofat prefs	—	—
Kokofat com	—	—
Cuba R. R.	—	—
Curtidora	—	—
Fibras y Jarcia	20	—
Havana Electric Utilities Co. prefs. 6 por 100	65	69
Havana Electric Utilities Co. prefs. 5 por 100	50⅛	51⅞
H. Electric Railway Co. preferidas	15	21
H. Electric Railway Co comunes	1½	2
Jarcia prefs	26	—
Jarcia prefs. exdividendo en acciones	26	—
Jarcia comunes	4	8
Licorera comunes	3	—
Lonja preferidas	80	—
Lonja comunes	60	—
Manufacutrera pref	—	—
Manufacturera com	—	—
Matadero	—	—
Seguros La Mercantil	80	—
Metropolitan Auto	100	—
Naviera, pref.	50	—
Naviera prefs. ex certificados	39	—
Naviera comunes	5	8
Nueva Fábrica Hielo	172½	—
Nueva Fábrica de Hielo beneficiarias	40	60
Perfumería; prefs.	—	—
Perfumería; com	—	—
Pesca prefs	—	—
Pesca com	—	—
Teléfono prefs	82	90
Teléfono comunes	110	—
Unidos	4¼	6
Union Oil	212	10

COTIZACIONES

ABRIL 22

LA PESETA	EL FRANCO
española se cotizo al CIERRE del mercado a razón de	francés se cotizo hoy al CIERRE del mercado a razón de
9 PESETAS	25 FRANCOS
93.93	52
POR DOLLAR	POR DOLLAR

LA COMISION DE DEFENSAS DEL TABACO NO LLEGA A ADOPTAR NINGUN ACUERDO

Continuó a las tres y media de la tarde de ayer tratando la Comisión Nacional de Propaganda y Defensa del Tabaco Habano sobre los problemas agrícolas de la Vuelta Abajo. En la junta celebrada en el lugar de costumbre estuvieron presentes todos los miembros de la Comisión, presididos por el Dr. Eugenio Molinet, Secretario de Agricultura, Comercio y Trabajo. También asistió el doctor José M. Cabada, Senador por Pinar del Río, que expresó sus puntos de vista en relación al asunto que se trataba. El Comisionado Mercantil del Tabaco en Europa y Norte de Africa, señor Manuel Rodríguez López también estuvo presente.

Fueron leidas varias cartas y comunicaciones de vegueros y personas interesadas en el problema y, sin llegar a ningún acuerdo definitivo, por estimar el Dr. Molinet que para ello debe hacerse un mayor estudio de todas las circunstancias que rodean al caso, se determinó que continuase la junta el próximo miércoles, día 29, a las tres y media de la tarde.

Creemos oportuno aclarar que la nota referente a la junta celebrada el miércoles día 15, nos fué facilitada, en las líneas generales, por la Secretaría de la Comisión, y los extractos de las cartas de los señores Senadores que en ella se insertaron, por el vocal señor Angel González del Valle.

LOS CUADROS PARA LOS PERMISOS DE EMBARQUE DE AZUCAR PUBLICANSE

La Corporación Exportadora Nacional de Azúcar ha compilado y dado a la publicidad los cuadros demostrativos de los permisos de exportación de azúcares para los Estados Unidos y otros países, concedidos hasta el día 15 de los corrientes.

De dichos cuadros extractamos el siguiente resumen:

ESTADOS UNIDOS

Zafra	Tons.
1929-30	355.342
1930-31	210.101
Total	565.443

OTROS PAISES

Zafra	Tons.
1929-30	54.170
1930-31	23.851
Total	78.021
Total general	643.464

FRUTOS CUBANOS EN N. YORK

La Sección de Fomento y Expansión Comercial de la Secretaría de Agricultura, Comercio y Trabajo, ha recibido con fecha 22 del corriente del Jefe de su oficina establecida en New York, el siguiente cable.

«Subastáronse tomates llegados vapores «Orizaba y Ulúa», marcas «Tejera», «José Aponte, Providencia y Southern Start» huacales de 144 desde cinco pesos tres octavos hasta seis pesos setenticinco huacales de 162 desde cuatro pesos siete octavo hasta cinco pesos tres octavos huacales de 180 desde tres pesos un octavo hasta tres pesos setenticinco, huacales de 216 desde tres pesos tres octavos a cuatro pesos. Pepinos desde cinco pesos a siete pesos caja, la selección muy pobre a tres pesos. Berenjenas desde dos pesos cincuenta a cuatro pesos diez caja. Quimbombó desde dos pesos a tres pesos caja. Ajíes desde tres pesos cincuenta a cinco pesos caja; la selección muy pobre a dos pesos caja. Piñas marca «Rex Brand» desde dos pesos veinticinco hasta dos pesos ochenta: «Toledo» desde un peso noventa hasta dos pesos diez marca «Cubanita» desde dos pesos quince hasta dos pesos sesenta, marca «Victoria» desde dos pesos cuarenticinco hasta dos pesos sesenta. Temperatura hoy muy buena».

Los frutos buenos especialmente los tomates han obtenido precios superiores, los de las piñas flojos, suponemos la calidad dejará de desear. Las bases del buen precio son la buena selección y la atractiva presentación por bueno que sea el fruto si no agrada a la vista desmerece en precios.

CLEARING HOUSE

Abril 22.

Las compensaciones efectuadas hoy entre los Bancos asociados al Havana Clearing House ascendieron a

$2,014,973.85

CELEBRAN IMPORTANTE SESION DIRECTORES DEL CTRO. DE CAFES

Acordaron formular su protesta por el aumento en los precios de las cervezas. Tratarán al Alcalde, de los vendedores ambulantes

Presidida por el señor Narciso Pardo y con la concurrencia de los señores Teolindo Vázquez Peón, José Cuenco Bodes, Antonio Puente, José Cao, Jesús Barcia, Antonio Gil, Ricardo Poch, Aurelio Cesáreo Bedriñana, Rafael Gutiérrez, Ramon Hermida Cillero, Angel López, Leopoldo Dovale, José Blanco, Cándido Alvarez Vicente, y Ricardo Castro, se reunió, celebrando importante sesión, la Junta de Directores del Centro de Cafés de la Habana.

Al comenzar la sesión se procedió a la lectura de la convocatoria, acta anterior, balance y movimiento de socios, todo lo cual fué aprobado evidenciándose la buena marcha administrativa de la Institución y la magnífica situación económica que disfruta.

Los informes presentados por la Comisión de Propaganda y Hacienda resultaron aprobados, recayendo igual aprobación sobre el informe del abogado defensor y las comunicaciones que han sido cursadas por secretaría.

Se dió cuenta de haber sido interesada una audiencia al Alcalde con el objeto de tratarle sobre el problema de los vendedores ambulantes y de las numerosas casas particulares que sirven comidas sin estar matriculadas por el correspondiente concepto. Por la Secretaría también se informó de haber interesado de la Cámara Deliberativa del Distrito Central el que fueran rebajadas las patentes anuales de los juegos de dominó y las patentes que gravan la venta de alcoholes, las cuales tienen una crecida cuota.

Después de un amplio debate, en el que se expresó el disgusto y la protesta por el aumento que han sufrido los precios de las cervezas y el haberse dado como rebajado ese producto, cuando se han subido esos precios, la Junta por unanimidad acordó protestar de ese aumento y actuar, en unión de las demás instituciones detallistas, con el objeto de tratar de alcanzar una resolución al problema planteado. Como comisionados sociales para estas gestiones fueron nombrados los señores Teolindo Vázquez Peón, Antonio Gil, Jesús Barcia y José Blanco, los que empezarán a actuar inmediatamente.

Se acordó por unanimidad crear, anexo a la Secretaría, un departamento de contabilidad, aprobándose también la reglamentación de dicho departamento, que viene a resultar un nuevo y eficiente servicio.

DEMANDAN SEA MODIFICADA LA LEY DE EMERGENCIA ECONOMICA

La Sección de Hoteles y Restaurants de la «Asociación de Comerciantes» hace saber su aspiración al Sec. de Hacienda

Cumpliendo un acuerdo de su Sección de Hoteles y Restaurant, el señor Antonio Antón, Presidente de la Asociación de Comerciantes

PARA ELLOS Y PARA ELLAS

CONSULTORIO *por la Dra.* Herminia Planas

Secretos de una Parisién ::-:: Conócete a tí misma

PUDIERA SER

Pudiera ser que todo lo que en verso (he sentido
No fuera más que aquello que nunca (pudo ser,
No fuera más que algo vedado y re- (primido
De familia en familia, de mujer en (mujer.

Dicen que en los solares de mi gente, (medido
Estaba todo aquello que se debía (hacer...
Dicen que silenciosas las mujeres (han sido
De mi casa materna.. ¡Ah, bien (pudiera ser...!

A veces en mi madre apuntaron (antojos,
De liberarse, pero, se le subió a los (ojos
Una honda amargura, y en la sombra (lloro

Y todo eso mordiente, vencido, mu- (tilado,
Todo eso que se hallaba en su alma (encerrado,
Pienso que, sin quererlo, lo he li- (bertado yo.

Anfonsina STORNI.
(Argentina)

"TARSALIA".

Puede mandar sobre franqueado con dirección escrita clara en el sobre para remitirle copias de canciones solicitadas. (Sírvase recordar el asunto)

"VIBOREÑA".

La loción MADAME LUCIE, no contiene grasa ni alcohol; la puede usar con toda confianza. Su preparación es científica y sus ingredientes no son nocivos a la salud, al contrario; quita las impurezas de la piel y deja el cutis completamente terso. Su aplicación es fácil. Al comprar el frasco, vea personalmente a Madame LUCIE en su salón de belleza, calle **Neptuno 140** entre **Lealtad** y **Escobar**, que le hará la primera aplicación gratis.

Le recomiendo los **polvos** para la cara, en todos los tonos naturales de la piel. **Polvos Madame Biedak**. Teléfono: **"A-9327"**

CONOCIMIENTOS UTILES

Para quitar manchas de grasa se pone la hoja manchada entre dos trozos de papel secante, y por encima se pasa una plancha caliente. Se repite la operación, cambiando el papel secante hasta la desaparición de la mancha.

"TREINTA AÑOS"

El cabello virgen, es decir el cabello que no ha sido teñido, debe lavarse cuidadosamente, usando para ello agua tibia y un buen champú o jabón puro y, después de bien limpia la cabeza y completamente secado el cabello, aplíquese las GOTAS DIVINAS.

Otros informes y folletos en español, en la "Internacional Drug Store" bajos del Hotel Plaza. (Distribuidor general de "Gotas Divinas", el doctor R. D. Lorié.)

SRA. MARIA C.

Las **manchas negras de las manos**, en personas de edad, desaparecerán con **un solo pomo de la Crema "EGROJ"**

El fresco vale **solo un peso**, en peluquerías, sederías, perfumerías y en "La Gafita Moderna", **Neptuno 180**, teléfono **"U-1235"** (Si se ha de mandar al interior de la Isla, el frasco de **Crema Egroj** costará cuarenta centavos más, para el franqueo) Total: $1.40.

LA MODA 1930-1931 CON SUS CUALIDADES Y DEFECTOS

Esta nueva moda llega con muchas trampas para las mujeres; son trampas que carecen de previsión. Su estilo es más romántico y pintoresco que los de estos últimos años pero se trataba de un romanticismo que no se aviene con los pliegues y adornos, los encajes y vuelos de los tiempos denominados románticos.

Muchas mujeres, ajustándose mal a la nueva corriente en boga, han caído, por una falsa concepción de la moda en desagradables errores. Hay quien luce por las calles faldas que arrastran, que se enredan en los tobillos. Hay mujeres que llevan el talle alto, demasiado elevado y harto ajustado o demasiado bajo y harto suelto, prestando escasa atención a las leyes de la proporción. No faltan mujeres que bailan con vestidos que barren el piso, desgarrándolos y arrugándolos con los propios zapatos y bajo los pies de azorado compañero.

También las hay que llevan los cabellos crecidos en rizos que se escapan debajo del sombrero, en completo desorden: y tampoco faltan las que llevan los sombreros nuevos, con unas mechas de cabellos ne la frente. Hay mujeres qu siguen usando la melena lisa y corta de antaño con los vestidos de este año, y otras que con los elegantes pero reveladores vestidos actuales, no llevan faja alguna un corsé de talle bajo, que forma arrugas en la cintura. Y por último, hay otras que lucen con los trajes de calle, alhajas de pésimo gusto, fabricadas para acompañar un conjunto de playa...

ANTOÑICO.

Para la caspa y pelo, puede usar la POMADA LILIANA. Friccione su cabeza perfectamente por las noches con POMADA LILIANA. Esta operación repítala todas las noches y tenga contancia, que es lo principal.

"DESESPERADO".

El uso constante de los POLVOS AMMEN'S; para su salpullido es inmejorable.

Pida Polvos AMMEN'S en farmacias, departmaento de perfumería de nuestras mejores tiendas (de la capital y del interior) El precio corriente de este **polvo vegetal**, fresco y agradable, es de 30 cts. (treinta centavos) refiéralos a cualquier otro de talco, por perfumados que sean. Estos **polvos Amenn's** nunca causan irritación.

SYLVIA DARNA

Puede, al igual que "Tesalia", remitir **sobres franqueados** para mandarle copias de las canciones que solicitan. (Entiéndas por **sobre franqueado**, un sobre de regular tamaño, con sellos por tres centavos, **pegados esquina superior** derecha de dicho sobre y la **dirección escrita en él** con **letra clara**) Los sobres que lugean **en blanco** y el **sello suelto**, hacen **más difícil** la contestación. Además... piensen mis amables lectores que si a ellos les falta tiempo o paciencia para llenar ese pequeño requisito, ¿qué no me sucederá a mí, que he de contestarles a todos? ¡Por favor!

COMPARACIONES Y ADIVINANZAS

¿Qué dos oficios se hacen la competencia? El de campanero y el de fotógrafo; porque si el campanazo **toca**, el fotógrafo **re-toca**.

"Cuál es la nota musical más joven?"— El **re...pollo**.

"¿Cuál se el animal más alegre?"— El burro, porque se imposible que **se-a-burra**.

"¿Cuál es el perro más barato?"— El **can-dado**.

"ACEITUNA" (Sgo. de Cuba.

Puede usar la loción FIJA-ONDAS, con toda confianza. Como le indica su nombre, asegura las ondas del cabello por todo el día y con el uso continuado de esa loción logrará adquirir el ondeado natural. (No perjudica en nada, pues se trata de una composición sencilla, de base vegetal) El frasco vale un peso en la Habana, y cuarenta cts. más, si se ha de mandarse por correos. (Total: Un peso cuarenta) Peluquería MICHAEL, San José No. 5, Habana.

DE COCINA.

GUINEA AL CHOCOLATE

Una vez limpia y bien preparada la guinea, se corta en trozos y se echan en agua hirvinedo por espacio de tres o cuatro minutos para que se escalden y cuando hayan escurrido se ponen al fuego en una cacerola, con su correspondiente manteca, perejil picado, cebolletas y champiñón, añadiéndole una vez rehogado todo, una cucharada de harina, unas rajas de canela y clavos de especies cubriéndola con caldo, luego cuando se han cocido se ponen en la fuente los trozos de ave, añadiéndole a la salsa chocolate rallado en cantidad de seis onzas, dos yemas de huevo batidas y una copa de vino generoso, dejándose cocer unos minutos y se echa la salsa sobre la guinea, pudiendo hacrese este plato lo mismo con una gallina de corral o pollo.

(Del libro "El Cocinero Cubano")

Elegante y práctico. Para todo andar.

LOS TRASPASOS DE AUTOMOVILES HECHOS

En el Departamento de Gobernación del Distrito Central, fueron legalizados ayer los siguientes traspasos de automóviles:

Arquímides Merger a Gervasio Valdés, un Chevrolet, chapa 24896; Malet, Pedret y Compañía, a Alvarez Mena y Compañía, un Dodge Brothers, chapa 8426; José García a María G. García, un Buick, chapa número 18187; León E. Grabatein, a José Pérez, un Chevrolet, chapa número 43744 y un Chrysler chapa número 44084; José Bulnes, a Marcial Lorenzo, un Buick chapa 17489; Arturo Velazco, a Rosendo Bustelo, un Buick, chapa 43384; Compañía Nacional de Automóviles, a Alaricc Fernández, un Ford chapa 25680; María Manzano, a Alfonso Ibaseta, un Hispano Suiza, chapa 17593; Lawrence B. Ross, a B. P. Bencomo, un Chevrolet, chapa 42106; Laurence D. Rose a María Llata, un Chevrolet chapa 2384; a R. Concepción, un Chevrolet chapa 4263; Juan J. Perez a Zoilo L. Peña, un Ford chapa 26443; R. B. Peña, a Francisco Moleiro, un Chevrolet, chapa 42873; José L. Pérez a Eugenio Pereira, un Chverolet chapa 26079; Fermín Castro, a Luis Casarrubias, un Chevrolet, chapa 1898; Pedro Paredes, a Hernando Rosas, un camión Ford, chapa 12488; Francisco Fernández, a Santiago Fernández, un Buick, chapa 41901; Francisco Fernández Havia a Manuel González, un Buick, chapa 42945; Casa Merson, a José Jiménez, un Ford, chapa 2735; Compañía Nacional de Automóviles, a Oscar Zerayo, un Buick, chapa 55294; Sabino Villanueva, a Roberto B. Peña, un Chevrolet, chapa 42527; Plá Aixalá y Compañía, a Francisco Duque, un Packard, chapa 56809; y Mario J. Castañeda, a Pedro Roura, un Crysler, chapa 43305.

3 GRANDES PERIODICOS POR 1.60 Al mes
DIARIO DE LA MARINA
INFORMACION y ORBE : Llame al A-2425

Nuevos Modelos Finos
Sombreros de Verano en Panamá
Lake, Lino, Chantu y otras pajas
de última Moda. Solo por 5 pesos.
"LA MIMI".— AMISTAD No. 61.

una nueva idea

Permítanos demostrarle como

EL SOL DEL CANADA
(Sun Life Assurance Company of Canada)

puede proteger y cuidar de los últimos años de su vida. Con nuestro plan de PENSION verá qué fácilmente podemos proteger su vejez contra la miseria y la caridad pública.

Su pensión puede empezar a la edad de 50, 55, 60 ó 65 años

PIDA INFORMES REMITIENDO EL ADJUNTO CUPON, DEBIDAMENTE COMPLETADO

Sr. H. A. Chisholm, Gerente,
EL SOL DEL CANADA,
Apartado 934, Habana.

Sin obligación de mi parte, sírvase enviarme detalles de su PLAN DE PENSIONES descrito en este anuncio.

Nombre. . . . . .
Dirección. . . . . .
Ciudad. . . . . .

¿Qué será? 60 1/61 Sume bien, y ganará

Antes y después de tomar las saludables
PILDORAS ORIENTALES
Aún la mujer flaca engruesa y promueve el bello desarrollo de su busto si toma las PILDORAS ORIENTALES. Hermosean y embellecen, hacen atractivos a las damas.
PIDALAS EN BOTICAS. Folleto descriptivo. Dep. P. Orientales. Apartado 1244.

ANUNCIESE EN EL Diario de la Marina

POR $2.00 SEMANALES, puede adquirir este juego

«LA PROTECTORA»
CAO Y OTERO
Muebles a Plazos y en Alquiler.
Belascoain 69 y 99½. Telf. U-3145.

VELMA

SÁBANAS VELMA
Fábrica: INDUSTRIA 129.
Pídala en todos los establecimientos de la República.

CELEBRARA JUNTA LA UNION LABORISTA HOY

La doctora Bertha Darder y Babe, secretaria general de la Unión Laborista, ha convocado a todas las afiliadas para que asistan a la reunión que han de efectuar hoy a las cuatro de la tarde en el local social sito en Obrapía 35.

HABANERAS

GEORGINA CORTES

NUEVO COMPROMISO

Doble mi felicitación.
Cordial, afectuosísima.
Es para una señorita de singulares encantos, muy delicada, muy graciosa.
¿Cuál otra que Georgina Cortés?
La adorable Georgina.

Esta de días en la festividad que para hoy anuncia el calendario católico.

Además, coincidiendo con su santo, será pedida la mano de la señorita Cortés para el apuesto y simpático joven Enrique Tovar y Lobe.

Petición que a nombre de su hijo formularán esta tarde el distinguido doctor Enrique Tovar y su interesante esposa Rosa Lobé ante los padres de tan bella señorita, el querido ingeniero Rafael Cortés y señora, la gentilísima Georgina Aballí, que también celebra su santo en esta fecha.

Hasta el hotel **Palace**, la residencia de sus padres en el Vedado, llegarán felicitaciones innumerables para la señorita Cortés.

Por sus días.
Y por su compromiso.

DE DIAS

GEORGINA ZALDIVAR DE FERNANDEZ

Un saludo.
En la festividad del día.
Es para una dama dotada de singular belleza, airosa, gentilísima.
Quiero referirme a la señora Georgina Zaldívar, esposa del Vicepresidente de la **Cuban Telephone Company**, el muy atento y muy cumplido caballero José Agustín Fernández.
Se verá muy festejada.
Con todas las satisfacciones.
Hasta la elegante residencia de la señora Zaldívar de Fernández, en la Víbora, llegarán innumerables mensajes de felicitación.
No recibe.
Por razones de duelo.

SAN JORGE

Jorges y Georginas.
¡Cuántos a felicitar!
En primer término Georgina Giquél, la bella señora de Silva, perteneciente a nuestra mejor sociedad.
La señora de Silva está empeñada actualmente en la creación de un Campamento de Niñas en la Playa de Varadero.
Por dos meses.
Julio y agosto.
Asunto éste que por el singular interés que reviste prometo dedicarle especial atención.
Las jóvenes señoras Georgina Pagés de San Bartolomé, Georgina Portela de Hartman, Georgina Espinosa de Villalta, Georgina Manrara de Forns, Georgina Roura de Romero y Georgina Delgado de Pulido.
Georgina Ebra, la señora de López Oña, la cual por razón de un reciente y sensible duelo no podra recibir.
Georgina Serpa de Arnoldson, distinguida esposa del Cónsul de Suecia, a la que me complazco en saludar especialmente.
No recibirá.
Lo que traslado a sus amigas.
Georgina Sueiras de Estraviz, Georgina Barnet de Armas y la interesante Georgina Mojarrieta viuda de Colón, a cuyas amigas diré que no podrá recibir.
Georgina Ramírez, distinguida esposa del culto doctor Eduardo Escasena, consultor legal de Palacio.
Georgina Chávez de Mestre.
Georgina Almirall de Casals.

(Continúa en la pág. SIETE.)

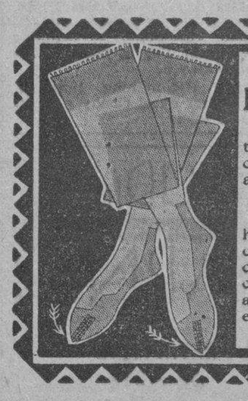

EL AJUSTE DE LAS MEDIAS
Hoy, como nunca, es necesario mostrarse exigente en el ajuste de las medias. Para garantizar una perfección de ajuste como usted nunca ha soñado,
VAN RAALTE
ha introducido una innovación en la confección de medias. El FLEXTOE, delicada malla inserta a ambos lados de la media, elimina la más pequeña arruga y asegura un ajuste de guante en todo el empeine y en los lados del pie.
SE GARANTIZAN

Un traje de baño de doble servicio

La trusa moderna ya no es una manera discreta de tapar el cuerpo, sino una discreta forma de descubrirlo para que reciba por igual el beneficio del agua y el beneficio del sol

Desde luego, todos los nuevos trajes de baño que ha recibido «Fin de Siglo», tanto para señoras como para caballeros y niños, responden a esa doble utilidad.

Los presentamos en una gran diversidad de estilos, sin embargo, y en numerosas combinaciones - desde el traje de lana pura de color entero hasta el que combina, en el mismo material de lana inencogible, dos o más colores, simulando en algunos estilos pantalón y cinturón superpuestos

TODA CLASE DE ACCESORIOS PARA PLAYA

Gorros de Goma - Sacos de Goma - Zapatillas de Goma y de Madera - Cinturones - Salvavidas - Batas de Playa muy elegantes, para la salida del baño, etc.

Los surtidos de "Fin de Siglo" comprenden todas las marcas más acreditadas y presentan una considerable variedad de precios, tan bajos como los que rigen en las casas especiales para estos artículos.

fin de Siglo

El Dr. Ladislao Györi y Felden
Ha trasladado su consulta para la calle I esquina Avenida de Wilson, (Línea), Vedado.—Teléfono F-4444.

EL PARAISO DE CUBA
GRAN HOTEL DEL BALNEARIO
A 800 Pies de Altura.

Tómese Una Semana de Descanso y Goce de los Encantos de la Primavera

A dos horas y media de la Habana, en el centro de un valle encantador con un clima delicioso y aguas medicinales que le harán eliminar las toxinas del cansancio y de los disgustos y le curarán sus afecciones de las vías digestivas y urinarias. El más bello edificio del interior de la República. Gran Parque. Restaurant de primera clase. Habitaciones todas exteriores. Pensión completa incluyendo los baños y el uso de las aguas medicinales desde $3.75 al día.
Para los visitantes Table d'Hote excelente a $1.25 almuerzo y $1.50 comida.

EN EL GRAN HOTEL DEL BALNEARIO
SAN MIGUEL DE LOS BANOS
Pida las aguas de estos manantiales a sus únicos agentes. La Luna. Calzada y Paseo. — Teléfonos: F-6298 y F-1078. — Vedado. — Habana.

M.E.C.D. 2016

ESCENARIO Y PANTALLA

NOTAS

La temporada de Rambal. Anoche estrenó Rambal en «Payret» «El hombre que vendió el alma al diablo», obra que en muchos aspectos participa del género llamado «de magia», que tan gloriosa tradición tiene en nuestro teatro. Es claro que ha llovido mucho desde los tiempos en que el teatro de magia disfrutó de boga excepcional: pero precisamente la habilidad característica de Rambal está en revivir viejas tradiciones, acordándolas a los gustos actuales del gran público.

El público se interesó mucho en el desenvolvimiento dramático de «El hombre que vendió el alma al diablo», que es, sin duda, una de las obras más sugestivas del repertorio «sui géneris» de Rambal.

Convencido de que las obras de intriga, junto con las de tesis moral—ejemplo: «Los Miserables»—son las que más eficazmente mueven la curiosidad y la atención del público, Rambal anuncia para hoy la representación de una obra cuyo título ya dice su carácter. Se titula «El misterio de un crimen». Presentimos ya el asesinato perpetrado en la sombra, amparado en la impunidad de las circunstancias. Y junto al hecho infame, la sagacidad detectivesca haciendo luz en él.

Ya que hemos citado «Los miserables», diremos que Rambal volverá a poner mañana en escena la adaptación teatral de la famosa novela de Víctor Hugo.

Spaventa en el «Principal». Hablabamos ayer del empeño de Spaventa y de Jesús Tordesillas en repartirse, por mitad, las responsabilidades de una interpretación: la del Padre Josechó, personaje del sainete de Arniches «La tragedia de Marichu».

Pues bien, hoy tendrá efecto el curioso experimento en el teatro «Principal de la Comedia». Spaventa y Tordesillas pugnarán por apropiarse las esencias del personaje comunmente elegido, interpretándolo de manera alternativa. El público gozará, sin duda alguna, viendo como cada uno de estos artistas da su versión personal del tipo trazado por Arniches. Nada más interesante que ver cómo un temperamento histriónico filtra a su traves lo esencial de un personaje de ficción. El hecho, sobre ser divertido e hilarante, tiene a la vez cierto interés psicológico.

La presencia de Spaventa da un carácter extraordinario a la función de esta noche en el «Principal». Que terminará con una sesión de tantos. El aplaudido tanguista argentino se dispone a cantar los tangos que le pida el público. Cosa rara, pues por regla general los cantantes casi siempre suelen cantar los que les pide el cuerpo.

«En la calle». Hemos querido subrayar, porque creemos que lo merece, el esfuerzo de la empresa del «Principal» por ofrecer a nuestro público las novedades de más éxito en el extranjero. «Topacio», «Los andrajos de la púrpura» revelan este esfuerzo. De la primera se hizo una traducción especial. De la segunda, se pidió prontamente autorización a su autor para representarla en la Habana.

Ahora se montará otra obra que ha tenido gran resonancia en el extranjero. Nos referimos a la versión española de «Street Scene», que con el título de «En la calle» se estrenará mañana en el «Principal».

«Street Scene» es original del comediógrafo norteamericano Elmer Rice. En los Estados Unidos tuvo la obra una acogida excepcional, representándose consecutivamente durante un año. Mereció además el premio Pulitzer, recompensa teatral muy estimada.

«En la calle» pone de relieve un ángulo muy interesante del vivir neoyorquino. Estamos en un barrio humilde. Al fondo la casa de vecindad yergue su mole. Gente de toda condición vive en esa casa. Hay en cada familia un drama. Drama en potencia, que a veces reviste las apariencias engañosas del sainete, pero que no tardará en mostrarse con todo su patetismo, tan pronto se presente la triste coyuntura.

Rice ha reunido una serie de escenas populares de la vida neoyorquina, con ese realismo que es peculiar de los dramaturgos norteamericanos. Este es el mayor interés de su obra y lo que le dará un valor indudable de novedad a los ojos de nuestro público.

N. N.

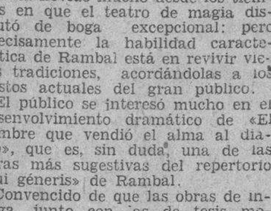

Cura el molesto sarpullido

Millones de madres han encontrado el Resinol como la panacea para conservar el cutis del Baby, claro y suave. Miles se asombran de su pronta acción. Aun cuando se trate de la eczema y del sarpullido. El Resinol es inofensivo. También para las personas grandes. Consiga un jarrito hoy y tantéelo. De venta en todas las droguerías.

Resinol

COMEDIA

HOY a las 9 y 15

Dos actores en busca de un personaje

SPAVENTA Y TORDESILLAS

En el Padre Josecho de

La Tragedia de Marichu

Después tangos por

SPAVENTA

MUSICA Y MUSICOS

Nuestra cordial bienvenida al ilustre pianista suizo Rudolph Ganz.

Llega en la mañana de hoy, en aeroplano desde Miami, para participar el domingo próximo en el concierto que a sus asociados ofrece mensualmente la Orquesta Filarmónica de la Habana.

Expresamente contratado por la Directiva para esta audición, que ha de marcar un jalón de gloria en el historial artístico de la entusiasta y emprendedora agrupación musical.

Y ya que a Ganz nos referimos, resulta curioso saber cómo se clasifica a este célebre pianista y director de orquesta.

Cierta vez, encontrándose en un grupo de amigos y admiradores, les hizo Ganz la siguiente pregunta: ¿«Dónde está el pintor que se atrevería a retratarme siguiendo las descripciones que de mí han venido haciendo los periódicos en los últimos años?»

Probablemente no existe otro músico contemporáneo a quien se le hayan puesto tantas etiquetas distintas y hasta contradictorias como a Ganz, las que revelan cuando menos, una curiosa catolicidad de gustos, personalidad y carácter.

Se le ha llamado «militar», «atlético», «un tanto encorvado», «saludable», «equilibrado», «delicado», «amable», «austero» y no ha faltado quien diga que «se gana a su auditorio, con la mirada aun antes de empezar a tocar». Otros han dado en describir su aspecto semejándolo a «un hombre de negocios», «un diplomático», «un banquero», «un general vestido de paisano», «un magnate ferrocarrilero». Se ha leído de él que es «el Kitchener de los pianistas», «el Rey de los intérpretes de Liszt», «el verdadero apóstol de Beethoven», «el propugnador agresivo de lo nuevo». Para unos es «un clásico», para otros «un modernista»; para éste «un amante de las acrobacias del piano»; para aquel «demasiado noble para descender a la pirotecnia pianística». «Toca, como cantaba la Melba», «como representaba Mansfield», él «el poeta del piano», «el poeta-filósofo»; es «académico», es «romántico». Ora se le encuentra «agresivamente personal en sus interpretaciones», ora se afirma de él «que es incapaz de falsear el pensamiento del compositor». Ya se le llama «el más aristocrático de los artistas», ya se destacan «sus modales democráticos».

En que quedamos.

En resumen, Ganz es Ganz, y nada más que Ganz.

Apenas conocida la noticia de que Pepito Echániz, nuestro concertista aplaudido por todos los públicos, se proponía ofrecer un curso especial de verano, muchas personas interesadas en dicho curso se han apresurado a solicitar informes. Como este curso es para un numero limitado de alumnos, por tratarse de clases individuales, se aceptarán las inscripciones en el orden que sean recibidas hasta llenar el número fijado.

Cinco meses durará este curso, comenzando el 4 de Mayo en el Studio de Echániz, abierto en B núm. 141 altos, esquina a 15.

En relación con el joven artista cubano diremos que continúan los preparativos para su gran recital del sábado 16 de Mayo en el Auditorium.

Fiesta de arte que ha logrado despertar el interés de la sociedad habanera.

Se advierte principalmente en la demanda de localidades que ha comenzado a iniciarse con éxito.

«CONSERVATORIO IRANZO».—Este reputado plantel musical que dirige la señora Rosario Iranzo de Piquera, después de largos años de establecido en la calle de Lamparilla, ha trasladado su sede a la espaciosa casa de la calle de Amistad núm. 34 altos, donde ya se han iniciado nuevamente las clases.

En breve ofrecerá la dirección de este Conservatorio, una fiesta para celebrar la inauguración de su nuevo local.

Exitos en él deseamos a la señora Iranzo de Piquera.

Prepara Tina Farelli de Bovi, el concierto anual que ofrece la Filarmónica Italiana, que tan acertadamente dirige en unión del Maestro Arturo Bovi.

Señalado está el concierto para el jueves 14 de mayo por la noche en el Cine Riviera.

Oportunamente ampliaremos detalles.

N. B.

MARRUECOS

con MARLENE DIETRICH, GARY COOPER, ADOLPHE MENJOU

Paramount Picture

La nueva sensación de la pantalla

Todo hablado en INGLES con Títulos en ESPAÑOL

LUNES 27 al DOMINGO 3

ENCANTO

HOY PRADO 1¼ A 11¼ - 30-40-60-20

WARNER BROS. presenta

AMOR DE DIOSA

"Golden Dawn"

WALTER WOOLF, VIVIENNE SEGAL, ALICE GENTLE, NOAH BEERY, LUPINO LANE

Exótico drama musical de las selvas africanas.

El conflicto de unas feroces pasiones - el romance de un amor pleno de juventud - espectaculares escenas de esplendor barbárico - magníficas voces de los mejores cantantes del mundo.

LUNES 27

Por una semana

¡INIMITABLE!... ¡IRRESISTIBLE!

MARILYN MILLER

LUJO, TRAJES, AMOR, ELEGANCIA

La fascinadora actriz de SALLY en su último triunfo

Sunny

ESCENA

PRINCIPAL: A-6737. Función Tarde y Noche.

Un gran programa anuncia para hoy el «Principal». En la tanda elegante de las 4.30 se pondrá en escena la obra de Benavente «Los Andrajos de la Púrpura», creación verdaderamente genial de Antonia Herrero. Por la noche a las 9.15, habrá un programa extraordinaria. Spaventa, el Rey del Tango, compartirá con Tordesillas el papel del Padre Josechu, de la comedia de Arniches «La Tragedia de Marichu». Después Spaventa cantará tangos a granel.

NACIONAL: A-3730. Hoy, Estreno de «Tarakanowa».

Se estrena hoy en el Teatro Nacional la suntuosa película «Tarakanowa», obra en la cual se ha puesto a contribución la experiencia y la inspiración de los directores de escena y maestros de música y todos los recursos que pueden allegarse mediante la inversión de dos millones de dólares. Otro aliciente tiene hoy el programa del «Nacional». La reaparición de la notable bailarina española «Elia de Granados», quien dará a conocer al público estrenos de los bailables más aplaudidos en España este año y presentará, además, una valiosa colección de toilettes, confeccionadas, según sus propios diseños y sugestiones, por la Maison Saint Jean.

PAYRET: A-7157. «El Misterio de un Crimen».

Un suceso teatral constituye la presentación de «El Misterio de un Crimen» esta noche en «Payret». Es la obra sensacional del género policial plena de interés dramático. El drama se divide en cinco cuadros: 1, Una extraña llamada telefónica; 2, En las garras de la fiera; 3, El misterio del crimen; 4, El criminal está en la alcoba; 5, Resultado de la extraña aventura. Luneta, un peso; tertulia 30 centavos; butaca 80 centavos.

Mañana, a petición, «Los Miserables».

PANTALLA

CAMPOAMOR: A-7054. «Africa Habla». Los Murray.

Hoy, el estreno de la emocionante producción «Africa Habla» que no es una película de animales salvajes solamente, sino la reproducción de las aventuras y romance de unos expedicionarios que atravesaron el Africa. Además, en los turnos elegantes de 5 y media y 9 y media, primera y única presentación en la Habana, antes de ser presentado en el Teatro Palace de New York, del gran espectáculo titulado «En la Habana», con los eminentes bailarines David-Hilda Murray y la orquesta de los Hermanos Castro, con catorce profesores. El programa se compone de varios números, sobresaliendo «En una playa tropical», «Lupe», Canción por el Duelo Habanero, «Flirt en la playa» por The Murray, «María La O», por la Orquesta; «Estilo americano», gran jazz y Roses of Picardy, por The Murray.

Un gran espectáculo y a los precios de costumbre. Campoamor, consecuente con su público, ha querido tener el honor de presentar este notable conjunto donde aparece la primera orquesta cubana, que va directamente a los Estados Unidos, contratada para actuar durante 30 semanas en los principales teatros.

El lunes, «Sevilla de mis amores», hablada en español, por Ramón Novarro.

«LUCES DE LA CIUDAD», EN «RIALTO».

Ya es sabido que la grandiosa película «Luces de la ciudad», de Charles Chaplin, se estrenará en el céntro y simpático teatro «Rialto». Esta película la última y mejor creación del actor más grande que ha tenido el cinema, llenará por muchos días la amplia y cómoda sala del cine que, según es sabido, tiene el sonido perfecto en cuanto a aparato parlante se refiere. «Luces de la ciudad» es un prodigio de arte, con una música deliciosa, original de Chaplin, que es músico artista y todo lo que, en resumen, puede ser un hombre de talento excepcional.

RIVIERA: F-2040. «Angeles Infernales».

En tanda de 5.15 estreno de «Angeles infernales», por Bert Lyon, sincronizada. Una revista y variedad Vitaphone. En la tanda corrida que empieza a las 8.15: «Dos amantes», de Ronald Colman y «Angeles infernales», revista y variedad. El sábado y domingo: «El Código Penal», en español, por Barry Norton. El 29: «Tierra de amor» y el 20: «Adiós».

REGINA: M-1407. «Un Romance en Sevilla».

Se estrena hoy una preciosa película en colores, con números musicales de genuino sabor español y con todo el encanto de las cosas andaluzas. Se titula «Un romance en Sevilla». Se completa el programa con el estreno de «Caras Cambiadas», de Marcela Albani y la variedad «Tú eres mi ideal». 10 centavos damas y niños hasta las cuatro. 20 todos después. Tertulia 10 centavos a cualquier hora.

Mañana estreno de «Cariño filial», de William Boyd.

RIALTO: M-1831. «Del Infierno al Cielo». En Español.

Sensacional es el estreno que hoy se ofrece en este teatro. Se trata de la película toda hablada en español «Del infierno al cielo», por Juan Torena y María Alba. Pocas películas de las dialogadas en nuestro idioma tienen como ésta un mérito tan excepcional. Pocas llegan al alma del público como ésta que el intérprete de «El Valiente» y «Del mismo barro» nos brinda ahora con el concurso de la valiosa y bella «María Alba». En todos los turnos de hoy se exhibirá, con comedia y revista.

NEPTUNO: M-2785. «Ben Hur». «Olimpia».

Hoy serán las últimas exhibiciones de la gran film de Ramón Novarro titulada «Ben Hur», sincronizada, con todos los efectos sonoros. Además «Olimpia», en español por José Crespo y María Alba. La matinée es de 2 a 7 p. m., 20 centavos antes de las cuatro; 30 después. Por la noche, a las 8 p. m.: «Olimpia». A las 9.30: «Ben Hur». 20 centavos antes de las 8.30; 30 después. Mañana, «Luna de miel».

El sábado y domingo «El Código Penal», en español.

TRIANON: F-2403. «Misterios de Media Noche».

En la matinée a las dos: «El misterio de media noche», por Betty Compson y «Río Ria», hablada en español por dobles. En las tandas de 5.15, 8.15 y 9.45, se exhibirá la interesante cinta «El misterio de media noche», revista sonora y variedad.

Mañana: «El sitio de Varsovia». El domingo gran matinée.

WILSON: U-5863. «Madame Satanás».

De 2 a 7 y de 8.30 a 11.30 p. m., comedia, revista, «Madame Satanás», grandiosa film de Kay Johnson y «Redención», por John Gilbert. A las 5.15: «Madame Satanás». Precios de costumbre.

Mañana «Angeles infernales», sensacional.

El sábado «La gran jornada», en español.

INGLATERRA: M-7069. «Don Juan Diplomático».

Función corrida de 2 a 11.30 p. m. Colosal programa para hoy: comedia, revista, la gran film «Don Juan Diplomático», en español, por Celia Montalván y «El rey del jazz» en español por Martín Galarraga. A las 5 p. m., comedia, revista y «Don Juan Diplomático». Mañana: «Los pecados de los hijos» y «De frente, marchen».

TOSCA: I-3099. «El Ultimo de los Vargas».

Hoy estreno de la film hablada en español por Jorge Lewis titulada «El último de los Vargas». Además la cinta de Charles Farrell «Pasionarias». El orden es: 5.15 y 9, revista, «Pasionarias», «El último de los Vargas». Luneta: 20 centavos; niños 15; balcony 15 centavos, por la tarde. Por la noche luneta 30 centavos, niños 20, balcony 15 centavos.

Mañana: «Un romance en Sevilla».

OLIMPIC: F-5501. «Fantasías de 1980».

En las tandas de 5.30 y 9.30 comedia, revista y la sensacional película «Fantasías de 1980», por El Brendel. 20 y 30 centavos. En tanda de 8.30, comedia y «El mundo al revés», por Edmund Lowe. 20 centavos. Colosal programa se ofrecerá mañana. Esté al tanto.

CUBA: M-8970. Programa en Español.

Programa todo en español será presentado a las cuatro y a las 8.15. Helo aquí: comedia, revista, «Drácula», por Carlos Villarías y «Don Juan Diplomático», por Celia Montalván. Precios populares.

Mañana «Monte Carlo» y «León de sociedad».

El sábado «Más allá de la muerte».

LIRA: M-1867. «Inocente o Culpable».

Gran programa se exhibe hoy en matinée y noche: comedia, revista, la film sincronizada de Buck Jones «El jinete solitario» y la gran película «Inocente o culpable», por Virginia Valli. Precios populares.

Mañana gran programa:

MODERNO: X-3306. «El Código Penal».

La grandiosa película hablada en español «El Código Penal», se estrena en este teatro. Va a las 5.30 con revista. Por la noche también acompañada de «La Torre Misteriosa». Luneta: 30 centavos; niños 20 centavos.

Mañana, el sábado y el domingo, «Madame Satanás», por Kay Johnson.

VERDUN: A-9206. «Nápoles, Tierra de Amor».

En honor de las damas y damitas colosal programa será presentado hoy. Comedia, revista, la gran film «Nápoles, tierra de amor», sincronizada. «La bodega», por un reparto especial y variedad Vitaphone. 10 centavos damas y niños. Por la noche caballeros 20 centavos.

Mañana: «La marcha nupcial»; «Entre la Tierr ay el Cielo» y «Dulce como la miel».

STUDIO WARNER

RETRATOS DE ARTE

O'Reilly 75 M-1256

3 GRANDES PERIODICOS POR 1.60 Al mes

DIARIO DE LA MARINA

INFORMACION y ORBE: Llame al A-2425

ENCANTO EMPRESA PARAMOUNT

1½-3½-5½-7½-9½

HOY HASTA EL DOMINGO

Un film Paramount todo hablado en español

CON CARMEN LARRABEITI, FÉLIX DE POMÉS, TONY D'ALGY

"TODA UNA VIDA"

REVISTA SONORA PARAMOUNT con las PRIMERAS y EXCLUSIVAS ESCENAS del TERREMOTO DE MANAGUA

TARAKANOVA

ESTRENO EN CUBA

HOY TEATRO NACIONAL

EL MAYOR EXITO DEL CINE SONORO

Por su argumento por su lujo, por su grandiosidad por su elegancia por su música constituye

TARAKANOVA

LO MAS SUBLIME DE LA CINEMATOGRAFIA

TARAKANOVA Edith JEHANNE

CONDE ORLOFF Olaf FJORD

La partitura del célebre compositor ANDRE ROBAUD es una maravilla de inspiración y efectos. La verá Ud. como si la orquesta estuviera en el escenario

VEA Y COMPARE

Distribuidores ATLANTIC FILM

CARTEL del DIA

TEATROS

NACIONAL (Prado y San Rafael)—Revista 1931 con números por Elia de Granados; Raquel Domínguez; Harold Lloyd cubano, etc. Revista comedia y estreno de Tarakavona.

PRINCIPAL DE LA COMEDIA (Animas 2).— A las 0.30: Los andrajos de la púrpura. A las 9.15: La tragedia de Marichu, por Spaventa y Tordesillas y Tangos.

PAYRET (Prado y San José)—Gran des espectáculos Rambal. A las 9: Una extraña aventura o El misterioso de un crimen. Por la gran Compañía de Rambal.

ACTUALIDADES (Monserrate y Neptuno)— Beneficio a Mercader: Amor ciego y Marina.

ALHAMBRA (Consulado y Virtudes) Primera tanda: Del coro al caño. Segunda: Chismes y cuentos. Tercera: Cásate Bartolo.

CINES

CAMPOAMOR (Industria y San José) A todas horas: estreno de Africa Habla, presentación de David and Hilda Murray y la orquesta de los hermanos Castro.

ENCANTO (Industria y San José)—A todas horas: Toda una vida, por Félix de Pomes.

RIALTO (Neptuno y Prado)—A todas horas: estreno de Del infierno al cielo, por Juan Torena y María Alba.

PRADO (Prado 70)—A todas horas: estreno de Amor de diosa.

REGINA (Galiano y Neptuno)—Comedia, Caras cambiadas y Un romance en Sevilla.

RIVIERA (23 y G., Vedado)— A todas horas: Angeles infernales.

NEPTUNO (Neptuno 103)— Tarde y noche: comedia, Ben Hur y Olimpia.

TRIANON (Línea 82, Vedado): Matinée: Revista, comedias, Río Rita y Misterios de media noche. A las 5.15, 8.15 y 9.45: Revista, variedad sonora y Misterios de media noche.

OLIMPIC (Línea y B, Vedado)—A las 5.30 y 9.30: Comedias y Fantasías de 1980.

CUBA (Suárez y Corrales)—A las 4 y 8.15: Revista, comedia, Drácula y Don Juan Diplomático.

ROJO (Monte y Antón Recio)— A las 5 y 8.14: Comedia, El dandy y Angeles infernales.

LIRA (Industria y San José)— Comedias, El jinete solitario y Inocente o culpable.

INGLATERRA (San Rafael 2)— Comedia, El rey del jazz y Don Juan Diplomático.

VIOLETA (Monte y Rastro)— Comedias, Cariño filial y Mujeres de lujo.

GLORIA (Vives y Cristina)— No hemos recibido programa.

TOSCA (10 de Octubre 541, Víbora) A las 5.15 y 9: Revista, Pasionarias y El último de los Vargas.

MODERNO (Esquina de Toyo)—Comedias y El Código Penal.

VERDUN (Consulado 120)— Comedias y El Código Penal.

VERDUN (Consulado 120)— Revista, comedias y Tierra de amor.

IMPERIO (Consulado 116)— Revista, comedias, La señora se da.

LARA (Prado y Virtudes)— Revista, comedias, Cariño que mata.

MONTE CARLO (Prado 117)— Revista, episodios, Un hombre de suerte y Már dulce que la miel.

UNIVERSAL (Monte y Egido)— No hemos recibido programa.

NIZA (Prado 97)—De 1 a 11: Revista, comedias; Mamaita y El príncipe de Broadway.

LINDBERGH (Acosta y Compostela) —A las 8: Revista, comedia, Don de los hombres son hombres y El jugador de golf.

NORMA (Concha y Luyanó)—A las 5.30: Revista y Los saltimbanquis. A las 8.30: Revista, La hija en la cruz y Los saltimbanquis.

RIVOLI (La Sierra, Marianao)— A las 5.30: Revista y Sí, sí señor. A las 8.30: Revista, El gran gabbo y Sí sí señor.

FLORENCIA (San Lázaro y San Francisco: Comedias, Ensueños y El Valiente.

WILSON (San Rafael y Belascoaín) Revista, comedias, Madame Satanás.

HOY 30-40-60 CAMPOAMOR HOY NIÑOS 20

EL TEATRO DE LOS LLENOS

HOY HASTA el DOMINGO

UN GRAN PROGRAMA ESPECIAL

PRIMERA Y UNICA PRESENTACION DE UN ESPECTACULO MUSICAL Y BAILABLE EXACTAMENTE IGUAL A COMO SE PRESENTARA EN EL PALACE DE NEW YORK TITULADA

"EN LA HABANA" (IN HAVANA)

con los eminentes bailarines

DAVID-HILDA MURRAY

y la magnífica orquesta de 14 profesores

HERMANOS CASTRO

PROGRAMA

"En una playa tropical" "Lupe" "María la O" "Flirt en la playa" "Son" "La comparsa" "Estilo americano" "Roses of Picardy"

Y EL ESTRENO DE LA MAGNIFICA PRODUCCION

AFRICA HABLA

PELICULA COLUMBIA SONORA de la vida de los densos y terroríficas selvas africanas

ROMANCE EXTRAORDINARIO

Sensualismo - Odios - Escenas jamás vistas Sonidos nunca oídos Emociones desconocidas

¡VAYA COSTURAS!

VITI

¡MAS COLOSALES!

RIALTO

HOY JUEVES DE MODA

Monumental Estreno en Cuba

Exito grandioso de la FOX

EL DRAMA MAS HERMOSO Y EMOCIONANTE QUE SE HA LLEVADO AL LIENZO

DEL INFIERNO AL CIELO

por JUAN TORENA ★ MARIA ALBA

La mejor película hablada en ESPAÑOL

EN TODAS LAS TANDAS 30¢ 40¢ 60¢

EL ORO FUE SU RUINA EL AMOR SU REDENCION

UN AMOR QUE PRUEBA SER MAS FUERTE QUE EL VENENO DE ORIENTE

JUEVES 30 DIA DE MODA ESTRENO

GLORIA SWANSON en VAYA UNA VIUDA

Preciosas canciones Rica exhibición de 30 modelos de trajes de las modas de PARIS

En preparación la gran producción EL COLLAR DE LA REINA

BASADA EN LA FAMOSA NOVELA DE ALEJANDRO DUMAS (PADRE)

M.E.C.D. 2016

COCINE CON CARBON VEGETAL

Recibimos órdenes por teléfono los DOMINGOS inclusive.

SACOS TAMAÑO AZUCAR $1.60

PELLEYA

(Marca Registrada)

M-9935 -- Edificio Bacardí

COMENZO LOS ESCRUTINIOS LA JUNTA ELECTORAL DE LA PROVINCIA VILLAREÑA

SANTA CLARA, abril 22. DIARIO. Habana.—En la mañana de hoy la Junta Provincial Electoral, presidida por el doctor Joaquín Navarrete, los miembros ex-oficios doctores José Enrique Espinosa y Severo García Pérez, actuando como secretario el doctor Angel Rodríguez Fariñas, y con asistencia de los miembros políticos de los Partidos Liberal, Popular y Conservador, señores Arturo Anido, José A. Pascual y Alfredo Palenque, dió comienzo a los escrutinios de las elecciones celebradas el día 20 en los 34 Colegios de la Provincia de Santa Clara, las cuales, como es sabido, había sido anuladas por la Audiencia.

Comenzó su labor la Junta por los Colegios de Calabazar de Sagua, habiéndose examinado toda la documentación y leyéndose los informes por los Inspectores Municipales.

Por la tarde comenzaron a escrutarse los tres colegios de ese término.

ARMANDO A. MACHADO.

ORDENE sus FLORES a Casa Trías

F-4338 -- F-2514
F-2824 -- F-4341

SEÑORITA HERIDA GRAVE POR UN CAMION, EN SAN ANTONIO DE LOS BAÑOS

SAN ANTONIO DE LOS BAÑOS, abril 22, DIARIO, Habana.— Encontrándose en la tarde de hoy la señorita Clara Estrella Ortega y Sosa, natural de esta villa, de 13 años de edad, en la casa situada en Avenida de Guas 21, en momentos que pasaba un camión manejado por el chofer nombrado Manu el Hormazza, hubo de perder éste la dirección, yéndose contra la casa de referencia, recibiendo dicha señorita una grave herida en la cabeza y otra en la mano derecha, así como distintas escoriaciones, diseminadas por el cuerpo.

Trasladada a la Casa de Socorros fué asistida por el doctor Antero Rivero.

El chofer Hormazza se encuentra detenido. El Juzgado actuó tan pronto tuvo conocimiento de lo caso.

ESPECIAL.

¿Qué será?

60 / 1 / 61

Sume bien y ganará

UN NIÑO DE 8 AÑOS SE LESIONO GRAVEMENTE AL EXPLOTAR UN FULMINANTE

GUANABACOA, abril 22. DIARIO. Habana.— En el Centro de Socorros fué asistido esta noche el menor, Onofre Díaz Brito, de 8 años de edad y vecino de Campo Florido, de una herida grave por disparo de proyectil de arma de fuego, en la mano derecha, con pérdida de los dedos pulgar e índice, la que se causó, según explicaron sus padres, al explotarle un fulminante que encontró en el patio de su casa y golpearlo con una piedra.

Dicho niño ingresó en el Hospital Civil para practicársele una operación quirúrgica.

Fco. CORTES, corresponsal.

Faja Esbelta Llorens

MODELO PATENTADO

MARCA REGISTRADA

TALLE ALTO

UNICO MODELO EN CUBA MODELADO A SU CUERPO

Señora: La mala visión y falta de líneas de su cuerpo, es debido a la faja que usted usa. La Faja Esbelta Llorens es la única que la hará esbelta; la única que recoge el estómago y vientre, es muy cómoda.

Mandamos al interior. Precios desde $4.00.

Unico fabricante

Obispo 97 Frente a «La Francia» A 9460

LAS mujeres que sufren las molestias consiguientes a los trastornos menstruales deben probar el antiquísimo Tónico de la Mujer—

CARDUI

La Aristocracia de las Aguas de Colonia

D'LIMA

DE VENTA en TODAS PARTES

Para Pedidos: San Rafael 26 -- Teléfono A-5525

HABANERAS

(Viene de la Página CINCO)

SAN JORGE

Georgina Galainena, la linda Georgina, esposa del doctor Carlos Pernia, director del Hospital del Rincón.

Georgina Domínguez, gentil esposa del distinguido ingeniero Estéban Rodríguez Castells, catedrático de la Universidad.

Georgina Pi, la joven e interesante señora de Bosch y su hija tan encantadora, Georgina, el amor y la alegría de su hogar.

Una ausente.

Georgina B. de van de Griendi.

Hija del ex-Ministro de Cuba en el Brasil, doctor José Barnet, la cual se encuentra residiendo desde su boda en Holanda.

Georgina Collazo, elegante y bella esposa del doctor Rogelio Betancourt, joven y conocido abogado.

Una interesante dama.

Gentil y airosa.

Es Georgina Callahan, la señora de Balparda, que no lo celebra ni recibe por tener proyectado pasar el día en el campo.

En esta fecha celebra su santo una joven y gentil señora, Alejandrina Larín de Bustillo, a la que deseo todo género de venturas.

Señoritas.

Una en primer término.

Nena Gutiérrez Caso

Es Nena Gutiérrez Caso, muy graciosa, muy buena y muy bonita.

Hija de una caritativa dama, Rosa Caso viuda de Gutiérrez, ha recibido una educación esmeradísima.

Posee idiomas.

Y es devota de las bellas artes.

Georgina Hiraldez, Georgina Martín y la encantadora Georgina Román y Rodríguez Sigler.

La doctora Georgina Shelton.

Airosa y bonita.

Yo me complazco en saludarla con la expresión de mis mejores deseos por su felicidad.

Georgina Crespo de Sausa.

Encantadora.

Además, Georgina Caos, Georgina Villaespesa, Georgina Coello, Georgina López Callejas, Jorgelina Mena, Georgina Aldereguía y Georgina Prieto.

Georgina la Villa.

Georgina Tavío.

Georgina Radillo, Georgina González Reboull y Georgina Le Roy y Gálvez.

Georgina San Martín y Aballí, encantadora criatura, la sobrina predilecta de la distinguida dama Alejandrina San Martín de Peña.

Georgina Seva y Mozo.

Muy bonita y muy graciosa.

Y por último, Georgina Alcover, sagüera tan gentil como graciosa, a cuyas amigas diré que no recibe.

Los Jorges.

Un grupo de médicos.

Los doctores Jorge de la Vega, Jorge L. Dehogués, Jorge Chaple, Jorge Fortún, Jorge Castellanos, Jorge Seva y Jorge Le Roy, Secretario de la Academia de Ciencias.

El doctor Jorge Ponce, de alta reputación por su saber, su experiencia y sus éxitos profesionales.

Y un distinguido especialista, de señalada notoriedad, que es el doctor Jorge R. Muñiz.

Mr. George Millington, caballero tan culto y tan cumplido, al que hago llegar mi saludo de felicitación hasta su antigua residencia del Tulipán.

Otro grupo.

Todo de abogados.

Primeramente, el Registrador Mercantil de la Habana, el buen amigo y caballero excelente Jorge A. Bolt, Secretario de la Presidencia en tiempos de Don Tomás Estrada Palma.

Jorge Albarrán, Jorge Casuso, Jorge L. Ruiz y Cerda, Jorge Garganta, Jorge López y el distinguido representante Jorge García Montes.

No olvidaré entre los abogados al que es un orgullo de nuestra juventud intelectual, el culto literato y conferencista brillante doctor Jorge Mañach, mi amigo tan admirado y tan querido.

Además, el doctor Jorge Diago y Govín, entre el grupo de abogados.

Un querido compañero de redacción, el culto y talentoso Jorge Roa, profesor de la Universidad de la Habana.

Jorge Portela y García, Jorge Aballí, Jorge Rodríguez, Jorge A. Bombalier, Jorge Chaple, Jorge Lay y el simpático Jorge Raúl Ponce.

Un joven y distinguido profesor dental, el doctor Jorge Warner, que tiene abierto su gabinete, junto con su señor padre, en O'Reilly 112.

El doctor Jorge Alacán.

Jorge de Cubas.

El teniente Jorge E. de Moya.

Jorge Govantes, el joven y diligente corredor, que acaba de trasladar sus oficinas a la casa de San Juan de Dios número 1, la cual ha sido reedificada, bajo su dirección, al estilo arquitectónico del Mediterráneo.

Jorge Alonso y Patiño, un joven muy estudioso y muy inteligente.

JORGE LUIS HORTSMANN

ONOMASTICO

Caricaturista.

Hábil dibujante.

Y una verdadera especialidad, con la que se ha creado un nombre, como diseñador de muebles.

He ahí a Jorge Luis Hortsmann y Manrara, joven correcto, muy cortés y muy sociable.

Está de días hoy.

En la festividad de San Jorge.

Pasará un día de grandes y completas satisfacciones el simpático joven a quien mando mi felicitación.

Es cordial.

Además de cariñosa.

ahijado de mi amigo queridísimo José Manuel Casanova, hacendado de alta nombradía.

Jorge Toledo y Alvarez

Un niño encantador.

Jorge Toledo y Alvarez.

El amor y la alegría de sus padres, el notable especialista doctor Cándido Toledo Osés y su bella y gentilísima esposa Tete Alvarez Mon.

En la casa familiar de la calle 30, entre Quinta y Septima, del Reparto Miramar, tendrá una piñata esta tarde para el grupo de sus amiguitos íntimos.

Jorge Hyatt.

Jorge Luis Echarte.

Jorge Gallardo.

Jorge Entenza.

Jorge Barraqué.

Jorge Rico y Pichardo.

Jorge Navarro, joven y distinguido ingeniero, al que felicito especialmente.

Jorge Cabarga, simpático y correcto joven, hermano de José Antonio, amigo muy querido.

Jorge Sedano y Lasa.

Culto escritor.

El joven ingeniero Jorge Brodermann, el conocido corredor Jorge Govantes y Jorge Sánchez Galarraga, del foro de la Habana.

Jorge Herrera, Jorge Pastrana y Jorge Hernández Volta.

Jorge Anckermann.

El compositor tan popular.

Un ausente, Jorge Bolet, el niño pianista, asombroso por su precocidad artística.

Un compañero del periodismo, el joven Jorge Rodríguez Walling, perteneciente a una distinguida familia de esta sociedad.

Jorgito, un jovencito simpático hijo de los distinguidos esposos Federico Morales y Otilia Bachiller.

¿Algunos más por felicitar?

Uno de casa.

Es el compañero tan admirado y tan querido Jorge Fernández de Castro, quien celebrará su santo junto con la hijita de su idolatría, la encantadora Georgina.

Un día feliz.

¡Séalo para todos!

RIALTO

Día de moda.

Es hoy en Rialto.

Tarde y noche, en las tandas elegantes, brillará un público numeroso.

Y distinguido.

Público selecto.

Como siempre, siguiendo tradicional costumbre, habrá estreno de cinta en dichas tandas.

Reservada queda para la edición de mañana la reseña de la concurrencia.

El concurso social.

Tan brillante en Rialto.

EN LA CATEDRAL

Cultos de los jueves.

En honor del Santísimo.

Llegan con el de hoy al número duodécimo en la Santa Iglesia Catedral.

El adorno del altar, a cargo de la renombrada **Casa Trías**, lo costea la joven y distinguida señora Edelmira Zayas de Vilar.

Día grande para ella.

Aniversario de sus bodas.

UNION CLUB

Spaventa.

El Rey del Tango.

Como una deferencia especial a sus amigos del **Union Club** ofrecerá mañana un recital en aquellos salones.

Spaventa distraerá a los señores socios con la variedad de sus tangos.

Será por la tarde.

A las cinco y media.

DIAS

Un saludo.

Es de felicitación.

Recíbalo hoy, en sus días, el distinguido doctor Adalberto Meneses y Pantín.

Exaltado fué últimamente por el Honorable Jefe de la Nación al cargo de Subinterventor de la República.

Tenga un día feliz.

Como bien se lo merece.

GRAND DINER

Una comida anoche.

De un grupo selecto.

Celebrada a las nueve y media en el hotel **Plaza** en honor de Mr. y Mrs. Warren Joseph Bennett.

Con los festejados tomaron asiento en la mesa seis distinguidos matrimonios.

Mr. y Mrs. Jacques Pierre Du Vinage.

Mr. y Mrs. John Adrew Kelly.

Mr. y Mrs. Roy Coleman Austin.

Mr. y Mrs. Francis Ross Mac Mahon.

Mr. y Mrs. Paul James Miller.

Mr. y Mrs. Frank Joseph Chase.

La mesa, en forma de **U** lucía un decorado que era obra de **Milagros**, el aristocrático jardín.

De rosas Catalina Lasa.

Y alelíes azules.

YACHT CLUB

La temporada de verano.

Próxima a inaugurarse.

Será en el **Habana Yacht Club** con una gran fiesta el sábado nueve de mayo.

Fiesta de doble aspecto.

Comida y baile.

Se hará entrega de los premios a los ganadores del torneo de bridge que acaba de celebrar la elegante sociedad de la Playa.

Entre tanto seguirá el **té** de los sábados, siempre tan animado tan concurrido.

Para el inmediato tienen proyectado los profesores de la Orquesta de los Hermanos Castro presentarse con el mismo uniforme que lucirán en el **Palace** de Nueva York.

Uniformes vistosos.

Muy elegantes.

BODA INTIMA

En plena tarde.

Una boda hoy.

Es la de la doctora Ofelia González, catedrática del Instituto, y el distinguido joven José Antonio Villaverde y Kramer.

Se celebrará en la residencia familiar de la novia en Consulado número 30.

Boda íntima.

Con exclusión de invitaciones.

PATTERSON

En la mañana de hoy.

A primera hora.

OBJETOS DE ARTE

No puede usted imaginarse la cantidad tan grande de objetos de arte, propios para regalos, que hemos llevado al Departamento de San Miguel, todos con los precios infinitamente rebajados.

La Casa Quintana

LA CASA DE LOS REGALOS

Mathilde Cumont

Agnes y Patou, nos remiten sus últimas creaciones de SOMBREROS, los que forman preciosos conjuntos de elegancia y distinción.

Recibimos también una gran variedad de VESTIDOS para la temporada, ofreciendo copias de éstos y de los SOMBREROS a precios de situación.

PRADO 88 y su Sucursal en PRADO 96.

Medias de Seda "CUBA" Garantizadas

LA ISLA DE CUBA

LA CASA MAS POPULAR — MONTE 55-57 — LA QUE MAS BARATO VENDE

Servicio de Lunch en el Primer Piso

Bellas como el arco-iris

Esta es la calificación que corresponde a las sedas que acabamos de poner a la venta. Pocas veces se ha visto acierto igual en las combinaciones de colores, como el obtenido por algunos fabricantes en sus creaciones para la temporada de verano. Invitamos a las personas de buen gusto para que vengan a verlas en el departamento de sedas en la planta baja.

Shantungs de seda estampados en maravillosos dibujos a $0.90, 1.50, 2.25 y 2.50

Crepés de seda a listas, propios para trajes de sport a $2.25 y $2.50

Crepés de seda estampados, lindos dibujos combinados, de $1.75 a $1.20 y de $2.00 a $1.50

Sedas lisas

Shantungs lavables en 35 colores de moda a $1.00 y 1.50

Crepé oriental en todos los colores a $0.75, 0.90 y 1.10

Flat crepé lavable, fabricado para nosotros y de duración garantizada, más de 40 colores, rebajado por dos días solamente, de $1.60 a $1.30

Cualquier otra seda que desee puede pedirla en nuestro departamento de sedas, al fondo en la planta baja. Tenemos sedas para los más refinados gustos, y se venden a los conocidos precios de La Isla de Cuba.

SIRENA

Recuerde este nombre cuando necesite trajes de baño. 100% de lana pura, corte elegante, belleza de la línea. Fueron "impuestos" por las estrellas de Hollywood en las playas elegantes de California, y además se venden a la mitad del precio de marcas similares.

Somos agentes exclusivos para toda la república.

ESTABLEZCA LA COSTUMBRE DE TOMAR LECHE WARD

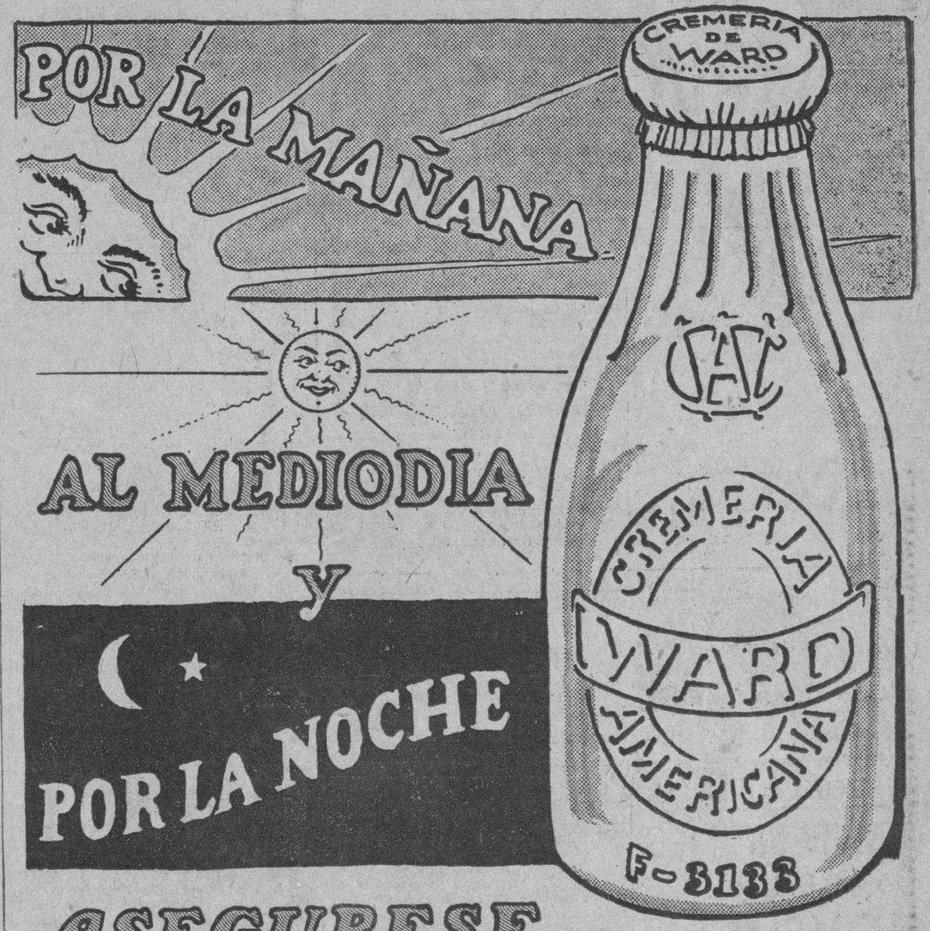

ASEGURESE DE QUE ES LECHE WARD

Deseamos ser su Lechero

Llegará el **Reina del Pacífico**, perteneciente a la **Mala Real Inglesa**, modernísimo barco de treinta mil toneladas.

Entre el pasaje que trae para esta capital cuéntase el doctor Guillermo Patterson.

Nuestro Ministro en Londres.

Trasladado al Brasil.

Viene con su distinguida familia para pasar una temporada entre nosotros antes de seguir viaje.

Reciba mi saludo.

De afectuosa bienvenida.

CULTOS AL NAZARENO

De viernes en viernes.

Por todo el año.

Vienen celebrándose los Cultos a Jesús Nazareno en la antigua Parroquia de Monserrate.

Se celebrarán mañana con el ritual de costumbre.

Siempre por la mañana.

A las nueve y media.

(Continúa en la Pág. NUEVE)

M.E.C.D. 2016

S O C I E D A D E S E S P A N O L A S

SOCIEDADES QUE HAN CONVOCADO PARA JUNTA

HIJOS DEL PARTIDO DE LALIN: Celebrarán Junta General hoy jueves día 23 del actual, a las 8 y media de la noche en el Centro Gallego.

NATURALES DEL CONCEJO DE BOAL: celebrarán Junta General, hoy jueves día 23 del actual a las 8 y media de la noche en el Centro Asturiano.

CENTRO GALLEGO: La Seccion de Fomento celebrará Junta, el viernes a las 8 y media de la noche; el lunes próximo la celebrarán las Secciones de Sanidad y Propaganda, y hoy miércoles día 23, la celebrará la Sección de Orden, para tratar de la verbena del 6 de junio próximo y del baile del 20 de Mayo próximo.

HIJOS DE CABRANES: celebrarán Junta Directiva Ordinaria, mañana viernes día 24 del actual, a las 8 y media de la noche, en el Centro Asturiano.

CENTRO ASTURIANO: Hoy celebrará sesión la Comisión de Presupuestos de Sanidad, y la de Intereses Materiales, a las 8 y media de la noche.

CIRCULO SALENSE: celebrará hoy a las 8 y media de la noche, Junta Directiva, en el Centro Asturiano.

CLUB LUARQUES: celebrará junta general, hoy jueves a las 8 y media de la noche, en el Centro Asturiano.

ASOCIACION CANARIA: su Comité Ejecutivo celebrará sesión hoy a las 8 y media de la noche.

UNION DE VILLAVICIOSA COLUNGA Y CARAVIA: celebrará Junta Directiva mañana viernes día 24 del actual, a las 8 y media de la noche, en el local social de Corrales número 2.

COMITE REPRESENTATIVO DE LAS SOCIEDADES GALLEGAS DE INSTRUCCION: celebrará Junta General Ordinaria, mañana viernes día 24 del actual, a las 9 de la noche, en el Centro Gallego.

JUVENTUD DE BALEIRA Y SU COMARCA: celebrará Junta Directiva, el próximo sábado a las 8 y media de la noche, en el Centro Gallego.

«EL VALLE DE ORO» celebrara Junta Directiva, mañana viernes día 24 del actual, a las 8 y media de la noche, en el Centro Gallego.

COLONIA LEONESA: celebrará Junta Directiva, hoy jueves día 23 del actual, a las 8 y media de la noche, en el Centro Asturiano.

UNA GRAN VELADA DE LOS NATURALES DE ORTIGUEIRA

La Asociación de Naturales de Ortigueira se prepara a celebrar una gran velada conmemorando el día dos de Mayo, día de la independencia española. Podrán asistir los de esta Asociación y los de la Agrupación Artística Gallega. Los doctores, Cornide y Velo con su elocuencia cantarán las grandezas evocadoras de dicha fiesta. Y serán entregados títulos a los señores Manuel Permuy Soto, Francisco Villar y Villar y Sr. Couzo García, por la labor realizada en el último año transcurrido. También le serán entregados los Títulos de Asociados Propagandistas a las señoritas María Grande Castro y Carmen Fernández, y a los señores José López Ferreiro, Juan Martínez Vivero por haber realizado una propaganda activa en la inscripción de socios.

EN LA POLAR

Así se ha titulado a la Gran Fiesta que ha de celebrar esta Asociación en los Jardines de la Polar el día 17 de mayo a beneficio de la construcción del Panteón, Romeu, el mago de las teclas, será el que ha de amenizar este Festival con su renombrada orquesta. El precio de la entrada es solamente de sesenta centavos, con derechos pagos y laguer a granel.

El señor Gutiérrez Diez, prometió complacer a todos con suficiente laguer, atención especial para todos los de Ortigueira.

En todos los salones ha de haber música, para todos gustos, desde la pandereta hasta el bongó, desde la típica gaita hasta el timbalero.

LAS CONFERENCIAS DE VERANO EN JOVELLANOS

El sábado próximo, día 25 se inicia en esta sociedad el clásico ciclo de verano de conferencias.

El conferencista indicado para este acto inicial lo será el propio presidente de la Sección de Ciencias y Letras, señor Antonio López. Desarrollará un importante tema relacionado con la evolución social y cultural de la juventud. Como preámbulo, se seleccionarán en el grupo artístico que la sociedad mantiene varios números musicales y como final, el grato comentario acostumbrado en plena y agradable reunión familiar.

SECCION DE PROPAGANDA DEL CENTRO BALEAR

Con asistencia del presidente del Centro Balear, señor José Arbona Nadal, y bajo su presidencia, tomaron posesión en la noche del día 20 del actual, los componentes de la Sección de Propaganda e Inmigración de dicho centro, la que queda constituida en la forma siguiente: Doctor Agustín Fernández García, Presidente: Señor Miguel Oliver Sandtandreu, vice-Presidente; señor Aurelio Hernández Carnostich, Secretario; y vocales, los señores Julio Zunsunegui y Rodríguez, Juan José Varela, Eduardo Díaz Padrón, Manuel Marimón Díaz, Pedro Amengual Balaguer, José María Pons, Miguel Rebollada y Lorenzo Miguel Sintes.

Con tal motivo se cambiaron discursos fraternalísimos entre el Presidente señor Arbona, quien recabo de todos los allí reunidos la labor noble, eficaz y entusiasta, contribuyendo así a la grandeza del Centro Balear. Y el doctor Fernández, quien en nombre de la Sección agradecio las nobles palabras del Presidente manifestando que todos los de la Sección de Propaganda están resueltos a cumplir con sus deberes como se cumple con los deberes del honor.

MAGNIFICA FIESTA DE LOS DEL VALLE DE LEMOS

Podemos decir que es tal embullo que existe entre los asociados de la asociación «El Valle de Lemus», con motivo de la hermosa jira, que el próximo Domingo tendrá lugar, en la finca «Las Piedras de San Francisco de Paula, que muchos mozos y mozas, sueñan con la llegada de ese día, en donde se proponen «tirar el Valle» por la ventana.

El Comité de Damas, o mejor dicho las muchachas que le integraban están lo más contentas porque se les ha presentado la ocasión de demostrar que son ellas el alma y la alegría, de la Sociedad, y donde no están ellas puede decirse que no está completo cualquier acto que celebren los de Lemus.

La orquesta que amenizará el acto se propone por indicación de la Comisión de Propaganda, «poner todo de su parte» para que los asociados se deshagan los pies, bailando, a fin de que esta jira no se borre fácilmente de la memoria de los asociados, y su recuerdo lisonjero sea un motivo mayor para que se vuelva a repetir la fiesta.

ENTUSIASTA PRESIDENTE PARA EL «CLUB MADRILEÑO

Nuestro querido amigo señor Adolfo Galindo ha sido gratificado en el cargo de Presidente efectivo de este simpático club, por renuncia del que lo era señor Blas Manzanero. Conocidos son los entusiasmos de arresto del señor Galindo, que por lo pronto ya trae, entre los muchos proyectos que tiene en cartera el de celebrar una gran velada patriótica con motivo de le efemeride gloriosa del noble pueblo madrileño, el dos de mayo. Con tal motivo reina entre los madrileños un gran entusiasmo.

HOY ACORDARAN EL DIA DE LA VERBENA ASTURIANA

Los petronios astures que capitanea el afable cardenense señor Castrillón, se reunirán esta noche en sesión extraordinaria para acordar el día que se ha de celebrar la tan ansiada Verbena en todo el edificio del Centro Asturiano. En pleno verano, el lugar verdaderamente delicioso para celebrar la Verbena es la hermosa azotea de los asturianos; según nos han informado, en dicho lugar se situarán los barrios castizos españoles, tales como el madrileño, y sevillano; la gaita típica asturiana no faltará en este festival y hasta habrá espicha, pues ya viene un **bocoy de sidra** asturiana natural que se romperá a los acordes del Himno Riego. Todo el edificio social se convertirá en lugar de diversion, barrios cubanos, españoles, americanos y portugueses, con su buen vino de Oporto se situarán en distintos lugares. Para los asturianos la Verbena será fiel reflejo de las fiestas nocturnas de sus rincones amados, para los cubanos, día de compenetración con los hijos de Pelayo, verdaderos descendientes y colosos defensores de la Patria Española. En esta sesión también se tratara sobre la reforma del Reglamento de la Sección.

VELADA DEL DOS DE MAYO

Siguen los preparativos para la Velada en honor de los fundadores un renombrado orador cubano, exaltará la grandeza de aquel puñado de asturianos, que un día fundaron la Casona, obra gigante que brillarán incólume ante la faz de los siglos. Uno de estos días publicaremos el programa.

Ingelmo
PARA HOMBRES
EL ZAPATO DE
GARANTIA

REPUBLICA ESPAÑOLA EN LAS HIJAS DE GALICIA

En la última Junta celebrada, fue aprobada la siguiente vibrante moción, suscrita por el señor Damaso Pérez:

«En esta junta ordinaria bien puede tratarse, fuera de la convocatoria, un asunto que reviste para todos los aquí reunidos caracteres e interés excepcionales.

En nuestra patria acaba de realizarse un cambio trascendental en la forma de gobierno, como resultado de unas elecciones hechas por el anterior. Este sólo hecho debe llenarnos de orgullo como españoles.

Para los que negaban por sistema capacidad y sentido ciudadano a los opositores de la monarquía, esta lección ejemplar, llena de tacto y moderación, les servirá de satisfaccion en la derrota, que nada hay mas noble que saber perder cuando los triunfadores han empleado como armas el Derecho que a todos ampara por igual. Para los triunfadores será norma a la que habrán de ajustar sus actos en la porvenir

Cuando un pueblo llega a darse cuenta exacta de sus deberes y se dispone a conquistar con entereza sus derechos, como lo hizo el pueblo español en las elecciones del 12 de este mes de abril, no puede negarse que ha llegado a la sazón de ejercitarlos plenamente y hay motivos sobrados para confiar en sus aciertos desde el Poder, tan noblemente conquistado.

Todos debemos, en esta hora solemne para la Patria, y en bien de España, sean cuales fueren nuestras ideas, prestarle el más decidido y cálido apoyo al Gobierno constituido.

Esta sociedad, fundada y compuesta por españoles, debe asociarse con entusiasmo a las que ya se han anticipado en felicitar al Gobierno Provisional de la Patria, haciendo votos porque los mayores aciertos sean el resultado de su difícil y delicadísima gestión.

En tal virtud, propongo, que por la Junta General se tome el acuerdo de enviar un cable al Presidente Provisional, en nombre de la Sociedad, y a la doctora Victoria Kent, como exponente de la cultura de la mujer española y continuadora de la obra de «nuestra» excelsa penalista Concepción Arenal.

Dámaso Pérez Valenzuela.

VELADA INAUGURAL EN EL CENTRO MONTAÑES

Prosiguen con la mayor animacion los preparativos para la gran fiesta que celebrará el Centro Montañés el próximo sábado, día 25 del actual, con motivo de la inauguración de sus nuevos y espléndidos salones de Paseo de Martí número 110.

Como hemos expresado en anteriores ocasiones, esta fiesta consistirá en una hermosa Velada—artística-bailable—exclusiva para los señores asociados.

A los muchos atractivos que contiene la parte artística de dicho acto, consignamos hoy una nueva atracción: la participación en dicha fiesta de las aplaudidas y bien queridas artistas montañesas señoritas Amparito Medina y Medina Celi.

Como parte principalísima del aludido acto se encuentra también la entrega de varios diplomas honoríficos a los siguientes distinguidos asociados: De Presidente de Honor al señor Lorenzo Mijares Ruiloba; de Secretario de Honor al señor Alejo Mejido Iraztorza; de Vocal de Honor al señor Francisco Salaya de la Fuente; de Vocal de Mérito al señor Gregorio Pacheco; de Socios de Mérito a los señores: Gabriel Villar, Jacinto Gutiérrez Roiz, Francisco Salaya de la Fuente, Julio Blanco Herrera, José Rueda Bustamante, Fernando Salce, Julián Lastra y Juan Barquín; de Socio de Honor al señor Gregorio Pacheco; de Presidente de Honor de la Seccion de Propaganda señor Julio Gutiérrez Guerra; y de Presidente de Honor de la Sección de Recreo y Orden señor Pedro Barreda.

En próxima crónica daremos un detalle completo del selecto y amplio programa a desarrollar.

VERBENA DE LAS FLORES EN LA A. DE DEPENDIENTES

En la última junta ordinaria celebrada por la Sección de Recreo y Adorno, presidida por el señor Joaquín Vidal, se adoptaron los siguientes acuerdos:

A propuesta del vocal señor Adolfo Martell, se acordó celebrar una Verbena el día 2 de Mayo en todos los salones del Palacio Social; y propone el vocal Eduardo Rivas que el título de la misma sea «Verbena de las Flores» y es aceptado.

El vocal señor Isidro Gangas propone un voto de confianza a la mesa para que ésta sea la que se encargue de toda la propaganda posible, y es aceptado.

Se nombraron las comisiones para la Verbena del día 2 de Mayo en la forma que sigue: Lunch, Pablo Henry, Jesús Fano y José E. Ibañez. Prensa: los señores Isidro Cangas, Roberto E. Ramírez y Cornelio C. Villaverde. Música, los señores Vicente Bouquet, Francisco Mayorquín y Dr. Luis C. Blanco.

Propone el vocal señor Manuel Quiroga, que se le dé las gracias a los señores vocales Francisco Mayorquín y Manuel Gómez, por la labor que han realizado en las noches de baile.

La Junta Directiva les impartió su aprobación.

Segun informes la Verbena del día 2 de Mayo próximo constituirá un acontecimiento en los anales de las fiestas bailables de esta capital.

Anticipamos el número de los conjuntos musicales y nos consta que ha sido unánimemente bien acogido por los bailadores.

Seguiremos dando detalles.

ACUERDOS ADOPTADOS POR EL CLUB LUARQUES

Celebró Junta Directiva esta sociedad actuando de Presidente el señor José Suárez Suárez en la que se tomaron importantes acuerdos sobre la próxima jira que celebrará el día 14 de Junio en San Francisco de Paula.

Con motivo de la proclamacion de la República en España y habiendo escalado al ministerio de Fomento al señor Olvaro de Albornoz, ilustre Luargues se acordó enviarle un saludo por cable en esta forma:

Alvaro Alzornoz. Madrid. Club Luarques Representante Colonia Luarquesa, de la Habana nos sentimos altamente orgullosos por vuestro nombramiento al Ministerio de Fometno. Suárez Presidente.

Habiendo contestado en este sentido. Agradecido vuestro saludo os abraza cordialmente. Ministro de Fomento.

También se trataron importantes asuntos sobre Beneficencia, habiendo acordado los socorros siguientes: Al señor Manuel Suárez y esposa $20.00, señor Pizarro $5.00 para la suscripción, señor Eliseo Losada cinco pesos, señor Alonso García se le pagaron 6 recibos del Centro Asturiano, señor Vicente Pelaez $10.00 señor Cecilio Suárez $10.00.

IMPORTANTES DONATIVOS A LA BENEFICENCIA CANARIA

Destinados a engrosar sus fondos sociales está recibiendo la Beneficencia Canaria, presidida por Don Juan López Domínguez, donativos de importancia.

Entre los últimos recibos figuran los siguientes:

Del señor Juan López Domínguez, presidente de la entidad, un bono de $25.00 del Empréstito Hipotecario de la Asociación Canaria.

De la señora Victoria Guerra de Suárez Galbán $50.00.

Del señor Eugenio Galbán Ramírez, $75.00.

Estas dos últimas cantidades fueron enviadas al señor Eugenio Galbán Guerra, quien, como ya hemos dicho, donó a la Institución un magnífico cuadro de arte valuado en seis mil pesos.

La labor del señor Galbán viene siendo muy aplaudida.

MATINEE BAILABLE EN LA ASOCIACION CANARIA

El presidente de la Sección de Recreo y Adorno de la Asociacion Canaria, señor Trino Hernández Montes de Oca, se propone ofrecer el domingo próximo, en nombre del organismo que preside, una interesante matinée bailable en honor de las damas y damitas que contribuyeron a lograr el éxito completo que alcanzara la gran Verbena Criolla, recientemente celebrada. Con ese acto se despide, también, la actual Sección de Recreo, cuyos componentes cesan, reglamentariamente.

Este acto a que nos referimos es por rigurosa invitación, pudiendo las personas que se interesen por participar de la misma solicitarla en la Secretaría de Recreo y Adorno.

Las orquestas que amenizarán las fiestas quedarán designadas en el día de hoy.

La matinée comenzará a las dos y terminará a las siete de la noche.

HABRA UN GRAN BAILE EN ARROYO NARANJO

El señor Manuel Naves Jordi, Presidente del Club de Propietarios y Vecinos de Arroyo Naranjo, nos invita muy atentamente al gran baile de sala, que celebrará dicho club, el próximo sábado día 25 de lactual a las 9 de la noche.

Dicha fiesta será amenizada por la orquesta de Belisario López, y el Sexteto «Cuba». El señor Naves nos comunica que reina gran animación entre todos los vecinos y propietarios para asistir a tan brillante baile, y que no se suspenderá por ningún motivo.

Muchas gracias por la invitacion.

JUNTA GENERAL DE LOS DE ROIS Y RIBERAS DE SAR

Se reunirá la Junta General en sesión extraordinaria, el viernes día 25 del actual, a las ocho de la noche, en Inquisidor número 3, para conocer el informe que una Comisión de la Junta Directiva, ha de presentar a la Junta General, cumpliendo así lo que los Estatutos disponen en lo que a Beneficencia se refiere.

El señor Genaro Jamardo (Presidente), teniendo en cuenta los méritos del asociado en desgracia, ha ordenado sea citada la Junta General urgentemente, para que a la mayor brevedad se le preste la ayuda social al asociado en desgracia; es digno de elogiar la determinación del señor Presidente.

ACTOS CATOLICOS QUE SE ANUNCIAN PARA HOY

Ejercicios de los Quince Jueves en la Catedral, Parroquia del Vedado, Nuestra Señora de la Caridad, San Nicolás de Bari y San Hilarión de Guanajay y en la Iglesia de Reina.

En la Catedral empiezan a las 5 y media; en la Caridad a las ocho y media de la noche, en San Nicolás a las cinco y en la Parroquia del Sagrado Corazón de Jesús del Vedado y Carmelo, a las cinco.

En Guanajay, a las cinco y a las siete de la noche.

En Santa Catalina, solemnes cultos al Santísimo Sacramento por el Jubileo Circular. En los ejercicios de las cinco de la tarde, hay sermón según la costumbre establecida en los Jueves del Circular, a virtud de lo dispuesto por el Excmo. y Reverendísimo señor Arzobispo de la Archidiócesis.

En los Pasionistas a las cinco de la tarde solemne novenario en preparación a la fiesta de San Pablo de la Cruz, que Nuestra Santa Madre la Iglesia, conmemora el 28 del actual.

En la Iglesia de Reina, a las ocho de la mañana, Misa de Comunión general en honor al Padre Jorge Camarero, S. J., por la Congregación de Jesús Crucificado y su Madre Dolorosa.

NOTA.— El domingo 3 de mayo, es de la colecta para el sostenimiento de las Misiones parroquiales.

¡Contribuya a esta benéfica obra de regeneración espiritual, aportando su óbolo, según sus fuerzas económicas!

MISA DE REQUIEM EN EL COLEGIO DEL APOSTOLADO

Mañana, día 24, víspera del primer aniversario del fallecimiento de la **Muy Reverenda Madre General Carolina Martínez**, se celebrará a las 8 a. m. una **Misa de Requiem**, que ofrecen a su memoria las **Antiguas Alumnas**, las cuales invitan por este medio a todas aquellas personas que deseen unírseles en tan piadoso acto.

I N F O R M A C I O N C A T O L I C A

FUE MUY SOLEMNE LA CEREMONIA DE CONSAGRAR DOS ALTARES, AYER, EN LA IGLESIA DEL SANTO CRISTO

En la mañana de ayer tuvo lugar en la Iglesia del Santo Cristo del Barrio del Buen Viaje, la grandiosa ceremonia de la Consagración de los altares del Sagrado Corazón de Jesús y Santa Mónica. Estos altares son obras artísticas, construidas en Italia por los talleres de la Casa Pendnino.

La imponente ceremonia dió comienzo a las 7 de la mañana y concluyó a las diez y cuarto a. m.

Ofició en la consagración, el Excmo y Revdmo Sr. Obispo de Detroit, Monseñor Gallagher, asistido de los Padres Agustinos, Huffnangel; Martínez y O,Mally y el Presbítero Padre Larrea y numerosos acolitos.

El Prelado consagrante revistióse de Pontifical en la Capilla de la Comunidad de Padres Agustinos, donde estaban depositadas desde el dia anterior las reliquias de los Santos Mártires, Teodore, Epinacus, Timoteos y Aquiles, que se destinaban para ser enterradas en los nuevos altares. Ante estas Reliquias rezó la Comunidad de San Agustín el Oficio de Mártires la tarde del martes, una vez depositadas en la expresada Capilla.

El Prelado consagrante, recitó en voz baja los Siete Salmos Penitenciales. Terminados los Salmos, se dirigió procesionalmente al templo y ante los nuevos altares, implora la asistencia del Señor sobre los nuevos altares. Después del rezo de las Letanías de los Santos, hasta estas palabras: «De todo mal, etc», bendice el agua, se rocía a si mismo, y la esparce sobre todos los asistentes diciendo::

«Rociadme con el hisopo Señor, y seré purificado y quedaré más blanco que la nieve». Después conduce la procesión al rededor de los altares.

Después de estas bendiciones, bendice la sal, ceniza y vino mezclados al agua. Recita la antífona y el Salmo del principio de la Misa: «Me acercaré al altar de Dios, del Dios que llena de alegría mi juventud.

Dios mío, sed mi juez y tomad mi defensa contra los enemigos de mi alma etc». (P. XLII). Durante estas oraciones, mete su pulgar en el agua que acaba de bendecir, y traza una cruz en medio y en las cuatro esquinas de la piedra diciendo: «Que este altar sea bendecido para mayor gloria de Dios, de la Bienaventurada Virgen María, de todos los Santos y en nombre y a la memoria de los Santos Teodore y Epimacus, en el altar del Sagrado Corazón y en el de Timoteos y Aquiles en el de Santa Mónica, en el nombre del Padre del Hijo y del Espíritu-Santo. Estas palabras las repitió cinco veces en cada altar. En seguida el Obispo consagrante, a semejanza de los israelitas cuando la toma de Jericó, da siete vueltas alrededor de cada uno de los dos altares que consagra, rociándolos con agua bendita, y recitando el Salmo **Miserere.**

Después prepara el cemento con agua bendita con que ha de cerrar la piedra del sepulcro de las reliquias. Preparado el cemento traen procesionalmente las Reliquias que deben ser puestas en el sepulcro del altar y que están encerradas en pequeños cofres de metal. La procesión avanzó hasta los altares. Allí el Pontífice traza cinco veces la cruz sobre el sepulcro antes de colocar las reliquias.

En el altar del Corazón de Jesús se colocaron las Reliquias de los Santos Teodore y Epinacus. En el de Santa Mónica, las de los Santos Timoteos y Aquiles.

En los primeros tiempos del Cristianismo se acostumbraba celebrar la santa misa sobre la tumba de los mártires; de esto viene la obligación de poner reliquia en todos los altares. El Obispo inciensa las reliquias y une con cemento el sepulcro. Unge la piedra, e inciensa el altar por en medio y en las cuatro esquinas. Después da el incensario a un sacerdote que continúa dando vueltas alrededor, hasta que concluye la consagración. El Pontífice esparce los Santos Oleos y el Santo Crisma sobre el altar, lo extiende o más bien, frota con su mano el altar.

El altar está consagrado.

Bendice el incienso que va a ser quemado en el altar, y cuyos granos han sido colocados en forma de cruz sobre las cinco cruces de la piedra. Unos cirios pequeños son puestos encima y arden al mismo tiempo. Mientras esas cinco llamas, el Obispo se arrodilla y canta: ¡Aleluya! «Venid Espíritu Santo, llenad los corazones de vuestros fieles, y encender en ellos el fuego de vuestro amor» Siguen otras oraciones en forma de Prefacio; el Obispo pide a Dios: «Con firmad lo que habéis operado entre nosotros, en vuestro santo templo que está en Jerusalén. ¡Aleluya! El coro entona el Salmo 67, el canto de la victoria: ¡Qué Dios se manifiesta y que sus enemigos sean vencidos! ¡Qué los que le aborrezcan huyan a su presencia etc. Entre tanto que se adornan los altares y se bendicen los manteles, el Obispo consagrante se reviste y celebra el Santo Sacrificio de la Misa. La celebró en el altar del Sagrado Corazón de Jesús, ayudándole como acólito, el R. P. Huffnangel, O. S. A

Estas grandiosas ceremonias, que anotadas quedan, son para que el altar sea bastante puro para recibir al Cordero de Dios. Víctima Santa y sin mancha.

El cristiano debería tener siempre presente la santidad de la casa de Dios, y el respeto que esta exige. Aquellos que hablan, ríen o se presentan en traje inmodesto, en el templo provocan la ira de Dios y se hacen culpables.

En la Iglesia, no sería bastante todo recogimiento ni todo cuidado para no decir palabra inútil ni adorar con bastante fervor ni confesar los pecados con bastante humildad y arrepentimiento.

Un gran concurso de fieles, presenció estas augustas ceremonias.

A todos atendió con gran solicitud el Padre Lorenzo L. Spirali, Párroco del Santo Cristo y Superior de los Padres Agustinos.

UN CATOLICO.

DIA 23 DE ABRIL

Este mes está consagrado a la Resurrección del Señor.

Jubileo Circular.—Su Divina Majestad está de manifiesto en la iglesia de Santa Catalina.

Santos Jorge, Adalberto y Aquileo, mártires; Gil franciscano, y Gerardo, confesores: Santa Victoria virgen y mártir.

San Gerardo, confesor. Nació en Celonia. Perteneciente a una familia cristiana y noble, fué santamente educado en los preceptos de nuestra santa religión. Tan luego como llegó a la edad competente, recibió las órdenes sagradas, y digno sacerdote de Jesucristo, fué constantemente un modelo acabado de santidad y perfección. Tan grande era la celebridad del sacerdote Gerardo, y tan merecida y universal su reputación de santo, que sin solicitarlo, fué elevado a la alta dignidad de sucesor de los apóstoles, consagrándole Obispo de la Santa iglesia de Toul. A pesar de haber sido ordenado y consagrado obispo, el eminente Gerardo no abandonó su vida penitente Adornado de un talento extraordinario, predicaba con suma frecuencia la palabra de Dios, alcanzando con su celo fructificar más y más todos los días la viña del Señor. San Gerardo fundó el grande hospital de Toul, y preparó de este modo un grande consuelo a los infelices y desvalidos.

Por último en constante santidad, desempeñó su obispado por espacio de 33 años, y el día 23 de Abril del año 994, voló su alma al cielo.

VIGILIA EXTRORDINARIA EN LA GRANJA DE DELFIN

Homenaje de la Sección al Adorador Monseñor Manuel Arteaga y Betancoruht.

SABADO 25 AL DOMINGO 26

La noche del sábado 25 al domingo 26 de abril, la Sección Adoradora Nocturna de la Habana, llevará a efecto una Vigilia General extraordinaria en la Granja Delfín, como homenaje a los 25 años de sacerdocio del Provisor, Vicario de esta Archidiócesis y adorador, el Iltmo Dr Manuel Arteaga y Betancourt, Canónigo Arcediano de la S. Metropolitana I. Catedral y en acción de gracias por los favores recibidos de nuestro Capitán Jesús en el decurso de ese cuarto de siglo consagrado al apostolado activo del reino de Dios.

Monseñor Arteaga será el Capellán de la Vigilia; a su cargo estará la exposición, plática, Te-Deum, Misa y Comunión en la Grta de Lourdes.

Habrá una gran procesion por los terrenos de la Granja.

Asistirá como invitada de honor la insigne benefactora de la Granja, señora Elvira Pérez de Arrastia.

La Sección Adoradora Nocturna, invita a todos los católicos a que concurran a esta Vigilia y así mismo a los vecinos del populoso poblado de Lawton, en cuyo lugar está enclavada la «Granja Delfín» y de la cual reciben tan valiosos y abundantes beneficios y a visitar la Gruta de Londres que en dicho día se inaugurará para venerar en ella la bellísima imagen adquirida con el fin de convertir dicho lugar en santuario.

A esta Vigilia es obligacion la asistencia de todos los adoradores activos, y a los honorarios se les ruega encarecidamente concurran.

Armando Dasis,
Secretario.

Jesús Lanza,
Presidente.

Punto de reunión: Frente al Convento Santa Clara. Reparto Lawton, a las 9 p. m. Para mayor facilidad de los asistentes pueden coger los tranvías de Lawton Parque Central, los cuales les dejan en la misma esquina; estos tranvías reciben transferencias de todas las demás líneas.

..**Nota:**—Contribuya con su asistencia al mayor éxito de la Vigilia de las Espigas en San Miguel de los Baños.

VARIOS CULTOS QUE SE ANUNCIAN PARA MAÑANA

En Santa Catalina, cultos al Santísimo Sacramento por el Jubileo Circular.

En la Capilla de los Padres Pasionistas, Novena a San Pablo de la Cruz.

Misas cantadas a Jesús Nazareno, en San Francisco, Santo Angel, Monserrate, Nuestra Señora de la Caridad, Nuestra Señora del Carmen, Nuestra Señora del Pilar San Salvador del Cerro, Jesús del Monte, San Nicolás, Nuestra Señora de la Merced y Jesús, María y José.

En Reina, Misa cantada al Sagrado Corazón de Jesús, después de la Misa, bendición con el Santísimo.

En San Francisco, a las siete y cuarto de la noche, Corona Seráfica y Vía-Crucis.

En San Nicolás de Bari, al Santo Cristo de Limpias.

R. P. JORGE CAMARERO, S. J.

Celebra hoy sus días el R. P. Jorge Camarero, S. J., tan querido y popularmente estimado por sus obras de acción católico-social.

La Congregación de Jesús Crucificado y su Madre Dolorosa, invita a la Misa y Comunión que en su honor celebrará a las ocho de la mañana.

Llegue hasta el Padre Camarero, S. J., con el testimonio de nuestra consideración más distinguida, nuestra cordialísima felicitación.

CON BRILLANTEZ EXTRAORDINARIA SE CELEBRO UNA FIESTA DE CULTURA FISICA EN «LA INMACULADA»

Con el brillo, la animación y el lucimiento de otras veces celebró ayer el importante y acreditado Colegio que bajo la advocación de la Inmaculada dirigen las Hijas de la Caridad en el espléndido edificio de la Calzada de San Lázaro, la fiesta anual de cultura física.

A las tres y media en punto y a los acordes del Himno Nacional tocado por la Banda Militar que amenizó el acta, se izó la bandera cubana en el inmenso patio del Colegio, el cual era pequeño para contener el numeroso concurso de invitados y familiares que en corredores, claustros, ventanas, galerías, y aún en las azoteas se agolpaba, ávido de presenciar un espectáculo que cada año produce sorpresa y emoción renovadas y atrae más espectadores.

Ya en el desfile general que sigue al acto — solemne e imponente en su sencillez — de izar la bandera, se advierte tal precisión y uniformidad en los movimientos, tan fácil disciplina y tan graciosa soltura en las evoluciones, un paso tan ligero, elástico y airoso, que se revela, aun a los ojos profanos del menos versado en la pedagogía de la gimnasia, la obra lenta, amorosa y concienzuda de un maestro excepcional.

Aparecen ahora en escena, entre las exclamaciones de enternecida admiración de los asistentes, una graciosa tropa de diminutas gimnastas. Son las alumnas más pequeñas del plantel: las parvulillas del Kindergarten, que ponen a prueba diariamente la paciencia cariñosa, el fértil ingenio y la rara habilidad docente de Sor Carmen Llovet y del Profesor Heider. Ambos han hecho este dulce prodigio de sujetar con los hilos de seda y oro del ritmo los movimientos bruscos y desordenados de los cuerpecitos vivarachos en que la natural inquietud se somete, sin aparente violencia, al suave imperio de la música.

De notoria modernidad y belleza son los ejercicios calisténicos que, acompañadas por la Banda, ejecutan, a continuación, las niñas de los tres primeros grados.

Lo vistoso del conjunto, la armonía de los movimientos y el aire de salud, alegría y entusiasmo de las niñas, producen gratísima impresión en los concurrentes que se traduce en espontáneos y nutridos aplausos.

Unos animados instantes de interés y diversión proporcionan los esforzados atletas en maniatura que compiten con gallardo tesón y redobladas energías por los honores de la victoria en el emocionante **juego de tracción** que forma el cuarto número del programa. Los pequeños contendientes hacen verdadero derroche de fuerza, destreza y voluntad. Bajo el agradable disfraz de un juego se oculta un intenso ejercicio de extraordinaria eficacia higiénica.

Del más alto valor didáctico es la clase modelo a niños de segundo y tercer grado, en que el Profesor Heider ilustra, con la irresistible elocuencia de lo objetivo, las excelencias de su émtodo de enseñanza. Los ejercicios que integaran cada una de esas clases, en que el Profesor Heider, es consumado maesstro, son **variados**, para que entre en acción todos los músculos del cuerpo y todos se desarrolen con igual y concertada intensidad; **graduados**, para que el alumno pase sin esfuerzo visible de la fácil a lo difícil, de lo simple a lo complejo; **precisos**, para acostumbrar al educando a la sobriedad efectiva y bien aprovechada de sus movimientos y evitar el despilfarro inútil, cuando no dañino, de energías físicas y de atención mental; **breves**, para que la fatiga no desaliente al niño y destruya los saludables efectos del ejercicio; **amenos**, para que el interés de la lección no decaiga un solo instante. Si sólidos y rigurosamente científicos son los principios higiénicos y pedagógicos en que descansa el sistema de enseñanza del Profesor Heider, admirable, por todos conceptos, es el arte con que sabe aplicarlos a la práctica diaria de sus ejemplares lecciones.

En la carrera de estafeta, magnífico ejercicio para fortalecer pulmones y corazón y endurecer las piernas, acreditaron resistencia y velocidad las cien niñas de los tres primeros grados que en ella tomaron parte.

Nos creímos transportados a una escuela de danzas clásicas por la gracia leve y el primoroso encanto con que ejercitaron las niñas de cuarto grado sus ejercicios con aros y música.

Uno de los números más movidos y brillantes fué el conjunto de juegos en que lucieron su destreza deportiva y su noble espíritu de emulación las niñas de los tres primeros grados, que, tanto en la carrera como en las diversas y sorprendentes evoluciones y giros de los otros ejercicios de este interesante número, dieron una hermosa prueba de que sólo or una esmerada y perseverante cultura física se alcanza el desenbarazo y elegancia en los movimientos, la gallardía del continente y firme que son corona de la belleza femenina, prenda de salud física y testimonio de energía moral.

La **Danza de las brujas** sirvió para demostrar la agilidad de las niñas de cuarto grado al esquivar con repetidos saltos la pelota de arena diestrosamente lanzada por el Profesor Heider. Gustó mucho este regocijado ejercicio.

En ningún número como en el de los ejercicios con bastones ejecutado con irreprochable maestría por las alumnas de 5o. y 6o. año se vió comprobada en grado tan alto y elocuente la segura eficacia con que la educación física, sobriamente practicada, contribuye a dar al cuerpo femenino, además de fuerza muscular y agilidad, una encantadora gentileza, una gracia casi helénica y una apostura vigorosa que, lepos de privar a la mujer de sus preciados atributos de suavidad y delicadeza, les realza l acrecienta por modo singular.

Con no poco sobresalto, al principio, contempló el público las **pirámides** que formaron las niñas. Fueron muy admiradas y calurosamente aplaudidos el valor sereno y la seguridad de avezados acróbatas con que ejecutaron este ejercicio en que abundan las posiciones difíciles y peligrosas.

Y otra vez las niñas de 5o. y 6o. grado cosecharon cálidos aplausos al competir, con velocidad grande y entusiasmo sostenido, en unas reñidas carreras de estafeta.

Muy bien lucieron los tres círculos en que se agruparon las niñas de los mismos grados para bailar, en primorosa ronda, el schotish, pero debemos, a fuer de justicieros, otorgar la palma del mérito sobresaliente a las que formaban el círculo central.

Después de tributar homenaje a la bandera nacional, todas las alumnas desfilaron entre los aplausos, saludos y felicitaciones de la numerosa concurrencia.

Las Hijas de la Caridad merecen los más fervientes plácemes por el éxito brillantísimo de la inolvidable fiesta. El Profesor Heider, incansable paladín de la cultura física en nuestro país, para el cual ha creado, con adaptaciones de otros metodos e innovaciones propias, un verdadero y excelente sistema nacional de gimnasia escolar, obtuvo ayer uno de sus más señalados triunfos. Sólo a un hombre de su infatigable entusiasmo, su constancia, su apostólica consagración a la enseñanza, su relevante capacidad y sus dotes de carácter (severa y firmísima energía templada por una franca cordialidad que le capta las simpatías y la ciega adhesión de sus alumnos) es dable ver en tan corto tiempo coronada por la perfección y la victoria una empresa educativa de tan ardua dificultad para el que la acomete como gloria y provecho para el plantel y la nación en que la realiza.

G. B.

FOLLETIN 13

CONFESIONES DE UN NOVELISTA

Otra inédita del famoso escritor argentino Hugo Watst.

del viento o el rumor de una fuente.

No son reacciones de artista, sino de fracasados, a quienes la pereza los condena a la más ridícula impotencia, y la vanidad les sugiere las más extravagantes excusas.

En «Jack», la hermosa y amarga novela de Alfonso Daudet, hay una figura de escritor, que seguramente el autor ha tomado de la realidad.

Se llama, si no recuerdo mal, Monpavon; es de bella presencia y vive a costa de una mujer que lo ama y cree en su genio. Lo rodean constantemente unos cuantos admiradores, que aguardan su obra maestra, y entre tanto comen a costa de él, o mejor dicho a costa de la pobre mujer ilusa.

De más está decir que el tipo es de un orgullo sin límites, y que él también cree en su propio genio, pero como no hace nada, vive inventando pretextos para justificar su inacción. En París no podía trabajar por el bullicio; en el campo lo anonada la sensación del vacío. Hace construir en

6000 PARES DE ZAPATOS ¡2 CASAS!

PARA OBSEQUIAR A LOS CONSUMIDORES DEL

"JABON CANDADO"

Mediante un GRAN CONCURSO

Es de sobra sabido, porque no cesamos en repetirlo, que la perfecta armonía entre nosotros y la gran masa popular que consume nuestros productos se debe a que siempre le correspondemos con lealtad y nunca olvidamos sus favores, y a que no desconocemos que si somos una industria poderosa, es porque el pueblo así lo quiere dando decidida preferencia al JABON CANDADO.

Con ese conocimiento y sin mengua de sentida gratitud, constantemente estudiamos nuevos métodos de propaganda, en forma que, sosteniendo nuestro prestigio y popularidad, se traduzca en beneficios positivos para todo el que contribuye a mantener esta gran fábrica cubana; con lo cual —ya lo hemos dicho mil veces— no realizamos sino una obra de equidad y de justicia, devolviendo al consumidor lo que le pertenece, parte de nuestras utilidades, una proporción de lo que generosamente nos da. De este modo de sentir y de pensar han resultado los concursos ofrecidos al pueblo, desde los que iniciamos hace ya muchos años, hasta el novísimo Campamento de Verano en la Playa de Varadero, obra meritoria y patriótica sin precedente en nuestra historia como factor de educación colectiva.

Pero el Campamento de Verano, aunque sin igual por sus resultados y por el amplio campo que abarca, no da "algo" a gran parte de nuestros consumidores, a muchos de ellos que no tienen familia o que por circunstancias especiales no pueden mandar sus hijos a Varadero, y éstos clientes —que por cierto se cuentan a millares,— llevados de un sentimiento muy humano, se sienten preteridos o sin "chance", como ahora se dice, de recibir alguno de los beneficios que ofrece a sus amigos el JABON CANDADO.

Así lo hemos observado, y ese criterio, equivocado o no, nos induce a satisfacer a todos, de manera que nadie, ni por extremada exigencia o craso error, pueda quejarse de nuestros propósitos de corresponder largamente a cuantos colaboran con nosotros en esta gran industria nacional, y a ese fin, el día 1o. de Mayo próximo quedará abierto este Gran Concurso Extraordinario, mediante el cual obsequiaremos a nuestros amigos dos casas, sólidamente construidas y perfectamente arregladas, y SEIS MIL PARES DE ZAPATOS, que podrán obtenerse sin otro trabajo que el esfuerzo y la perseverancia. Para optar a estos regalos, de cuya utilidad y provecho no se necesita hablar mucho, sólo ponemos una condición: que el concursante sea persona de trabajo y laboriosidad, obrero u obrera, que libre la existencia con su esfuerzo personal; la mujer que lava o que plancha o que cocina; la señora de casa modesta que no olvida pedir en la bodega todas las mañanas, con los víveres del día, la indispensable libra de JABON CANDADO.

En otro lugar de este anuncio se encuentran las bases de este Gran Concurso Extraordinario, a las que remitimos al lector. Por ellas se verá que cumplimos fielmente las promesas que hacemos a nuestros consumidores y que no escatimamos ni esfuerzo ni dinero en bien de las clases populares de la sociedad cubana, en donde está, como también lo repetimos con satisfacción y orgullo, la médula y fuerza de esta gran industia cubana.

CRUSELLAS Y COMPAÑIA

BASES DEL CONCURSO

1a.—Los premios de este Concurso consistirán en SEIS MIL PARES DE ZAPATOS y DOS CASAS. Los zapatos serán para hombres, señoras o niños, a la medida de los agraciados, y las casas sólidamente construidas, en perfectas condiciones sanitarias y muy bien arregladas.

2a.— Ambos premios se obtendrán por sorteo, y los concursantes pueden optar a uno y otro. Las casas se sortearán de esta manera; una, entre los concursantes de las provincias de Oriente, Camagüey y Santa Clara, y las otra entre los de las de Matanzas, Habana y Pinar del Río.

3a.— Para tomar parte en el Concurso y quedar inscripto en el Registro respectivo es necesario enviar a estas oficinas. Departamento del Gran Concurso Jabón Candado. Apartado 1990. Habana los cupones que se entregan por cada libra de jabón en barras vendida al detalle o el Candado grande que va impreso en las envolturas que cubren los PANES del mismo jabón. Los cupones del jabón vendido al detalle son los mismos que se están distribuyendo para concurrir al Campamento de Verano en la Playa de Varadero, y las personas que no quieran o no puedan aprovacharlas para aquel fin (el Campamento) tienen oportunidad de emplearlos en beneficio propio enviándolos para optar a los premios de Zapatos y de dos Casas que se ofrecen en este gran Concurso Extraordinario.

4a.— Por cada cinco cupones o cinco candados se enviarán al remitente un número que jugará en el sorteo. Una misma persona puede enviar cuantos cupones o candados tenga, y se les mandará tantos números como unidades de cinco cupones o candados correspondan a su remisión, de manera que mientras mayor sea la cantidad de aquéllos mayor será también la de números que juegue en el sorteo, con la ventaja de que es posible obtener tantos pares de zapatos como números jueguen. Para tener opción a las casas, premio independiente del de los zapatos, se enviará un número por cada grupo de veinte cupones o candados recibidos pero todos los cupones sentan para ambos sorteos. Ejemplo: si se remiten veinte cupones o candados, mandaremos al remitente cuatro números para el sorteo de los zapatos y uno para el de las casas. Y en esta forma, cualquiera que sea el número de cupones que recibamos. No se contarán fracciones para lo relativo a las casas; es decir, que si se envían quince solamente tendrán efecto para tres números en el sorteo de los zapatos, pero ninguno para el de las casas.

5a.—Los dos sorteos se efectuarán por separado a continuación uno del otro.

6a.— Las envolturas de los PANES GRANDES de Jabón Candado tienen valor de diez votos para el Campamento de Verano, que pueden aprovecharse con este objeto sin perjuicio de hacerlo también para este Gran Concurso Extraordinario. Basta con recortar el Candado que aparece al pie de las envolturas, enviarlo al Departamento de este Concurso (Apartado 1990, Habana), y hacer lo mismo con el resto de la envoltura dirigiéndola al Departamento del Campamento de Verano. Los cupones que se obtienen por cada libra de jabón en Barras sólo tendrán valor hasta el 31 de mayo y para uno de los Concursos, el que el remitente prefiera.

7a.—Para optar al premio de las Casas es requisito indispensable que el concursante sea persona de trabajo y laboriosidad, obrero u obrera, lavandera, cocinera o persona dedicada a las labores de su casa; que esté comprendida en la denominación genérica de personas que libran la vida con su trabajo corporal. Esta condición deberá acreditarse cuando se obtenga el premio, y si ocurriera que el graciado no reune esas condiciones, el premio será nulo y se otorgará a quien posea el número inmediato anterior al que resultare premiado; si, a su vez con el posedor de este número ocurriere lo mismo que con el primero, tendrá derecho a la casa el número inmediato posterior. Si el caso se repitiere varias veces, se seguirá igual procedimiento con los números anteriores y posteriores al que primitivamente haya resultado agraciado con el premio.

8a.—Al enviar los cupones o candados, el remitente deberá expresar con claridad qué clase de zapatos desea, si de hombre, señora, niño o niña, y especificar la medida de dicho calzado. No se admitirá cambios posteriores en esta especificación de medidas.

9a.—El Concurso se abrirá el día 1o. de mayo y se clausurará el 20 de agosto del año en curso. Los sorteos se efectuarán el día 31 de agosto, en nuestras oficinas de la Habana, ante notario público y a presencia de todas las personas que quieran concurrir, puesto que será un acto eminentemente popular.

10.—Las casas se construirán en el municipio o localidad en que habitualmente resida el agraciado, y se entregarán con las escrituras respectivas, sin gasto alguno para el adquiriente, naciendo constar en los títulos de propiedad que no se podrá enajenar el inmueble, porque el objeto de este Concurso, en lo que respecta a las casas, es hacer un bien positivo al adquiriente, que deberá legar la propiedad a sus herederos, procurando así que sea lo más perdurable posible la aspiración de toda persona amante de su familia, la casa propia y estar al abrigo de posible contingencias. Los herederos no podrán disponer del inmueble hasta que hayan transcurrido cinco años de haber entrado en posesión de él.

11.—Las casas llevarán el título de «Villa Candado» y una placa que explique su origen. Ni uno ni otra podrán suprimirse en ninguna época.

12.—Si por causa de conveniencia general fuere preciso hacer alguna adición o modificación a estas Bases, se anunciará oportunamente, para conocimiento de todos los concursantes.

CRUSELLAS Y COMPAÑIA

HABANERAS

(Viene de la página SIETE)

EN LA FESTIVIDAD DEL DIA

GEORGINA PESTANA MORALES

Un saludo más.
Para una Georgina.
Trátase de Georgina Pestana Morales, la graciosa señorita, tan gentil y tan delicada.
Hija de un distinguido funcionario, el señor Aurelio Pestana y Mas, Jefe de la Sección de Fomento del Gobierno Provincial.
Lo pasará entre los suyos, en familia, al calor de los más dulces y santos afectos.
No recibirá.
Tengo encargo de decirlo.

JORGE

EN SUS DIAS

Un Jorge más.
Lindo niño.
Es el hijo adorado del doctor Jorge Mañach y su gentil esposa Margot Baños.
Se lo celebrarán con una piñata, que ha de ser una fiesta encantadora, en su residencia de Campanario 70.
Por la tarde.
De cuatro a siete.
El monísimo Jorge Mañach y Baños se verá rodeado de una legión infantil deliciosa.
Recibirá muchos juguetes.
Y alegrías infinitas.

RUDOLPH GANZ

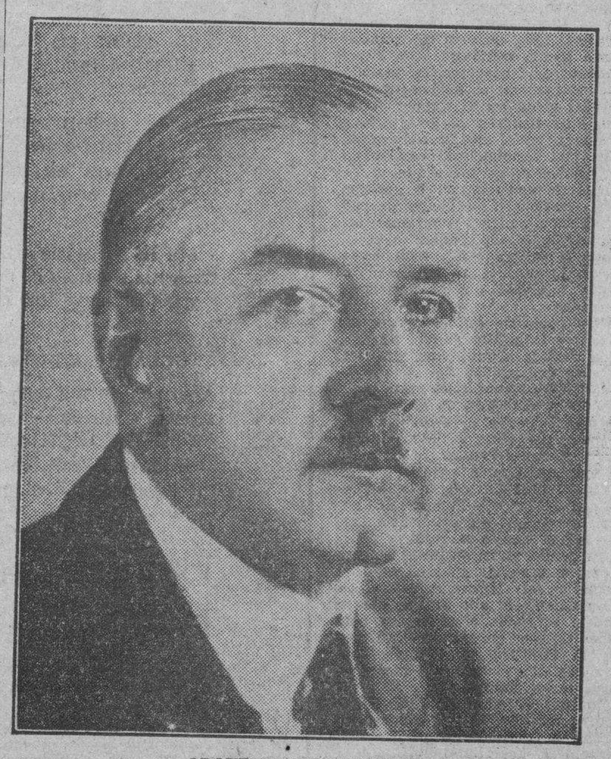

ORQUESTA FILARMONICA

Rudolph Ganz.
Se le espera hoy.
Llega hoy por el avión de la Pan American Airways el gran pianista suizo.
Viene contratado para una sola presentación que, hará el domingo, en su concierto del teatro Nacional, la Orquesta Filarmónica de la Habana.
Tocará con la Orquesta.
Y la dirigirá.
Ganz aprovechará estos tres días en ensayar con el magnífico conjunto del maestro Sanjuán.
Segunda vez que nos visita.
¡Mi bienvenida!

Suscríbase al DIARIO DE LA MARINA

¡Evítele *Enfermedades de la Boca!*

Dientes dañados pueden provocar infecciones de las encías, pero esto rara vez ocurre a niños que se asean la dentadura diariamente.

La Crema Dental Squibb los protegerá aún más contra estos males. Contiene más de 50% de Leche de Magnesia Squibb que contrarresta los ácidos bucales en la Línea del Peligro—donde la encía toca el diente. Estos ácidos causan la caries y afectan las encías.

La Crema Dental Squibb limpia perfectamente los dientes, es inofensiva y tiene delicioso sabor. Enseñe a sus niños a usar la Crema Dental Squibb todos los días.

CREMA DENTAL SQUIBB

E. R. SQUIBB & SONS, NUEVA YORK
Químicos Manufactureros Establecidos en el Año 1858

Sombreros de Panama Peipcr
Lo más elegante para trajes de Sport y Diario, solo 3 pesos un Regalo.
"LA MIMI". — AMISTAD Núm. 61.

DIGESTION ASEGURADA de todos los alimentos
ELIXIR DU Dr MIALHE
Farmacia 8 rue Favart PARIS.
del Dr MIALHE profesor en la Facultad de Medicina.
LAB-LACTO FERMENT MIALHE
DIGESTION Especial de la LECHE
José Sarra Habana 41 Teniente Rey

VIAJE A EUROPA POR $500 - En 1a. clase
FRANCIA, ITALIA, SUIZA, ESPAÑA ETC.
Pueden embarcar en la fecha que deseen agregando el importe de $330 por la ida y vuelta del viaje marítimo. Todo comprendido Ferrocarril, AUTOS, HOTELES, EQUIPAJES, TAXES, GUIA ESPAÑOL. Propinas, etc. etc. INFORMACION el representante de la CIE. FRANCAISE DU TOURISME, calle B. No. 17 entre Línea y 11 SR. ENRIQUE MASRIERA, Telf. F-4037.

EL GRITO DE LA MODA
ESLADOR
ROSA PERLA
ULTIMA CREACION DE LA CASA
J. LESQUENDIEU DE PARIS
Lo emplean las mas elegantes damas; da a las uñas un tinte rosa nacarado que embellece las manos; las mas defectuosas lucen encantadoras.
DE VENTA EN TODAS PARTES
RAMOS Y LEROY 17 y E VEDADO TLF. F-6292

HOTEL PLAZA

Día por día.
En constante animación.
Hay que decirlo del **Plaza**, el famoso hotel del Parque Central, cuyo **roof garden** ha disfrutado siempre de la predilección y del favor de la buena sociedad habanera y de la selecta colonia norteamericana de esta capital.
Inaugurada ha quedado con toda brillantez la temporada de verano en aquel hermoso **roof** del hotel.
Está abierto todas las noches.
Desde la hora de la comida.
Con la famosa **Plaza Orchestra** hacen las delicias de los **habitues**, Isabelita España, siempre aplaudida, y la gran soprano señorita María Luisa Gutiérrez, cuyo repertorio de canciones cubanas es tan extenso como selecto.
Lugar céntrico, en el corazón de la ciudad, que cuenta con una cocina de primer orden y un inmejorable servicio a cuyo frente se encuentra el insustituible **maitre** Prieto, el **Plaza** ha podido conservar el favor que desde tantos años le presta nuestra sociedad.
La Dirección de aquel gran hotel tiene en cartera proyectos magníficos.
Ya se irán sabiendo.
Poco a poco.

LA FIESTA DE SANS SOUCI

En Sans Souci.
La gran fiesta del sábado.
Fiesta grandiosa, un verdadero acontecimiento, del que está pendiente nuestra sociedad más exclusiva.
Entre los numerosos **parties** que se congregarán allí esa noche para participar del extraordinario **gala night** se destaca el que ha sido organizado en honor de los señores Santiago y Victoria de Méndez de Vigo.
Una gran comida.
De noventa cubiertos.
En la que estarán dignamente representados el cuerpo diplomático extranjero y el gran mundo habanero.
La parte bailable estará encomendada a la orquesta de los Hermanos Castro, la que, como es sabido, ha sido notablemente reforzada para su viaje a los Estados Unidos en los primeros días de mayo.
El **show** incomparable.
Una gran revista.
Veremos así, en admirable desfile, a las parejas que forman Hilda y David Murray, las Hermanas Triana y las Pfarry Sisters.
A Rosario García Orellana, la celebrada soprano, de linda voz.
A Spaventa.
Y al Trío Yoyo.
El adorno floral será precioso, como obra al fin de **El Clavel**, el maravilloso edén de los hermanos Armand, siempre inspirados y exquisitos.
El **maitre** Miró recibe a diario numerosas órdenes de mesas.
No se cabrá en Sans Souci.
Puede asegurarse.

LA BODA DE HOY

En San Juan de Letrán.
La Iglesia del Vedado.
Dispuesta está para la noche de hoy una interesante ceremonia nupcial.
Con la fe de su amor unirán los destinos de su vida la bella señorita **Nanana** Bridat y Pujol, y el doctor Pedro Sabí y Prats.
Boda elegante.
Que reseñaré.

Enrique FONTANILLS

M.E.C.D. 2016

DE DIA EN DIA

"Madrid, abril 22. El partido nacionalista vasco ha anunciado al Gobierno provisional que viene a Madrid una comisión del mismo, para tratar con el Poder Central las aspiraciones de aquella región, de convertirse en "República Vasconia", dentro del concierto federativo-republicano español. El Gobierno recibirá con gusto la visita, habiendo anticipado al citado partido que ese asunto es privativo de la asamblea nacional constituyente, que ha de convocarse el mes próximo".

¿Siguen pidiendo los vascos aquello de "Dios y la vieja ley", para conseguir lo cual se agruparon bajo las banderas de Carlos V y de Carlos VII?..

Dios sigue siendo el mismo y la vieja Ley no hay ley nueva que la haya superado; de modo que es muy posible que los honrados vizcaínos quieran obtener de la República lo que no pudieron lograr de una Monarquía que no transigía con la propia determinación de las regiones.

Ahora bien, esa Monarquía podrá alegar que si se mostró opuesta a la concesión de fueros a ninguna región española, se debió, en gran parte a la hostilidad de los radicales a que tal cosa se hiciera.

Los radicales de entonces, son los gobernantes de hoy.

Y tendría gracia que los políticos de la República fueran a aceptar lo que no aceptaron los de la Monarquía, por no hacerse sospechosos de "carlismo".

Hubo quien escribió un precioso trabajo sobre "El asesinato considerado como una de las bellas artes".

Pero en materia de artes, hay muchas escuelas.

Así, por ejemplo, en Alemania acaban de condenar a muerte a un ciudadano, por el simple hecho de haber matado veinte o treinta mujeres, mientras, en Cuba, la Cámara ha echado abajo una enmienda a la Ley de Amnistía que se estaba discutiendo, por medio de la cual enmienda se eliminaban el homicidio y el asesinato.

Nuestra escuela será peligrosa, pero es nuestra escuela.

En Londres han recibido a Don Alfonso como no han recibido a ningún Rey destronado.

Hasta los obreros sin trabajo, según un cable de la U. P., figuraron en el triunfal recibimiento, a que no en forma entusiástica, al menos con cierto aire de benevolencia.

Después de todo, hoy, Don Alfonso, es también "un sin trabajo".

No faltan, en fin, opinantes que le auguran un delirante recibimiento al ex-Rey el día que vuelva a Madrid.

¿. . . . . ?

También se creía imposible que llegaran a tirarle besos a la estatua del Dr. Alfredo Zayas.

Idea excelente la de enviar al Teniente Coronel Cruz Bustillo a investigar los sucesos de Santiago de Cuba.

El digno Teniente Coronel es espiritista y nadie mejor que él, por consiguiente, para ponerse en contacto con los testigos de mayor excepción en los casos que van a investigarse:

Con los desaparecidos.

La República española se dispone a enviar como Embajadores y Ministros a sus más altos valores intelectuales.

Bueno ¿y con cuáles se va a quedar?...

Tartarín de Tarascon.

La Izqueirda . . .

(Continuación de la PRIMERA)

mayor amplitud y contenido a la lucha.

El repórter pregunta a su interlocutor sobre la solución cubana, tema tan debatido en estos últimos días. Barceló no vacila. Contesta rápidamente. Parece ha estudiado bastante sobre los problemas político-sociales en sus teorías más avanzadas.

—Aún cuando la tal «solución» se modificara, implicando la inmediata renuncia de los mandatarios en su totalidad, nuestra posición frente a ella no se modificaría. Una mera transferencia del poder no es lo que perseguimos.

El estudiante, después de posar su vista en un libro en inglés llamado «Our Cuban Colony», que mantiene en su mano continúa:

—Una solución que no modifica en lo más mínimo la situación de nuestras clases laborantes, ni nuestra dependencia económica, concertada con ayuda y en provecho de los que en anteriores administraciones no se han distinguido por su liberalidad, no nos puede entusiasmar.

Pasa después a hablarnos sobre el tiempo que pasaron él y otros estudiantes fuera del país.

—En el extranjero no fuimos a las Universidades, como creen algunos, sino a las fábricas y talleres donde tuvimos que ganarnos la vida. Allí encontramos que había hombres como nosotros que en el propio país que domina con su oro, estaban dispuestos en todos los momentos a ayudarnos como buenos hermanos: los obreros americanos.

Ya al despedirse, nuestro visitante nos dice:

—Aunque algunos estudiantes han manifestado que estamos desconectados con la realidad actual de este país, alegando que nos encontrábamos en el extranjero, es incierto. Siempre estuvimos combatiendo, en la Asociación que constituyó Meila, en la Anerc, etc.

Conforme el . . .

(Continuación de la PRIMERA)

El Honorable señor Presidente de la República agradeció la inesperada visita del Presidente del Senado y de los Senadores que aquí se encontraban; les felicitó por la alteza de miras que les inspiraba y les dijo que, aunque el Senado y el Congreso tienen sus facultades y prerrogativas constitucionales, de las cuales habían hecho uso siempre, quería pedirles, ahora más que nunca, que en todas las cuestiones que guardasen relación con los propósitos de lograr la más completa armonía e inteligencia entre todos los cubanos, debían de proceder con plena independencia y sin siquiera consultarle a él las medidas que alleguen a estimar saludables y convenientes a la República, pues bastaría que fuesen propias del Congreso para que tuviesen su anticipada sanción».

La totalidad del Comité Parlamentario Liberal Popular, veintisiete miembros, acordó su más entera conformidad con lo declarado por los señores Senadores que se entrevistaron con el Honorable señor Presidente de la República, y con la contestación dada por el Jefe del Estado.

El Comité se propone continuar reuniéndose para tratar de esas importantes cuestiones tendientes a vigorizar y consolidar la solidaridad nacional».

ESPERARAN A LA CAMARA

Como se ve, los señores Senadores se mostraron francamente ambiguos

Sabemos, sin embargo de su hermetismo, que se estuvieron oyendo opiniones, desde el punto de vista de cada cual, en relación con las fórmulas que se están estudiando especialmente las que se han planteado en la Cámara de Representantes. Sabemos, también, que el senador señor Cortina fué de los que habló más extensamente en apoyo de la conveniencia de ciertas reformas, al extremo de que se le rogó que formara con ellas una especie de programa.

Se nos dijo que, aunque allí no hubo debates, parecen existir algunos espíritus intransigentes, contrastando con la transigencia de algunos otros que han hablado ya de renunciar a sus posiciones para facilitar el arreglo de una solución.

Pero la falta de acuerdos concretos fue tal, que ni siquiera se precisó si se habría de esperar a que la Cámara actuara (aunque ello constituye la general tendencia en el Senado.)

Igualmente no se convino en fecha fija para volver a reunirse.

LOS LEADERS

Ajena a esta cuestión, se resolvió la de los «leaders» de la mayoría liberal-popular, recayendo por unanimidad la elección en el doctor Horacio Díaz Pardo, y el señor Francisco Camps, que será el «sub-leader».

Camino del destierro..

(Continuación de la PRIMERA)

recorrer los aposentos del palacio en compañía de su guardián, el general Monts —que descendía de francés— vió en un salón entre otros retratos, el de su madre, la reina Hortensia; y entonces dijo a Monts:

—Os ruego que me dejéis solo.

Permaneció allí largo rato, durante el cual revivió su vida pasada, ante la imagen de aquella madre, que había querido mucho y contribuido poderosamente a estimularle la ambición de ceñir la corona imperial.

Su tío, Napoleón el Grande, no estuvo a gran altura las dos veces que lo destronaron; la primera cuando lo enviaron a la isla de Elba, temiendo que lo asesinasen en el camino de Fontainebleau a la costa, se disfrazó de postillón en la última parte del trayecto, donde abundaban los adictos a los Borbones.

Y la segunda vez, figurándose que sería tan bien tratado como la primera, rechazó la proposición, hecha por el capitán de un barco americano, de traerlo a los Estados Unidos. Con esto se hubiera librado del cautiverio en la isla de Santa Elena, que le recetó el gobierno británico.

También dejó bastante que desear Carlos X, el último de los Borbones que reinaron en Francia. Su caso se parece algo al de Don Alfonso; así como éste ha tenido un Primo de Rivera, aquel tuvo un Polignac, que no se sublevó, sino que, como Presidente del Consejo de Ministros, publicó las Ordenanzas de 1830 reforzando la Constitución en sentido reaccionario.

Destronado Carlos por la Revolución de las Jornadas de Julio, tomó el camino de Inglaterra. En una posada se negó a comer en una mesa, que era redonda, hasta que la cuadrasen, porque dijo que «ésto era lo propio de la etiqueta de los reyes de Francia». Estas pequeñeces ocupaban al hombre que por su estultez había perdido uno de los reinos más hermosos del mundo.

Isabel Segunda, más afortunada en esto que su nieto Alfonso XIII, cuando fué destronada en 1868, no tuvo que alejarse sin aparato de la capital, donde no estaba. En Vizcaya tomaba baños de mar cuando la batalla de Alcolea lo despojó de la corona.

Como la revolución no había llegado hasta aquella región de la Península, Doña Isabel fué en ferrocarril a Francia y tratada como soberana hasta la frontera. Al pasar por San Sebastián recibió los últimos honores, hechos por una compañía de Ingenieros. Allí conversó con las autoridades que acudieron a saludarla y pronunció su conocida frase:

—Yo no sabía que tenía tan pocas raíces.

Y agregó:

—Si fuera hombre iría a Madrid.

También merece mención el caso curioso de Alejandro de Battenberg, Príncipe de Bulgaria y tío de la que ha sido Reina de España hasta hace pocos días. Una conspiración de oficiales del ejército lo secuestró y lo expulsó de su Principado, al cual volvió poco después y recuperó el poder; pero volvió a ser destronado en plazo breve.

Y para terminar el **mot pour rire**. Uno de los principillos italianos dados de baja en 1860,—creo que fué un Duque de Toscana, pero no estoy seguro—cuando llegó a la estación ferroviaria para ir a «comer el pan amargo de la emigración», dijo a la gente allí congregada para verlo alejarse:

¡Adios, querido pueblo! ¡Hasta la vista! **¡Arivederci!**

—¡No! —le respondieron muchas voces, con acompañamiento de carcajadas—. ¡No volveremos a verte!

—Nueva York.

El Jefe del . . .

(Continuación de la PRIMERA)

da resolución, la única que borra lo que se haya hecho malo. F. A. VALLE.

UNA CARTA A SU ESPOSA

En otra carta, dirigida a su esposa, dícese que hace inculpaciones personales, pero sobre estos extremos guárdaes impenetrable reserva, aunque los comentarios públicos tejen en seguida versiones en que se barajan los nombres de las personas que pueden haber actuado sobre el suicida.

ERA PERSONA QUERIDA

Valle gozaba de gran aprecio entre sus compañeros que lo distinguían por sus finos modales, siendo amigo entrañable del comandante Arsenio Ortiz, a cuyas órdenes actuó casi siempre, siendo un hombre de su absoluta confianza.

La última persona que visitó a Valle fué el capitán José Larrubia, Jefe del puesto de Mayarí, en cuya demarcación se ahorcó hace dos días un preso dentro del cuartel de la Guardia Rural. Seguiré informando. VEGA, Corresponsal.

CONFIRMADA LA ORDEN DE DETENCION CONTRA ORTIZ

SANTIAGO DE CUBA, abril 22. (Por Radio). DIARIO. Habana.—Ha sido plenamente confirmada la orden de detención contra el Comandante Arsenio Ortiz. El Juez de Instrucción, Dr. Joaquín del Río Balmaseda que acaba de tomar posesión y está laborando intensamente en la causa incoada con motivo de las muertes misteriosas ocurridas en Santiago, ha librado órdenes de detención contra el Comandante Arsenio Ortiz, contra el excabo Heredia, del Ejército Nacional y contra un policía municipal, sin que se sepa si han sido cumplimentadas, toda vez que se guarda la mayor reserva.

TESTIGOS IMPORTANTES

Han declarado ante el Juez Balmaseda algunos testigos. Entre ellos destácase por su importancia el Teniente Lázaro Fernández, Jefe del Vivac Municipal, el cual ha declarado que en muchas ocasiones se negó a dar ingreso en ese establecimiento a detenidos cuyos nombres no se registraban en los libros correspondientes ni venían en forma reglamentaria, teniendo que deponer esa actitud y ceder ante reiteradas amenazas de muerte de que fué objeto. Como prueba de lo dicho, presentó al Juzgado una lista de los individuos que estaban en ese caso.

RESPLANDECERA LA VERDAD

El Oficial investigador designado por el Estado Mayor, teniente Coronel Cruz Bustillo, ha comenzado sus investigaciones, a pesar de la reserva que se guarda en relación con sus actuaciones, se sabe que hoy conferenció largamente con el Presidente de la Audiencia, doctor Luis Hechevarría y con el Jefe del Distrito, Teniente Coronel Dr. Rosal, tomando, además, declaraciones a varias personas.

Ha dicho Cruz Bustillo que sus investigaciones únicamente serán reportadas al Estado Mayor pero que puedo adelantar que «la verdad», sólo la verdad pura y limpia será la que resplandecehá, pues nada de lo que investigue, por grande que sea dejará de ser depurado».

JUEZ ESPECIAL

Se espera de un momento a otro la designación de un Juez Especial para esta causa.—**Vega, Corresp.**

ORTIZ EN SUS HABITACIONES

A la hora de cerrar nuestra edición el Comandante Arsenio Ortiz descansaba tranquilamente en la habitación número 23 del Hotel Pasaje donde se encuentra alojado.

El Impuesto de . . .

(Continuación de la PRIMERA)

relevarles, en materia tributaria, de ser juzgados como meras entidades mercantiles.

En visita oficial que por entonces se le hizo al Presidente de la República, expuso el Comité de las mencionadas sociedades, con la premura que es obligada en tales momentos, la abundancia de motivos que abonaban y abonan la justicia de que aquella exención fuese decretada, a lo que el Primer Magistrado, previa la declaración de que había sido muy grato para él complacerles por entero, les opuso: primero: que admitidas las necesidades que habían inspirado la Ley de Emergencia, érale imposible derogar inmediatamente el impuesto a los Centros Regionales, pero que prometía hacerlo en un plazo no mayor de seis meses; segundo: que si las respectivas sociedades podían sufragar el nuevo tributo de su propia Tesorería, que evitasen el cargárselo a sus socios, como un involuntario aumento de las cuotas, en atención a las estrecheces económicas que cada cual venía confrontando; y, tercero, que visitasen al Secretario de Hacienda, por si este funcionario hallaba una fórmula que, escalonando gradualmente las tasas que la Ley marca, de acuerdo con la resistencia y condiciones peculiares de cada corporación, hiciese aquéllas más equitativas y soportables, neutralizando el peligro cierto e inmediato que su abono integral implicaba para la totalidad de las sociedades afectadas.

Pero como de esa entrevista con el doctor Ruiz Mesa no se ha derivado medida alguna que viniese a plasmar en realidad los buenos deseos del Presidente, pues hasta la fecha no ha determinado nada la Secretaría, negativa o favorablemente y como, por otra parte, los interesados, siempre con la esperanza de obtener un arreglo parcial o completo del problema, están cumpliendo con la Ley de Emergencia, aun a riesgo de que esa obediencia lleve a varios d ellos a la ruina y ponga a los demás al borde de la quiebra, vamos a extractar unas cifras de la Memoria del Centro Asturiano correspondiente al año 27, que por ser modelo aplicable a todas las entidades de este género, servirán para dar al Gobierno y al público una idea bastante clara de la razón que asiste a los reclamantes.

Durante el susodicho año, aquel Centro recaudó, por diferentes conceptos, la suma de $1.446.285.19; y en solo tres capítulos, que pudiéramos llamar de servicio público gastó lo siguiente: en Asistencia Sanitaria, o sea en el sostenimiento de Quinta y curación de sus enfermos, $822.788.93; en Medicinas, médicos, suministros y organización de sus Delegaciones en el interior, nada menos que $230.767.79; en dotación de material y profesorado para sus Escuelas diurnas y nocturnas, la suma de $34.491.73. Es decir, que esas tres partidas se han llevado, si las cifras no mienten, alrededor del 76 por ciento de la recaudación total de la entidad. ¿Se quiere prueba más convincente del altruismo de estas corporaciones y de los preciosos servicios que prestan a la República? Pues aun hay más; y es que, contra lo que el vulgo piensa, cuando supone que los Centros Regionales derrochan en fiestas y francachelas una fortuna, la citada Memoria nos demuestra que en el mismo año la Sección de Recreo y Adorno, blanco habitual de las censuras gratuitas, sólo ha consumido la miseria de $8.919.10, y la de Inmigración—¡esos «galleguitos», tan caros!—apenas la suma de $2.240.92.

Tales partidas demuestran que los Centros Regionales no son empresas mercantiles, como otras sociedades que, titulándose benéficas, lucran con sus enfermos y, sin embargo, han sido eximidas del nuevo impuesto. Por lo contrario, un 80 por ciento de sus recursos está predestinado reglamentariamente a cubrir servicios que pueden reputarse nacionales, y esto aconseja que quien puede hacerlo los libre, cuanto antes, de la tremenda carga que se les ha echado encima, equivalente para los más a su nómina total, gravamen que hoy, debilitados por las bajas de asociados y el aumento de enfermos que les acarrea la penuria ambiente, puede llevarles con rapidez insospechada a un aniquilamiento irreparable

LA ENSEÑANZA EN CUBA ESTA ATRASADA EN MAS DE UN SIGLO

Así dice el Club Pedagógico en un manifiesto donde explica el abandono que existe en la escuela publica y su consecuencia

El «Club Pedagógico de Cuba», institución compuesta por maestros idealistas, deseosos de luchar en pro de la renovación total de la educación, y que ha surgido ha poco, para llenar una necesidad hondamente sentida en nuestro ambiente escolar, que nos aparte del rutinarismo pedagógico imperante, estiba que es un deber señalar determinados puntos de vista, tocantes al mal estado en que se encuentra la instrucción pública en nuestra patria, con el fin de conseguir el mejoramiento de la escuela cubana. Dichos puntos son:

1o. Que es innegable que las ideas pedagógicas han progresado con mucha rapidez, en las tres décadas transcurridas del presente siglo en todos los países civilizados, y si hacemos un estudio comparativo de ellos con Cuba, encontramos que en los veintinueve años de régimen republicano, nuestro avance pedagógico ha sido mínimo, y el hecho cierto es que los sabios principios que provisionalmente nos legó la primera Administración americana, se ha des moronado de modo lento, pero persistente.

2o Que los gobiernos que hemos tenido hasta hoy, por inercia, abandono o incapacidad, no han prestado el apoyo decidido que la enseñanza merece, relegándola a términos secundarios, y anteponiendo a esos sagrados intereses de nuestra cultura, las ambiciones personales y bas tardas de una política baja y mezquina.

3o. Que sin temor a equivocarse, puede afirmarse rotundamente, que el abandono en que se ha tenido a la instrucción pública es actualmente una de las causas fundamentales del poco progreso democrático que observabos, y al cual como pueblo libre, tenemos derecho. (Es bueno reconocer, que el esfuerzo y patriotismo de algunos pocos educadores cubanos, luchando con los mayores obstáculos, ha logrado preparar una parte muy pequeña de ciudadanos puros y sanos.

4o. Que en lo que a la parte material educativa se refiere, se nota con verdadero dolor, cuando revisamos textos, libros, folletos y artículos periodísticos de los grandes tratadistas educacionales, que en Cuba, no tan solo no se han intentado los ensayos pedagógicos pertinentes, sino que hasta se desconocen estas ideas por parte de gran mayoría del personal técnico: no existen en Cuba, aulas de anormales, ni graduación racional de alumnos, ni verdadera enseñanza rural, ni escuelas de tipo vocacional, ni preparación eficiente de maestros. Nuestra escuela no es de este siglo.

5o. Que en cuanto a la aplicación de esta pedagogía anticuada, nos encontramos que nuestras escuelas no tienen locales adecuados, carecen de libros de texto, material didáctico y medios auxiliares de la enseñanza, y para colmo de desdichas, luego de cerradas las Escuelas Normales, de tener cerca de un millar de maestros normalistas sin plaza se pretende por nuestro Congreso Nacional, legalizar la capacidad profesional de individuos que nunca han sido maestros y cuya cultura es muy dudosa.

6o. Que ante lo trascendental de estos asuntos, precisa que todos ellos sean estudiados detenidamente, que se abran investigaciones para cada aspecto de la labor educativa y que en definitiva, se haga una reforma radical de nuestro sistema de educación, basándolo en los intereses infantiles, en los fines patrióticos propios de nuestro pueblo y en la dignidad material y profesional del magisterio actual que está viviendo miserablemente y con un atraso de treinta años en su vida pedagógica. Es necesario cambiarlo todo, y el Club Pedagógico de Cuba cree que es su deber como institución de maestros cubanos, renovarse, ya que así consta en su programa y en el manifiesto que lanzó al magisterio nacional, señalar ante la opinión pública estos defectos y laborar enérgicamente por la reforma escolar cubana.

La Directiva.

La Cámara desea . . .

(Continuación de la PRIMERA)

cutir, sobre esa base, un programa de cordialidad.

El Dr. Castellanos manifestó:

—Amnistía para los delitos políticos. No para los delitos de sangre en que están comprendidos los matadores del estudiante Rafael Trejo y Arturo Tagle.

Todo lo que no sea la amnistía tal y como la presenta la oposición, sus componentes lo rechazan.

Eso es y no otra cosa lo que hizo al Dr. Cruz solicitar que se suspendiera ayer el debate sobre el articulado del proyecto.

El doctor Aguiar explicó:

—Si no es una amnistía de la clase de la que ofrecemos no apoyamos la amnistía.

Otro oposicionista agregó:

—Amnistía, Derogación de la Ley de Orden Público y Reforma Constitucional, pero sin dilaciones: urgentemente. De lo contrario la oposición se retirará de la Cámara y declina sus responsabilidades.

UNA RAPIDISIMA SESION

A las tres con muy nutrido quorum se abre la sesión.

El doctor Cruz dice:

—Ruego la suspensión del debate sobre la Ley de Amnistía para continuarlo el martes y al propio tiempo solicito del Presidente de la Cámara convoque para esta misma tarde a la Comisión encargada de estudiar las reformas constitucionales con objeto de comenzar hoy mismo esos estudios. De modo que en la semana próxima podamos ya ofrecer algún progreso de nuestros estudios.

El doctor Urquiaga, líder de la mayoría apoyó el ruego del doctor Cruz:

CRUZ:

Agradecemos cordialmente el calor que se le presta a esta iniciativa, haciendo constar que porque se demore cuatro días no hace al caso pensar que pueda existir un enfriamiento, ni deben existir dudas, porque sean las pequeñas sospechas que se levanten en lugares ajenos a la Cámara. Nosotros tendremos siempre la justificación histórica de las medidas que se van a producir y que darán los mejores resultados que se pretenden. Ahora necesitamos un pequeño lapso de tiempo para resolver ligeros inconvenientes, porque acaso nuestro propósito es tratar con cuantos elementos sean necesarios para que la cordura tenga la viabilidad más grande entre nosotros. Deseamos que al suspenderse la sesión conste nuestro ruego, de que se reuna y constituya, y en este caso bajo la propia presidencia del doctor Guas, la Comisión que entenderá en la redacción de las reformas a la Constitución para que esa Comisión pueda, a partir del día de hoy, iniciar sus labores, rogando que con esto también se haga la propaganda necesaria a los efectos de impedir que se cometan indiscreciones por ciertas publicaciones que hacen daño a la labor en que estamos empeñados de sinceras rectificaciones, y que si acaso este ruego ocasiona censuras para los verdaderos políticos, creándoles impopularidad, no importa que vengan en estos instantes, porque los que hemos procedido con buena fe y honradez sabemos que al cabo la historia determinará la responsabilidad que podrá caberle a cada cual y siempre se destacará la labor de los que hemos actuado de buena fe en provecho de la República.

Admitida la petición del Dr. Cruz para suspender el debate, el doctor Guas Inclán, citó a los 35 representantes encargados de estudiar las reformas constitucionales propuestas.

E inmediatamente se reunió la Comisión.

El doctor Camacho Govani dijo al comenzar la sesión del Comité.

—Señores comisionados: yo quiero saber si venimos aquí dispuestos a emprender esta misma tarde la tarea de reformar la Constitución. Si es así debemos declarar ahora mismo que a eso hemos venido. La opinión pública está pendiente de nuestra actitud. No debemos defraudarla.

Uno de los presentes respondió que la cosa no iba tan de prisa y que para tomar allí mismo un acuerdo tan violento no tenían los conservadores cooperativistas instrucciones de su Comité Parlamentario.

Entonces el doctor Verdeja dijo que en tal caso los oposicionistas estaban de más en la Comisión.

Intervinieron conciliadoramente varios representantes y se llegó al acuerdo de celebrar sesión el miércoles en la Cámara para dar cuenta de los trabajos realizados en el estudio de las reformas constitucionales.

Al terminar la reunión de los comisionados se hizo entrega a los periodistas de la siguiente nota:

La Comisión especial designada por la Cámara de Representantes para el estudio de un Proyecto de Reforma Constitucional, se reunió en la tarde de hoy con la asistencia de casi todos sus miembros, y luego de designar su mesa integrada por el doctor Rafael Guas Inclán como Presidente, y los señores Alvarez del Real, Carmelo Urquiaga, Carlos Manuel de la Cruz y Martín Mora, adoptó como primer acuerdo abrir una ampila información pública sobre la Reforma Constitucional.

En tal virtud me dirijo a todos los señores de la opinión: a la Prensa que la encauza, a los opositores que han señalado defectos o errores en el régimen actual, a las entidades, a los hombres ilustres, sea cual fuere su tendencia o credo, a los juristas, a los conductores de muchedumbres, representativos de la opinión general, y en fin a cuanto cubano de buena voluntad quiera hacer oir su voz en esta hora solemne.

La Cámara de Representantes hace un llamamiento general en su animo decidido de estudiar este problema a fondo. Suya no sería la responsabilidad si faltara un «consensus» de opiniones o la suspicacia, el escepticismo, la insidia o la maldad malograran este intento, en el que coadyuvan todos los Representantes de la Cámara.

A fin de organizar sus labores esta Comisión ha fijado como plazo para conocer las entidades o personas que quisieran ilustrarla, desde hoy al martes próximo.

Se ruega que con ese fin se dirijan por escrito a la Presidencia de la Cámara.

DOS MIL PESOS EN ESTIMULOS A LAS MADRES

El jefe Local de Sanidad pide al Jefe del Distrito Central q' recoja los perros callejeros

El jefe local de Sanidad de la Habana doctor Francisco Pérez López Silvero, se ha dirigido al jefe del Distrito Central para que proceda a la recogida de perros callejeros por constituir un grave peligro para la salud pública.

El propio doctor Pérez López Silvero con los inspectores del Departamento, ha iniciado la confección del censo de todos los perros existentes en la Habana con el propósito de exigir a sus dueños que los tengan vacunados y provistos del bozal correspondiente.

$2.000 de estímulos

A las dos de la tarde de mañana viernes el Jurado Nacional de los Concursos de Maternidad procederá a distribuí en el Negociado de Higiene Infantil los dos mil pesos restantes en estímulos de cinco pesos cada uno entre las madres pobres inscriptas en el Consultorio.

Análisis de aguas

Se ha ordenado un análisis de las aguas del acueducto que surte a la población de La Salud, provincia de la Habana, por tener noticias que se hallan contaminadas con perjuicio de la salud.

El Convenio . . .

(Continuación de la PRIMERA)

necesario del plan Chadbourne.

Contestaron los enemigos del plan Chadbourne y también del Vendedor Unico, que esta última afirmación representaba el reconocimiento de la insuficiencia del plan Chadbourne. La observación era bastante ligera, pues olvidaron que todos los tratados, leyes, reglamentos, acuerdos de todas clases son insuficiente si no existen sus complementos indispensables de la buena fe, prudencia, experiencia, previsión, métodos, etc.

En nuestro caso, el plan Chadbourne no autorizaba, ni podía autorizar ni teórica ni prácticamente las ventas sin métodos sanos. Estos, como es lógico, deben aplicarse siempre, con o sin plan. Esta verdad es de tal evidencia, que no necesitaría ser demostrada.

Un acuerdo internacional de esta clase no tiene otro objeto que el de normalizar la situación estadística mundial, disminuyendo gradualmente la tendencia al aumento del desequilibrio entre la producción y el consumo. Estar al firmarse o haberse firmado un acuerdo restrictivo mundial no significa que su finalidad haya sido ya alcanzada, ni que se pueda prescindir de las buenas normas de venta, ni que las malas no puedan perjudicar un buen acuerdo.

Los adversarios del Vendedor Unico afirmaron que la experiencia pasada no autorizaba a esperar otra cosa que un fracaso, al volverse a crear un organismo parecido, sin recordar que el fracaso del anterior se debió a la falta de financiamiento y a los métodos deficientes de venta. El organismo que se piensa crear tiene, en cambio, asegurado el financiamiento, y sus métodos de venta se corregirán con la base de experiencias en los errores pasados, manteniéndose en un plan equidistante de las ventas apresuradas actuales y de las retardadas del fracasado Vendedor Unico.

De todos modos, es imprescindible el control de las ventas, si no se quiere que, a pesar del plan Chadbourne, sigamos cometiendo errores que nos lleven a la ruina completa.

Y no sólo es imprescindible sino que de suma urgencia pues nuestros métodos de venta siguen deprimiendo el mercado.

Los mismos cables que nos anuncian la baja del precio del azúcar, nos dicen que la causa se debe a la presión de ventas de intereses azucareros cubanos. Pocas palabras, pero elocuentes.

Nueva colección de abanicos.

Dos estilos de abanicos privarán este verano para usar constantemente:

Uno en papel pergamino pintado a mano, con varillaje de madera:

Otro de batista de hilo, también pintado a mano con varillas laqueadas.

Los hay asimismo de hueso con escenas antiguas.

De todos estos estilos hemos recibido un surtido sumamente interesante que ofrecemos a precios muy reducidos.

Para regalos.

Vea usted, en cualquier momento, nuestra colección de abanicos antiguos:

del primero y el segundo Imperio, isabelinos, cristinos, en laca, encaje, nacar, o con pinturas de gran mérito.

Este es uno de los más apreciados regalos, con ser, asímismo, muy solicitados por los coleccionistas.

Sección económica.

A principios de temporada, cuando más se busca el abanico, hemos puesto en la SECCION ECONOMICA —frente al Departamento de Hilos— un gran surtido de abanicos japoneses y valencianos.

PRECIOS:

Desde 0.10

Hasta 2.50

Planta baja.

El Encanto

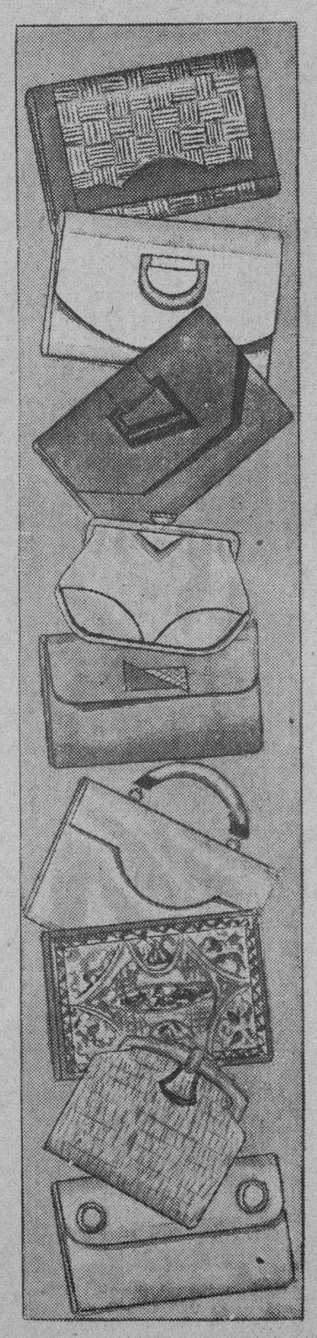

HOY:

Ultimo día de una gran oferta de Carteras.

Se han incluido en esta magnífica y oportuna oferta todos los nuevos estilos, según esta proporción en la rebaja:

Las de 2.75 a **1.90**

Las de 3.50 a **2.35**

Las de 4.00 a **2.75**

Planta baja.

El Encanto

SOLIS, ENTRIALGO Y CIA.

M.E.C.D. 2016

DIARIO DE LA MARINA

SECCION A

TELEFONOS: Centro Privado. M-7911 Imprenta . . M-9665 Máquinas. . M-3450 Clasificados. A-3333 Radio . . . M-7714

AÑO IC — Acogido a la franquicia postal — LA HABANA, JUEVES, 23 DE ABRIL DE 1931 — El periódico más antiguo de Cuba — PAGINA ONCE

ACTUALIDAD ESPAÑOLA

Diplomacia de Lujo

por RAFAEL SUAREZ SOLIS

Alguna vez—muchas—se ha explicado en esta columna cuál era la exacta representación diplomática de España en sus relaciones políticas con el mundo. Lo que caracteriza a una nación es su cultura: porque cultura—y esto es también una definición tópica aquí—supone y abarca todas las actividades de un país, "desde el modo de arar la tierra al de formar el verso". La política tiene el deber de facilitar las expresiones culturales, potenciales, de un pueblo; ponerlas en juego, animarlas, excitarlas, irritarlas si es preciso, para que se apasionen y luchen, y ganen las más rudas batallas de la civilidad, hasta verse, superadas, establecidas en la cumbre del éxito. De ahí que nadie pueda mostrarse indiferente a la política como no sea cometiendo delito; ni nadie, tampoco, caer en la miseria social de la politiquería mercenaria y chulesca. Así, la historia de un pueblo es—o debe ser—su existencia política. E importa, por consiguiente, sea tanto como una consecuencia de sus primeras necesidades la práctica de una idea filosófica, la fórmula de una doctrina con la que se explique toda la existencia a lo largo y lo profundo de sus hechos y de sus intenciones.

Lo define insuperablemente un filósofo español cuando interviene en las luchas políticas del momento: don José Ortega y Gasset. "El Destino es el nombre de lo que el hombre, quiera o no, tiene que aceptar; es el hosco perfil de las crudas faenas que le son inexorablemente impuestas. Es lo contrario de la frivolidad, que cree poder tomar o dejar lo que le viene en gana. La vida humana contemporánea está mucho más profunda e inevitablemente socializada que la moderna, medieval y antigua. Por ello, la mayor porción de presiones y problemas que gravitan hoy sobre el individuo provienen de su contorno social, del gran cuerpo político en que está sumergido y preso. Es decir, que su destino, el repertorio de conflictos que, quiera o no, ha de aceptar, se compone de dosis enormes de cuestiones políticas".

A España—principalmente desde este lado americano del mundo—se la miraba y juzgaba por su cara política. De esto trató recientemente Jorge Mañach, de modo acertadísimo, para explicar la dualidad del interés y el desafecto con que América venía juzgando a España. Un juego y un juicio psicológicos derivados de la lucha entre lo consciente y lo subconsciente.

Pero nosotros, percibiendo que lo político en España vivía prisionero de un mando arbitrario y anacrónico, que la cultura no informaba a la política, dimos en advertir que la verdadera representación diplomática la ostentaban los hombres traídos, como embajadores, por la Institución Hispanocubana de Cultura, para que, desde su alta tribuna, planteasen aquí los problemas entrañables de la nación española, las bases para una inteligencia entre los pueblos. Y véase cómo lo que por algunos era considerado como una definición simplemente [illegible]aria, caprichosamente metafórica, la nueva realidad española, el nuevo estado político de España, manejado por hombres de visión e intención modernas, eleva a la práctica y nombra diplomáticos oficiales a los mismos que nosotros ya habíamos acreditado como tales.

La lista es larga y selecta. Ortega y Gasset, Marañón, Américo Castro, Luzuriaga, Unamuno, Pérez de Ayala, "Azorín", Madariaga, Altamira, Jiménez de Asúa, Zulueta, Arasquitain, Alvarez del Vayo, Palacios, Besteiro, Hidalgo, Ovejero... Algunos de ellos ya estuvieron en la Habana. Otros iban a venir según anuncios. Todos habían estado ya en alguna parte desarrollando aquella misión de cultura—de política—con la que se fué preparando en el mundo el respeto y consideración de la España de ahora. Oficiosos entonces de la cultura, que hoy, felizmente, se acreditan con carácter oficial. Política de gran lujo, a la altura de la categoría lujosa de la intelectual española.

Por cierto, "Don Nadie", que de estos hombres—de todos ellos—, de sus obras, sus cátedras, sus empresas y direcciones, he hablado con frecuencia, contra lo que usted, ligeramente ha dicho. Como hablé de la mayor parte de los problemas que usted dice haber yo excluído de mis crónicas, en el afán de denunciarme como un testarudo muñidor de pleitos electorales.

Me consuela del olvido el que usted lo dijese tarde y en tono de salmodia. De responso mejor; precisamente por los días en que enterraban allá las cosas y los símbolos que usted se afanaba por defender cuando ya estaban muertas sin remedio. Pero resígnese con lo fatal de la sentencia de Ortega—uno de los flamantes embajadores de la España flamante—. "El Destino es el nombre de lo que el hombre, quiera o no, tiene que aceptar".

En plana ya este artículo, avisa el cable que Lerroux, ministro de Estado, califica de "pura fantasía" esa combinación diplomática. Pero, a renglón seguido, confirma los nombramientos de Pérez de Ayala y Madariaga como embajadores de Londres y Washington, respectivamente. Sentiría la no confirmación total. Por lo pronto, lo dicho, dicho queda. Y lo que vale para todos los aludidos bien vale para dos. Después de todo la virtud no está en el número, sino en la calidad.

3 GRANDES PERIODICOS POR 1.60 Al mes

DIARIO DE LA MARINA

INFORMACION y ORBE : Llame al A-2425

HOTEL ALAMAC

Broadway y Calle 71

New York

Es, desde hace años, el hotel preferido de todos los cubanos, por su edificio a prueba de incendio, su gran confort, su cocina criolla, y el ambiente de «hogar» que en él se respira.

Estas circunstancias lo hacen el sitio ideal de residencia de todas las familias cubanas que visitan esta ciudad, así como de los más conocidos hombres de negocios de Cuba, de señoras que se ven obligadas por cualquier motivo a viajar solas, de jóvenes estudiantes en los Estados Unidos y de señoritas colegialas.

En el piso tercero se hallan instaladas las oficinas del DIARIO DE LA MARINA con un salón de descanso y lectura a la disposición de todos los cubanos.

Los intérpretes del Hotel estarán en los muelles y estaciones a la llegada de los vapores y trenes.

Cuartos con baño desde $3.00 diarios y $75.00 mensuales. Además la Dirección está dispuesta a estudiar arreglos especiales con los clientes

Para más informes y solicitud de presupuestos dirigirse a:

Mrs. Evangelina Agüero
Gerente Hispano

Hotel ALAMAC
Broadway & 71st. Street, New York
CABLE: ALAMACOTEL, NEW YORK

SE INTERESA EL GOBIERNO ESPAÑOL POR LOS EMIGRANTES ESPAÑOLES DE CUBA Y CONCEDERA UN CREDITO CON EL OBJETO DE REPATRIARLOS

SALVADOR MADARIAGA, CATEDRATICO DE LA UNIVERSIDAD DE OXFORD EN INGLATERRA, HA SIDO NOMBRADO EMBAJADOR DE ESPAÑA EN WASHINGTON Y SE DICE QUE YA SE HA PEDIDO AL GOBIERNO DE E. U. EL «PLACET» PARA EL

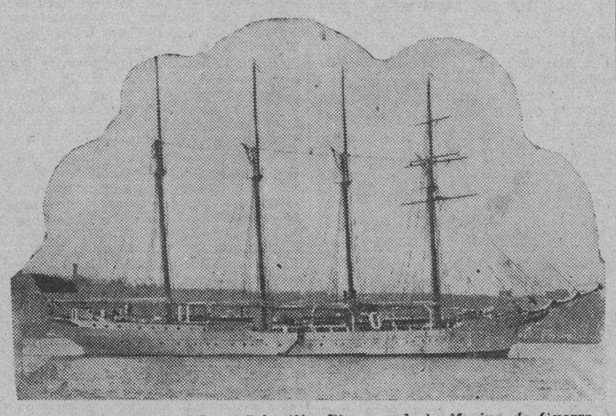

El buque escuela «Juan Sebastián Elcano», de la Marina de Guerra Española, salió ayer de Nueva York para España. Al llegar a ese puerto norteamericano, el 18 de abril, el «Elcano» enarbolaba la bandera monárquica española, por no tener la republicana. La supresión del habitual grito de «Viva el Rey» después de la misa dominical, fue la única modificación en la vida de a bordo causada por el cambio de régimen. En la foto aparece el buque-escuela con la bandera que saludaron las baterías de Nueva York.

SALVADOR MADARIAGA, EMBAJADOR EN WASHINGTON

MADRID, abril 22 (A. P.)— Ha sido nombrado embajador de España en Washington don Salvador Madariaga y se dice que el ministro de Estado ha comunicado el nombramiento a la Casa Blanca para obtener el placet.

Madariaga es acualmente catedrático de la Universidad de Oxford, Inglaterra, donde explica español. Perteneció a la Liga de las Naciones, como jefe de la Sección del Desarme.

RECONOCIMIENTO DEL GOBIERNO PROVISIONAL

MADRID, abril 22 (A. P.)— Han reconocido el Gobierno Provisional de España los de Estados Unidos, Alemania y Suecia, así como el de la Gran Bretaña.

SE INTERESA EL GOBIERNO POR LOS ESPAÑOLES DE CUBA

MADRID, abril 22 (A. P.)— El ministro del Trabajo, Francisco Largo Caballero, ha manifestado que se interesa por los obreros españoles sin ocupación que se encuentran en Cuba y que espera poder obtener un crédito para su repatriación.

Agregó que lo mismo procurará hacer con los españoles que se hallan en iguales condiciones en la Argentina y otros países americanos.

COMENZO LA FERIA DE SEVILLA CON ANIMACION

SEVILLA, abril 22 (A. P.)— Ha comenzado la Feria de Sevilla con gran animación y mucha concurrencia, entre la que se notan muchos extranjeros.

El ministro de Hacienda ha autorizado al Ayuntamiento sevillano para que permita el acceso del público a los jardines del Alcázar, que pertenecía al Patrimonio Real.

UNA ADMINISTRACION DE LOTERIA PARA LA CUÑADA DE MEDINA TOGORES

MADRID, abril 22 (A. P.)— El ministro de Hacienda, Indalecio Prieto, ha concedido a la hermana del periodista católico José Medina Togores, la mejor administración de Lotería de Madrid.

La favorecida era viuda de un militar y tenía, por tanto derecho a encargarse de una de las administraciones, y la concesión se le hizo no obstante ser Medina Togores un enemigo político irreconciliable de Indalecio Prieto.

LA LISTA DE LOS QUE HAN RETIRADO FONDOS

MADRID, abril 22 (A. P.)— El ministerio de Hacienda, enterado de que muchas personas han extraído sus fondos de los bancos, piensa conceder un plazo de cuarenta y ocho horas, pasados los cuales dará a la prensa una lista con los nombres de aquéllas, evitando así todo pánico.

SANJURJO, ALTO COMISARIO EN MARRUECOS

MADRID, abril 22 (A. P.)— Ha sido nombrado alto comisario de España en Marruecos el general Sanjurjo, en vista de la negativa de Francisco Franco a desempeñarla.

MOLESTO AL GOBIERNO EL ATAQUE DE «EL CRISOL»

MADRID, abril 22 (A. P.)— Alcalá Zamora ha dado una nota en la que anuncia el profundo disgusto que le han producido los ataques dirigidos a los embajadores Mello Barreto, de Portugal y Irwing B. Laughlin, de los Estados Unidos, por el periódico «El Crisol», de filiación izquierdista y recomienda a la prensa que guarde a los diplomáticos las cortesías y consideraciones que les son debidas.

LOS VASCOS QUIEREN UNA REPUBLICA

MADRID, abril 22. AP.—El partido nacionalista vasco ha anunciado que una comisión de su seno viene a esta capital para tratar con el Gobierno de las aspiraciones de aquella región de convertirse en la República de Vasconia dentro del concierto federativo republicano español.

ESTADO NO TIENE NOTICIAS DEL CAMBIO DE EMBAJADOR DE ESPAÑA

Hoy llegará a La Habana, el señor Guillermo Patterson, ex Subsecretario de Estado y ex Ministro de Cuba en Londres

Anunciónos el cable ayer por la mañana, y ofrecimos la noticia a nuestros lectores, la nueva combinación diplomática llevada a cabo en España por el Ministerio de Relaciones Exteriores de la recién instituída República Española.

En una larga lista figuran los nombres de los nuevos Embajadores Extraordinarios y Ministro Plenipotenciarios, que han de ostentar en el extranjero la representación diplomática de la madre patria, nombres que se han hecho famosos en el campo de la literatura, las ciencias y otras ramas del humano saber.

Para representar la nueva República hispana en Cuba suena el nombre de un ilustre filólogo español Don Américo Castro, que nos visitara hace algún tiempo en misión científica, ofreciendo en esta capital varias conferencias interesantísimas y que fueran auspiciadas por la prestigiosa institución Hispano Cubana de Cultura.

Con esta noticia acudimos en la mañana de hoy a la Secretaría de Estado y en la breve entrevista que nos concediera el doctor Eduardo Usabiaga, Subsecretario del Departamento del Exterior tratamos de inquirir si había recibido al respecto alguna información desde España, directamente del nuevo Gobierno Republicano o de la propia Embajada que Cuba sostiene en Madrid.

El doctor Usabiaga nada nos pudo informar acerca del asunto, ya que según nos informara, en la Cancillería nada se ha recibido que indique que será cambiada la representación de España en esta República

HOY LLEGA DON GUILLERMO PATTERSON

En las primeras horas de la mañana de hoy arribará a este puerto el licenciado Don Guillermo Patterson, ex-Subsecretario de Estado y ex Ministro de Cuba en Londres, actualmente nombrado por el Presidente de la República para representar a Cuba en los Estados Unidos del Brasil.

El Licenciado Patterson viene a bordo del «Reina del Pacífico» el que atracará en el muelle de San Francisco.

ANGEL ESTRUGO

Ha rendido su tributo a la madre Tierra uno de los más prestigiosos hombres y de los de más alto relieve del comercio de la Habana y de la industria de Cuba, ¡Angel Estrugo Hernández!

Como la mayoría de los españoles, vino a Cuba el señor Estrugo casi un niño y pasó por todas las rudas faenas del aprendizaje y del trabajo con el estoicismo del que anhela vencer y venció. Después de pasar sus primeros años de Cuba como empleado de la casa que fué de los señores Federico Bauriedel y Co., decidió establecerse con una pequeña Litografía asociado al señor José Maseda y paso a paso, con constancia, inteligencia y labor fué progresando aquella pequeña industria hasta convertirla en una de las más importantes casas industriales de la Habana, donde ganaban el sustento mas de un ciento de empleados y obreros, que por el trato, la consideración y remuneración que allí tenían, mas que subordinados, parecían compañeros todos.

Cuando ya la importante Litografía de los señores Estrugo y Maseda figuraba en primera línea entre las de su clase, se provocó la fusión de esta firma con la tan renombrada firma Compañía Litográfica de la Habana y dada la visión clara de las mútuas conveniencias en la fusión se efectuó casi sin discusión, llevando a la Presidencia de la nueva Compañía que seguiría ostentando la razón social última indicada, al señor Angel Estrugo, reconociendo en él sus antiguos y nuevos asociados, la inteligencia natural y cultivada de este hombre que dominaba el negocio litográfico, como hasta entonces no se había dominado comercial e industrialmente.

El éxito rotundo de la gestión del señor Estrugo al frente de la nueva y potente Compañía Litográfica de la Habana, se hizo esperar, y el aumento progresivo de los negocios fué tan importante, que al poco tiempo, se sintió la necesidad de ampliar enormemente los Talleres y para hacerlo adquirieron extensos terrenos en la Calzada de la Infanta en donde construyeron grandioso edificio e instalaron la más grande Litografía que jamás pensaron sus propios propietarios honrando a la Habana y a la República.

Ante la prosperidad cada día más creciente de la mencionada industria, fué ansiada por capital extranjero que hizo tentadoras proposiciones de compra, a las que en principio se resistieron el señor Estrugo y sus asociados, pero que ante la insistencia hubieron de ceder y pasó a nuevas manos, no sin haber rogado que siguieran al frente de la nueva Compañía los mismos elementos que hacían la venta y continuara como presidente el señor Estrugo, demostración evidente de cómo apreciaban los nuevos propietarios, la capacidad industrial, financiera y comercial, del que acaba de rendir su jornada a la vida.

Demostración evidentísima de lo que se apreciaba al señor Estrugo, por sus empleados, sus obreros artistas y manuables, por el comercio, por la banca, por la sociedad de la Habana, por los elementos industriales a que pertenecía, fué la imponente manifestación de duelo que el martes 18 del actual cruzó a pie toda la calle 17 del Vedado hasta el cementerio de Colón, donde quedaron depositados para siempre los restos mortales del hombre que en su paso por este mundo, no supo más que trabajar y hacer el bien a manos llenas a cuantos a él recurrían, sin otra aspiración que la de sentir la satisfacción de haberlo hecho

Hombres que como Angel Estrugo Hernández, fueron en su paso por esta vida, vivos ejemplos de laboriosidad, honradez, inteligencia, capacidad, hombría de bien, caritativos y generosos, merecen que al pasar a la posteridad se les rinda el debido homenaje que estimule y sirva de emulación a los que cómo él pueden seguir el ejemplo de su vida.

Josmagón.

He aquí la primera composición fotográfica, lograda por «The Associated Press» del gobierno provisional de la República Española. Forman el gabinete, como es sabido: Niceto Alcalá Zamora; Miguel Maura, ministro de Gobernación; Manuel Azaña, Guerra y Marina; Fernando de los Ríos, Justicia; Alejandro Lerroux, Estado; Alvaro de Albornoz, Fomento; Francisco Largo Caballero, Trabajo; Indalecio Prieto, Hacienda y Marcelino Domingo, Instrucción Pública.

ES PARTIDARIO EL ALCALDE DE BARCELONA DE ESTABLECER LA JORNADA DE CUATRO HORAS A FIN DE RESOLVER LA CRISIS DE LOS OBREROS

LA ERMITA DEL CRISTO DE LAS CADENAS, QUE SE HALLA EN LA PROVINCIA DE HUELVA, HA SIDO ASALTADA POR ALGUNOS DESCONOCIDOS, AL PARECER REPUBLICANOS Y SOCIALISTAS QUE DESTROZARON TODO Y ROBARON JOYAS

PROCESO CONTRA LA DUQUESA DE ALIAGA

MADRID, abril 22. AP.—El Director de Aduanas ha ordenado que se incoe un proceso contra la Duquesa de Aliaga, madre de la Duquesa de Alba, por haber intentado sacar de España 750.000 pesetas de su propiedad, teniéndose entendido que será multada por contravenir las disposiciones del Gobierno.

ALBIÑANA SE HA PRESENTADO A LAS AUTORIDADES

MADRID, abril 22. AP.— Se ha presentado al Director de Seguridad el doctor Albiñana, jefe de los Legionarios de España, para responder ante las autoridades de su actuación en los últimos tiempos.

Después de prestar declaración quedó en libertad.

También se han presentado al Director General muchas personas para denunciarle que fueron objeto de malos tratos por parte del general Mola, ex-director de Seguridad, anunciando que no admitirá denuncia que no vayan acompañada de pruebas.

NO APARECEN INDICIOS DE CULPABILIDAD CONTRA BERENGUER

MADRID, abril 22. AP.—El juez especial que entiende en la causa contra el general Dámaso Berenguer por los fusilamientos de Jaca no ha encontrado hasta ahora motivo alguno para ordenar la detención del mismo.

El general Berenguer sigue en su casa bajo palabra de honor de no rehuir la acción de la justicia, máxime cuando él mismo ha solicitado que se procesara.

LA REDUCCION DE LA JORNADA A CUATRO HORAS

BARCELONA, abril 22. AP.— El Alcalde de esta ciudad ha declarado que en vista del gran número de obreros que carecen de trabajo, es partidario, como socialista, de la jornada de cuatro horas.

Cree que así es posible que se resolviera la crisis obrera de Cataluña, sin detrimento para la producción.

ASALTO Y ROBO EN UNA ERMITA ANDALUZA

HUELVA, Abril 22. AP.— En el pueblecito de Alonso, varios desconocidos al parecer republicanos y socialistas, penetraron en la ermita del Cristo de las Cadenas, violentando la puerta y destrozando, una vez dentro del templo, las imágenes.

Además, se llevaron varios objetos de plata y oro destinados al culto.

Créese que sean elementos exaltados los que han cometido ese acto reprobable.

NO HAY NADA OFICIAL SOBRE LA COMBINACION DIPLOMATICA

MADRID, Abril 22. AP.—Todavía no hay nada oficial en lo que respecto a los diplomáticos, dijo hoy el ministro de Estado, Alejandro Lerroux.

Diversos periódicos han acogido el nombre del catedrático Américo Castro como probable Embajador en Cuba. Actualmente el señor Castro se encuentra en Berlín.

El ministerio de Estado dice que nada sabe acerca de un asunto que se decidirá en un consejo de ministros próximamente.

DETENIDO EL PRESIDENTE DE LOS SINDICATOS LIBRES

BARCELONA, abril 22. AP.— Ha sido detenido José Mir, Presidente de la Confederación de Sindicatos Libres del Trabajo de Cataluña.

Se le acusa de haber tomado participación en los últimos disturbios.

RESTABLECIDOS LOS DECRETOS SOBRE JUBILACIONES ANTERIORES A LA DICTADURA

MADRID, abril 22 (A. P.)— Se ha restablecido de acuerdo con los decretos existentes antes de la Dictadura, las jubilaciones en todas las carreras del Estado haciendo dos años menos que el límite fijado por el gobierno de Primo de Rivera.

Por el nuevo sistema las gentes jóvenes ascenderán ocupando las cabezas de las distintas escalas de la administración pública.

El Gobierno también revisará todos los nombramientos de funcionarios, anulando aquellos que no se han afectuado a virtud de concursos y oposiciones.

SE RATIFICA LA PROHIBICION DE LOS JUEGOS DE AZAR

MADRID, abril 22. AP.—El Gobierno ha hecho saber que está resuelto a prohibir de manera terminante los juegos llamados de azar y que mantendrá inflexiblemente la prohibición de jugar, persiguiendo a los contraventores.

El juego fué suprimido antes de la dictadura, pero fué el general Primo de Rivera quien hizo cumplir de manera rígida la supresión de los garitos de todas clases.

OFRECEN SU COLABORACION LOS REPRESENTANTES DE LA BANCA ESPAÑOLA

MADRID, abril 22. AP.—Los representantes de toda la banca española han ofrecido su colaboración al Gobierno, para evitar la exportación de capitales y la venta de valores bursátiles fuera de España. Este acuerdo fué tomado hoy en la reunión del Consejo Superior Bancario, presidida por el delegado del Gobierno en ese organismo.

Los reunidos manifestaron que la orientación política del Gobierno no justifica los temores de los capitalistas que se apresuraron a huir llevándose fondos, por lo cual recomendarán a todos los bancos, que nieguen rotundamente a sus clientes aquellas operaciones que contrarien la línea de conducta que están siguiendo el Presidente Alcalá Zamora y su Gabinete.

FRANCO, PRESIDENTE DE HONOR DEL AERO CLUB

MADRID, abril 22, (AP.) — En la junta celebrada hoy por el Aero Club, ha sido elegido presidente de honor por aclamación el comandante Ramón Franco, el cual fué expulsado de dicho centro a raíz de su huida a Portugal después de los sucesos de diciembre, en el aeródromo de Cuatro Vientos.

SE EXIGE UNA PROMESA DE FIDELIDAD A LOS MILITARES

MADRID, abril 22, (AP.) — El Gobierno ha hecho público una disposición ordenando que todos los generales, jefes y oficiales, cualquiera que sea su situacion en el ejército, presten acto de acatamiento a la República. Este acto consistirá en una promesa firmada en pliego que contendrá las siguientes frases.

«Prometo por mi honor servir bien y fielmente a la República, obedecer sus leyes y defenderla con las armas».

Agrega el Gobierno que los que no firmen esa promesa dentro de un plazo de cuatro días, pasaran a situación de excedencia por entenderse que no quieren servir a la República a causa de tener otros ideales políticos.

CUATRO ESTUDIANTES CRUZARAN EL ATLANTICO EN UN VUELO

SEVILLA, abril 22, (AP.) — Procedentes de Cower, Inglaterra, y después de una escala en Vigo, han llegado a esta ciudad los estudiantes argentinos Arturo de la Serna, Arturo Llosa, Dick Cowper y Martín Ezcurra, quienes tripulan el velero Ingrid de 10 metros de eslora, sin motor auxiliar, en el cual piensan hacer la travesía del Atlántico.

Manifiestan los osados navegantes que saldrán el domingo o el lunes con rumbo a Canarias, para trasladarse a la isla de Madera, y de allí al Brasil o de ser posible a Buenos Aires, sin hacer escala.

Los clubs deportivos sevillanos han obsequiado a los expedicionarios.

LOS CLUBS ESPAÑOLES DE CUBA CELEBRAN EL DOS DE MAYO, EN LA «POLAR»

El día 2 de Mayo—próximo domingo del entrante mes—tendrá lugar en los bellos jardines de la Polar, un gran acto de afirmación y confraternización española, con motivo de conmemorarse la gloriosa efemérides, escrita en la historia con caracteres de oro, del DOS DE MAYO.

Todos los clubs españoles de la Habana se reunirán ese día en fiesta alegre y cordial, cuya organización lleva vía de traducirse en un acto de enorme transcendencia y brillantez.

LOS FACTORES DEL EXITO....

EN LA PUBLICIDAD MODERNA, LA CIRCULACION DE UNA REVISTA O DE UN PERIODICO NO REPRESENTA, COMO ASEGURAN MUCHOS, EL 80% DEL EXITO EN UNA PROPAGANDA.

ADEMAS DEL VALOR MATERIAL DE UNA CIRCULACION COPIOSA SE NECESITAN LOS VALORES ARTISTICOS Y ESPIRITUALES REPRESENTADOS POR

UNA TECNICA IMPECABLE, ORIENTACIONES NOVISIMAS Y ABSOLUTA COMPENETRACION CON EL LECTOR

Orbe tiene CIRCULACION.
Orbe tiene ORIGINALIDAD.
Orbe puede ser SU EXITO.

Concepción Arenal. María Guerrero . . .

(Continuación de la PRIMERA)

Juan Fernández, el maitre-d'hotel, a quien el Rey ha visitado en todos sus viajes a Londres.

Después de charlar un rato con la marquesa, una niñita le ofreció un ramo de flores y Don Alfonso, después de aceptarlo, se agachó para besar las manos a la criatura.

Fernández, hablando con don Alfonso, lamentó lo que había ocurrido en España y el Rey contestó: «Supongo que querrán darme una oportunidad». Cuando Fernández le dijo que esperaba volverle a ver en España, dijo: «Eso lo veremos».

La entrada y salida del Rey en el hotel no fué advertida por muchos de los huéspedes.

El real visitante continúa llamando la atención en las calles y cada vez que el público le reconoce se detiene para aplaudirle.

Durante el día el Rey estuvo de compras en la calle Bond y adquirió distintos trajes.

CAUSA REGOCIJO EL RECONOCIMIENTO DE WASHINGTON

MADRID abril 22 (A. P.)— La noticia de que los Estados Unidos había reconocido al Gobierno Provisional causó generalmente una favorable impresión en los círculos gubernamentales y el pueblo.

Al anunciar el acontecimiento al Gabinete, el ministro de Estado Alejandro Lerroux, dijo:

«Los Estados Unidos demoraron naturalmente el reconocimiento hasta después que los países hispanoamericanos y europeos más cercanos a España, y también Inglaterra, la hubiesen reconocido. Ahora los Estados Unidos nos han reconocido en virtud de una nota que han enviado al embajador Laughlin».

No se sabe todavía si el embajador Laughlin y otros diplomáticos acreditados cerca de la monarquía presentarán ahora sus credenciales a la República.

El presidente provisional Alcalá Zamora conferenció esta mañana con Mr. Laughlin acerca de un artículo publicado en el periódico izquierdista «El Crisol», intimando, sin mencionar su nombre, que Mr. Laughlin era hostil al Gobierno, y que no se le considerase persona grata por el gobierno.

A la terminación de la entrevista el embajador se negó a hacer declaraciones, limitándose a decir: «He colocado el asunto en manos del Presidente».

Después Alcalá Zamora envió una nota a todos los periódicos diciendo que el Gobierno ha visto con profundo disgusto semejante artículo que trata sin fundamento de enfriar las relaciones entre Gobiernos amigos.

Agrega que los diplomáticos acreditados en Madrid tienen la confianza de sus Gobiernos así como del Gobierno español y expresa la opinión de que los periodistas autores de semejantes declaraciones inexactas están sirviendo muy pobremente a la causa republicana.

LA CIUDAD VATICANA NO HA RECONOCIDO AL GOBIERNO AUN

MADRID, abril 22 (A. P.)— El ministro de Estado anunció hoy en consejo de ministros que el Gobierno Provisional ha sido reconocido por Inglaterra, Estados Unidos, Alemania, Dinamarca, China, Perú, Suiza y Suecia.

Entre las grandes potencias las únicas que no han enviado aun su reconocimiento son Japón y la Ciudad Vaticana.

A España la Desgarba el Gorro Frigio

Por Gabriel Camps

España tiene necesariamente que ser una Monarquía, necesariamente católica, necesariamente aristocrática. Aristocrática, en el sentido que le dió Aristóteles, gobierno de los mejores. Y son mejores los finos, los educados, los prudentes, los humildes, los mansos de corazón. España no es flor silvestre, sino de cultivo, de jardín, de selección.

Sin aristocracia, sin catolicismo, sin Monarquía, ¿qué representación puede atribuirse a España, en el mundo moderno, que la dignifique y comprenda? Si alguna nación, acordándonos del Redentor, puede decir, **"Mi Reino no es de este mundo"**, esa nación es España.

Monárquica España, puede ser, lo que el destino la reserva, la cabeza, la directriz de la raza hispana diseminada por el orbe.

República, será una entre pares: nada.

No puede ser España una nación militar, porque nunca lo fué. El militarismo no es español. El español es guerrero, no militar.

Es nación de Letrados, de Religiones, Loyola, Domingo, Xavier, Trento, Teresa de Jesús.

Nación de aventureros que, como decía Chateaubriand, se convertían al lanzarse al abismo en Grandes Hombres, Colón, Cortés, Las Casas, De Soto, Pizarro, Legazpi, Balboa. Sus monarcas reinaron por enlace matrimonial en Inglaterra, por elección en Alemania, por conquista en toda la tierra, y hasta escalaron al cielo con Hermenegildo y Fernando.

Su orografía, su clima, su posición geográfica, la constriñen, la obligan a ser Monarquía.

No puede ser nación industrial, no puede ser nación mercantil, no puede ser nación agrícola. Sus sierras la fraccionan en compartimentos, en su mayor parte escarpados, de roca pelada, desprovistos de tierra.

Sólo es cultivable el diez por ciento del territorio (Almirall, en España tal cual es, y Reseña del Instituto Geográfico).

El sistema Ibérico de Montes, conjunto de montañas y altiplanicies, de variado aspecto, que determinan las dos vertientes generales de la Península, atlántica y mediterránea, son de cultura imperfecta, especialmente la cordillera mariánica entre las cuencas del Guadiana y Guadalquivir. (Lomas del Horcajo, Sierra Morena, Peña de la Atalaya y Sierra de Monchique que están en general desprovistas de vegetación).

Sólo en algunos paños de levante y en el Norte desde Guipúzcoa a la parte occidental de Galicia la vegetación es hermosa.

Su clima es el menos templado de Europa. La diferencia de temperatura suele ser cada 24 horas de 15°c.

En las Bilbao sólo hay cincuenta días sin lluvias y la isla del calor, (Sevilla, Ecija y Córdoba) resulta uno de los lugares más cálidos del mundo, tanto como el Senegal. En cambio es España el relicario de la raza. Todas las grandes civilizaciones históricas han dejado recuerdos de singular valor, y con frecuencia únicos.

Aparte los monumentos protohistóricos de celtas e iberos, egipcios, griegos y cartagineses aportaron a España sus adelantos, su arte. La Edad Media dejó en España un venero inagotable de emociones estéticas.

No acabaríamos si nos ocupásemos en la edad moderna, reviviscencia del gusto griego y romano.

A un pueblo así lo desgarba y viene ancho el gorro frigio.

Continuarémos, poniendo fin hoy a este sermón con lo siguiente:

Morbus democraticos, nova insaniae forma: morbo democrático, nueva forma de locura.

VIAJE RAPIDO Y SEGURO

Habana—Santa Clara—Habana

Por los Expresos del DIARIO DE LA MARINA

Salida de la Habana:

2 DE LA MADRUGADA Y 8 DE LA MAÑANA

«LA MARINA», por Tte. Rey

Salida de Santa Clara:

8 y 10 de la MAÑANA

6 DE LA TARDE

(Café «El Artesano»)

3.50 por persona.

Para más informes:

Sr. BARANDALLA

Teléfono M-8787.—Habana.

PAGO POR GIROS POSTALES

El señor Interventor General ha ordenado el pago a los Estados Unidos de la cantidad de $33.943.19, como resultante del cambio de Listas de Giros Postales entre dicho país y Cuba durante el mes de marzo último.

M.E.C.D. 2016

CAMAGUEY Y TERCIO TACTICO ESTA TARDE EN MATCH DE POLO

Tratemos de Algo

¿Cómo se presenta este año la temporada veraniega de sports de agua? ¿Qué cariz ostenta, bueno o malo? A mi juicio no tan bueno como fuera de desear ni tan malo como algunos suponen. En yachting estaremos a la campana, no hay nada que se oponga a la celebración de una espléndida season velera. Los gastos ya están hechos, ahí están los yates formando una flota numerosa y en espera de que terminen los últimos toques, la limpieza de fondos, pintura, examen de las velas, situación de plomadas, etc., etc. Miramar Yacht Club, la entusiasta sociedad náutica que se asienta al borde de la Caleta de la Leña, tiene dispuesta su inauguración de temporada para el domingo próximo con una serie de regatas intersocios, que no son más que preparatorias para aumentar sus elementos de vela y mejorar los que poseen de veteranos y novicios. Los lobos del Miramar no se duermen en los laureles y esperan marchar este año al frente de la procesión marcando el paso.

El Habana Yacht Club, la decana de las sociedades cubanas de sports náuticos, la que ha abrigado la aristocracia de la vela y del remo por muchos años, la primera en tener una formidable flota de "Sonder Class", de "Seis Metros" y luego de "Estrellas", la que enraizara con mano vigorosa y nobles empeños esos deportes en Cuba, se dispone también a iniciar el próximo sábado su temporada de vela, una serie de tres regatas que continuarán durante los dos primeros domingos del entrante mes de Mayo.

Los lobos de la playa de Marianao con "Seis Metros" el sábado, los caleteros del Miramar con "Star Class" el domingo, ambas informales, pues no se discute campeonato alguno en ellas, pero que han de servir de entusiástico avance a las que se inicierán de manera oficial de acuerdo con el schedule en el mismo mayo.

Del Cienfuegos Yacht Club no tengo noticias de lo que se disponga hacer. Los lobos de "Revienta Cordeles", tan entusiastas siempre, tan hospitalarios y acogedores, no celebraron el año último el Campeonato de "Star Class" como lo hicieran en años anteriores, dejando al Habana Yacht Club la tarea de convocar para el mismo y que efectuara en sus aguas la gran contienda de vela, como así se hizo. ¿Recuperarán este año los cienfuegueros sus iniciativas, o las dejarán de nuevo en poder del Habana Yacht Club?

Como quiera que resulte, el yachting no sufrirá este año esa gran merma que algunos suponen. Podría dejar de concurrir el Cienfuegos Yacht Club, lo que es sin duda muy lamentable, muy de sentir dada la calidad de sus entusiastas lobos, pero ello no significa que en aguas de la Habana no se deslicen las embarcaciones impulsadas por el Dios Eolo en pos del vellocino.

El Almendares Yacht Club ha de tener su fuerte y valiosa representación en la contienda velera contando con muy buenos capitanes y barcos para las justas que se avecinan. Este club cuya originalidad consiste en tener su casa a flote y situarse por lo tanto donde mejor le parezca, se halla en plena actividad preparatoria para discutir trofeos y realizar jiras a distintos lugares de la costa norte de la isla.

La "nao" almendarista está sufriendo las reparaciones necesarias para encontrarse en condiciones inmejorables dentro de muy breves días. Sus potentes motores movidos por gasolina han sido limpiados debidamente, retocados y afinados como la caja musical de un piano y cuando echen a andar el desarrollo de velocidad será portentoso.

Adolfito Kates, uno de nuestros lobos de mar más distinguidos y entusiastas, Comodoro del Almendares Yacht Club, me informa que el barco no solamente está siendo retocado en sus motores, que también se le pinta por dentro y por fuera y no tardará en encontrarse listo para "entrarle" a la temporada náutica en la forma más decidida y entusiástica.

El Almendares dará su primer campanazo con un almuerzo homenaje que se efectuará a bordo de la nave en honor de uno de sus más recalcitrantes "Recontracomodoros", de Andrés Poliakoff, con motivo de su próximo viaje a Europa donde espera pasar unas bien ganadas vacaciones, fecha que no se ha fijado aún, la del almuerzo-homenaje, pero que pronto la daré a conocer, tan pronto como me la anuncie Adolfito Kates. Con este programa ante los ojos ¿puede pensarse en que ha enflaquecido el entusiasmo por la temporada de yachting? Me parece lógicamente que no. De remos trataremos otro día.

Guillermo PI

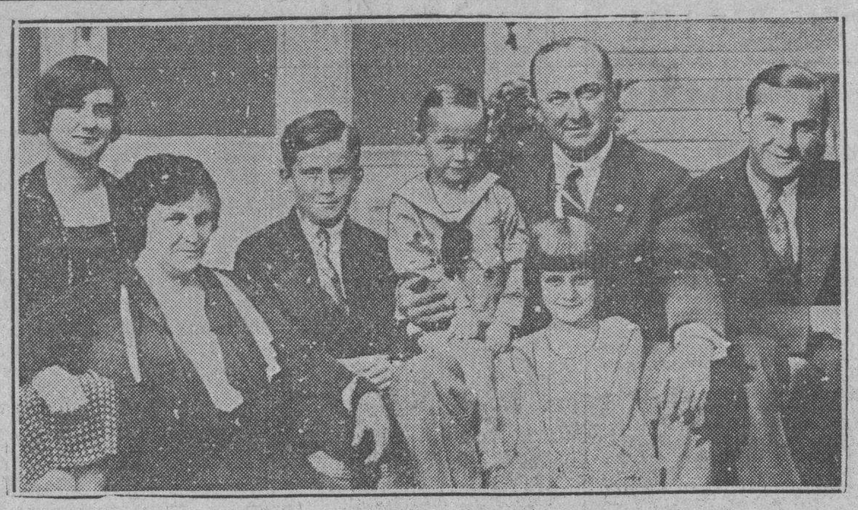

Mientras tomaba unas vacaciones en Monterrey, California, Ty Cobb expresó gran sorpresa al enterarse de que su esposa había presentado una demanda de divorcio contra él. Declarando que siempre había amado a su esposa, su hogar y sus niños, Ty partió para su casa inmediatamente. Este grupo familiar, en los días felices, lo forman (de izquierda a derecha) Shirly, Mrs. Cobb, Hershell, Jimmy, Ty Cobb, Beverlo y Ty, Jr.

TRES LANZADORES DE LOS "INDIANS" FUERON NOQUEADOS

Los White Sox abrieron la temporada en su home con una franca victoria 12 x 2

CHICAGO, Abril 22. (AP).—Noqueando a Mel Harder, Pete Jablonowski y Fay Thomas en el séptimo y octavo innings, los Chicago White Sox, abrieron la temporada en sus terrenos esta tarde, venciendo a los Indians del Cleveland con score de 12 por 2. Pat Caraway pitcheó por los Sox y limitó el ataque de los contrarios a ocho hits y los blanqueó después de la segunda entrada.

JOE VOSMIK

Freddie Eichrodt dió la nota saliente en el ataque del Chicago con cuatro hits y un sacrifice en cinco viajes al plate, empujando cuatro carreras. El joven Joe Vosmik continuó con su terrible hitting disparando dos singles y un doble en cuatro excursiones a la goma.

CLEVELAND

	V.	C.	H.	O.	A.	E.
Burnett, 3b	4	1	1	0	2	0
Fonseca, 1b	5	0	0	11	1	0
Averill, cf	4	0	1	2	0	0
Hodapp, 2b	4	0	0	1	3	0
Seeds, rf	4	0	1	2	0	0
Vosmik, lf	4	1	3	2	1	0
Hunnefield, ss	4	0	1	3	2	2
Sewell, c	3	0	0	3	2	0
Harder, p	3	0	1	0	5	0
Jablonowski, p	0	0	0	0	0	0
Thomas, p	0	0	0	0	0	0
Morgan (1)	1	0	0	0	0	0
Totales	36	2	8	24	16	2

(1) Bateó por Thomas en el 9o.

CHICAGO

	V.	C.	H.	O.	A.	E.
Blue, 1b	3	2	1	10	0	0
Simons, cf	3	1	1	3	0	0
Reynolds, rf	5	3	3	2	0	0
Eichrodt, lf	4	1	4	2	0	0
Cissell, 2b	4	1	2	3	1	0
Kamm, 3b	4	1	0	3	3	0
Appling, ss	4	1	3	1	3	2
Tate, c	3	0	0	3	0	0
Caraway, p	3	0	0	0	1	0
Totales	33	10	14	27	8	2

Cleveland	110	000	000	—1
Chicago	100	011	43x	—10

Empujaron las carreras: Fonseca; Eichrodt 4; Burnett; Blue; Appling 2; Reynolds. Two base hits: Eichrodt; Hunnefield; Vosmik; Reynolds Stolen base: Blue. Sacrifices: Caraway; Eichrodt; Simons. Double plays: Appling a Cissell a Reynolds. Quedados en base: Chicago 7; Cleveland 9. Bases por bolas: Harder 3; Thomas 1; Caraway 2. Struck outs: Harder 1; Caraway 3. Hits: a Harder 7 en 6 1-3; a Jablonowski 3 en 0; a Thomas 4 en 1 2-3 innings. Dead ball: Thomas a Blue. Balk: a Harder. Pitcher perdedor: Harder. Umpires: Hildebrand; Geisel y Moriarty. Tiempo: 2.03.

GRAN STAR BOUT EL DOMINGO ENTRE LEZCANO-PANADERO

Carazo se negó a pelear y ha tomado su lugar el fuerte peso welter cubano

Genaro Carazo no quiso pelear con Lezcano, solicitando de los promotores que pospusieran el combate; pero, en su lugar subirá al ring el famoso Panadero—que ya una vez venció a Carazo—para medir fuerzas con Lezcano.

El Panadero es un fajador sensacional, de esos que jamás dan un paso hacia atrás y que servirá para demostrar si lo que se dice de Lezcano es cierto o no.

Dos heavy weights

Dijimos ayer que los promotores estaban dispuestos a dar peleas de «arranca pescuezo» y así han de hacerlo. Uno de los turnos del programa será cubierto por dos heavyweights.

Primo Carnera Cubano y Kid Morán, que han noqueado dos veces a Federico Malibrán, se enfrentarán en uno de los turnos a cuatro rounds.

Fernández cree ganar

Antonio Fernández, el terrible peleador gallego, cree que podrá noquear al vencedor de Harry Kabakoff «nee» Rogelio Oliver, con idéntica facilidad que lo hizo a Young Domingo y Pedro Herrera.

Y ahora vea el lector la clase de programa que se ofrecerá el domingo por la módica cantidad de 55 centavos las gradas y $1.10 el ring.

Preliminares, a 5 rounds:

Marcial Junco contra Carlos Ríos, «Filarmónica».

Ñato de Vueltas contra Guillermo Cuesta.

Primo Carnera contra Kid Morán.

Primer star bout:

Julio Recio, campeón del C. D., contra Carlos de Armas.

Segundo star bout:

Antonio Fernández contra Rogelio Oliver.

Star bout:

Raúl Lezcano contra José González.

HABRA JUEGO DE POLO ESTA TARDE ENTRE MILITARES

Serán contendientes el Táctico No. 1 y Camagüey en campamento Columbia

A las 4 y media de la tarde, como de costumbre, dará comienzo el segundo juego de la serie que se viene realizando en opción de la Copa «Ejército», donada por el General Alberto Herrera.

Los teams de Camagüey y el Tercio Táctico número 1, serán los rivales en la tarde de hoy, y el vencedor de este game, será el contendiente de los «Veteranos» el próximo sábado, dándose por terminado el Campeonato con la adjudicación del trofeo, al team vencedor.

El juego de esta tarde, es de suponer que resulte interesante, dada la calidad de ambos equipos, los cuales se encuentran bien balanceados, y si hay alguna diferencia en la balanza, será a favor de nuestros visitantes, por los dos players de «peso completo» que figuran en su line up; pero Arteaguita dice que no anda creyendo en divisiones, que aunque su team aparezca como de la división «light», noqueará a los «heavy», en el período final.

Los teams se presentarán en la siguiente forma:

CAMAGUEY

Com. Pedro Vilató.
Cap. Enrique Toledo.
Tte. E. Meso.
Tte. I. Martínezmoles.

TERCIO TACTICO No. 1

Tte. Tomás Rodríguez.
Tte. Braulio Pérez.
Tte. Ciro Leonard.
Tte. Manuel Arteaga.

El juego se efectuará en el polígono del Campamento de Columbia frente al Círculo Militar, y a la terminación del mismo habrá un tee bailable.

JACK DEMPSEY NO SE LA ENTIENDE MAS QUE CON PELEAS Y PELEAS

RENO, abril 22. (AP).—La promoción de una pelea entre heavy weights, aquí, fué anunciada hoy por Jack Dempsey, ex-campeón de la citada división, como otra de las razones para su estancia en Reno.

Dempsey arribó recientemente a esta ciudad anunciando su intención de establecer una demanda de divorcio contra su esposa Estelle Taylor.

Hoy, al anunciar sus planes para permanecer en Reno en espera de promotear una pelea entre pesos completos, por la corona de la división, el ex-peleador no hizo mención de sus problemas matrimoniales.

Miss. Taylor, en Hollywood, ha dicho que no responderá a la demanda de Dempsey en Reno y que presentaría otra en California.

CUATRO CARRERAS HICIERON EN EL 1. LOS DEL FILA

Y ganaron el primer match de la «season» en su home contra los Senadores 5x1

FILADELFIA, abril 22. (AP).—Los Athletics, campeones de la Liga Americana abrieron la temporada en sus terrenos esta tarde, con una victoria de 5 por 1 sobre los Senadores de Washington.

Cuatro hits y una base de Hadley en el primer inning, dieron a los Athletics cuatro carreras, a las que agregaron otra por home run de Cochrane en el octavo acto.

Joe Cronin impidió que Grove se anotara una lechada, disparando un home run en la parte superior de los stands del left field, en el segundo inning.

Cerca de 25,000 personas vieron el comienzo de la temporada, bajo un cielo que constantemente amenazaba lluvia.

WASHINGTON

	V.	C.	H.	A.	O.	E.
Myer 2a.	4	0	2	0	3	0
S. Rice rf	4	0	1	2	0	0
Manush lf.	4	0	0	2	0	0
Cronin ss	4	1	2	3	3	0
Judge 1a.	4	0	0	9	0	0
H. Rice cf	4	0	0	2	0	0
Bluebe 3a.	4	0	0	0	1	0
Spencer c	3	0	2	6	1	0
Hadley p	0	0	0	0	0	0
Fischer p	2	0	0	0	0	0
x Harris	1	0	0	0	0	0
Tauscher p	0	0	0	0	0	0
Totales	34	1	7	24	9	0

Bateó por Fischer en el 7o.

FILADELFIA

	V.	C.	H.	A.	O.	E.
Bishop 2a.	3	1	0	3	1	0
Haas cf	4	1	1	2	0	0
Cochrane c	4	1	2	7	1	0
Simmons lf.	4	1	0	4	0	0
Miller rf	3	1	1	5	0	0
Todt 1a.	4	0	2	4	0	0
Dykes 3a.	3	0	1	0	3	0
Boley ss	3	0	0	2	1	0
Grove p.	3	0	0	0	1	0
Totales	31	5	7	27	7	0

Anotación por entradas:

Washington	010 000 000—1
Philadelphia	400 000 01x—5

Sumario:

Empujaron las carreras: Miller, Todt 2, Cronin, Cochrane.

Two base hits: Miller, Todt, Dykes.

Home runs: Cronin, Cochrane.

Quedados en bases: Washington 6 Phila 4.

Struck outs: Grove 6, Fischer 4, Tauscher 1.

Bases por bolas: Hadley 1, Fischer 1.

Hits: Hadley 4 en 1-3 innings; Fischer 2 en 2-3; Tauscher 1 en 2.

Pitcher perdedor: Hadley.

Umpires: Vangraflan, Mogowan y Connolly.

Tiempo: 1:49.

Concurrencia: 25.000.

OSBORN CON LOS BUCANEROS

PITTSBURGH, abril 22, AP.—Bob Osborn, pitcher derecho, fué obtenido hoy por los Piratas del Pittsburgh, de los Cubs. La adquisición del lanzador se espera que refuerce el pitching staff de los locales, que se ha visto debilitado por enfermedades esta temporada.

Osborn, que nació en Texas, en 1903, comenzó a jugar con el Wichita Falls en 1923. Fué vendido al Chicago en el otoño de 1925, pero más tarde fué enviado al Los Angeles. Ha estado en las mayores cuatro temporadas. Su record del año pasado fué de 10 victorias y seis derrotas.

BIG SIX

(LOS SEIS PRIMEROS)

Joe Vosmik, sensacional outfielder recluta del Cleveland, se abrió paso hasta el primer puesto entre los bateadores de las Mayores, al batear de hit tres veces en cuatro viajes al plate, aumentando su average hasta 567.

El joven indio pasó a Charley Berry, catcher de los Red Sox de Boston, cuyo average cayó a 480 al batear solo un hit en cinco viajes a la goma. Berger, el recio bateador y outfielder de los Braves, se posesionó del tercer puesto con un total de 455 como resultado de un día perfecto en que bateo de tres tres.

Jim Levey y Melillo, infielders de los Browns se mantienen cuarto y quinto con un promedio de 450 y 444, respectivamente, manteniéndolos la lluvia alejados del diamante. Watkins, outfielder de los Cardenales de St. Louis pasó al sexto lugar con una marca de 429, bateando tres hits en cuatro veces al bat, contra el Cincinnati.

	G.	V.	C.	H.	Ave.
Vosmik, Cleveland	7	30	7	17	.567
Berry, Red Sox	7	25	6	12	.480
Berger, Braves	9	33	6	15	455
Levey, Browns	5	20	3	9	.450
Melliño, Browns	5	18	4	8	.444
Watkins, Cards.	7	28	5	12	429

GALES DERROTO CON LA ANOTACION DE 3 POR 2 AL EQUIPO DE IRLANDA

WREXHAM, abril 22. AP.—Una concurrencia de doce mil personas y buen tiempo fueron las notas salientes del match internacional de foot ball soccer, cuando Gales derrotó a Irlanda, tres goals por dos. Gale sestuvo delante dos por cero, al final del primer tiempo; pero el team irlandés hizo un buen esfuerzo en la segunda mitad para darle a sus rivales una fiera batalla, aun cuando no lo suficiente para hacer varar el resultado del encuentro.

TOPICOS FUTBOLISTICOS
NOTICIAS Y COMENTARIOS

SESION BORRASCOSA EN LA FEDERACION

No ha sido nada cordial la última reunión de los señores del Comité Directivo de la Federación de la Habana. Tan poco cordial ha sido que se nos asegura que el Delegado del Fortuna, después de haberse terminado la reunión tuvo un incidente personal con el Delegado del Centro Gallego.

Hoy no queremos hacer comentarios. Solamente nos concretaremos a publicar los acuerdos oficiales que se nos envía, pero prometemos comentarios mañana, pudiendo adelantar hoy, no sea cosa que alguien crea que estamos esperando a orientarnos para caer del lado de la mayoría, que nos parece que hubo ensañamiento por parte del Delegado de Campo que actuó el domingo, en hacer las acusaciones. Nos parece un disparate, y de los más grandes, castigar con dos meses a esos jugadores que se han descalificados, pues tanto los tres del Fortuna como uno del Iberia han sido provocados por el público. Y los incidentes se registraron en el trayecto del camino que forzosamente tienen que coger los jugadores para irse a lo que pudieramos llamar «Club house».

En fin, mañana hablaremos de estos castigos con más detenimiento. Vayan ahora los acuerdos:

1.—Darse por enterados y conformes en cuanto a una comunicación enviada por el Comité Provincial dando la relación de los partidos de segunda categoría que tendrán lugar el domingo día 26 de Abril y participando además, de que por haber sido día festivo el lunes no pudo reunirse el Comité Provincial.

2.—Se dió lectura y aprobó el informe de Tesorería al cierre de sus operaciones del día 31 de Marzo, acordándose pasar a la Asamblea Ordinaria del día 23 de Abril para su sanción definitiva.

3—Se aprobó la baja del jugador Santiago Barba Lousa por el Club Deportivo Templete.

4.—Acusar recibo de una comunicación del Club Deportivo Centro Gallego acompañando con la misma la cantidad de $69.10 que corresponde pagar a dicho Club según fallo de la Nacional al Comité Provincial de los partidos celebrados el pasado 16 de Noviembre en el Stadium Tropical.

5.—No ha sido aceptada por acuerdo unánime del Comité la renuncia presentada por el arbitro señor Ventura Lago.

6.—Se dió lectura al acta de partido Fortuna-Olimpia y después de discutida esta, se acordó por votación rechazar los informes del arbitro por considerar que ha sido coaccionado en el momento de rendir tales informes en la caseta de los mismos.

7.—Se procedió a dar lectura al informe que por escrito presentó el Delegado Deportivo señor Galarza de los partidos celebrados el pasado domingo en el Stadium Tropical, y de acuerdo con los mismos y por prescribirlo así la Tabla de Castigos, se resolvió descalificar por agresión al público DOS MESES a los jugadores siguientes: Carlos Díaz, Istvan Lockner Kaumann y Sergio Alonso López por el Fortuna S. C. y a José Nieto Souto por el Real Iberia, multando al Fortuna S. C. en la cantidad de $75.00 y al Real Iberia en $25.00.

8.—En cuanto a la protesta presentada por el Fortuna S. C. del partido celebrado contra el Olimpia el pasado domingo en el Stadium Tropical, ha sido tomada esta en consideración acordándose citar a Junta Extraordinaria del Comité Directivo para el viernes día 24 de Abril para deliberar y fallar la misma.

9.—Descalificar OCHO DIAS al jugador Enrique Ferrer y Murla del Real Iberia por juego violento con expulsión del terreno de juego.

10.—Dar cuenta a los administradores de los Stadiums confirmando nuestro acuerdo anterior en el que se prohibe terminantemente la entrada a persona alguna en la caseta destinada a los arbitros, agradeciéndoles tomen todas las medidas que crean necesarias contra aquellas personas que traten de vulnerar este acuerdo.

11.—Poner en conocimiento de la afición que a partir del próximo domingo serán custodiados las glorietas por varios números de la Policía Secreta con el fin de evitar ciertas alteraciones de orden público é insultos a los jugadores los cuales se vienen sucediendo durante la celebración y terminación de los partidos.

12.—Autorizar al Comité Provincial para que como prueba utilice los servicios de los señores Victor Macicvsky y Armando Carcas aspirantes a arbitros y den cuenta a esta Federación de la actuación de los mismos.

13.—Se acordó dar cuenta a los administradores de los Stadiums para que ordenen quien corresponda, sean tomadas las medidas oportunas a fin de proteger a los jugadores de los insultos y agresiones por parte del público cuando aquellos se dirigen a sus respectivas casetas.

14.—Programa para el domingo día 26 de Abril.

CAMPO POLAR

1.15. América A. C. y Canarias S. C. Arbitro el Sr. José Dunjó, jueces de línea los señores Manuel Hermida Mesonero y Ernesto Arnal.

2.30. Fortuna S. C. y Deportivo Centro Gallego. El Arbitro no ha sido designado, jueces de línea los señores Belarmino Alvarez y José Pazos Cajide.

4. Juventud Asturiana y Catalunya S. C. Arbitro el Sr. Pelegrín Pérez, jueces de línea los señores Víctor Acuña Lamas y Félix de Castro. Delegado Deportivo el Sr. José Manuel Ceballos.

STADIUM TROPICAL

2. Deportivo Paula y Vigo S. C. Arbitro el Sr. Saturnino Alvarez, jueces de línea los señores Norberto Fernández y Luis Borrazas.

3.10. Luyanó F. C y Deportivo P. Fernández. Arbitro el Sr. Norberto Fernández, jueces de línea los señores Luis Borrazas y Saturnino Alvarez.

4.20. Deportivo Luyanó y Deportivo Covadonga. Arbitro el señor Luis Borrazas, jueces de línea los señores Saturnino Alvarez y Norberto Fernández. Delegado Deportivo el Sr. Aurelio Almarza.

En Habana-Madrid Derrotaron Anoche al Delantero Olaveaga

En un estelar estupendo que lo ganaron Sarmiento y Labat Menor. Triunfaron en el prólogo José y Pastrana. Final complicado del tercero. Hoy gran nocturno popular en la Casita

Anoche, cuando apostamos en la Casita-Criolla tuvimos que dirigir a las multitudes, que allí tomaban asiento, nada menos que saludo y medio.

El primero amplio, entusiasta y fraternal como contestaron a las «muy buenas» con que nos saludan todas las noches, nuestros caros **ecobios**, los fanáticos de toda la vida; y el medio saludo, que es una especie de **saluquiqui**, que traducido del faraónico, gitano y cañí, al castellano criollo, también quiere decir lo de «tenganlas ustedes lo mismo», lo dirigimos a los buenos aficionados a lo clásico, a lo bueno, al grande y artístico peloteo, solera del deporte, porque debutaba Olaveaga, delantero fino, valiente, **menuo**; pero todo músculo en su cuerpo cenceño y todo músculo en un corazón y en un alma, de delantero valiente y travieso.

Olaveaga floreció y se hizo en Habana-Madrid. Fue del Habana-Madrid al Frontón Jai-Alai, que preside el peso completo de Capetillo, y allí triunfó, alcanzando palmas, laureles y admiradores. Nos dejó honradas. Ahora, que nos dieron con las puertas del Jai en las narices los de la Zona Fiscal, Olaveaga vuelve a nos; al Habana-Madrid, que no están merma ya que se tirarán contra Olaveaga, como contra cualesquiera. Los de la Casita **semos** así No creemos en fenómenos,

Este redebute de Olaveaga y el ser ayer nocturno elegante, como noche de miércoles de moda, no hubo modo de que se viera un claro ni para un alfiler Mientras que salía Olaveaga, pelotearon un excelente prólogo, los blancos José y Pastrana, contra los azules, Vallejo y José Mary, que en un peloteo fragoroso y parigual lograron muchos y buenos empates, con ovación al último que se dió en 21. Triunfaron los blancos. Y los azules completaron 22. Boletos a $2.60. Boletos de la primera quiniela; de Sarmiento a $2.40, y la de Sarmiento y de Bernal a $18.00

Salió Olaveaga. Le saludamos con sonoras y amistosas palmas. Venía metido en lo blanco, con Epifanio para pelotear la hora vibrante del partido estelar, contra los azules, Sarmiento y Labat menor. Y resultó un estelar digno de los brios de las dos parejas; el peloteo rudo y bravo, siempre avieso; de cada cuatro entradas un tanto, demostrando los cuatro saber jugar a la pelota de manera ejemplar. Sin grandes desequilibrios en el tanteo, siempre a corta distancia, lo empataron en dos, ocho; nueve; once; doce; trece —racha blanca y racha azul— y vuelta al laberinto de los empates en dieciocho; veintiuno; veintidos; veintitres; veinticuatro y veinticinco; tanto formidable largo, intrincado, violentísimo, en los remates y contrarremates de Olaveaga a Labat, de Labat a Olaveaga; tanto que puso al fanatisimo en pie y que se coronó con una ovación clamorosa. El partido cerró con dos rachas de peloteo formidable; la de los azules, que ganaron, y la de los blancos que llegaron en 32. Todo en media hora de peloteo; todo arrogante, violento, preñado de audacias y de destrezas. Enorme. Boletos a $1.40. Boletos de la segunda quiniela; de Sarmiento a $6 20 y combinada de Sarmiento y de Guillermo a $16.00.

Y en el del cierre, antes de las doce, contendieron los blancos, Alí y Buendía mayor, contra los azules, Guillermo y Bernal En la salida empates hasta la monjita. Luego, tanda lenta y larga de los blancos, con siete tantos de ventaja; ventaja que desquitan los azules, empatando en el camarón, cuando nadie lo esperaba. Carreras y alaridos. Y los azules, pasan y lo ganan dejando a los blancos en el tanto 33. Gran asombro entre todos los de Damasco.

Boletos a $1.80. Hoy, la popular del jueves, por la noche.

Don FERNANDO

FRONTON HABANA-MADRID

Programa Oficial, para la función del 23 de Abril de 1931 a las 8 y 45

Primer Partido a 25 tantos
Alí y Echanique, Blancos Contra. Gil y Zamora, Azules.
A sacar Ambos del Cuadro 14½.
Primera Quiniela a 6 tantos
Montes Mayor, Ozquila, Zamora. Bernal, Pascau y Azpeitia.
A sacar del 14
Segundo Partido a 35 tantos
Emilio y Guezala, Blancos. Contra: Iturino y Gayarre, Azules.
A sacar Ambos del Cuadro 14½.
Segunda Quiniela a 6 tantos
Emilio, Ibarlucea, Iturrino, Guezala, Gayarre y Labat Menor
A sacar del 14
Tercer Partido a 35 tantos
Pascau y Azpeitia, Blancos: Contra: Ibarlucea y Montes Mayor, Azules.
A sacar Ambos del Cuadro 14½.

LA CONCURENCIA MAS GRANDE FUE A VER A LOS GIANTS

Hubo más público en los juegos de apertura que en los celebrados ayer tarde

NUEVA YORK, abril 22. AP.—Algunas buenas concurrencias se registraron hoy en los juegos de base ball de las Mayores; pero los totales al abrirse la «season» en algunos terrenos de los dos circuitos mayores, cayeron muy por debajo de las cifras registradas en el día del comienzo de la temporada, hace una semana.

La falta de los 70,000 fanáticos que invadieron a Yankee Stadium unido al frío y a la humedad sentida en el Oeste Central, causando la suspensión de algunos matches, hicieron que el total bajara a 118 mil 500, contra 250,000 registrado el día 14 del corriente.

El match de los Gigantes y Phillies llevó la mayor cantidad de fanáticos al terreno, asistiendo 35,000 a Polo Grounds. En Brooklyn, 26,000 personas vieron el encuentro de Robins y Braves. Los Atléticos de Filadelfia encabezaron la Liga Americana con 25,000.

Los estimados para los juegos de hoy fueron:

LIGA NACIONAL

New York	35,000
Brooklyn	26,000
St Louis	7,500

LIGA AMERICANA

Filadelfia	25,000
Boston	20,000
Chicago	5,000

ANUNCIESE EN EL Diario de la Marina

CASTOR FERNANDEZ VS KID MONTANO EN LA COMERCIAL

Interesante star bout para el próximo domingo marcado a seis rounds

El tan esperado encuentro de Castor Fernández y Kid Montano se llevará a efecto el domingo en la Arena «La Comercial», en el Cerro. Mucho se ha hablado de este match en el que irá de favorito el light weight astur por encontrarse invicto, habiendo hecho su entrada en el profesionalismo propinando un formidable K. O. al comenzar el primer round.

Kid Montano muestra su primer cartel en ciudades del interior donde ha tejido una cadena de victorias por la vía rápida, esto lo saben los fanáticos, aunque no todos que de saberlo no apareceria en favor de Castor la mayoría de los aficionados.

El semifinal así como los tres preliminares han de gustar una barbaridad, son de lo mejor, de lo más calientico que se puede presentar.

Si a la bondad del programa agregamos que solamente cuesta una peseta la entrada a grada y cincuenta centavos la silla de ring, no pagando las damas, se verá que el éxito más completo ha de responder a los empresarios de la Arena de Boxeo «La Comercial», situada en el Cerro, calle de Domínguez y Línea.

PASO ENTRE PASO

Así va el reumático llorando materialmente, sufriendo, quejándose. Anda rá de prisa, correrá y dejará de quejarse y sufrir, tomando Purificador San Lázaro, que limpiando su sangre de impurezas, le curará el reuma. Purificador San Lázaro, es puramente vegetal, es un jarabe de buen sabor que todos toman con placer. Hace eliminar las impurezas de la sangre y por eso cura.

1-d Dic. 4.

ENTRE CAZADORES

Se celebrará el domingo la última tirada del mes de abril. Será la sexta jornada de la gran temporada de 1931, la séptima se efectuará el primer domingo de mayo, mes en el que se tira también la copa «El Mundo», por la mañana y por la tarde, el premio de Bacardí. La convocatoria para la primera de estas dos competencias debe llegarnos de un día a otro, si es que el Secretario doctor Serafín Quesada, no está muy ocupado en estos días con un curso de «How play billar» que se ha comprado.

Cuatro valiosos premios habra en las tiradas del domingo próximo:

En platillo, de la «Casa Aguirre».

Un revólver, de Francisco Enríquez.

En pichón, de Cemento «El Morro».

Y en rifle, de Jesús J. Coll.

El próximo día 10 de mayo tendremos un «Cuervo Day».

x x x

Hasta ahora los unicos que han ganado más de un premio son Pepillito Cueto y Rodrigo Díaz. En cinco jornadas el primero de estos dos ases tiene ya tres premios, dos en rifle y uno en revólver. El día 5 de abril ganó el premio de Claudio Grande rifle con un porcentage de 492 y el domingo siguiente se llevo el de Vicente Bayón, con revólver, haciendo 433 por la mañana, se llevo tambien el del doctor Oscar Ochotorena, en rifle, por la tarde, con 495 y si llegan a tirar por la noche, valiéndose de los potentes reflextores del «Campo Armada», también se gana el premio, que ese domingo estaba el hombre disparado y ni Pepe, el de los couplets de «La Gatita Blanca», le haria nada.

Los otros ganadores han sido:

En revólver: Luis Alberto Rubio, Manolo Porro, Costales Latatú y Pepe Coll.

En platillos: Rodrigo Díaz, Bebo Herrera, Angel Cuervo y Felipe Masoucos.

En pichón: Rodrigo Díaz, Jesús Capín, «Tony» Porto, Elicio Argüelles, Alfredo Beale.

En rifle: Angel B. Lagueruela, Jesús Coll y Claudio Grande.

Como habrá advertido el lector los dos triunfos de Rodrigo Díaz han sido en platillos y pichón. Con 91 de 100 fué el ganador del premio del Presidente de la República en la justa inicial de la temporada y dos domingos después, en pichón, ganó el premio del bejucaleño doctor Manuel Porto Castañeda, matando 11 de 11.

x x x

El handicap de los señores tiradores en revólver al comenzarse la temporada actual era el siguiente. Lo publicamos para que los aficionados al deporte puedan sacar en consecuencia quiénes son los ases en esta especialidad:

Tiradores:	Handicap:
Manolo de Armas	440
Angel B. Lagueruela	435
Ernesto Herrero	435
Enrique Ros	435
Pedro Ortega	433
Joaquín Pedroso	432
Pepín González	425
A González	425
Julio Batista	425
José J. Coll	425
J B. Cueto	425
Luis Alberto Rubio	424
Panchito M. Capote	418
Oscar López	415
Teniente Gustavo Alonso	415
Andrés Bustillo	410
Celestino Gaunard	408
Rodrigo Díaz	400
Manolo F. Porro	400
Claudio Grande	400
J Díaz Albertini	386
Manolo Quesada	385
Jesús Coll	380
José Manuel García	380
Felipe Masoucos	376
F Enríquez	365
Carlitos Sauvalle	350
Manolo Solís	350
M Humara	350
Frank Laguera	350
Eduardo Lens	350
N Martínez	350
Oscar Ochotorena	350

Por lo que se demuestra Manolo de Armas, el Campeón de los links y experto en hoyos, es también el AS en la Galería de los Cuentos. El Teniente Enrique Ros y Angel B. Lagueruela, conjuntamente con Ernesto Herrero le siguen en orden de mérito con las «fumins» en la Habana al niño mimado del Cerro.

Ernesto Herrero debe andar por Camagüey, pues no se ha visto el pelo. ¿Le estará huyendo a la quema? Y el Teniente Enrique Ros en vez de quemar pólvora, que es lo que dá la vida ,segun dicen Pepín González y Felipe Masoucos, no hace más que quemar gasolina en una cuña que es una trampa.

3 GRANDES PERIODICOS POR 1.60 Al mes
DIARIO DE LA MARINA
INFORMACION y ORDE: Llame al A-2425

SATURNO
CALZONCILLO Y CAMISETA
Perfecta en su confección. Amplia.... Cómoda.... Ninguna como ésta.
Garantizada por Menéndez, Pernas y Ca., S. en C.
Fabricantes de las Camisas "Premier" y Corbatas "Fancy Club"

POR SU COMPOSICION ES EL OFTALMO GOTAS BOSQUE
UN PODEROSO ANTISEPTICO Y VASO CONSTRICTOR. EN LAS VARIAS AFECCIONES DE LOS OJOS DONDE ESTA INDICADA SU FORMULA
OFTALMO GOTAS
HACE CESAR LA INFLAMACION, ENROJECIMIENTO, DOLOR.
CONSERVA LOS OJOS LIMPIOS Y BRILLANTES.
INSTILESE 1 Ó 2 GOTAS TRES VECES AL DIA.
LABORATORIOS DEL DR. A. C. BOSQUE TEJADILLO 56.

¿Ya usa Vd.
GENUINO FLOÏD
para después del

El Bambino Estará Fuera de Juego de Dos Semanas a un Mes

SPORTS DIARIO DE LA MARINA SPORTS

AÑO IC — LA HABANA, JUEVES, 23 DE ABRIL DE 1931 — PAGINA TRECE

SOLAMENTE CUATRO HITS PUDIERON LOS DODGERS BATEARLE AL VIEJO ZACHARY QUE PROPINO 9 ESCONES

Los Braves se anotan la quinta victoria consecutiva. Phelps no pudo terminar el juego, pues tuvo que dejar a un emergente que bateara por él. Herman y O-Doul fueron sustituídos al bat

EBBETTS FIELD, Abril 22. (AP) La apertura oficial de la temporada en Brooklyn se efectuó esta tarde, derrotando los Braves a los Robins, con score de 4 por 0. Esto prolongó un poco más el slump de los Dodgers. Tom Zachary pitcheó por los Braves y permitió solo cuatro hits, todos singles siendo esta la primera lechada que reciben los Robins en la temporada. Además, fue la quinta victoria consecutiva de los Braves sobre el Brooklyn.

Babe Phelps comenzó por los Robins y duró hasta el octavo, cuando fué sacado para que bateara un emergente por él. Earl Mattingly terminó el encuentro. Los Robins fildearon muy mal detrás de sus pitchers, contándoseles cuatro errores. Solo una carrera de los Braves fue limpia.

En el noveno se mandaron bateadores de emergencias en lugar de Babe Herman y Lefty O.Doul, los dos famosos sluggers del Brooklyn, que hasta el momento nada de particular han hecho. La concurrencia pasaba de 23,000 personas.

PRIMER INNING

BRAVES. — Clark bateó de roller a Bissonette, que lo saca sin asistencia; Maranville es out de Thompson a Bissonette; Richbourg perece por la misma vía.

Cero carreras, cero hits, cero errores.

ROBINS. — Frederick muere de Maranville a Sheely; Gilbert, de Wilson a Sheely y Babe Herman abanica la brisa.

Cero carreras, cero hits, cero errores.

SEGUNDO INNING

BRAVES. — Berger, hit al left; Sheely batea para doble play de Gilbert a Thompson a Bissonette; Wilson es out de segunda a primera.

Cero carreras, un hit, cero errores.

ROBINS. — O-Doul, fly a Clark; Wright muere en la misma forma; Bissonette, hit al centro; Thompson muere de Maguire a Sheely.

Cero carreras, un hit, cero errores.

TERCER INNING

BRAVES. — Spohrer batea un fly a Herman; Maguire se poncha; Zachary se apunta un infield hit; Clark, palomón a Wright.

Cero carreras, un hit, cero errores.

ROBINS. — López, fly a Richbourg; Phelps muere de Wilson a Sheely; Frederick batea un single al right; Gilbert, palomón a Maguire.

Cero carreras, un hit, cero errores.

CUARTO INNING

BRAVES. — Maranville, out de Phelps a Bissonette; Richbourg muere a manos de Bissonette, sin asistencia; Berger se anota un hit por arriba de la línea de foul del leftfield. Berger, a continuación se roba la segunda; Sheely recibe la base y al escapársele a López la cuarta pelota, llega Berger a tercera; Wilson, roller a Bissonette, que saca el out sin asistencia.

Cero carreras, un hit, cero errores.

CUARTO INNING

ROBINS. — Herman es out de Zachary a Sheely; O-Doul muere de Maguire a Sheely; Wright hit al left; Bissonette lo forzó en segunda de Maguire a Maranville.

Cero carreras, un hit, cero errores.

QUINTO INNING.—Braves.

Spohrer fly a Herman, Maguire muere de segunda a primera. Zachary fly a O-Doul.

Cero carreras, cero hits cero errores.

QUINTO INNING.—Robins.

Thompson fly a Berger. López out de Maranville a Sheely. Phelps se poncha.

Cero carreras, cero hits, cero errores. SEXTO INNING

BRAVES. — Clark, out de Gilbert a Bissonette; Maranville, hit por el centro y a continuación se roba la segunda; Richbourg batea en dirección al short pero Wrigth pifia, siendo safe el bateador y pasando Maranville a tercera; Berger recibe una transferencia y se llenan las bases; Sheely, foul fly a Gilbert; Thompson se amantequilla con un rolier de Wilson y éste es safe, anotando Maranville y continuando las bases llenas; Spohrer forzó a Wilson en segunda de Wright a Thompson.

Una carrera, un hit, dos errores.

ROBINS. — Frederick muere de Maranville a Sheely; Gilbert, single al right; Herman forzó a Gilbert, haciendo Maranville el out sin asistencia; O-Doul, out de Maguire a Sheely.

Cero carreras, un hit, cero errores.

SEPTIMO INNING.—Braves.

Maguire fly a Wright. Zachary llega a segunda al mofar Frederick su fly. Clark la base. Maranville doblete al centro anotando Zachary y Clark. Richbour fly a O-Doul. Berger infield hit por la línea de tercera y al dejar caer Bissonette el tiro, anota Maranville. Sheely forzó a Berger, sacando Wright el out sin asistencia.

Tres carreras, dos hits, dos errores

SEPTIMO INNING.—Robins.

Wrigt se poncha. Bissonette out de Maranville a Sheeely. Thompson fly a Richbourg

Cero carreras, cero hits, cero errores.

OCTAVO INNING.—Braves.

Wilson fly a O-Doul. Spohrer out de Wright a Bissonette. Maguire muere de pitcher a primera.

Cero carreras, cero hits, cero errores.

OCTAVO INNING.—Robins.

López out de Maranville a Sheely. Finn batea por Phelps y se poncha, pero Spohrer tuvo que tirar a Sheely para ponerlo fuera, pues dejó caer el tercer strike. Frederick out de Maguire a Sheely.

Cero carreras, cero hits, cero errores.

NOVENO INNING.—Braves.

Mattingly pitcheando por el Brooklyn. Zachary fly a O-Doul. Clark batea de foul a Gilbert. Maranville hit al right field. Richbourg fly a Frederick.

Cero carreras, un hit, cero errores.

NOVENO INNING.—Robins.

Gilbert fly a Richbourg. Lombardi batea por Herman y muere de Maranville a Sheely. Bressler batea por O-Doul y termina con un fly a Clark

Cero carreras, cero hits, cero errores.

BRAVES

	V.	C.	H.	A.	O.	E.
Clark lf.	4	1	0	3	0	0
Maranville ss	5	2	3	2	6	0
Richbourg rf	5	0	0	3	0	0
Berger cf.	3	0	3	1	0	0
Sheely 1a.	3	0	0	14	0	0
Wilson 3a.	4	0	0	0	2	0
Spohrer c	4	0	0	3	1	0
Maguirre 2a.	4	0	0	1	5	0
Zachary p.	4	1	1	0	1	0
Totales.	34	4	7	27	15	0

ROBINS

	V.	C.	H.	A.	O.	E.
Frederick cf	4	0	1	1	0	1
Gilbert 3a.	4	0	1	2	3	0
Herma nrf	3	0	0	2	0	0
O-Doul lf.	3	0	0	4	0	0
Wright ss	3	0	1	3	2	1
Bissonette 1a.	3	0	1	12	0	1
Thompson 2a.	3	0	0	2	5	1
López c	3	0	0	1	0	0
Phelps p	2	0	0	0	2	0
Finn x	1	0	0	0	0	0
Matlingly p	0	0	0	0	0	0
Lombardi xx	1	0	0	0	0	0
Bressler (1)	1	0	0	0	0	0
Totales	31	0	4	27	12	4

Braves . . . . . 000 001 300—4
Brooklyn . . . . . 000 000 000—0

Two base hits: Maranville.

Carreras producidas por los bateadores: Maranville 2.

Bases robadas: Berger, Maranville.

Double plays: Gilbert a Thompson a Bissonette.

Struck outs: Zachary 4, Phelps 1, Mattingly 0.

Bases por bolas: Zachary 0, Phelps 3. Mattingly 0.

Passed balls: López.

Umpires: Rigler, Pfirman y Clarke

Observaciones: X bateó por Phelps en el octavo. Hits a Phelps: 6 en 8 in. XX bateó por Herman en el 9o. (1) Bateó por O-Doul en el 9o.

UN FANATICO MURIO PRESENCIANDO EN EL NOVENO UN GRAN RALLY

NUEVA YORK, abril 22. AP. — Durante la excitación del rally del noveno inning en el juego New York Filadelfia, de esta tarde, William O-Grady, de 51 años, falleció a consecuencia de un ataque al corazón

CONRADO CONDE NO PUDO MANTENER SU INVICTO EN N. YORK

MITCHELL FIELD, N. Y., abril 22, (AP.) — Lew Pacion, boxeador de Waterford, N. Y., ganó una decisión sobre Conrado Conde, púgil cubano que estaba invicto, en un bout a 8 rounds. Los pesos de ambos fueron 123 y 121, respectivamente.

CLEVELAND, Ohio, abril 22, (AP.) — Bushy Graham, feather weight de Rochester, le ganó por puntos a Johnny Dato, en un match a seis rounds celebrado aquí esta noche.

AKRON, O., abril 22, (AP.)—K. O. Christner, heavyweight de aquí, le ganó una decisión en un bout a dez rounds a Frankie Wine. La decisión fue de los periodistas. Christner ganó seis rounds y Wine, uno solo, el octavo. Los pesos fueron Christner 197 y Wine 182 1|2.

Babe Ruth Estará Fuera de Juego Dos Semanas o un Mes

BOSTON, abril 22. AP.—Babe Ruth, de acuerdo con la opinión del doctor Francis H. Newton, del Hospital Peter Bent Bringham, estará fuera de juego de «dos semanas a un mes».

El Babe fué llevado al hospital, después que le falló su pierna izquierda cuando trataba de cazar un fly largo, durante el match Red Sox-Yankees, efectuado hoy. Un examen con rayos X reveló que no había fractura pero el doctor Newton descubrió un severo «charley horse» en el muslo. Ruth se quedará esta noche en el Hospital para seguir en observación.

La pierna de Ruth se torció bajo su peso en el final del sexto inning. Durante la mitad correspondiente a los Yankees, Ruth pegó un doble y se deslizó en segunda. Lou Gehrig dió un single y Ruth corrió a tercera, pero muy cojo. Caminaba y corría como si se le hubiera torcido el tobillo y el juego se suspendió unos instantes, mientras se le daba un masaje en la parte sentida. Tony Lazzeri, a continuación conectó un single y se intentó hacer el out de Ruth en el plate. Charley Berry, catcher de los Sox, trató de bloquear a Babe, pero solo logró tirarlo al suelo. Ruth quedó regañando a la ex-estrella de foto ball de Lafayette, al ponerse en pie y caminar malamente hacia el banco de los Yankees.

Ruth s mostró tan ágil como siempre, al salir a tomar su puesto en el left field, cuando los Red Sox fueron al bate en la sexta entrada. Tom Oliver bateó en dirección a Ruth y mientras trataba de atrapar el fly, su pierna izquierda falló y cayó al suelo. Mientras se hallaba postrado los corredores del Boston cruzaban el plate y Oliver llegaba a segunda.

Una delegación de los Yankees, encabezada por el manager McCarthy, salió en busca de Ruth y le llevaron al banco. Después de un examen en el cuarto de vestir, Babe fué llevado al hospital.

CLARENCE MITCHELL PITCHEO EN GRAN FORMA CONTRA LOS "PHILLIES" Y DIO EL TRIUNFO A LOS GIANTS

Cuarenta mil aficionados asistieron al primer juego de la gran season en Polo Grounds. El Alcalde James J. Walker lanzó la primera bola.

POLO GROUNDS, New York, Abril 22. (AP).—Clarence Mitchell pitcheó fuertemente para llevar a los Gigantes a una victoria, con score de 5 por 4, sobre los Phillies esta tarde, en el match inaugural de la temporada de la Liga Nacional en New York, para deleitar a una con currencia de 40,000 fanáticos. Entre los presentes se hallaba el alcalde James J. Walker, que dió comienzo al juego en la forma acostumbrada lanzando la primera bola.

Mitchell tuvo solo un inning malo, que fué el tercero, en el cual un ataque de los Phillies, en que lució mucho un home run de Friberg, sirvió para la anotación de tres carreras.

Esto dejó mal a los Gigantes, pero los muchachos de McGraw no se dieron por vencidos y poco a poco fueron acortando la distancia, anotando una carrera en el cuarto y otra en el sexto. Las dos fueron empujadas por Johnny Vergez.

Luego en el séptimo, Hughie Critz disparó un cuadrangular para empatar el score y los Gigantes dieron el golpe definitivo anotando otras dos carreras. Esto les permitió soportar con éxito un ataque de los Phillies en el noveno, que les valió una carrera.

Ray Benge comenzo contra Mitchell y mantuvo a los Gigantes contenidos hasta el séptimo, en cuya entrada cayó inesperadamente ante su ataque, sustituyendole Phil Collins, el que a su vez dió paso a Dutch Schlesler.

Mitchel permitió once hits, cinco de los cuales les fueron bateados en el tercer inning, mientras los Gigantes daban doce a los lanzadores del Filadelfia

FILADELFIA

	V.	C.	H.	O.	A.	E.
Friberg, 2b	5	1	1	3	4	0
Bartell, ss	5	1	1	2	1	0
Klein, cf	4	1	2	2	0	0
Whitney, 3b	4	0	0	0	1	0
Arlett, rf.	5	1	2	1	0	0
Lee, lf	4	0	1	2	0	0
Hurst, 1b	4	0	2	9	0	1
Davis, c	4	0	2	5	3	0
Benge, p	2	0	0	0	1	0
Collins, p	0	0	0	0	0	0
Mallon (1)	0	0	0	0	0	0
Schessler, p	0	0	0	0	0	0
Totales	37	4	11	24	10	1

(1) Bateó por Collins en el 8o.

NEW YORK

	V.	C.	H.	O.	A.	E.
Critz, 2b	5	1	2	1	3	0
Leach, lf	3	1	0	1	0	0
Lindstrom, rf	4	1	1	5	0	0
Terry, 1b	4	0	2	10	1	0
Ott, cf	4	1	1	4	0	0
Jackson, ss	4	1	2	1	4	0
Vergez, 3b	4	0	2	2	0	0
Hogan, c	4	0	2	2	0	0
Fullis (2)	0	0	0	0	0	0
O-Farrell, c	0	0	0	1	0	0
Mitchell, p	3	0	0	0	1	0
Totales	35	5	12	27	9	0

(2) Corrió por Hogan en el 9o.

Anotación por entradas

Filadelfia . . . . . 003 000 001—4
New York . . . . . 000 101 30x—5

Sumario

Empujaron las carreras: Friberg; Arlett; Lee; Vergez 2; Critz; Terry; Jackson; Klein. Two base hits: Terry; Ott; Arlett. Three base hits: Arlett; Bartell. Home runs: Friberg, Critz. Sacrifice: Benge. Base robada: Jackson. Quedados en bases: New York 8. Filadelfia 10. Bases por bolas: Mitchell 3; Benge 2. Ponchados: Mitchell 2; Benge 4; Schessler 1. Hits: a Benge 10 en 6 innings; a Collins 1 en 1; a Schessler 1 en 1. Pitcher perdedor: Benge. Umpires: Stark; Klem y Corda. Tiempo: 2.20.

ED GEORGE HIZO USO DEL «FLYING TACKLE» PARA GANAR A STASAK

NUEVA YORK, abril 22. — Ed (Don) George, de North Java, N. Y. recientemente proclamado como campeón mundial de luchas, lanzó a Stenley Stasak, polaco heavyweight residente en Cambridge Mass. a los 32 minutos de su match en el cuarte ldel regimiento 69, esta noche. George usó un «flying tackle» para lograr la victoria. El ganador pesó 212 libras y Stasak 243. La concurrencia se estimaba en tres mil personas.

LOS YANKEES SEIS VICTORIAS SEGUIDAS; BABE RUTH SE LESIONO

El Bambino tuvo que ser llevado al Hospital para examinarle la pierna con los Rayos X. Los Red Sox utilizaron 4 pitchers y de ellos, Lisenbee duró en el box lo que un tira-piedra

FENWAY PARK, Boston, Abril 22. (AP).— Los Yankees se anotaron su sexto triunfo consecutivo en ocho salidas, derrotando a los Red Sox 7 por 5 en la inauguración oficial de la Liga Americana en esta ciudad. Pero la victoria de los muchachos de Mc Carthy, se vió amargada por la perdida de Babe Ruth, que se vió obligado a salir del juego con un tobillo lastimado. Babe fue llevado al Hospital para que se le examine la pierna con los rayos X. Babe sufrió originalmente un golpe o distensión cuando se hallaba en el plate, dándole las espaldas a Berry y luego acabó de completarse cuando trataba de perseguir un fly salido del bate de Oliver.

MGR. JOE McCARTHY

No se sabe, a la hora de escribir estas líneas, la importancia de la lesión sufrida por el Babe ni cuanto tiempo estará el formidable slugger alejado del diamante. Antes de salir del juego, había disparado dos singles y un doble en cuatro viajes a la chocolatera. Empujó tres de las carreras de los Yankees.

Los Red Sox usaron cuatro pitchers y los Yankees dos. Henry Johnson entró a trabajar en el séptimo, después que Roy Sherid comenzó a fallar. Cuatro de las carreras Yankees se anotaron en el primer acto, cuando cayeron sobre Hod Lisenbee y su sustituto Ed. Durham.

Una concurrencia de 20.000 personas incluyendo al gobernador Ely, el ex-gobernador Allen y el mayor Curley, vieron el encuentro.

PRIMER INNING.— Yankees.

Combs hit al right. Lary recibe una transferencia. Babe Ruth dispara un hit al jardín central, metiendo a Combs en el plate y llegando Lary a tercera. Gehrig hit al left, pisando la goma Lary. Ruth queda en segunda. Durham releva a Lisenbee en el box de los Red Sox. Lazzeri lo saluda con un doblete al centro anotando Ruth y Gehrig. Chapman recibe un dead ball Cooke se poncha. Dickey forzó a Chapman de Van Camp a Rhyne Lazzeri llega a tercera. Gehrig recibe otra base por bolas y se llenan las almohadillas. Reeves sacó a Combs.

4 carreras, 4 hits, 0 errores.

PRIMER INNING.— Red Sox.

Rhyne, foul a Lazzeri. Sherid, puso fuera a Scarritt. Van Camp fly a Ruth.

0 carreras, 0 hits, 0 errores.

SEGUNDO INNING.— Yankees.

Lary foul a Van Camp. Babe Ruth roller a primera y es out sin asistencia Gehrig doblete al right Lazzeri ponchado.

0 carreras, 1 hi, 0 errores.

SEGUNDO INNING.— Red Sox.

Webb hit al jardín derecho. Berry se acatarra. Pickering recibe un boleto de libre tránsito. Oliver batea de fly al Bambino. Sherid saca a Reeves.

0 carreras, 1 hit. 0 errores.

TERCER INNING.— Yankees.

Chapman fly a Oliver. Cooke muere en fly largo a Webb que tuvo que hacer una gran corrida para atraparlo. Dickey fly a Scarritt.

0 carreras, 0 hit. 0 errores

TERCER INNING.— Red Sox.

Sherid saca a Durham Rhyne, fly a Ruth. Scarritt, sencillo por tercera, pegándole la bola en el guante a Lazzeri. Van Camp se acatarra.

0 carreras, 1 hit, 0 errores.

CUARTO INNING.— Yankees.

Sherid, abanica la brisa. Combs toca la bola por tercera y es safe. Rhyne saca a Lary. Ruth single al centro, anotando Combs. Gehrig recibe un boleto de libre tránsito. Lazzeri batea en dirección a Pickering, forzando en tercera a Ruth.

1 carrera, 2 hits, 0 errores.

CUARTO INNING.— Red Sox.

Champman saca a Webb. Berry se poncha, pero Dickey deja caer el tercer strike y lo pone fuera en primera. Lary saca a Pickering.

0 carreras, 0 hits, 0 errores

QUINTO INNING.—Yankees.

Chapman se poncha. Cooke la base. Dickey fly a Oliver. Sherid out al left. Combs fly a Oliver.

Cero carreras, un hit, cero errores.

QUINTO INNING.—Red Sox.

Oliver two bagger al left. Reeves se poncha. Chapman saca a Durham, llegando Oliver a tercera. Rhyne, doblete al left, anotando Oliver. Chapman puso fuera a Scarrit.

Una carrera, dos hits, cero errores.

SEXTO INNING.—Yankees.

Lary doble contra la cerca del left field. Babe Ruth dispara otro batazo igual, al mismo territorio, anotando Lary. Pickering puso fuera a Gehrig. En la jugada pasa Ruth a tercera. Lazzeri fly a Webb. Ruth anota después de la cogida. Chapman palomón a Rhyne.

Dos carreras, dos hits, cero errores.

SEXTO INNING.—Red Sox.

Van Camp fly a Cooke. Webb sencillo al centro. Webb llega a segunda por un wild pitch. Sherid saca a Berry, quedando Webb en segunda. Pickering la base. Oliver doblete al left, anotando Webb y Pickering. Ruth se lesionó en la jugada, tratando de atrapar la bola, pareciendo que se le ha torcido el tobillo por segunda vez, habiéndole ocurrido lo mismo en el inning anterior mientras corría a home. Ha tenido que ser sacado del terreno. Hoag juega por Ruth en el left field. Winsett batea por Reeves y pega un single detrás de segunda, anotando Oliver. Rothrock batea por Durham y es out de Chapman a Gehrig.

Tres carreras, tres hits, cero errores.

SEPTIMO INNING.—Yankees.

Marquardt jugando la segunda por los Red Sox y Mc Fayden pitcheando. Cooke recibe la base. Dickey forzó a Cooke de Pickering a Marquardt. Sherid fly a Oliver. Combs base por bolas. Lary se poncha.

0 carrera, 0 hit, 0 error.

SEPTIMO INING.—Red Sox.

Rhyne single al centro. Johnson sustituye a Sherid en el box de los Yankees. Scarritt foul a Gehrig. Van Camp fly a Combs. Webb forzo a Rhyne de Lary a Chapman.

0 carrera, 1 hit, 0 error.

OCTAVO INNING.—Yankees.

Hoag fly a Oliver, Gehrig la base. Lazzeri batea para double play de Rhyne a Marquardt a Van Camp.

Cero carreras, cero hits, cero errores.

OCTAVO INNING.—Red Sox.

Berry single al centro. Pickering foul a Gehrig. Oliver es safe por error de Chapman, pasando Berry a segunda. Marquardt fly a Hoag. Rye batea por Mc.Fayden y muere en palomón a Dickey.

Cero carreras, un hit, un error.

NOVENO INNING.— Yankees.

Kline pitcheando por los Red Sox. Rhyne saca a Chapman. Van Camp lo tocó en la línea de primera. Cooke hit al right. Marquardt puso fuera a Dickey. Johnson fly a Scarritt

0 carreras, 1 hit, 0 errores.

NOVENO INNING.— Red Sox.

Rhyne fly a Dickey. Scarrit fly a Combs. Van Camp doble al right field. Warstler corre por Van Camp Webb doble al centro, anotando Warstler. Webb pasa a tercera sin ser molestado. Berry se poncha.

1 carrera, 2 hits, 0 errores.

YANKEES

	V.	C.	H.	A.	O.	E.
Combs cf.	4	2	2	2	0	0
Lary ss	4	2	1	0	2	0
Ruth lf.	4	2	3	3	0	0
Gehrig 1ae.	3	1	2	12	0	0
Lazzeri 3a.	5	0	1	1	0	0
Chapman 2a.	4	0	0	1	4	1
Cooke rf	3	0	1	1	0	0
Dickey c	5	0	0	6	1	0
Sherid p	3	0	1	0	4	0
Hoag lf.	1	0	0	1	0	0
Johnson p	1	0	0	0	0	0
Totales	37	7	11	27	11	1

RED SOX

	V.	C.	H.	A.	O.	E.
Rhyne, ss.	5	0	2	2	3	0
Scarritt, lf.	5	0	1	2	0	0
Van Camp 1a.	5	0	1	8	1	0
Webb, rf.	5	1	3	2	0	0
Berry, c.	5	0	1	5	0	0
Jickering, 3a.	2	1	0	1	2	0
Oliver, cf.	4	2	2	5	0	0
Reeves, 2a.	2	0	0	0	1	0
Lisenbee, p.	0	0	0	0	0	0
Durham, p.	2	0	0	0	0	0
Winsett, x.	1	0	1	0	0	0
Rothrock, xx.	1	0	0	0	0	0
Marquard, 2a.	1	0	0	2	2	0
Mac Fayden, p.	0	0	0	0	0	0
Rye, (1)	1	0	0	0	0	0
Kline, p.	0	0	0	0	0	0
Wastler, (2)	0	1	0	0	0	0
Totales	39	5	11	27	9	0

Anotación por entradas

Yankees . . . 400 102 000—7
Red Sox . . . 000 013 001—5

Sumario:

Two base hits: Lazzeri,, Gehrig, Oliver 2, Phyne, Lary, Ruth, Van Camp, Webb.

Carreras producidas por los bateadores: Ruth 3; Gehrig 1; Lazzeri 3; Rhyne 1; Oliver 2; Winsett 1; Webb 1.

Double plays: Rhyne a Marquard a Van Camp.

Struck outs: Sherid 4; Lisenbee 0; Durham 4; Mac Fayden 1; Johnson 1.

Bases por bolas: Sherid 2; Lisenbee 1; Durham 3; Mac Fayden 3; Johnson.

Dead balls: Durham a Chapman

Wild: Sherid.

Observaciones: X bateó por Reeves en el 6o. XX bateó por Durham en el 6o. Hits a Sherid: 8 en 6 in. (1) bateó por Mac Fayden en el 8o. (2) corrió por Van Camp en el 9o. Ganó Sherid. Perdió Lisenbee.

CARRERAS DE CABALLOS EN ACUEDUCT

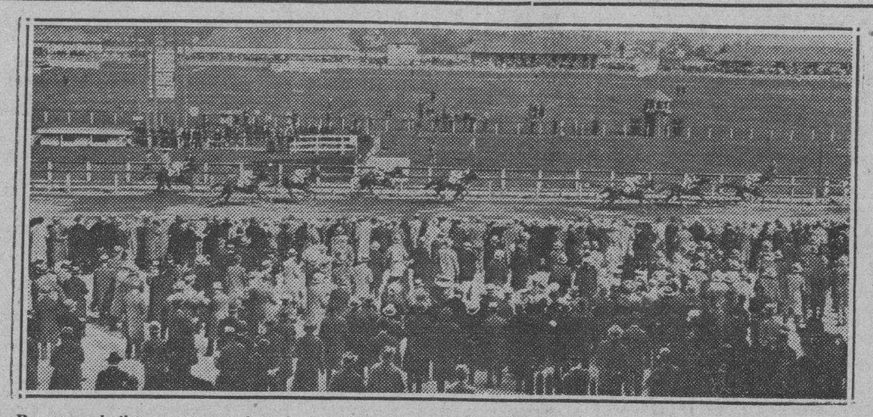

Buenos caballos, concurrencia selecta de la mejor sociedad y tiempo ideal, todo se juntó para tener una orillante inauguración la temporada de carreras de Aqueduct, I. L., bajo la dirección de la United Hunts Association. En la foto se ve el final de la segunda carrera, ganada por Don Red con el jockey Smith

BILL McKECNNIE ES PESIMISTA PERO AL VER A SU TEAM JUGANDO TAN BIEN ESPERA DAR LA BATALLA A PITTSBURGH

«Por lo menos, dice el manager de los Braves, daremos al team de los Bucaneros una ruda batalla».—Está satisfecho de la labor de Brandt, Seibold y de los veteranos Sherdel y Tom.

NUEVA YORK, abril 22 (A. P.)—(Por Gayle Talbott, Jr.)— Bill Mc Kechnie está complacido de la forma en que marchan sus Braves en la Liga Nacional y este sentir parece ser unánime en todo Boston. Seis victorias en 8 salidas, contra clubs tales como los Robins, y Gigantes, es muy bueno admite el jefe de los Braves.

—«Ya usted ve, soy pesimista—agregó confidencialmente McKechnie—. No veo cómo esos muchachos van a poder derrotar a un club como los Piratas, pero qué caramba, los muchachos lo están haciendo muy bien. Estamos capacitados para darle una buena batalla por lo menos».

Entre comentario y comentario, el piloto de los Braves daba sus instrucciones finales a varios de los reclutas, sobre la forma de tomar el subway que va hasta Ebbetts Field, home de los Robins, donde hacían su primera demostración del año los Braves, esta tarde.

Un par de novatos del año pasado se extravió, y costó más de media docena de horas el localizarlos.

«¿Se ha fijado cómo van mis pitchers? Ese muchacho Ed. Brandt y el viejo Sock Seibold han pitcheado un par de juegos, como recuerdo muy pocos iguales. Brandt demostró tanto en el match de ayer contra los Gigantes, como el mejor lanzador. Tuvieron suerte al anotarle una carrera. Y otros dos de mis veteranos, Sherdel y Tom Zachary han venido realizando un buen trabajo, al igual que los jóvenes Frankhouse, Cantwell y Cunningham».

Como explica Bill la excelente labor de sus muchachos, al derrotar a Gigantes y Robins en la forma que lo han hecho, es cosa sencilla. Tienen más confianza que el año pasado y eso es todo.

«Tengo un team que puede salir al terreno y anotar carreras esta temporada—explicó Mc Kechnie—. Ha cambiado todo el espíritu del team. Mis pitchers saben que si pueden mantener a la oposición en dos o tres carreras, pueden conquistar la victoria. No tiene que pensar en que han de poner todo en la bola que lancen a cada bateador. Lo mismo les pasa a los infielders. Están jugando más atrás y fildeando bolas que el año pasado no podían lograr alcanzar cuando sólo pensaban en evitar carreras y no en anotarlas».

«Red Worthington y Earl Sheely han agregado un buen punch al club. El tobillo de Sheely está en admirables condiciones y está jugando una gran primera base. También se decía en Boston que Berger no podría batear trescientos con la bola nueva y ya ve que estaban equivocados. No veo diferencia en las bolas ni tampoco han podido notarla mis pitchers»

De los dos clubss que los Braves han encontrado en su camino, Mc Kechnie es partidario de los Gigantes. Piensa que los Robins no están tan fuera de batalla como han lucido en sus salidas al field, pero asegura que el team de Mc Graw es mejor.

«Los Gigantes van a ser duros de pelar en toda la temporada. Van a darles una fuerte batalla a los Cardenales—siguió Mc Kechnie—. En realidad, si Chick Hafey no reporta, dudo mucho que los Cardenales repitan. Necesitan a su outfielder».

ROETTGER EMPATO EL SCORE EN EL QUINTO EPISODIO

El primer batazo de home run que le han dado a S. Johnson se lo dió Wally

ST. LOUIS, Abril 22 (AP).—Recibidos por un frío bastante molesto y 7,500 entusiastas que los aclamaron, pidiéndoles un nuevo pennant, los Cardenales apoyados por excelente pitching de Johnson, conquistaron su primer triunfo en su «home», esta tarde, derrotando a los Rojos de Cincinnati, 3 por 2

WALLY ROETTGER

Los Cardenales anotaron su primera carrera en el inning inicial, pero un home run de Roettger en el quinto, el primero que le pegan a Johnson esta temporada, empató el score y los Reds se fueron delante en el sexto con una carrera de ventaja St Louis empató en el séptimo y agregaron otra más en el octavo. Bottomley y Watkins, con tres hits cada uno, hicieron el trabajo difícil para Kolp, que sustituyó a Frey. Johnson ponchó a seis Rojos, tres de los cuales abanicaron la brisa en el segundo inning, mientras que al bate contribuyó a la buena causa con un triple en su primer viaje al plate

El Gobernador Henry S. Caulfield de Missouri, pitcheó la primera bola al alcalde Victor J Miller de St. Louis y participó en las ceremonias de izar la bandera de los Campeones en el asta del centerfield.

CINCINNATI

	V.	C.	H.	O.	A.	E.
Crabtree, cf	4	0	0	4	0	0
Heath, 1b	4	0	1	5	0	0
Stripp, 3b	3	0	0	3	1	0
Cuccinello, 2b	3	0	0	5	3	0
Cullop, lf	3	0	0	0	0	0
Roettger, rf	3	1	2	2	1	0
Durocher, ss	2	0	0	3	4	0
Ford, ss.	0	0	0	0	0	0
Sukeforth, c	2	0	0	2	1	0
Kolp, p	2	1	1	0	0	0
Frey, p	0	0	0	0	0	0
Lucas (1)	1	0	0	0	0	0
Roush (2)	1	0	0	0	0	0
Totales	28	2	4	24	10	0

11) Bateó por Durocher en el 8o.
(2) Bateó por Frey en el 9o.

SAN LUIS

	V.	C.	H.	O.	A.	E.
Douthit, cf	3	0	0	1	0	0
Martin, cf.	0	0	0	3	0	0
Orsatti, lf	3	1	0	1	0	0
Frisch, 2b	4	0	0	2	4	1
Bottomley, 1b	4	1	3	9	0	0
Watkins, rf	4	0	3	1	0	0
Gelbert, ss	4	0	2	3	4	0
Adams, 3b.	3	1	2	1	1	0
Wilson, c	4	0	1	6	1	0
Johnson, p	2	0	2	0	2	0
Lindsey, p	0	0	0	0	0	0
Collins (1)	1	0	0	0	0	0
High (2)	1	0	0	0	0	0
Totales.	33	3	13	27	12	1

(1) Bateó por Johnson en el 7o.
(2) Bateó por Douthit en el 7o.

Anotación por entradas

Cincinnati . . . 000 011 000— 2
San Luis. . . . 100 000 11x— 3

Sumario

Empujaron las carreras: Watkins, High, Roettger, Heath, Gelbert. Two base hits: Kolp, Adams, Gelbert.—Three base hits: Johnson. Home run: Roettger. Double plays: Adams a Frisch a Bottomley; Johnson a Gelbert a Bottomley; Durocher a Heath; Durocher a Cuccinello a Heath; Frisch a Adams a Bottomley. Quedados en bases: Cincinnati 0; San Luis 3. Bases por bolas: Kolp 1; Johnson 1; Frey 1. Struck outs: Johnson 6. Hits: Kolp 12 en 7 1-3 innings; Frey 1 en 2-3; Johnson 3 en 7; Lindsey 1 en 2. Pitcher ganador: Lindsey. Pitcher perdedor: Kolp Umpires: Quigley; Reardon y Scott. Tiempo: 1.43.

EL GUAJIRO CAMAGUEYANO Y PEDRO PROENZA DISCUTIRAN LA FAJA DEL PESO MEDIANO EL SABADO EN A. POLAR

El fiero asturiano de peso welter, Julián Miravé, aparecerá en el semifinal frente al sagiiero Julio Rivero. Baturrito vs Kid Salgado y tres preliminares calientes

Por primera ve zen largos años, va a discutirse en el ring un campeonato nacional de boxeo. Y, precisamente, son los dos hombres de más clase, de méritos más positivos y valor más real quienes van a luchar fieramente por el título.

El Guajiro Camagüeyano, uno de esos pugilistas que, como Relámpago Sagüero, Kid Chocolate, etc., etc., ha tenido que hacerse en el extranjero, va a disputarle a Pedro Proenza la posesión del cetro de los middle weights.

Tony Dominguez es un gran peleador. En la Habana lo hemos visto pelear poco, muy poco. Pero es de los buenos, de los que debían monopolizar la atención del público. El camagüeyano ha hecho una campaña brillantísima en el Sur de los

PLAZO DE 30 DIAS PARA QUE SE INSCRIBAN LOS MASAJISTAS

Se les expedirá un certificado a los aprobados en el examen de documentos. No podrán hacer aplicaciones de terapéutica

La Junta Nacional de Sanidad y Beneficencia acaba de resolver con verdadero acierto, un problema difícil que se había planteado con motivo de existir entre nosotros y desde hace muchos años, un grupo de individuos que venían dedicándose al arte de masajista, que se habían especializado en esos trabajos bajo la dirección de facultativos expertos que habían creado, al amparo de la tolerancia existente, una situación que precisaba, desde luego, respetar.

Todos sabemos que desde hace largo tiempo, un número de personas venían dedicándose a la práctica del mesaje, tanto en nuestros hospitales como en los distintos clubs deportivos. Algunos de ellos han resultado verdaderas notabilidades, como ocurre, por ejemplo, con el St. Theus, que desde hace muchísimos años viene trabajando bajo la dirección facultativa del Dr. Alberto Inclán. Igual ocurre con damas que hubieron de adquirir sus conocimientos técnicos en Suiza y en otros lugares del extranjero.

La Junta Nacional de Sanidad y Beneficencia ya había resuelto el problema para el futuro, estableciendo en el Reglamento de Enfermeros, que solamente éstos pueden actuar en lo adelante como masajistas, ya que estudian y practican las enseñanzas adecuadas en los hospitales y clínicas. Pero quedaba, por decirlo así, la situación de los que habían creado su posición económica y social y que no podía ahora dejárseles en un estado de desamparo. Y de aquí la plausible iniciativa de la Junta Nacional de Sanidad y Beneficencia, que tanto por los estudios, informes y ponencias presentadas por los doctores Aristides Agramonte y Matías Duque, como por otros dignos miembros de esa Junta, venía estudiando el particular. En la última sesión celebrada por la Junta se aprobó el siguiente informe del Dr. López del Valle, que por ahora, y en tanto no se resuelva en definitiva el particular, soluciona el problema definiendo la situación de los antiguos masajistas y, como es natural, reconociendo también el derecho que tienen en lo sucesivo los enfermeros.

El informe del Dr. López del Valle aprobado, dice así, en sus conclusiones:

1.—Todo individuo que demuestre con documentos fehacientes y a entera satisfacción de la Dirección de Sanidad, que desde hace más de cinco años viene ejerciendo como masajista y, además, así lo acredite con dos certificados médicos de que ha actuado en tales casos bajo la dirección facultativa y que ha demostrado su competencia en el asunto, se le admitirá a una prueba de competencia, que deberá efectuarla ante un Tribunal designado al efecto por esta Junta.

2.—A los que resulten admitidos como resultado de la documentacion presentada y del examen de prueba práctico realizado, se les expedirá por la Dirección de Sanidad un certificado autorizándolo, desde el punto de vista sanitario, para actuar como masajista, con la condición expresa de que deberá siempre y en todo momento, actuar bajo la dirección facultativa.

Este certificado será tan solo de carácter provisional y deberá incorporarlo, mediante los trámites que al efecto se designe, a la Escuela de Masajistas cuando ésta sea creada.

3.—Los masajistas no podrán en ningún caso, hacer aplicaciones de masaje terapéutico, a no ser que trabajen a las órdenes inmediatas de un médico, esto es, a presencia de éste y actuando tan solo como un artista manual.

4.—Los masajistas no podrán anunciarse ni establecer gabinetes de consultas. No harán constar en ningún caso, que atienden, ni mucho menos curan, enfermedades.

5.—Los clubs y centros deportistas están obligados a tener un medico, que será el Director Técnico del departamento de masaje y el último capacitado para indicar los casos, manera y forma de aplicarlo

5.—Se concede un plazo no mayor de treinta días para que los que se crean con derecho a actuar de masajistas, presenten su documentación ante la Dirección de Sanidad, a fin de que ésta sea debidamente examinada y una vez admitido, señalar el día, hora y lugar en que deba tener efecto el examen de prueba prácticos correspondiente.

HERIDA A BOTELLAZOS AL PEDIR AYUDA ECONOMICA A SU MARIDO

Dos individuos formaron un fuerte escándalo en un cine y fueron remitidos al Vivac. Detenido el autor de un hurto

En el tercer centro de socorro fue asistida anoche de lesiones de carácter menos grave, Josefa Vega Rega Requejo, de 6 años de edad y vecina de M. Gómez 570, que le fueron ocasionadas al arrollarla frente a su domicilio, el tranvía 53, de la línea de Cerro y Aduana, que era conducido por el motorista Jaime Allende, vecino de Daoiz 15. El hecho se estimó casual.

ACUSADO DE HURTO

El vigilante 1456, procedió al arresto de José Muñoz Banderas, vecino de Bernal 21, por haberlo sorprendido en los momentos que hurtaba un sillón del portal de la casa 19 número 259, residencia del Teniente del Ejército Angel Comesaña Barceló. La policía logró ocupar en la casa de préstamos situada en Suarez 43, de la propiedad de Cándido García Suárez, el otro sillón que antes de ayer y de la misma casa había hurtado el acusado, en cuyo establecimiento lo vendió en la suma de un peso cincuenta centavos.

UN FUERTE ESCANDALO

Agustina Coffini Sama, de 29 años de edad y vecina de la calle D entre 7 y 8, en el Reparto Buena Vista, fué asistida anoche en el centro de socorro del Vedado, de una herida de carácter menos grave en el cuello. Se la ocasionó al arrojarle una botella, su marido Eladio Soto Valdés, vecino de E. Villuendas 130 con el cual sostuvo un disgusto Agustina declaró, que abandonada por su marido y careciendo de numerario para atender a una hija de ambos, acudió al domicilio de Eladio para que éste le proporcionara algún dinero y lejos de realizarlo, después de haberle dado una bofetada le arrojó una botella ocasionandole la herida que presentaba. El acusado negó los hechos, aclarando que ella fué la que le arrojó todos los platos, fuentes, copas y todo cuanto encontró a manos y al caerse se lesionó con uno de los fragmentos de una botella que ella misma le había tirado. El acusado ingresó en el Vivac.

EN UN CINE

Un fenomenal escándalo tuvo lugar anoche en el interior del cine «Universal», situado en Bélgica entre Sol y Muralla, al sostener una riña en su interior, Octavio Betancourt Pichardo, vecino de M. Gómez 85, en Regla y Luis de Garson, que reside en Habana 224, los cuales fueron detenidos y remitidos al Vivac.

LOS PREMIOS DE MATERNIDAD

Fueron remitidos a los Jefes Locales para su distribución

El señor Ricardo Dauval, auxiliar del Tesorero del Jurado Nacional de los Concursos de Maternidad e Infancia, remitió ayer a los distintos Jefes Locales de Sanidad del interior los premios y estímulos correspondientes con el fin de que procedieran a su entrega a los triunfadores:

A San José de los Ramos, $50, premio «Sarrá», para el menor Francisco Emilio Miyares Aragón; a Cabaiguán, $50, premio «Sarrá», otorgado al menor Alvaro Díaz y López; a Bayamo, premio «María Jaen» de $50, al menor José María Espinosa y Pérez; al Caney, premio «María Jaen», de $50, al menor Juan José Milián Rey; a Palmira, el primer premio de Fertilidad Eugénica al matrimonio José M. Armas y María de la Luz Moya; a San Nicolás, el tercer premio de Fertilidad, de $50, al matrimonio de Anselmo Niebla y Nelia G. Torres; a Manzanillo, un estímulo de fertilidad de $25 al matrimonio Buenaventura Pous y Saturnina de la Caridad Alarcón; a Encrucijada un estímulo de Fertilidad de $25 al matrimonio de Pedro Celestino Montero y Domiga Juliana Zamora; a San Antonio de los Baños un estímulo de Homicultura de $20, otorgado al niño Mario Virginio Machín Betancourt; a Marianao, estímulo de Homicultura de $20 al niño Oscar García y Coleta; a Guanabacoa, un estímulo de Homicultura de $20, otorgado a la niña Migdalia Barrera y Noicet y a Santiago de Cuba, un estímulo de Fertilidad Eugénica de $25 al matrimonio de Agustín Alvarez y Margarita Murillo.

UN LLAMAMIENTO DEL ARZOBISPO DE SANTIAGO DE CUBA AL PUEBLO

El próximo 3 de Mayo es el «Día de las Misiones», destinado para recaudar fondos. 20 de aquellas recorrerán nuestros campos

Un llamamiento al pueblo, impetrando su ayuda para las Misiones que recorrerán los campos. El próximo día 3 de mayo es el señalado para efectuar la recaudación de fondos. He aquí el llamamiento de Monseñor Zubizarreta:

Nos Fr. Valentín Zubizarreta y Unamunsaga, por la gracia de Dios y de la Santa Sede Apostólica Arzobispo de Santiago de Cuba y Administrador Apostólico de Cienfuegos:

La Iglesia fundada por Nuestro Señor Jesucristo, ha considerado siempre las Misiones Católicas como la obra más grande y la ocupación más predilecta de sus hijos. A ellas ha dedicado los mejores sujetos de la sociedad cristiana y los recursos inagotables de los fieles.

Para cumplir el encargo que recibió de su santo Fundador de llevar el Evangelio a todas partes, no ha omitido medio alguno, y los sacrificios que ha hecho son innumerables.

Los sacerdotes destinados a las misiones, abandonando riquezas, familias y amistades, olvidando su patria y su pueblo, y declarándose ciudadanos del mundo, enseñaron la verdadera doctrina a los paganos, judíos, cismáticos y herejes, y recorrieron el orbe en todas direcciones, plantaron la Cruz redentora del Salvador en las regiones que parecían incultas e inaccesibles.

Con esto consiguieron que se llevara la civilización a gentes rudas e ignorantes, y conocieran la luz de la verdad los que estaban sumidos en las tinieblas de la ignorancia y del error.

Pero, si la conversión de las gentes al Cristianismo y a la civilización es obra grande y benemérita delante de Dios, no lo es menos la conservación e instrucción de los convertidos.

El Apóstol San Pablo, escogido por Nuestro Señor para obra tan grande, no sólo trabajaba en la conversión de los infieles y judíos sino que tenía sumo cuidado en visitar e instruír las cristiandades que había fundado.

De la misma manera la Iglesia Católica se ha impuesto la obligación de perpetuar la obra comenzada, sosteniendo a los fieles convertidos en sus creencias, y explicando a todos los dogmas y misterios que forman la base de las enseñanzas religiosas.

En todas partes hay necesidad de que se ilustren las inteligencias con las verdades reveladas, para que no se introduzcan en el pueblo los errores contrarios a la Fe, o no se extienda entre los fieles la ignorancia de las cosas necesarias para la salvación.

Pero más que en otras naciones sentimos esta necesidad en la República de Cuba. La escasez de sacerdotes, el exiguo número de templos católicos, las grandes distancias de nuestros poblados a los centros de cultura religiosa, el abandono de los padres de familia en la educación de sus hijos, y otras causas han hecho que el nivel religioso haya descendido vertiginosamente en nuestros campos, produciendo justa alarma en las personas sensatas que imparcialmente estudian la situación actual.

Para remediar este mal, hemos establecido la obra de las Misiones Parroquiales. Es necesario que varios sacerdotes o religiosos, animados del celo por la salvación de las almas, recorran los poblados y lugares del campo, y enseñen a todos, chicos y grandes, el catecismo de la doctrina cristiana y las verdades del Evangelio.

Para esto hacen falta recursos materiales. Las Misiones Parroquiales originan muchos gastos en los viajes y manutención de misioneros y en la intensa propaganda que es necesario hacer.

Con el fin de recaudar los medios necesarios para estos gastos, hemos ordenado y ordenamos que en todas las parroquias, iglesias y capillas de la Archidiócesis de Santiago de Cuba y Diócesis de Cienfuegos se celebre función solemne mañana y tarde, el día 3 de mayo próximo y que en ambas funciones se haga una colecta general, advirtiendo que todo lo que se recaude será destinado religiosamente a las Misiones Parroquiales.

Los Caballeros de Colón, los Caballeros Católicos, las Damas Isabelinas, los jóvenes católicos, los miembros del Apostolado de la Oración, las Hijas de María, los exalumnos y ex alumnas de los Colegios religiosos y otras Asociaciones religiosas establecidas en nuestras iglesias, se han ofrecido voluntariamente a ayudar a los señores curas y encargados de iglesias a hacer la colecta, cosa que les agradecemos mucho, y advertimos a los fieles que en los lugares en que los Caballeros, Señoras o Señoritas hagan la postulación, están autorizados para ello, y el dinero que ellos recojan será para las misiones.

Rogamos a los católicos que sean generosos con sus hermanos necesitados de instrucción religiosa, y Dios les pagará.

Santiago de Cuba, 20 de abril de 1931.

Fr. Valentín, Arzobispo de Santiago de Cuba y Admor. Apostólico de Cienfuegos.

PARA PROTEGER AL DEPOSITANTE

Medidas del Banco de ahorros de Nueva Gales del Sur, Au.

CAMBERRA, Australia, abril 22, (AP.) — El Banco de Ahorros de Nueva Gales del Sur, que cuenta con 192 sucursales y con 425 millones de dólares de depósitos, no reanudará sus operaciones mañana como se había dicho, pero sí es cierto que se han tomado todas las medidas para una próxima reapertura del negocio.

Sus directores manifiestan que el banco, institución oficial del Estado, es solvente. Casi todo su activo está formado por valores del Gobierno de Nueva Gales del Sur más las continuas retiradas de fondos durante los tres meses últimos se debe al pánico provocado por el anuncio del jefe del Gobierno de que se negaría el pago de los intereses de los empréstitos concertados en Londres.

La junta directiva del banco ha hecho público que el Banco de Australia se hará cargo de la administración del Banco de Ahorros para proteger debidamente a los depositantes. Este acuerdo no será válido sin embargo hasta que el Parlamento de Nueva Gales del Sur lo ratifique.

UN REGISTRO AL "ILE DE FRANCE"

Ciento veinticinco aduaneros no dejan rincón sin fiscalizar

NUEVA YORK, abril 22 (AP).— El trasatlántico francés «Ile de France», estaba hoy en manos de 125 aduaneros, que lo están registrando desde el roda al codaste. Tan pronto como el buque entró en Nueva York, le dieron escolta dos remolcadores, vigilándose después mucho el muelle al que atracó, para frustrar toda tentativa de contrabando.

Los aduaneros recibieron la información de que «en uno de los grandes buques franceses» venía un cargamento de mil cajas de licores y de cierta cantidad de narcóticos. Inmediatamente se ordenó el registro del «Ile de France», aunque se anuncia que se registrará igualmente otros grandes barcos, si no se encuentra nada en aquél.

LA COLONIA ESPAÑOLA DE TAMPA FESTEJA JUBILOSA EL REGIMEN REPUBLICANO

TAMPA, Fla., (de nuestro corresponsal, Raúl F. Roces).— La Agrupación hispana «Frente Unico de Acción Republicana», fundada hace tiempo por la iniciativa del ciudadano español, Profesor Pío Brun y cuyo programa era, como indica su título, laborar por la República Española, acaba de celebrar una merienda en uno de los principales restaurantes de Ibor City, a cuyo acto invitó a connotados y representativos españoles de esta Colonia.

En dicho acto, que fué colmado por el más franco éxito y en el que se manifestó franca y abiertamente la simpatía de la colonia por la nueva forma de gobierno, reinó el más amigable espíritu de concordia entre todos los asistentes, quienes hicieron dmostraciones de adhesión entusiasta al nuevo régimen gubernamental de España.

Hicieron uso de la palabra, entre otros, los señores Manual Alvarez Tamargo, y el Profesor Pío Brun, Presidente y Secretario del Frente Unico, y los señores Alfredo Montoto, José A. Gregory, Dtor. del diario «La Traducción», V. Manteiga, J. M. Pis, Segundo Díaz, Vidal Galán y otros, haciendo el resumen el señor Mariano Paniello, quien con palabras elocuentísimas llenas de un sentimiento sincero, con fía en que la suerte de aquella nación está en manos de intelectuales que han empezado por ir al poder en obediencia de la voluntad nacional, expresamente demostrada en las pasadas elecciones, y que es de esperar que en lo adelante, los cambios que puedan verificarse se harán con buena fe.

El señor Pío Brun, secretario del Frente Unico, presentó, terminado el acto, al boxeador español Hilario Martínez, llegado a esta ciudad. Hilario recibió una simpática bienvenida.

Ocupaban la mesa además de los ya citados Presidente y Secretario, el Tesorero del Frente Unico, señor Jesús del Río, el Vicepresidente señor Vidal Galán y miembros de la Directiva, entre ellos Juan Lasús, Arcadio Leiva, Rosal y otros. La representación del DIARIO DE LA MARINA fué invitada y atendida con especial distinción, que se reconoce y agradece.

UN MENOR HERIDO GRAVE AL SER ARROLLADO POR UN AUTO CASUALMENTE

MARIANAO, abril 22. DIARIO. Habana.—En el centro de socorros fué asistido por el doctor Artola, el menor Fausto Mozo Martínez, de 15 años, vecino de San Salvador 5, Reparto de Hornos, el cual presentaba la fractura completa de la extremidad inferior del radio derecho y contusiones y escoriaciones por la piel, de carácter grave.

Fué arrollado en General Lee y Líne, por el auto 25310, que conducía el chofer Jesús Fernández, de Marianao, vecino de Núñez, entre Santa Rosa y San Salvador, en los momentos en que el menor, montado en una carriola, intentaba atravesar la calle, sin mirar, en previsión de algún accidente.

El lesionado fué conducido al centro de socorros por el soldado José Alfonso, del escuadrón 4, el que ratificó lo manifestado por el chofer, quedando este en libertad, por estimarse el hecho casual.

LE ROBARON LA MAQUINA

Silvio H. de Rerro, de EE. UU., de 38 años, vecino de Padre Varela y Gutiérrez, en Almendares, denunció a la policía que de frente a su domicilio le llevaron el automóvil 44829, estimándose perjudicado en $150.00.

MARTINEZ, Corresponsal.

EL DECANATO DEL COLEGIO DE ABOGADOS

En el próximo mes de junio cesará en el decanato del Colegio de Abogados de la Habana, el doctor Carlos Miguel de Céspedes, por extinción del período para que fué reelecto y no consentir los estatutos de la institución que se le reelija nuevamente.

con este motivo, una comisión formada por profesionales que representan los más variados y a la vez valiosos elementos de la clase de abogados, visitó al jurisconsulto Dr. Ricardo Dolz y Arango, ex-Decano de la Facultad de Derecho de la Universidad Nacional, y una de las figuras más preeminentes del foro cubano, con el fin de gestionar que acepte su designación para el expresado cargo.

El maestro del Derecho recibió con su habitual cortesía a los señores comisionados, manifestándoles, al conocer el objeto de la visita, que en vista de que la propuesta para tan honroso cargo partía precisamente de elementos jóvenes, se avenía a complacerles, haciendo la salvedad de que con su aceptación no quería lesionar ninguna aspiración.

El gesto de exquisita delicadeza del doctor Dolz, robustece más de lo que por sí lo estaba la candidatura, porque elimina la posibilidad de que haya quien, desconociendo los merecimientos del eminente profesor de la juventud que La pasado por la cátedra de procesal y lo reputa uno de los más aquilatados valores de la Universidad y del foro, se ponga frente a tan alta autoridad para disputarle un puesto que sabrá honrar de un modo excepcional.

Más que felicitar al doctor Dolz por la señalada distinción de que se le hace objeto, cumple felicitar a los elementos del ilustre Colegio de la Habana por el acierto que han tenido al escoger un candidato indiscutible para el decanato de la corporación.

ATERRIZAJE DEL AVIADOR HAWKS

Por falta de gasolina tuvo que descender en Orleans

ORLEANS, Francia, abril 22 (AP) El capitán Frank M. Hawks, aviador norteamericano, se vió obligado a aterrizar a treinta millas al sudeste de esta ciudad en la tarde de hoy durante el vuelo de regreso desde Roma a Londres.

La gasolina se le agotó en los momentos en que estaba batiendo su record de velocidad en monopiano hacia el aeródromo Le Bouget, en París, donde pensaba reponerse de esencia para intentar un vuelo desde la capital británica a la Ciudad Eterna y regreso de sol a sol.

En la estación de policía de Gien, situada a unas millas de la aldea de Poilly les Gien, en el río Loire, dicen que Hawks descendió ileso y que el aroplano no ha recibido ninguna avería.

Hawks intenta elevarse mañana con sus tanques llenos, pasando la noche de hoy en una finca de Poilly.

Todos los esfuerzos para establecer comunicación telefónica con el aviador han sido inútiles, diciendo el telegrafista de Poilly que todos los vecinos se acuestan con las gallinas y que el piloto ha hecho lo mismo.

UNA SOLICITUD DE FRANQUICIA

Ha sido pedida para la Liga contra el Cancer por Sanidad

La Junta Nacional de Sanidad y Beneficencia tomó por unanimidad el acuerdo de rogar al señor Secretario de Sanidad y Beneficencia, el que interese del Honorable Sr. Presidente de la República el que se concediera franquicia postal a la Liga contra el Cáncer, teniendo en cuenta que una de las bases fundamentales de esa utilísima y provechosa institución, era la propaganda sanitaria y de educación higiénica popular. Que para llevar a cabo esa obra de resultados prácticos tan grandes y positivos, necesitaba valerse del correo, a fin de que llegara a manos de todos las enseñanzas adecuadas en relación con la profilaxis del Cáncer.

En la tarde de ayer, el doctor Lopez del Valle elevó al Dr. Rodríguez Barahona, Secretario de Sanidad y Beneficencia, el acuerdo de la Junta y el señor Secretario en el acto le impartió su aprobación. Los doctores Agramonte, Duque y Pardo Castelló, han sido designados por la Junta, para que en nombre de la misma visiten al señor Secretario y le hagan presente los motivos que fundamentan este acuerdo y la necesidad imperiosa de que se conceda a la Liga contra el Cárcer esa franquicia.

El doctor Rodríguez Barahona nos ha hecho constar, que es un partidario decidido de esa medida y que personalmente hará llegar el acuerdo de la Junta al Honorable señor Presidente de la República.

SE CONMEMORA LA MUERTE DE LOS DELGADO

Bejucal y Santiago de las Vegas redirán tributo a los héroes que cayeron por nuestra libertad

Se cumplen 33 años de la muerte del coronel Juan Delgado y sus hermanos Donato y Ramón, en los campos de la finca Pastrana, en lucha desigual y heroica, y muy cerca de donde cayera el General Antonio Maceo, y en cuya triste y memorable jornada se cubrió de gloria el coronel Delgado, cuando sobreponiéndose al desaliento que a todos embargó cuando se conoció su muerte, al frente de un grupo de sus bravos soldados arrebató a las fuerzas españolas su cadáver y el de su Ayudante Panchito Gómez, dándole más tarde sepultura con su tío, don Pedro Pérez, en el lugar donde hoy descansan.

Con motivo de esta fecha luctuosa para la Patria, y especialmente para los pueblos de la Provincia que fueron testigos de sus hazañas y donde adquirió su bien ganada fama de temible guerrillero, se celebran actos patrióticos en los Términos de Bejucal, su pueblo natal, y en el de Santiago de las Vegas, el pueblo de sus amores y en donde se destacó como conspirador y propagandista tenaz de las ideas revolucionarias.

En Bejucal, y con representaciones de las Delegaciones de Veteranos de la Provincia, se efectuará a las nueve de la mañana, una peregrinación al cementerio, que presidirán Veteranos y autoridades, y a la que asistirá el pueblo, las corporaciones locales y los niños de las escuelas. En este acto hablarán el doctor García Galán y el Comandante Miguel Coyula, y tocará la banda de la Marina Nacional.

En Santiago de las Vegas, a las cinco de la tarde, se colocarán flores en su estatua y hablará con este motivo, el que fué su segundo jefe y amigo queridísimo, el General Dionisio Arencibia; y por la noche, en la Sociedad Centro de Instrucción, habrá una velada en la que tomarán parte bellas y distinguidas jóvenes de la localidad y en la que hablarán el señor Graviel, el doctor Cremata, el Representante Abelardo Mola y el doctor Carlos Manuel de la Cruz.

EL ANIVERSARIO DE CIENFUEGOS

Ayer se cumplieron los 112 de fundada aquella Villa

CIENFUEGOS, Abril 22.—Con una magnífica velada en el teatro Terry de esta ciudad, que colmó el Coliseo de público selecto, se conmemoró hoy el ciento doce aniversario de la fundación de la Villa y el primer centenario de la instauración de su Ayuntamiento.

En dicho acto pronunciaron elocuentes discursos los doctores Pedro Martín Dorticós, Ruy de Lugo Viña y Juan A. Echeveitie.

El Alcalde Sr. Arrogonés impuso las medallas de oro otorgadas por el Ayuntamiento al Comandante Ramón Fonts, Eugenio Gárate Quiñones y Jovino García. La gentilísima artista, hija de esta ciudad, Lidya de Rivera, hizo bellas recitaciones y cantó acompañada al piano por el maestro Miquel siendo muy aplaudida. El Ateneo y la Alcaldía organizadores de esta hermosísima velada lograron reunir esta noche en el teatro a cuanto brilla y vale en Cienfuegos.

Obdulio GARCIA, Corresponsal.

EN UNA RIÑA FUE HERIDO DE UNA PUÑALADA UN INDIVIDUO

Varios heridos en un choque de autos en la calle Calzada y 12, en el Vedado. Uno de los choferes se dió a la fuga

En la esquina de Corrales y Egido, sostuvieron anoche una riña, Erbesto Destrade Suteran, vecino de San Nicolás 57, y Antonio Limonte Calzada, con domicilio en Paula 56. Este último recibió una herida de carácter menos grave en la mano derecha y que le produjo su antagonista al agredirlo con un cuchillo. Ambos se encontraban disgustados y al encontrarse en dicho lugar, se agredieron. El acusado Destrade declaró que Limonte trató de agredirlo con un cuchillo, el cual, en el forcejeo, se le cayó, y apoderándose del mismo repelió la agresión. Fué remitido al Vivac.

CONDUCTOR ARRESTADO

José Cado Tayur, conductor de la empresa La Nacional, vecino de Figuras 104, fué arrestado por los Expertos Busutil y Méndez con motivo de estar reclamado por el Juez Correccional de la Sección Segunda, siendo remitido al Vivac.

TINTORERO ACUSADO

Arístides Carriazo Guerrero, vecino de Cárdenas 8, bajos, acusó a un tal Máximo, propietario de la tintorería «Manhatann», de negarse a devolverle unas herramientas de su propiedad, con motivo de negarse el denunciante a trabajarle un camión, debido a que no le paga sus jornales.

LESIONADOS EN UN CHOQUE

Ayer tarde tuvo lugar un violento choque en la esquina de 12 y Calzada, entre el auto 11564, que conducía Alfredo Otero y el auto Ford, cerrado, 1931, cuyo chofer se dió a la fuga. A consecuencia del accidente, Otero recibió lesiones leves y menos graves Soledad González y su hija Blanca González, vecinas de Quinta Avenida y 20, en el Reparto Miramar, que viajaban en el mismo como pasajeras. Se trata de inquirir a quién pertenezca dicho vehículo, para proceder al arresto de la persona que lo manejaba. El auto ha sido circulado en todas las estaciones.

CONTINUAN RESTABLECIDAS LAS GARANTIAS EN LA PROVINCIA DE LA HABANA A VIRTUD DE NO HABER FINALIZADO LA JUNTA PROVINCIAL EL ESCRUTINIO

Hasta estos momentos, según autorizadas opiniones que hemos recogido de personas entendidas en la materia, continúa en vigor, en cuanto a la Habana, el restablecimiento de las garantías constitucionales. Razón: la de no haber terminado la Junta Provincial Electoral el escrutinio de los votos remitidos en los veinticuatro Colegios de la Capital y los seis del resto de la Provincia, aunque ya la Municipal habanera haya terminado el escrutinio en lo que respecta a este Distrito Central.

Como el decreto presidencial que suspendió los efectos del anterior por el que se suspendieron las garantías constitucionales, expresa que mientras dure el período electoral quedarán restablecidas las garantías en los Términos en que se celebrarán elecciones, es cuestión de interpretación, aparte de lo que hemos dicho en el párrafo anterior, el considerar si estamos aún en período electoral.

Y de ahí que el Dr. Vivanco estudia el caso y, posiblemente, hoy, conferenciará con el Presidente de la Junta Central Electoral, para dejar bien establecido si ha pasado ya o no el referido período. Mientras tanto, nada en firme se puede decir sobre el particular.

Faltan aún catorce colegios por escrutar en la Provincial de la Habana, muchos de ellos pertenecientes a la capital.

EL DIRECTORIO DE ALUMNOS DEL INSTITUTO NO REALIZA COLECTA DE NINGUNA CLASE

Anoche nos visitó una Comisión del Directorio Estudiantil del Instituto de la Habana, compuesta por los estudiantes Antonio Fandiño, Segundo Curti, Antonio Fenjodo y la señorita Soledad Faiñas, la cual nos rogó desmintiéramos que ellos verificaban colectas invocando el nombre del Directorio Universitario.

Que así mismo expresáramos la inquietud que les produce la desaparición de su domicilio, desde el día 5 del presente mes, del joven estudiante de Medicina René Alvarado.

EFECTUADA UNA SESION DEL «CLUB DE AVIACION DE CUBA» AYER NOCHE

Anoche celebró sesión el Club de Aviación de Cuba bajo la presidencia del Capitán Mario Torres Menier, con la asistencia de gran número de pilotos civiles y militares, entre los que se encontraba el Coronel Julio Sanguily, Jefe de la aviación militar.

El capitán Torres Menier informó de las gestiones que había realizado en beneficio del Club, y de las distintas personalidades que le habían ofrecido su concurso para ver convertido en realidad el propósito de poseer cuanto antes una casa club y, por lo menos, un aeroplano.

El Tesorero dió cuenta del movimiento de fondos y del aumento de los socios, ya que la Directiva se propone sólo cobrar cinco pesos por la cuota de entrada hasta que el Club ascienda a 100 socios. Acto seguido, el Tte. Pardo del Cuerpo de Ingenieros, ofreció en su residencia una exhibición de películas cinematográficas en cuyas films aparecían casi todos los circunstantes.

Un rico buffet fué servido a los reunidos.

CONTINUA LA LUCHA ENTRE LEALES Y REBELDES CERCA DE CHAMELECON, HONDURAS

TEGUCIGALPA, Honduras, abril 22 (A. P.)— Se reciben noticias informando que continúa la lucha entre los insurgentes y los leales en los alrededores de Chamelecon.

Las tropas del gobierno tienen dominados al parecer a los rebeldes y continúan recibiendo refuerzos.

Es imposible calcular el número de bajas.

LLAMADO EL AVIADOR GARAY

WASHINGTON, abril 22 (A. P.) La Legación hondureña dice esta noche que el capitán Lisandro Garay, aviador hondureño, ha recibido instrucciones de regresar inmediatamente a Honduras.

SE PRODUJO GRAN PANICO EN UN TREN ELEVADO DE N. Y. POR CORTO CIRCUITO

NUEVA YORK, Abril 22 (AP).— Doscientos pasajeros de un tren elevado, de tres carros, fueron presas del pánico esta noche, en Brooklyn, cuando a consecuencia de un corto circuito el convoy se llenó de humo, y de chispas eléctricas.

Hubo que prestar asistencia médica a 18 personas que se lanzaron por las ventanillas y rompieron las puertas para escapar. El tren se detuvo al borde de una plataforma situada a 15 pies sobre el nivel de la calle.

La policía encontró dos tuberías de hierro situadas sobre un rail, creyendo que las colocaron varios muchachos que jugaban.

ANUNCIESE EN EL Diario de la Marina

RECIBIMIENTO EN HOLGUIN A LOS PRESOS LIBERTADOS QUE ESTABAN EN SANTIAGO

HOLGUIN, abril 22. DIARIO Habana.—Anoche después de las once, llegaron a esta ciudad los presos políticos doctor Francisco Bermúdez, José García Portelles y Jesús Sera, que estaba ndesde hace tiempo detenidos en la cárcel de Santiago de Cuba y que fueron puestos ayer en libertad, según anunciamos.

A su llegada a ésta fueron recibidos por gran número de amigos, los que concurrieron hasta el elevado poblado de Cacocum. A dicho lugar asistieron también los masones holguineros que esperaban a su Venerable Maestro doctor Bermúdez, de la Logia Calixto García 39.

El pueblo, lleno de alegría, recibió a los presos libertados, miembros todos muy estimados de esta sociedad.

GONZALEZ ALVAREZ

LOS TRIBUNALES ACTUARAN DE ACUERDO CON SANIDAD PARA VIGILAR LA LECHE

El doctor López del Valle, director de Sanidad, acompañado del jefe de los delegados del Departamento en las Cortes Correccionales, doctor Sandoval, visitó ayer al presidente de la Audiencia de la Habana, doctor Balbino González, y los jueces correccionales doctores Carnesoltas, del Cristo, Sánchez Gómez de la Maza y Alvarado y el supervisor de Abasto de Leche, capitán médico Miguel E. Dobal.

Después de celebrar un amplio cambio de impresiones que duró cerca de tres horas, tratando de distintos puntos de interpretación de las Ordenanzas Sanitarias y el Reglamento del Abasto de Leche y Productos Derivados, se llegó al acuerdo de cooperación para el estricto cumplimiento de las disposiciones legales dentro de un criterio justo y único.

LAS «CANTINAS» PUEDEN VENDER CAFE CON LECHE

Después de una inspección realizada en distintos establecimientos dedicados a la venta de frutos del país y puestos de frutas, el doctor Pérez López Silvero, Jefe Local de Sanidad de La Habana, comprobó que efectivamente los detallistas de esta capital tienen razón en quejarse de que les estén haciendo una competencia ruinosa. Sin cumplir los requisitos señalados en las Ordenanzas Sanitarias y sin la debida licencia, defraudando al Tesoro, existen muchos establecimientos.

Ayer el doctor Pérez López Silvero dió instrucciones al Jefe del Negociado de Inspección Domiciliaria para que por los inspectores se proceda a multar a todos los que vienen cometiendo dichas infracciones.

Asimismo el propio Jefe Local de La Habana comunicó al Capitán Dobal, Jefe del Servicio de Vigilancia de Abasto de Leche que los establecimientos con cantina pueden vender «café con leche» al público, sin infringir el artículo 47 del Reglamento de Abasto de Leche.

OBREROS DE HENRY CLAY HARAN UNA PROPOSICION A LA S. DE TORCEDORES

Numerosos tabaqueros del taller de Henry Clay, presentarán una proposición a la Asamblea de Torcedores, razonando la situación de la industria; el bajo precio de la rama, que favorece a los industriales, los precios de venta que rigen en los mercados, establecidos en 1926, después de la reforma de las tarifas; los jornales que hoy devengan los torcedores, más bajos que todos los demás sectores.

Estiman que si dado el caso que accedieran a las solicitudes, se obtuviera una mayor producción, podría intentarse el sacrificio pero conociendo que es estéril, este no debe llevarse a cabo; ni los fabricantes teniendo en cuenta el momento presente; las condiciones del trabajo, que imperan deben desechar cuanto tienda a llevar más miseria a tabaqueros, cuyas buenas relaciones se invocan y reconocen en la actualidad.

He aquí la moción que presentarán los mencionados obreros en su parte dispositiva:

Primero: Se acuerda no aceptar la solicitud hecha por los señores Fabricantes, en lo referente a todo lo que implique rebaja de jornales.

Segundo: Se acuerda ratificar la necesidad de presentar toda la atención debida a las causas que originan la desigual competencia en el mercado.

Más de doscientas firmas suscriben esta moción.

PIDEN A LOS F. C. UNIDOS QUE REBAJE LOS PASAJES

Los vecinos del poblado «La Salud» han dirigido una carta al Administrador de los Ferrocarriles Unidos en la que expresan su queja por la desproporción que existe entre los precios de los pasajes entre esa localidad y la Habana y el que se cobra por el pasaje entre San Antonio de los Baños y nuestra capital.

Aducen los reclamantes que La Salud está situada siete kilómetros más cerca de la Habana que San Antonio de los Baños y sin embargo ellos pagan dos pesos y medio más en los pasajes. Agregan los comunicantes que esperan que los Ferrocarriles Unidos consideren la actual crisis económica y acceda a la razonable petición.

EL DR. SALVADOR SALAZAR HABLARA EN NEW ORLEANS

NEW ORLEANS, La., Abril 22. El próximo sábado 25 celebrará una gran fiesta, en el salón de actos de la Universidad de Loyola, el Club Latino-Americano.

Ocupará la tribuna el culto profesor de la Universidad de la Habana, Dr. Salvador Salazar, que disertará sobre «El amor en la lírica cubana»; y habrá recitaciones de los mejores poetas eróticos cubanos.

Entre los elementos de la colonia latino-americana y los estudiantes de español de la Universidad reina gran interés por escuchar al Dr. Salazar, que ha entusiasmado a sus oyentes en las conferencias que lleva pronunciados en Tulane.

¿TOSE? PRUEBA GRATIS ALQUITRÁN Legítimo de PINO POR SARRÁ
Sólo una muestra a cada persona mediante la presentación de TRES PERIODICOS COMPLETOS en la Droguería Sarrá.

En seguida notará Ud. mejor funcionamiento, más potencia, seguridad y economía una vez haya instalado Champions.

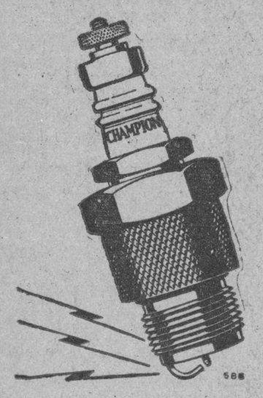

Representante de la fábrica: C. H. MacKay Avenida 7, entre 34 y 36, Miramar Habana

Bujías CHAMPION LAS MEJORES Confiables para todo motor TOLEDO, OHIO, E. U. A.

FERROCARRILES UNIDOS DE LA HABANA

DESDE ABRIL 27 DE 1931

Será suprimido el Expendio de boletines de esta Empresa, situado en los bajos del Centro Asturiano y trasladada su Oficina de Pasajes a la Estación Central.

Desde esa fecha el público que desee reservar localidades de coches dormitorios o comprar anticipadamente sus boletines, puede dirigirse al Expendio de la Estación Central, donde será debidamente atendido, bien acudiendo personalmente o llamando por teléfono al A-2182

Así exclamarán sus nenes cuando vean la Maizena Duryea en la mesa. La Maizena Duryea provoca especialmente el apetito de los niños. Sírvasela con frecuencia. Hará que sus niños se desarrollen robustos, saludables y vigorosos.

Centenares de platos deliciosos y apetitosos se pueden preparar fácil y economicamente con Maizena Duryea.

Permítanos enviarle un ejemplar GRATIS de nuestro bonito libro de cocina que contiene muchas recetas famosas.

MAIZENA DURYEA

F. A. LAIN Agente
Apartado núm. 695. — Habana

ESTUVO A PUNTO DE SER MUERTO

Se volcó el auto en que venía A. Pichardo, Policía Secreta

Se recibieron ayer noticias en las Oficinas de la Policía Secreta del grave peligro de muerte en que se vió el Detéctive del Cuerpo, Sr. Agustín Pichardo a su regreso a la Habana tras un importante servicio en Santa Clara.

Según los datos suministrados la máquina en que venía Pichardo volcó al llegar cerca del pueblo del Perico, quedando casi destrozada y recibiendo él gravísimas heridas en la muñeca derecha, en el pecho y en otras partes del cuerpo.

Pichardo, que pertenece al grupo del Sub-Inspector Sr. Pompilio Ramos, fué trasladado a esta Capital y recluído en casa del Representante Abelardo Mola, en Cortina 39, familiar suyo.

Deseamos su pronto restablecimiento.

EL SUCESO DE NEPTUNO Y SAN NICOLAS

El Sub-Inspector Ramos, de la Secreta, ha rendido informe al Comandante Trujillo, sobre el suceso desarrollado en Neptuno y San Nicolás, donde fué atacado por varios sujetos el ciudadano chino Luis Chiang, cocinero de la Legación de China en Cuba. Dice Ramos que Chiang ha ratificado que él no podría reconocer a sus agresores, a pesar de haber manifestado lo contrario anteriormente.

DOS JUICIOS POR FALSIFICACION

Celebráronse ante las Salas 2a. y 3a. de la Audiencia habanera

Ante la Sala Segunda de lo Criminal de esta Audiencia se celebró ayer el juicio oral de la causa seguida contra el procesado José Florencio Gutiérrez, conocido por otros nombres, por delito de falsificación de billetes de Banco, para quien interesó el Ministerio Fiscal la pena de 14 años, 8 meses y un día de cadena temporal.

El hecho ocurrió el día 24 de noviembre del pasado año. El procesado concurrió a la casa de empeño de Cabarcos y Rodríguez, situada en la calle de Suárez número 34, con el fin de desempeñar un traje que allí había llevado, verificando al mismo tiempo la compra de un escaparate y dando para cobrar un billete falso de cien pesos.

Ante la Sala Tercera de lo Criminal de esta Audiencia se celebró el juicio oral de la causa seguida contra la procesada Carmen Basal Rodríguez, quien es acusada de que en unión de los procesados rebeldes Carmen Pérez y Manuel Tourón, fabricaba monedas falsas iguales a las del cuño nacional.

Estos monederos falsos fueron sorprendidos por la Policía en una casa del Vedado el día 13 del pasado mes de febrero.

Para la procesada interesó el Fiscal la imposición de la pena de 17 años, 4 meses y un día de reclusión.

Ambos juicios quedaron conclusos para sentencia.

ELEGIRAN NUEVA DIRECTIVA EN EL «BANDO DE PIEDAD»

En atento escrito que nos envía el doctor José Valdés, Secretario del Bando de Piedad, nos comunica que el próximo día 25 a las cinco de la tarde, se celebrará una Junta General en dicho Bando de Piedad, para elegir la nueva Directiva, que ha de actuar en el año 1931-1932.

Sépanlo así los Miembros Activos de esta Institución.

GUERRA DE PRECIOS DEL CEMENTO EN E. U.

NUEVA YORK, abril 22. (Mendoza y Compañía).Ha estallado la guerra de precios en la industria del cemento Portland afectando a todo el territorio que se extiende al Este de las Montañas Roqueñas.

Las cotizaciones han caído al nivel más bajo que se registra desde hace 15 años, y los consumidores solo adquieren lo necesario para satisfacer sus necesidades más inmediatas.

ANUNCIESE EN EL Diario de la Marina

DETENIDA POR LOS EXPERTOS LA ESPOSA QUE ABANDONO LA CASA

Sorprendido un fumadero de opio en la casa Corrales, 23. Lo acusan de amenaza de muerte. José M. Castillo, detenido, ayer

Los vigilantes Montaner y Naves, detuvieron ayer tarde a Rosa Mayor y Montana, natural de Pinar del Río, de 18 años de edad, que en unión del barbero Jesús Hernández Pérez, se encontraban en el domicilio de éste, Carmen y Corrales.

Rosa se encontraba acusada por su esposo Prudencio Grenet y Calvo, de 76 años de edad y vecino de Fernandina número 63, altos, de haber abandonado su domicilio, el día trece de los corrientes, en unión de Jesús.

NO LO ACUSA

Una vez en la Sección de Expertos, el anciano pidió que no se encausara a Jesús, porque según su criterio, únicamente ella era culpable del delito por ambos cometido.

Con respecto a sus amores con Rosa, declaró, que en su recorrido como Inspector de faros de la Secretaría de Obras Públicas, la conoció hará unos tres años en el pueblo de Bahía Honda, y conmovido por el estado de miseria en que ella y sus familiares se encontraban, así como una grave enfermedad de la cual adolecía, lo indujeron a traerla a esta capital y después de estar durante seis meses a su lado y lograr que ella curara perfectamente, debido a sus cuidados, sus familiares lo acusaron ante la policía y se vió obligado a contraer matrimonio con la joven, sin que en su unión tuvieran sucesión alguna.

Ambos jóvenes, una vez en libertad, se marcharon de la Sección de Expertos, con la obligación de comparecer en la mañana de hoy ante el Juez Correccional de la Sección Tercera.

DETENIDO POR AMENAZA

Los vigilantes Puentes y González, detuvieron a Rolando Martínez Inclán o Enrique Jiménez, vecino de Rayo sin número, por reclamarlo el Juez Correccional de la Sección Segunda, en juicio que se le sigue por amenaza.

Ingresó en el Vivac.

POR DELITO PRIVADO

Amparo González Alvarez, vecina de Puerta Cerrada número 83, letra A y Armando Alonso Crucet, de Octava número 62, fueron detenidos por los vigilantes Balmaseda y Castro, con motivo de tener en su casa, a las menores Virginia Valladares Pérez, vecina de Cerro número 899 y María Luisa López, de Corrales 140.

FUMADERO DE OPIO

El sargento Graña y los Expertos Gutiérrez y Sobrado, sorprendieron un fumadero de opio, en la casa Corrales número 23, que venían explotando los asiáticos Mario Asán y José Yi.

También arrestaron a otros asiáticos que se encontraban entregados a la droga

POR ESTAFA

Julián Ferrán y Alvarez, vecino de Recurso número 27, fué detenido por los expertos Olave y Santos, con motivo de reclamarlo el Juez Correccional de la Sección Cuarta, en juicio que se le sigue por un delito de estafa.

EXCESO DE VELOCIDAD

Por transitar con exceso de velocidad, por Fábrica y Atarés, fueron denunciados por el experto Castro, el ómnibus 118, de «La Especial», el auto particular 10469; los camiones 71303 y 65199 y el auto cuña 1850.

También denunció el experto Fernández de Lara, por el Vedado, transitaban en la misma forma; el ómnibus 106 de «La Especial Antigua»; el 88, de la propia empresa; el 163, de la empresa «Cuba», el auto cuña 3357 y los camiones 65126; 75303 y 72821.

INFRACTOR DETENIDO

El conocido bolitero y charadista, José Manuel Castillo, vecino de Porvenir y Font, en la Víbora, fué arrestado por los Expertos Olave y Foret. Lo reclamaba el Juez Correccional de la Sección Segunda, en juicio que se le sigue por infracción de la Ley de Lotería, quedando en libertad, mediante fianza de cien pesos.

DENUNCIA DE ESTAFA

Pedro Martínez Hurtado, vecino de Tenerife número 90, denunció en la Sección de Expertos, que durante dos semanas, realizó trabajos de pinturas en la casa Villanueva número 131 y su propietario que es de apellido Puig, le entregó a Cándido Rivero, el importe del mismo para que se lo entregara, pero éste se lo apropió, estimándose estafado en catorce pesos setenta y cinco centavos.

EMPLEADO ACUSADO

Enrique Varona y Casado, vecino de Corrales número 259, fué arrestado por los expertos Durán y Ortega, con motivo de reclamarlo en dos causas por estafa, el Juez Correccional de la Sección Segunda.

SE APROPIO DEL DINERO

En los Expertos denunció Amador Arquia y Mena, promotor de boxeo, vecino de Maloja número 189 que Rodolfo Díaz García, vecino de San Nicolás número 100, con fecha 19 de los corrientes se apropió de la cantidad de 55 pesos, que recaudó por concepto de entradas en una función de boxeo que se efectuó en Miramar-Garden y cuya cantidad se ha negado a entregársela, por lo que se considera estafado.

También lo acusó de haberse apropiado de un par de guantes de boxeo que estima en 10 pesos.

LETRADO DETENIDO

El doctor Pedro Flores Carillo, abogado y vecino de Amistad número 30, altos, fué arrestado por los expertos Izquierdo y Llorente, con motivo de estar reclamado por el Juez Correccional de la Sección Segunda, en juicio que le sigue por un delito de estafa.

POR LA SALA

Manuel Carballeira y Silva, del comercio y vecino de Enamorados número 18, fué arrestado por los expertos Agüero y Méndez.

Estaba reclamado por la Sala Segunda de lo Criminal de la Audiencia de La Habana en causa que lo condenó por un delito de estafa.

Ingresó en la Cárcel.

DESAPARICION

En los Expertos denunció Narcisa Morgan y Morgan, vecina de San Rafael número 234, la desaparición de su hijo Luis Aiyan, que cuenta 17 años de edad, el cual se dirigió a San Francisco de Paula, sin que hasta la fecha regresara, por lo que teme le haya ocurrido alguna desgracia.

AMENAZAS

José Gordon Mondragon, empleado y vecino de Magnolia número 10, en el Cerro, acusó a Eusebio González Quintana, de que en unión de dos individuos más, lo amenazaron con darle muerte.

VIBORENAS

LOS SANTOS DE HOY

Señala para hoy el Calendario las festividades de los Santos Jorge, Adalberto, Aquileo, Gil y Gerardo, algunos en otras, y también la de Santa Victoria, que tiene tres mas.

Sí celebra hoy sus días la linda señorita Victoria Casanova y García Muñoz, hija de la bondadosa dama Leocadia García Muñoz Vda. de Casanova.

Victoria, que doblemente lo es por su nombre y por su delicada belleza, recibirá esta tarde a sus amistades, de cinco a ocho, y junto con su no menos gentil hermanita «Concha», hará los honores a todas, con su gracia exquisita, proporcionándoles horas muy agradables, en su dichoso hogar que convertido estará en el más bello jardín con las muchas flores que recibirá, siendo ellas las más preciadas.

Que siempre vean realizarse sus más vehementes aspiraciones son mis deseos.

De celebrar hoy sus días el querido amigo y convecino señor Gerardo Caracena y su heredero el joven facultativo de igual nombre, les deseo el más feliz día.

LA BODA DE ESTA NOCHE

En la preferida Iglesia de San Juan de Letrán, a las nueve y media, se efectuará la de la elegante y bella señorita Fernanda Bridat Pujol y el joven Dr. Pedro Sabí Prats, ya esposos ante la Ley, desde ayer por la tarde, por el acta que levantó el Notario Dr. Sabí, tío de Fernanda.

Les reitero mis votos por su inquebrantable felicidad.

JUEVES EUCARISTICO

En nuestra Iglesia Parroquial de San Francisco de Paula se celebra esta tarde, a las cinco, uno de los Quince Jueves que empezaron el día 2 de este mes.

Ocupará la sagrada cátedra el querido Padre Monseñor Dr. Alfonso Blazquez, Rector del Seminario.

Corrresponde el turno a los coros de la profesora señorita Matilde Maestri.

NOTA DE DUELO

Muy sentido ha sido el lamentable fallecimiento de la infortunada dama Dolores Vilarello Vda. de Fernández, que entregó a Dios su alma, víctima de un mal incurable que hizo inútiles los recursos de la ciencia y los desvelos de sus amantes hijos.

Su entierro, acto muy triste, fué una sentida manifestación de condolencia, siendo conducida al lugar de su eterno reposo por numeroso acompañamiento.

A todos sus familiares doy mi mas sentido pésame por la irreparable desgracia que tanto los aflige, en particular a sus hijos María, Salvador, Felipe y Gloria.

MARTICA LOPEZ RODRIGUEZ

La sugestiva «remendada», de rubia melenita y ojos muy negros soñadores... desde hace unos días guarda cama debido a una molesta dolencia, aunque felizmente no de cuidado.

Mucho me apena tan desagradable noticia, más espero que asistida facultativa y eficazmente, pronto recuperará su perdida salud la bella amiguita «Martica», dedicándole mis fervientes por que así sea.

BUENOS CONCIERTOS

Mucho recomiendo a las «fanáticas», sobre todo, los del querido amigo, joven e inspirado compositor «Arturito» R. Ojea, que trasmite desde la estación C M B D, los lunes, miércoles y viernes, de 12 a 1 p. m.

Mañana a reiteradas peticiones de lindas «santosuarences», «Arturito» las obsequiará con su original danzonette, «Trevin no llores más», cuya letra «dice» mucho y bien.

ENRIQUE AMARGOS

Tan apreciable joven que comparte con mi querido y activo «attaché» René R. Ojea las labores para que vea la luz cuanto antes la revista local «El Viboreño», se halla recluído en su residencia a causa de un molesto mal, que se las impide realizar desde hace unos días.

Sinceramente lo lamento, siendo mis deseos que cuanto antes este completamente bien el amigo Enrique.

EN LA BOMBONERA

Correspondieron las familias viboreñas a la galantería de D. Juan Cruz, y asistieron a presenciar el **Precio de un beso**, sentimental cinta, que mucho fué de su agrado.

En esa elegante Bombonera del «Tosca» pude saludar a las distinguidas familias Hernández de Parraga, Menéndez de Maestri, de Yero, de Franca, de Vignier, de García Cano, de Samper-Pérez de la Mesa, de Samperes, de Díaz, Puig-Garrido, Garrido Fernández y otras muchas, cuyos nombres detallados harían interminable relación.

Auguré el éxito a Don Juan Cruz, y no necesitaba ser profeta.

«Se atrevería la «pedigüeña a pedirle la «tandita» especial?...

RECIBIDO INFANTIL

Lo ofrece esta tarde a sus amiguitos el caballerito en miniatura hijo de los estimados esposos señora Aurora Machín y señor Jesús Pulgaron, en su residencia de Buenaventura, con motivo de celebrar su cumpleaños.

Fiesta que tendrá los mayores atractivos y encantos al ser de niños, pródigos siempre en su habitual franqueza.

Un beso muy cariñoso dedico a tan simpático amiguito, deseándole la más larga y dichosa existencia.

DISTINGUIDOS VIAJEROS

Los jóvenes esposos, bella y elegante dama Ofelia López y el querido amigo doctor Bienvenido B. Guasch, Notario Público, han regresado de Camagüey en cuya región pasaron unos días, llevado a ella el doctor Guasch por asuntos de su bufete, y acompañándolo su amante esposa.

Han regresado muy satisfechos y complacidos de la gentileza de la sociedad camagüeyana, habiendo si do muy agradables los días en su seno transcurridos.

SR. GERARDO CARACENA

Tan cumplido amigo se ha trasladado al balneario de San Diego, y allí continuará unos días más, según es anualmente su costumbre, para fortalecer su salud.

Son mis deseos que regrese completamente «rejuvenecido» el querido y «viejo» amigo Gerardo.

NUEVA RESIDENCIA

Ha tenido la atención de ofrecérmela la bella señorita, poseedora con su delicada belleza de la más dulce voz, Yolanda Castillo y Remos, que después de pasar una corta temporada en la residencia de sus tías y primas «Linda» Remos, ha fijado su residencia en la calle de Carmen núm. 78.

Le deseo en su nuevo hogar las mayores felicidades a tan gentil amiguita.

Urbano del Castillo.

¿Va su hija a la escuela con regularidad?

Muchas muchachas faltan a la escuela algunos días de cada mes por enfermedad, lo que, en la mayoría de los casos, es innecesario porque tanto las jóvenes como las mujeres de edad, pueden fortalecerse con el Compuesto Vegetal de Lydia E. Pinkham.

Los muchachas que sufren de agotamiento, insomnio, nerviosidad y falta de apetito, recobrarán nueva fuerza y vigor con el

Compuesto Vegetal de Lydia E. Pinkham

Su hija merece lo mejor en la vida.

Exija este empaque.

No venta en todas las farmacias.

LA REPUBLICA DE MEXICO CREA EL DIA DEL POLICIA

Hasta nosotros ha llegado una atenta comunicación de la Inspección General de Policía de Tampico, México, en la que se expone que a propuesta del C. Manuel Vázquez G., oficial mayor de la propia institución, se estaba tratando de instituir el «Día del Policía» en toda la República de México, encontrándose ya establecido en varios Estados de la vecina república azteca.

«El Día del Policía»—dice la comunicación—no será un día de asueto como supone la generalidad; será dedicado a dar a conocer al público la labor meritísima de la Policía y su seria significación dentro del conglomerado social; un día en que se le diera un aspecto especial que fuera directa y fuertemente a la mentalidad del policía para que lo pusiera cada vez mejores de ser consciente de su misión social.»

Creemos muy justas las aspiraciones de la policía mexicana, y en realidad, estimamos que la implantación de ese «día» resultaría de positivos valores estimulativos para dicho cuerpo.

Las Defunciones Ocurridas Ayer en la Habana

CUATRO DE LA TARDE

María Loreto Díaz, blanca, de 55 años, en Calle 6 número 216, de miocarditis aguda.

Juana Lara, blanca, 50 años. en el Hospital Calixto García, de cáncer de la lengua.

Mercedes Pérez, blanca, de 52 años, en el Hosp. Calixto García, de arterio esclerosis.

Amada Padrón, negra, 30 años, en Avenida de México 38, de enfermedad de la placenta.

Nieves Sánchez Blanco, blanca, de 40 años, en Jesús María 123, de tuberculosis pulmonar.

Mariano Baró, mestizo, de 6 años, en Habana 200, de nefritis aguda.

Rosa Rosa Izquierdo, blanca, de 18 años, en el H. Calixto García, de bronquitis.

Generosa Picos, blanca, de 46 años, en Hijas de Galicia, de cáncer del útero.

María de Jesús Abreus, blanca, de 100 años, en San Pablo 64, de arterio esclerosis.

Pablo Beggiato Bressan, blanco, de 47 años, en Belascoaín 26, de tuberculosis pulmonar.

Pedro Azcui y Miranda, negro, de 82 años, en el Hospital Municipal, de hipertrofia prostática.

Oscar Verdeja, negro, de 56 años, en el Hosp. Calixto García, de insuficiencia cardiaca.

Guadalupe Valdés, blanca, de 89 años, en Sitios 155, de arterio esclerosis.

Avelino Cano, blanco, de 56 años, en Arroyo Apolo 4, de cáncer del pulmón.

Fabián Gómez, negro, de 77 años, en el Hosp. Calixto García, de úlcera en el pie derecho.

María de los Dolores, blanca, de 2 meses, en C. Beneficencia, de sífilis hereditaria.

PROYECTAN LA REAPARICION DE LA GACETA DE B. ARTES COMO ORGANO DEL CIRCULO

Actuando de presidente, quien lo es en propiedad, doctor Antonio Iraizoz, celebró sesión el Círculo Cubano de Bellas Artes. Fué leída el acta de la sesión anterior y tras de aprobada, fueron tomados diversos acuerdos.

Entre ellos, efectuar el próximo día 10, una excursión al central Hershey. Conceder un voto a la señorita Margarita Sarriera, por la labor por ella realizada en la Academia Libre de Artes Plásticas. Felicitar al vocal de la directiva, señor Mesa, por su designación de Director de las escuelas diurnas del Centro de Dependientes. Inaugurar en los salones sociales, tertulias literarias, conforme ha propuesto la Sección correspondiente, fijando el máximo de tiempo 20 minutos para leer trabajos inéditos, etc.

Por último, el presidente del Círculo, habló acerca de las gestiones que viene realizando para propiciar la publicación nuevamente de la Gaceta de Bellas Artes, que habrá de ser editada en original formato y con texto e ilustraciones de autores vernáculos. Habiendo sido designada una comisión, que integran los señores Iraizoz, González Cataneo, Valderrama, Alvarez Solís, Maestri y Saló, para que presenten las bases económicas de la futura publicación.

Una tintura secreta para el cabello y el bigote

Es la cosa más fácil del mundo: Coja medio litro de agua, una cucharada de glicerina y una caja de Compuesto de Barbo y échelo todo en una botella. Es cuestión de 5 minutos. Si desea puede agregar 3 cucharadas de bay rum o de agua de Colonia. Aplíquese esta tintura según las instrucciones que lleva el Compuesto de Barbo para teñir el cabello y el bigote. Compre todos estos ingredientes en la botica.

LISTOS PARA SALIR MAR AFUERA VARIOS VIVEROS YA PREPARADOS

Llega hoy el trasatlántico «Reina del Pacífico». Quince mil sacos de azúcar para Valparaíso. Viaje de pruebas del Baire

En las primeras horas de la mañana de hoy arribará en su primer visita a la Habana, el hermoso y confortable buque de bandera inglesa «Reina del Pacífico» de la Mala Real inglesa, modernísimo barco de 30 mil toneladas de desplazamiento, que ha sido destinado al servicio que habitualmente presta la Compañía del Pacífico, entre Liverpool, La Pellice, Santander, Gijón, Coruña, Vigo, Habana y puertos de Perú y Chile vía Panamá.

No ha reparado la Compañía del Pacífico en costo alguno para dotar al Reina del Pacífico, de todos los adelantos modernos en la navegación trasatlántica, y para lograr lo ha invertido siete millones de pesos.

Los esfuerzos aunados, de los ingenieros diseñadores del Reina del Pacífico han dado los resultados apetecidos y que no son otros que disponer de un buque rápido, capaz de cubrir la Ruta Habana Europa en nueve días.

La compañía del Pacífico, que cuenta ya con una clientela segura, en centro y sud América, ha querido mantener un servicio, mejorando cada día, y su más moderno navío ha sido puesto en esa ruta de manera permanente, sustituyendo al Orbita, como ya lo fueron otros buques.

ALTOS JEFES DE LA COMPANIA

Relacionados con estos propósitos de mejoramientos, viajan en el Reina del Pacífico, los señores William Lewis, Director General de la Compañía y el señor W. H. Davis también de la Junta Directiva de la misma, los que harán un viaje de circunvalación en el buque.

EL SR. GUILLERMO PATTERSON

Para la Habana, llegará en este vapor el señor Guillermo Patterson, exSecretario de Estado, y Ministro de Cuba en Londres, ahora trasladado a Buenos Aires.

POSPUESTA LA FIESTA

Los señores Mauricio Labarrete y José Cidre, Gerentes de la firma Dussaq y Compañía consignatarios en la Habana del Reina del Pacífico, y que habían organizado un acto de carácter social, para mostrar a la sociedad habanera el nuevo buque, han tenido que posponer ese acto, debido a que el Reina del Pacífico tiene que entrar en el Canal de Panamá en fecha y hora improrrogables, y por tan solo tres horas permanecer en nuestro puerto

La fiesta será ofrecida en el siguiente viaje del Reina del Pacífico en el próximo mes de mayo.

LOS QUE EMBARCARON

En el Governor Cobb embarcaron ayer Ninon Fletcher, John Scoth y señora, William Frank y los demás turistas.

PREPARANDO VARIOS VIVEROS

Varias son las empresas propietarias de los viveros que están abandonados por sus tripulantes desde hace más de cuatro meses, que se disponen a varar sus barcos para limpiarlos y mandarlos a la pesca tripulados por personal no agremiados que, según ellos, tienen.

La primera empresa que acometió esos propósitos fué la de Bengochea que sacó al Manuel Sisto, que está ahora pescando.

Seguirá ese ejemplo la Compañía Cubana de pesca a cuyo efecto hoy irán al dique a limpiar fondos, los viveros Paco, Bacardí y Antonio Rodríguez, que son barcos neveros.

Una vez listos y tripulados irán a la pesca y entonces los de la firma de Ferrer y otros de la de Bengochea también subirán al dique.

Ninguno de esos barcos será tripulado, desde luego, por agremiados.

EL «BAIRE»

Ayer hizo un viaje de pruebas, después de reparado el cañonero «Baire», de la Marina Nacional.

LOS CORREOS ESPOÑOLES

El señor Manuel Otaduy, Agente de la Trasatlántica española en la Habana y New York, llegará hoy a la Coruña sin novedad, pues así lo comunicó ayer.

También se sabe que el Manuel Calvo salió de Filadelfia para Cadiz y Barcelona con carga general.

TUVO QUE SER ECHADA A PIQUE

Una de las lanchas que utilizaba el Presidente de la República para sus pesquerías, la «Rayo», tuvo que ser echada a pique ayer en bahía, para impedir que fuera destruida por un fuego que se declaró en la misma debido a un derrame de gasolina a bordo, sin estar explicados los motivos del incendio.

Dos alistados Rafael Tecla y Miguel Cancio, que trataron de apagar las llamas, sufrieron quemaduras de importancia en distintas partes del cuerpo, siendo remitidos al hospital militar de Columbia.

Debido a haber ocurrido en zona militar, el hecho, no han conocido del mismo las autoridades civiles.

TRASLADO

El vigilante de la policía del puerto Jaime Gras, que estaban prestando sus servicios en la Secretaría de Hacienda, ha sido trasladado a la Capitanía y sustituido por el vigilante Fernández de Lara.

AZUCAR PARA VALPARAISO

Ayer tomó puerto el vapor de bandera chilena «Tolten», de la Compañía Sud Americana de Vapores, que procedía de New York y que vino a la Habana, para tomar un cargamento de 15 mil sacos de azúcar para Valparaíso, haciendo ya bastante tiempo que no se exportaba para dicha república ningún cargamento de esa importancia.

OTROS DE CARGA

También llegaron ayer el ferry «Joseph R. Parrot», de Key West, el inglés «Blaurdwon» de Norfolk en lastre.

EL CALAMARES

De Puerto Limón y Cristóbal, llegó ayer el vapor americano «Calamares» de la Flota Blanca, que trajo carga general, 23 pasajeros para la Habana, y 42 en tránsito así como un polizón.

Llegaron en este vapor el sacerdote belga R. P. Louis de Gruyter, y su hermano Jacques, Párroco de una iglesia en Lieja y el español R. P. Cipriano Terrero, quien viene a visitar a familiares residentes en Manzanillo.

Los señores Luis Roja y familia, Roberto Lambrechts, Leopoldo Texidor, Luis Vargas y señora Roberto Esquivel y señora, el escultor italiano Angel Mazzei, Arturo Moncada, abogado costarricense y Fiscal Promotor.

LOS QUE EMBARCARON

En el «Calamares» embarcaron el Cónsul cubano Cayetano de Quesada y su hermana Angela, Alfredo H. Zeledon, Francisco Terraza, y señora Mercedes Oller, Mr. y Mrs. Warren Bennette, Concepción Cruz, Mr. y Mrs. Matheu V. Molanphy.

EL «CALEDONIA»

Al amanecer de hoy llegará de New York y escalas el vapor excursionista «Caledonia», de la Cunard Line, que trae 375 excursionistas entre ellos los Honorables Rudgely P. Melvin y señora, Hon. John M. Ward y Hon. Peter J. Mc Ginnis, doctor John J. Mc Lean y familia, doctor Hardy Phippem y señora, doctor Thomas J. Scanlon y Dr. William P. Shirreff y señora.

DOS RECLAMADOS SON ARRESTADOS

Interesaba la Audiencia que se presentaran. Monederos falsos

La Policía Judicial conoció en el día de ayer de los hechos siguientes:

—Salomon Ferdman, establecido en el pueblo de la Esmeralda, fué acusado por José Garbarsky, vecino de Luz 62, de haberle abonado con un cheque la mercancía que le remitió, resultando que carecía de fondos, por lo que se estima estafado en la cantidad de 75 pesos.

—Ricardo García García, y vecino de Concordia 155 y Nicanor Capaz Pedralle, domiciliado en Aranguren 17, fueron arrestados por los agentes Galgueras y Herrera. Estaban reclamados por la Sala Segunda de lo Criminal de la Audiencia de la Habana, en causa que se les instruye por un delito de expendición de billetes de banco, falsos. Ingresaron en la Cárcel.

40 AÑOS DE EXITO

VINO-LEGITIMO

PEPTONA-BARNET

FERROFOSFATADO

3 Copitas alimentan más que 100 gramos CARNE FRESCA

Todo se asimila pronto sin digerir, descansa el estómago y el hígado

PREPARADO POR: Droguería "Sarrá" - La Mayor

Tengan ocho u ochenta años, las personas más briosas, felices y vigorosas serán las que usen este laxante suave y agradable.

"SAL DE FRUTA" ENO

Marca de ENO'S "FRUIT SALT" Fábrica

RADIO Y ELECTRICIDAD

A CARGO DE ALBERTO GIFO

TRASMISIONES PARA HOY

ESTACION C M W
583 kilociclos. 510 metros.

9.30 a. m.—Sección arte culinario y asuntos domésticos, a cargo de la señora Juana González.

11.00 a. m.—Hora Vitaphone organizada por la soprano señorita Nena Cuenco, con la cooperación de valiosos elementos artísticos.

12.00 m.—Programas comerciales.

1.30 p. m.—Crónica radio social.

2.00 p. m.—Hora Radiola R. C. A.

3.00 p. m.—Hora Agencia Comercial Fama y Fortuna.

4.00 p. m.—Servicio DIARIO DE LA MARINA, trasmitiendo los juegos de base ball celebrados en los Estados Unidos.

6.30 p. m.—Hora de teatro cómico a cargo de Otero y Sevilla.

7.30 p. m.—Selecto programa cortesía de El Aguila.

8.00 p. m.—Hora bailable El Crédito, a cargo de la orquesta Cornnan.

9.00 p. m.—Noticiario de la Alianza Nacional Feminista.

9.15 p. m.—Concierto del DIARIO DE LA MARINA, por cortesía del conjunto Ribera Baz, con el siguiente programa:

1.—Malevaje. Tango argentino. L. Gutiérrez. Por barítono señor José García.

2.—Sí. Danza mexicana. Rivera Baz. Por el tenor señor Conrado Asucunce.

3.—Besos. Canción. Rivera Baz. Por la soprano señora Loló C. de Rivera.

4.—Mi nuevo amor. Fox trot. Rivera Baz. Piano solo por su autor.

5.—El venadito. Canción mexicana a dos voces. Rivera Baz. Por la señora de Rivera y el señor Ascunce.

6.—Selección por el barítono señor García.

7.—Mentiras de amor. Bolero. R. Baz. Por la señora Loló C. de Rivera.

8.—Mírame así. Canción. Sánchez Fuentes. Por el señor Ascunce.

9.—Serpentina. Fox trot. R. Baz. Al piano por su autor.

10.—Yo te he querido. Canción. R. Baz. Por el señor Ascunce.

11.—Duerme bien. Berceuse. (A. Nervo). R. Baz. Por la señora L. C. de Rivera.

12.—Selección. Por el señor García. Barítono.

12.—Pavo Real. Canción. Lecuona. Por el señor Ascunce.

14.—En mi rancho bonito. Canción mexicana, a tres voces. R. Baz. Por conjunto artístico Rivera Baz.

10.00 p. m.—Programa bailable a cargo de la orquesta de los Hermanos Martínez.

11.30 p. m.—Buenas noches.

ESTACION C M C
845 kilociclos. 354 etros.

De 8.30 a 9.00 p. m.—Concierto con el siguiente programa:

1.—Sevillana, de Gomiz, ejecutada a dos pianos por la señora Justiz y el señor López.

2.—Te quiero, dijiste..., de María Grever, será cantada por la señorita Nipsie.

3.—No, no, no... Couplet de José Bohr, por el señor Boby Duncan. Mtro. Villa al piano.

4.—La señorita Amelia Faber cantará Corazón, no puedes más, de Lecuona.

5.—Estrellita... Ponce. Señorita Nipsie.

6.—Aquella tarde, de Lecuona. Dúo por las señoritas Faber y Nipsie.

7.—Aunque no pueda vivir sin ti, de Nilo Menéndez, cantada por la señorita Faber.

8.—La danza de Ernesto Lecuona: Por qué te vas, a dos pianos, Sara Justiz y Rafael López.

A las 9.00 p. m.—Hora por el Observatorio Nacional.

De 9 a 10 p. m.—Concierto Hora Azul.

ESTACION C M B S
790 kilociclos. 379 metros

De 10 a 11 a. m.—Música variada.

De 11 a 12 p. m.—Música cubana. Orquesta de Ernesto Muñoz.

De 12 y media a 1 p. m.—Hora Comercial.

De 3 a 4 p. m.—Música variada. Tangos por Machaquito.

De 4 a 5 p. m.—Hora Majestic.

De 5 a 5 y media p. m.—Hora Comercial.

De 5 y 30 a 6 p. m.—Música variada.

De 6 a 7 p. m.—Hora americana.

ESTACION C M B C
965 kilociclos. 310.7 metros

11.30 a 12 m.—Charla libre por el doctor Carlos de la Gándara.

12 a 1 p. m.—Hora Elixir Drosé. Programa a cargo de la orquesta que dirige Belisario López. La parte vocal estará a cargo del inimitable dúo Sonora Matancera.

1 a 2 p. m.—Programa de música española.

2 a 3 p. m.—Programa de música selecta.

3 a 4 p. m.—Programa de música popular.

4 a 5 p. m.—A cargo de la orquesta que dirige Belisario López. La parte vocal a cargo de Rogelio Martínez.

ESTACION C M B G
1070 kilociclos. 280.2 metros.

De 3.30 a 4 p. m.—Propagandas clasificadas. Programa a cargo del profesor señor Jesús López. Música cubana variada.

De 4 a 5 p. m.—Programa Radio Clarion. A cargo del cuarteto cubano, integrado por los señores Luis Valdés, clave, director; Julio Camino, tres; José Ferrín, guitarra, y Miguel Fernández, marímbula. Con el siguiente repertorio:

1: Páginas de mi vida, bolero; 2: Por qué te marchas, mi amor, son; 3: Ojos verdes, canción; 4: Manene, bolero; 5: Palomita blanca, son; 6: Pulpero, guaracha; 7: Marta, canción; 8: La cleptómana, canción.

De 5 a 6 p. m.—Programa por la orquesta Paulín, que dirige el señor Cristóbal Paulín.

De 8 a 9 p. m.—Programa por el Grupo Méndez-Viáñez, integrado por el señor Armando Viáñez, tenor, y los hermanos Agustín y Vicente Méndez, quienes le acompañan a guitarra y mandolina.

ESTACION C M C Q
1150 kilociclos. 260 metros.

8 a 7 p. m.—Hora Domínguez.

7 a 8 p. m.—Hora musical.

8 a 9 p. m.—Hora Revuelta, por los señores Revuelta y Cuervo.

9 a 10 y media p. m.—Bailables por Julián Fiallo y su orquesta. El señor Lolo de Armenteros.

10 y 30 p. m.—Don Porfirio con su ameno programa.

ESTACION C M C A
1225 kilocclos. 244.7 metros.

9.00 p. m.—Hora Radio Catalana con el siguiente programa:

El Saltiro de la Cardina, La Sardana de Les Monges, L-Emporda, La Festa Major, Girona Almada, Les Nenes de Ripoll, sardanas, Els Tres Tomb y La Balladora, por Pilar Alonso, Fum Fum Fum y Desembre Congelat, por Andrea Fornells, recitación de poesías por la señora Carmen Font y el señor Pedro Boquet, Les Peripecies D-En Tofol, episodio interpretado por la señora Carmen Font y los señores Ernesto Arnal y Pedro Boquet.

ESTACION C M G F
977 kilocclos. 307 metros.

(General Betancourt 105, Matanzas).

De 8.30 p. m. a 10.30 p. m.—Programa a cargo de la orquesta que dirige el maestro Aniceto Díaz, el creador del danzonete, que ejecutará los siguientes números:

1.—San Pedro, danzón.
2.—Así es la vida, danzonete.
3.—La cleptómana, danzón.
4.—Engreída y majadera, danzonete.
5.—Aquellos ojos verdes, danzón.
6.—Delia, danzonete.
7.—La vida es transitoria, danzón.
8.—Guajirita mía, danzonete.
9.—Tierra bendita, danzón.
10.—El País, danzonete.

Vocalizaciones por Guillermo Guerra.

ESTACION C M X
890 kilociclos. 336.9 metros.

De 12 m. a 1 p. m.—Hora por la orquesta Valdespí. Danzones y danzonetes cantados por Fernando Collazo.

De 1 a 1 y 30 p. m.—Tangos, boleros y canciones por el barítono Carvajal, acompañado al piano por «Cuco» Benítez.

De 1 y 30 a 2 p. m.—Programa de la Unión Femenil de Temperancia de Cuba. Conferencia por la señora Isabel Govín de Gómez Tejera. Números de piano por la señorita Margarita López.

De 8 a 9 p. m.—Hora artística Herm

Anuncios Clasificados de Ultima Hora

ALQUILERES

A-1. Habana.

GRAN OPORTUNIDAD por $200 se cede una casa con 11 habitaciones. Informan Suárez, Aguila 133, altas de 2 a 4 p. m.
A1 15706 21-25 Abril

SE ALQUILAN bajos de Merced 47, sala, recibidor, tres cuartos, patio, comedor, servicios modernos, cuarto, servicio criados. Informan, A-4755.
A1 15874 22 ab 25

LAGUNAS 45 ,principal, sala, dos cuartos, baño completo, cocina, 34 pesos. Llaves, segundo piso, nforman.
A1 15907-08 22 ab 24

PLACIDO 44, tercer piso, se alquila la sala, saleta y tres habitaciones con llave de agua corriente y cocina, baño moderno. Informan, segundo piso.
A1 15870 22 ab 30

SE ALQUILAN espléndidos bajos Amistad 30, bien situados. Sala, antesala, cuatro habitaciones, baño intercalado, cocina de gas. Informa Bufete Dr. Requejo. A-8887. Precio: 55 pesos.
A1 15837 22-28 Abril

SE ALQUILAN los altos de Pozos Dulces 26 compuestos de sala, saleta, cuatro habitaciones, comedor y cocina al fondo, baño intercalado y lavadero. Informan en la misma Teléfono U-6444.
A1 15834 22-25 Abril

SE ALQUILA en Santa Clara y Cuba un piso moderno, compuesto de sala, saleta, comedor, tres habitaciones, baño intercalado, cuarto y servicio de criados a precio módico. Informan allí. Rodríguez y Compañía.
A1 15829 22-27 Abril.

SAN MIGUEL 242, frente al Parque de Trillo, moderno bajo con sala, saleta, dos habitaciones, baño completo y cocina, la llave e informes San Miguel 254 altos.
A1 15826 22-25 Abril

SE ALQUILAN los bajos y primer piso de la casa Hospital 16 entre Jovellar y Vapor, compuesto cada piso de sala, saleta, tres habitaciones, baño intercalado, comedor, cocina y servicios para criados. Las llaves en la tercera planta. Informan Dr. Luis Grau. Oficios 22. Teléfonos M-9838 y F-1350.
A1 15824 22-27 Abril

SOL 42, esquina a Habana. Casa nueva, se alquila primer piso independiente. Sala, comedor, 4 habitaciones amplias claras y frescas, baño intercalado completo, terraza al centro, cuarto y servicio criados, agua fría y caliente. Llave e informes en los bajos y por teléf. A-2974.
A1 15776 22-30 Abril

ALQUILO Hornos y Vapor, una cuadra del parque Maceo, el lugar más fresco de la Habana, bonitos pisos modernos, sala, comedor, dos habitaciones, cuarto baño intercalado y cocina desde $30. Informes, teléfono M-2837. Lla llave en la carnicería.
A1 15828 22-25 Abril

SUAREZ NUM. 137
Alquilan modernos pisos, bajos y altos, compuestos de sala, dos habitaciones, comedor, baño completo y cocina, llave en la misma. Empedrado 34. Teléfono A-1294.
A1 15827 22 ab 25

ALQUILO
La fresca casita Puerta Cerrada 36 con sala, dos habitaciones, baño, cocina, toda de azotea, en módico precio. Informan, F-5459.
A1 15879 22 ab 25

BARATISIMOS, altos, casa nueva. Oquendo 30 entre Zanja y Salud. Sala, recibidor, tres cuartos grandes, baño intercalado completo, comedor, cuarto servicios criados, etc. Llave en la misma.
A1 15921 22 ab 25

BAJOS nuevos, baratos, media cuadra de Monte, Romay 25, bajos, nuevos, con cuatro cuartos, doble servicio, abierta de 1 a 6. Informes, Fuentes, U-5783.
A1 15924-25 22 ab 25

A-2. Vedado y Príncipe.

VEDADO, B, número 10 entre Calzada y Quinta, se alquilan los bajos y altos, compuestos de sala, recibidor, gran hall, cinco habitaciones, dos baños, comedor, pantry, dos cuartos criados con sus servicios, garage con cuartos y servicio para chauffeur. Informan, tienda de ropa B esquina a Calzada.
A2 U. H. J. P. 15505 20-23 Ab.

SE ALQUILA por contrato, antigua cantera de Sixto Abreu Capus, en el Vedado, Renarto Kohly, con sus maquinarias todas. Informan: F-1439. Viuda de Kohly.
A varios 15675 21-25 Abril

ESPACIOSA casa se alquila Baños 149 entre 15 y 17, siete cuartos, dos baños, garage para dos máquinas, etc. Informan, F-5657.
A2 15878 22 ab 27

VEDADO, 40 pesos, portal, sala, comedor, cuatro cuartos, demás servicios y gran traspatio, calle 8 número 25 1|2 entre 11 y 13. F-5113. J. Posse.
A2 15903 22 ab 25

VEDADO. "Pasaje Aranco". Calzada entre 10 y 12, lindas casitas, altas y bajas, agua siempre $28. A familias decentes. Dueña I-3280.
A2 15862 22-26 Abril

BAJOS MODERNOS. Se alquilan los de la calle 2 entre 9 y 11. Vedado, acera de la brisa, 5 cuartos, 2 baños, garage, rebajados de precio. Las llaves e informes en los altos.
A2 15852 22-27 Abril.

ALQUILO modernos altos 73 esquina 4, Vedado, con recibidor, comedor, sala, tres cuartos, baño moderno, cuarto servicio criados y cocina gas.
A2 15845 22-25 Abril

SE ALQUILAN los bajos de la casa 17 número 86, modernos, entre M. y N. Vedado. Situación inmejorable. Precio reducido. Informan en los altos y en los Tels. U-8223 y F-3129.
A2 15798 22-25 Abril

VEDADO, B número 2, entre Tercera y Quinta. Alquilo frescos, modernos altos, terraza, sala, saleta, 5 grandes cuartos, baño intercalado, comedor al fondo, terraza interior, servicio completo de criados, agua abundante. Muy barata. Informes. Tercera 49, Teléfono F-4479.
A2 15863 22-28 Abril

VEDADO. Se alquila espaciosa casa en la calle 13 número 22 entre J y K, compuesta de jardín, portal, sala, saleta, cinco habitaciones, baño intercalado, comedor, cocina, dos cuartos para criados, con su servicio, patio y traspatio. Todo completo. Informan al lado.
A2 15917 22 ab 30

VEDADO, Calzada 132, altos, entre 10 y 12, elegantes, fresquísimos, con 5 habitaciones, gran terraza, agua siempre. Precio, $80. Dueña, I-3280.
A2 15860 22 ab 26

A-3. Cerro y Palatino.

SE ALQUILA en el Cerro, amplia casa. Atocha 8, casi esquina a Palatino, a media cuadra de la calzada. Informan, teléfono I-6122. Precio situación.
A3 15876 22 ab 25

ALQUILERES

A-4. Marianao y sus Repartos.

SE ALQUILA el chalet "Villa Conchita" calle 3a. y 8a. Reparto La Sierra. Jardín ,portal, hall, cuatro habitaciones, baño intercalado, comedor, pantry, garage, dos cuartos y baño de criados. Patio de frutales. Precio razonable. Llave en 3a. y 6a. Informes Telf. M-1464.
A4 15695 21-24 Abril

BUEN RETIRO. Se alquila un precioso chalecito con tres habitaciones y garage. Panorama entre Boquete y San Jacinto, a dos cuadras de ambas líneas. También se alquilan los altos propios para un matrimonio Llave bodega. Infanta y San Jacinto.
A4 15690 21-27 Abril.

A-5. ', del Monte y Víbora.

LA CASA MAS FRESCA DE LA CIUDAD VILLA TIBI-DABO
En lo más alto de la Loma del Mazo, calle Carmen esquina a Luz Caballero, se alquila el hermoso chalet de dos plantas, terminado de pintar, jardines y garage; sala, hall, seis grandes habitaciones en la planta principal. Comedor, cocina, pantry y cuartos de criados. La casa más fresca de la ciudad. Informan: Manuel Fernández, Telf. A-4019. La llave, en la casa de al lado. Precio muy barato.
UH A5 C. I. 2 Marz. Indf.

VIBORA. Alquilo Josefina 14 casi esquina a Primera, portal, sala, saleta, tres cuartos, baño, agua abundante. Llave al lado. Más informes: A-5418.
A5 15865 22-7 Mayo.

VIBORA. Felipe Poey entre O-Farrill y Acosta, fresquísimos elegantes bajos, con cuatro habitaciones $50. Dueña I-3280. Se garantiza que siempre tienen agua.
A5 15861 22-24 Abril

A-7. Sto. Suárez y Mendoza.

SE ALQUILAN unos altos en el mejor lugar de Santos Suárez. Libertad y Juan Delgado, sala, comedor, dos cuartos, baño completo, precio, Informan, U-6349.
A7 15692 22 ab 30

ALQUILO Enamorados 59 esquina Serrano, Santos Suárez, norte brisa, portal, saleta, tres habitaciones, baño intercalado, cocina, servicios criados, patio, $30. Llaves informes: bodega.
A7 15777 22-30 Abril

B-1. Casas-Apartamentos.

CASAS APARTAMENTOS
De una y dos habitaciones, sala, comedor, baño, cocina, balcón a la calle y mar, elevador, desde 30 pesos, con luz, Neptuno 172 entre Escobar y Gervasio.
B1 15914 22 ab 25

B2. Locales y Naves.

ALQUILO, propio almacén o establecimiento, Belascoain 122, próximo a los Cuatro Caminos, local con 10 metros frente, 28 metros de largo y 14 metros de fondo. Informan en el garage de al lado, señor Oseira y García Tuñón y Cía, Muralla y Aguiar teléfono A-8786.
B2 15611 21-25 Abril

SE ALQUILA en lugar céntrico cerca de Correos y muelles, amplio y cómodo local propia para oficina. Entrada independiente. Muralla 2 altos.
B2 15815 22-28 Abril

A LOS CARNICEROS
Se alquila una esquina próxima a Galiano para abrir una gran carnicería por no haber ninguna próxima. Contrato 3 años, alquiler, 45 pesos, la esquina con dos cuartos grandes. Informa. Trabadelo, Amistad 136, café Capitolio, de 11 a 5.
B2 15868 22 ab 24

B-3 Departamentos

EN AMARGURA 31, se alquilan amplios y ventilados departamentos y habitaciones, todos con balcón a la calle. Precios de situación. Casa de estricta moralidad.
B3 15744 21-25 Abril

B-4. Habitaciones.

SE ALQUILAN espléndidas habitaciones con lavabo de agua, luz toda la noche. Precio módico. Informes el encargado. Campanario 121 entre Salud y Reina.
B4 UH. CR. 16 ind. Ab.

MURALLA 55, altos, entre Habana y Compostela, alquilo dos espléndidas habitaciones juntas o separadas, balcón a la calle, terraza, baño, luz, teléfono, casa tranquila, precio situación.
B4 15618 21-25 Abril

HABITACIONES, 8 pesos, con luz, modernas, altos, Zanja 91, cerquita de Belascoaín, también con lavabo, todo muy bueno, sólo quedan dos; allí, encargada. F-5113.
B4 15904 22 ab 25

HABITACION amplia, cómoda, fresca, clara, vista calle, teléfono, lavabo, con o sin muebles, caballeros o matrimonio, casa familia respetable, Malecón 29, esquina Crespo, segundo piso.
B4 15896 22 ab 27

HABITACIONES baratas desde 8 pesos en adelante, se alquilan en Zulueta 32 A; en las mismas condiciones, Salud 2, Reina 49, Sol 91, Rayo 23 y San José 78. Pueden pasar a verlas a todas horas.
B4 15913 22 may 7

W. Arrendamientos.

SE ARRIENDA finquita en Arroyo Arenas. Informan Telf. FO-1569.
W. 15797 22-7 Mayo.

SE SOLICITAN

S-1. Criadas y Criados.

SE SOLICITA una criada española para cocinar y limpiar en casa de matrimonio sólo, sueldo, $20. Bruno Zayas y Avenida de Acosta.
S1 15887 22 ab 24

SOLICITO criada española fina de 25 a 35 años, que sepa servir mesa a la rusa y tenga buenas referencias. $25.00, Vedado, calle 15 No. 380, entre 2 y 4. Venga después de las 9.
S1 15864 22-24 Abril.

S-2 Cocineras y Cocineros

SE SOLICITA criada para cocinar y ayudar a la limpieza, ha de ser formal y limpia. Sueldo, $20. Calle 6 número 242, altos.
S2 15338 22 ab 24

S-7. Costureras, Modistas y

SE SOLICITAN modistas expertas en vestidos de señora. Compostela 50.
S7 15920 22 ab 25

S-8. Lavanderas.

SE SOLICITA una señora para lavar y cocinar. Informan en Jesús del Monte 352. Bodega.
S8 15922 22 ab 25

S-11 Agentes y Socios

PARA NEGOCIO DE HOTEL
En marcha, desde más de 26 años, con clientela fija y situación inmejorable, se solicita un socio con $3,000 Informa: Manuel Rico. Telfs. M-2000 y M-3940.
S11 15704 21-25 Abril

SE OFRECEN

O-1 Criadas y Criados.

SE OFRECE un criado de mano con muy buenas referencias, también se coloca para cuidado de oficinas, es práctico en ambas cosas. Telf. M-5752.
O1 15895 22 ab 24

SE OFRECEN

SE DESEA colocar española de criada o de manejadora, tiene referencias. Informan, Cuba 12, teléfono M-8163. Adelina.
O1 15893 22 ab 26

DESEA colocarse una joven española de criada, si es poca familia, ayuda a la cocina, o con los niños, si es cerca de la Habana; va al campo, es formal y tiene buenas referencias. Informan, calle Buenos Aires y Macedonia número 3, preguntar por Domingo, teléfono I-7013.
O1 15892 22 ab 24

DESEA colocarse muchacha española de criada de mano o manejadora, sabe coser y sobre todo zurcir en ropa de todas clases, le gustan mucho los niños, no va afuera. M-2023.
O1 15888 22 ab 24

DESEA colocarse una joven española para cuartos o manejadora, lleva tiempo en el país, sabe cumplir con su obligación, es muy cariñosa con los niños, teléfono M-3217.
O1 15885 22 ab 25

DOS JOVENES españolas desean colocarse para viajar, no se marean, no les importa que sea para la Habana, las dos tienen referencias de familias distinguidas, saben coser y cortar por figurín. Telf. F-6442.
O1 15880 22 ab 24

BUENA criada de mano, española, mediana edad, conociendo costura, pudiendo ayudar cocinar, desearía colocarse, referencias, M-3070.
O1 15902 22 ab 24

SE DESEA colocar un joven español para criado de mano, lleva tiempo en el país, y sabe cumplir con su obligación y tiene buenas referencias. Muralla 55, altos, teléfono A-3355.
O1 15871 22 ab 24

DESEA colocarse una joven española para criada de mano o cuartos, sabe lavar y planchar ropa fina, lleva tiempo en el país, informan, teléfono U-8678. Adela.
O1 15872 22 ab 24

SE DESEA colocar joven española de criada de mano o de cuartos y para lavar y planchar, es trabajadora, sería y formal y tiene buenas referencias, teléfono U-8678.
O1 15873 22 ab 25

SE DESEA colocar una señora espapañela para limpiar, entiende algo de cocina, no duerme en la colocación Informa Castillo 41, Telf. M-5411.
O1 15858 22-24 Abril

SE OFRECE un joven español para criado de manos o portero con buenas referencias; informan Teléfono F-5747 por Antonio.
O1 15859 22-30 Abril.

DESEA colocarse joven española para cuartos y coser, sabe cortar por figurín, tiene buenas recomendaciones, no me importa para otra cosa, prefiere el Vedado. FO-2614. Celia.
O1 15854 22-24 Abril.

DESEA colocarse una muchacha española de criada de cuartos o comedor, tiene referencias. Informan: Telf: I-7377.
O1 15822 22-25 Abril

SE OFRECE una joven española para criada de manos o cuartos, sabe coser y bordar, en la misma otra para comedor, sabe servir a la rusa, tiene buenas refrencias. Telf. A-8212.
O1 15820 22-24 Abril

res y luz eléctrica, desde $5.00 Infor-
SE DESEA colocar una joven española de criada de cuartos o de comedor, tiene buenas referencias donde trabajó, desea casa moralidad. A-7141.
O1 15799 22-24 Abril

DESEA colocarse una joven española de criada de mano o manejadora. Informan, Industria 36, teléfono A-4768.
O1 15915 22 ab 24

SE OFRECE una española de mediana edad, tiene referencias y muy buena presencia, para criada o manejadora. 17 y F, Vedado. F-4427.
O1 15912 22 ab 24

O-2. Cocineras y Cocineros.

COCINERA repostera con excelente recomendación, desea colocarse, teléfono F-5179.
O2 15894 22 ab 25

SE DESEA colocar una joven española para cocinar o hacer los quehaceres de corta familia, teléfono M-4312.
O2 15889 22 ab 24

SE DESEA colocar una muchacha española para cocinar y limpiar o cocinar solo, es formal, desea casa de moralidad, tiene referencias de las casas que ha trabajado. Informes, teléfono A-6165.
O2 15882 22 ab 25

SE DESEA colocar una cocinera repostera española, que sabe cumplir con su obligación y tiene buenas referencias y para más infores en el teléfono F-1661.
O2 15875 22 ab 24

SE COLOCA una cocinera, lleva tiempo en el país, en la misma casa una de mediana edad para cuidar enfermos. Telf. M-5895.
O2 15909 22 ab 24

COCINERA española desea colocarse, sabe cumplir con su obligación, entiende de repostería, tiene referencias, teléfono F-2898.
O2 15906 22 ab 24

COCINERA de mediana edad, desea colocarse para cocinar y limpiar, sabe repostería, teléfono M-5895, llame Matilde, calle Crespo 56.
O2 15905 22 ab 24

SE OFRECE una buena cocinera española, cocina española y criolla, sabe repostería, es muy limpia y tiene buenas referencias. Telf. M-9578.
O2 15900 22 ab 24

SE DESEA colocar una joven española para cocinar o los quehaceres de corta familia. Telf. A-8563.
O2 15867 22-24 Abril

SE DESEA colocar una señora joven española para cocinar y limpiar, teléfono X-2293.
O2 15803 22-24 Abril.

OFRECESE señora mediana edad española, buena cocinera, corta familia, no le importa hacer de todo, desea casa de estricta moralidad, tiene inmejorables referencias, si la desean Santa Emilia 61 entre Durege y San Julio. Telf. I-6182.
O2 15814 22-25 Abril

SE DESEA colocar una cocinera española, cocina bien, lleva tiempo en el país, sabe de repostería, tiene referencias. Informan F-5917
O2 15810 22-24 Abril

DESEA colocarse una muchacha española para cocinar y limpiar, sabe cocinar, tiene buenas referencias y cumple con su obligación, F-1661, Vedado, calle 11 y 12 número 47.
O2 15919 22 ab 24

SE OFRECE joven española para cocinar y limpiar corta familia, tiene muy buenas referencias, duerme en la casa, va a los repartos. Telf. A-3343.
O2 15916 22 ab 24

COCINERA joven, española, desea casa seria para cocinar y limpiar, no duerme en la colocación. Informan, teléfono M-4007.
O2 15911 22 ab 24

UNA JOVEN española desea colocarse para cocinar y limpair a corta familia a gente de moralidad. Informes, teléfono F-2522.
O2 15910 22 ab 14

O-3. Manejadoras.

SE DESEA colocar una manejadora española, es cariñosa con los niños, tiene referencias de las casas donde ha trabajado, desea casa de moralidad. Teléfono A-6184.
O3 15881 22 ab 24

OFRECESE manejadora inglesa de color, muy cariñosa con los niños, sabe lavar y planchar, cumple con su obligación, tiene buenas referencias. Llamen A-4175.
O3 15923 22 ab 24

X- Agencias de Colocaciones.

LA CUBAN AMERICAN EMPLOYMENT
Envía a usted cualquier clase de empleado que necesite, garantizados y con sueldos de situación. Teléfono A-3343.
X 15918 22 ab 25

SE VENDEN

V-1. Casas.

AMPLIACION ALMENDARES
RESIDENCIA DE LUJO
EN $13,500
Que vale $25,000. Compuesta de jardín, portal, porch, hall, sala, comedor, 5 cuartos de 4 x 4, con cinco closets, dos lujosos baños, cocina, pantry, dos cuartos criados, garage y un traspatio grande, es ganga. Véala hoy mismo. Para informes y llaves, J. P. Quintana. Chacón 23. Telf. M-7730.
V1 15899 22 ab 24

V-2. Solares.

ALTURAS ALMENDARES
GANGAS
Solar de esquina, frente a la Calzada, 1,117 varas, a $5.50 vara. Teléfono M-7730. Reparto Miramar. Solar de 1,251 varas, a $3.75 vara. Teléfono FO-2188. Reparto La Sierra, frente al parque, solar de 23.58 x 47, a $5 vara. Ampliación Almendares. Solar de 12 x 47, a $2.75 vara. Tratos directos, señor Quintana. Chacón 23. Teléfono M-7730.
V2 15898 22 ab 24

V-4. Establecimientos.

OPORTUNIDAD. Casa de huéspedes en lugar céntrico y afluyente; utilidad sobre $3,600; urge cederla por embarcarme; véala. Señor González. A-0407.
V4 15884 22 may 2

FONDA antigua y acreditada, con inmejorable clientela, se vende por no poderla atender. Lugar céntrico. Julio, M-9395.
V4 15883 22 ab 26

VENDO lechería esquina, tengo un café, por cuyo motivo no puedo atenderla, con dos, trescientos la doy. Monte y Cárdenas, café, Cuenya.
V4 15901 22 ab 25

V-5. Muebles y Prendas.

SE VENDE en $60 un juego de comedor, moderno y completo. Estrada Palma 54, Víbora.
V5 15886 22 ab 26

V-7. Automóviles y Accesorios.

SE VENDE un camión Ford, moderno, propio para reparto. Gloria 29.
V7 15891 22 ab 25

DESEA colocarse en casa de moralidad, joven española, cose y corta por figurín, no le importa limpiar. Telf. M-4676.
O7 15866 22-24 Abril

V-8. Instrumentos de Música.

FAMILIA que embarca, vende barato con facilidades de pago, piano alemán, meses comprado, y los muebles, modernos, lámpara de pie, bronce, cocina, 6 hornillas, nevera porcelana, todo es de primera clase. Virtudes 30. Arias.
V8 15693 21-25 Abril

Z- DINERO E HIPOTECAS

PARA CABALLEROS
OFRECEMOS a nuestra distinguida clientela toda clase servidumbre, con referencias casas conocidas. M-3070. Agencia Express.
K. 15764 21-24 Abril

ENSEÑANZAS

E-5. Profesores.

JOVEN educado en el Norte, se ofrece para dar lecciones de inglés a domicilio, señorita con conocimiento correcto del inglés y español, para atender teléfono o trabajo ligero de oficina. U-3313, de 6 a 8 p. m. Basarrate 11, altos.
E5 15890 22 ab 25

PROFESORA titular ofrece servicios a domcilio, colegios primera y segunda enseñanza, inglés, taquigrafía Pitman, labores, pinturas, corte y costura, mecanografía, bachillerato, enseñando inglés, español simultáneo. F-2591. Desde 2 p. m.
E5 15877 22 ab 30

PROFESORA de taquigrafía Pitman, inglés-francés-español que dispone de unas horas en la semana, desea conexión con colegio de métodos modernos. Enseñanza rápida y comprensiva de las adaptaciones al español y al francés. Dirección: señora M. R. Anuncios Clasificados DIARIO DE LA MARINA.
E5 15869 22 ab 24

LOS VETERANOS HONRAN LA MEMORIA DE R. R. AGUERO

El Consejo Nacional de hijos de Veteranos de la Independencia, ha organizado una peregrinación al Cementerio de Colón el día 3 de Mayo a las cuatro de la tarde con motivo de cumplirse el vigésimo sexto aniversario de la muerte del patricio General Rafael Rodríguez Agüero.

Para este acto se ha solicitado la cooperación del Ejército Nacional así como estará amenizado por la Banda Municipal. El Dr. Santiago C. Rey Perna y el Dr. Oscar Soto, tendrán a su cargo discursos alusivos a la vida del desaparecido Libertador.

CRONICA SOCIAL

MISA REZADA

Por el alma de la que fué señora Belén Hernández de Madan.

En el altar mayor de la iglesia de Nuestra Señora de la Caridad del Cobre. Efectuada en la mañana del lunes, ocho días después de su fallecimiento, la lloran inconsolablemente centenares de ahijados y familiares, no pudo ser más numerosa la concurrencia.

Severo el responso, conmovedor el redoble pausado de las campanas que envolviendo las plegarias del sacerdote y las oraciones de su amante esposo, nuestro viejo amigo el señor Eligio Madan, ex-concejal del Ayuntamiento de la Habana y la de sus hijos, y tantos como quisieron a la matrona cariñosa y buena desaparecida tempranamente, subían al más allá implorando del Señor, el eterno descanso que en la gloria mereció disfrutar la distinguida Comadrona.

Al terminar el piadoso acto, ensimismados y afligidos fueron todos hasta la casa, poblada de penas de la que ya marcharon ayer los conturbados familiares para la residencia tomada en la Calzada frente a la iglesia de Jesús del Monte.

Acompañaban al estimado hombre político, entre otras personalidades, los señores Alfredo Santiago, Eduardo Pérez, Rafael Planas, Cubilla, Aristides de la Torre y el que suscribe.

Por indicación del señor Madan, la palabra del cronista expresó las sensibilidades de su corazón desgarrado y oprimido, con frases de suma vehemencia y expresiva gratitud.

Se repartieron recordatorios contentivos de referencias y alusiones tiernamente religiosas.

Y al saberse que para el martes 12 de Mayo, se haría honras fúnebres, a la ejemplar compañera del esposo que honró como pocos a su Belén amada, una facultativa de la Asociación de Comadronas, me sugirió la idea de que en la misma noche, se efectúe una velada rememorativa de la vida excelente y feliz de Belén Hernández, la inolvidable dama.

La que se me ha dicho organice.

LEONILA GALVAN VIUDA DE VALLE

Distinguida joven dama y virtuosa viuda del infortunado abogado Leandro Valle.

Ha mudado su residencia y su plantel de enseñanzas para Blanco 30, entre Trocadero y Animas.

Gozando como muy contadas de un nombre que la crónica de otros tiempos siempre tuvo para elogiar, las entonces señoritas Anita y Leonala Galván, aprecíamos la delicada atención que nos dispensa al ofrecernos su nueva casa.

EL BAILE DEL SABADO

En el confortable salón y salas de la sociedad Magnetic Sport Club.

Fiesta de Mamarrachos que harán reir por los caprichosos tipos que se presentarán por distinguidas señoritas y damas y apuestos jóvenes.

Llamado a ser de lucimiento por sus novedades y agradabilísimo por el placer que en esa entidad se experimentan.

HOMENAJE A LAS FLORES

En la sociedad Maceo.

Fiesta compleja y tradicional la que verifican en la noche del sábado nueve de Mayo.

La situación del momento no propicia para actos de la extraordinaria solemnidad que revisten las veladas conmemorativas del Centro Maceo, impiden la celebración de su cincuenta y dos años de fundado el 10 de Mayo de 1879.

Por eso el baile de las Flores.

A la que concurrirán su comité de Damas en pleno, sus centenares de asociados y tantos que admiran la labor tesonera y empeñosa que libra.

Una orquesta reforzada y notable amenizará el homenaje.

UNION FRATERNAL

Celebra la efemérides de su fundación en la noche del sábado 25.

Acto de fraternal camaradería para sus millares de asociados que esperan recibir con las delicadas cortesanías que les son proverbiales a los uninistas, durante la tarde y noche.

Tomará posesión también de sus derechos administrativos, la directiva elegida últimamente.

Al invitarnos el señor secretario señor Ramón de J. O,Reilly, por man dato del presidente que cesa voluntariamente señor José Irene Alvarez, superviviente prestigioso de aquella pléyade de soñadores, del año 1885, nos dice que en lo adelante los bailes han de ser exclusivamente para sus asociados. Pudiendo cada uno invitar a las damas que presentará a la comisión de recibo.

El señor O,Reily, ocupará la presidencia durante el año presente.

TITULOS

Se van a conceder en una prestigiosa institución, según informe que me ofrece una sensata personalidad de la misma.

Se llamará, Títulos de Mérito

Acordada por su junta general, no se ha puesto de manifiesto aún los afortunados para recibirlos.

Las noticias son de que el procedimiento ha de ser censurado y traerán discrepancias y consecuencias irritantes.

Doy el aviso para que la pasión obcecada de unos cuantos, no obliguen a los que no endiosan a Lutero por sus aventuras, a rasgar la historia y promover derechos que sólo con la vida moral, la altivez serena y labores concienzudamente realizada, aunque quizás no bien compendida por gentes que llegan con tendencias absurdas, tienden a merecer.

He copiado.

Creo que hay lugar para meditar y resolver en justicia, si vale tanto el premio.

RETORNAN

Para los Estados Unidos, después de grata excursión por la Habana y otros lugares de la República, retornan los artistas americanos Langston Hughes y Mr. Ingrahm.

Del acto simpatiquísimo que se ofreció en la tarde del domingo en los salones del Magnetic Sport Club a ellos y al cubano Pastor Argudín que regresó de Francia, podemos decir que fué buena prueba de cariño y admiración por los tres.

El doctor Roche, presidente de la sociedad, el escritor y cronista señor González Dorticós, que leyó poemas del poeta Hughes: el poeta camagüeyano señor Guillén, dejaron con sus palabras y sus talentos impuesta la bienvenida y el halago a los festejados.

Ponches y dulces se brindó a todos.

Después los selectos invitados nutridos de elementos femeninos, pudieron ver películas cinematográficas magníficas.

LINEA HOLANDESA - AMERICANA

El afamado trasatlántico

"VOLENDAM"

(de 25,600 toneladas)

saldrá del puerto de la HABANA fijamente, el día

4 de Mayo

para: VIGO, CORUÑA, GIJON, SANTANDER, PLYMOUTH, BOULOGNE, SUR-MER y ROTTERDAM

SEGURIDAD, RAPIDEZ, COMIDA EXQUISITA, SERVICIO ESMERADO, CONFORT, LIMPIEZA.

Cualidades que la Línea Holandesa-Americana ha desarrollado hasta la perfección en sus barcos de travesía y que los señores viajeros encontrarán al embarcar en el "VOLENDAM"

PRIMERA CLASE, CLASE TURISTA y TERCERA CLASE

En tercera clase hay capacidad para 600 pasajeros, en camarotes de 2 y 4 literas.

Para informes dirigirse a:

R. DUSSAQ, S. en C.

Oficios 24 (bajos). Tels: A-5639 y M-6278.

Anúnciese en el DIARIO DE LA MARINA

THE PACIFIC STEAM NAVIGATION COMPANY

VAYA A EUROPA EN 9 DIAS EN EL NUEVO Y GRAN TRASATLANTICO DE 30.000 TONS.

REINA DEL PACIFICO

Saldrá para VIGO, CORUÑA, GIJON, SANTANDER, LA PALLICE, PLYMOUTH, LIVERPOOL, FIJAMENTE EL DIA 25 DE MAYO.

PARA LOS MISMOS PUERTOS FIJAMENTE EL DIA 3 DE MAYO, EL GRAN TRASATLANTICO DE 23.000 TONS.

ORCOMA

AGENTES

DUSSAQ CO. LTD.

Centro Asturiano Tfns. A-6540 A-7218

EL DR. AVERHOFF ESTIMA NADA PRACTICABLE LA PENA MAXIMA

Dice que nada resuelve esa sanción, pero que cuando no haya más remedio se aplicará. Buscan fórmula para los recursos

Sigue siendo Palacio, el punto de reunión de congresistas y elementos políticos, que acuden en número considerable, a obtener impresiones alrededor de los asuntos de actualidad.

Los comentarios y cambios de impresiones en la antesala del despacho presidencial, fueron ayer muchos y variados.

Unos hablaban de orientaciones políticas nuevas; de soluciones otros a base de leyes que recomiendan señores que, erigidos en grupo directivo, piden esas fórmulas de reformas constitucionales, etc., para llegar a lo que ellos llaman soluciones definitivas de la situación. En los pasillos palatinos también escuchamos comentarios y algunos políticos señalan el hecho de que ello, con la oposición, que ya ha hablado, resolverán la crisis normalizando la vida nacional. En fin, que todos parecen dispuestos a trabajar y acuden a Palacio a conocer y a saber cuáles han de ser los caminos a seguir.

Por su parte, el General Machado sólo se concreta a recibir a esos elementos y a ofrecerles su colaboración en cuanto realicen, que tienda al propósito apuntado, de llegar a la armonía deseada.

LA PENA DE MUERTE

Mientras el Presidente recibe, el repórter se acerca al Secretario de Justicia que ha sido citado para consejo, reunión que, al fin, no llega a celebrarse, a causa de lo atareado que está el Jefe de la nación.

Pero tenía el propósito de hablar acerca del estudio que viene realizando de dos penas de muerte; la dictada recientemente contra el soldado Angel García (a) «Peligro», y la otra sentencia dictada por la Audiencia de Camagüey contra Elpidio Torres y Pérez, por el delito de asesinato que cometiera en Florida.

No quiso el Fiscal de la República adelantar su opinión sobre ambas penas de muerte, pero, tratando de la aplicación de la última pena, volvió a referirse a su personal opinión sobre las mismas.

«Yo, señores, soy francamente partidario de la abolición de la pena de muerte. Matar es algo muy grave. La aplicación de la última pena debe imponerse, cuando no haya más remedio, cuando el delito aparezca claro, clarísimo, tanto, que no sea posible llegar al perdón.

«Además, creo que con matar a un hombre no se resuelve nada, como no nos obligue ello a creer que la sociedad tiene prisa en matar para safarse del delincuente por temor, cuando la obra de los hombres debe ser orientada hacia la transformación del malo en bueno».

Eso nos dijo el Secretario de Justicia y se despidió de los periodistas, pues labora por la mañana en su Secretaría, y tenía mucho trabajo pendiente.

EL PINTOR DOMINGO RAMOS

Visita del Secretario de la Presidencia fué ayer el joven y eminente pintor, señor Domingo Ramos, que está dando los últimos toques al cuadro que le ordenara el General Machado y que es una vista panorámica, un admirable paisaje del Mariel, tomado desde la Escuela Naval.

Pronto empezará el pintor Ramos, otro cuadro de un rincón de la campiña cubana que habrá de ser otro triunfo como su cuadro actual, del Valle del Yumurí, que está en Palacio.

EL PRESIDENTE, AGRADECIDO

El Presidente de la República ha enviado una afectuosa carta de gracias al profesor de inglés, señor José Arduin, joven cubano de grandes méritos, que acaba de obsequiar al Jefe de la nación con un ejemplar de su Nuevo Método de Inglés.

En su carta, el Presidente expresa al señor Arduin, que esa labor que ha comenzado debe continuarla, pues ella beneficiará mucho a los niños de hoy y hombres del mañana.

DECLARACIONES DE ZAYAS BAZAN

El jefe de los liberales de Camagüey, Comandante Rogerio Zayas Bazán, fué una de las primeras visitas que ayer recibió el Presidente. A las seis y minutos de la mañana llegó el madrugador visitante, quien, después de dos horas de conferencia, al salir de Palacio, hizo a los periodistas las siguientes declaraciones:

«He tenido una cordialísima entrevista con el señor Presidente de la República. El General Machado, respecto de la política nacional, está situado en un plano absolutamente patriótico, y ansía que el Congreso llegue a soluciones que restablezcan la armonía en el seno de la sociedad cubana».

Después agregó el citado político, refiriéndose a los problemas políticos de Camagüey, que el no se situaría junto a ninguna tendencia, y expresó que deseaba vivamente que en esa y en todas las demás provincias, el pueblo se manifieste libremente, a favor de sus candidatos, sin cortapisas de ninguna clase para así llegar al plano de mutua estimación y respeto. «Marchamos—dijo el Comandante Zayas Bazán—con paso firme, hacia el restablecimiento absoluto de las garantías ciudadanas».

EL COMANDANTE ORTIZ Y EL PRESIDENTE

Conforme lo anunciamos, ayer a las ocho en punto de la mañana, llegó a Palacio el Comandante Arsenio Ortiz, Supervisor Militar de Santiago de Cuba. Momentos después, llegó el Jefe del Ejército, y juntos subieron al segundo piso, donde los recibió el General Machado.

Cuando salían del Despacho presidencial, los periodistas abordaron a los referidos militares. El Comandante Ortiz, se excusó de hacer declaraciones, alegando que era militar y no estaba autorizado para hablar.

El General Herrera fue algo más explícito, y declaró que su acompañante había saludado al Presidente y después le había expuesto en detalle su situación mientras fué Supervisor de Santiago de Cuba.

«Ahora, agregó, aguardaremos a las investigaciones que sobre el caso está haciendo el Teniente Coronel Cruz Bustillo y sus resultados».

Al atravesar la antesala inmediata al Despacho del Presidente, el comandante Arsenio Ortiz y el Gobernador de Oriente, señor Barceló, que estaba allí esperando ser recibido, se miraron; pero... no se saludaron.

AGRADECIDO

Otra visita a Palacio ayer, fué la del comandante Pío Alonso, cuyo ascenso data de hace unos días. Dicho militar, dió las gracias al General Machado, por haberlo ascendido al cargo que ahora ocupa.

UNA DECLARACION

Declaró ayer en Palacio el doctor Núñez Portuondo, que está terminando un proyecto de Ley por el que se reglamenta el juego, única fórmula que habrá de servir para obtener beneficios provechosos de ese vicio (que existe en todos los países), en bien de los necesitados.

LOS REGLAMENTOS MAS IMPORTANTES

El Sub-Secretario de Hacienda, doctor Rodríguez Altuna, que fué visita de ayer a Palacio, nos dijo que del 15 al

CONSEJOS MEDICOS

Por el Dr. PEREZ BOUDET

EX-INTERNO del Hospital de Emergencias, Médico del Departamento Forense de la Ciudad de la Habana; Especialista de las afecciones del Aparato Digestivo. GABINETE: Prado 33, altos. Teléfono A-7490 (Dirijase la correspondencia al DIARIO DE LA MARINA. Prado 103, Dirección).

ESTANISLAO. (Barajagüí).—Para hacer un diagnóstico de su enfermedad, dado los escasos síntomas que me dice además por ser una enfermedad Gastro-intestinal, es menester a proceder a hacerle un buen reconocimiento, pero el mal estriba en que usted vive algo retirada de esta capital y esas consultas por este medio son siempre defectuosas. La especialidad a que me dedico,-Vias digestivas-,requiere examinar detenidamente al enfermo, para poderle aplicar los planes de alimentación y medicamentos que el enfermo debe de seguir. Crea que lo lamento, pero que con pena no puedo complacerla.

RITA C. DE SUAREZ. (Ciudad.—Al proceder a indicarle a su hijo en los distintos trastornos que en su carta me relata, creo conveniente el recomendarle que un cuarto de hora antes de sus principales comidas le de los siguientes papeles: Pancreatina y Lactato de calcio... a. a. 0.20 centígramos. Sal de vichy... 0.30 centígramos. Al momento de sentarse a la mesa diez gotas de la Solución de Vigantol en una cucharada de agua y tres cucharadas al día de Creslumina. La alimentación a seguir deberá de ser bajo la base sólida o semi-sólida evitando el darle papas a ninguna forma. En caso que con ese tratamiento no mejore, que lo dudo, no tendrá mas remedio que someterlo a un plan de alimentación. No tiene porque el haberme molestado como usted cree, pues siempre estoy dispuesto a complacerlas.

AMELIA JOSEFA. (Vedado).—Gracias, muchas gracias, por sus gentiles frases. Puede ser que sea del Ciático como usted cree o simplemente muscular, es menester el verlo y examinarse esa región para llegar a un diagnóstico diferencial práctico. Aplíquese una o dos cajas de las ámpulas de Novalgina que la puede mejorar notablemente. Muy suyo.

RAFAEL. (Ciudad) Tiene que proceder a tratarse directamente, sino quiere posteriormente el ser un enfermo crónico. Se lo digo con la mayor sinceridad. Vea el médico especialista en las afecciones del tubo digestivo que mas confianza le brinde, pero trátese directamente.

UNO DE TANTOS (Ciudad).—Lo mismo pienso de usted. No espere tener un resultado práctico en su enfermedad gástrica, sino se somete a un tratamiento directo, a un plan de alimentación adecuada.

ROSA NEGRA. (Aguacate).—Ahora sí podemos ir firmemente a su enfermedad. Por sus análisis que siempre pensé que me diera luz, efectivamente compruebo su afección. Debe de someterse a tomar dos píldoras de Coleflavina al día, una antes de cada comida aplicarse una caja de Ovocolesterina. Hallará su curación, no lo dude.

LOIS. (Caibarién).—Si señora, realmente es poco peso para usted. Estudio su caso y creo conveniente el que se someta a dos clases de ámpulas, una la Sanocrisina por vía intravenosa cada tercer día y aplicada por su médico, las otras de Algalopol los días que no se aplique la Sanocrisina. Siga haciendo el mayor reposo y haga una sobrealimentación especial a base de una copa de leche añadiéndole una cucharada de Somatose líquida dentro. Es menester ademas que recalcifique su organismo, por medio de las obleas de Tricaldine o Adrenocalcine. Contestando a su segunda pregunta creo el indicarle a su padre unas sesiones de Diatermia, que logrará con ellas los mejores resultados. Muy agradecido a su gentileza.

MARIA DEL CARMEN. (Ciudad).—Usted consigue con hacer lo que me dice una desnutrición completa A fuer de sincero debo decirle que debe someterse a un plan de alimentación adecuada a su enfermedad sino quiere padecer para siempre de su estómago. Ese tipo de aerofagia que presenta es consecuencia de las repetidas autointoxicaciones intestinales que sufre a diario y que sino se trata acabarán con usted. Yo por este medio no puedo complacerla como serían mis deseos, pero esos planes son extensísimos y llenaría mucho espacio, con el que no cuento por el «DIARIO». A sus órdenes señora.

LUCIA. (Ciudad(.—Lo indicado en usted es una cucharadita del Digestivo Chamagne después de sus comidas y una cucharada de Petrogeiol al acostarse. Con ello se sentirá bastante alivio.

SOSPECHOSA. (Ciudad.—Yo creo que lo mejor que puede hacer ese familiar que usted dice es tener confianza en su médico y presentarse a él para salir de dudas. Por lo general en ninguna de las enfermedades que usted sospecha, existe el cuadro febril, sino en las complicaciones. Tanto si se trata de usted, como si se trata de él, deben hacer lo que anteriormente le digo. Recuerde siempre que cualquier consulta que se le haga a un médico caballero, guardará el secreto de lo que vea y oiga con la discreción tanto del médico que tiene obligación a ello como del caballero.

CAMPESINO. (Falla).—Antes que nada permítame el decirle que lamento mucho el no poderle contestar en privado como usted desea, pero es una norma en mí el no complacer por ese medio toda vez que tendría que hacerlo con innumerables peticiones análogas y no debo tener preferencia. Le contestaré su larga carta que solamente pueda comprenderla usted que es al que le interesa. Realmente atribuyo su caso a lo que me dice, pero no se descorazone que trataré de ayudarlo lo más que pueda. Es menester que se aplique una caja de Estracto Orquítico de Chaix y luego seguidamente dos cajas de Evelviryl, así como tomar tres o cuatro frascos de Fosfagón, pero también he de decirle que no crea que esto sea cosa de un mes, sino de un tiempo no menor de seis. Le ruego me recuerde su caso cuando me escriba y téngame al corriente de él. Mucho ánimo amigo, que venceremos.

UN LECTOR ESPERANZADO. (Dágame,)—Es menester el realizar en usted un reconocimiento, sin cuyo requisito nada puedo decirle de las enfermedades que usted me expone. Le ruego me excuse.

CORNELIA REYES. (Sin dirección.)—No tiene que pensar en la tuberculosis, pues ninguno de los síntomas que da son precursores de esta enfermedad. Para lograr sus deseos es menester que tan pronto empiece el verano se dé por lo menos treinta baños de mar y se aplique diariamente un ámpula de Estracto Ovarino Chaix. Tenga la seguridad que se curará.

LLOYD NORTE ALEMAN

NORTH GERMAN LLOYD BREMEN

Servicio Regular de la Habana a:

Europa -- México -- Galveston

PROXIMAS SALIDAS PARA

Vigo, Coruña, Gijón, Boulogne y Bremen

Mayo 18 «YORCK» — Mayo 30 «LUETZOW» — Junio 13 «KARLSRUHE»

Boulogne, Southampton y Bremen.

Abril 30 «RIO BRAVO» — Julio 5 «RIO BRAVO»

New York-Plymouth-Cherbourg y Bremen

Vapor: «COLUMBUS» Mayo 5.

Veracruz, Tampico y Galveston.

Abril 25 «YORCK» — Mayo 11 «LUETZOW»

COMODIDAD, RAPIDEZ, ECONOMIA

A. C. FABRICIUS & Co. Sen C.

AGENTES GENERALES

Pasajes Cámara Obispo 28 A-3455 — Pasajes Tercera Amargura 1 M-8066 — Fletes Oficios 18 M-8082, M-3951

CUNARD LINE

Vapor "CALEDONIA" Abril 25

PARA NEW YORK - BOSTON

LONDONDERRY Y GLASGOW

Vapor "FRANCONIA" 25 de Mayo

PARA NEW YORK - CHERBOURG Y LONDRES

PARA INFORMES - RESERVACIONES Y PASAJES

MANN LITTLE Co. AGTS. GEN.

PRADO 110

EMPRESA NAVIERA DE CUBA, S. A.

APARTADO NUMERO 1641.

Dirección Telegráfica: EMPRENAVE

Claves en uso: A. B. C. 4a. y 5a. Edición Western Unión

SAN PEDRO NUM. 6.— HABANA

Walkins and Apendix

TELEFONOS:

A-6236. Pasajes y Fletes. — A-3966. Almacén.
A-5315. Información General. — A-5634. Segundo espigón de Paula.
A-4730. Departamento de Tráfico. — M-2860. Tercer Espigón de Paula.

VAPORES EN SERVICIO.—«Presidente Machado» «Baracoa», «Cienfuegos», «Eusebio Coterillo», «Gibara», «Guantánamo, «Habana», «Joaquín Godoy», «Julián Alonso», «La Fé», «Las Villas', «Manzanillo», «Rápido» y «Santiago de Cuba».

PUERTOS DE ESCALA

COSTA NORTE:— Caibarién, Nuevitas, Puerto Tarafa, Manati, (Victoria de las Tunas), Puerto Padre, Chaparra, (Holguín, Velasco y Bocas), Vita, Banes, Mayarí, Antilla, Preston, Sagua de Tánamo (Cayo Mambí), Baracoa, Guantánamo y Santiago de Cuba.

COSTA SUR:— Cienfuegos, Casilda, Tunas de Zaza, Santa Cruz del Sur, Manopla, Guayabal, Manzanillo, Campechuela, Media Luna, Niquero, Ensenada de Mora y Santiago de Cuba.

COSTA NORTE DE VUELTA ABAJO:— Bahía Honda, Río Blanco, Berracos, Puerto Esperanza, Santa Lucía (Minas de Matahambre), Río del Medio, Dimas, Arroyos de Mantua y La Fé.

Jamaica, Kingston, Puerto Rico, San Juan, Ponce, Mayagüez y Aguadilla, República Dominicana Santo Domingo, San Pedro de Macorís y Puerto Plata, Haití, Aux-Cayes y Port au Prince.

Vapores Correos de la Compañía Trasatlántica Española

SERVICIOS REGULARES DE PASAJE, CARGA Y CORRESPONDENCIA, LINEA RAPIDA PARA NUEVA YORK Y NORTE DE ESPAÑA

VERACRUZ

Próximas salidas:

PARA VERACRUZ 48 horas de viaje.

«Cristóbal Colón»	7	Ene.
«Alfonso XIII»	1	Feb.
«Cristóbal Colón»	4	Mar.
«Alfonso XIII»	1	Abr.
«Cristóbal Colón»	2	May.
«Alfonso XIII»	1	Jun.
«Cristóbal Colón»	2	Jul.

PARA NEW YORK, VIGO, CORUÑA, GIJON, SANTANDER Y BILBAO

«Cristóbal Colón»	14	Ene.
«Alfonso XIII»	10	Feb.
«Cristóbal Colón»	12	Mar.
«Alfonso XIII»	10	Abr.
«Cristóbal Colón»	10	May.
«Alfonso XIII»	10	Jun.
«Cristóbal Colón»	10	Jul.

LINEA PARA NUEVA YORK, CADIZ Y BARCELONA

Próximas salidas:

«Buenos Aires»	5	Ene.
«Marqués Comillas»	1	Feb.
«Manuel Calvo»	14	Feb.
«Manuel Arnus»	4	Mar.
«Marqués Comillas»	1	Abr.

«Manuel Calvo»	16	Abr.
«Manuel Arnus»	2	May.
«Marqués Comillas»	1	Jun.
«Manuel Calvo»	16	Jun.
«Manuel Arnús»	2	Jul.

MAGNIFICAS CAMARAS, AMPLIOS COMEDORES PARA PASAJEROS DE TERCERA CLASE, SERVIDOS POR CAMAREROS EXCELENTES, MENUS CON VINOS

ESTOS VAPORES ATRACAN A LOS MUELLES DE HAVANA DOCKS CORPORATION

Para más informes, dirigirse a:

MANUEL OTADUY

AGENTE GENERAL

Palacio Lonja. Teléfonos A-6588 y A-7900. Apartado 707. Habana.

N. GELATS & Co.

Habana BANQUEROS Aguiar 106-108

Vendemos cheques de Viajeros Pagaderos en todas partes del mundo y Cartas de Crédito Circulares en las Mejores Condiciones.

"SECCION DE CAJA DE AHORROS"

Recibimos Depósitos en esta Sección Pagando de 3 por 100 Anual.

Todas estas operaciones pueden efectuarse también por correo.

NOTAS VARIAS SOCIALES DESDE SANTA RITA - BARO

Una dulce reconciliación, la de la bella señorita Onelia Ibáñez, y el atento joven Angel Ramos, perteneciente a la mejor sociedad de Colón.

La cronista los felicita y desea que la boda no se haga esperar.

FALLECIMIENTO

Hasta mí ha llegado la triste noticia del fallecimiento de la joven señora Juana Pino de Ruiz, y quiero hacer llegar mi pésame a sus familiares y particularmente a sus hijas Aurora y Anita.

RESTABLECIDOS

Varios días pasó enferma la ideal señorita Clotilde Berdeal y su hermano más pequeño el gracioso Omar Lázaro

Con gusto consigno su restablecimiento.

DE AMOR

El simpático «mensajero» anda rondando a una linda chica y una «rigurita» muy graciosa ha correspondido a un joven español.

Esta parejita pasea mucho.

Pero hay tres rupturas. Una chiquilla muy mona y un joven español han roto sus relaciones; entre una chica que lleva el nombre de una flor y un simpático joven todo ha terminado; y por último, una rubia de ojos verdes recuerda triste que «ausencia es olvido».

ENFERMA

La señora Juana H. Viuda de Areces, se encuentra enferma desde hace días. Hacemos votos por su restablecimiento.

DIANE, Cronista Social.

PROFESIONALES

DRES. EN MEDICINA

DR. A. G. CASARIEGO

Catedrático de la Facultad de Medicina de los Hospitales, París, N. York, C. García y Clínica Covadonga Especialista en enfermedades de los aparatos urinarios y genitales (hombres y mujeres).

Consultas de 2 a 6. Neptuno 125, bajos. P. 12365 31-30 Ab.

DOCTOR FLORES; MEDICO

del Sanatorio «La Esperanza». Inyecciones intravenosas. Tuberculosis, Neurastenia, Delgadez, Sífilis, Excemas rebeldes y antiguos; Verrugas por electricidad. Pobres: los jueves. Consultas: De 1 a 7 noche. Acosta 42. Teléfono A-7317.

P 12377 31-30 Ab.

ENFERMEDADES DE SEÑORAS

Especialista. Servicio Enfermeras. Tratamientos especiales enfermedades del útero, ovarios y trompas, (flujos, dolores menstruales). Neurastenia sexual. Esterilidad. Electricidad médica. Consultas diarias: 3 a 5. San Rafael 102. Teléfono U-1680.

P. 13722 8-23 Ab.

RAPIDO ENGORDAR. Inyecciones especiales Dr. Armas, especialista: Pulmones, Asma, Anemia, Estómago, Intestino, Tratamientos Eléctricos, Consultas diarias 9 a 12 (mañana) San Rafael 102, entre Escobar y Gervasio, teléfono U-1680.

Prof. 15229 18-3 Mayo.

CIRUJANOS DENTISTAS

DR. VALDES MOLINA

DENTISTA. GALIANO 9, A, ALTOS Dentadura $15. Puentes $5 pieza. Empastadura $2. Limpieza $3. Consulta de 8 a 7 p. m. Se garantiza, Teléfono A-8583.

P 12435 31-30 Ab.

ABOGADOS Y NOTARIOS

NOTARIA - DIVORCIOS

Bufete de los DOCTORES IGLESIAS Y FUENTES Aguiar 126. Dpto. 414. Teléfono M-2980. Habana.

P. 12662 1-1 May.

CLINICA

CORPORACION CLINICA

Merced número 41, entre Habana y Damas. Teléfono: M-9204 Médicos cirujanos (especialistas). Enfermedades en general. (Oculistas). Rayos X. (Análises $2.00). Electricidad medicinal. Partos, operaciones. Almorranas curadas sin operarlas. Tatuajes, verrugas, manchas, etc., rápidamente son quitadas. Blenorragia e importencia. Consultas, $1.00. Atenciones de 1 a 5 (tarde), 7 a 9 (noche).

Prof. 12500 31-30 Abril.

GIROS Y LETRAS

J. BALCELLS Y CIA

S. en C., San Ignacio 33. Hacen pagos por el cable y giran letras sobre New York, Londres, París y sobre todas las Capitales de España, Islas Baleares y Canarias. Agentes de la Compañía Inglesa de Seguros Contra Incendios «The Royal». Administración de Bienes.

12371 1 Ab. 30 Sept.

CAJAS RESERVADAS

Las tenemos en nuestra bóveda, construídas con todos los adelantos modernos y las alquilamos para guardar valores de los interesados. En esta oficina daremos todos los detalles que se deseen

N. GELATS Y COMPAÑIA

196 Aguiar 106, esq. a Amargura.

G y L. 13269 6-6 May.

OFICIAL

ANUNCIO: República de Cuba, Secretaría de la Guerra y Marina, Ejército, Departamento de Administración, Habana, 4 de abril de 1931. Hasta las 9 a. m. de los días del mes de mayo de 1931 que se expresan a continuación, se recibirán en estas oficinas, sitas en Diaria y Sánchez Figueras, proposiciones en pliegos cerrados para suministro y entrega al Ejército, durante el año fiscal de 1931 a 1932, de los artículos que comprenden los siguientes pliegos: MATERIAL ELECTRICO día 4; MATERIAL TELEFONICO día 5; MATERIAL DE CURACION día 6; INSTRUMENTOS DE CIRUGIA día 7; MEDICINAS día 8; UTILES DE LIMPIEZA día 11; EFECTOS DE TALABARTERIA Y ARNESES día 12; HERRAMIENTAS DE CONSTRUCCION día 13; MATERIALES DE CONSTRUCCIONES día 14; ACCESORIOS PARA TRANSPORTES día 15 y ARTICULOS PARA CONSERVACION DEL MATERIAL día 18 y entonces las proposiciones se abrirán y leerán públicamente. Se darán pormenores a quien los solicite. J. Semidey, M. M. Brigadier, Aux, del Jefe de Estado Mayor, Jefe del Departamento de Administración.

4178 4-6-8-9-10-17-23-24.

ALQUILERES

A-1. Habana.

SE ALQUILAN bajos de San José 98. Sala, saleta, 4 habitaciones, cocina, comedor, patio, baño intercalado y servicio de criados, llave joyería. Informes, Neptuno 39. La Regente. A-4376.

A1 15225 -28 ab 26

SAN LAZARO 98 altos, interiores, sala, dos cuartos, cocina gas, servicios. Informes: M-2863 y F-2124. Llave en los altos.

A1 15457 20-30 Abril.

ALQUILERES

SE ALQUILA un tercer piso, alto, en la calle de Neptuno 203, esquina a Lucena. Casa de gran confort. Habitaciones espléndidas. Ideal para el verano, por ser muy fresca. Alquiler muy barato.

A1 14938 16—26 Ab.

SE ALQUILAN los altos de Empedrado número 57, entre Villegas y Aguacate, con sala, saleta, cinco cuartos, comedor, baño, cocina, cuartos de criados. Casa fresca. Precio de situación. 55 pesos. Informan: en Cerro 532. Teléfono I-1002. La llave en los bajos.

A1 15014 16—23 Ab.

CARLOS III 183, esquina a Marqués González, en lo más alto de la Habana, casa con zaguán, sala, recibidor, cuatro grandes cuartos con baño moderno, intercalado, comedor al fondo, galería cerrada de persianas, garage, tres cuartos para criados y servicios para criados. Cocina de gas y carbón. Alquiler: 120 pesos. Informan: U-3281.

A1 14592 14-24 Ab.

GERVASIO 176, entre Salud y Reina. Bajos modernos y ventilados. Sala, saleta, cuatro cuartos, baño intercalado, comedor, cuarto y servicio de criados. La llave en los altos.

A1 14977 16-26 Ab.

ESCOBAR 146 entre Zanja y Salud. Alquilo en $40 altos espaciosos y frescos, con gran sala a la brisa y cinco habitaciones. Informan en el bajo.

A1 14112 11 ab 26

PARA TREN de lavado o tintorería, alquilo casa preparada con tanques, lavaderos, carbonera, etc.; sala, saleta y cinco cuartos bajos y dos altos; con servicio. Véanla antes de reformarla para particular. Lealtad 152, entre Estrella y Maloja.

A1 15752 21—24 Ab.

SE ALQUILA $15.00 accesorias B. y C. de Oquendo 13-A entre Salud y J. Peregrino, dos habitaciones, baño, cocina y patio. Informes: Mueblería La Moda, Galiano y Neptuno, teléfono A-4454.

A1 15227 18-28 Ab.

EN 40 PESOS se alquilan los modernos y frescos altos de San José número 124, D., entre Lucena y Marqués González, compuestos de sala, comedor corrido, cuatro habitaciones, baño completo, intercalado, con abundante agua, por tener motor eléctrico para impulsarla, cuarto y servicio de criados. La llave en el número 124, D., bajos. Informes: Consulado 126, altos. Sr. Francisco Torres.

A1 15214 18-28 Abril.

PROPIA PARA CASA de Huéspedes, oficina o sociedad, se alquilan los frescos y bien situados bajos de Consulado 124 esquina a Animas, compuestos de sala, comedor, siete habitaciones con vista a las calles de Consulado y Animas: con pisos de mármol y espaciosos pasillos, delante de las mismas y tres habitaciones interiores con sus servicios sanitarios y agua corriente en todas las habitaciones, espacioso salón al fondo y cuarto y servicio para criados. Informan al lado, en los altos del número 126, Sr. Francisco Torres.

A1 15213 18-28 Abril.

EN 27 PESOS, se alquilan las cómodas y ventiladas casas calle Agustín Alvarez números 2 y 31, entre Marqués González y Oquendo, a dos cuadras de Belascoain y a una del Nuevo Frontón, acabadas de pintar, compuestas de sala, saleta cerrida, tres habitaciones, patio y demás servicios, vecindario de moralidad. Las llaves en el número 10. Informes: Consulado número 126, altos, señor Francisco Torres.

A1 15212 18 Abril.

SE ALQUILA en 35 pesos el primer piso, derecha, de la casa Bernaza 18, con sala, saleta, tres hermosas habitaciones, saleta de comer y dos cuartos pequeños al fondo, con su servicios. Llaves e informes, Zulueta 36, G. Telf. A-9266.

A1 15559 21-1 Mayo.

ALQUILAMOS casas modernas bien situadas, próximas a Belascoain de 35, 45, 50 y 60 pesos. Ferretería Belascoaín esquina San Rafael. U-5215.

A1 15228 18-28 Ab.

ALQUILO muy baratos los altos de la casa San Rafael 120 3|4 esquina Gervasio tiene el máximo de comodidades dos habitaciones, sala sala ta. Informan: Carnicería.

A1 15261 18-24 Abril.

ALQUILO mas barato que nadie los bajos y el segundo piso de la casa San José 152 son nuevos y tienen 3 habitaciones sala saleta.

A1 15260 18 24 Abril.

ALQUILO un piso en la Hermosa casa Belascoaín 95 tiene grandes comodidades y el precio es de lo más razonable tiene cuatro habitaciones sala saleta.

A1 15263 18-24 Ab.

SE ALQUILA la casa calle Desagüe 17 letra K entre Marqués González y Oquendo, compuesta de sala, comedor, tres cuartos, baño y cocina. Informan, teléfono U-5154.

A1 15226 18 ab 23

ALQUILO RAYO 31, CASI ESquina Reina, sala, saleta, tres termosas habitaciones, baño completo intercalado, comedor, cocina, servicio criados. F-3469.

A1 15422 20-23 Abril

PALACETE Víctor Muñoz número 14 (Sitios) la mejor de la calle, pegada a Angeles. Nueva, estupenda sala, saleta, lujoso baño $35 00 informa Escarpenter. Cuba 90. Telf. A-7636.

A1 15063 17 24 Abril.

SE ALQUILA casa Vapor 23, sala, dos habitaciones, cocina, servicios, patio, $30. Telf. A-5540.

A1 15608 21-26 Abril

ARAMBURO y San José, bajos, en 33 pesos. Sala, dos cuartos, baño de lujo, patio, cocina gas, calentador, llame teléfono A-6359.

A1 15531 20 ab 23

TROCADERO 33. Se alquilan los bajos. Sala, saleta, comedor, tres cuartos, dobles servicios, llaves e informes en los altos.

A1 15533 20 ab 24

ACCESORIA nueva, en 15 pesos, con luz, Princesa y San Luis, dos cuadras tranvías 10 de Octubre, teléfono A-6359.

A1 15530 20 ab 23

ALQUILO casa Curazao 13 bajos muy barata y fresca, abundante agua, propia para verano, a una cuadra de Egido entre Luz y Acosta. Informan Monte 58. Tintorería El Aguila de Oro, Telf. A-6826.

15495 20-25 Abril.

GANGA. En $120 alquilo las dos plantas altas de la moderna casa Malecón 75 entre San Nicolás y Manrique. Dos salas grandes, dos recibidores, diez cuartos, cuatro baños, lujosos, terraza al fondo, cocina, lavadero, despensa, cuarto y servicio de criados. Llaves, el portero de San Lázaro 222-224. Informes. M-1241.

A1 15546 20 ab 23

PERSEVERANCIA 48 bajos, modernos, sala, comedor, dos habitaciones, baño, cocina gas. Precio 45 pesos. Llaves en la misma de 1 a 6. Informan: F-2313.

A1 15446 20-23 Abril

SE ALQUILA casa en la calle Cárdenas número 6, casi esquina a Corrales, con sala, comedor, tres cuartos y dos en los altos. Informan Luz 48 entre Aguacate y Compostela.

A1 15666 21-30 Abril

SUBIRANA 52 bajos y altos, sala, comedor, 3 cuartos completos intercalados, cuarto criados, servicio, cocina. Llave bodega. Subirana y Peñalver. Informan I-2191. Hay más pequeñas.

A1 15667 21-26 Abril

HOSPITAL 68 esquina a San José alquilo casa en 25 pesos, sala, comedor y dos cuartos. Informan en el Telf: I-4433.

A1 15655 21-26 Abril

ALQUILO casas Desagüe 53 y 57. Sala, comedor, dos habitaciones, baño completo, cocina. Alquiler barato. Llaves: Franco A. casi esq Desagüe. Dueño: Malecón 330 bajos.

A1 15376 19-24 Ab.

ALQUILO baratos bajos modernos, amplios, Neptuno 208, entre Oquendo y Soledad, sala, recibidor, cuatro habitaciones, lujoso baño, comedor, cuarto servicios criados, llave al lado. Informes U-1802.

A1 15671 21-24 Abril

ALQUILERES

OREILLY 51 FRENTE A LA METROPOLITANA

SE ALQUILA el primer piso alto de esta casa nueva, propio para establecer una gran oficina o negocio comercial.

Puede verse de 9½ a 12 y de 3 a 5. Informan en el mismo y por Teléfono. I-2692.

A1 15143 17-25 Abril

CONCORDIA 271, altos modernos, sala, comedor, tres cuartos, baño, cocina gas, dos cuartos en la azotea. Informes: F-3199.

A1 14909 16-26 Ab.

SAN LAZARO 98, bajos, propios para familia de gusto, o profesional. Sala, comedor, tres cuartos, baño intercalado, hall. Informes: M-2863 y M-2124. Llave en los altos.

A1 14911 16-26 Ab.

Calle del Prado

esquina, sombra, tres pisos de mármol, para Club, Colegio, Conservatorio, Huéspedes, Comercio. A-6249; M-3493; M-6589; A-7619.

A1 15455 20-25 Abril.

ALQUILO una casita en Belascoaín 7-C, por Animas, bajos. Teléfono: U-6877.

A1 14830 15-23 Ab.

SE ALQUILA el piso principal del cómodo y bien situado edificio de Consulado número 24, a media cuadra del Prado. Consta de sala, saleta, cuatro grandes habitaciones, comedor al fondo, espléndido baño y demás servicios sanitarios. Llaves e informes en el segundo piso. Pérez de Camino.

A1 14049 10 ab 25

INQUISIDOR No. 35 B.

Primer piso, se alquila, compuesto de sala, saleta, cuatro habitaciones, amplia cocina. Informan en Oficios número 88, Almacén de M. Muñoz y Co. Teléfono A-1474.

A1 14751 15-30 Ab.

OFICIOS No. 88 B.

Segundo piso, se alquila, compuesto de sala, ocho habitaciones, doble servicios, cocina de gas y frente a la Alameda de Paula. Informan en los bajos. Teléfono A-1474.

A1 14750 15-30 Ab.

PARA casa de huéspedes. Se alquilan los espaciosos altos de Aguargura 34, entre Cuba y Aguiar, 26 espaciosas habitaciones independientes, todas con instalación de agua, doble servicio, intercalados, pisos de granito, y escalera de mármol. Puede verse a todas horas. Informan: Neptuno 39. "La Regente". A-4376.

A1 14903 16-1 May.

ALQUILO modernas casas en Arbol Seco 61 altos, 67 y 69 bajos, entre Sto. Tomás y Benjumeda compuestas de sala, recibidor, tres habitaciones, baño completo, comedor y cocina de gas. Más informes a los teléfonos U-1478 y U-3024. Precio $30.

A1 15062 17-2 Mayo.

$31.00 y $28.00 altos nuevos. Tres y dos habitaciones comedor, sala, baño, completo intercalado, servicio criados. Agua abundante. Entre dos líneas tranvías. Vigía y Fernandina.

A1 12947 4-4 May.

MAZON 31, se alquila la planta baja, compuesta de sala, comedor, tres cuartos, baño intercalado, cocina y servicio de criados. Precio: 45 pesos. Informan: Bufete de Arellano. M-3936.

A1 14158 11-25 Ab.

SE ALQUILA el primer piso alto de Lealtad 90, entre San Rafael y San Miguel, con sala, corredor central, comedor al fondo, cuatro cuartos, baño completo, cocina de gas cuarto y servicio de criado. Puede verse de 9 a 11 y de 3 a 5.

A1 15398 19 ab 25

CARLOS III 16-A, B, C.

altos y bajos, sala, saleta, cuatro habitaciones, baño intercalado, cocina de gas. Precio: 55 pesos, informan: teléfono F-2134.

A1 15366 19-25 Abril.

OQUENDO 3-C

altos y bajos, sala, saleta, cinco habitaciones, comedor, cocina de gas y carbón, lavadero de ropa. Precio: 55 y 60 pesos. Informan: F-2134

A1 15365 19-25 Abril.

REINA NUMERO 28

altos, sala, saleta, comedor, cinco habitaciones, dos baños, cocina, en la azotea dos habitaciones más. Precio: 90 pesos. Informan: F-2134.

A1 15364 19-25 Abril.

VIRTUDES 144-A

altos, recibidor, sala, cinco habitaciones, dos baños intercalados, comedor al fondo, pantry, cocina de gas y carbón, cuarto y servicio de criados, lavadero de ropa. Precio $110.00 Informan: F-2134.

A1 15363 19-25 Abril.

BELASCOAIN 66

alto, recibidor, sala, cinco habitaciones, baño intercalado, comedor al fondo, cocina de gas y carbón, cuarto y servicio de criados, lavadero de ropa. Precio $80. Informan: F-2134.

A1 15362 19-25 Abril.

MANRIQUE 5-B, bajos, entre San Lázaro y Lagunas; sala, comedor, dos cuartos, cocina gas y servicios. Llave en los altos. Informes: F-2635.

A1 14906 16-25 Ab.

SE ALQUILAN en 35 pesos los bajos de Subirana 27, cuatro cuartos, sala, recibidor, baño intercalado, cocina. Llave en alto. Informan Tejadillo 32 bajos.

A1 15434 20-26 Abril.

NEPTUNO 106, frente al cine, alquilo segundo piso, con cinco habitaciones, sala, comedor, recibidor, demás servicios. Informes: en los bajos. A. 4480.

A1 15750 21—26 Ab.

SAN LAZARO 478 entre M. y N., se alquila el alto compuesto de sala, recibidor, cuatro cuartos, baño intercalado, comedor, pantry, cocina, cuarto y servicio de criados. Precio: $65. Informan: Bufete de Arellano. M-3936

A1 14160 11-25 Ab.

EN Industria 75 se alquilan los comodos bajos con tres habitaciones en $45. Informan en el teléfono M-5305.

A-1 15068 17-23 Ab.

NEPTUNO 216, altos, sala, cuatro grandes habitaciones baño completo, comedor corrido, cuarto y servicio de criados. Llaves bodega esquina Oquendo. Informes: Habana 186. Teléfono M-1541.

A1 15614 21-23 Abril

PARA CLUB, Sociedad o huéspedes, se alquila un primer piso de 36 habitaciones con o sin muebles. Informan: Cárdenas 81.

A1 15617 21-6 Mayo

ALQUILO altos Consulado 15, una cuadra del Prado, sala, recibidor, comedor, tres habitaciones, baño, servicio, cuarto criados. Informes, teléfono F-4878.

A1 15681 21-27 Abril

SE ALQUILA, piso independiente, de casa moderna, primera planta, Suárez 107. Tiene sala, tres habitaciones, baño moderno, intercalado, comedor y baño moderno, intercalado, comedor y cocina. Precio: 45 pesos. La llave en la bodega. Informan: teléfono A-5540.

A1 15606 21-26 Abril

SE ALQUILA piso independiente de casa moderna, primera planta, derecha, en San Miguel número 59. Tiene sala, tres habitaciones, baño moderno, intercalado, comedor y cocina. Precio 45 pesos. La llave bodega esquina San Nicolás. Informan: Telf. A-5540.

A1 15607 21-26 Abril

REINA 46 esquina Manrique, se alquila piso moderno acabado de pintar, con sala y saleta cerrida, tres cuartos grandes, baño intercalado, cocina de gas, calentador de agua, cuarto y servicio criados. Precio reajustado $55.00. Llave bodega. Informes teléfono M-6016.

A1 15519 20-23 Abril

ALQUILERES

JOVELLAR número 8, entre Aramburo y Hospital, magníficas casas, altas y bajas, compuestas de sala, saleta y tres grandes habitaciones, baño intercalado, completo, comedor, cocina, cuarto y servicios criados, patio, cocina, calentador gas, informes: la misma. M-1429. U-2258.

A1 15090 17-27 Abril.

ALQUILO Cuba 89, bajos y primer piso, sala, comedor, cinco habitaciones, doble servicio sanitario y cocina. Precio: $38.00. Llave bodega esquina. Informes: Grandes Almacene "El Número 15", Monte 15, teléfono A-2803.

A1 15063 17-25 Abril.

ALQUILO Corrales 2, 12, primero y segundo pisos, sala, saleta, comedor, cuatro habitaciones, cocina, baño y doble servicio sanitario. Precio: 50 pesos. Llave Grandes Almacenes "El Número 15". Monte 15. A-2803.

A1 15064 17-25 Abril.

SE ALQUILN los hermosos altos del Café Regina 22 y Lugareño, Reparto Ensanche de la Habana, en la misma informan, M-2895.

A1 15316 18-23 Abril.

$30 PLAZA DEL MAINE $36

tranvías M. y 13. Casa: Sala a Calle, 3 habitaciones, baño intercalado, cuarto y baño intercalado, cuarto y baño criada, cocina, comedor, tres salidas! Modernísimo edificio "Maine Apartments" No como otros Edificios con una sola salida, escalera común a familias y público. Su oficina 10 minutos, dejando su familia "independiente", entre Línea, Parque y Malecón; frente Hotel Nacional. Esquinas $45 y $40. Amuebladas, garages, farmacia. Vea últimas rebajas.

47524 1 Junio.

ALQUILO hermoso piso, Neptuno 220 entre Soledad y Aramburo. Sala, recibidor, comedor cocina, tres cuartos, baño intercalado, cuarto criados, servicios. Informan, Angeles 11, café teléfono M-4765.

A1 15283 18 ab 26

LOS BAJOS MAS MODERNOS DE LA HABANA CON DOS CUARTOS $15 Y CON 3 CUARTOS 18 PESOS

Se alquilan calle de Justicia esquina Arango a una cuadra de los tranvías y guaguas, de la Calzada de Concha, al lado bajos con sala, comedor, cuatro cuartos, baño intercalado y uno de criados, en $20.00. Llaves bodega esquina.

A1 15445 20-30 Ab.

SE ALQUILAN los espléndidos altos y bajos de la casa Suárez 26, compuestos de sala, recibidor, siete hermosas habitaciones, hermoso cuarto de baño, servicios de criados, los bajos tienen hermoso patio con piscina y árboles frutales, informan en la misma, de 8 a 5.

A 1 15464 20-30 abril.

LINDERO 24, entre Diaz Blanco y Clavel, una cuadra Cuatro Caminos. Alquilo casas modernas independientes con luz, interiores, desde $15.00. Llaves Encargado. Informes M-1241.

A1 15439 30-27 Abril

EN 25 PESOS se alquilan los bajos de Escobar 155 entre Esirella y Maloja sala comedor dos cuartos, baño. Llave en alto. Informan Tejadillo 32.

A1 15436 20-26 Abril.

SE ALQUILAN los frescos altos de Manrique 18 entre Animas y Lagunas con tres hermosas habitaciones, entrada independiente y todas las comodidades, último precio 50 pesos.

A1 15578 21-24 Abril

SAN LAZARO 122. Edificio nuevo y confortable, con elevador, demás comodidades, alto, sala, comedor fondo, cuatro cuartos, precio situación, bien decorado, vista todas horas. teléfono A-5716.

A1 15630 21-25 Abril

SE ALQUILA en 30 pesos los bajos de Monserrate 17 entre Cuarteles y Peña-Pobre, con sala, comedor, dos cuartos, cocina y servicio. Su dueño en los altos.

A1 15633 21-24 Abril

SE ALQUILA el segundo piso de Neptuno 16 ,compuesto de cuatro cuartos, sala, rec

ALQUILERES

ONCE entre 20 y 22, chalet nuevo, una cuadra de los tranvías de línea; baño completo, agua caliente. $30.00. Informan: la bodega y teléfono A-1051.
A2 15007 16-26 Ab.

SE ALQUILA calle 15 entre 2 y 4, Vedado, casa con salones, seis cuartos, baño, servicio criado. Informan: FO-1517. FO-3360.
A2 14487 13-23 Ab.

ALQUILO moderna casa de altos, cuatro habitaciones, sala, hall, etc. baño, etc., cuarto y servicio de criados, bien situada, calle D y 17, Vedado. Informes Ferretería, F-1826.
A2 15488 20-23 Abril.

VEDADO. Calle 15 número 483 entre 26 y 28. Se alquila casa, sala, cuatro cuartos, baño intercalado, comedor al fondo, cocina, cuarto y servicio de criados, pintada en colores, $28. Otra, sala, dos cuartos, comedor, cocina y cuarto de baño, $18. Modernas. Informes: teléf. F-1183.
A2 14823 15-25 Ab.

VEDADO
Se alquilan los espaciosos altos de la calle B y 21, compuestos de portal, sala, comedor, terraza, 4|4, baño intercalado, cocina, cuarto criados y servicio. Informan en la bodega.
A2 13899 5 ab 25

VEDADO 5 ENTRE 4 Y 6
Dos pisos, cuatro habitaciones; lo más fresco; todas comodidades, cocina de gas. Llave allí. Informan A-2814.
A2 15146 17-24 Ab.

CASA H, 135. Vedado, bajos, jardín, portal, sala, comedor, cocina criados, traspatio, altos: terraza, salón, 3 cuartos, baños. Informan 15 y H, número 190.
A2 15134 17-23 Ab.

VEDADO alquilo casa calle 4 número 234 entre 23 y 25, jardín, portal, sala, saleta, cuatro cuartos, baño intercalado, cuarto y servicio de criada, cocina, patio y traspatio. F-2100.
A2 15129 17-23 Ab.

H, núm. 227, entre 23 y 25. Modernos altos, sala, comedor, terraza, cuatro cuartos, baño intercalado, pantry, cuarto servicio criados. Informes: 25 núm. 268, entre D. y E.
A2 14978 16-26 Ab.

VEDADO. Moderna y lujosa casa, J núm. 186 entre 19 y 21, compuesta de sala, saleta, hall, seis habitaciones, tres baños, corredor, pantry, cocina, despensa, dos cuartos de criados y garage para dos automóviles. Renta $160. Informes F-3149.
A2 15651 21-24 Abril

29 ENTRE B Y C, (VEDADO)
Se alquilan estos modernos altos de "Villa Dulce María", cinco cuartos, baño intercalado, cocina gas etc. Con garage $80 y sin él $65. Informan: J. Balcells y Cía. A-2766. San Ignacio 33.
A2 15560 21-1 Mayo.

LINEA 112, ENTRE 6 Y 8
Frescos y cómodos altos, terraza cubierta, cinco cuartos, recién pintados. Informan F-4375.
A2 15562 21-26 Abril

VEDADO. En módico precio se alquilan altos muy ventilados y espaciosos, con terraza, sala, comedor, hall, cinco cuartos, muy buen baño. Calle 6 esq. a 13. Telf: F-2082.
A2 15586 21-26 Abril

VEDADO. Calle 23 No. 466 esquina a 4. Sala, recibidor, siete cuartos, comedor, tres baños, cocina, cuarto de criados, garage para dos máquinas, más cinco habitaciones y dos baños en los altos. Puede verse de 2 a 5. Informes: Telf. M-1541.
A2 15613 21-28 Abril

CALLE 27 número 378, altos, entre 2 y 4, sala, recibidor cinco cuartos, dos baños intercalados, calentador, saleta, cocina, servicio criados. Los bajos. Informes: Habana 186, altos. Telf. M-1541. F-1795.
A2 15615 21-26 Abril

VEDADO cale 20 entre 15 y 17 número 32. Alquilo casa nueva, sala recibidor, comedor, cuatro cuartos, baño, cocina gas, carbón. 35 pesos.
A2 15297 18-23 Abril.

VEDADO. Casa moderna, tres habitaciones, baño intercalado y demás comodidades en $50, calle 27 número 556, entre 8 y 6. Informes teléfono F-4908.
A2 15795 22-27 Abril

VEDADO, calle B, núm. 3, se alquila un moderno alto compuesto de terraza, sala, saleta, 4 habitaciones, servicio completo, cocina de gas, la llave en el núm. 7.
A2 15772 22-29 Abril

PISO ALTO para familia numerosa, calle 15 núm. 255 entre E. y F. Seis cuartos, dos baños, sala, comedor, pantry dos cuartos y servicio criados. Teléfono F-6616.
A2 15850 22-30 Abril

ALQUILO 23 número 12 entre J. e I. hermosa casa con sala, saleta, tres habitaciones, baño intercalado, hall, comedor, cocina, cuarto criados, muy fresca.
A2 15843 22-28 Abril

HERMOSA residencia en Avenida Wilson 93 (bajos) entre 6 y 8 Vedado, seis cuartos con cuatro baños familia y demás comodidades, garage, dos máquinas. Informan F-1597.
A2 15707 21-24 Abril

VEDADO: Se alquila, calle 22 número 5, entre 11 y 13, casa nueva, con sala, tres habitaciones, doble servicio y todo lo demás necesario.
A2 15748 21—28 Ab.

SE ALQUILA la casa 19 número 291, entre C y D, Vedado, compuesta de jardín, portal, sala, comedor tres cuartos, baño, cocina, patio y traspatio. Precio: $45 mensuales. Informan, al lado.
A2 15729 21—27 Ab.

SE ALQUILA en 21 y 4, altos, con tres grandes habitaciones, baño intercalado, sala, recibidor y comedor. cuarto y servicio de criados. La llave en la bodega. F-6095.
A2 15760 21—24 Ab.

VEDADO. Se alquilan los hermosos altos, a la brisa, Ave. Wilson número 12 esq. a M. Informan en los bajos.
A2 15239 18-26 Ab.

CALLE 11 No. 135 ENTRE K. y L.
Altos recien fabricados con cuatro cuartos, sala, hall, comedor, pantry, cocina, servicio criados y garage. Precio $75.00. Informan en los bajos
A2 14950 16-23 Ab.

SE ALQUILA una casa en la calle 25 número 365 entre Paseo y 2, Vedado, amplia y cómoda y una habitación en el 367 a señora o señorita de moralidad.
A2 15235 18-28 Ab.

EN 40 PESOS se alquilan los modernos y frescos altos de Diez número 199, entre 19 y 21. Vedado, y los altos de la esquina de Diez y Veintiuno, en 50 pesos, compuestos de sala, saleta corrida, tres habitaciones, baño completo intercalado, calentador y servicios para criados. Las llaves en la misma. Informes: Consulado número 126 altos. Sr. Francisco Torres.
A2 15215 18-25 Ab.

CALLE 23 entre J. e I. Vedado. Alquilo bajos estilo renacimiento español, jardín, portal, sala, 3 grandes habitaciones amplio hall, precioso baño, regio comedor, cocina, pantry, cuarto y servicio criados, patios, pasillos. Precio situación
A2 15108 17-23 Ab.

VEDADO. Se alquilan los altos de K 168 entre 17 y 19, compuestos de terraza sala, comedor, cocina, baño, cinco habitaciones grandes, cuarto y servicio de criados. Informes en K 166, bajos.
A2 15199 18 ab 25

VEDADO. Se alquila casa C. No. 262, esquina a 27, jardín, portal, sala, galería, tres cuartos, comedor, baño, cocina, garage, pantry, cuartos, servicios criados. Muy ventilada. La llave allí mismo.
A2 15483 20-25 Abril.

SE ALQUILAN los frescos altos de 9 núm. 38 entre F y G, sala, saleta, comedor, cinco cuartos etc. cerca de línea. FO-2215.
A2 15470 20-25 Abril.

PASEO NUM. 17 ENTRE LINEA
y Calzada alquilo este lindo chalets con todas las comodidades puede verse de 9 a. m. a 1 y de 2 a 6 p. m. Informan en 12 No. 14 entre 11 y 13.
A2 15412 20-27 Abril

ALQUILERES

ALQUILO la casa calle 10 número 210, entre 21 y 23, a la brisa sala, comedor, cuatro cuartos, patio, traspatio, doble servicio. $50. Informes, en el 208.
A2 15053 17-27 Ab.

VEDADO. Se alquila la planta alta de la casa calle 20 núm. 19, entre 15 y 17, compuesta de portal, sala, cuatro cuartos, baño intercalado, hall, comedor, pantry, cocina, cuarto y servicio de criados. Precio: 50 pesos. Informan: Bufete de Arellano. T-3936.
A2 14164 11-25 Ab.

ALQUILO altos modernos, 1 número 207 entre 23 y 21, sala, recibidor, comedor, cuatro cuartos, baño intercalado, cuarto servicios criados Llave e informes, calle 25 número 268 entre D y Baños.
A2 14268 12-2Mayo

ALQUILO la casa calle H No. 225, entre 23 y 25, sala, comedor y cuatro cuartos, otra 20 núm. 205 entre 19 y 21, sala, comedor, dos cuartos.
A2 15125 17-23 Ab.

CALZADA número 80 A, altos, esquina a B, casa con 5 habitaciones y demás comodidades. Informan, teléfonos A-8673 y A-1051.
A2 14689 14 ab 24

21 NUMERO 238, primer piso, entre F y G; casa nueva a la brisa y sombra, espléndida para corta familia. Precio moderado. Informan: la Bodega y teléfono A-1051.
A2 14690 14-24 Ab.

SE ALQUILA la moderna casa B, número 7, entre Calzada y Cinco, con tres grandes cuartos, baño intercalado; cuarto y servicio de criados; jardín. La llave en la tienda. Teléfono F-5432.
A2 14364 13-23 Ab.

ALQUILO cómodas altos, calle 15 entre L. y M., Vedado. Compuestos de portal, sala, saleta, cinco habitaciones, baño, comedor, cocina, gran hall, dos cuartos para criados, con su servicio. La llave en los bajos. Informan: teléfono F-1649.
A2 14381 13-23 Ab.

CALLE Quinta entre Diez y Doce. Casas nuevas, baño completo, altos, cuatro habitaciones, $34. Bajos, tres habitaciones, $30. Llave: Quinta número 474, bajos. Teléfono F-5167.
A2 14846 15-25 Ab.

VEDADO. Calle Nueve número 7, entre K. y J. Se alquila casa sala, cuatro cuartos, comedor al fondo, baño intercalado, cocina gas, pantry, cuarto y servicio de criado, garage, cuarto de chofer, moderna, $75. Teléfono F-1183. Llave K. y 9, Bodega.
A2 14631 14-29 Ab.

CALLE A número 264 entre 27 y 29 altos, sala, comedor, cuatro habitaciones, garage, cuarto chauffeur. Informan 2 núm. 8, teléfono F-1173, la llave en la bodega.
A2 15670 21-26 Abril

A-3. Cerro y Palatino.

DOMINGUEZ 3
Se alquilan casa con portal, zaguán, sala, comedor, cocina y baño, cinco cuartos bajos y dos altos, con baño, $60. Teléfono U-1710 y F-1215.
A3 14484 13-13 May.

A 13, 14 y 16 PESOS, casitas alquílanse, sala, comedor, dos cuartos, cocina, gran patio, guaguas a la puerta. Moreno 59, Cerro. Llaves: Encargada.
A3 14570 14-24 Ab.

SE ALQUILA los modernos altos Calzada Cerro 713, esquina a La Rosa, $30. Tres cuartos, sala, saleta, baño intercalado. Informan: Corrales 30. Teléfono A-4429. Casitas, $22.
A3 14427 13-23 Ab.

CERRO 523, esquina de Tejas, casa reconstruida, altos y bajos, independientes, muchas habitaciones, dobles, cuatro baños, propia para establecimiento, numerosa familia, dos grandes patios cementados, garage. Vea dueño: M-2755.
A3 15305 18 29 Abril

CERRO alquilo más barato que nadie casas a todos precios son nuevas e independientes Primelles 81 entre Washington y Velarde informan en la bodega Marcio.
A3 15262 18-24 Abril.

LA ROSA núm. 14 A. casi esquina a Marianao, frente al paradero de Tulipán. Casa de construcción moderna compuesta de portal, sala, comedor, cuatro habitaciones, baño intercalado, cocina de gas, servicio de criados y patio. Módico alquiler. Informan teléfono I-4448.
A3 15311 18-23 Abril.

CERRO. Alquilo casa Salvador 19 y medio, entre Chaple y Moreno, sala, saleta, 3 cuartos, baño, a una cuadra del tranvía. Informan Omoa 20, A. señora Pilar.
A3 15459 20-28 Abril.

SE ALQUILAN los altos de Recreo 9, a tres cuadras de Palatino propio para matrimonio, con servicios independientes, y los bajos para establecimiento de cualquier índole. Informan en la bodega de enfrente.
A3 15421 20-24 Abril.

MONASTERIO 2 D, inmediata a la Calzada del Cerro moderna lujoso baño completo, sala, comedor, tres habitaciones. $35.

SANTA TERESA 2 C, pegada a la Calzada del Cerro, 2 habitaciones, sala y comedor, $23. Dr. Arturo Fernández. M-2602.
A3 15793 22-30 Abril

PRIMELLES 20, casa fresca a dos sala, comedor, tres grandes cuartos, cuadras tranvías bajos, portales, baño, cocina. Alquiler módico. Llave bodega, Telf. I-5057.
A3 15802 22-25 Abril

A-4. Marianao y sus Repartos.

SE ALQUILA el chalet "Villa Conchita" calle 3a. entre 6a y 8a. Reparto La Sierra, Jardín, portal, hall, cuatro habitaciones, baño intercalado, comedor, pantry, garage, dos cuartos y baño de criados. Patio de frutales. Precio razonable. Llave en 5a. y 6a. Informes Telf. M-1464.
A4 15695 21-25 Abril

SE ALQUILA, con o sin muebles, y en precio reducidísimo, el chalet situado en la Avenida Consulado número 5, entre 12 y 13, Reparto Almendares, con frente a dos calles, compuesto de sala, comedor, dos cuartos bajos y dos altos; dos baños, cuarto y servicio de criados: cocina, patio, jardín y garage. Espléndido para el verano. Para verla y tratar, llame al Teléfono FO-2571.
A4 15722 21—24 Ab.

EN MIRAMAR: $140. Estilo Colonial español. Tercera Avenida entre 29 y 22. Sala, con «fire-place», palm room, comedor, 2 lujosos baños, garage, cuartos criados. Jorge Govantes. San Juan de Dios 1. Teléfonos M-9595 A-5181.
A4 15727 21—1 My.

SE ALQUILA, Reparto La Sierra, calle 6 entre 3a. y 5a., chalet de dos plantas, cinco habitaciones, dos baños, saleta, en los altos: sala, saleta, comedor, baño, habitaciones criados, chauffeur, garage y jardín, 105 pesos, razón y llave. Teléfono FO-1542.
A4 14383 13-23 Ab.

MARIANAO. Se alquila la casa Avenida Nueve entre 6 y 7, reparto Buenavista, compuesto los bajos de portal, sala, comedor, pantry, cocina cuarto y servicio de criados. Los altos de cuatro cuartos y un baño, garage y cuarto para el chauffeur. Precio: 60 pesos. Informan: Bufete de Arellano. M-3936.
A4 14163 11-25 Ab.

REPARTO Almendares, frente Ursulinas, alquilo casitas independientes, completas, jardín, sala, cuarto, servicios y patio. Precios: de 7 a 17 pesos. Informes: Encargado. Calle 13 esquina a 2. M-2363.
A4 14910 16-30 Ab.

VERANEE EN CUBA
Nada más fresco que el Reparto "Miramar" se alquila casa espaciosa, elegante y completamente amueblada, rodeada de hermoso parque 2 esquina a 3a. Avenida. Telf. FO-1058.
A4 15078 17-24 Abril.

MIRAMAR, Avenida Mendoza entre 13 y 15, Magnífica residencia, seis habitaciones con sus closets y tres lujosos baños, garage doble: lavandería: tres cuartos criados y dos baños; etc. Verse todas horas.
A4 14377 13-28 Ab.

ALQUILERES

COLUMBIA. Se alquila el Chalet Villa Bel para asilo, legación o casa de huéspedes, 11 dormitorios, 2 cuartos, criados, garage con 3 cuartos. Grandes Terrazas y jardín con árboles frutales. Ave. de los Oficiales y 1a. Informan: FO-2980 A-2736.
A4 15218 18-23 Ab.

ESPLENDIDA residencia moderna, jardines y frutales, 7 habitaciones, 4 baños completos, sala, comedor, biblioteca, sala de billar, cuartos de criado y garage tres máquinas. Avenida Columbia y Concepción. (Buen Retiro). Informan en la misma de 3 a 7 p. m.
A4 14759 15 ab 23

CASA DE PORTAL, sala, comedor, tres cuartos, patio, etc., en la calle Tres Rosas número 26, Reparto Larrazabal, Marianao; próximo al Colegio de Belén. 18 pesos. Informes: teléfono A-6961.
A4 14961 16-26 Ab.

SE ALQUILA Núñez 19, esquina Miramar, cerca "La Tropical", Reparto Columbia, casa moderna, bien pintada, con portal, sala, tres habitaciones dormir, baño intercalado completo, comedor, cocina, agua abundante fría y caliente, patio amplio con entrada independiente, buenos colegios y fáciles comunicaciones. Alquiler módico. La llave en Miramar 105. Informes Prado 125, Telf. A-1556
A4 15507 20-27 Abril

SE ALQUILA por módica renta la hermosa quinta de recreo que se acaba de restaurar situada en la parte más alta de Marianao, barrio del Pocito, Calzada de Almendares esquina a Vista Hermosa o San Faustino. Consta de chalet de dos pisos, jardines, garage y traspatio. Las llaves están en los altos del garage e informa su dueño en la Habana, San Rafael No. 75.
A4 15493 20-24 Abril.

MARIANAO. Alquilo casa moderna, 25 pesos, portal, sala, comedor, 2 cuarto baño, Avenida 5a. entre 6 y 7, tranvía dos cuadras Playa Buenavista, Neptuno 42 Café Díaz. Teléfono M-4089.
A4 15067 17-25 Abril.

CERCA del paradero de Marianao a una cuadra de los carros de Zanja, calle de Santa Aurora casi esquina Almendares, alquilo casas chicas y departamentos independientes. Informan: A-5677.
A4 15233 18-28 Ab.

GENERAL LEE y Reina, Quemados Marianao, alquilo dos casas con cuatro cuartos altos, comedor, garage, etc. Planta baja, Acabada de construir. Informes: M-2383 y F-2124.
A4 15456 20-30 Abril.

A-5. J. del Monte y Víbora.

PAMPLONA 25 altos, 18 pesos, sala 2 cuartos, comedor y servicios. Llave: carbonería. Informes San Rafael y Espada. Telf. U-4592.
A5 15193 18-3 Mayo.

VEA los ventilados y cómodos altos de la Peluquería Sigler, Cortina 42 entre Santa Catalina y Milagros a media cuadra de la línea de Santos Suárez. Agua abundante y aire por todas partes. Veinticinco pesos.
A5 15080 17-27 Abril.

SE ALQUILA 27 pesos casa en Avenida Acosta y Cortina, con jardín, portal, sala, comedor, tres cuartos, baño moderno, calentador. Informa en la misma Sr. Valdés.
A5 15635 21-25 Abril

COCOS entre San Benigno y Flores, Jesús del Monte, se alquilan altos, portal, sala, comedor, tres habitaciones y servicios. $35.00 La llave en los bajos. Informes: M-7945.
A5 15567 21-6 Mayo.

ALQUILO casita moderna propia para matrimonio, muy ventilada, con sala, cuarto, cocina, patio, servicios sanitarios, luz y azotea, muy barata. Informan calle Lacret letra I. entre Cortina y Fuguerosa.
A5 15561 21 1 Mayo.

EN $17 se alquila casa interior, moderna, de mamposteria, sala, dos cuartos, comedor, cocina, lavadero, servicio, patio y luz, todo independiente, Pocito 41 entre San Lázaro y San Anastasio, Víbora.
A5 15575 21-23 Ab.

ALQUILO casa madera en Concejal Velga núm. 16 entre Lacret y Luis Estévez, compuesta de jardín sala, saleta, cuartro cuartos, baño, cocina, patio y traspatio en $16 00. Informan Obispo esq. a San Ignacio. Teléfono A-8065. La llave en la bodega.
A5 15648 21-24 Abril

SE ALQUILA en Pocito y 14 Reparto Lawton una casita compuesta de sala cuarto, cocina baño. y patio. Las llaves el lado. Informan F-6094.
A5 15649 21-26 Abril

O-FARRIL 51 se alquila vivienda, tres cuadras calzada, jardín, portal, sala, saleta, tres habitaciones baño completo, cocina, acabada pintar. Informes, Cuevas, Gran Hotel, M-9896.
A5 15320 18 ab 26

SE ALQUILA. Hermosa residencia en la Loma del Mazo, chalet Vista Hermosa, situado en la calle de Luz Caballero entre Carmen y Patrocinio, dos plantas con hermosas habitaciones y baños modernos, terraza con la mejor vista panorámica de la Habana, jardines y terraza artística, agua en abundancia, calentador para todo el servicio de la casa, garage para dos máquinas, cerca de los Colegios Lourdes y Maristas, se da contrato. Precio de situación. Informes en la misma. Teléfono I-1048. Puede verse de 2 a 5 p. m.
A5 J. I. R. Ind.

SE ALQUILA en la Víbora calle de San Francisco 376, entre 10 y 11, una casa moderna, tiene sala, saleta, tres habitaciones, comedor al fondo, baño intercalado, portal, patio y traspatio, con entrada independiente y servicio para criados. Precio: 30 pesos. La llave en la bodega. Informan Cárdenas 62, altos. Teléfono A-3269.
A5 15410 19-25 Ab.

CORREA NUM. 5
A una cuadra de la calzada. Fresca, cómoda y moderna casa, compuesta de sala, saleta, cuatro habitaciones, comedor, baño intercalado completo, cocina y servicios de criados. Alquiler $30.00 Informes Teléfs. A-9738 y F-3365. La llave el encargado. Departamento D. bajos (interiores)
A5 15474 20-30 Abril

VIBORA. Alquilo chalet Gertrudis 29 esquina a Segunda. Sala, saleta, 5 cuartos, comedor, hall, garage, agua abundante, llave al lado. Más informes, A-5418.
A5 13763 8 ab 23

ALQUILO calle Armas entre San Francisco y Milagros, casa compuesta de sala, saleta, dos cuartos, comedor, baño intercalado completo y cocina. Informa: Luis González, Teléfono U-1157.
A5 15591 21-27 Abril

ALEJANDRO Ramírez 4. entre Calzada Jesús del Monte y Omoa frente al costado Quinta Dependientes. Alquilo modernas casas interiores independientes con luz desde $15.00 sala, dos cuartos, baño, cocina, patio. Llaves: Encargado la misma. Informes M-1241.
A5 15442 20-27 Abril

ALQUILO altos en Concepción y Novena, sala, comedor, dos habitaciones, servicios completos, agua abundante y espléndida terraza. Informan A-6590.
A5 15563 21-29 Abril

VIBORA en 37 pesos, alquilo una casa Santa Catalina 79, entre San Lázaro y San Anastasio; sala, recibidor, tres cuartos, baños, comedor, cocina, patio, traspatio, con árboles frutales. Llave bodega esquina San Anastasio, Telf. FO-1472.
A5 15773 22-27 Abril

SE ALQUILA una casa portal, sala, tres cuartos, 18 pesos, Colina 43, entre Reye y Benavides, cuatro cuadras de la Calzada Jesús del Monte.
A5 15821 22-25 Abril

A-6. Concha y Luyanó.

ALQUILO: Calzada Luyanó 134, casas completas a 14 y 15 pesos, con luz, nuevas. Tamarindo 20, altos, en 35 pesos, y Tamarindo 70, altos, con 6 habitaciones, en 45 pesos. Todas, vista a la calle.
A6 15036 16—28 Ab.

SE ALQUILAN los altos de Rodríguez 120 (Luyanó) en $20. Informan en los bajos. Teléfono A-2025.
A6 15745 21—24 Ab.

ALQUILERES

ALQUILO Arango 49, dos cuadras Concha, habitaciones, 6 y 7 pesos; accesorias 13 pesos, muy ventiladas; limpieza y orden. Informa: Encargado.
A6 14898 16-26 Ab.

ALQUILO Pedro Pernas 75 entre Pruna y Rosa Enrique, casa con portal, sala, trse habitaciones, baño intercalado completo, comedor, cocina, patio.
A6 15844 22-28 Abril

GUASABACOA 26 ESQ. HERRERA
sala, saleta, 4 cuartos, buenos servicios, agua abundante, precio situación. Informa: Sr. Pasarón, San Rafael 39 altos.
A6 15246 18-23 Abril.

SE ALQUILA en la calle Velázquez casi esquina a Concha, una casa, sala, comedor, tres cuartos, cocina y baño. Informes: Luis González. Teléfono U-1157.
A6 15589 21-27 Abril

A-7. Sto. Suárez y Mendoza.

AVENIDA Serrano 41, altos y bajos, entre Enamorados y Santos Suárez; espléndidas casas nuevas, brisa y sombra, para larga familia. Alquileres muy módicos. Llaves Bodega. Informes: teléfono A-1051.
A7 13737 8-23 Ab.

SE ALQUILAN
Las frescas, cómodas y modernas casas San Bernardino 32 y 34 altos, entre Paz y San Julio, acabadas de pintar, compuestas de terraza, sala, saleta, tres habitaciones, baño intercalado completo con agua fría y caliente, cocina, servicios de criados, etc. Alquiler $30.00. La llave al lado. Informes A-9738 y F-3365.
A7 15098 17-23 Abril.

SANTOS SUAREZ, alquilo, San Benigno 29 B, moderna casa con sala, tres cuartos, comedor, baño intercalado, servicio de criados, aparte patio y traspatio, cocina moderna. La llave al lado. El dueño Monte 98, esquina a Anton Recio. Precio de situación.
A7 15131 17-26 Ab.

ALQUILA altos tres cuartos, sala, comedor grande, buen baño, cocina, parte alta, fresca, saludable, una cuadra tranvias. Goicuria esquina Luis Estévez. (Villa Lourdes)
A7 15621 21-26 Abril

ALQUILO dos casitas, Serrano y San Bernardino, dos cuadras del tranvía y 1 de las guaguas, compuesta portal, sala, cuarto, comedor, cocina y gran patio. Informan en la bodega.
A7 15573 21-29 Abril

SE ALQUILA en $45, la casa Zapotes entre San Benigno y Flores, cinco cuartos y garage. Telf: A-1047 y F-2153.
A7 15668 21-24 Abril

SAN INDALECIO 42-B, entre San Bernardino y Santa Irene; casa nueva, brisa y sombra, 3 habitaciones y demás comodidades modernas. La llave al lado. Informan: teléfono A-1051.
A7 15702 21-1 May.

ALQUILO la casa Santa Irene 52 altos terraza, sala, dos cuartos, cocina, baño completo, entre San Benigno y Flores. Llave en la Lechería. Informan Luyanó 70, carnicería.
A7 15718 21-29 Abril

SE ALQUILAN unos altos, en el mejor lugar de Santos Suárez, Libertad y Juan Delgado, sala, comedor, dos cuartos, baño completo. Precio: $20.00. Informan U-6349
A7 15692 21-29 Abril.

SE ALQUILAN muy baratos los modernos altos de San Bernardino 35, a media cuadra del tranvía, compuestos de portal, sala, recibidor, comedor, tres habitaciones, baño intercalado, servicio de criados, garage, agua fría y caliente. La llave en los bajos. Informan Teléfono A-2873.
A7 15746 21—24 Ab.

ALQUILO casita recién construida, de sala, cuarto, baño intercalado, cocina y patio, a una cuadra de Toyo. Dolores núm. 21 entre San Leonardo y Enamorados, precio $18.00.
A7 15694 21-24 Abril

A-10. A. Apolo y Calabazar.

SE ALQUILA en lo más alto y fresco de Arroyo Naranjo bonita quinta, todas comodidades, 600 metros, parque y árboles frutales. Módico, teléfono F-1803.
A10 15855 22-25 Abril.

A-12 Solicitud de Alquileres

SE DESEA ALQUILAR
Una casa moderna, de una sola planta, que tenga: sala, saleta, seis cuartos, dos baños, comedor, cuartos y servcio de criados y garage para dos máquinas. Ha de ser en el Vedado y se prefiere si está cerca de La Salle. Informes: F-5528.
A12 15762 21—24 Ab.

B-1. Casas-Apartamentos.

$14.00, $15.00, $17.00. Nuevos apartamentos interiores. Dos habitaciones, cocina, baño, luz. Agua abundante. Entre dos líneas tranvías. Vigía y Fernandina.
B1 14565 14-4 May.

MODERNOS APARTAMENTOS
Véalos y compare, muy frescos, económicos, excelente situación y preciosa vista al mar, dos, tres y cuatro habitaciones, sala, baño, etc. También amueblados. Edificios Echeverría. Informes: F-1664, F-5075, M-2387.
B1 14820 15-30 Ab.

K. ESQUINA 21, entrada Vedado. Edificio nuevo, apartamentos, alquílanse, sala, comedor, dos dormitorios, baño lujoso intercalado, etc. Hay amueblados. Avelino.
B1 14640 14-29 Ab.

EDIFICIO «AGUIAR». Industria 72 y medio, amplios apartamentos de dos habitaciones y baño completo, luz, limpieza, teléfono, agua caliente y ascensor, día y noche, moralidad y módicos precios.
B1 13633 8-3 May.

RAYO Y ESTRELLA
Departamentos nuevos todos exteriores. Tiene sala, dos habitaciones, comedor, cocina con calentador y servicios: esquina fraile; teléfono A-2746
B1 33721 8-23 Ab.

APARTAMENTOS
Desde $27
Edificio Balaguer
Animas número 1, entre Zulueta y Monserrate.

Palacio Díaz Blanco
Belascoaín 120 entre Clavel y Antonio Díaz.

CONSERJE Y SERVICIO ESMERADO EN AMBOS EDIFICIOS

THE TRUST COMPANY OF CUBA
Informes en el
Departamento de Bienes
Obispo 53. M-6917.
B1 15602 21-26 Abril

THE PINES
Calle L esquina 11, Vedado. Teléfono F-5634. Apartamentos de lujo. Precios de verano. Con o sin muebles. Incluso cocinas con gas, baño, privado, servicio completo.
B1 14904 16-26 Ab.

APARTAMENTOS: Paula 12, modernas casitas; sala, comedor, dos cuartos, baño completo de lujo y cocina de gas. Informan: Teléf. M-1030.
B1 14606 14-29 Ab.

8 Y 19, VEDADO, F-6635
Precios de Verano. Apartamentos de lujo, con luz, frigidaire, teléfono, agua caliente, garage, radio y restaurant.
B1 14653 1-1 May.

SE ALQUILAN apartamentos Velasco 5 entre Habana y Compostela, una cuadra de los muelles a 15 pesos con todo el servicio.
B1 15201 18-23 Ab.

LUJOSOS apartamentos, cuartos, precioso baño intercalado, sala decorada, dos balcones a la calle, comedor fresco, bonita terraza, cocina calentadores, baño criados. Edificio Padrón, Neptuno 251 entre Aramburo y Hospital. Telfs. U-5158, U-1505.
B1 15224 18 ab 24

ALQUILERES

LENS COURT. 6 esquina a 11. Vedado. F-6141. Departamentos con o sin muebles. Excelente comida a precio bajo su costo. El edificio no especula con la cocina. Storage.
B1 15399 19-24 Ab.

SAN LAZARO 200 y Malecón 62. Se alquilan apartamentos y habitaciones con luz y agua corriente. Precios de situación. Informa, encargada. Teléfonos A-6189. M-2863.
B1 15458 20-30 Abril.

EDIFICIO de cinco plantas, 12 y 23. Vedado. Alquilo modernos, lujosos apartamentos con luz, balcón a la calle, elevador, desde $18.00. Llaves Encargado, Apartamento I. Informes: M-1241.
B1 15440 20-27 Abril

SAN IGNACIO NUM. 25
Modernos y cómodos departamentos para familias muy amplios y ventilados, con luz eléctrica, desde $7.00. Informes el encargado, Telf. A-9738 y F-3365.
B1 15473 20-30 Abril

$23 A $32 Apartamentos modernos; sala, cuarto; comedor; baño completo; calentador; cocina de gas; edificio estilo español; San Lázaro entre Hospital y Espada. La Botica informa.
B1 15582 21-1 Mayo.

APARTAMENTO en casa nueva, se alquilan con vista a la calle, sala, dos cuartos, cocina, baño completo. Maloja 87 entre San Nicolás y Manrique $30.
B1 15640 21-25 Abril

B2. Locales y Naves.

$30 BARATILLO número 6, nave con más de 200 metros, mucho puntal, puertas metálicas, propio para almacén, depósito o industria pequeña. Llave en los altos. Informan teléfono X-3774.
B2 15482 20-28 Abril.

MURALLA 26, se alquila para almacén o comercio. Informan y llave en Lamparilla núm. 9. Teléf. A-2950.
B2 13321 9-9 May.

FACTORIA 36, bajos, se alquila amplio local propio para establecimiento, precio reducido. Informan: Suspiro 4. altos.
B2 13647 3-5 May.

ALQUILO en lo más céntrico de la Habana, hermoso local. Virtudes esquina a Escobar, propio para botica, café, lechería o fonda. Informan en Virtudes y Gervasio, bodega.
B2 14165 11-11 May.

SE ALQUILA para almacén, depósito o industria la casa Concordia 22, tiene 14 metros de ancho por cuarenta de fondo. En los altos la llave. Teléfono A-4172.
B2 15092 17-25 Abril.

SE ALQUILA una casa en el Cerro, para establecimiento, muy barata: calle Colón y Daoiz, esquina. Su dueño vive Reparto Santa Amalia, calle Gonzalo letra F entre Arnao y Rivera.
B2 13685 8-23 Ab.

LOCAL con armatostes, pesas, molino, vidrieras etc. listo para bodega, se alquila la esquina de Fresneda y Millar, Regla; todo $25 al mes. Llaves enfrente, Pepe García; dueño señor Caballero. Neptuno y Lucena.
B2 15230 18-25 Ab.

JUSTIZ NUM. UNO
casa de tres plantas con 100 metros cada planta, elvador, monta cargo, propio para almacén o industria. Se admiten proposiciones. Informan: teléfono F-2134.
B2 15368 19-25 Abril.

OFICIOS No. 90 BAJOS
Se alquila, hermoso local, con doscientos metros cuadrados, pegado al edificio de la Embajada y Consulado de España. Informan al lado, almacén de M. Muñoz y Co. Teléf A-1474.
B2 14752 15-30 Ab.

LOCALES PARA INDUSTRIAS. Con chucho de Ferrocarril se alquilan en ventajosas condiciones de la capacidad que se desee. Informa "La Vinatera" Arbol Seco y Peñalver.
B2 14966 16-23 Ab.

O-REILLY 60, se alquila para comercio, entre Habana y Compostela, precio moderado. Llaves en el número 35. Informes, Cuevas Gran Hotel, M-9896.
B2 15321 18 ab 26

OBISPO 59, esquina Aguiar, se alquila gran edificio donde estuvo café Europa gran local, bajos y altos, para oficinas, parte ocupada. Informes. Cuevas, Gran Hotel, M-9896.
B2 15319 18 ab 26

SE ALQUILA en Neptuno y Lucena, a una cuadra de Belascoaín, todo o en parte, un gran local de nueva construcción, propio para comercio o industria. Informan. Aramburo 8-10. Telf. U-4822.
B2 15169 17 ab 23

SE ALQUILA Trocadero esq. a San Nicolás, local propio para establecimiento. Informan en Cuba 49, N. de Cárdenas. Teléf. M-8413. (de 10 a 12)
B2 14489 13-28 Ab.

SE ALQUILA esquina Palatino número 5 para barra, o bodega, alquiler módico, contrato. Llave carnicería. Informes San Rafael y Espada, teléfono U-4592.
B2 15195 18-3 Mayo.

ESQUINA Sitios y Subirana, para puesto, lechería o carnicería, alquiler módico, contrato. Llave bodega. Informes San Rafael y Espada, teléfono U-4592.
B2 15194 18-3 Mayo.

LOCAL barato, Calzada, mucho tráfico, propio venta gasolina ferretería, con contrato. Salvador y Bella Vista, bodega. Informan todas horas.
B2 15660 21-26 Abril

SE ALQUILA una hermosa nave de 2.80 metros sin columnas al centro, Damas 72, una cuadra de los muelles de San José, Telf: M-4802
B2 15585 21-25 Abril

SE ALQUILA un local de 100 metros cuadrados con dos puertas a la calle. Informan en la Librería La Burgalesa; Monte esquina a Cienfuegos.
B2 15680 21-26 Abril

SE ALQUILA una Concepción de la Valla 2 esquina a Campanario local para comercio o industria. Informa: Luis González. U-1157.
B2 15587 21-27 Abril

SE ALQUILA una nave del terreno en el Reparto Kohly, calle 26: pregunten en la bodega, la nave del señor Lozano. Dueña: F-1439.
B2 15674 21-28 Abril

SE ALQUILA en la calle Reyes entre Mangos y Remedios, un local propio para industria. Tiene 400 metros de patio. Precio de situación. Informa: Luis González. U-1157.
B2 15593 21-27 Abril

SE ALQUILA magnífico local, claro propio para cualquier clase de establecimiento, situado en la parte comercial más céntrica de la ciudad, en Amargura 51 entre Compostela y Aguacate. Informan en Compostela 50. Telf. A-7769 y U-2143.
B2 15767 22-30 Abril

SE ALQUILA un local propio para oficinas, bilares, dar comidas, en Aguiar 84 bajos, informan en el mismo a todas horas. Telf. M-5360.
B2 15808 22-2 Mayo

SE ALQUILA en Desagüe casi esquina a Infanta, un local propio para industria, Informa: Luis González. U-1157.
B2 15590 21-27 Abril

ALCANTARILLA 36
Se alquila con armotostes y vidriera y cuatro habitaciones interi

SE OFRECEN

POSEYENDO magníficas recomendaciones desea encontrar trabajo en casa fina, para criada de cuartos o comedor, una joven española. Informan Carmen 4 altos, Víbora, teléfono X-3075.
O1 15566 21-24 Abril

SE OFRECE joven español acostumbrado en todo servicio fino, de criado, también entiende de jardín, es formal y sabe trabajar, tiene buenas referencias de buenas casas, teléfono F-5884.
O1 15501 20-23 Abril.

JOVEN española acostumbrada en todo servicio de criada, se ofrece para cuartos o de manos, lava y plancha ropa fina de señora, sabe trabajar, es formal y educada, tiene buenas referencias de donde trabajó, teléfono F-5884.
O1 15500 20-24 Abril.

SE OFRECE un buen criado de manos español, de servicio fino, de comedor y ayuda de cámara, con buenas referencias de casas donde ha trabajado. Informan: Telf. A-3091.
O1 15849 22-25 Abril

DESEA colocarse una española de mediana edad, para limpiar y cocinar, es seria y trabajadora, tiene referencias, Telf. U-1242.
O1 15848 22-24 Abril

DESEA colocarse una española criada de manos o de cuartos no le importa salir para las afueras, es humilde y trabajadora, tiene referencias, Tlf. A-5896. Perseverancia 20.
O1 15847 22-24 Abril

CRIADO español de 35 años, se ofrece para limpiar por horas, sabe fregar máquinas, tiene referencias. Estrella 55, Telf. A-2045.
O1 15851 22-24 Abril

DESEA colocarse una joven española buena criada de manos, o para manejadora o cuartos; tiene referencias de buenas casas. Telf. A-4792.
O1 15838 22-24 Abril

SE DESEA colocar una muchacha española, recién llegada, para criada de manos o manejadora, o para un matrimonio solo. Telf. I-7656.
O1 15841 22-25 Abril

DESEA colocarse una muchacha española para criada de cuartos o de manos. No le importa cocinar siendo corta familia. Teléfono M-2313.
O1 15755 21—23 Ab.

SE OFRECE un buen criado español, competente y fino, plancha ropa caballero, buenas referencias, teléfono F-1925.
O1 15654 21-23 Abril

SE OFRECE una joven española para cuartos o comedor, sabe coser y servir mesa, quiere casa de moralidad y corta familia, es formal, aseada, buena presencia, y de toda confianza, puede dar referencias de casas conocidas que trabajó, tiene familia que la represente, la recomienda la casa de Imágenes La Caridad Salud 35, Telf. A-6637.
O1 15663 21-23 Abril

DESEA colocarse una joven española de criada de manos o manejadora, sabe cumplir con su obligación y tiene quien la represente. FO-2672.
O1 15565 21-24 Abril

SEÑORA española desea colocarse para criada de manos o de cuarto, teléfono M-3637.
O1 15576 21-23 Abril

DESEA colocarse una joven española de criada de mano para limpiar cuartos, comedor, es fina y trabajadora, tiene referencias de donde trabajó, Telf. U-5930.
O1 15710 21-24 Abril

SE DESEA colocar una muchacha de criada de manos, o para cocinar, tiene referencias. I-5027
O1 15687 21-24 Abril

SE OFRECE un joven japonés de criado de manos o de jardines, y hombre formal, sabe hablar bien castellano, tiene buenas referencias. Informan Telf. M-8153.
O1 15701 21-23 Abril

DESEA colocar una joven española para criada de manos. Tiene buenas referencias y buenas referencias. Teléfono A-2052.
O1 15719 21—23 Ab.

DESEA colocarse de criada de manos, para cuartos, española mediana edad. Tene referencias. Informan: Teléfono M-4015.
O1 15723 21—23 Ab

UN JOVEN español, buen criado de manos desea colocarse; está acostumbrado a trabajar en casas finas: sirve a la rusa y tiene buenas referencias. Informan: U-5902.
O1 15738 21—23 Ab.

SE OFRECE buen criado práctico en todo servicio fina, con referencias de familias distinguidas; hace toda clase de cocktails. Sabe planchar Informan: Teléfono A-2834.
O1 15741 21—23 Ab.

JOVEN ESPAÑOLA desea colocarse de criada de cuartos o manos Sabe coser. Tiene referencias. Teléfono M-3064.
O1 15743 21—23 Ab.

SE OFRECE joven española para cuartos o comedor, no le importa ayudar con los niños. Tiene referencias. Informan: Teléfono A-7945.
O1 15751 21—24 Ab.

CRIADO de mano, joven, español, desea colocarse en casa particular. Tiene buenas referencias donde trabajó. Es muy práctico en el servicio de mesa a la rusa. M-8163.
O1 15754 21—23 Ab.

DESEA colocarse una señora española para todo los quehaceres de una casa trabaja en la cocina, sale a los repartos o manejadora, tiene referencias. I-1974.
O1 15766 22-24 Abril

DESEA colocarse joven española para criada de manos, o manejadora, lo mismo en la Habana que las afueras, sabe leer y escribir. M-2464.
O1 15812 22-24 Abril

SE DESEA colocar una joven española en casa de moralidad de criada de manos o de cuartos, sabe coser tiene buenas referencias. A-5873.
O1 15496 22-23 Abril.

SE COLOCA joven española de criada de manos o manejar un niño Tiene referencias. Informan: I-4865.
O1 15724 21—23 Ab.

CAMBIO chalet Vedado. Dos plantas independientes; renta $300, por casa de menos valor en la Habana, Repartos o finca rústica. También compro casa Vedado hasta $40.000, doy en pago casa libre de gravamen y $10.000 en efectivo. Cambio chalet esquina por casa una planta. Jorge Govantes, San Juan de Dios número 1. M-9595 A-5181.
C1 15726 21—1 My.

JOVEN JAPONES

desea colocarse el criado que tiene buena referencia para casa particular. Telf. I-6245.
O1 15449 20-24 Abril.

UNA ESPAÑOLA desea colocarse de criada. Sabe lavar y planchar ropa de señora. Sabe repasar y coser a máquina. Entiende algo de cocina. No importa ir al campo. Informan Teléfono A-5439.
O1 15757 21—23 Ab.

O-2. Cocineras y Cocineros.

GOOD Cook colored man seek work with americans or cubans know his work. Telf. FO-2644.
O2 15627 22-25 Abril

SE DESEA colocar una peninsular para cocinar o criada de cuartos, sabe cumplir con su obligación y tiene quien la recomiende, Telf. F-3106. Línea 60 Apartamento 20.
O2 15511 20 23 Abril

DESEA colocarse una señora española de mediana edad de cocinera, sabe repostería es honrada y trabajadora, sabe bien su obligación, tiene buenas referencias; duerme en la colocación. Informes: Sol 13 teléfono M-5512.
O2 15513 20-23 Abril

SE DESEA colocar asiático de cocinero; cocina española, francesa y criolla. Informes Zanja 47 (café) teléfono U-9748. Pregunte por José Chan.
O2 15521 20-26 Ab.

SE OFRECE muy superior cocinera cubana de color, repostera, lo mismo trabaja en repartos; otro cocinar y limpiar o criada, ambas tienen buenas referencias, Telf. M-7122
O2 15625 21-23 Abril

UN CHINO cocinero repostero, desea colocarse para casa particular, cocina muy bien a la criolla española, francesa, sabe cumplir con su obligación, tiene buenas referencias. Informa Telf. M-4375, preguntar por Alfredo Chio.
O2 15628 21-25 Abril

DESEA colocarse una señora de moralidad, para cocinar o limpiar, tiene referencias, Telf. A-0666.
O2 15624 21-25 Abril

SE OFRECE una señora de color, para cocinar solamente no duerme en la colocación y no hace plaza, teléfono A-1967.
O2 15580 21-23 Abril

SE OFRECEN

SE DESEA colocar una señora de mediana edad de cocinera o lavandera, tiene buenas recomendaciones, llamen FO-2702.
O2 15478 20 23 Abril.

SE DESEA colocar una señora de mediana edad española, para cocinar y ayudar a la limpieza siendo corta familia, tiene referencias, teléfono A-3107.
O2 15431 20—24 Ab.

COCINERO Repostero asiático cocina, práctico criolla española y sabe varios platos especialmente desea colocarse particular o comercio. Informarán teléfono M-9400.
O2 15853 22-25 Abril

SE DESEA colocar señora peninsular para cocinar o para todo, corta familia. Informan Serrano 21, teléfono I-7538.
O2 15647 21-23 Abril

UN ASIATICO cocinero se desea colocar en casa particular o comercio, cocina española y criolla, repostero, con buenas referencias. Informan: Telf: A-8732.
O2 15641 21-24 Abril

DESEA colocarse cocinero asiático, joven, experto en toda clase de cocina y repostería, limpio, económico, y con recomendación de casas conocidas. Telf. A-4792.
O2 15840 22-24 Abril

REPOSTERO, se ofrece como ayudante cocina o chauffeur, tengo título, haciéndome cargo de la repostería y pastelería, español joven, muy buenas referencias. M-4641.
O2 15645 21-23 Abril

EXCLUSIVAMENTE para cocinar desea colocarse una morenita joven con una buena familia, dentro o fuera de la Habana, formal y con referencia, sueldo 14 pesos. Informan: M-5393.
O2 15619 21-23 Abril

SE OFRECE joven española para cocinar y limpiar, siendo corta familia, es formal y trabajadora, sabe cumplir con su deber. Informan por teléfono F-2820.
O2 15708 21-23 Abril

SE DESEAN colocar dos muchachas españolas para cocinar y limpiar desean casa de moralidad. Informan Telf. M-4536.
O2 15713 21-23 Abril.

DOS JOVENES españoles desean colocarse uno para ayudante de cocina y limpieza y el otro para ayudante de chauffeur y limpieza; tiene buenas referencias. Informes I-2256.
O2 15714 21-24 Abril

SE DESEA colocar una cocinera de mediana edad española en casa particular o comercio, sabe toda clase de hacer dulce. Informa Telf F-1538, tiene referencias.
O2 15715 21-23 Abril.

DESEA colocarse una joven española de cocinera y limpiar o criada de manos, tiene buenas referencias, teléfono M-5569.
O2 15716 21-23 Abril

DESEA colocarse una buena cocinera, entiende de repostería, lo mismo de lo que le pida, tiene referencias de las casas. Informan en el teléfono F-3437.
O2 15622 21-23 Abril

SE DESEA colocar dos muchachas españolas, para cocinar y limpiar en casa de corta familia, tiene buenas referencias, Telf. M-5061.
O2 15612 21-23 Abril

SEÑORA de regular edad desea colocarse para cocinar a la española y criolla. Sabe su obligación No repara en sueldo si es buena familia. Tiene referencias de donde trabajó. M-8817.
O2 15756 21—24 Ab.

OFRECESE superior cocinera y fina repostera española. Conocedora de alta cocina. Duerme en la colocación. Inmejorables referencias. No llame menos de treinta pesos en adelante. A-9577.
O2 15759 21—23 Ab.

QUIERE colocarse muchacha española para cocinar y limpiar siendo corta familia y lo mismo para cuartos, sabe bien de cocina, siendo formal y trabajadora, Telf. I-7232.
O2 15646 21-24 Abril

SE DESEA colocar una señora de mediana edad, para cocinar y limpiar tiene buenas referencias, Telf. M-4753.
O2 15571 21-22 Abril

DESEA colocarse una cocinera que sabe desempeñar su oficio. Tiene referencias y también no le importa ayudar a los quehaceres de la casa. Teléfono M-5529.
O2 15732 21—23 Ab.

DESEA COLOCARSE una muchacha española para cocinar y limpiar, o de manejadora. Tiene buenas referencias de la casa que ha trabajado. Informan: Teléfono M-4494.
O2 15698 21—24 Ab.

DESEA colocarse una muchacha española para cocinar o para cocinar y limpiar. Sabe cumplir bien su obligación. Teléfono F-3849.
O2 15739 21—23 Ab.

SE DESEA colocar una muchacha española para limpiar y cocinar en casa de corta familia, no tiene pretensiones. Telf. U-7342.
O2 15791 22-25 Abril

SE DESEA colocar señora española, de cocinera, con buenas recomendaciones de las casas que ha trabajado, prefiere la Habana, duerme en la colocación. Informan M-5321.
O2 15786 22-26 Abril

UNA BUENA cocinera parda, de mediana edad, fuerte y saludable, desea colocarse, sabe de todo, tiene buenas referencias. Telf. F-4186.
O2 15584 21-23 Abril.

SE DESEA colocar una española para cocinar y limpiar, siendo matrimonio solo o corta familia, cocina criolla y española, tiene referencias, Telf: A-7543.
O2 15686 21-23 Abril

DESEA colocarse un joven asiático, de cocinero y repostero, sabe cocinar a la criolla, española y americana, tiene muy buenas referencias. Informan San Nicolás 77 altos, teléfono M-5236, por New Lee.
O2 15664 21-24 Abril

COCINERO español se ofrece para casa particular o comercio, sabe las tres cocinas, y práctico en repostería, y es hombre solo y sale al campo y no tiene pretensiones, teléfono M-5298.
O2 15804 22-24 Abril

JOVEN chino cocinero, repostero, desea colocarse en casa particular, cocina criolla, española, trabajo muy práctico, tiene buenas referencias. Informa Telf. A-4324.
O2 15805 22-24 Abril

O-3. Manejadoras.

DESEA colocarse una señora española, de manejadora o criada de cuartos; sabe zurcir y entiende algo de cocina, no le importa en hotel, tiene buenas referencias, llamar al teléfono A-8639.
O3 15697 21-26 Abril

MANEJADORA desea cuidar recién nacido, esterilizar leche si es grandecita, sabe cocinar los planes de comida que le pone, referencias, lava ropa fina, de $20 a $25. F-5555.
O3 15789 22-24 Abril

O-6. Choferes.

CHAUFFEUR español con buenas referencias y pocas pretenciones desea colocarse en casa particular. Teléfono I-7620.
O6 15200 18-23 Ab.

CHAUFFEUR mecánico español, con diez años de práctica, experto en manejo y mecánica de cualquier máquina, se ofrece a casa particular o comercio, tiene inmejorables referencias. Informan Telf. M-5550
O6 15468-69 20-23 Abril.

CHOFER español, joven, soltero, competente en cualquier marca, con buenas referencias y módicas pretensiones, ofrécese para cualquier punto. Teléfono F-3208.
O6 15520 20-23 Abril

DESEA colocarse un chauffeur de color; en casa particular, tiene buenas recomendaciones y 14 años experiencia. Informan Tel. U-5222.
O6 15570 21-24 Abril

CHAUFFEUR español, soltero con larga experiencia en toda clase de máquinas y mecánica, se ofrece para casa particular, con inmejorables referencias y sin pretensiones, teléfono F-2135.
O6 15554 21-24 Abril

UN JOVEN español desea colocarse de chofer particular o casa de comercio. Tiene referencias y varios años de práctica. Pregunten por Eugenio. Teléfono F-2671 F-6265.
O6 15730 21—23 Ab.

SE OFRECE chauffeur español experto en toda clase de máquinas y mecánica, modestas pretensiones, tiene referencias de casas particulares conocidas, Telf. A-4792.
O6 15839 22-24 Abril

SE OFRECEN

UN JOVEN desea colocarse de chauffeur de casa particular o de comercio, con muchos años de práctica, conoce bien el Reparto, tiene buenas referencias de todas las casas que ha trabajado y también sabe de jardinero. Informan en el Telf. F-6257, preguntar por Santiago.
O6 15479 20-22 Abril.

O-7 Costureras, Modistas y Sombrereras

SE OFRECE costurera, coser, bordar, no importa hacer algo de limpieza, Telf. XO-1259.
O7 15769 22-25 Abril

DESEA colocarse una modista en casa particular o taller, corta por figurín. Campanario 77, teléfono A-5561
O7 15049 22-25 Abril

O 10. Oficinistas.

TENEDOR de libros. Se ofrece para toda clase de trabajos de escritorio, cobrador, etc. Inmejorables referencias. Teléfono A-5752.
O10 14771 15-26 Ab.

TENEDOR DE LIBROS. Fijo o por horas, se ofrece a fábrica o almacén, experto contador, alta práctica, buen calculista, conocimiento inglés, superiores referencias. A-9621.
O10 15061 17-25 Abril.

JOVEN Mecanógrafo con amplios conocimientos de Aritmética, buen calculista, experiencia de oficina y buenas referencias ,solicita trabajo en oficina o casa de comercio. Teléfono I-3276, preguntar por Llorente.
O10 15691 21-24 Abril

O-12. Ofertas Varias.

FARMACEUTICO. Solicita regencia. Informa: B. Martínez, Cárdenas esquina a Gloria, (Botica).
O12 14895 16-23 Ab.

SEÑORA profesional, española, desea ayudar enfermos o niños, entiende todo el quehacer de corta familia, va al extranjero, más informes. Teléfono U-7011.
O12 15604 21-23 Abril

SE OFRECE joven español, para camarero, o criado, entiende de jardín, Telf. A-7740, preguntar por Rodríguez.
O12 15657 21-23 Abril

SEÑORA sola, acostumbrada a viajar desearía embarcar rumbo a España al servicio de familia para el cuidado de niños o persona enferma. Tiene buenas referencias. F-5113.
O12 15705 21-24 Abril

REGENCIA. Un farmacéutico, con más de treinta años de ejercicio, desea hallar una regencia, en esta capital o en el interior, bien sea activa o pasiva. Dirigirse FO-7055.
O12 15778 22-27 Abril

AGENCIAS DE COLOCACIONES

LA MATANCERA

A-7740. Sirve rápidamente cocineras, criadas, toda clase de servidumbre y empleados de ambos sexos con referencias. Calle Sol 103 servicio permanente a todas horas
X 12845 2 may 2

M-5241, «LA MILAGROSA». A-8066. La Agencia que sirve lo más distinguido de Cuba por tener su personal escogido con referencias.
X 13974 10-11 May.

AGENCIA Aladia ofrece toda clase de criados de ambos sexos, todo nuestro personal es seleccionado y recomendado, servicio inmediato, Luz 83, Telf. A-5554.
X. 15823 22-25 Abril

SE COMPRAN

C-1. Casas.

COMPRO

en el Vedado, Alturas del Río Almendares, La Sierra o Víbora, una casa con garage, y que no exceda de $12,000 y que tenga 5 cuartos. No corredores. Informan: Apartado 491 Habana.
C1 15233 18-24 Ab.

COMPRA O HIPOTECA

Compro casas chicas y medianas. Facilito dinero en hipoteca. M seriedad y honradez es bien conocida. Neptuno 208. U-1802, entre Oquendo y Soledad. De 12 a 8. Manuel Llerín.
C1 15673 21-25 Abril

COMPRO Chalet dos plantas pequeñas en la Víbora o Repartos ha de tener buenas comunicaciones y en precio de situación. Trato directo con el dueño. Informan: I-6494.
C1 15679 21-24 Abril

C-5. Muebles y Prendas.

COMPRAMOS, vendemos cambiamos toda clase de muebles para oficina, burós, archivos, máquinas de escribir libreros, sillas giratorias, pupitres de colegio. Progreso 3, esquina Aguacate. M-8638.
C5 130535 4-4 May.

A-4559. Compro muebles, antigüedades, objeto arte, maletas, máquinas coser, escribir, archivos, pianos, ropa hombre, burox, oro viejo, libros caja caudales pago bien, rapidez. A-4559.
C5 15425 20-27 Abril.

C-12. Objetos Varios.

TELEFONO A-8330. MARTINEZ

compro ropa usada, zapatos y todo lo que sea de vestir. Pago bien. Su casa, Lamparilla 71, entre Monserrate y Bernaza.
C12 14598 14-14 May.

¡COMPRO!

A precio de situación compro un Diccionario Enciclopédico Espasa que esté completo y limpio. E. M. Hotel New York, Dragones No. 16. Telf M-5906.
C12 15004 6 27 Ab.

SE DESEAN comprar sillitas antiguas con incrustaciones de nácar. Pueden llamar al F-5305, de 9 a 12.
C12 15813 22-27 Abril

SE VENDEN

V-1. Casas.

SE VENDE la casa Llinás número 24 situada a media cuadra de Belascoaín, compuesta de sala, comedor, tres habitaciones, cocina y baño. Informan: F-4106.
V1 14926 16-27 Ab.

LA MAYOR ganga del día. Vendo un pasaje de 13 casas, construcción primera estructura concreto, baños azulejeados, bañaderas, calentadores, bidel, renta 200 pesos, en 12.000 pesos. Otro de 7 casas igual construcción, renta 115 en 8.000 pesos. Una casa y cuartería madera, renta 55 pesos en 2.800, todo en buena barriada, directamente con su dueño Llame al I-6580.
V1 15307 18-23 Abril.

POR LA MITAD del valor de la propiedad vendo una casa situada frente a una gran industria, tiene instalada al frente una fonda y cantina y al fondo tres habitaciones para vivienda. La fonda y cantina están perfectamente instaladas y trabajando. Regalo casa y establecimiento por la mitad del valor de la casa. Sr. Vázquez. Vista Alegre, frente a los talleres de American Steil Co.
V1 15518 20-23 Abril

REPARTO Almendares, venta de la casa que debo comprar calle C, entre 14 y 16, una cuadra de la curva Montalvo, comodidades, solidez y precio, vista hace fe. Está por estrenar en la misma su dueño. Sr. Perdomo (ojo) No corredores ni paleros, porque ni pago comisión ni doy regalía.
15577 21-26 Abril

UNA VERDADERA ganga. Vendo una buena casa de madera con pisos de mosaico y teja francesa, en Buena Vista, con portal, sala, 3 cuartos, cocina y baño, en $1.350, con 900 pesos de contado y el resto a razón de 15 pesos mensuales, para verla llame al teléfono U-5720 pregunte por el Sr. Alvarez. Infanta 111 bajos, entre San José y Valle.
V1 15809 22-24 Abril

VENDO en $2.000 Fábrica 59 D. frente Parque, sala, comedor, dos cuartos baño, con bañadera, toda mamposteria, azotea, con 800 efectivo, resto hipoteca, renta 20. Véala.
V1 15662 21-25 Abril

SE VENDEN

URGENTE. Capitalistas. Cedo tres grandes grupos casas, construcción de 1ª modernas ,otra en calle de primer orden, reconociendo hipotecas, diferencia efectivo. Sacrifico gran parte de su valor. Telf. I-6580.
V1 15569 21-26 Abril

AMPLIACION Almendares, linda casa: jardín, portal, sala, saleta, tres dormitorios, hall, comedor, cocina, pantry, garage, cuarto criados, precio reajustadísimo con facilidades Informan dueño en la misma. Avenida Primera y Calle Diez, una cuadra tranvía. X-1845.
V1 15856 22-25 Abril.

SE VENDE la esquina mejor situada en Santos Suárez, frente al tranvía, y también varias casas en muy buen sitio, precio de actualidad, Informan Paz 20, de 11 a 2.
V1 15816 22-26 Abril

RESIDENCIA LUJOSA

Vendo, líquido esta residencia, calle 12 entre 5 y 6 ampliación Almendares, jardines, portal, zaguán, sala, recibidor, hall central, tres habitaciones, un baño y closet a un lado, dos habitaciones y baño otro costado, comedor estilo renacimiento grande, pantry, cocina, calentador garage, cuarto chauffeur y criados, servicios idem, lavadero, traspatio, paredes citarón, techos monolíticos, precio: $9.500 vean esa gran sorpresa y no la desperdicien, trato directo o con corredor FO-1969 vivan con poco dinero lujosamente.
V1 15669 21-26 Abril

$700 CONTADO, resto a $40 mensuales, vendo en San Francisco, Víbora, casa moderna, mamposteria, Portal, sala, comedor, tres cuartos y servicios. Dueño, Suárez 3, M.1914.
V1 14720 14 ab 23

V-2. Solares.

VEDADO. Adquiera la parcela de mejor medida y situación en la Avenida de los Presidentes, con la forma de pago que le convenga. Doctor Francisco Lamelas. Habana 66.
V2 14218 11 ab 26

VEDADO. Como ganga y por desavenencias de familia, se vende un solar en calle L número 173 entre 17 y 19. Informan en el mismo. J. Pérez.
V2 14571 14-23 Ab.

VENDO SOLAR a $3. Calle E entre 12 y 14, Reparto Almendares, acera brisa. Mide 10x47. Prefiero trato con corredores. M-9618, U-8518. Sr. Fanego.
V2 14989 16—23 Ab.

REPARTO "La Sierra" Ganga, muy urgente deseo vender hermoso solar esquina de Fraile, 2800 varas o parte, precio de situación. Véalo es lo mejor; una cuadra tranvía, teléfono I-6580.
V2 15568 21-26 Abril

SE VENDE solar 400 metros 10x40, Avenida Luis Estévez entre Cortina y Figueroa, Santos Suárez, acera de la brisa, a dos cuadras del tranvía y pasan guaguas por la esquina. Se da barato por tener que ausentarse. Informes: Luyanó 217 altos, esquina a Teresa Blanco.
V2 15444 20-23 Abril.

VENDO esquina Mayía y Libertad, 23.94x22.37 567.80 v. a $5 ,entrada $400 resto plazos de $25. Informan de noche. I-3701.
V2 15700 21-26 Abril

AMPLIACION Almendares. Vendo 2 solares en Sexta Avenida, entre 10 y 11, $2.25 vara, acera sombra, una cuadra del carro. Dueño Calle 25 número 257 entre E. y F. Vedado.
V2 15788 22-27 Abril

V-3. Fincas Rústicas.

30 MINUTOS del Centro de la Habana, cruzándole río Almendares. Regadío, Bombeo eléctrico, Tierra excelente, hortalizas, frutos menores. Propia vaquerías, granjas. Arroyo Naranjo, Calzada 70.
V3 15807 22-26 Abril

V-4. Establecimientos.

POR TENERME que embarcar, vendo cantina de bebidas, barata, gran temporada de verano. Véala que le conviene. Vista hace fe. Informa: Eusebio Arana, Estación Quemados Marianao.
V4 14761 15-23 Ab.

SE VENDE un Troy mecánico muy barato y un tren de lavado. Informa en el mismo. Aranguren 61 y medio. Guanabacoa.
V4 11249 24-23 Ab.

VENDO lechería frente al Capitolio en la moderna Habana, sitio ideal, barato alquiler, $1.800, facilidad de pago $25 diarios. Cárdenas y Monte, Café. Cuenya.
V4 15312 18 27 Abril.

FRENTE al parque Central se vende la vidriera de tabacos, cigarros y quincalla, situada en Prado y San Miguel. Se da muy barata por estar su dueño enfermo y no poder atenderla. Informes en la misma después de las 9 de la noche.
V4 15527 20 ab 28

VENDO Tintorería, bien situada, buen barrio, informan en la misma Salud núm. 31, de 9 a 11 a. m. y de 2 a 5.
V4 15653 21-24 Abril

VENDO por motivos de salud, fábrica de dulces con marca registrada y conocida en el comercio, con buena venta e instalada en local de excelentes condiciones sanitarias y bien situado. Negocio de porvenir. Informes, teléfono X-1480.
V4 15537 20 ab 27

VENDO café sin cantina, punto céntrico, por desavenencias de socios y asuntos que ya le explicaré. Muy barato. Informan: Neptuno y Manrique Café Santiago.
V4 15742 21—26 Ab.

PARA embarcarme vendo casa comidas propia para matrimonio dos muchachas que quieran trabajar: no paga alquiler, muchos abonados, puede tener más informes Cuba y Sol. Bar.
V4 15665 21-26 Abril

SE VENDE café-lechería en magníficas condiciones, situada en Pocito y Marqués González, en la misma informan.
V4 15785 22 25 Abril

VENDO barra con hospedaje, propio para poner gran bodega, extensa barriada de buenas familias, facilidad de pago. Monte y Cárdenas, Café Cuenya.
V4 15782 22-25 Abril

GRAN negocio, vendo barato por enfermedad, gran garage, estructura de acero, sin columnas, capacidad para 90 máquinas, moderna venta de gasolina y accesorios. Morro 7, M. Dono.
V4 12508 31 ab 30

CARNICERIA. Se vende por asuntos de familia y de embarque. Vean cualidades. Informan Reina y San Nicolás, en la barra. Trato directo con el dueño. De 12 a 3 y de 8 a 10 p. m.
V4 15540-41 20-25 Ab.

TINTORERIA se da barata, buen punto, mucha clientela. Informan: Telf: A-8478.
V4 15644 21-25 Abril

VENDO por enfermedad, Carbonería, también la arriendo o admito un socio con $150.00, punto inmejorable, Aguila 116 A. Accesoria 28 por Zanja. De 8 a 10 y de 2 a 4.
V4 15503 22-24 Abril

V-5. Muebles y Prendas.

Baules y Maletas

Liquidación permanente durante este mes. No compre sin ver nuestros precios

JOYAS, MUEBLES Y ROPAS

Procelentes de empeño; 50 por 100 de rebaja con facilidades de pago.

DINERO

Sobre joyas del 1 al 5 en todas cantidades, sobre muebles finos, objetos de arte y ropas modernas. Módico interés. Dto. privado.

REMATE PROXIMO

A los que le interese, pueden prorrogar lo vencido durante este mes para evitar que sus prendas vayan al remate.

AVELINO G. ARANGO S. EN C.

Gloria e Indio. A-6827.
V5 12572 1-1 May.

SE VENDEN juego de comedor y juego de cuarto de cedro casi nuevos, y sólida construcción. Se dan baratos por tener que ausentarse. Informes: Luyanó 217 altos esquina a Teresa Blanco.
V5 15443 20-23 Abril.

OPORTUNIDAD. Familia extranjera embarca, vende muebles precio situación. 17 núm. 19 esq. L Teléfono F-4578.
V5 15207 18-25 Ab.

SE VENDEN

MUEBLES BARATOS

Díaz y Chao. Gran rebaja de precios en nuestras existencias; muebles de cuarto, comedor, sala y recibidor, finos y corrientes, piezas sueltas al contado y plazos. Tomamos muebles a cambio. Neptuno 197, entre Belascoaín y Lucena. Teléf. U-5154
V5 11628 27-26 Ab.

MUEBLES clásicos y arte moderno. Fabricación rápida al gusto de los compradores. Liquidamos enormes existencias, al contado y a plazos con las mensualidades que convenga al cliente. También liquidamos la joyería, brillantes, relojes, etc., La Casa Ruisánchez, Angeles y Estrella, Teléfono A-2024.
V5 13963 10-10 May.

BAULES Y MALETAS

Varios estilos y tamaños. Baúles a $3.50; Maletas, $1.00. Hacemos cambios. La Sociedad. Casa de Préstamos, Suárez 34, entre Apodaca y Gloria. Teléfono A-7589.
V5 14765 15-30 Ab.

MAQUINA DE COSER SINGER

Ovillo central tenemos gran cantidad en que escoger, garantizadas todos precios. Cambiamos y compramos, vendemos piezas de repuesto de todas clases. Angeles 36. Telf. A-8561.
V5 15216 18-18 Mayo.

MUEBLES

Asombrosa rebaja. Precios contado y a plazos desde los más lujosos hasta los más baratos, juegos cuartos desde $40.00. Idem. comedor. Juegos sala y recibidor desde $30.00. Juegos mimbre $20.00 Neveras $10.00. Victrolas, $30 Pianos, $50.00. Juegos cuartos tres cuerpos caoba, nueve piezas, arte moderno, finos, $245.00. ($5.00 mensual tiene el juego que desee. LA UNIVERSAL. S. Rafael 167. U-2110.
V5 13363 6-7 May.

POR EMBARCAR vendo juego de cuarto, cinco piezas esmaltado y decorado, cuatro sillas y dos sillones, mesa centro, un aparador, una mesa correderas redonda, todo nuevo en 50 pesos. San Joaquín 122, casi esquina a Cristina, bajos.
V5 15825 22-26 Abril

"EL VESUBIO"

Mueblería, Joyería y Préstamos. Corrales núm. 55 esquina Factoría. Vendemos más barato que nadie baúles, maletas, máquinas Singer. Damos facilidades de pago. Hacemos cambios. Reparamos como nuevos todo lo concerniente al giro. Compramos muebles, prendas de oro, viejas y rotas. Llame al M-7337. Piñón y Hno.
V5 14604 14-23 Ab.

SE VENDE barato un magnífico mobiliario de caoba, propio para despacho de casa particular, calle 23 número 268, altos, entre D y E, Vedado.
V5 15583 21-26 Abril

POR $150.00 amueblamos su casa con tres preciosos juegos; cuarto, sala, y comedor. Estos muebles, son nuevos, construcción de primera modernos y garantizados; pintados y decorados a gusto del comprador; con cristales y lunas de lo mejor. Suplicamos a todos los que necesiten muebles que no compren sin antes visitar nuestra gran exhibición al alcance de todas las fortunas. Vista hace fe. Concha entre Luco y Justicia. Luyanó La Casa Mastache. El Palacio de los Muebles. Nota: Vendo también a mueblistas.
V5 15685 21-24 Abril

JUEGO de Sala y Comedor moderno y nevera de esmalte, todo casi nuevo se vende baratísimo. Carlos III núm. 73. 1º derecha.
V5 15703 21-24 Abril

SE VENDE un juego de cuarto moderno, muy barato, por embarcarme. Calle Quinta número 43-A, altos, entre D y E, Vedado. Telf. F-5681
V5 15753 21—24 Ab.

V-6. Maquinarias.

REFINERIA. 30 minutos centro de la Habana, por una pequeña parte de su valor. Puede servir en parte para destilería, fábrica de dulces etc. Arroyo Naranjo, Calzada 70.
V6 15806 22-26 Abril

V-7. Automóviles y Accesorios.

GRAN TALLER DE CHAPISTERIA

Reparación en general de radiadores Pintura «Duco». Soldadura autógena, de Enrique Padilla, Infanta 5 entre Jovellar y San Lázaro. Teléfono U-7267.

Esta casa pinta con «Duco» todas las reparaciones de los trabajos de chapistería, con precios muy reducidos y con toda garantía en las reparaciones generales. Mi interés es que esa usted un cliente para siempre.
V7 12162 JTR Indf.

VENTA SENSACIONAL DE AUTOS

con dinero en mano usted pondrá precios y podrá adquirir automóvil de uso por la mitad de su valor. Vallos Zanja No. 131, esquina a Soledad. Depósito Metropolitan Auto Company.
V7 12112 30-29 Ab.

SE VENDE un camión Dodge carrocería abierta, se da barato propio para el campo. Puede verse calle A núm. 1 y 3a. Vedado.
V7 15374 19-26 Abril

A LOS DEL CAMPO

Dodge Bros del 25, alta presión, 5 gomas y cámaras de paquete, motor vestidura, techo y pintura nuevos y perfectos, lo entrego cualquier punto de la isla por 125 pesos. Escríbame en seguida Santa Emilia 35; Sr. Tornés. Habana.
V7 15605 21-24 Abril

SE VENDEN varios Ford del año 1929, se dan facilidades de pago, pueden verse en Finlay 142 garage.
V7 15711 21-24 Abril

SE VENDE un De Soto, último tipo, seis ruedas de alambre. Se da barato por no poderlo trabajar su dueño. Garage El Aguila Vives 99.
V7 14931 16—24 Ab.

POR EMBARCAR se vende flamante Packard, siete pasajeros, ocho cilindros, con cinco gomas nuevas, se da barato. Puede verse, San Rafael y Lucena, garage, de 8 a. m a 2 p. m.
V7 14694 14 ab 24

Alquileres Varios

ALQUILO para dar viajes al Campo automóvil Chevrolet cerrado a familia corta según distancia en la misma cuarto alto. Sras. Sclas. Informe Telf. X-1420.
A. 15768 22-27 Ab.

V-8. Instrumentos de Música.

SE VLNDE UN RADIO

Con dos meses de uso. Tenemos muebles desde los más finos a los más modestos. Lámparas neveras y toda clase de piezas sueltas pueden adquirirlas a módico precio y con facilidades de pago. Para los que se embarcan tenemos equipajes. La Casa Inglesa. Salud 17. Teléf. M-7179.
V8 14027 10-25 Ab.

DAMOS

Un radio por un piano o autopiano usado que no tenga comején. Llame al U-5017 o visite la casa de La Mejor Música del Mundo, en Zenea 182.
V8 14549 13-14 May.

AFINE SU PIANO o pianola, por $2.50. Absoluta garantía. Virgilio Fernández, procedente de grandes fábricas europeas. Taller de reparaciones de pianos y autopianos. Zulueta 36 y medio. M-3040.
V8 15243 18-18 Mayo.

"RADIOS MAJESTIC" 1931 y "Philcos" a plazos desde $5.00 mensuales aceptando como fondo radios ortofónicas, victrolas, automóviles, usados, Teléfono A-5704. Jesús del Monte 27 altos.
V8 15779 22-28 Abril

$1.00 SOLAMENTE, cuesta afinar su piano. Cuerdas nuevas, muellecito; teclas desbaratadas; 20 centavos, una Oiga tocar al afinador lindas piezas en su piano. Telf. A-3598.
V8 15831 22-25 Abril

SE VENDEN

VENDO piano francés Chassaigne Freres, moderno, sin uso, muy barato con facilidades de pago también máquina de coser Singer, último tipo. Aguila 139. "El Brillante".
V8 15116 17-25 Ab.

SE VENDE un piano de poco uso y en muy buenas condiciones en dos esquinas, 13 Vedado.
V8 15636 21-25 Abril

OPORTUNIDAD POR SOLO $58

Regalo Radio asombroso alcance y claridad, de acreditada marca, también Ortofónica lujosísimo gabinete, con discos, los dos aparatos $58.00. Venga pronto, Monte 121 altos, teléfono M-7279.
V8 15659 21-24 Abril

RADIOS MAJESTIC TIPO 1931

Solamente $8.00 mensuales. Nuevos modelos. Extraordinarias facilidades de pagos, también admitimos como fondo, parte pagos, Ortofónicas, Radios inferiores, Victrolas, solicite demostración, Monte 121 altos teléfono M-7279.
V8 15661 21-1 Mayo.

VENDO A PERSONA DE GUSTO

Elegantísima Ortofónica Victor" último modelo, colección álbumes colores cuero, extraordinaria belleza gabinete, costó $500.00 regalo $53.00, el gabinete solo lo vale. Monte 121 altos, M-7279.
V8

Abril 23 de 1931 DIARIO DE LA MARINA Ejemplar: 5 Centavos

A TRAVES DE LA VIDA

por Héctor de Saavedra

IMPROVEMENT

—Hemos mejorado en tercio y quinto —decía un letrado que ha estado observando los acontecimientos, naturalmente sin tomar parte en ellos, porque la prudencia es una virtud jurídica y gubernamental.

—¿Usted cree? —le pregunté yo que no estoy al tanto de las cosas.

—No hay más que fijarse en lo que ha reaccionado este pueblo para notar una sensible mejoría.

—¡Ah! Vamos. ¿Estaban enfermos?

—Completamente. Se padecían varias enfermedades: abulia, delirio de persecución y miedo cerval.

—¿Es posible?

—¡Y tanto! Figúrese usted que nadie hablaba. El cubano, orador por naturaleza y parlanchín por costumbre, se desahogaba por la lengua, ya que no podía hacerlo de otro modo en su condición de colono. Cuando no inventaba un hecho de su conveniencia, decía: —"¡Ojalá que suceda ésto o lo otro!" Los adversarios, por burlarse, nos llamaban: el cuerpo de **hojalateros.**

—No lo sabía.

—Porque usted, como muchos, no saben nada. Ni siquiera se ha percatado de que la gente ya dice lo que piensa.

—¡Cómo! ¿Y antes decía lo contrario?

—Peor. No emitían opinión alguna. Eran "de pronóstico reservado" ¡Parece mentira que de la noche a la mañana se pudiera cambiar así! Antes de ayer: espontaneidad, franqueza en el decir y valor en sus convicciones. Ayer: prudencia silencio y falsedad.

—¿Y hoy?

—Se está reaccionando a grandes pasos. ¡Es asombrosa la fertilidad de esta tierra! Pero, como le decía, nadie se atrevía a hablar. Usted iba a su Club, que es donde en el terreno de la intimidad casi fraternal los hombres se explayan y no encontraban quien comentara siquiera uno de los sucesos más singulares. Se tenían miedo unos a otros y se recordaba el espionaje que se ejercía en tiempo del Emperador Napoleón 1º, cuando se llenó de amigos y de incondicionales. La gente se creía en Venecia, en la época de los Dux y veía en cada buzón de correos aquella boca de león, hecha en bronce y por donde se daba curso a las denuncias anónimas. Allí está todavía. ¿No la ha visto usted?

—Sí; pero no le he dado importancia, porque hoy se hace más y mejor. No se necesita la denuncia...

—Pues, figúrese usted cómo temblaría la gente. En sociedad hasta las mujeres eran discretas y parecían vivir en el Limbo.

—¡Pero eso era delicioso y envidiable!

—Hasta cierto punto, pero mancaba la sinceridad. Y créame, no es posible soportar la falsedad, la hipocresía y la doblez. Usted no sabe nunca lo que puede creer ni esperar de un hombre que no se expresa lealmente.

—Conque, ahora, ¿todos aquellos que estaban mudos han recobrado la palabra?

—¡Y con la particularidad de que no han tenido necesidad de que les tocaran el trigémino! Ahora, como cosa de nuestro carácter, han caído en el defecto contrario y... se pasan.

—¿Qué quiere usted decir?

—Que sin cuidado alguno y sin prudencia de ninguna clase, hablan delante de cualquiera y expresan sus críticas y censuras, y mire usted que no está muy lejos lo que sucedía a los imprudentes de esta especie. Recuerde lo que pasó a cierta señora por lo que se atrevió a decir a la dependienta de una tienda que le vendía un artículo en mucho más de lo que era costumbre...

—¿Qué le ocurrió?

—Que la empleada la hizo detener por haber censurado la cuantía de los impuestos...

—¡Vaya! ¿Con que hoy se dice libremente todo lo que se piense?

—Sí. Es un progreso. Pero no me lo explico.

—Yo sí. Es que la gente se ha persuadido de que es un concenso general.

MAHATMA GANDHI DESISTE DE SU ANUNCIADA VISITA A LOS ESTADOS UNIDOS

NUEVA YORK, abril 22. (AP).—Recientes despachos e informaciones de la India relativas a que el Mahatma Gandhi se proponía hacer una visita a este país con ocasión de su asistencia a la conferencia de Londres del próximo otoño, han sido desmentidos hoy por el Rev. John Haynes Holmes, ministro de la Comunity Church en Nueva York.

Anunció que había recibido un cablegrama de Gandhi diciéndole que no tiene la intención de venir a los Estados Unidos.

CONTRA LA INUNDACION DE LA CIUDAD DE VILNA

VARSOVIA, Polonia, Abril 22. AP.—En el día de hoy se adoptaron medidas de emergencia para impedir que la ciudad de Vilna sea inundada como resultado de la extraordinaria elevación del nivel del río Wilja.

UNA NUEVA CAMPANA DE EXTERMINIO SE ESTA PLANEANDO EN RUSIA CONTRA LOS "KULAKS" O PEQUEÑOS TERRATENIENTES ODIADOS DE TODOS

El Kulak posee una tierra y contrata brazos, pero si se muestra enemigo del Gobierno se le deporta y si no actúa se le confisca toda propiedad, dejándole vivir como pueda

MOSCU, Abril 22. (AP.)—El despreciado kulak, que no es carne ni pescado en la República soviet, está llamado a ser objeto de nuevas molestias. Se planea una nueva campaña contra todos los kulaks o sea pequeños terratenientes rusos.

Según una correspondencia del periódico «Izvestia» existe el propósito de que todos los kulaks se inscriban en los departamentos de Policía con el fin de que no les sea dable encontrar trabajo en los departamentos del Gobierno y tengan que recurrir al trabajo manual o perecer.

Se estima que hay unos 3.000,000 de kulaks en Rusia actualmente

Hace poco se descubrió que muchos de ellos negando su condición de terratenientes están obteniendo beneficios que están reservados a los ciudadanos de buena reputación. Los investigadores han sabido también que desempeñaban funciones en los departamentos gubernamentales y aprovechaban todas las ocasiones para practicar el sabotage.

La nueva campaña tiene por objeto eliminar a los kulaks de sus empleos y relegarlos a trabajos sin importancia.

Probablemente no existe clase alguna más odiada en Rusia por los soviets que los kulaks, que eran prósperos campesinos antes de la revolución. La mayoría de ellos sufrieron la confiscación de sus bienes y la pérdida de la ciudadanía y millares fueron desterrados a las regiones árticas donde trabajan en los campos de madera y en la construcción de caminos. Son considerados como enemigos del comunismo y el Gobierno considera una de sus principales deberes la exterminación del kulak.

El Gobierno se propone hacer un verdadero censo y a los kulaks se les obligará a informar a las autoridades el lugar de su residencia y a obtener permiso de la policía antes de moverse.

En la actualidad el kulak es un campesino que posee una tierra, caballos y vacas y que contrata brazos. Figura como clase aparte y si manifiesta ostensiblemente sus sentimientos contrarios al Gobierno, se le exporta y si es inofensivo se le confisca la propiedad y se le permite que se gane la vida de la mejor manera posible.

Los hijos e hijas de menos de 14 años no sufren las consecuencias, pero los que pasan de esa edad entran a formar parte de la clasificación a menos de que publiquen una declaración en los periódicos renunciando a sus padres y prometiendo no hacer nada con ellos en lo futuro. En tales circunstancias se les considera ciudadanos de buena reputación.

Junto con los kulaks están clasificados los «nepmen» o comerciantes e industriales y «leshenitz» o sacerdotes y exoficiales y ministros del régimen zarista. Todos estos no tienen ningún derecho en Rusia y es un misterio como viven.

La nueva campaña va dirigida contra todos estos grupos.

VERACRUZ SIN ELECTRICIDAD

Conflicto en Juárez donde hay dos alcaldes y dos cabildos

EL PASO, Texas, abril 22(AP. Dos alcaldes y dos cabildos actuaban hoy en la ciudad mexicana de Juárez, Chihuahua.

El alcalde Arturo A. Flores, su secretario y tres concejales fueron destituidos el martes por la noche, en momentos en que aquél se encontraba en Ciudad Chihuahua, a 200 millas de distancia. El Cabildo hizo saber que el alcalde no había cumplido sus deberes al salir de Juárez sin notificarlo a la cámara municipal.

Inmediatamente se designó alcalde interino al señor Baltasar Adame, y los tres concejales quedaron sustituidos por los suplentes.

Flores regresó rápidamente, en aeroplano, declarando al llegar a Juárez que se consideraba el único alcalde legal de la ciudad. Sin pérdida de tiempo constituyó el gobierno municipal en su residencia particular.

CONFLICTO EN VERACRUZ POR LA FALTA DE ELECTRICIDAD

VERACRUZ, México, abril 22 AP Esta ciudad amaneció sin agua, sin tranvías, sin periódicos y con todas las fábricas que necesitan energía eléctrica paralizadas. A la una de la madrugada las autoridades municipales ordenaron suspender el servicio, mientras sus empleados quitaban los cables aéreos de alta tensión, cortados desde el día 16, debido a que el Juez de Distrito negó a la Compañía de la Luz el amparo que tenía solicitado. A las cinco de la mañana se retiraron de la planta los comisionados municipales, ordenando a la compañía que reanudase el servicio, a lo cual se negó aquélla, alegando que carece de garantías.

Inmediatamente sus abogados solicitaron nuevo amparo, en el tribunal federal, contra los atropellos y destrozos causados en la planta. El presidente del Ayuntamiento, señor Mario Díaz, declara que todo lo ocurrido es una represalia de la Compañía de la Luz, por haber perdido el amparo. Se sabe que hay orden del Gobernador para proceder a la incautación, en el caso de que no se reanude el servicio.

Las patrullas están listas para cuidar de la ciudad, durante la noche. La empresa propietaria es la Electric Bond and Share, de Nueva York.

VERACRUZ, abril 22, (AP.) — Esta noche se reanudó el servicio de luz eléctrica, por mediación del procurador de Justicia del Estado. Ahora se negociará una solución del conflicto entre el Ayuntamiento y la empresa.

VEINTINUEVE MUERTOS HUBO EN HONDURAS

Sangrientas refriegas de las tropas con los rebeldes en la parte Norte del país

TEGUCIGALPA, Honduras, abril 22. (AP).—Por lo menos veintinueve muertos y muchos heridos han sido el resultado de varias refriegas sangrientas entre los rebeldes y las tropas hondureñas en distintos lugares de la costa Norte.

Entre los muertos está el coronel Salvador Canales, uno de los jefes rebeldes. Las tropas del Gobierno tuvieron tres muertos y los rebeldes veintiseis, según la lista dada hoy en la capital.

Un destacamento insurgente mandado por el coronel Canales fué atacado por las tropas federales en Guaymas, a 8 kilómetros de Tela.

Las fuerzas leales están mandadas por el coronel Oscar Mungia. Derrotaron a los rebeldes después de dos horas de combate. Entre los prisioneros está el capitán Rodolfo Montes.

Entre las bajas del gobierno se anuncia la del capitán Constantino Urbina. El resto de los rebeldes desapareció perseguido por las tropas del gobierno.

Un grupo revolucionario intentó atacar a Olanchito, pero las fuerzas leales al mando del coronel Luis Alonso López se anticiparon al ataque y persiguieron a los insurgentes después de un corto combate.

Los revolucionarios dejaron doce muertos y material.

EMPRESTITO PARA CHECOESLOVAQUIA

PRAGA, Checo-Eslovakia, abril 22 (AP) El Gobierno checo-eslovaco hizo hoy un empréstito de cuarenta a cincuenta millones de pesos con un grupo financiero de París, en el que están las firmas de Lazard Freres y Unión Parisiense. El préstamo es reembolsable en 25 años, y será emitido a 95. El interés es cinco y medio por ciento.

HABLA MR. HOOVER DE LAS RECOMENDACIONES QUE SE HARAN EN LA CONFERENCIA SANITARIA SOBRE TRASMISION AEREA DE ENFERMEDADES

Tratando de política, el Alcalde de Chicago manifestó que el Estado de Illinois patrocinará la aspiración de James Hamilton, ex senador, como candidato presidencial en 1932

WASHINGTON, abril 22. (AP).—El Presidente Hoover dijo hoy que las recomendaciones sobre la fiebre amarilla y transporte de enfermedades por el aire, que se han de hacer a la segunda Conferencia Sanitaria Pan Americana, que se encuentra reunida en esta capital, «tendrán un profundo efecto en todo el mundo».

Dando la bienvenida a los delegados de catorce países hispanoamericanos en una carta dirigida al Cirujano General Cumming, del servicio sanitario de los Estados Unidos. El Presidente hace historia de los progresos de éste y otros proyectos similares y dice que muchas pestes en las repúblicas americanas han perdido su poder dañino

Los expertos sanitarios en sus discusiones han reconocido que la fiebre amarilla, la tracoma y el transporte aéreo de las enfermedades contagiosas, ofrecen un gran peligro para el hemisferio occidental, así como para todo el mundo.

«No existe vacuna contra la fiebre amarilla, y todos los intentos han fracasado hasta ahora»—dijo el doctor Frederick Russell, de la Fundación Rockefeller.

«Mientras una generación crece no hay inmunidad. Veinte años pueden pasar sin un brote, y registrarse después de una terrible epidemia».

HOOVER INAUGURO LAS COMUNICACIONES POR RADIO CON AUSTRIA

NUEVA YORK, abril 22. (AP).—El Presidente Hoover inauguró las comunicaciones radio-telegráficas directas entre los Estados Unidos y Austria, cambiando mensajes con el Presidente Wilhelm Miklas de Austria, por el nuevo circuito de la Mackay Radio and Telegraph Company, asociado a la International Telephone and Telegraph Corporation, en conjunción con la Radio A. G. de Austria.

EL ALCALDE DE CHICAGO HABLA DE LA POLITICA PRESIDENCIAL

JACKSONVILLE, Fla., abril 22 (AP).— Tras de pasar unas breves vacaciones en Miami, con unos familiares, el alcalde de Chicago Anton J. Cermak, salió hacia esta ciudad hoy por la noche. Las autoridades municipales de Jacksonville ofrecieron un banquete a Mr. Cermak.

Hablando de política, el alcalde de Chicago dijo que el Estado de Illinois patrocinará la aspiración del exsenador James Hamilton Lewis, a ser candidato presidencial democrático en 1932.

«Creo que el partido democrático tiene una buena oportunidad de triunfar si postula a un «húmedo»—dijo Cermak. Si el Congreso no modifica la Ley Volstead, el partido republicano se hunde. Y si la modifica, el Presidente Hoover vetará el «bill».

El Alcalde de Chicago censuró duramente la décima octava enmienda, afirmando que los impuestos se han cuadruplicado para pagar el costo de la prohibición.

CONVENCION DE LOS EDITORES

Estiman éstos que el radio es un formidable competidor

NUEVA YORK, Abril 22. (AP).—La Comisión de Radio de la Asociación Americana de Editores de Periódicos informó hoy a la convención anual de estos, que se celebra en Nueva York, que la Prensa diaria debe reconocer el radio como un formidable competidor en el campo de las noticias, de los editoriales, de los artículos amenos e informativos y de los anuncios.

La comisión se declara partidaria de que se aplique al radio las mismas leyes y restricciones federales que a los periódicos, y que se le debe obligar a notificar cuáles de sus trasmisiones son anunciativas, y pagar todos sus gastos noticieros, es decir, tener cuerpos de reporteres propios, no usando nunca los informes procedentes de la Prensa.

En la convención se expuso el dato, muy interesante, de que la proporción entre los anuncios por radio y en los periódicos aumentó de cero a 59.2, en favor de los primeros desde 1926 a 1931, y que 107 anunciadores por radio redujeron en 1930 su espacio en los diarios en un 12 y medio por ciento, al mismo tiempo que aumentaban en 63 por ciento el dinero destinado al radio y en un 6.3 por ciento el dedicado a las revistas.

Cuando los monarcas ingleses (arriba) reciben en su Corte a las damas de la aristocracia, muchas jóvenes americanas logran ser presentadas. Abajo se ve una de las clases para las damas que aspiran a ser presentadas en la Corte de San Jorge este año.

EL PRESIDENTE Mejía Colindres, de la República de Honduras, donde estalló hace cuatro días un movimiento revolucionario un poco confuso, aunque las últimas noticias dicen que se ha combatido duramente cerca de Tela, mostrándose activos los rebeldes frente a San Pedro de Sula y otros lugares

LOS BANQUEROS FRANCESES VAN A ENVIAR OTROS 12.000,000 A EE. UU.

CONFLICTO INMINENTE ENTRE LAS DOS CAMARAS DE LA GRAN BRETAÑA

Complot de un esposo para ridiculizar a su consorte

NUEVA YORK, abril 22. (AP) Mrs. Wilma E. Gould ha presentado un escrito ante el Tribunal Supremo reclamando una indemnización de $500,000 contra cuatro individuos que dice han sido pagados por su esposo para ponerla en ridículo y hacerla perder la suma de $450 mensuales que se comprometió a pasarle aquél cuando la separación.

Sigue diciendo que su esposo adquirió los servicios de un individuo que se titula Michael Romanoff, quien la dió a ingerir alguna droga y la llevó después a su apartamento, donde más tarde se reunieron muchos amigos del Romanoff.

Sostiene que todo ha sido obra del marido que ha querido ridiculizarla y tener un motivo para no seguir pagándole los $450.

LA HERENCIA DE NIXON-NIRDLINGER, MUERTO POR SU ESPOSA

FILADELFIA, abril 22. (AP) La señora Charlotte Nixon-Nirdlinger, quien dió muerte a su esposo, Frederick Nixon-Nirdlinger, en Niza, el 11 de marzo, ha heredado una tercera parte del usufructo de su fortuna, estimada en 725 mil pesos. El testamento fué depositado hoy en el juzgado.

Lo heredado por la parricida es un diez por ciento menos que lo legado a la segunda esposa, Laura McKenna, de la que se divorció Nixon. A dicha señora le corresponderá un 43 y medio por ciento del usufructo.

Otro diez por ciento de éste es para los dos pequeños hijos del difunto y el resto dedicado a obras caritativas.

MISS DURANT EMBARCO EN SU AEROPLANO PARA EUROPA

NUEVA YORK, abril 22. (AP) Miss Margaret Durant, hija del fabricante de automóviles del mismo apellido, embarcó hoy para Europa a bordo del vapor «Hamburg». Esta mañana realizó un vuelo desde su residencia en Westfield, Long Island, a Newark, donde aterrizó en una pista que conduce al muelle. El aeroplano con Miss Durant fué llevado hasta el Hamburg y colocado en la cubierta del barco.

SIGUE EL ENVIO DE ORO FRANCES A LOS E. U.

NUEVA YORK, abril 22. (AP) Los banqueros franceses anunciaron hoy que esta semana enviarán a Nueva York otros doce millones quinientos mil pesos oro. Con esta suma asciende a 16 millones de pesos el total de embarques de oro que han partido de París hacia Nueva York, desde que comenzó la exportación de metal francés a los EU., por primera vez en cuatro años.

Esos envíos de oro, sumándose a los que continuamente llegan de Sur América, incrementan la reserva metálica de los EU, que ya pasa de cuatro mil setecientos millones de pesos. En los círculos bancarios se comienza a pensar en alguna medida que contenga ese inútil acumulamiento de oro en las bóvedas norte-americanas.

DUSSOLINA GIANNINI, DE FILADELFIA DEBUTO CON TOSCA EN HAMBURGO

HAMBURGO, Alemania, abril 22. (AP).—Dussina Giannini, de Filadelfia, hizo hoy su debut con «Tosca» alcanzando un éxito resonante. El telón tuvo que levantarse cuarenta veces.

El teatro estaba totalmente ocupado de público y la mayor parte de las localidades se habían vendido con dos semanas de anticipación.

SE VA CONJURANDO LA GRAVE CRISIS ALEMANA

BERLIN, Abril 22. (AP).—Las informaciones acerca de la crisis del trabajo demuestran que el número de los obreros sin ocupación en Alemania continúa decreciendo. Bajó 120,000 desde el 31 de marzo al 15 de abril. El total de obreros sin trabajo es ahora de 4,628,000.

COMO PRUEBA DE LA COOPERACION MEJICANA CON LOS E. UNIDOS PARA EVITAR EL CONTRABANDO, TRESCIENTOS SOLDADOS HAN QUEDADO ACUARTELADOS EN EL PASO, TEX.

EL PASO, Texas, abril 22 (AP) Trescientos soldados federales están acuartelados en Juárez, Chihuahua, frente a El Paso, como prueba de la determinación del Gobierno de cooperar vigorosamente con el de los Estados Unidos para impedir el contrabando.

Seymour Lowman, subsecretario del Tesoro encargado de las Aduanas, y Javier Larrea, representante del departamento del Tesoro de México, conferenciaron la semana pasada y declararon ambos que el Gobierno mexicano colocaría tropas en los lugares estratégicos en el área de El Paso para combatir el contrabando.

Tres escuadrones del sexagésimo nono de Caballería, al mando del general Enrique Zertuche, se trasladaron anoche a Juárez, siendo los primeros soldados que se envían a la frontera desde la revolución de Escobar de hace dos años.

La llegada de un tren de tropas causó sensación, a causa de las condiciones caóticas en que se halla la administración de la ciudad mexicana.

El Alcalde Arturo Flores fué destituido por el Ayuntamiento en el día de ayer, junto con el secretario y varios concejales, como resultado de la agitación contra el Gobernador Andrés Ortiz de Chihuahua.

ACUSA BAJA LA INMIGRACION MEXICANA A E. UNIDOS

WASHINGTON, abril 22. (AP) La inmigración de México durante el corriente año fiscal ha sido solamente del seis por ciento de la cifra media correspondiente a los seis años anteriores.

El departamento de Estado anunció que esto se debe a las medidas que se han adoptado para reducir el número de visas concedidos por los cónsules en México para reducir la inmigración al menor límite posible durante la presente depresión.

LA EXTRAÑA FUERZA DE UNA BALA DE REVOLVER

CIUDAD MEXICO, abril 22. AP. Miguel Torres intentó suicidarse hoy, disparándose un tiro en la cabeza. La bala le atravesó el cráneo y, continuando su trayectoria, hirió gravemente en un costado a la esposa del suicida.

LOS ESTUDIANTES ITALIANOS SE NIEGAN A AYUDAR A LOS BELGAS

Se ha ordenado la instrucción de proceso contra el director de una fábrica belga de productos químicos por violaciones

ROMA, abril 22. (AP).—La apelación de los estudiantes de la Universidad de Bruselas a los de Italia, para que gestionen la libertad del profesor Leopoldo Moulin, arrestado en Milán bajo la acusación de actividades anti-fascistas, fué negada hoy por el secretario del grupo fascista de los estudiantes romanos.

En la negativa se dice, francamente, que Moulin es profesor y no estudiante y que confesó el delito que se le imputa. Además los estudiantes italianos no tienen la costumbre de mezclarse en la acción de la justicia. Y se recuerda que un grupo estudiantil belga participó en una manifestación anti-fascista celebrada en Bruselas, y que la Federación de Estudiantes de Bélgica no protestó contra el atentado de que fué víctima el príncipe Humberto en aquella capital.

PROCESO CONTRA EL DIRECTOR DE UNA FABRICA BELGA

LIEJA, Bélgica, abril 22. (AP).—Aunque se ordenó hoy la persecución del Director de la Compañía de Productos Químicos del Mosa por habérsele denunciado como autor de una violación de las leyes que regulan las industrias cuyas fábricas generan gases nocivos, se afirma que la persecución no tiene nada que ver absolutamente por las «nieblas de la muerte» que ocurrieron en el mes de diciembre.

La orden de persecución se dictó hoy basada en las quejas de habitantes del distrito de Tilleur, donde están situadas las fábricas.

Estas quejas fueron formuladas en enero y febrero de 1931.

Barcos que se Esperan en la Presente Semana

ABRIL 23

El Caledonia de Nw York y Bermudas, Siboney de Veracruz, Reina del Pacífico de Liverpool, y escalas, el Governor Cobb de Key West, San Bruno de Boston.

ABRIL 24

York de Bremen, Cuba de Tampa y Key West, Turrialba de New Orleans.

ABRIL 25

Oriente de New York, Governor Cobb de Key West, Parismina de Puerto Barrio.

MEJORA LA SITUACION DE LOS PUERTOS DE NICARAGUA, SEGUN INFORMAN LOS BUQUES DE E. U.

En La Ceiba el crucero «Memphis» informa que se está realizando la carga de los buques como de ordinario. El «Rochester» dice que ha encontrado todo tranquilo en el Cabo de Gracia

WASHINGTON, abril 22. (AP).—Los comandantes de los buques de guerra que se encuentran cerca de las costas de Nicaragua y Honduras, han informado al departamento de Estado—según Stinson—que la situación se aquieta en Honduras y está tranquila en Nicaragua.

Hasta en los alrededores de San Pedro de Sula, donde parecía que la revolución hondureña había ganado vigor, todo está apaciguado.

El capitán Ralph A. Koch, que se halla en el crucero Marblehead en las proximidades de Puerto Cortés, dice que las noticias relativas a combates cerca de San Pedro de Sula parecen infundados.

Los insurgentes se han dividido en pequeños grupos y no hacen resistencia a las tropas del Gobierno.

En la Ceiba el crucero «Memphis» anuncia que se está realizando la carga de los buques como de ordinario. El contralmirante Arthur St. Clair Smith, a bordo del buque-insignia, crucero «Rochester», anuncia que ha visitado a Cabo Gracias a Dios, en el extremo norte de la costa nicaragüense, y que lo ha encontrado todo tranquilo, no temiéndose que se repitan los recientes raids a dicha puerto.

TRANQUILIDAD EN PUERTO CABEZAS

PUERTO CABEZAS, Nicaragua, abril 22 (A. P.)— Esta noche reinaba completa tranquilidad en Puerto Cabezas. Durante dos días ha sido muy grande la tensión nerviosa de la población, debido a los rumores de que era inminente un ataque por los sandinistas.

Los obreros que regresaron hoy a Puerto Cabezas informaron de que había un contingente de unos sesenta rebeldes cerca de la finca de Moss pero no se pudo confirmar la noticia.

El crucero «Rochester» está en puerto desde el lunes. El buque aerodromo «Langley» llegó esta tarde, escoltado por dos destróyeres. Un destacamento del crucero está en tierra.

Una patrulla de la Guardia Nacional, muy bien equipada salió hoy de la ciudad al mando del capitán Inman y del teniente Darrah.

Un viajero llegado de Logrown dice que contó dieciocho cadáveres de rebeldes en el lugar del sangriento combate de la semana pasada.

Reanudan las negociaciones para el acuerdo tripartito

LONDRES, abril 22 (A. P.)— Esta noche se vaticinaba un conflicto entre las Cámaras de los Lores y los Comunes, al ser rechazadas por la primera dos de las más importantes cláusulas de la Ley de Tierras del Gobierno, aprobada por los Comunes.

El proyecto tiene por finalidad solucionar el desempleo, mediante el envío a los campos de gran parte de los desocupados. Se propone establecer una Corporación Agraria con capital de cinco millones de pesos, para hacer en gran escala el experimento de convertir los obreros en agricultores.

Los Pares conservadores y varios liberales votaron en contra de las cláusulas que establecen la Corporación mencionada y les da atribuciones para comprar tierras destinadas a la producción.

En los círculos laboristas era gran de la indignación esta noche contra la actitud de los Lores considerándose inevitable un choque entre las dos Cámaras cuando la ley sea devuelta a los Comunes.

Se da por seguro que el Gobierno volverá a insertar las dos cláusulas eliminadas por la Cámara de los Lores.

REANUDADAS LAS NEGOCIACIONES DEL ACUERDO TRIPARTITO

LONDRES, abril 22 (A. P.)— Se han reanudado las negociaciones sobre el acuerdo naval tripartito y se espera que continúen vigorosamente en vista de que el Ministerio de Estado británico está en posesión de las nuevas proposiciones francesas para el programa de construcciones navales hasta 1936.

El Gobierno inglés está comunicando el texto del documento francés al Gabinete italiano. La actitud oficial es de calma olímpica. En los centros extraoficiales existe cierta inclinación a ver con optimismo las nuevas proposiciones francesas.

Los observadores creen que el Gobierno inglés considera la terminación del tratado naval como una suprema necesidad en cuanto afecta a la política internacional y que continuará haciendo esfuerzos mientras le quede una débil esperanza de lograrlo.

ALCALA ZAMORA CONTESTA A LA FELICITACIONES DEL «SABIÑAO LEMOS CLUB»

Contestando a la felicitación enviada al jefe del gobierno provisional republicano de España, el señor Niceto Alcalá Zamora, primer presidente de la segunda república española, envió el siguiente mensaje:

Saviñao Lemos, Club Regional. Habana. Muy agradecido por felicitación esa corporación.

Salúdoles.

Alcalá Zamora, Presidente Gobierno Provisional.

EMBAJADOR AMERICANO CON EL PRESIDENTE DEL PERU

LIMA, Perú, Abril 22. (AP).—El Embajador americano en Chile, Mr. Culbertson, que se encuentra en viaje a Nueva York a bordo del vapor Santa Clara, visitó hoy al Presidente Samanez Ocampo. Le acompañaba el Embajador Dearing.

LEY DE CONTROL DE NACIMIENTOS

Recomendación a las mujeres y entidades católicas de E. U.

FILADELFIA, abril 22. (AP) Mrs. Mary T. Norton, congresista democrática de Nueva Jersey, recomendó hoy a las mujeres y sociedades católicas que organicen una campaña contra la ley de control de los nacimientos que se presentara en la próxima sesión del Congreso.

«Creo que muchos protestantes estarán con nosotros en ese punto—dijo—entre ellos las Hijas de la Revolución Americana. Debemos rechazar con todas las energías el pretexto de la pobreza y del divorcio que han dado los propagandistas del control, quienes están aprovechando la crisis del trabajo para esconder sus verdaderos propósitos.

«La falta de control de los nacimientos no es la causa de la crisis del trabajo, ni la causa del aumento de los divorcios. Espero que nuestras futuras leyes se consagrarán a la felicidad de la humanidad, no a su destrucción, creando la semana de cinco días, pensiones para los ancianos y otras análogas».

GRANDES INUNDACIONES EN POLONIA POR HABERSE DESBORDADO EL VILIYI

WINO, Polonia, abril 22. (AP).—Las aguas del río Viliya han inundado las partes bajas de esta ciudad, causando algunos daños.

Todas las casas han sido evacuadas y los puentes de los distritos han sido arrastrados por la corriente.

Hasta ahora no se tienen noticias de pérdidas de vidas.

Los daños en esta región, por otra parte, no son muy importantes.

La Provincia

por Gastón Mora

El caciquismo es un producto del desamparo, de la pobreza y de la incultura de los ciudadanos.

Ya se habla —se habla mucho, ahora, de reformas constitucionales, de que se proyecta "suprimir" la provincia. El jurisconsulto Aramburo es partidario de esta supresión. En su proyecto reformatorio, dice lo siguiente en el preámbulo del mismo: "Se suprime la personalidad provincial, **"quiste sebáceo"** del organismo de la nación cuando —como en Cuba— **no** es la cristalización jurídica de una entidad substantiva, formada por un proceso histórico en que pongan sus virtualidades **plasmáticas** la raza, el idioma y la cultura en general; por donde entre nosotros la provincia **no** debe ser más que una demarcación topográfica para la delegación de las funciones del Poder Central del Estado". Para el Dr. Aramburo la única, la verdadera realidad es el municipio, **célula** primaria del organismo nacional. En la doctrina de Aramburo no hay más que dos entidades; el Estado y el Municipio. Los partidarios de la supresión de la personalidad provincial dicen que ésta es una ficción de la ley, una creación arbitraria del degislador. En Cuba, añaden, no existe ningún proceso de diferenciación entre las provincias. En todas ellas se habla el mismo idioma, hay la misma raza, hay la misma religión, hay la misma cultura en general, hay los mismos usos y costumbres. La supresión de la provincia traería consigo la desaparición del Gobernador Provincial y del Consejo Provincial. Cuba, siguen diciendo los adversaros de la personalidad provincial, es una unidad histórica. Es una su formación **raigal.** Del mismo tronco procede todo. La raigambre es la misma. Con fines puramente administrativos se dividió, antiguamente, el territorio de la isla en tres Departamentos; el occidental, el central y el oriental. Con posterioridad, y con fines políticos y burocráticos, se crearon las seis provincias de Pinar del Río, Habana, Matanzas, Santa Clara, Camagüey y Oriente. La convención constituyente, que **calcó su** obra o se inspiró en la constitución norteamericana, ya que no podía crear **"los Estados"**, porque esto hubiese sido "excesivo", demasiado violento, mantuvo las seis provincias establecidas u organizadas desde la colonia y las dotó con Gobernadores de elección popular, y con Consejos deliberativos, también de elección popular.

Ahora se intenta suprimir la provincia. Se dice que es una ficción. Pero, ¿no existen ficciones en el Derecho desde la antigua Roma, que lo creó con el talento admirable de sus excelsos jurisconsultos? ¡Ficción! ¿No dice un famoso pensador y publicista alemán que todo es ficción, mentira convencional en la sociedad? Es cierto que hay un presupuesto provincial, que se cubre con los llamados "contingentes municipales". Con los recursos de los Ayuntamientos **se sostiene** la vida económica de las provincias. Si por motivos "económcos" se las suprime, por ellos, igualmente, habría que suprimir otros gastos de los presupuestos nacionales. Se dice que las provincias son, de **facto,** verdaderos "cacicazgos políticos". Pero, ¿no existen, también, los cacicazgos municipales? Hay caciques provinciales y hay caciques municipales. Un **cacique** es un poderoso personaje por su riqueza, o por su influencia política o social, que se impone en su localidad, sea ésta una provincia o sea una municipalidad. Las influencias que proporcionan la fortuna, la representación política y la representación social son inevitables, porque ellas son naturales. Y porque lo son, hasta parecen legítimas. A nosotros no nos convencen las razones que se aducen para suprimir la provincia. La principal —**el caciquismo**—es insubstancial, es débil, si por **caciquismo** se entiende el predominio de un personaje en determinada localidad provincial o municipal. Al caciquismo sólo se le puede combatir protegiendo, amparando, contra su imposición, contra sus coacciones, contra sus abusos, contra sus violencias y tropelías, a los ciudadanos. Cuando éstos se sientan bien protegidos no se someterán a ningún **cacique,** a menos que éste sea un benefactor, o un gran ciudadano por sus relevantes cualidades morales o intelectuales, por sus eminentes servicios a la patria o a su provincia.

El caciquismo es un producto del desamparo, de la pobreza y de la incultura de los ciudadanos.

ALEJANDRA TOLSTOI PODRA IR A CANADA

OTAWA, Canadá, abril 22. (AP).—El Ministro de Inmigración, W. A. Gordon, declaró hoy ante la Cámara de los Comunes que la señorita Alejandra Tolstoi, hija del difunto escritor ruso, podrá visitar el Canadá, si cumple con la Ley.

Hubo un debate sobre si Alejandra podría o no venir a este país.

M.E.C.D. 2016