1A SECCION 1

EL DIARIO DE LA MARINA es el periódico más antiguo de Cuba. Fué fundado en el año mil ochocientos treinta y dos.

Servicios especiales de España.

DIARIO DE LA MARINA

BIBLIOTECA MUNICIPAL DE LA HABANA

MIEMBRO de *The Associated Press*. Esta queda autorizada para usar nuestros servicios y noticias de información.

Hilo directo con New York

1A SECCION 1

AÑO IC.—NUMERO 12 — Acogido a la franquicia postal. — LA HABANA, DOMINGO, 1 DE FEBRERO DE 1931.—SANTOS BRIGIDA Y CECILIO — TIEMPO PARA HOY:—Bueno. — EJEMPLAR: 5 CENTAVOS

EL HEREDERO DE LA CORONA DE LA GRAN BRETAÑA SERA HOY HUESPED DE NUESTRA CIUDAD

Muy pocas personas subirán al «Oropesa» para saludarlo, pues no desembarcará en la ciudad

ULTIMO RETRATO DEL PRINCIPE DE GALES

A la hora en que esta edición comience a circular, se hallará en aguas de la Habana, Su Alteza Real, el Príncipe Eduardo de Gales, heredero de la Corona del Imperio Británico, personaje de la nobleza inglesa, que después de su padre, Su Majestad el Rey Jorge V, es la figura más destacado de la Casa de Windsor.

Conduce a su alteza real el buque «Oropesa», perteneciente a la Mala Real Inglesa, y viene de incógnito, usando para ese fin el título, entre los muchos que posee, de Conde de Chester, uno de los más antiguos y conspicuos de la rancia nobleza de la Gran Bretaña.

Goza el heredero del trono de Inglaterra de grandes simpatías en todas las partes del mundo. Viajero infatigable, ha cruzado todos los mares del orbe, unas veces como simple marino, en servicio en la gran flota de la Gran Bretaña; otras como turista que recorre las naciones amigas y los dominios de su patria. En todos los lugares donde el Príncipe de Gales ha desembarcado, ha recibido los aplausos y las congratulaciones más espontáneas. Deportista consumado, elegante como el gran Eduardo VII, impone modas y formas al mundo; educado con la más estricta vigilancia, alumno de uno de los colegios de Oxford, más exclusivos y aristocráticos, Magdalein, tiene un bagaje de cultura muy apreciable. Pleno de juventud, además, reúne todas las cualidades que lo hacen amado de los súbditos de Inglaterra, quienes reconocen en él al prototipo de la juventud de la Gran Bretaña. Una sola cosa le exige su pueblo, y es que un príncipe tan inglés como el de Gales, dicen, debe casarse con una princesa de sangre exclusivamente inglesa.

Es el ilustre visitante un experto marino. Recibió la educación en pleno mar, a bordo de fragatas y crueros de la Gran Bretaña. Un heredero de la primera nación naval del mundo debe especializarse, en primer término, en estos asuntos.

Posee el grado de Doctor Honoris Causa de la famosa Universidad de Oxford, título que solamente poseen contadas personalidades en su país, tan pródigo en grandes e ilustres hombres.

Entre los títulos que adornan al hijo mayor de Jorge V, anotaremos los principales. Pertenece a la muy noble y antigua Casa de Windsor y se llama Alberto, Cristian, Jorge, Andrés, Patricio y David, Príncipe de Gales, Conde de Chester, Duque de Cornwall, Duque Rothesay, Conde de Carrick, Barón de Renfrew, Señor de las Indias y Gran Camarero de Escocia, Gran Camarero de Windsor, Caballero de la Liga, Caballero de la muy noble y antigua Orden de Thistle, Caballero de la muy Ilustre Orden de San Patricio, pertenece a la Orden del Baño, a la Royal Victorian Order, Ayudante Personal de Su Majestad el Rey, Coronel de la Guardia de Gales, Coronel en Jefe de los Lanceros, Coronel del Middle Sex Regiment, Capitán de la Escuadra, Capitán de las Fuerzas Aéreas, de las flotas mercantes, pescadoras, etc., etc.

(Continúa en la Pág. ULTIMA, Col. 6)

La Exportación de Dinero es Superior a la Importación

Salieron 2.886.665 pesos y entraron $100.000

Parece que el dinero anda inquieto, asustado, empavorecido de algun tiempo a esta parte. Está tocado de manía emigratoria y al final de cada mes que transcurre, la estadística señala el desnivel notable que existe entre el dinero que sale de Cuba y el dinero que entra en Cuba.

La Sección de la Moneda dice:

En este mes de enero que hoy termina salieron de Cuba hacia otras playas $2.886.665 y solo llegaron a Cuba desde fuera— la comparación es dolorosa—$100.000.00.

Ved la diferencia lamentable: ¡Dos millones que se van contra cien mil pesos que arriban!

—Esa misma Sección de la Moneda—de cuyos datos nos servimos—está realizando un bello trabajo estadístico.

Las cantidades de dinero exportadas en los últimos tres años y que al salir de Cuba en los bolsillos de los pasajeros, cuando pasan en sumas de más de cincuenta pesos abonan al Estado un cuarto por ciento.

RECAUDACION

Las Zonas Fiscales de la Capital han recaudado en el día de ayer, las siguientes cantidades: Oriente: $260.114.10; Centro, $68.498.94 y Occidente $44.331.90.

ANTE EL SUPREMO FUE VISTO AYER, EL RECURSO CONTRA LA CLAUSURA DE LA UNIVERSIDAD

Dr. Dorta Duque, recurrente contra la clausura de la Universidad.

El fiscal lo impugnó y analizó los fundamentos que originaron el decreto y todos sus ventajas

Enterados de que el centro máximo de nuestra judicatura había de ser escenario de un acto de transcendental importancia para nuestra vida republicana, acudimos a él ávidos de presenciar el debate.

Presentemos desde ahora a los doctores Manuel Dorta Duque, abogado, profesor universitario, recurrente contra la medida gubernamental, y Alfredo Bernal, abogado, Fiscal del Tribunal Supremo, impugnador del recurso.

EN EL TRIBUNAL SUPREMO

Tribunal Supremo. Antigua, residencia señorial; amplia entrada. Silencio y limpieza de claustro. Ascendemos por las escaleras, con cierto misticismo provocado por la austeridad del recinto en el que los hierros de vieja factura colonial, los mármoles, bronces y maderas talladas ponen el marcado sello de lo patético. Luego, bancos, pasillos, salas y numeroso público silencioso y grave. Son las nueve de la mañana. Magistrados, togas, abogados, ugieres uniformados.

COMIENZA LA VISTA DEL RECURSO DE INCONSTITUCIONALIDAD

La Sala de lo Civil acoge en su imponente recinto a los magistrados, al recurrente y el fiscal, así como un numeroso público integrado en su totalidad por estudiantes, profesores y abogados. Preside el doctor Juan Gutiérrez Quirós, actuando como presidentes de Sala los doctores Tapia y Menocal. Los magistrados son los doctores Rabell, Trelles, Avendaño, Caturla, Vidaurreta, de Rojas, Fuentes y Casanova fungiendo de secretario el doctor Cañizares. El toque de campanilla del presidente silencia el leve murmullo de los presentes y se inicia la vista...

Inicia el doctor Dorta Duque su cívica y argumentada exposición, analizando detalladamente el decreto contra el cual recurre, afirmando que «alguno de los «por cuanto» escapan a su consideración, pues que resultan injuriosos y no es posible que nos sintamos (los catedráticos) injuriados; otro, resulta tan sólo una indirecta contra un solo profesor de la Universidad». Pasa luego a un mi-

(Cont. en la ULTIMA, Cols. 2, 3 y 4)

Los Empleados del Municipio Mueven sus Influencias

Comienzan las gestiones en defensa de sus puestos

La conversión próxima, muy vecina ya, del Ayuntamiento de La Habana en Distrito Central—se ha señalado la fecha patriótica del 24 de febrero para el cambio solemne y clamoroso—ha colgado de las almas covachuelistas de los dignos funcionarios municipales un aflicto crespón de inquietud.

¡Los dignos empleados que vienen poniendo, con picante cuidado su preclara inteligencia al servicio del Municipio, temen que, con el cambio, cambien ellos también de posición económica, incorporando su cesante humanidad al ejército de los desocupados!

En el espíritu de todo empleado público palpita un poco el horror a las novedades que no sean motivadas por el ascenso. Las otras, como las irradiaciones de los puestos, por ejemplo, les asustan bastante poniendolos nerviosos. Un empleado público tendrá en la alquimia de sus sentimientos, una gran cantidad del macao, recluso, atortugado, adherido a su concha con raigambres de soldadura, que de la mariposa liberada enemiga de las clausuras y de la monotonía.

Señores: los modestos ciudadanos que libran en el Municipio de La Habana el diario sustento, son empleados y participan, lógicamente, de todas las virtudes que decoran al macao insigne, que se arraiga a su concha y allí queda mientras no vaya alguien malicioso y festivo a echarle a fuerza de candela.

Y como son numerosas ya las personas que se preparan a enarbolar la tea encendida, crepitante y persuasiva en son de desahucio, los empleados del Municipio están celebrando continuas conferencias con los más preeminentes políticos de La Habana, así liberales, conservadores como populares, a fin de que ellos sean los que intercedan para mantenerse en las sillas blandas del Municipio.

Y es claro que los políticos a estas horas—comenzaron ayer mismo—están librando recias batallas para servir los intereses de los actuales empleados del Ayuntamiento, amenazados de cesantía.

Hasta se habla ya de celebrar una magna asamblea presidida por todos los señores representantes de la provincia de La Habana. En esa asamblea se acordará asumir la defensa del empleado municipal, elevando el caso para que resuelva, al Presidente de la República.

MAÑANA SERA INAUGURADA UNA EXPOSICION DE GRABADOS DEL ARTISTA CUBANO E. DE BLANCK

Entrevista con el joven discípulo de Allán Lewis

Ernesto de Blanck, joven dibujante que inaugurará mañana su exposición de grabados y aguas fuertes.

MAÑANA, a las cuatro p. m., se efectuará la apertura de la Exposición de Aguasfuertes, grabados en madera y mezzotintas del joven artista cubano Ernesto de Blanck, notabilísimo dibujante, quien a pesar de su edad, ha recorrido en el difícil oficio de Durero y Goya la parte más complicada y oscura, el aprendizaje técnico y necesario para poder ofrecer, como lo hace ahora, al juicio público, sus obras originales.

La Exposición constará de unos treinta grabados realizados en distintos procedimientos mecánicos. Ernesto de Blanck, criollo de cepa, con sólo 24 años de edad, de figura atlética y rostro cordial y simpático, estudió en los Estados Unidos, en New York, en la Art Student-s League, bajo la dirección de Allan Lewis, uno de los artistas más famosos de Norte América.

En esa simpática institución, donde se le deja al estudiante libertad absoluta de expresión y en la que Robert Henri profesó durante largos años, recibió nuestro compañero lecciones de dibujo anatómico, antiguo griego, academia, etc., en el primer año de su estancia allí. Una vez cursadas estas materias, se dedicó al estudio de la ilustración de obras literarias y de la litografía y ramas similares.

—Hablando con el doctor Luis de Soto—nos dijo E. de Blanck—este amigo me indicó que estudiara esa difícil rama del arte pictórico y en efecto, desde que recibí las primeras lecciones técnicas encontré que en el grabado había hallado el modo de expresión más afín con mi sensibilidad.

—Me gustan extraordinariamente todos los procedimientos. La madera es, relativamente, sencilla. El Dry-Point—punta seca—, consiste en grabar directamente con la aguja la plancha de cobre. La madera se trabaja con gubias. Pero el agua fuerte es el más interesante por las dificultades materiales. Hay que recubrir la placa con pez rubia preparada adecuadamente; luego con la aguja se hacen los trazos y se somete a la acción del ácido que come las superficies rayadas. Hay que dar distintas calidades y matices. Y aquí es donde se está expuesto al fracaso.

—Entre lo que expongo, mis obras preferidas son la cabeza del doctor Enrique José Varona, la de mi padre, en **mezzotinta**, una alegoría que he titulado **«God is made of clay»**—agua fuerte; y en las maderas, **«Cabaret de Harlem»** y **«En el Mar»**. Hay también un **«Paisaje Cubano»** de técnica distinta, a punta seca que me gusta mucho.

—Mis admiraciones son para Boardman Robinson, Kent, artistas yanquis actuales que trabajan estos mismos procedimientos, para Botzary, el modernísimo escultor inglés. En Cuba admiro los dibujos de Valls, los cuadros de Gattorno, de Víctor Manuel, de Abela, de Hernández Cárdenas. Me han hablado del dibujante Karreño. No conozco su obra, quiero hacer constar mi cariño y admiración por Massaguer que fue el primer artista cubano que me alentó cuando empezaba, hace ya muchos años...

—Creo que no hay pintor en la hora actual más grande después de Picasso, que Diego Rivera, quizás al nivel del anteriormente mencionado y hasta por encima en ciertos «aspecto».

REFERENDUM DE LOS MOTORISTAS

Quieren conocer la opinión de sus compañeros sobre la rebaja

El Ejecutivo del Sindicato se ha reunido para tratar de la rebaja anunciada al personal de cinco centavos por hora. Se ha manifestado que desde hace cerca de diez años, dejó de pagárseles las horas de confronta dobles, a pesar de que siguieron cobrando doble el pasaje; de las múltiples rebajas sufridas, siendo la última hace aproximadamente un mes; de la supresión de turnos, que pasan de ciento treinta, y siguen todavía suprimiendo otros; ahora la nueva rebaja de cinco centavos, constituye su protesta.

Mañana celebrarán un referendum para saber la opinión de todos.

ESTUDIA E. U. LA LEY ECONOMICA

El Departamento de Comercio ha seguido con interés su curso

WASHINGTON, enero 31 (A. P.) — Los hombres dedicados al estudio del desenvolvimiento de los negocios en este país, expresaron hoy gran interés en conocer la Ley de Emergencia Económica aprobada por el Congreso cubano y sancionada por el Presidente Machado, pero se abstuvieron de hacer comentarios en espera de un detenido estudio de la nueva ley, así como para conocer cómo se reglamentará su aplicación.

El Departamento de Comercio, que ha seguido con interés el paso de la Ley de Emergencia Económica por el Congreso cubano, hizo un resumen de los puntos principales que contiene para darlos a conocer a las empresas comerciales de los Estados Unidos.

Aunque la Cámara de Comercio Americana de la Habana formuló recientemente una enérgica protesta contra la medida, en los momentos en que se hallaba pendiente de la aprobación de la Cámara de Representantes, los directivos de la Cámara de Comercio de los Estados Unidos, de la cual es filial la de la Habana, dijeron que nada tiene que ver con el asunto.

MANIFIESTO DE LA DELEGACION 2

Protestan de la intromisión de extraños en sus problemas

Anoche estuvieron en nuestra redacción los señores Pedro Iglesias, presidente de la Delegación 2 de la Hermandad Ferroviaria y el señor Gerardo A. Carrillo, secretario de actas, haciéndonos entrega de un escrito, cuya extensión nos priva de publicarlo. En el citado escrito, protestan de que elementos extraños pretenden inmiscuirse en sus problemas, no reconociendo autoridad tampoco para ello al presidente de la Dirección Central, ni al representante que tiene en esta capital, rechazado por acuerdos tomados por el Comité Central en Matanzas en 1928, y en el celebrado anteriormente en 1926, en Santiago de Cuba.

Protestan de la destitución proyectada por el citado presidente, y de la actuación que con dichos fines viene desarrollando, y de sus declaraciones en la prensa capitalina.

Analizan la situación de la Delegación 2, que no puede estar floreciente, por la merma de empleados en un cincuenta por ciento; el por qué de sus luchas continuas que persistirán mientras exista la Hermandad Ferroviaria de Cuba, y haya líders de nombre en la misma, que sólo aspiran a la ostentación de una posición en la misma. Sobre su administración, defienden ésta, con las certificaciones expedidas por los propios señores Posse y Florindo Salazar, después de los arqueos que hicieron en la caja y el examen en los libros.

Tratan de la rifa celebrada en Camagüey, que era para toda la Hermandad, pues con ellos se contó para obtener el permiso de dicha rifa, del Honorable señor Presidente de la República.

Y, finalmente, aseguran que no renunciarán sus cargos por ningun motivo y continuarán en los mismos por el tiempo reglamentario, prometiendo cederlos solamente a los que reciban el poder mediante las elecciones que celebren en su oportunidad. Ofrecen publicar un Manifiesto dando a conocer todos los problemas y el estado en que se halla la Hermandad Ferroviaria de Cuba.

LOS TABAQUEROS DE SANTA CLARA LAMENTAN LA DIVISION DE LA HABANA

El presidente de la Federación de Torcedores de Cuba, ha recibido un telegrama del Comité Provincial de Santa Clara, fechado en Cruces, que dice lo siguiente: «Presidente de la Federación de Torcedores.— San Miguel 216, Habana. El Comité Provincial de Santa Clara, en reunión celebrada en ésta, acordó por unanimidad, solidarizarse al Comité Central Nacional, sobre los problemas presentados por ajustarse en su actuación al Reglamento Federativo, lamentando la decisión presentada, y esperamos la realización de una labor de unificación total de los torcedores.—Juan Hervé, secretario».

Autorizado el juego de dados en los cafés

En las últimas horas de la tarde de ayer, alcanzando satisfactorio resultado las gestiones que ante el doctor Vivanco y el comandante Carrerá venía realizando el Centro de Cafés de la Habana, la Secretaría de Gobernación, por mediación de la Jefatura de Policía, autorizó el juego de dados americanos en los cafés y bars, con la única finalidad de decidir por medio de ese juego el pago de las convidadas.

Haciendo uso de esa resolución, la que inmediatamente la Secretaría del Centro de Cafés cursó entre todos los interesados, en los establecimientos autorizados se permitió el juego de referencia.

EL REGLAMENTO DE EA LEY ECONOMICA

En la semana que empieza mañana será sometido a la consideración y estudio del Presidente de la República, el reglamento por el cual se regula la aplicación de la reciente ley aprobada por el Congreso y por el Ejecutivo y que se llama de Emergencia Económica.

LOS FERROVIARIOS PEDIRAN LA DESTITUCION DE LA DIRECTIVA

Solicitarán el nombramiento de una directiva provisional, a base de una asamblea, o si no es posible por un referendum

Una Comisión de ferroviarios del Departamento de Tracción nos visitó anoche, manifestándonos que los maquinistas, fogoneros, mecánicos, peones y empleados pertenecientes al Departamento de Tracción de los Ferrocarriles Unidos de la Habana, asociados y no asociados, a la Hermandad Ferroviaria de Cuba, en relación con la reorganización que se dice ha de aplicarse a la Delegación, presentarán como base lo siguiente:

Destitución de la Directiva en pleno, de los Delegados y Sub-Delegados, en todos los Departamentos.

Nombramiento de una Directiva provisional, a base de una Asamblea, o mediante un referendum, caso de no poderse verificar la misma, y que tomen parte los ferroviarios asociados, o nó, salvo los que actuan en la actual Directiva. Que los gastos del referendum, los paguen los que lo hagan.

Que ninguno de los directivos que hoy forma la Junta de Gobierno de la Delegación, puedan figurar en la Directiva provisional, ni los que se estiman que han violado los derechos de los asociados.

Y que en lo sucesivo al efectuar las elecciones los candidatos a la presidencia sean a base de Departamentos, por un año, o sea un año del Departamento de Tracción, otro de tráfico, otro del Pan American etc. etc., y que los cargos a cubrir sean uno por cada Departamento, a fin de que todos tengan debida representación en la Directiva.

SE VIGILARAN LOS SUB-PUERTOS PARA EVITAR CONTRABANDOS

El Gobierno celoso de los ingresos fiscales, no perdonará un solo medio legal para obtenerlos. Toda mercancía será aforada

El Gobierno, empeñado en conjurar por todos los medios a su alcance, como por los que el Congreso vaya poniendo a su disposición paulatinamente, cualesquiera desniveles en los ingresos respecto de los egresos, está extremando el celo de sus funcionarios del Departamento de Hacienda para la persecución celosa y continua de los fraudes del Fisco.

Puesta en vigor ya la ley de los nuevos impuestos, automáticamente han aumentado las responsabilidades de los encargados de cumplirla, y al paso, las preocupaciones del Gobierno que se propone a todo trance, sin miramientos ni privilegios, hacerla cumplir.

Hablando sobre este particular una persona muy ligada por sus intereses a los Poderes Públicos, nos decía:

—En uno de los puntos donde el Gobierno va a extremar con minuciosa vigilancia, su fiscalización en los llamados sub-puertos de Cuba. Esos sub-puertos son nada menos que los sitios de embarques para azúcares de muchos ingenios situados a lo largo de las costas cubanas; y han venido siendo desde su privilegiada concesión lugares propicios a toda suerte de contrabandos. No hay que decir—por que está en el ánimo público—que los tales contrabandos, de escandalosas proporciones, burlan el Fisco y no aportan un solo centavo al Tesoro por concepto de aranceles.

—Hace muchos años—continuó diciendo el distinguido caballero informante— el Congreso de la República formuló una ley de amplio espíritu patriótico, de elevadísimas miras nacionalistas, suprimiento los sub-puertos, al amparo de cuya inmunidad entraban a diario en territorio cubano enormes cantidades de mercancías de todas clases sin dejar constancia, ni pagar los derechos correspondientes.

El propósito del Congreso entonces y del Gobierno que le apoyaban dió origen a una violenta campaña fomentada contra los Poderes Públicos por las empresas de centrales favorecidas con el disfrute sin tasa ni vigilancia, ni fiscalización del Gobierno.

—Triunfó la campaña y los subpuertos subsistieron con la totalidad de sus privilegios alegando que eran intereses creados que no podían sufrir perjuicios. Pero los tiempos han cambiado. La realidad comprueba que los sub-puertos son sencillamente competidores terribles de los puertos y las aduanas oficiales, y el Gobierno actual, luego de decretos elocuentísimos al respecto, y urgido por la necesidad de elevar lo más posible las recaudaciones, está dispuesto de manera firme e inquebrantable a vigilar los subpuertos para que, ni siquiera pagando los derechos en la importación que por ellos se realice, se les permita funcionar como rivales de los puertos del Estado, propiamente dichos.

CAPONE NO ESTA EN LA HABANA

Su hermana sí ha llegado y está hospedada en un Hotel

Al objeto de capturar las noticias más abundantes y copiosas sobre las actividades de Al Capone en la Habana, nuestros repórters— a los cuales se aseguró que el famoso «Cara Cortada» se hallaba en esta ciudad hurtándose a la acción de la justicia norteamericana—se lanzaron en la ávida localización del popular contrabandista.

Pero Al Capone no está aquí. Los repórters han podido comprobar este extremo plenamente. El inquietante bandido se halla oculto en otra parte. No en la Habana. Y seguramente tampoco en ninguna otra parte de la Isla.

En cambio la hermana del célebre traficante en bebidas alcohólicas, jefe de bandas peligrosas y asesinas, hospédase en un lujoso hotel habanero.

La hermana de Al Capone que gusta de nuestro clima y de nuestra proverbial hospitalidad; que admira la belleza de los parajes cubanos se hospeda—según parece—en el hotel «Sevilla» lo que se deduce porque en dicho establecimiento y en otra ocasión se hospedó «Al» con sus espléndidos desprendimientos y sus monumentales libaciones y su cara cortada.

Y allí estará la dama hasta que, aburrida de nuestras puestas de sol, de nuestros amaneceres, de nuestras diversiones y de nuestras acuciosas miradas para encontrar en ella algún rasgo familiar con el hermano contrabandista, decida hacer sus baules y abandonar nuestras playas tibias, por los rigurosos fríos del Norte.

PARA INFORMAR AL PRESIDENTE DE LA REPUBLICA

En la próxima semana el Jefe del Estado Mayor del Ejército informará al Presidente de la República sobre el resultado obtenido en las pruebas últimamente efectuadas de los modernos armamentos adquiridos para el Ejército, entre los que figuran cañones, morteros y rifles automáticos.

EL HIDROPLANO «DO-X» REALIZO LA PRIMERA ETAPA DE SU VUELO

Llegó a Las Palmas, Islas Canarias, desde Lisboa, sin ningún incidente. Hoy volará hasta Porto-Praya, Islas de Cabo Verde

LAS PALMAS, Islas Canarias, enero 31,—(AP).—Con diecinueve hombres y 180.000 cartas y tarjetas postales, el hidroplano Dornier «DO-X» que es el mayor del mundo, completó hoy la primera etapa de su vuelo desde Lisboa a Nueva York vía Suramérica. Salió de la bahía del Tajo, en Lisboa, a las 8:08 de la mañana y llegó a esta a las 3.10 de la tarde, después de un viaje sin incidentes a pesar de la niebla que le impidió llevar a cabo el propósito de dejar caer una valija de correspondencia en Funchal, Isla Madera.

Mientras daba vueltas por encima de la ciudad, como una gran aguila, centenares de personas presenciaban desde las calles, azoteas y otros lugares prominentes las evoluciones del aparato.

Desde Las Palmas, el «DO-X» volará a Porto-Praya, Islas de Cabo Verde. Después de una estancia de treinta y seis horas en ese puerto, intentará realizar la parte más difícil del viaje, yendo a Fernando de Noronha, Brasil, teniendo que salvar una distancia de 1,230 millas. Después seguirá a Natal y descenderá por la costa hasta Río Janeiro, continuando más tarde viaje a Nueva York.

Esta noche los mecánicos comenzaron a llenar los tanques del avión con 4,160 galones de gasolina, cantidad que se considera necesaria para el vuelo a las Islas de Cabo Verde. El capitán Christiansend nos dijo que desde Lisboa a Las Palmas había consumido 3.120 millas, siendo la distancia entre ambos lugares de 715 millas.

«El tiempo durante el vuelo fué bueno—dijo Christiansend— y tuvimos viento favorable todo el viaje. Aunque hubo algunos aguaceros acompañados de viento el aeroplano los resistió sin novedad. Tardamos siete horas y tres minutos en completar la etapa y los motores no pudieron trabajar mejor».

Solamente a las autoridades y a algunos corresponsales se les permitió llegar hasta el muelle donde está amarrado el «DO-X» y el público tuvo que contentarse con verlo desde la calle.

DESPEGO EN LISBOA ENTRE APLAUSOS

LISBOA, Enero 31.— (AP)— El «DO-X» que llegó a esta capital el 5 de noviembre, procedente de Altenrhein, Suiza, sufriendo un pequeño incendio que le destruyó una de las alas y que motivó la demora en comenzar el vuelo a Suramérica por tener que recibir los accesorios de Alemania, partió a las 8:08 de la mañana, llevando como capitán a Friedrich Christiansend, de 49 años de edad, piloto veterano, como primer oficial a Horst Merz, de 40 años

(Continúa en la ULTIMA, columna 3)

EL FALLECIMIENTO DEL SENOR AURELIO PEON EN NEW YORK

En misión de negocios de «El Encanto» partió, pleno de salud y de optimismo a Nueva York el Sr. Aurelio Peón, uno de sus gerentes y uno de los próceres del comercio habanero. Allí le acechaba la muerte que cortó hulminantemente todo aquel dinamismo, todo aquel vigor que parecía desbordarse de todos los poros de su cuerpo y de su espíritu franco y abierto. Sincero, cordial y efusivo hasta la campechanía, conquistó a su paso afectos y simpatías. Su visión comercial le hizo llegar a general en su profesión y se colocó a la vanguardia en la colonia asturiana de Cuba, en cuyo Centro desempeñó el cargo de vicepresidente.

Años atrás impulsó poderosamente, con la eficacia de sus actividades, el turismo, en cuya comisión figuró como uno de sus factores más importantes. No hemos de detallar su actuación en la presidencia de la Unión Club y en altos cargos de otras sociedades.

«El Encanto» encresponó sus tiendas como doloroso homenaje a aquel que desde aprendiz de dependiente en su adolescencia llegó al puesto más elevado.

El DIARIO DE LA MARINA, que le contaba entre sus leales amigos, une la sinceridad de su dolor con la de su anciano padre y sus hermanos.

Descanse en paz el bien querido finado.

UN ESCRIBIENTE QUISO MATARSE

Se atravesó el cráneo con una bala y se encuentra muy grave

Ayer tarde intentó privarse de la vida, disparándose un certero balazo en la cabeza, el señor Enrique Comellas Radillo, de La Habana, de 34 años de edad, vecino de Vista Alegre, en la Víbora, y que presta sus servicios como escribiente en el Juzgado de Instrucción de la 2da.

El hecho lo realizó en la casa Carmen, 16, residencia de su cuñado. Benito Menéndez Franklin, por el que fué recogido y conducido a la casa de socorros de Jesús del Monte, de donde lo enviaron al Hospital Municipal; pero como en este lugar se careciera de camas disponibles fué trasladado al «C. García.»

El estado del paciente es de suma gravedad.

DENUNCIAN A LOS VIVERISTAS

Dicen que amenazaron con dar candela a muelles y barcos

Los representantes oficiales de la Compañía Nacional de Pesca y Navegación, por medio de un escrito dieron cuenta a la policía del puerto, que en la noche anterior un grupo de más de doscientos hombres se había presentado en los muelles de los Cocos en Casa Blanca, en actitud agresiva, con objeto de impedir la salida de varios barcos de los que cuenta dicha empresa, amenazando con volar y quemar los muelles de la compañía en Casa Blanca, y destruir los barcos.

En vista de esta denuncia se dió cuenta al juez de Instrucción de la Sección Primera.

El jefe de la policía señor Ureña, comisionó al teniente Eduardo Corrales, para llevar a cabo dicha investigación, y éste procedió a tomar declaración a varias personas de las que residen en dichos muelles, confirmando la denuncia.

Agrega el teniente Corrales, que si bien ninguno de los que ha declarado señaló nombres concretos, ha podido comprobar que la mayor parte de los elementos que se agruparon en los muelles de los Cocos, pertenecen al Gremio de Viveristas, que están en huelga.

EL VAPOR «NORTH LAND" CORRIO SERIO PELIGRO POR UNA INTERRUPCION, AL ENTRAR EN PUERTO

Al maniobrar sacó dos de los cables que atraviesan el canal de entrada y estuvo a punto de encallar. Se supone que los cables hayan recibido averías. Perdió el ancla de estribor

Instantánea tomada por nuestro fotógrafo en los momentos en que el «North Land» corría el riesgo de encallar junto al litoral de la Habana, debido a una interrupción en el timón. Los cables submarinos, con los que tropezó, aumentaron el peligro para la embarcación

A las siete de la tarde de ayer, tomó puerto el vapor americano «North Land» que procedía de Key West con carga general y turistas en su casi totalidad.

Este barco al enfilar el canal de entrada del puerto, sufrió una avería en el timón, siguiendo recto en dirección al Castillo de la Punta, por cuyo motivo su Capitán, con objeto de no embarrancar, ordenó fondear, lanzándose el ancla de estribor mientras las dos maquinas del buque daban marcha atrás.

La maniobra dió el apetecido resultado, pues el «North Land», quedó detenido en su avance sin llegar al lugar del peligro, pero al cobrarse el ancla para tomar de nuevo el puerto salieron enredados los dos cables que desde la Punta parten hacia Key West.

Al tratar el capitán del «North Land», auxiliado por el práctico que subió entonces al barco, de arriar los cables sin causarle averías, rompió la cadena del ancla, cayendo ésta al mar e ignorándose si los cables sufrieron o no daño.

La opinión de los marinos es que el tendido de cables en la boca del puerto resulta peligroso para las maniobras de los barcos en casos como el del «North Land» que corrió peligro de varar por enredarse su ancla en ellos.

EL PASAJE

En el «North Land» llegaron 145 pasajeros, entre ellos los señores Emilio Pérez, Alberto Pérez Valdés y familia que traen el cadáver de su hermano Pedro Diego Valdés; los señores J. Tompson y Jack H. O. Obrien y familia ambos, comerciantes.

DESPEDIDA A MR. DRUMMOND

Ayer tarde y conforme había anunciado, embarcó en el Oriente para New York en compañía de su séquito el Secretario General de la Liga de las Naciones Sir Eric Ddrummond, acudiendo a despedirlo distintos elementos de la colonia inglesa y oficiales del Gobierno.

EN EL CIRCULO DE VETERANOS, UN HOMBRE AGREDIO A TIROS A OTRO

El autor de los disparos un barbero, penetró en el local y, sin mediar palabras, atacó a la víctima que está muy grave

Esta madrugada en el Círculo Nacional de Veteranos situado en Galiano número 125 fué acometido a balazos Inocencio Herrera, de 28 años, vecino de Virtudes 140, por el barbero Isaac Ferrer, que reside en Sitios y Manrique, barbería.

El agresor, al ver caer herido al suelo a Herrera, emprendió la fuga, sin que fuera detenido, a pesar de que en dicho círculo había diversas personas que presenciaron cuando Ferrer llegó al mismo y sin media palabra alguna, con un revólver, agredió a su víctima.

La confusión que se produjo entre los concurrentes al círculo fué de tal naturaleza, que todos pusieron pies en polvorosa, abandonando a su suerte al agredido.

Al ruido de las detonaciones acudió el vigilante 1865, A. Llanes, quien procedió a recoger al lesionado, conduciéndolo en un automóvil al Hospital Municipal, donde el doctor Tapia, lo reconoció apreciándole tres heridas producidas por proyectil de arma de fuego, dos de ellas situadas en la región glútea izquierda y la otra en el lado derecho del pecho, penetrante en la cavidad toráxica.

Dado su gravísimo estado se procedió inmediatamente a trasladarlo a la Sala de Operaciones, así como a hacerle una transfusión de sangre. Esta operación fué realizada por los doctores García Navarro y Lafont.

El teniente Lombana, perteneciente a la Tercera Estación, tan pronto como tuvo conocimiento del suceso, se constituyó en dicho hospital, iniciando las actuaciones de rigor.

Mientras esto ocurría, se personó en el primer centro de socorros Eugenio Suárez, de 38 años de edad y vecino de Sitios 56, que fué asistido de una herida contusa en la cabeza, manifestando que se la había ocasionado al caer, en los momentos que trató de huir, con motivo de los disparos.

La agresión obedece a que Petronila Muñoz, mujer del Herrera, había acusado a Ferrer de maltrato de obras y amenazas de muerte, debido a que ella se niega a reanudar las antiguas relaciones que con él sostenía.

Esto parece que disgustó grandemente a Ferrer, quien determinó anoche darle muerte a su rival, y como supiera que se encontraba en el Círculo de Veteranos, fué en su busca y lo agredió.

M.E.C.D. 2016

MUJER NERVIOSA CASI ES ABANDONADA POR SU ESPOSO

«Yo estaba siempre nerviosa y de tan mal humor con mi esposo, que casi me vi abandonada por él. El Vinol ha cambiado mi vida y somos felices otra vez».—**Mrs. V. Dusca.**

Los médicos han reconocido siempre el valor medicinal de los elementos minerales del hierro y calcio con pepsina de aceite de hígado que contiene el Vinol. Las personas nerviosas, cansadas por cualquier esfuerzo, quedan sorprendidas de cómo el Vinol les da nuevas energías, sueño tranquilo y GRAN apetito, dando más vigor para gozar de la vida. El sabor del Vinol es delicioso.

Presente este anuncio en cualquier farmacia y obtendrá un DESCUENTO de 20 centavos en su primera botella de Vinol.

A los farmacéuticos: Les damos 20 centavos en efectivo por este cupón (No redimible sin el nombre y dirección del cliente.)

Chester Kent, St. Paul, Minn. E. U.

Cliente .....

Dirección .....

Vinol

PARA VIGOR, APETITO, SUEÑO.

JUNTA DEL CENTRO DE DETALLISTAS

Los perjuicios que causan los vendedores ambulantes

Celebró en los salones sociales el Centro de Detallistas de la Habana, la continuación de su junta general, ocupando la presidencia el señor Cayetano García Lago actuando de secretario el señor Casiano Moreda Alvarez.

La presidencia dió cuenta de haber fallecido la hija del vicesecretario de la Institución señor David Buznego, poniéndose la junta con tal motivo de pie y guardando unos momentos de silencio.

Luego se procedió a la lectura de las actas de las juntas anteriores que fueron aprobadas, siéndolo igualmente el informe de la Comisión de Glosas, suscrito por los señores Eugenio Cueto, Segundo Alvarez y Celestino de Vicente.

También se leyeron y aprobaron los informes trimestrales de Secretaría, Tesorería, y Departamento Legal, que se refieren a los servicios prestados a los asociados durante el trimestre.

Fueron designados los señores Matías Pardo y Jesús Mosquera, para que designasen a la Comisión de Glosa que ha de glosar el trimestre de enero a marzo (Fondos Sociales y Secretaría) recayendo este nombramiento en los señores Lucio Fuentes, Ambrosio Sánchez y José Trasancos, que fueron aprobados.

Seguidamente se dió lectura a la Memoria Anual que fué aprobada.

Pasó la junta a tratar asuntos generales y se tomaron los siguientes acuerdos:

—A propuesta del señor García, se acuerda por unanimidad un voto de gracias al presidente del Centro Asturiano de la Habana, por la gentileza que tuvo con esta entidad en distintas ocasiones.

—Se acordó, también, recomendar a la Junta Directiva que actúe cerca de las autoridades correspondientes, a fin de evitar que los vendedores ambulantes continúen causando tantos perjuicios al comercio minorista.

—Y por último, se acuerda que los asociados den cuenta en Secretaría de todos los que se encuentran mal matriculados con objeto de que se hagan las oportunas diligencias para evitar esos hechos.

DR. P. M. SOUZA

Garganta, Naris y Oídos. Hospitales de New York, Viena, Budapest, Habana. San Lázaro 226, de 2 a 4.

JUNTA DEL CENTRO DE CAFES ELEGIDA

El señor Narciso Pardo Veira ha sido proclamado presidente

Actuando en la Presidencia el señor Narciso Pardo, se reunió la Junta General del Centro de Cafés de la Habana, tomando importantes acuerdos y efectuando la renovación parcial de sus directores.

Tanto las actas anteriores como los informes trimestrales de secretaría y de tesorería resultaron aprobados unánimemente.

También se aprobó la memoria anual que presenta la Junta Directiva, siendo contentivo dicho trabajo de las importantes gestiones que durante el año ha realizado la Corporación.

General satisfacción causó la lectura de la cuenta anual que de acuerdo con el Art. 36 del Reglamento presenta el Tesorero, la cual tiene un saldo favorable para el año 1931 de $3,217.58.

A continuación la Presidencia procedió al nombramiento de la comisión nominadora, que quedó compuesta por los señores José Fraga, Francisco Pérez y José Cao, la cual a su vez designó a los señores Cayetano García Lago, Angel López y Rosendo Rodríguez como integrantes de la comisión que ha de glosar todas las cuentas y operaciones de tesorería correspondiente al año 1930.

Habiéndose presentado solamente la candidatura oficial que confeccionó la Junta Directiva en uso de la facultad que le confiere el Art 63 del Reglamento, se procedió a su elección por aclamación. La candidatura electa está formada de la manera siguiente: Presidente señor Narciso Pardo Veira, Vicepresidente segundo, señor Faustino González Caso; Secretario, señor Antonio Puente Morán; Vicetesorero, señor Antonio Gil Vázquez; Vocales: señores Aurelio Cesáreo Bedriñana Rafael Gutiérrez Cuenco, José González Prieto, Leopoldo Dovale Peña, Ramón Hermida Cillero, Cándido Alvarez Vicente, Félix Fernández, Ramiro Corbelle Pérez, Ricardo Castro y Angel López Seijas Vocales suplentes: Sres. Edmundo Carrodeguas Martínez, Patricio Gutiérrez, Francisco Campo Sánchez, Carlos Pérez Fernández y Evaristo Calvo. Vocal Nato: Sr. Francisco Pérez García.

Se acordó que la Directiva electa tome posesión de su cargo en una Junta General extraordinaria, en la cual también se llevará a efecto la entrega del título de socio de mérito otorgado al Sr. Enrique San Julián.

La Junta facultó a la Presidencia para que en el momento oportuno pueda ser citada una Junta General extraordinaria a fin de tratar sobre los efectos y resultados que tendrán los nuevos impuestos de la Ley de Emergencia Económica en relación con la venta de licores.

La Presidencia dió cuenta de las gestiones que se han venido realizando junto al Secretario de Gobernación y el Jefe de la Policía Nacional para obtener que sea autorizado el Juego de Dados americanos en los cafés con el objeto de decidir a quien le corresponde el pago de la convidada, actuaciones que serán resueltas por las referidas autoridades de un momento a otro.

Por último la Junta resolvió dirigirse a la Federación Nacional de Detallistas en petición de que realice una necesaria campaña para lograr la reducción de los servicios de carácter público, dado que en todos los órdenes y factores se estaba llegando a un reajuste.

Dr. J. A. HERNANDEZ IBAÑEZ

CIRUJANO UROLOGO DE LA ASOCIACION DE DEPENDIENTES

Enfermedades Venéreas; Vías Urinarias; Endoscopia y Cirugía de las Vías Urinarias Consultas: Neptuno número 78, esquina a Manrique. De 11 a. m. a 1 p. m., y de 4 a 6 p. m. Teléfono A 5469 Habana

MATANCERAS

NUESTRA SEÑORA DE LAS CANDELAS

Las fiestas de la Mocha.

Dieron comienzo ayer y se prolongan hasta mañana, en el vecino poblado que hoy lleva el nombre de Carlos Miguel de Céspedes, las tradicionales, criollísimas fiestas de la Candelaria.

Una tradición matancera.

Que perdura para nuestro consuelo, y que se conserva latente, sin esfumarse, como otras tantas que han ido perdiéndose, hasta borrarse por completo.

Las de Monserrat, una de estas.

Tiene la Mocha el privilegio de atraerse en estos tres días del treinta y uno de enero al dos de febrero, no solo a la población yumurina toda, sino a forasteros que vienen de la capital y de otros remotos lugares de la Isla para rendir unos cultos a la milagrosa Virgen, para gozar de las fiestas típicas, otros, de tan marcado sabor, de tan genuino cubanismo.

Bailes, lidias de gallos, juegos de todas clases, con los oficios religiosos componen el programa de las fiestas del poblado de Carlos Miguel de Céspedes.

La invasión es grande, y las calles solitarias de costumbre, se ven en estos días de feria animadas por el constante desfile de autos, que en solo minutos salvan la distancia entre Matanzas y Mocha.

La tarde de hoy, como domingo, es la más animada.

Un jubileo la Mocha.

UN BABY

En la Clínica de Forest.

Dió a luz en la mañana de ayer sábado, a las nueve a. m., la señora Rosario Menocal de Cuninghen, un hermoso chiquillo, que completa la parejita, con la primogénita que sonreía desde hace tiempo en su venturoso hogar.

Asistida por los doctores Forest se halla en la afamada clínica de Versalles, la señora de Cuninghen, siendo el estado de madre e hija de los más satisfactorios.

Reciban mi enhorabuena Jimmy y Charo con la bienvenida que por su arribo al mundo, consigno en esta nota, para el nuevo vástago de tan elegante matrimonio.

MI PESAME

A unos distinguidos matanceros.

A la señora Rosa Roa, Vda. de Simpson y sus hijos, que lloran en estos momentos la desaparición del pobre Guillermo, que en los días de clausura del DIARIO DE LA MARINA, dejara de existir en la Habana, donde residía.

Tan sensible desgracia hiere en lo más hondo, con la crueldad injusta del destino a un matrimonio que en esta sociedad goza de afectos, simpatías y cariños muchos: al doctor Armando J. Estorino y Susana Simpson y Roa.

Hasta su retiro del reparto la Sierra, donde es hoy todo, desolación y congoja, lleguen estas líneas con la expresión de mis sentimientos de condolencia.

Deles el cielo resignación en su pena a la señora Rosa Roa, Vda. de Simjson y a sus hijos todos.

UNA ACADEMIA

Para estudios superiores.

La abren mañana, segun mis noticias, los doctores Manuel Labra y Julio Dihigo, Catedráticos que pertenecieron al Instituto de Matanzas, con la cooperación de otros eminentes educadores, hombres todos de indiscutible talla.

En sus aulas, y por los mismos métodos usados en nuestro primer centro docente podrán los jóvenes matanceros, estudiar las asignaturas que correspondían al presente curso y que en el futuro han de tener necesidad de aprobar para la obtención de su grado de bachilleres.

Una necesidad bien sentida viene a llenar esa Academia de los señores Labra y Dihigo.

Sobre ella hablaré en próximas notas, dando detalles interesantísimos, para los muchos padres que han de interesarse con esta nueva.

UNA BODA, AYER

De alta distinción.

Bodas de un joven de familia matancera, de ilustre apellido yumurino, el señor Frank Trelles, hijo del Magistrado del Tribunal Supremo Dr. Raúl Trelles Govín, que unió sus destinos a los de la bellísima mademoiselle Virginia Shaw, perteneciente a la elite del Almendares.

Se celebró en la Iglesia Parroquial del Vedado, a las nueve y media de la noche de ayer sábado.

Suscribían las invitaciones para este enlace, una de las cualles, gentilmente llegó hasta la mesa del cronista, los esposos Charles William Shaw e Isabel María de los Ríos por la fiancee, y Raúl Trelles Govín y Luz Marino Gonzalo, por el rendido galán.

Enlazados los míos a ese apellido de Trelles, va para Virginia y Frank, con los votos del cronista, los que muy particularmente formulo por su ventura y su felicidad.

Sean dichosísimos.

NOCHE DE LLENO

La de ayer en «Velasco».

Repleto el teatro, que presentaba aspecto deslumbrante, reapareció ante el palco escénico del coqueto salón, el ilusionista chino Li-Ho-Chang, que mantuvo en constante espectación al selecto auditorio que allí se dió cita.

El Principe de la Magia, dentro de rico marco en que se presenta, fascinó al público con sus interesantes juegos y sus divertidos trucos, inimitables hasta el momento por ningún otro artista de su genero.

Actúa hoy nuevamente en «Velasco» Li-Ho-Chang.

Su última función.

Y el último lleno para el salón de Manolo y Rafael, los populares empresarios matanceros.

EL DR. ORTIZ PEREZ

En el Hospital de Maternidad.

Vino a Matanzas el jueves veinte y nueve, para practicar en aquel establecimiento de reciente creación, la primera operación cesárea que allí se hiciera.

Fué su padre el doctor Ortiz Coffigny, de inolvidable memoria, el primero que en esta ciudad y en Hospital Civil, practicó años ha dicha operación —la primera que se hacía,— y quiso el hijo, reverdecer esa gloria, siendo él, quien en el Hospital de Homicultura «Nena Machado» la practicara también.

Auxiliaron al doctor Ortiz Pérez en dicha delicadísima intervención quirúrgica, con el Director de ese Centro doctor Beato, los doctores Fernando Pagés Cantón y Nicanor Trelles Montes.

Al niño que vive se le ha impuesto el nombre de Julio Cesáreo, y goza la madre como el hijo, de perfectísima salud.

SADI CARNOT

Trasladado.

Vuelve a la Habana a ocupar el cargo que desempeña en la Secretaría de Obras Públicas, el hijo menor de aquel senador matancero que de tanto prestigio político gozó en esta provincia.

En cambio tendremos en Comisión en la Jefatura del Distrito al Dr. José Angel Treserra y Pujadas, ex-Capitán del Ejército, que tiene a su cargo la organización de todos los archivos de la Secretaría, en sus distintos departamentos de la Isla.

El doctor Treserra, que no ha mucho solicitó en matrimonio la mano de la señorita Esther Mesa viene a residir entre nosotros, fijando aquí su home.

No tardaré en anunciar sus bodas.

Señaladas para principios de año.

LA ESTACION SANITARIA

Su inauguración.

Imposibilitados de terminar los trabajos de ese magnífico Centro con que contará Matanzas, gracias al entusiasmo, la honradez y el tesón de Benigno González, para el trece de febrero, día del natalicio del mayor de la ciudad, se pospone su apertura para el veinte y cuatro de febrero, gloriosa efemérides cubana, que se festejará este año también con la inauguración oficial de la Carretera Central.

Hemos visitado últimamente la Estación, donde ya están instalados los bustos de Domingo Madan y el espléndido que vaciara en bronce del doctor Font Cuesta, el notable escultor señor Sicre, y hemos salido altamente impresionados de cuanto ha realizado allí Benigon González.

Para la instalación del busto de Font vino desde la Habana el escultor Sicre a quien acompañaba un artista argentino recién llegado de París el joven Ariel Best, actualmente huésped de la Habana.

EL DR. RUIZ MIYAR

Electo Presidente.

La aristocrática sociedad villaclareña Unión Club acaba de celebrar sus elecciones llevando a su presidencia a un joven de tanto valer, de prestigios tan sólidos como el abogado con cuyo nombre encabeza esta nota.

El doctor Ruiz Miyar que fué Juez de Matanzas durante muchos años pertenece hoy al Claustro del Instituto de la ciudad cuna de Marta Abreu, y por su ilustración, su cultura y su sociabilidad, encaja el puesto que sabrá honrar dignamente, como pocos.

Mi enhorabuena al tocayo y al Unión Club villaclareño.

DOBLE DUELO

De María Luisa Hernández.

Me refiero a la viuda de José Antonio Rivero, en quien parece haberse cegado la fortuna hiriéndola en lo más hondo de sus afectos.

Cuando arribaba a la Habana acompañando al cadáver de su amante esposo, fallecido tráficamente como dije en las **Matanceras** de la edición de ayer, en el alambique del señor Begueristain, encontró que acaba de fallecer su señora madre, duplicando su infortunio y las congojas que sumían su alma en tristezas infinitas.

Dos desgracias en el mismo día acaba de experimentar la señora María Luisa Hernández de Rivero.

Perdió a su esposo, y a las pocas horas perdía también a la madre, en quien esperaba refugiarse en su dolor y su desesperación.

Qué tremenda impiedad la del destino, para con esa desdichada dama.

DE ENFERMOS

Nutrido el capítulo.

Sigue en el mismo estado desesperado, prolongándose su padecer de manera cruelísima la señora Rosa Hernández de Heydrich.

Vive en la agonía más horrible.

Figura hoy también en este capítulo la señora de Artamendi, Tilita Rodríguez que se halla enferma en la Habana donde reside.

Y la señora del Magistrado Guiral, María Santuiste.

Un enfermo más: padeciendo de la grippe guarda cama el señor Oscar Hernández Miró, padre político de nuestro Director.

La misma grippe mantiene en clausura al hijo mayor del doctor Beato, y María Dolores Núñez.

Y también enfermo, de cuidado, uno de los hijos de Marta Heydrich y Salvador Guastella, para que sea más grande su pena y mayor la angustia que en ellos causa el estado de su señora madre.

LA TOPETE

Un duelo en casa.

La autora de «Cartas a las Damas» a la amenísima sección del DIARIO DE LA MARINA, ha fallecido en Madrid.

Aquella pluma alada, fuente de exquisiteces siempre en primavera, la que hasta la sociedad cubana, traía el perfume de la aristocracia española, y muy particularmente la de nuestra colonia en la Villa y Corte ha dejado de existir, perdiendo este periódico su valiosa colaboración.

Salomé Núñez de Topete era para las damas cubanas la Embajadora del chic madrileño, la que surcando los mares nos hacía llegar en sus correspondencias el aroma de la vida social de la capital española.

Asiduo lector de la Topete, su admirador, y su compañero, me duelo de su desaparición, como se duele hoy toda la redacción del decano, ya felizmente desde ayer devuelto a los hogares cubanos, donde tanto se le añoraba.

LA ULTIMA NOTA

Para decir que se proyecta hoy en Sauto la gran film «Amor Audaz» y «Paso a la belleza» tomada de los grandes espectáculos de Zeiglied Follies.

Dos funciones tendremos, matinée y la función nocturna.

Manolo JARQUIN.

ESPAÑA ITALIA

por los nuevos y lujosos vapores gemelos

CONDE GRANDE

—y—

CONDE BIANCAMANO

de la

LLOYD SABAUDO LINE

Dos salidas mensuales del puerto de New York a Gibraltar, Nápoles y Génova, haciendo la travesía en 6 días y medio.

Excelentes combinaciones ferroviarias entre Gibraltar y las principales ciudades de España.

Diríjase a:

A. BONA & COMPANY

O'Reilly 1, Habana

AMERICAN EXPRESS COMPANY, Inc.

Zulueta 15, Habana, o

LLOYD SABAUDO LINE

8 State Street New York, N. Y

LOS PLOMEROS MAESTROS INSTALADORES ACLARAN Y CITAN PARA UNA JUNTA GENERAL ORDINARIA ESTA NOCHE

El señor Eliseo Bueno, Secretario General de la «Federación Nacional Plomeros Maestros Instaladores» nos ruega hagamos público el aviso a los plomeros federados de estar citados para una sesión de Junta General Ordinaria que celebrarán esta noche —a las 8—en el local social (San Leonardo 3, Jesús del Monte) con la siguiente orden del día, por haber obtenido el correspondiente permiso de las autoridades:

—Lectura del acta anterior. Correspondencia. Balance semestral. Admisión de socios. Asuntos Generales.

Al propio tiempo nos ruega dicho señor Secretario hagamos público el acuerdo de aquella Junta Directiva negando haber autorizado a ningún miembro para que en nombre de la Federación, manifestara —en ninguna forma—«nuestra opinión o parecer sobre asuntos políticos».

EN ALQUIZAR ES MUY SUPERIOR LA ZAFRA DE TABACO

Mientras dure la crisis no cobrará sus cuotas la Cámara de Comercio de esa localidad

La Cámara del Comercio de esta localidad en su última junta general, acordó suspender el cobro de su cuota mensual entre sus asociados mientras subsista la crudeza de la crisis actual que tanto está afectando a las clases económicas, sin dejar de estar en continuas relaciones con la Federación Central de Detallistas de la capital ya que se cuenta con fondos suficientes para todas las atenciones de la institución.

ENFERMA

Ayer ingresó en la Clínica la Benéfica, la señorita María Luisa Fernández entusiasta y digna presidenta del gremio de Despalilladoras de esta localidad, con el propósito de someterse a una operación quirúrgica.

Con tal motivo todas sus numerosas compañeras se interesan por el pronto restablecimiento y otras muchas la visitan así como muchas compañeras de los pueblos confederados demostrando a la enfermita cuanto se le quiere y como se interesan todas por su salud. Nosotros hacemos votos por que vuelva pronto a su pueblo, completamente bien..

RECOLECTA DEL TABACO

Ya se está generalizando la recolecta de esta rica hoja, notándose en todas las vegas un rendimiento superior que satisface al veguero más exigente. Con tal motivo es un jubileo el gentío que diariamente acude a la famosa finca «El Curro» propiedad del señor Severiano Jorge para atender al cosido y recolecta, resultando la esperanza de todos en este término el buen aspecto de la cosecha de tabaco.

G. Posada.

AVISO

Se pone en conocimiento de aquellas personas que tengan prendas empeñadas en esta casa y adeuden seis meses de interés, paguen los mismos a fin de no incluirlas en la próxima subasta.

LA REGENTE

Neptuno y Amistad.
Capín García y Cía.

LA GRIPPE

No existe epidemia.

Los innumerables casos que hay son de catarro, y sólo necesitan un poco de cuidado.

Los que están sanos, para permanecer fuertes, deben tomar a menudo moscatel quincarne, vino deliciosisimo y el más confortable y alimenticio del mundo. No es medicina, pero sí muy indispensable a buenos y enfermos.

EVIAN CACHAT

Exija siempre el Agua de EVIAN-CACHAT y no se contente de pedir solamente Agua de EVIAN

Solo el Manantial

CACHAT

está prescrito por el Cuerpo médico francés

Rehuse toda substitución

MARCAS Y PATENTES

Ricardo Moré

(Ingeniero Industrial)

EX-JEFE DE LOS NEGOCIADOS DE MARCAS Y PATENTES.

BARATILLO 7. TELEFONO A-6439

APARTADO DE CORREOS 796

Se hacen traducciones técnicas y legales del inglés al español.

FARMACIA Y DROGUERIA TAQUECHEL

DE TURNO LOS VIERNES

TELF A-2141 OBISPO 27

FARMACIA DROGUERIA DE "JOHNSON"

DE TURNO LOS LUNES

Obispo Nº30 TELEFONO-A-2129.

LA MAYOR

35 EDIFICIOS

700 EMPLEADOS

SARRÁ

DROGUERIA

ABIERTA TODOS LOS DIAS

TODA LA NOCHE LOS MARTES

A-8026 A-3641

FARMACIAS DE TURNO

DOMINGO

Calle y número	Teléfonos
Padre Varela 117	M-4659
Plácido 4 (antes Bernaza) esq. a Obispo	A-1235
Paula 53	M-5462
Gral. Carrillo y Aramburo	U-6902
Gral. Aranguren y Condesa	M-4516
Máximo Gómez 363	M-4785
Zenea y Raimundo Cabrera	M-4684
Salud 46	M-5440
Ave. de Italia 129	M-2171
Finlay 115	U-6712
Ave. de Menocal y Gral. Carrillo	U-6890
Gral. Aranguren y General Aguirre	M-4540
Enrique Villuendas y Perseverancia	M-5020
Máximo Gómez 412	M-5371
San José y Lealtad.	A-9966
Merced 92	M-4401
Aguila y Vives	M-4379
Ave. de la República 265	U-6822
Ave. de Menocal 72	U-6741
Padre Varela 19	U-6855
Esperanza 57	M-4034
Crespo y Refugio	M-4688
Máximo Gómez 128	M-8076
Ricla 15	M-4710
Hospital y Jovellar	U-6630
Luz y Compostela	No tiene
Padre Varela 110	M-4771
Ave. de Menocal 40	M-5057
Oquendo y V. Muñoz.	U-6803
Cárdenas 55 .A-2633	M-4501

VEDADO

Calle 19 No. 261 entre E y D.	F-6030 F-6113
Calle 12 y 21	F-6172
Calle 5 No. 40	F-5872
Calle C No. 147 entre 15 y 17	F-6138
Zapata entre A y B.	F-6065
Ave. de Wilson 20	F-6224
Calle 23 No. 393 esq. a 4.	F-6130
Calle 26 entre 25 y 27.	F-6164

VIBORA

10 de Octubre y Ave. de Acosta	I-1179
10 de Octubre y Estrada Palma	I-7756
Dolores y 15, reparto Lawton	X-3058
Santa Catalina 61	X-2317
Calzada 10 de Octubre y Atlanta	I-7215
Juan Delgado y Libertad	I-3636

JESUS DEL MONTE Y SANTOS SUAREZ

10 de Octubre 367	I-1492
Santa Emilia y Durege	I-7658
10 de Octubre 118	M-5303
Lacret 20	I-7262
10 de Octubre 267	I-7795

LUYANO

Cueto y Municipio	X-3048
Fernández de Castro y Concha	X-2292
Ulacia y Carretera de Güines	X-2289
Fdez. de Castro 121	I-7452

CERRO

Calzada del Cerro 815	I-7272
Moreno 40 letra B.	I-7410
Falgueras 15	I-7734
Calzada del Cerro 891	I-7342
Florencia y S. Quintín	I-7585

NOTA:— Este grupo deberá prestar el servicio público todo el día y la nohe de los domingos siguientes: Febrero 1; Marzo 15; Abril 26; Junio 7; Julio 19; Agosto 30; Octubre 11; Noviembre 22.

Ataque la INFLUENZA con Vapores Medicinales Antes de que se Arraigue

Estos se obtienen ahora fácilmente de unguento vaporizante que simplemente se frota en el pecho y la garganta.

La manera más rápida de combatir las afecciones de las vías respiratorias es por medio de vapores medicinales que se puedan inhalar directamente a las partes inflamadas del aparato respiratorio.

Cuando un catarro se arraiga en los pulmones y amenaza degenerar en bronquitis o influenza, simplemente frótese el Vicks al acostarse. Los ingredientes curativos se desprenden con el calor del cuerpo y son inhalados toda la noche a cada aspiración, desprendiendo la flema y despejando la respiración.

Al mismo tiempo, el Vicks actúa como una cataplasma; extrayendo el dolor y así ayudando a los vapores inhalados a deshacer la congestión.

Usese el Vicks durante la epidemia como un preventivo. Introdúzcase un poco en las fosas nasales de vez en cuando y especialmente al asistir a sitios aglomerados.

VICKS VAPORUB

Para Toda Afección Catarral

PEPTO-KOLA ROBIN

(GLICEROFOSFATOS, KOLA y PEPTONA)

En este licor el Rojo de Kola está conservado en estado natural como en la nuez fresca.

Exquisito y Maravilloso

LICOR ESTIMULANTE

Alimento de ahorro de fuerzas

SOBERANO contra:

NEURASTENIA

CANSANCIO EXCESIVO

FATIGAS pasajeras, físicas é intelectuales

CONVALECENCIA

DIABETES, ALBUMINURIA, etc.

Dosis: 1 copita de las de licor después de cada comida.

VENTA AL POR MAYOR: 13, Rue de Poissy, PARIS

AL POR MENOR: *En las principales Farmacias.*

HOTEL NACIONAL DE CUBA

Invitamos cordialmente a los viajeros de paso en la Habana a visitar el nuevo Hotel Nacional. Desde sus amplios corredores y jardines se obtiene la más sugestiva vista del Golfo, el Malecón y el viejo e histórico Castillo del Morro.

Estas y otras notables innovaciones e tán a su disposición en el Hotel Nacional:

Comedor estilo Inglés — Comedor estilo Español

Te y Baile en la Terraza de Pérgolas

Natación al aire libre en la piscina de agua salada

Courts de Tennis

Comidas bailables todas las noches — Noches de Gala los Viernes

Orquesta Orlando del Hotel Nacional

Para reservar mesas: U-8981

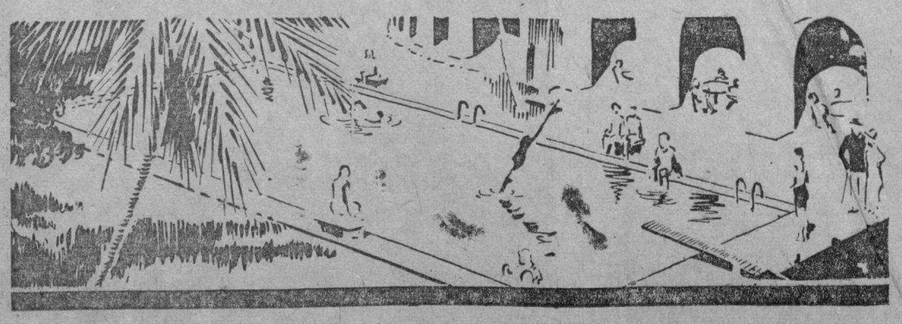

Gran Liquidación de Muebles "LA IDEAL"

ANGELES 16 - Segunda Cuadra

Este precioso juego de recibidor, de caoba, compuesto de 6 piezas

45 PESOS

Todos los estilos y precios con grandes facilidades de pago.
No compre usted sus muebles sin visitar esta casa.
ALEJANDRO FERNANDEZ

TOS DE LOS ADULTOS

COQUELUCHE

Y TOS NERVIOSA DE LOS NIÑOS

cura asegurada por el verdadero

JARABE MONTEGNIET

A. FOURIS - 13, RUE LACHARRIÈRE - PARIS

M.E.C.D. 2016

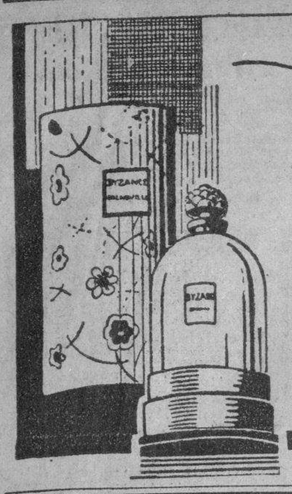

Byzance

Perfume unico elaborado en los Laboratorios de la afamada Perfumeria

Grenoville

de Paris

Este modelo de presentacion sencilla conviene a las personas que tienen ya los modelos de lujo - Se hace en 5 tamaños : 1/8 litro - 1/4 litro - gran modelo - y modelo grandisimo - Pidalos en todas las buenas casas.

Parfumerie Grenoville
42, Rue de Paradis, Paris (France)

A LOS DEPOSITANTES DEL BANCO DEL COMERCIO

AVISO IMPORTANTE

Ponemos por este medio en conocimiento de nuestra numerosa clientela que durante todo el próximo mes de Febrero, aceptamos Chekes A LA PAR en pago de mercancías y en operaciones exclusivamente de contado, en cualquiera de nuestras casas.

"EL CINCINNATI"
Egido 23. Teléfono A-7084.

"LE PARIS"
Manzana de Gómez. Teléfono A-4583,

Barros, Hno. y Ca.

VINO DE BUGEAUD

TONICO NUTRITIVO - Con Quina y Cacao
El mejor y el mas agradable de los Reconstituentes

ANEMIA - NEURASTENIA
DEBILIDAD - FIEBRES
CONVALECENCIAS

Laboratoires P. LEBEAULT & Cie, 5, Rue Bourg-l'Abbé, PARIS
Se halla en las Principales Farmacias.

BURLA BURLANDO

SIN PERIODICOS

Nadie conoce el bien que tiene hasta que no lo pierde.

Lo bueno que se posee en abundancia no se estima. Necesitamos que un bloqueo nos prive del pan para saber lo que es el pan; necesitamos que el canal de Albear se obstruya por algunas horas para saber lo que vale el agua... Bien que esto nos suele acontecer tan a menudo que a veces perdemos la cuenta de lo que el agua puede valer.

Con la falta de periódicos en estos días nos ha sucedido lo mismo. Cuando llegaban puntualmente todas las mañanas nos «cansaba», nos «aburría» su lectura. Luego eran echados al rincón como objetos útiles, a lo más, para envolver viandas y verduras.

Pero ahora nos pasa, volviendo a nuestro símil, lo que con las carestías de pan cuando andábamos en busca de un viejo mendrugo; ahora, a falta del periódico del día, vivito y jugoso, nos entretenemos en hojear periódicos viejos. Y siguiendo con la comparación del agua, su falta nos obliga a beber de la más impura y a no reparar en microbios más o menos patogénicos. Necesitamos, en suma, «beber» la noticia venga de donde viniera. No vacilamos en comprar el periódico «corrompido» a sabiendas de que nos va a «revolver el estómago», y buscamos ávidamente la noticia aunque nos la traiga el más acreditado «bolero» de la vecindad.

Gracias a estos agentes del embuste y de la bola hemos ido soportando el tedio durante estos últimos días. Uno venía y nos contaba que se había encontrado una bomba del tamaño de un tonel en medio del Parque Central. No explicaba cómo el dinamitero había logrado llevar tal bomba a tal sitio sin ser descubierto; pero sí afirmaba que si el tonel hubiera estallado no quedaría en la Habana piedra sobre piedra.

Otro nos refería que había llegado una escuadra de diez acorazados americanos y que estaban en bahía, pero que no había saltado a tierra ningún marinero para que el pueblo no se enterase. El de más allá nos informaba de que se estaba armando una escuadrilla de aviones corsarios y que vendrían sobre la Habana para bombardear al primer ciudadano que levantase la cabeza. Y, finalmente, no faltaba el que nos ponía al corriente de lo que «se decía en el solar», dichos que todavía no se pueden reproducir en letras de molde.

No diremos que nos tragábamos precisamente, estos y otros infundios, sin pestañear, pero al menos le daban a la imaginación algo en qué entretenerse... Y el pensamiento tampoco se quedaba ocioso. Dábanle estas bolas motivos para considerar, la grandeza del error que cometen los gobiernos al decretar la suspensión de los periódicos. Si con ello han tratado de suprimir la maledicencia pública, lo que realmente consiguen es que la murmuración clandestina crezca y se agigante. Un periódico puede faltar a la verdad, pero siempre puede salirle al paso otro periódico que le desmienta. Mas para la murmuración clandestina no hay remedio que pueda atajarla, con la agravante de que puede ser más nociva para las personas y las instituciones que el más enconado ataque periodístico.

Al pueblo le pasa con la eliminación de los periódicos lo mismo que le sucedería con la supresión de otras muchas cosas. Prohibido el ejercicio de la ciencia médica, el pueblo se entregaría de lleno a la brujería y curandería; prohibido el juego lícito,—si hay algún juego que pueda serlo— él levantará en cada tugurio una timba; prohibida la religión verdadera—se dan casos—el pueblo se acogería a las supersticiones más absurdas y dañinas; prohibido, en fin, el periódico escrito la gente se apresura a crear el periódico «verbal», mucho más peligroso, porque puede llegar a formar un estado de ánimo fiero e incontenible.

Aparte de estas consideraciones de público interés el ciudadano pacífico echa hoy tan de menos el periódico como si le faltase el cotidiano desayuno. Y al no darle razones que justifiquen tal prohibición, lo que hace el ciudadano pacífico es convertirse en ciudadano bélico.

Sobre lo que piensan los miles de personas que quedan sin pan con estas «aventuras» periodísticas nada hemos de decir; que el lector no pueda decirse de sí mismo si alguna vez le han impedido, «porque sí», el llevar a sus hijos el cotidiano sustento...

M. ALVAREZ MARRON.

PARA UN HOMICIDA DE REGLA PIDE EL FISCAL 17 AÑOS DE RECLUSION

3 años, 6 meses y 21 días de presidio interesa el Fiscal para Oscar de la Torre por conspirar para la rebelión

El Fiscal de esta Audiencia interesa la pena de 17 años 4 meses y 1 día de reclusión temporal para el procesado Rafael Curbelo Vera por delito de homicidio con la agravante de haber ocurrido los hechos en la morada de la víctima Carmen Rodríguez Peña.

Según el Fiscal el 18 de Noviembre del pasado año el procesado, que estaba disgustado con su concubina Carmen Rodríguez, se presentó en el domicilio de la misma, en el pueblo de Regla, y sin que se conozca lo que entre ellos ocurriera, es lo cierto que el procesado, haciendo uso de un revólver que portaba sin licencia, y ha sido ocupado, le hizo varios disparos a consecuencia de los cuales falleció.

La responsabilidad civil la fija en la cantidad de $5000.

ACUSA EL FISCAL EN CAUSA POR CONSPIRACION PARA LA REBELION

Interesa el Fiscal de esta Audiencia una pena de 3 años 6 meses y 21 días de presidio correccional para Oscar de la Torre y Rayneri, como autor de un delito de conspiración para la rebelión.

El 20 de Diciembre último— según el Fiscal— le fué ocupado en su domicilio, Neptuno 29 en esta ciudad, al procesado de la Torre, distintas proclamas y manifiestos que hacía circular en su campaña con el propósito de derrocar el Gobierno legalmente constituído.

HECHO SANGRIENTO ENTRE COMPONENTES DEL SEXTETO «YUMURI»

Para Juan Benedit Martínez, solicita el Fiscal 1 año y 1 día de prisión correccional, por homicidio por imprudencia. Fija la indemnización en la suma de $5000.

Relata el Fiscal que en la noche del 19 de diciembre último se encontraba el procesado en casa de su amante, Boquete letra H en Marianao, acompañado de varios amigos, entre los cuales figuraba Luciano Valdés Garrido, todos pertenecientes al Sexteto Musical «Yumurí», del cual era el Director, ensayando algunas piezas musicales en cuyo momento llegó a dicho lugar Mario Macías Espejo, portando un revólver que el procesado le pidió para verlo y examinarlo, sin previamente cerciorarse de que lo había descargado del todo, haciendo funcionar el percutor, que disparó el arma y alcanzó con su proyectil a Valdés Garrido, causándole una herida en el centro de la región frontal, que le produjo la muerte.

LA AUDIENCIA CONFIRMO LA CESANTIA DE UN ESCRIBIENTE DEL JUZGADO DEL SUR

El Juzgado Municipal del Sur, de la ciudad de la Habana declaró cesante al Escribiente del referido Juzgado señor Pedro Gómez.

Y habiendo apelado de esa resolución, ante la Sala de Gobierno de esta Audiencia, éste Tribunal confirmó la cesantía.

SEÑALAMIENTOS CIVILES PARA EL LUNES

Contencioso. El Estado contra Alfonso Lusso. Ponente: Montagú. Letrado: Lagueruela. Pror: N. Cadiz. Fiscal.

—Pensión. Nicolás Valdés Garro. Ponente: Montagú. Corte. Letrado: P. Arteche. Parte. Fiscal.

—Consulta. Oeste. María Hernández contra Antonio González. Ponente: Montagú.

—Testimonio. Este. María Guerrero Luna. Ponente: Montagú. Letrado: Castellanos. Fiscal.

Declara herederos. Centro. Luisa Rua González. Ponente: Montagú Letrado. Sr. Muñoz. Pror. Urrutia. Fiscal.

—Incidente. Sur. Manuel González contra Antonio Muñoz. Ponente. Montagú. Letrado: Fernández. M. Peñate. Pror: Gallardo. Carrasco Parte.

—Testimonio. Oeste. Antonio Peraza contra Tomás Radillo. Ponente: Montagú. Letrado: F. Bilabo. Pror. Radillo. R. Torralbas.

—Incidente. Sur. National Paper Co. contra Montiel Ca. Ponente Montagú: Letrado: Montiel. Rabell Pror: Suardiaz.

—Testimonio. Almendares. Marcelino González contra Magdaleno Tabares. Ponente: Montagú. Pror: Campuzano.

—Incidente. Bejucal. Jesús Rivero contra José Carecedo. Ponente: Montagú. Letrado: Fernández. G. Barrio. Pror: R. Torralbas.

Menor. Este. José Cubas contra Eustasio Santana. Ponente: Montagú. Letrado: Lorie. Solorzano. Pror Igualada. Pereira.

Menor. Sur. S. Sosa Ca. contra José Valcárcel. Ponente: Montagú. Letrado: Montero. Pror: Perdomo.

—Incidente. Oeste. El Estado contra Ferrocarriles Noroeste. Ponente Montagú. Pror: Cardona-Valdés Estrados.

NOTIFICACIONES PARA EL LUNES

Raul Trellez. Octavio Laredo. José Ramón García. José. José Fernández Jiménez. Pedro Herrera Sotolongo. Eduardo Arroyo. Arturo Miró. Aurelio Baños. Arturo del Campo. Ramón J. Ruiz. Aliverio Senmanat. César Rouco. Pedro Melchor León. Luis. Elías Cerviño. Enrique Féliz Eligio. Waldemar Vidal Cándido Barros. Teodoro González Vélez. Miguel A. Hernández Machado. Miguel A. Illá. Evelio Jiménez Cabrera. Osvaldo Cardona. Juan F. Toscano. Esteban Beltrán. Luis Castro. Miguel A. Ramírez. Francisco Pérez Trujillo. José J. Cuarta. Adriano G. Carmona. Aurelio B. Miranda. Oscar Edreira. Alberto Blanco. Ricardo Villate.

URGENTES

Antonio y Francisco de la Luz. Antonio Otamendi. Osvaldo Cardona. Tomás J. Granados. Eugenio López de Vivigo. César A. Ferrere. Luis Castro. Aurelio Pagés. Esteban Beltrán. Ramón J. Ruiz. Aurelio Foyo. Julián C. Crespo. Federico Suderof. Fernando Udaeta. José Paz Seco.

En la Secretaría de Agricultura, Comercio y Trabajo se ha recibido atento escrito del Comisionado de Comercio del Canadá en nuestra República, con el que acompaña copia de las modificaciones introducidas en el acta sobre carnes y conservas alimenticias y por la que ahora se exige que dichos productos no pueden entrar en el Dominio sin ir acompañados de un certificado visado por Notario Público u otra autoridad competente. El señor Comisionado tiene la amabilidad de ofrecer gratis sus servicios a los industriales que quieran hacer uso de su oficina a los fines indicados.

Lo que ponemos en conocimiento de nuestro comercio de exportación a los fines oportunos.

POLVOS DE ABISINIA EXIBARD

Sin Opio ni Morfina

Muy eficaces contra

ASMA

Catarro — Opresión

y todas afecciones espasmódicas de las vías respiratorias.

85 Años de Buen Éxito — Med. Oro y Plata.

Docteur H. FERRE
28, rue Richelieu
PARIS

TODAS FARMACIAS

Agentes para Anuncios en EUROPA.

E. BOURDET & Cie

antes DAVIGNON, BOURDET & Cie

9, Rue Tronchet, PARIS

19, 21, 23, Ludgate Hill, LONDRES

AHORA Puede usted comprar 3 LATAS a la vez

Melocotones de Libby famosos por su sabor

JUGOSOS, tiernos, de sabor incomparable—los Melocotones de Libby vienen de los huertos de California directamente al consumidor.

Se cosechan en California en el momento de perfecta madurez, y son envasados inmediatamente en las famosas cocinas de Libby situadas en los huertos

Deleite a su familia con estos deliciosos melocotones.

Pueden servirse en muchas formas, y cada una tan deliciosa que hará que Vd. se determine a tener melocotones de Libby siempre a mano.

Y ahora esto es fácil, pues son económicos cuando se compran tres latas de una vez. Pídalos a su proveedor

Pruebe también otros productos de Libby Son escogidos, preparados y envasados con la misma norma de calidad que los melocotones.

MELOCOTONES EN ALMIBAR DE ESPECIAS

½ cucharita de canela
2 cucharadas de almidón
1 cucharada de agua
1 lata No. 2½ de Melocotones de Libby de California
2 cucharadas de jalea de grosellas
16 tajadas de bizcocho

Hágase una masa con la canela, el almidón y el agua. Escúrrase el jugo de los melocotones y añádase a la pasta. Añádase la jalea. Hiérvase hasta que esté suave y claro. Colóquese medio melocotón de Libby sobre cada tajada de bizcocho Cúbrase con el almíbar, y sírvase frío. (8 raciones.)

IDEAL DE MELOCOTONES

1 lata No. 2½ de Melocotones de Libby
2 cucharadas de gelatina
½ taza almíbar de Melocotones
½ taza de jugo de uva
½ taza azúcar
1½ tazas de uvas blancas sin semilla
½ taza de almíbar de Melocotón hirviendo

Escúrranse los Melocotones. Disuélvase la gelatina en agua hirviendo Enfríese, y añádase el jugo de uvas y azúcar Póngase en una nevera hasta que empiece a cuajarse Póngase en moldes individuales con medio Melocotón y las uvas. Deje que enfríen hasta que estén firmes. Sírvanse en cuanto se hayan sacado de los moldes. (8 raciones.)

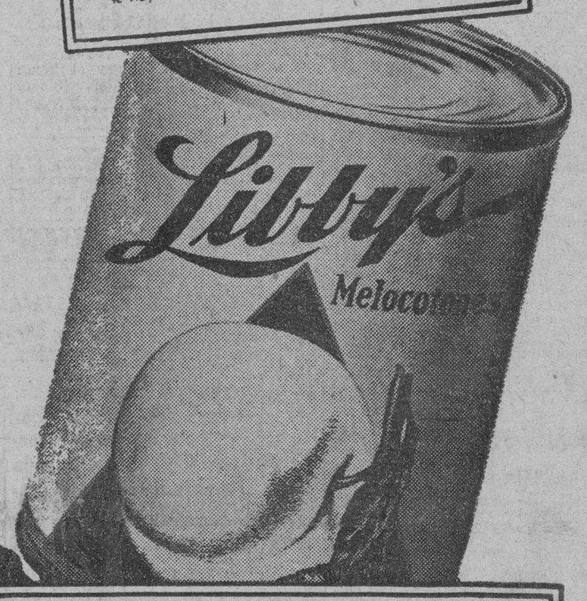

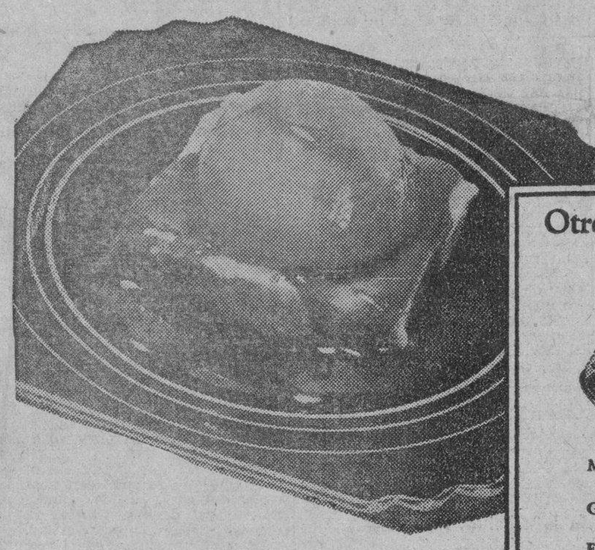

Otros tres apetitosos productos de Libby

MAIZ—de la mejor calidad que se envasa, tierno y fresco.
GUISANTES—Frescos con todo su sabor natural según se cosechan.
ESPARRAGOS—tiernos, suculentos tallos de sabor fresco y natural.

LIBBY, McNEILL & LIBBY—*HABANA*

Proteja a sus NIÑOS del RAQUITISMO

El aceite de hígado de bacalao se recomienda hoy por los médicos como una valiosa ayuda para fortalecer a los niños y protejerlos contra el Raquitismo. Los niños lo toman a gusto cuando se les da el aceite en forma de Emulsión de Scott, y la digieren con facilidad.

Es un verdadero tónico-alimento especialmente bueno para los niños para encaminarlos más fácilmente en el camino de robusta salud. Déselo esta temporada.

Emulsión de Scott

GRAFOLOGIA

¿Revela su carácter su escritura? ¿Quiere usted su semblanza grafológica? Escríbame, deme su nombre y dirección muy claros, en una carta de unas 30 palabras, que tengan sentido perfecto, escritas con tinta, en papel sin rayas. Yo le contestaré directamente.

Diríjala a RA EL FAKIR,
Apartado número 2005, Habana.

Ra El Fakir

DE LA "SOCIETE DE GRAPHOLOGIE" DE PARIS

La fama de Ra El Fakir como habilísimo grafólogo nos induce a aprovechar esa ciencia que él ha dado a conocer en Cuba, en beneficio de nuestros clientes. Diríjasele la correspondencia acompañada de SEIS ETIQUETAS (ENVOLTURAS) VERDES del famoso

Jabón de Hiel de Vaca de Crusellas

Asombrosa Liquidación de Muebles

110 JUEGOS DE CUARTO POR $50.00, $60.00 y $70.00
40 JUEGOS DE SALA, DESDE $20.00 HASTA $70.00.
Una inmensa cantidad de piezas sueltas, casi regaladas.
LA FACILIDAD DE PAGO de esta venta de Muebles es ASOMBROSA
COMPRAMOS—CAMBIAMOS—ALQUILAMOS—VENDEMOS

MUEBLES A PLAZOS

y al contado a todas partes de la República.

"EL LEADER"

LA MUEBLERIA MAYOR DEL MUNDO

Belascoaín entre San Rafael y San José.
Teléfonos: U-2844, U-1610, U-4224.

Tenemos toda clase de Muebles, desde los más lujosos a los más modestos.

M.E.C.D. 2016

Se Teme Que Hoy Ocurran Desórdenes en Colombia Durante Las Elecciones y se Está Tratando de Evitarlos

EL TRAFICO SE HA PARALIZADO

Varios trenes con tropas, estarán listos todo el día

BOGOTA, Colombia, enero 31. AP. Las autoridades esperan desórdenes mañana, con motivo de las elecciones, pero consideran que tendrán el carácter de explosiones esporádicas y sin nexo alguno.

«Probablemente habrá perturbaciones en algunos distritos muy distantes entre sí»—dijo el Presidente Olaya Herrera—pero es imposible que ocurran desórdenes de carácter nacional. Las elecciones serán reñidas, pero pacíficas».

Las autoridades han prohibido la venta de bebidas alcohólicas así como el movimiento de trenes, paralizando también el tráfico por las carreteras.

El general Agustín Morales, ministro de la Guerra, ha dicho que varios trenes con tropas estarán preparados todo el día para acudir inmediatamente al lugar donde se intente alterar el orden.

CONTRA EL TRATO QUE DAN A LOS MIEMBROS DEL CONGRESO HINDU

MADRAS, enero 31 (A. P.) —En una serie de telegramas iguales enviados hoy por numerosas personas influyentes de esta ciudad a Ramsay McDonald, Wedgwood Benn, secretario de la India y Lord Irwin, Virrey del Dominio, se protesta contra el tratamiento de la policía hindú a los miembros del Congreso nacionalista, calificándolo de injustificado y severo.

Los signatarios de los mensajes dicen que consideran un deber protestar contra la continuación de una política tan inútil y equivocada.

RECORD DE ALTITUD DE UN AVIADOR ITALIANO

SESTO CALENDE, Italia, Enero 31. AP.—El aviador italiano Passaleva anunció hoy haber hecho un nuevo record mundial de altura, subiendo con su aeroplano seis kilómetros y medio, con carga útil de 4,400 libras.

El record anterior lo tenía el aviador, también italiano, Antonini, que llegó a 6,262 metros de altitud.

COMUNISMO EN LAS FILIPINAS

La bandera roja ondeó ayer en una manifestación en Ilo-Ilo

ILO-ILO, Islas Filipinas, enero 31. AP.—Aunque la guardia rural filipina impidió anoche que la bandera roja ondeara en Santa Rosa, pueblo situado a sesenta millas al norte de Manila, el emblema comunista ondeó impunemente aquí hoy durante la manifestación laborista que se llevó a cabo en la que participaron cerca de 3.000 personas.

Prevaleció la paz, a pesar de que se han traido más rompehuelgas para que reemplacen a los obreros del puerto, que abandonaron sus faenas pidiendo aumento de salarios. A pesar de la presencia de grandes fuerzas de policía, la situación se consideraba tensa.

Las compañías se niegan aún a negociar con los huelguistas.

GABRIEL D-ANNUNZIO HACE UN SALUDO A LA PRIMERA VICTIMA HABIDA EN FIUME

GARDONA, Italia, enero 31. AP. Gabriel D Anunzio, famoso poeta italiano que asombró al mundo en 1919 con la captura de la ciudad de Fiume, saludó hoy el féretro de la primera víctima de aquel raid.

De pie junto a la proa del crucero reconstruido «Puglia» en los terrenos de su posesión, Villa Vittoriale, el poeta D Anunzio presenció con intensa emoción el enterramiento del féretro en su mausoleo monumental que ha construido en su finca.

ESTRENO DE LA OPERA LA NOTTE DI ZORAIMA EN MILAN

MILAN, Italia, enero 31. AP. El estreno de «La Notte di Zoraima», ópera en un acto de ambiente peruano, fué la nota saliente de esta noche en el teatro de La Scala. El libreto es de Mario Ghisalberti y la música de Italo Montemezzi.

TERRIBLES CONFESIONES DE BANDIDOS EN BUENOS AIRES

Asesinatos, dinamitamientos y otro gran número de crímenes

BUENOS AIRES, enero 31. AP. Dos bandidos que esperan el momento de ser ejecutados, confesaron hoy, según la policía, una larga serie de crímenes de todas clases: asesinatos, dinamitamientos y diversos actos de terrorismo, cometidos de 1927 a esta parte.

Los dos bandidos son Severino Di Giovanni, y su lugarteniente Paulino Scarfo. El primero será fusilado el domingo al amanecer, y Scarfo probablemente el lunes.

La terrible pareja ha confesado haber volado tres trenes el 20 de enero, causando la muerte a tres personas y heridas a doce más. Scarfo declaró también que él y De Giovanni habían puesto bombas de dinamita en la sucursal del National Bank of Boston, en Buenos Aires, durante la agitación de Sacco y Vanzetti, en 1927.

Otros delitos cometidos por Giovanni comprenden asaltos diversos y tres asesinatos. Los dos reos de muerte confesaron por separado, y por separado fueron juzgados.

Por lo que han dicho ambos criminales, existía una banda organizada y en tales condiciones para cometer horribles crímenes, como no se conocía en Sur América.

ZAHAROFF FUE A UN BANQUETE

El «Hombre misterioso de Europa» no está muy enfermo

PARIS, Enero 31. AP.—A pesar de las noticias de la Costa Azul informando que estaba gravemente enfermo, Sir Basil Zaharoff, el »hombre misterioso de Europa», que cuenta ochenta años de edad, pudo asistir a un banquete celebrado hoy en Monte Carlo, según anuncia el corresponsal de la Agencia Havas.

Sir Basil nació en Constantinopla en 1850 de padre ruso y madre griega. Se educó en Londres y París; pero la última parte de su vida ha sido objeto de mucha especulación.

La gran fortuna con que cuenta ha sido reunida con sus actividades en fábricas de municiones, astilleros, petróleo y otras empresas. Después de la guerra ayudó a los Gobiernos británico y francés y más tarde fué honrado por ambos que premiaron sus servicios, haciéndole el Gobierno inglés la merced de un título.

RUSIA SOVIET Y LOS EE. UU.

Censuras y defensa del acto de reconocimiento

NUEVA YORK, Enero 31. AP.—En una discusión que hubo hoy en el Club Republicano, se defendió y censuró el reconocimiento de la Rusia Soviet.

Dijo el senador Cutting, por Nuevo México:

—El experimento comunista que se hace en Rusia, quiérase o no, es uno de los acontecimientos fundamentales de la historia. No podemos ignorarlo ni anularlo mediante el desconocimiento. Los Estados Unidos se beneficiarían en el intercambio con Rusia.

Por otra parte, Mattew Woll, vicepresidente de la Federación Americana del Trabajo, atacó el sistema soviético, calificándolo de «la institución más antisocial del mundo».

ALBANIA SUFRE MAS TEMBLORES

Pleito por Jean Valjean en los tribunales franceses

TIRANA, Albania, Enero 31. AP. —Los terremotos que siguieron castigando hoy el distrito de Koritza, destruyeron cinco casas en la aldea de Kolauec. Setenta edificios de la población han caído y mil más están inhabitables. La población está sufriendo intenso frío.

PLEITO POR JEAN VALJEAN EN LOS TRIBUNALES FRANCESES

PARIS, Enero 31. AP.—Jean Valjean, el famoso protagonista de «Los Miserables», de Victor Hugo, ha sido llevado a los tribunales. Los herederos del novelista han demandado a una compañía de radio por trasmitir, sin derecho, episodios de la obra.

LA LIBRA DE PAPAS SE VENDE A UN CENTAVO EN BUENOS AIRES

El nonagenario caudillo de una guerra santa que duró sólo un día, murió de repente al comunicarle la sentencia

EL MUNICIPIO DE BUENOS AIRES Y EL COSTO DE LA VIDA

BUENOS AIRES, enero 31 (A. P.) — La ciudad de Buenos Aires se lanzó hoy al negocio de la venta de papas, para reducir en lo posible el costo de la vida.

En todos los mercados públicos se ofreció al público la libra de papas a centavo la libra. Posteriormente se agregaron la harina y el jabón a la lista de artículos que vende el municipio.

FALLECIO DE REPENTE UN REO DE MUERTE NONAGENARIO, EN TURQUIA

ESTAMBUL, Turquía, enero 31. —(A. P.) — Sheik Essad, caudillo nonagenario de una guerra santa que sólo duró un día, cayó muerto hoy en su celda de la cárcel, cuando le dijeron que lo iban a ahorcar por traición, lo que nunca hubiera ocurrido, pues el Parlamento turco estaba dispuesto a conmutarle la pena por la de cadena perpetua.

El Consejo de Guerra que recientemente condenó a otros líderes, aprobó hoy la ejecución de otros 37 de los acusados, uno de ellos el hijo de Sheik, Ali, que tiene sesenta y tres años. A cinco de los sentenciados, todos los cuales tienen más de sesenta y cinco años, se les conmutó la pena por la de veinticuatro años de trabajos forzados. Los otros treinta y dos serán ahorcados el domingo en la plaza pública de Menemen.

La rebelión, para restaurar en Turquía el Califato, comenzó por una protesta contra la introducción de las costumbres occidentales, especialmente del fez.

POR PRIMERA VEZ MAC DONALD NO TIENE PROBLEMA PENDIENTE

El único punto sombrío que existe todavía en el horizonte del Primer Ministro laborista de Inglaterra es el indostano

LONDRES, enero 31 (A. P.) — Por primera vez desde la conferencia naval de Londres, hace un año, el primer ministro McDonald descansa en Chequers sin que ningún problema nacional o extranjero exija una solución urgente o inmediata.

Puede decirse que durante año y medio el jefe del Gobierno británico se ha acostado todas las noches listo para levantarse a cualquier hora y acudir a los centros oficiales a salvar el Gabinete laborista o cualquier conferencia internacional importante de hundirse.

Existe todavía un punto sombrío, la India, pero McDonald hizo lo que pudo en la conferencia pan-india y la suerte de las relaciones de Inglaterra con el gran país asiático depende ahora de acontecimientos fuera de todo control.

La gran ofensiva conservadora, dirigida por Stanley Baldwin, para hacer caer al Gobierno laborista en la primera quincena de la actual legislatura parlamentaria, fracasó por completo.

La única esperanza que los conservadores tienen de eliminar a los laboristas es ganar votos liberales, pero hasta ahora sólo han podido atraerse los ocho diputados que Sir John Simon se ha llevado consigo.

McDonald está ya preparando su labor de primer ministro durante el año que acaba de empezar. Todo su interés, momentáneo está centralizado ahora en la Conferencia Mundial del Desarme que se celebrará en Ginebra, en febrero de 1932.

LOS INDIOS DEL ECUADOR SE PREPARAN PARA UN CONGRESO

Si el Gobierno ecuatoriano accede a la solicitud que han dirigido se reunirán más de dos mil delegados en Cayambe

GUAYAQUIL, Ecuador, Enero 31. AP.—Los periódicos de esta ciudad publican un resumen oficial de la conferencia entre los dirigentes de la Hacienda pública con el financiero Edwin Kemmerer, celebrada al paso de éste por Lima. La situación, según ese resumen, no tiene la gravedad que se le concedía, siendo ahora optimista la impresión general acerca del porvenir del Ecuador.

Las autoridades de Quito han recibido una solicitud para que permitan celebrar un congreso de la raza indígena en la población de Cayambe, donde se reunirían dos mil delegados de los doscientos mil indios ecuatorianos.

Se dice también que la reunión es fruto de la agitación comunista. El Gobierno ha dispuesto que salga un regimiento de caballería hacia la zona de Cayambe, para vigilar los movimientos de los indios.

Noticias de Vinces dicen que ha sido asesinado allí el periodista Julio Morán.

MISTER BENNETT EN WASHINGTON

Reina incertidumbre sobre el objeto de la rara visita

WASHINGTON, enero 31 (A. P.) — La confusión e incertidumbre que rodea a la visita a Washington del primer ministro Bennett, de Canadá, resultó mayor esta noche con motivo de sus preparativos para regresar a Ottawa.

Las preguntas que se le hicieron relativas a si su visita estaba relacionada con el proyectado canal de St. Lawrence, la prohibición, el incidente del «Josephine K», el trigo y las finanzas, fueron soslayadas por el primer ministro con respuestas como: «Ese es un punto interesante» o «Su pregunta me sugiere algo de lo que debo ocuparme».

El jefe del Gobierno canadiense no respondió concretamente a ninguna de las preguntas que se le hicieron por un grupo de unos treinta periodistas americanos acerca de los problemas canadiense-americanos.

Mr. Bennett partirá mañana para Montreal.

EL LOS ANGELES IRA A PANAMA

Tomará parte en la maniobra de la flota de los E. Unidos

LAKEHURST, Nueva Jersey, enero 31 (A. P.) — Se han hecho los últimos preparativos en el dirigible «Los Angeles» para el largo vuelo que intenta hacer a Panamá, donde haciendo el papel de «los ojos de la flota» tomará una parte importante en las maniobras navales anunciadas para el diez de febrero.

Si las condiciones del tiempo son favorables, saldrá de su hangar en Lakehurst a medianoche, mañana.

La probable ruta del dirigible es la más corta desde Lakehurst a las Bahamas, de donde seguirá a la estación naval de Guantánamo. Hará esta primera etapa en treinta y seis horas y después de una estancia de dos días en Guantánamo irá a la Zona del Canal, empleando veinticuatro horas.

CHECKS BANCO CORDOVA

Compro-Vendo Checks, Libretas, Giros y Letras. — Buen precio.

MUEBLERIA DE PALACIO

BELASCOAIN 635, entre CAMPANARIO y TENERIFE.

Teléfono: A-5185.

DISGUSTADOS LOS CONSERVADORES INDIOS CON LA ACTITUD DE GANDHI

Quiere seguir la campaña de la desobediencia civil

BOMBAY, Indostán, enero 31. AP. Los elementos moderados y algunas secciones de la prensa indostánica expresan claramente el temor que abrigan de que se pierdan los frutos de la reciente conferencia de Londres con motivo de continuar la campaña de «desobediencia civil».

La insistencia del gran jefe nacionalista Mahatma Gandhi, en la libertad de todos los presos políticos antes de que sea posible considerar la cesación de la campaña—dicen aquellos elementos—es contraria a la atmósfera de paz.

«A menos de que Gandhi se disponga a suspender la campaña de desobediencia civil—dice el Calcuta Statesman, uno de los principales periódicos de la India—debemos presumir que no desea la paz, y que el futuro de la India ha de sufrir algún cambio».

El primer ministro británico Ramsay MacDonald y el Virrey de la India ofrecieron una amnistía para todos los presos políticos a condición de que cesara la desobediencia, pero los jefes del Congreso nacionalista afirman, a su vez, que no es posible entablar negociaciones sin que antes se conceda la libertad a los presos.

HUNDIMIENTO DE UNA GOLETA

Era un barco contrabandista al que cañoneó un guardacosta

WASHINGTON, enero 31 (A. P.) — La captura de la goleta ronera canadiense «Josephine K» por el guardacostas 145, a la altura de Nueva York, el sábado último, muriendo en el cañoneo el capitán de aquélla, fué justificada hoy por la Junta Investigadora nombrada para conocer del hecho.

La Junta recomendó que Karl Schmidt, contramaestre al mando del guardacostas, fué elogiado por su conducta, así como por la prontitud con que suministró auxilios médicos al capitán herido, William P. Cluett.

La declaración de los tripulantes de la goleta de que Schmidt estaba borracho cuando se presentó a bordo de la embarcación, fué calificada de falsa. La Junta anuncia que el contramaestre cumplió con todas las reglas del caso, y que aunque la muerte del capitán Cluett era lamentable, nada la pudo evitar.

La «Josephine K» es el segundo barco contrabandista que cañonean los guardacostas al pretender huir de éstos, sorprendida en pleno comercio ilícito de licores.

La «I'm Alone», también canadiense, fué hundida en el Golfo de México en 1929 cuando pretendía escapar a un guardacostas.

VICTORIAS DE PIERRE LAVAL

Dos votos de confianza lo han consolidado en el poder

PARIS, Enero 31. AP.—Pierre Laval, Primer Ministro de Francia y uno de los hombres más jóvenes que hayan llegado a la jefatura del Gobierno nacional„ se consolidó hoy en su elevado cargo mediante dos votos de confianza, obtenidos en la Cámara, que asombraron a sus más optimistas partidarios.

Las dos mayorías, de 54 votos la primera y de 51 la segunda, son interpretadas como indicadoras de que este Gobierno, séptimo del actual Parlamento, se mantendrá en el poder hasta que se elija un nuevo presidente para sustituir a Gaston Doumergue, en junio próximo.

Modesto, persuasivo y sincero en su apelación a todos para que se eleven sobre la política y, unidos, trabajen por el bien de Francia, Laval logro que le aplaudieran hoy hasta muchos de sus adversarios declarados. Y a todos llamó la atención su habilidad en el debate, revelada al aplastar rápidamente a Eduardo Herriot, su principal enemigo. En la escaramuza dialéctica Laval mereció que se le considerase un estadista de primer orden.

La primera votación ocurrió al tratarse de la declaración de politica. El Gobierno obtuvo el voto de confianza, 312 contra 258. Los socialistas radicales presentaron una enmienda que significaba una ampliación de la educación libre. La Cámara la rechazó por 309 votos contra 258, a petición del Primer Ministro.

Mercado del Tabaco

Contrastando con las tres semanas anteriores, la que ayer finalizó fué mucho menos activa. Menos de la mitad de los tercios que la menos movida de las tres, pasó a terceras manos durante los cinco días últimos.

Pero no ha de sorprender al lector que conoce son estos meses los meses activos de cada año, que en la semana que nos ocupa se vendieran y entregaran dos mil quinientos veinte tercios solamente.

Todos, como queda indicado, en el mercado local. Y eran de las clases siguientes: un mil setecientos once de tripas surtidas de Vuelta Abajo; cuatrocientos de clases bajas de igual procedencia; doscientos de octavas de Las Villas; ciento setenta y uno de terceras; veintidós de sextas, y dieciseis pacas de capadura.

En las zonas productoras se vendieron—que nosotros sepamos—quinientos y pico tercios de colas, y otros lotes de tripas varias de Remedios.

Es posible que en la próxima semana, despreocupados los exportadores de la Ley de Emergencia Económica, aprobada sin los derechos a la exportación de la rama, entren en el mercado tras de varios lotes de distintas procedencias. Si así sucede, tendríamos una semana más movida.

LA RAMA QUE ENTRO

Solamente cinco partidas de tercios y pacas llegaron ayer a los patios de los ferrocarriles. Todas después de las dos de la tarde. Son las siguientes:

De Ovas, para la Henry Clay and Bock Company, 102.

De Guane, para Rodríguez, Menéndez y Co., 87.

De Camajuaní, para Constantino González y Compañía, 12.

De Caibarién, para Antonio Méndez y Hermanos, 104.

De Cumanayagua, para I. Kaffenburgh e Hijos, 100.

LOS DERECHOS ALEMANES

El día primero del mes que ayer finalizó, se pusieron en vigor en Alemania los nuevos derechos sobre la importación del tabaco en rama de todas las procedencias.

El anuncio del proyecto que comprendia esos derechos, produjo en nuestro mercado local la expectación que es de suponer. Pero como su vigencia se posponía hasta el primero de Enero, los exportadores que estaban comprando las grandes cantidades que recordarán nuestros lectores, continuaron su acción de compras para aprovechar las condiciones ventajosas que les ofrecían los tenedores por razones bien sabidas. Se anunció luego que el Gobierno alemán había modificado, rebajándolos, los nuevos derechos, y las compras siguieron con mayor actividad, hasta el punto que el mercado quedó casi limpio de permanentes, capaduras, botes y colas. De estas clases, menos del permanente, también compraron mayores cantidades los Sobrinos de Antero González, pero con destino a la Compañía Arrendataria de Tabacos de España. Se acercaba Enero y las compras para Alemania se acabaron. Estos días han llegado informaciones que traen detalles de los nuevos derechos a que nos referimos, y vamos a dar algunos, o los que consideramos de mayor interés para nuestros lectores.

Se pagan ciento ochenta marcos por cien kilogramos de tabaco en rama, en vez de ochenta que se pagaban antes del primero de Enero.

Este nuevo derecho es para la rama destinada a la manufactura del torcido; para la que se destina al tabaco de pipa y para mascar.

El tabaco en rama destinado a los fabricantes de cigarrillos, paga desde el primero de Enero, cuatrocientos treinta marcos por cada cien kilogramos, en vez de quinientos que pagaba antes.

Mercado de Bonos

NUEVA YORK, Enero 31 AP.—La breve sesión de hoy no sirvió para contener la presión que se ha venido haciendo sobre el grupo de valores del Gobierno de los Estados Unidos y las pérdidas fluctuaron entre ⅛ y 10-16 de punto.

En contraste, la lista de bonos del país estuvo ligeramente encalmada; confinándose las transacciones a un pequeño número de emisiones.

Todos los bonos del Gobierno perdieron terreno. Los de la Libertad del 4¼ estuvieron firmes, perdiendo solamente 5.32 de punto. Los del Tesoro del 3¾ y 4 por ciento bajaron 10-16.

Los bonos mexicanos que por lo general no son objeto de transacciones perdieron terreno al anunciarse que se aplaza el pago de los intereses en oro por un plazo de dos años.

Mercado de Café

NUEV AYORK, Enero 31. AP.—El mercado de futuros en café estuvo algo irregular hoy. Río abrió un punto más alto a uno más bajo y cerró 2 a 6 puntos más alto con ventas de 7,000 sacos. Santos abrió un punto más alto a dos más bajo y cerró sin cambio a uno más bajo con ventas de 9,000 sacos.

Cotizaciones de cierre:

Río: Marzo, 5.85; Mayo, 5.78; Julio, 8.59; Septiembre, 8.47; Diciembre, 8.42.

Río del 7 se cotizó a 6¾ y Santos del 4 de 9½ a 10 costo y flete.

RESUELTA YA LA CRISIS CHILENA

La Cámara aprobó la ley que da facultades al Presidente

SANTIAGO DE CHILE, Enero 31. AP.—El Gobierno del Presidente de Chile, general Carlos Ibáñez, surgió hoy triunfante de dos crisis, una en la Cámara y otra en el Gabinete.

Tras semanas de discusión, el Gobierno anuló los esfuerzos de la oposición para bloquear la ley que concede facultades ilimitadas al Presidente durante los cuatro meses que dure el receso congresional. La ley fué aprobada por la Cámara y ahora pasa al Senado, que la discutirá el lunes. Los elementos de la oposición impugnaban el proyecto, por inconstitucional.

Mientras, se rumoró en la capital que el Primer Ministro y Ministro de Hacienda, Carlos Castro Ruiz, iba a dimitir, por diferencias interiores de su Gabinete.

El Presidente convocó Consejo de Ministros hoy mismo, resolviéndose inmediatamente la dificultad existente, y quedando ratificado en su doble cargo el señor Castro Ruiz, quien tomó posesión el 9 del corriente Enero.

Mercado del Azúcar

NUEVA YORK, Enero 31. AP.—El mercado del crudo estuvo irregular hoy y las refinerías mostraron poco interés de compra a pesar de la firmeza de los futuros. Al comenzar la sesión se hicieron ofertas de crudos libres de derechos a 3.35 centavos; pero la mayor parte de los tenedores subieron sus precios a 3.40; así que el mercado se afianzó con motivo de las noticias de Cuba que anuncian que el Presidente Machado firmará un decreto fijando el total de la zafra en 3.122,000 toneladas. Por lo menos un cargamento de Puerto Rico quedaba disponible en los últimos momentos a 3.35 centavos sin estimular ningún interés de compra y las refinerías parecían esperar los acontecimientos. Las noticias cablegráficas de Londres indican que Rusia ha vendido de ochenta mil a cien mil toneladas largas a la India a seis chelines seis peniques, o sea un equivalente de 1.41 centavos costo y flete India, o lo que es lo mismo más barato que el precio de los azúcares de Java. La única contratación anunciada fué la compra de mil toneladas de Filipinas por Revere de Boston, entrega el 20 de Marzo, a 3.35 centavos además de mil toneladas de Filipinas para embarque en abril-mayo a 3.41 centavos a un operador.

La flojedad en los futuros en crudos fué seguida de firmeza con ocasión de las noticias cubanas, según las cuales la exportación a los Estados Unidos será de 2.577,000 toneladas o sea menos de lo que se creía en algunos círculos, lo qué estimuló a los bajistas a cubrirse y provocó alguna compra local. La flojedad de los primeros momentos se atribuyó a la liquidación que pudo ser causada por la venta de azúcar de Rusia a la India. La compra no fué importante; pero más que suficiente para absorber la limitada cantidad de ofertas. Cerró la sesión con alza de tres a cuatro puntos y ventas de 18,000 toneladas.

	Abre	Alto	Bajo	Cierre
Marzo	1.22	1.27	1.22	1.27
Abril	—	—	—	—
Mayo	1.29	1.34	1.29	1.34
Junio	—	—	—	—
Julio	1.37	1.41	1.37	1.41
Agosto	—	—	—	—
Septiembre	1.44	1.50	1.44	1.49
Octubre	1.48	1.48	1.48	1.53
Noviembre	—	—	—	1.54
Enero	1.55	1.59	1.55	1.59

Hoy se anunció la retirada de grandes cantidades de azúcar. Por lo demás el mercado estuvo encalmado con poco interés en las ofertas de granulado de segunda mano de 4.60 a 4.62½ centavos. Las refinerías locales mantienen la lista de precios a base de 4.70 centavos.

MERCADO DE LONDRES: Nuestros cables de apertura recibidos de Londres anunciaban el marcado ahí estancado. Prevalece la creencia en este mercado que las ventas hechas por Rusia a la India ascienden a ochenta o cien mil toneladas de 2.240 lbs., al precio de 6 chelines 6 peniques. (Las ventas anteriores fueron al precio de 7 chelines 3 peniques). Rumórase estas ventas fueron hechas bajo una garantía y que no harán más ventas hasta agosto. La Terminal de Londres cerró débil.

Mercado Ganadero

Ningún cambio experimentó ayer el mercado local. Tampoco se registraron entradas. Pero hoy, o esta noche, se espera un tren con reses procedentes de las provincias orientales.

LOS PRECIOS EN PIE

De vacuno

Precios pagados por compradores en los mercados de origen:

En Oriente ,a tres centavos con el 5 por 100 de descuento.

En Camagüey, a tres centavos con el 5 por 100 de descuento en la finca, y si ndescuento en la ciudad.

En Las Vilas, de tres a tres y cuarto centavos con el 10 por 100 de descuento.

En Pinar del Río, a tres centavos; pero pesado y entregado en Luyanó.

De lanar

El lanar de cinco a siete centavos.

De cerda

Del país, de seis a ocho centavos.

MATADERO DE LUYANO

En el Matadero de Luyanó se sacrificaron las siguientes reses:

De vacuno	219
De cerda	200
De lanar	100

Los precios que rigieron en el Matadero de Luyanó fueron:

	Centavos
Vacuno	De 12 a 15
Cerda criollo	De 25 a 32
Lanar	De 25 a 40

MATADERO DE CUYANO

En el Matadero de Luyanó se sacrificaron las siguientes reses:

De vacuno	316
De cerda	311
De lanar	69

Los precios que rigieron en el Matadero Industrial fueron:

	Centavos
Vacuno	De 12 a 15
Cerda criollo	De 25 a 32
Lanar	De 25 a 40

Bonos de Cuba

NUEVA YORK, Enero 31. AP.

	Alto	Bajo	Cierre
Libertad 3½ s.	101	100.28	100.28
lo 4¼ s	102.20	102.8	102.8
4o 4¼ s	103.4	103	103
U S Treasury 4 s	106.23	106.10	106.12
Id id 4¼ s	110.18	110.12	110.12
Id id 3¾ s	104.12	104.12	104.12
3⅜ s 1940-1943	101.20	101.12	101.12
3⅜ s 1943-1947			
In Tel and Tel.	26 ¼	25 ⅝	26 ¼

BONOS CUBANOS

	Alto	Bajo	Cierre
Cuba 5½ 1953	97	97	97
Cuba Ext. 5 s de 1944	—	—	95
Cuba Ext. 5 s de 1949	—	—	98
C. R. 5 s 1952	—	—	57
H. E. 5 s 1952	—	—	50

BONOS INTERNACIONALES

	Alto	Bajo	Cierre
Burdeos 5 s de 1934	104 ½	104 ⅛	104 ½
Lyon 6 s de 1934	104 ⅛	104 ⅛	104 ⅛
Marsella 6 s de 1934	104 ⅛	104 ⅛	104 ⅛
Alemania 7 s de 1949	100 ⅛	100	100
Francia 7 s de 1949	120 ½	120 ½	120 ½
Argentina 6 s de 1957	90 ⅞	90 ⅞	90 ⅞
Chile 7 s 1942	96	95 ¾	96
Ceco Eslovaquia 1951	110 ¾	110 ¼	110 ¼
Italia 7 s 1952	97 ¾	97 ½	97 ¾
Brasil 6½ 1927-1957	64	62	62

BONOS AZUCAREROS

	Alto	Bajo	Cierre
American Sugar.			
Cuban A. Sugar. Ventas 100.	4 ⅛	—	4 ⅛
Cuban C. Prod.			
Punta A. Sugar. Ventas 200.	1 ⅝	1 ⅛	1 ⅛

Mercado de Algodón

Precios del cierre ayer en la Bolsa de Nueva York:

Enero	—
Marzo	10.36
Mayo	10.64
Julio	10.88
Octubre	11.15
Diciembre	11.36

Clearing House

Las compensaciones efectuadas ayer entre los Bancos asociados al Habana Clearing House ascendieron a la cantidad de $1,613.357.19.

El total de las compensaciones efectuadas en la semana asciende a $7,926,788.81, con un promedio diario de $1,585,357.76, contra $9,845,473.70 y $1,640,912.28 la semana anterior.

Mercado de Granos

Precios del cierre ayer en la Bolsa de Chicago:

TRIGO

Marzo	79½
Mayo	81⅝
Julio	65¾

MAIZ

Marzo	61⅞
Mayo	63½
Julio	64½

AVENA

Marzo	32⅛
Mayo	32⅜
Julio	31⅝

Mercado de Cambios

Actuó firme la peseta.

Sostenido el cambio sobre New York.

De baja el cambio sobre Hong Kong y el franco suizo.

Entre bancos y banqueros se operó en cable sobre New York a 1/32 P., a pagar en billetes chicos.

TIPOS DEL CIERRE AYER

	Tipos
New York cable	1/16 P.
New York vista	3/64 P.
Londres cable	4.86
Londres vista	4.85⅝
Madrid cable	10.26
Madrid vista	10.25
Paris cable	3.93 ⅛
Paris cheque	3.93
Franci suizo cable	19.36
Franco suizo vista	19.35
Belga cable	13.98
Belga cheque	13.97
Italia vista	5.25
Italia cheque	5.24
Alemania cable	23.86
Alemania cheque	23.85
Hong Kong cable	24.05
Hong Kong vista	24.00
Canadá cable	7/32 P.
Canadá cheque	3/16 P.
Amsterdam cable	40.29
Amsterdam cheque	40.28

Mercado de Acciones

NUEVA YORK, Enero 31. AP.—La pesadez de las acciones y la debilidad de las obligaciones del Gobierno de los Estados Unidos constituyen las dos notas salientes de la sesión del último día del mes.

Media docena de acciones que han estado fluctuando grandemente varios días no contaron hoy con apoyo alcista y por esa razón perdió terreno el resto de la lista. Las ventas consistieron en solo 800,000 acciones.

Extremas bajas que legaron hasta 6 puntos se registraron en las especialidades, estableciendo una cotización mínima Auburn Auto, que bajó dos puntos en las primeras transacciones, y cerró con pérdida de tres y medio puntos.

Algunas operaciones para cubrirse que se registraron al medio día redujeron las pérdidas en las emisiones más estables.

COTIZACION DEL FRANCO

El franco francés se cotizó ayer al cierre del mercado a razón de

25 FRANCOS

44

POR DOLLAR

COTIZACION DE LA PESETA

La peseta española se cotizó ayer al cierre del mercado a razón de

9 PESETAS

75.60

POR DOLLAR

Bolsa de La Habana

Quieto estuvo ayer el mercado local de valores.

No hubo variaciones apreciables en las cotizaciones de los distintos valores.

El mercado pendiente del desarrollo próximo de los negocios como consecuencia de la aplicación de la Ley de Emergencia Económica.

BONOS Y OBLIGACIONES

	Comp.	Vend.
Cuba 1904 (Speyer)	98	101½
Cuba 1905 (D. Int.)	70	80
Cuba 1909 (4½)	86	100
Cuba 1914 (Morgan)	99	104
Cuba 1917 (Puertos)	92	103
Cuba 1923 (5½)	98	103
Cuba 1945 (O. P.)	80½	83
Aymto. Habana, 1a. Hip.	88	103
Aymto. Habana 2a. Hip.	88	101
Banco Territorial	—	—
Cervecera	82	95
Cervecera (Obligaciones no hipotecarias)	— z	—
Ciego de Avila	—	—
Curtidora	—	—
Gas	96	106
Havana Electric (Consolidados)	58¾	60
Manufacturera	—	—
Matadero	—	—
Bonos Nueva F Hielo	97	—
Papelera Serie A.	92	—
Papelera Serie B.	—	—
Teléfono	70	90
Unidos	17	—
La Metropolitana S. A.	81	100
Jarcia Matanzas	65	—
Iron Beer	26	33½
Centro Asturiano de la Habana	75	90¾

BONOS

Empréstito Morgan 5½ por 100. 1927

	Comp.	Vend.
Serie D 1931	94	100
Serie E 1932	92	100
Serie F 1933	90	100
Serie G 1934	89	100
Serie H 1935	88	100
Serie I 1936	88	100
Serie J 1937	88	100
Certificados 5½ por 100 Obras Públicas:		
Diciembre 31 de 1931	94	100
Junio 30 de 1932	92	100
Diciembre 31 de 1932	92	100
Junio 30 de 1933	90	100

ACCIONES

	Comp.	Vend.
Agrícola	—	—
Banco Territorial	—	—
Banco Territorial B.	—	—
Préstamos sobre Joyería	—	—
Cervecera	—	—
Cuba Cane prefs.	—	—
Cuba Cane com.	—	—
H. Electric Utilities Co. prfs. 5 por 100	64½	69
H. Electric Utilities Co. prfs. 5 por 100	49	56
H. Electric Railway Co. pdrfs.	17	24
H Electric Railway Co. comunes	1½	2
Jarcia, prfs.	—	—
Jarcia prefs. exdividendo de acciones	—	—
Jarcia com.	—	—
Licorera, com.	3	—
Lonja, prfs.	80	—
Lonja, com.	70	—
Manufacturera prfs.	1	5
Manufacturera com	—	—
Naviera, prfs.	35	—
Naviera prefs. ex certificados	—	—
Naviera, com.	—	—
Nueva Fáb. Hielo	224	—
Nueva F. Hielo; beneficiarias	58	78
Perfumería, prfs.	—	—
Perfumería com.	—	—
Pesca, prfs.	90	—
Pesca, com.	15	—
Teléfono, prfs.	78	87
Teléfono com.	100	—
Unidos	5¼	7
F. Consolidados de Cuba; prefs	32	—
Union Oil	10	11½
Metropolitan Auto	100	—
Fibras y Jarcias	27	—
Matadero	—	—
Seguros La Mercantil	87	115
Kokofat prefs	—	—
Kokofat comunes	—	—
Cuba R. R.	—	—
Curtidora	—	—

Bolsa de New York

NEW YORK, EN. 31 (AP)

ACCIONES 800,000.

BONOS 6,900,000.

REPARTO LUYANO

S. A.

Por orden del señor Presidente-Director, tengo el honor de citar a los señores Consejeros de esta Sociedad, para la Junta del Consejo de Administración que ha de celebrarse el Martes día 3, del próximo mes de Febrero, a las 10 y 30 de la mañana, en el local social, Habana número 89.

Habana, 31 de Enero de 1931.

Dr. Manuel Pruna Blanco,
Secretario-Tesorero.

Compañía Cubana de Fianzas

Amargura núm. 23.

De orden del señor Presidente y de acuerdo con lo dispuesto en el artículo 74 de los Estatutos, se cita por este medio a los señores accionistas de esta Compañía, para la Junta anual, que ha de celebrarse el día 12 del próximo mes de Febrero a las once de la mañana, en la calle de Amargura número 23, altos, Oficinas de la Compañía.

Habana, 29 de Enero de 1931.

NESTOR G. DE MENDOZA,
Secretario.

Compañía de Seguros

CUBA

La decana de las Compañías de Seguros de Accidentes del Trabajo establecidas en el país

Oficinas y Dispensario Médico

Obispo 75, edificio propio

Teléfonos: Centro Privado: M-6901 M-6902

APARTADO 2526 — HABANA

M.E.C.D. 2016

¡Gran Venta Pre-Balance!

A PRECIOS CONSIDERABLEMENTE REBAJADOS

Ahorre usted aprovechando esta oportunidad que le ofrece

LA NUEVA ISLA

antes de su Balance, adquiriendo artículos a precios remarcados en ocasiones a menos del costo

Georgette Romano en 40 Colores, a 1.10

Crepé Mongol Francés a 80 c., 95, 1.10 1.25

Crepé Satin extra a $1.00 1.25 1.75 2.00

Flat Crepé Superior en 60 colores a $1.35 1.60 2.00 2.25

Georgetts Francés en 40 colores, calidad extra a 1.50, 1.90, 2.40.

EN Medias de Seda para señora las mejores marcas en 40 tonos distintos.

Marcas Nueva Isla, Kayser, Van Raalte, Allen A,

Sutrite Semi Doble

a 1.50 par

En Tejido de Chifon a $2.00 par

todas garantizadas

Rayones Estampados, infinidad de dibujos, a 40, 50, 60, 75 c.

Crepé Mongol Estampados, valían $1.35, rebajados a 95 c.

Crepé de China Flat Crepé Estampados Preciosos a $1.50.

Crepé Mongol. Estos estampados valían $3.50. A $2.25

Crepé Satin extra. Estampados novedad. De 3.50 a 2.25.

NO DEJE DE HACERNOS UNA VISITA Y SE CONVENCERA QUE ESTA VENTA SERA EL ACONTECIMIENTO MAGNO, DURANTE LA PRIMERA QUINCENA DE FEBRERO

"LA NUEVA ISLA"

Monte 61, esq. a Suárez Teléfono A-6893

FRENTE A LA PLAZA DE LA FRATERNIDAD

Antes y después de tomar las saludables

PILDORAS ORIENTALES

Aún la mujer flaca engruesa y promueve el bello desarrollo de su busto si toma las PILDORAS ORIENTALES. Hermosean y embellecen, hacen atractivos a las damas.
PIDALAS EN BOTICAS. Folleto descriptivo, Dep. P. Orientales. Apartado 1244.

Haga su Cutis Blanco y Bello

Con la eficaz ayuda de Cera Mercolizada pura puede usted tener un cutis más suave, más limpio y hermoso. La palidez, la untuosidad y las espinillas o cualquier descoloración se borran suavemente. Esta excelente crema de tocador emblanquece y embellece el cutis, haciendo desaparecer todas las señales del cutis azotado por los elementos. La Cera Mercolizada hace resaltar la belleza oculta. **Para quitar las arrugas y otras señales de la edad**, dese ligeras palmaditas en la cara con esta loción: 1 onza de Saxolite en polvo y un cuarto de litro de «bay rum». En todas las boticas

SENOS

PERFECTOS, HERMOSOS, DUROS Y ERECTOS

Se consiguen fácilmente a cualquier edad, con la prodigiosa CREMA "MARVEL", el último descubrimiento para embellecer el busto. GRATIS le enviaremos un curso de EMBELLECIMIENTO FISICO que le hará gozar de perfecta salud y líneas sugestivas. RESULTADOS GARANTIZADOS. Pida informes privados a SISTEMA ATLAS, APARTADO 558. HABANA.

SEDAS

POR YARDAS

Crep Flat en 40 colores de invierno, bien fino a . .	0.80
Crep Mongol	1.00
Crep Satín de seda legítima	1.60

Almacenes de Cuba 81 esquina a Sol

Faja Esbelta Llorens

MODELO PATENTADO

UNICO MODELO EN CUBA MODELADO A SU CUERPO

Señora: La **mala visión** y falta de líneas de su cuerpo, es debido a la faja que usted usa. La Faja **Esbelta Llorens** es la única que la hará esbelta; la única que recoge el estómago y vientre, es muy cómoda.

Mandamos al interior. Precios desde $4.00.

Unico fabricante

Obispo 97 Frente a «La Francia» A 9460

Malt-Oleol

Glicerofosfatado de M. Bouvet - Paris

Providencia

de los niños débiles
de los adultos fatigados
de los ancianos deprimidos
y de los convalecientes

De Venta en todas las Farmacias

STUDIO WARNER

RETRATOS DE ARTE

O'Reilly 114 M-1256

SUSCRIBASE AL Diario de la Marina

HABANERAS

VIRGINIA SHAW

LA ULTIMA NOVIA DE ENERO

Ideal!....

Inspiradora.

Linda, más linda que nunca, apareció la señorita Virginia Shaw de los Ríos ante los altares de la Iglesia Parroquial del Vedado.

Fué anoche para su boda con el apuesto y distinguido joven Frank Trelles y del Portillo.

Boda elegante que reunió un concurso selecto y brillantísimo en torno a los felices novios.

Muy interesante Virginia.

Con una **toilette** preciosa.

Su vestido, de un gusto irreprochable, respondía al modelo **A Lui Toujours** de Augustabernard.

Interpretado en finísimo crepé marfil ofrecía la original forma de un abanico, desplegándose la larga cola, de la misma tela, desde la cintura.

Obra de Sugai.

Célebre modisto japonés.

Hacia resaltar la belleza de la novia un sencillo y elegante modelo de **tresse** de perlas y cuentas.

Un primor el ramo nupcial, que llegó hasta ella directamente de **El Clavel**, el maravilloso jardín de los Armand, como ofrenda cariñosa de uno de los testigos de la boda.

Nueva y feliz interpretación de **Réve d-amour**, el ramo que ha sido este invierno, positivamente, la sensación de las novias.

De **sweet peas** y margaritas.

Con caídas de cintas.

Fueron los padrinos la distinguida señora Isabel María de los Ríos de Shaw, madre de la gentil Virginia, y el padre del novio, doctor Raúl Trelles y Govín, Magistrado del Tribunal Supremo.

Testigos.

Por la señorita Shaw.

El doctor Rafael Peñalver, los señores Paco Pérez Briñas y Junior Hernández y el doctor Ramón Eche varría.

Un testigo más.

El cronista que suscribe.

Imposibilitado de asistir a la ceremonia se hizo representar por el joven doctor Pepín Salazar.

A su vez actuaron como testigos por parte del novio los doctores Gabriel Vandama y Juan Manuel Menocal, el doctor Ataulfo Fernández Llano, el señor Carlos Trelles y el doctor Guillermo Lancís.

Durante la lectura de la Sagrada Epístola dejó oír su dulce voz desde lo alto del coro, cantando el Ave María de Gounod, la señora Alice Dana de Pino, acompañándola en el órgano la joven y bella hermana de la novia, María Isabel Shaw de Pérez Briñas.

Entre el cortejo nupcial resaltaban las hermanas de Virginia, las señoritas Esther y Alicia Shaw, a cual más encantadora.

Antes de salir del templo dejó el ramo de mano en poder de Alicia.

En la casa **Normandie**, de la barriada del Vedado, allí, en un coquetuelo **appartement**, han ido a residir los simpáticos novios de anoche.

Por su felicidad hago votos.

Que sea grande y eterna.

SANS SOUCI

Noche de gala.

Animada y espléndida.

Será la de hoy en Sans Souci, el flamante **Sans Souci**, en la carretera de Arroyo Arenas.

Una gran fiesta hay combinada en honor de Miss Helen Robinson, triunfadora en el Concurso de Belleza de Columbus. Ohio.

Llevará un título.

Una noche en Sevilla.

Tomarán parte Amparo Medina y la pareja de bailes españoles que forman Carmen y Pepe Guerrero.

Los salones y terrazas de **Sans Souci** aparecerán engalanados con mantones.

Reinará el baile.

Con la Orquesta de los Castro.

PETICION DE MANO

Nuevo compromiso.

Muy simpático.

La señorita Gloria Soto y Moran ha sido pedida en matrimonio por el correcto y joven Heberto Coll.

Encantadora Gloria.

Rubia y bonita.

Innumerables las felicitaciones que llegan hasta ambos jóvenes por su compromiso.

No faltarán las del cronista.

De las más afectuosas.

TOMASA DEL CASTILLO

De duelo.

Enrique José Varona.

El ilustre pensador cubano llora en estos momentos la pérdida de su esposa, Tomasa del Castillo, dama venerable por sus bondades y sus virtudes.

Ha bajado al sepulcro a edad avanzada víctima de sus males y sus achaques.

Son muchos a sentirla.

Entre ellos sus hijos.

A todos, y de modo especialísimo el general Miguel Varona, reciban el testimonio de mi pésame.

Hondo y sentido.

CARTEL DEL DIA

Las carreras.

El espectáculo del día.

Estarán como de costumbre en gran animación el **Jockey Club** y el **Grand Stand**, donde todos los domingos afluye un contingente de personas amantes del deporte de los Reyes.

El almuerzo en el **Jockey Club**, tan concurrido, al que asisten familias conocidas y numerosos turistas dará paso a la fiesta hípica.

De las carreras, cumpliendo el programa del día, pasarán las familias al hotel **Almendares**, cuyo espléndido patio presentará su animación de estas tardes brillantes de la temporada.

Tocará la Orquesta de Naddy.

Insuperable.

Malini, el mago que tanto interés ha despertado entre las personas que concurren a las fiestas del elegante hotel actuará con sus asombrosas suertes.

Por la noche la comida.

Gran comida de los domingos.

Con Naddy interpretando el programa bailable.

Finalmente, hablaré del Casino Nacional, siempre concurrido y selecto, que congrega los domingos en su amplio salón-comedor y en las salas de juego a las familias de nuestra sociedad y al grupo turístico que visita la Habana.

La Orquesta de Carpenter interpretará el programa bailable alternando con la del profesor Azpiazu.

Se verá muy favorecido.

Animadísimo.

(Continúa en la página SIETE)

Gran Variedad en Objetos para Regalos
Vea Nuestros Precios

CON TALLERES PROPIOS

Joyeria "El Gallo"

San Rafael e Industria

ABRIGOS A PLAZOS

$25.00 Abrigos de seda (crep Satín) y paño sedan en los colores beis, Bois de rose, Carmelita diversos tonos, con piel hechos o mandados a hacer. Entrada 5.00 el resto en cómodos plazos. También tenemos vestidos de calle y de noche.

LYON *Casa de modas*

AGUILA 121, entre SAN RAFAEL Y SAN JOSE

Ya CONOCE Ud. el disco irrompible

Hit-Of-The-Week

(EXITO DE LA SEMANA?)

Compre mañana una de las últimas selecciones en FIN DE SIGLO

Sólo valen

40 cts.

Estos maravillosos discos delgados, ligeros, irrompibles, han sido una sensación en los Estados Unidos... Lo están siendo ya en Cuba!...

Todas las semanas una nueva pieza, la composición cantable o bailable que más éxito ha tenido en Broadway!

Conózcalo, y Vd. se abonará al servicio mensual de 4 discos por $1.60 solamente!

DISTRIBUIDOR EXCLUSIVO EN CUBA

fin de Siglo

PARA LAS DAMAS

LA GALIA, avisa a las damas que recibió la máquina más moderna de «Rizo Permanente», la única que fué premiada con MEDALLA DE ORO; es la más rápida y con la que más dura el pelo Ondulado. Permanentes a $5.00 (Especialidad en «Permanentes y Teñidos»)

3 Servicios, 50 cts., de Lunes a Viernes.

PELUQUERIA "GALIA"

Neptuno 36, Teléf. M-5556 (entre Industria y Amistad)

THE FIRST NATIONAL BANK of BOSTON

Fundado en 1784

Capital, Reserva y Utilidades $85,000,000

En este siglo de los ESPECIALISTAS, ciento cincuenta años de continuos servicios al público nos permiten anunciar que cada uno de los Departamentos de esta Institución es una ESPECIALIDAD en su clase.

Oficina de la Habana:

Aguiar esquina a Lamparilla

Sucursales:

Avenida de Italia 140 Máximo Gómez 267

Santiago de Cuba Cienfuegos Sancti Spíritus

Siguió Ausente el Presidente

Mensajes de condolencia enviados al Sr. J. E. Obregón

Durante todo el día de ayer continuó ausente de Palacio el Presidente de la República, entregado al deporte de la pesquería en unión de un grupo de amigos íntimos.

En la mansión presidencial se recibió un aerograma firmado por el General Machado y enviado desde a bordo del Enrique Villuendas, en el que da el pésame a su hijo político el señor José Emilio Obregón, con motivo del fallecimiento de su señora Madre, cuyo sepelio celebróse ayer tarde.

Espérase que mañana, lunes el Jefe del Estado, instalado nuevamente en Palacio, reanude sus actividades.

POCOS VISITANTES

Muy escasas fueron las personas que ayer desfilaron por la mansión Ejecutiva. Entre ellas figuraron el Lcdo. Barraqué y el Subsecretario de Gobernación doctor Zubizarreta. Con el doctor Viriato Gutiérrez conferenciaron los miembros políticos liberal y popular de la Junta Municipal habanera, señores Rovirosa y Alcina.

PESAME Y OFRENDAS FLORALES

Numerosos son los telegramas y mensajes de pésame que están llegando a Palacio, con motivo del fallecimiento de la señora madre del señor José Emilio Obregón.

La primera Dama de la Nación, el Secretario de la Presidencia, el Ldo. Barraqué, el senador doctor Viriato Gutiérrez, el Teniente Obdulio Herrera y los empleados de la casa particular del Presidente Machado enviaron ofrendas florales a la casa mortuoria.

La Mártir de cada Mes

El bienestar de muchas mujeres no dura ni un mes completo. Lo interrumpen bruscamente la indisposición y aun el martirio mensual con abatimiento, nerviosidad intolerable y dolores de cabeza, de cintura, etc., que provienen de sus órganos íntimos

Para este mal existe hace medio siglo un remedio conocidísimo: Cardui. Su virtud llega a los órganos doloridos de la mártir de cada mes, los fortalece, les mitiga el dolor, la nerviosidad y todas sus consecuencias. La hace pasar un mes sin martirio mensual. 15

Tome **CARDUI** Mujer

¡Quisiera sentirme tan bien como ella!

NO envidie la buena salud. Si está agobiada, deprimida y padece dolor de cintura, jaquecas, vértigos e irregularidades de la orina, busque la causa y corríjala. Con frecuencia a causa de inactividad de los riñones debilitados se acumulan en la sangre venenos que deben eliminarse o afectan el organismo. Tome las Píldoras de Foster; vigorizan los riñones, eliminan los venenos y devuelven la salud. Las toman y recomiendan miles de personas.

PILDORAS DE **FOSTER**

DEBILIDAD AGOTAMIENTO

ANEMIA

VINO y JARABE

Deschiens a la Hemoglobina

Los Médicos proclaman que este Hierro vital de la Sangre es muy superior a la carne cruda, a los ferruginosos, etc. — Da salud y fuerza. — *PARIS.*

Gran Hotel del Balneario

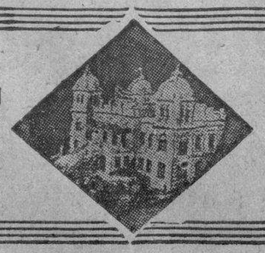

SI

PADECE DE TRASTORNOS NUTRITIVOS O DE LAS VIAS URINARIAS;
ESTA FATIGADO O CONVALECIENTE;
BUSCA EL LUGAR MAS CONFORTABLE, APACIBLE Y PINTORESCO;
DESEA COMER BIEN, BEBER AGUA EXCELENTE Y DORMIR COMODAMENTE;
ANHELA PASAR UN FIN DE SEMANA VERDADERAMENTE FELIZ...

VAYA a San Miguel de los Baños

Curación de los Enfermos y Paraíso de los Sanos

***DIRIJASE AL* Gran Hotel del Balneario**

M.E.C.D. 2016

COMEDIA
MATINEE A LAS 3-15
EL ADVERSARIO
POR LA NOCHE A LAS 9-15
¡CASATE CON MI MUJER!

GACETILLAS

PRINCIPAL DE LA COMEDIA

A las 3: El Adversario; a las 9.25: Cásate con mi mujer; por A. Herrero

Una gran matinée anuncia para hoy el teatro Principal de la Comedia. Se pondrá en escena El Adversario, de Capus, obra maestra del teatro francés moderno El Adversario aborda el tema del matrimonio. Obra de la escuela realista, coloca el problema en términos de absoluta verdad. En el matrimonio suele haber siempre un adversario, un enemigo consciente o inconsciente del amor. Capus, empleando un lenguaje brillante y haciendo triunfal despliegue de una técnica poderosa, ha logrado en El Adversario, una de las comedias más humanas e interesantes de la escena francesa. El Adversario, obra de gran repertorio, requiere intérpretes notables. Sobre todo para los dos papeles principales. Antonia Herrero y Guillermo de Mancha colman la medida a este respecto. Antonia Herrero, con ese su porte airoso y elegante, con ese dominio de la escena, con ese señorío del gesto, con esa su dicción irreprochable. Guillermo de Mancha con su elocuente sobriedad de actor de verdadero talento. Seguramente El Adversario llevará público numerosísimo a la matinée de hoy. Por la noche se pondrá en escena, Cásate con mi mujer, la deliciosa comedia de Ladislao Fodor, el fino comediógrafo húngaro.

Obra muy divertida, en que el tema de los celos—eterno tema de amor—está tratado con dos más humorísticos matices, hace pasar un rato incomparable al público.

1095—1d-1

TOSCA

UN HOMBRE DE SUERTE

En el gran teatro Tosca de la Víbora se exhibirá hoy, la grandiosa producción hablada en español por Roberto Rey, el Chevalier español y Rosario Pino, que se titula Un Hombre de Suerte. Se exhibirá en todas las tandas en la forma siguiente. Matinée a la una: El Cuerpo del Delito, por Ramón Pereda y Antonio Moreno, hablada en español; Carton Comedy; Doll Shop, variedad Vitaphone; Un Hombre de Suerte por R. Rey, enteramente hablada en castellano. Precios: lunetas 30, centavos; niños 20· balcony 20; niños 15. A las 5.15: Carton Comedy; Paramount Sound News; Doll Shop y Un Hombre de Suerte. Precios: lunetas: 30; niños 20; balcony 20. A las 9: Carton Comedy; El Cuerpo del Delito y Un Hombre de Suerte. Precios: lunetas: 30; niños 20; balcony 20.

NOTA:—Suprimidas todas las entradas de favor y los pases, a partir de hoy.

1063—1d-1

ENCANTO
EMPRESA PARAMOUNT
HOY
DE 1¼ a 11¼
30 - 40 - 60 - 2c
Oiga a
CLARA BOW

hablar por primera vez en
AMOR
ENTRE MILLONARIOS
con STANLEY SMITH, MITZI GREEN y SKEET GALLAGHER
Toda hablada en inglés con títulos en ESPAÑOL
Revista Sonora - COMEDIAS

MAÑANA
MAURICE CHEVALIER me de nuevo
PARAMOUNT films
presenta al
Chansonier de Paris
es su propio
ambiente

CUANDO BESO... B-E-S-O!
MAURICE
CHEVALIER
en
EL RUMBERO de PARIS
Hablada en inglés con títulos en CASTELLANO
con FRANCES DEE, - O.P. HEGGIE, STUART ERWIN, E. PALLETTE

Esto
y nada más!

El cepillo "Pebeco" es el más indicado para la higiene dental
Lo esencial es que tenga Vd. buena voluntad y PEBECO
Blancos y sanos, sus dientes llenarán entonces sin contratiempos su importante función fisiológica y su incomparable misión estética.
Cuídelos con la Pasta dentífrica
PEBECO
PEBECO
Unicos representantes: Droguería de Johnson
Obispo No. 30. Teléf. A-2129

Bien soportado por los niños
El Alquitrán Guyot es el específico por excelencia de las vías respiratorias
CONSTIPADOS -- TOS
BRONQUITIS -- CATARROS
Afecciones de la garganta y de los pulmones,
son combatidos con excito por el
ALQUITRAN GUYOT
Exija el verdadero ALQUITRAN GUYOT y para evitar todo error, verifique bien la etiqueta, la del legítimo Alquitrán Guyot lleva el nombre Guyot impreso en gruesos caracteres y su firma en tres colores, violeta, verde y rojo diapuestos obliCuamente, y la dirección: Maison FRÈRE, 19, rue Jacob Paris.

GACETILLAS

GRAN TEATRO PAYRET

MATINEE ELEGANTE

A la una dará comienzo el espectáculo continuo de hoy en nuestra matinée infantil. Un programa selecto de películas cómicas. Con los favoritos de los niños exhibiéndose además la gran diosa película Nevadas, y un drama del Oeste. En la matinée actuará la variété a las tres con Irusta, Fugazot y Demare y la orquesta argentina. A las cinco dará comienzo el turno elegante actuando el espectáculo completo de los Follies con June Burnet, Jimy Bigelot, Martínez y Barceló: las Mahattan girls y el colosal trío acrobático Dolores, Eddy y Douglas y además los artistas del éxito Irusta, Fugazot y Demare, con su orquesta argentina. Por la noche actuará el espectáculo completo desde las 9.30 cubriéndose los intervalos con las películas Nevadas por Gary Cooper y El Crimen de la Canaria, por William Powell. Los precios para la matinée son reducidos a treinta centavos los adultos. Los niños pagarán en la matinée y en la matinée elegante a las 5, sólo veinte centavos. Las tandas elegantes tienen el precio de la temporada: palcos con seis entradas tres pesos; lunetas sesenta centavos; butacas cuarenta; tertulia veinte céntavos y paraíso quince centavos.

Para mañana, se anuncia la despedida de la Habana de Irusta, Fugazot y Demare con un programa de atracción incomparable. Las simpatías de estos artistas, el interés que ha despertado su actuación siempre en nuestra sociedad son motivos para suponer que su última función en la Habana ha de revestir caracteres de gran acontecimiento artístico social. Para mañana, están ya de venta las localidades en la Contaduría del Teatro, pudiendo pedirse por teléfono al A-7157.

2004—1d-1

TEATRO NACIONAL

DESPEDIDA DE LA THEATRICAL COMPANY

Por una semana recesará en el Teatro Nacional The Theatrical Company, la empresa de los programas originales y amenos a precios popularísimos. El motivo de este receso es preparar su espectáculo para el próximo día nueve a base de artistas importados, entre los que figuran El Gran Felito y La orquesta Argentina Ciruce. Hoy, en la última función de la actual compañía, la empresa echa el resto en beneficio del público, anunciando matinée de una a cinco dedicada a los niños, con las grandes películas En los antros del Crimen, por Lon Chaney y Perdón Mercedes, por O'Brien. La primera de estas películas es una gran obra de aventuras entre hampones perseguidos por la policía, y en ella se mezcla lo dramático y lo trágico, sin que decaiga un solo momento el interés. Además, hay comedias de Los Niños Peligrosos, la pandilla de cómicos de color que en combinación con niñes del solar son maestros en el arte de hacer travesuras. En la escena se representará la revista lírico coreográfica titulada La Vida Modernista, en la que actúan las hermanas Muñoz, las Coralitos, Luisita Córdoba, Leopoldo y Sofía, Luis Iberico y el coro de lindas muchachas que, con su juventud y belleza, tanto han contribuído al realce de los programas que ha venido presentando en el Nacional. The Theatrical Company.

Cesa hoy, pues, esta compañía en el Nacional; pero no olvide el público que reaparece el día nueve. Hasta esa fecha, pues, hay que esperar para programas de verdadera novedad en el Teatro Nacional.

2001—1d-1

TEATRO MARTI

HOY, TARDE: LA PARRANDA —NOCHE: LA LEYENDA DEL BESO

Magnífico este programa dominical que hoy nos ofrece en el Teatro Martí el popularísimo Augusto Ordóñez, que al frente de una excelente compañía realiza un loable esfuerzo en pro de un brioso resurgimiento del género lírico español, en el que él cuenta, como factor artístico, decisivo. Son dos las obras que figuran en el cartel de este domingo, igualmente atractivas ambas para nuestro público: La Parranda y La Leyenda del Beso. La Parranda cubre la matinée dedicada al público de familias que comienza a las tres de la tarde en punto. La Leyenda del Beso, reprisada el viernes con tan espléndido succes, se representa en la función nocturna de las nueve. Nos parece inútil toda recomendación, superfluo todo elogio acerca de estas dos producciones tan celebradas a través del arte y de la voz de Ordóñez; el público las ha celebrado tan vivamente y las ha buscado siempre con tanto entusiasmo, que resultaría inútil cualquier alabanza. Tanto la matinée como la función nocturna son a base de los precios de costumbre: ochenta centavos la luneta y veinte centavos la tertulia. Para mañana, a petición de numeroso público, una nueva audición de Los Gavilanes. Y el viernes, el primer estreno de la temporada: La Canción del Gitano. Una opereta de Franz Lehar, cantada por Ordóñez. Basta con decir esto.

2002—1d-1

TRIANON

En la matinée de una y media, el programa no puede ser más atrayente: Ensueños, por Janet Gaynor y Charles Farrell, producción Movietone de la Fox; El Valiente, por Juan Torena, hablada en español, y Una Artista de Hollywood, por Alice White. Las tres son sonoras y muy interesantes. En las tandas de cinco y quince y nueve y cuarenta y cinco, se estrena la creación Paramount Jóvenes de Nueva York, hablada y cantada en inglés y con títulos explicativos, por Claudette Colbert, esta artista es la misma que trabajó con Chevalier en El Gran Charco. En la tanda de 8.15: Ensueños, por Janet Gaynor y Charles Farrell, producción Movietone con cantos y bailes. 30 centavos en 1.30 y 5.15; 40 centavos por la noche, con derecho a ver las dos películas y pasar desde las ocho. Los niños, a cualquier hora: 20 centavos. Mañana: últimas exhibiciones de Jóvenes de New York; el martes próximo se presenta una nueva copia sincronizada de Pasionarias, por Charles Farrell y Greta Nissen; el miércoles y jueves: ¡De Frente, Marchen!, colosal comedia de la Metro, hablada en español, por Buster Keaton y Conchita Montenegro.

1057—1d-1

NEPTUNO

UN HOMBRE DE SUERTE, EN ESPAÑOL

A las 10.30 de la mañana—en Neptuno hoy—Un Hombre de Suerte, por Roberto Rey y A Media Noche, por Juan Torena, ambas películas habladas en español. Lunetas: 20 centavos. La matinée en Neptuno es de 1 a 5 p. m. y se exhiben: Un Hombre de Suerte o El Tesoro de lor Mendas, por Roberto Rey, toda hablada en español. A Media Noche, por Juan Torena y Lya Tora (también hablada en español). El Adorable Impostor, por Gary Cooper. Los Barreneros, primera comedia Paramount hablada por Chester Konklyn y El Acabóse, por Charles Chasse. 40 centavos y los niños 0.20. A las 5.15 y 9.30: Un Hombre de Suerte, por Roberto Rey y A Media Noche, por Juan Torena, ambas películas habladas en español. Toda la función por la noche desde las 8, vale 40 centavos solamente. A las 8 de la noche: El Adorable Impostor, por Gary Cooper, Luneta: 20 centavos. Martes: El Angel de la Calle.

1058—1d-1

INGLATERRA

¡DE FRENTE, MARCHEN!

Monumental matinée, la que presenta la empresa de este elegante y concurrido cinema para hoy, de 1 p. m. a 5 son las atracciones: El Bailarín, por Charles Chase, Una Aventura en el Mar, por Conrad Nagel y Jay Johnson; ¡De Frente, Marchen!, por Buster Keaton y Conchita Montenegro, toda hablada en español y El Paje Leal, por Jackie Coogan; para esta matinée regirán los precios de 20 centavos mayores y 10 centavos niños. Tanda elegante a las 5 p. m. La comedia El Bailarín, por Charles Chase; y ¡De Frente, Marchen!, por Buster Keaton y Conchita Montenegro; para esta tanda regirán los mismos precios de la matinée. Por la noche, en función corrida de 7 a 11.30, el mismo programa de la matinée, rigiendo los precios de 20 centavos damas; 30 caballeros y 10 centavos niños. Mañana, Que Siga la Función, por Betty Compson. Martes 3: Un Mundo Infame, por Betty Compson. Miércoles 4: Del Mismo Barro, por Mona Maris, Juan Torena y Carlos Villarías, toda hablada en español. Jueves 5: Jóvenes de New York, por Claudette Colbert.

1059—1d-1

VERDUN

NO SON TAN MALAS Y ENCANTOS DEL JAZZ

A la una y media comenzará la matinée con cintas cómicas, variedad Vitaphon, la película de simpático argumento por Douglas Fairbanks Jr. y Marceline Day titulada: Juventud Gobierna; más tarde la bellísima película melodramática de la ópera de París Karine Bell, por lo que resulta algo extraordinario, máxime cuando cuenta con un cargamento de positiva intensidad dramática. Y finalmente, la foto-opereta de gran espectáculo muchos bailables y cantables, así como con derroche de lujo y bellamente sincronizada El Encanto del Jazz, por Sally O'Neilly y John McBrown.

Estas películas, pasadas por el nuevo equipo recientemente instalado Super Pacent 1931, hacen que la matinée en Verdún sea confortable. Por la noche, la función con el mismo programa comenzará a las 7.30. Los precios son de satisfacción, pues en la matinée, todos pagarán veinte centavos y por la noche, los caballeros pagarán cuarenta centavos y las damas y los niños treinta centavos.

1063—1d-1

CINEMA RIVIERA

HOY: EL DOMADOR DE MUJERES

En las tandas de las 5.15, 8.15 y 9.45 se estrena la grandiosa producción Fox, toda hablada en español, interpretada por José Mojica y Mona Maris, que lleva por título El Domador de Mujeres. Completando el programa para estas tandas, una Revista Fox Movietone y una Variedad Vitaphone. Grandiosa matinée a la 1.30, exhibiéndose las producciones El Amor Manda, producción Warner; El Príncipe de Broadway, por George Jese; Piernas Inquietas, por Loretta Young; La Rana Boxeadora, precioso carión musical, El episodio número 6 de la serie: El Aviso del Cielo, una variedad y una revista. Mañana lunes, última vez, El Domador de Mujeres. El martes día 3 se estrena la producción interpretada por Sharon Lynn y Joyce Compton, con escenas en español, titulada Por el Amor de una Cualquiera. El miércoles, la cinta de Carmel Myers y Conrad Nagel, que se titula La Señora se Da. El viernes: La Tragedia del Faro, interpretada por la bella estrella Mary Philbin.

1056—1d-1

TEATRO REGINA

EL CAMPEON DEL AMOR

Pocas veces puede combinarse un programa que resulte tan sensacional e interesante como el de hoy. Noticiario Sonoro Fox: Desconcierto Matrimonial, por Delia Magaña; A Media Noche, drama hablado en español por Juan Torena; Variedad sonora con la vida y viajes a través del mundo del Príncipe de Gales; El Campeón del Amor, superproducción sonora por Georges Carpentier y Sally O'Neill y la monumental producción sincronizada El General Crak, por John Barrymore. Precios: 20 centavos en luneta por tanda y 10 centavos en la tertulia, corrida.

1068—1d-1

IMPERIO

Para hoy, como domingo, la empresa de este teatro ha combinado un colosal y fuerte programa en el que serán exhibidas tres colosales producciones que llevan por título: Amor Audaz, toda hablada en español por los conocidos artistas Adolphe Menjou, Rosita Moreno, Ramón Pereda, Carlos Guerrero y Barry Norton. Estrellas de Occidente, por Richard Arlen y Mary Brian. El Destino de la Carne, por Emil Gannigs; este drama no debe usted dejar de verlo y además cintas cómicas y revistas. Mañana: Olga y Vea La Perversa, sincronizada por Dolores del Río. La Dama Con Piel de Tigre, por Ellen Richter; cintas cómicas y revistas.

1064—1d-1

CINE LARA

Prado y Virtudes. Tel.: A-1542

EL VALIENTE

La matinée de hoy comenzará a la 1 con revistas; la comedia hablada en español Cupido Chofer; Juan Torena, Carlos Villarías y otros en la producción enteramente dialogada en español titulada El Valiente; además Buck Jones en la cinta de acción y misterios La Mano del Lupo; John Garrick y Helen Chandler en El Halcón de los Aires. En la tanda de las 5, revista, la comedia hablada en español Cupido Chofer y Juan Torena y la producción enteramente hablada en español, El Valiente, a los precios de 10 centavos los mayores y 10 centavos los niños en la matinée y tanda. En la función nocturna se exhiben las mismas producciones que en la matinée, a los precios de 20 centavos los niños y 30 los mayores. Mañana, día de las damas, que pagarán 10 centavos en matinée y noche con El Valiente y Alta Sociedad. Jueves 5: Amor Militar, por William Boyd.

1066—1d-1

UNIVERSAL

Egido entre Sol y Muralla.

Esta Empresa ofrece hoy domingo 1, el mejor programa con el fin de que nuestro público pueda pasar un rato agradable riendo y oyendo al mismo tiempo las mejores producciones del cine parlante. Olga y Vea. Alta Sociedad, grandiosa producción por Jan Gaynor y Charles Farrel (sincronizada) Vea a Mona Maris y Warner Baxter en la gran joya (sincronizada) que tiene por título Bandido o Amante. En nombre de la Amistad (hablada en español) por George Sevris. Y por último, para que los niños pasen un rato divertido, pondremos dos comedias de mucha risa (sincronizada). Precios para la matinée: caballeros: 20 centavos; damas y niños: 10 centavos. Precios de 6.15 a 11: entrada. 20 centavos. Todo niño paga su entrada.

1062—1d-1

ESCENARIO y PANTALLA

"La Llama Sagrada" - Campoamor

Se trata de la adaptación cinematográfica de un drama de Somerset Maughan.

Entre los «autores de repertorio» Maughan es bastante estimado en Inglaterra. Inventa fábulas truculentas, urde tramas complejas, combina hábilmente escenas y situaciones, logra positivos efectos, conduce, en suma, la acción dramática por aquellos caminos más asequibles a la emoción del público. Es el clásico «dramaturgo de gabinete», que lleva el teatro en su cabeza, si bien con inteligencia y experiencia bastantes para disimularlo hasta donde ello es posible.

Maughan es conocido de nuestro público por la versión castellana de una obra suya, «La carta», estrenada hace poco tiempo en el «Principal de la Comedia». El asunto de esa obra es la pesquisa de un crimen. En «La llama sagrada», película toda hablada en español, hay también crimen y pesquisa, aunque la cosa no llega a Scotland Yard. Nos encontramos esta vez frente a un drama policial sin policías.

La obra, como toda obra que pretende atrapar por dondequiera que sea la atención del público, ejerciendo sobre él todo linaje de coacciones sentimentales y emotivas, tiene argumento abundante y complicado. El autor acumula hechos y hechos. Uno sólo de ellos hubiera bastado para un magnífico «specimen» de teatro psicológico. Todos juntos no dan más que un drama tipo Scribe o Sardou. Anotemos: hay un desastre de aviación en el que queda invalido, justamente el día de su boda, un heroico militar; hay una joven desposada, viuda, viuda de vivo, desde el día mismo de sus nupcias, que en vano quiere engañarse a sí misma sustituyendo el amor con el deber y la compasión; hay un cuñado que trae de lejos el complemento de pasión para la mujer de su hermano; hay una madre que, habiendo gustado el amargor de la renuncia en cierta complicación amorosa de su mocedad, comprende los derechos de la salud y de la juventud y en un rapto de vesánica lucidez envenena a su propio hijo para conjurar el conflicto que se cierne y en el cual peligra la paz espiritual de sus dos hijos; y hay, en fin, una «nurse» apasionada y puritana, que, celosa en su pasión abnegada y callada por el inválido, delata el origen de su muerte y hace confesar su crimen a la madre.

Con todos estos elementos convendrá el lector en que puede hacerse una obra dramática, dotada de un interés bastante afín al de la crónica roja. Y este interés lo posee después de luego «La llama sagrada», aunque el adaptador cinematográfico ha incurrido en la equivocación de no «filmar» la escena culminante de la obra, es decir, la escena en que la madre consuma el asesinato de su hijo, con toda la frialdad de quien se sabe agente del destino para un acto de liberación. Toda la emoción de este momento está confiada al parlamento de la protagonista; pero ya sabemos que lo narrado no tiene nunca la eficacia de lo visto. Si alguna superioridad tiene el cine sobre el teatro, ella consiste fundamentalmente en que posee una más amplia «capacidad de presentación».

En cuanto al desarrollo, adolece «La llama sagrada» de los dos defectos principales que hemos observado en los «talkies» españoles. Uno de ellos es la pobre e inadecuada calidad del diálogo. El otro, las deficiencias de interpretación. Técnicamente la película está bastante bien lograda. Hay fotografías bellas. El vestuario y la «mise en scene» no dejan nada que desear. Pero ¿por qué esos excesivos e impropios «chiqueos» en el coloquio amatorio? ¿Como no se toma el ejemplo de los buenos «talkies» norteamericanos, cuyo diálogo cortado y sobrio tiene un valor «sui géneris», precisamente porque no aspira a tener un valor literario? Una de las pruebas más evidentes del gran error oral que es esta película es que el público no pudo contener la carcajada en más de uno de los pasajes dramáticos de la misma. Y es que falta hasta la más elemental adecuación entre la situación y el diálogo.

En cuanto a la interpretación, salvo Elvira Morla, que posee una prestancia agradable, una voz de cálidas entonaciones y una dicción fina, aunque con ciertos resabios de la vieja escuela de declamación española, los artistas no pasan de tener una excelente voluntad de agradar. Luana Alcañiz es una figura simpática, pero su papel le viene demasiado holgado. En los momentos dramáticos le falta vigor y en todo instante da la sensación de hallarse cohibida ante la lente. Martín Garralaga llena de una ternura banal un tipo que a un actor de mayores aptitudes y ambiciones le hubiera valido una gran creación. Y así todos, en líneas generales. Aunque, claro, hay que tener en cuenta el parangón inevitable con los curtidos actores del cine norteamericano.

Con todo, «La llama sagrada» resulta superior a la mayoría de las películas habladas en español que se han exhibido en la Habana.

N. N.

WILSON

DE FRENTE, MARCHEN

Estupenda matinée de 1 p. m. a 5 p. m. la de hoy, con las atracciones, La Indomable, por Joan Grawford y Robert Montgomery, ¡De Frente, Marchen!, colosal comedia toda hablada en español por Buster Keaton y Conchita Montenegro; El Paje Leal, colosal film, interpretada por Jackie Coogan; y las comedias Constipados por Stan Laurel y Oliver Harey; y El Bailarín, por Charles Chase; para esta matinée regirán los precios de damas, 20 centavos; caballeros 30 centavos y niños 10 centavos. Tanda elegante a las 5.15 p. m., con la comedia Constipados, por Stan Laurel y Oliver Harey y ¡De Frente, Marchen!, por Buster Keaton; para esta tanda: 20 centavos mayores y 10 centavos niños. Por la noche, función corrida de 8 a 11 y media p. m., con el mismo programa de la matinée, rigiendo los mismos precios. Martes 3: Del Mismo Barro, por Juan Torena, Carlos Villarías y Mona Maris, toda hablada en español. Jueves 5: Jóvenes de New York, por Claudette Colbert y Norman Foter. Sábado próximo: Un Hombre de Suerte o El Secreto de los Menda, por Rosario Pino y Roberto Rey, toda hablada en español.

1060—1d-1

CUBA

HOY, PROGRAMA EN ESPAÑOL

Un programa que difícilmente podría ser mejorado ofrece para hoy, domingo, la empresa del Cuba a sus múltiples favorecedores. Lo integran tres grandes superproducciones entre las que se destaca la chispeante película hablada totalmente en español, con argumento original de Muñoz Seca y que interpretan Roberto Rey, Rosario Pino y otros, titulada Un Hombre de Suerte; Noches de Contrabando, bella cinta por Charles Faggles y Helen Morgan y La Hora de Amar, por Raymond Griffith; revistas y comedias sonoras. Este programa se exhibe completo en los turnos de la una y de las ocho. En la tanda de las cinco, Noches de Contrabando y El Secreto de los Menda o Un Hombre de Suerte. Los precios son 20 y 10 por la tarde y 30 centavos por la noche.

1061—1d-1

HOY CAMPOAMOR HOY
"PRE-ESTRENO" - ULTIMO DIA -
LA LLAMA SAGRADA
Producción WARNER BROS., hablada toda en ESPAÑOL
ELVIRA MORLA por MARTIN GALARRAGA
LUANA ALCAÑIZ
Yo que he exhibido tantas buenas películas, garantizo que "La Llama Sagrada" es la mejor cinta en castellano que ha venido a Cuba, no solo por los actores, lo claro de sus diálogos y el lujo de sus escenas, sino por su argumento que es lo más interesante que yo he visto
ERNESTO P. SMITH
de la EMPRESA CAMPOAMOR y
Presidente de la UNION DE EMPRESARIOS

AHORA SÍ...
ME AFEITO BIEN!
La hoja francesa
"ELCREMO"
es suave como ninguna
NO SE SIENTE
ELCREMO
VELVET EDGE
MADE IN FRANCE
Una prueba le convencerá de su excepcional calidad
Paquete de 10 hojas..... 50 cts.
DE VENTA EN TODAS PARTES
C. E. IRWIN, Distribuidor
Riela 82, Habana
ELCREMO

MAÑANA

Los Que Danzan
HABLADA TODA EN ESPAÑOL con
ANTONIO MORENO y MARIA ALBA

BANCO ASTURIANO DE INDUSTRIA y COMERCIO
OVIEDO
Capital suscrito ..... Ptas. 10.000.000
" desembolsado ..... id. 6.000.000
Fondo de Reserva ..... id. 3.410.000
Sucursales y Agencias en Arriondas, Avilés, Carreña de Cabrales, Infiesto, La Felguera, Llanes, Mieres, Moreda, Salas, San Esteban de Pravia, Turón y Villaviciosa.
Operaciones de banca en general.
Caja de Ahorros Imposiciones a fecha fija.
Corresponsales únicos del Banco de Bilbao en Asturias
Pagamos giros de América a nuestro cargo y de nuestras Agencias y Sucursales por nuestra cuenta y por cuenta de aquel

GACETILLAS

CAMPOAMOR

LA LLAMADA SAGRADA, HABLADA TODA EN ESPAÑOL

Hoy, en todos los turnos comenzando a la 1 en punto, se exhibe por última vez, en este pre-estreno, la grandiosa producción totalmente hablada en castellano La Llama Sagrada, que está considerada por la Empresa de Campoamor como la mejor película en castellano que ha venido a Cuba, lo que significa una garantía para el público, ya que de sobra es sabido que dicha Empresa siempre anuncia las películas que exhibe tal cual ellas son. La Llama Sagrada, que está interpretada por Elvira Morla, Luana Alcañiz, Martín Garralaga, Juan de Homs y otros actores latinos, se exhibirá acompañada de una Revista Movietone Fox, un cartón animado, la comedia Querer es Poder, y otra comedia hablada también en español, titulada La Boda de su Amiga. Mañana se estrena otra gran película hablada toda en castellano, por Antonio Moreno y la bella artista María Alba, que se titula Los que Danzan, de argumento interesantísimo y con unos diálogos de claridad perfecta. Los que Danzan es una producción que será muy del agrado del público, por su argumento, sus artistas y su sincronización. Muy pronto, Noches de Cabaret, programa Metro de Tom Moore y Blanche Sweet, que se exhibirá acompañada de la comedia en español por Charles Chase: Una Cana al Aire.

1055—1d-1

MODERNO

Monsieur le Fox, la interesantísima película toda hablada en español por Gilbert Roland y Conchita Ballesteros, se exhibirá hoy de nuevo en el Teatro Moderno. Además se presentará la grandiosa producción Ana Christie, por Greta Garbo, una divertidísima comedia toda hablada en español por Charles Chase, que se titula Huye Faldas, y en la matinée solamente se presentará Casamiento Forzado, por Buster Keaton. La función empezará a la una p. m. y será corrida. Programa: 1 p. m.: Revista, comedia (La Casa de las Sorpresas), por Ana Christie: Huye, Faldas; Monsieur le Fox. Casamiento Forzado. 5.30: Ana Christie. Huye Faldas y Monsieur le Fox. 8.30: Ana Christie. Huye Faldas y Monsieur le Fox. Precios: 20 centavos; niños: 20 centavos. El martes y miércoles se estrenará Tú me Perteneces, por la genial Francesca Bertini, que hace su reaparición en una película admirablemente sincronizada. El jueves, estreno: Del Mismo Barro, por Mona Maris y Juan Torena y El Valiente, por Juan Torena. Las dos habladas en español. El viernes, sábado y domingo, será el tan esperado estreno de Olimpia, toda hablada en español por José Crespo y María Alba.

1098—1d-1

Cartel del Día

TEATROS

NACIONAL.—Matinée y noche: Theatrical Cent.

MARTI.—Matinée: La Parranda. A las 9 y 15: La Leyenda del Beso.

PAYRET.—Matinée y noche: American Follies; cintas cómicas; Nevadas; revista de actualidades internacionales; presentación de los acróbatas danzarines Dolores Eddie y Douglas; trío argentino Fugazo, Irusta y Demare; El crimen de la canaria.

COMEDIA.—A las 3 y 15: El Adversario. A las 9 y 15: ¡Cásate con mi mujer!

ACTUALIDADES.—Matinee y noche: Películas; El Espiritista; Cógela, Dominga; Líos conyugales; bailes por Teresa España.

ALHAMBRA.—Matinee y noche: La Habana por Radio; Palos y cabaña; Piernas al aire.

CINEMATOGRAFOS

VERDUN.—Matinee y noche: Cintas cómicas; No son tan malas; Juventud gobierna; El Encanto del Jazz.

RIVIERA.—Matinee y noche: Revista de actualidades mundiales; El domador de mujeres;; Piernas inquietas; El Príncipe de Broadway El amor manda.

NEPTUNO.—Matinee y noche: Cintas cómicas; Un hombre de suerte; A media noche; El adorable impostor; comedias.

TRIANON.—Matinee y noche: Revista de actualidades mundiales; El Valiente; Ensueños;; Una artista de Hollywood; Jóvenes de Nueva York.

MODERNO.—Matinee y noche: Cintas cómicas; Monsieur Le Fox; Ana Christie; Huye faldas; Casamiento forzado.

SALON ROJO.—Matinee y noche: El Gran Charco; revista de actualidades; comedias; El Paraíso Peligroso; Amo raudaz; cintas cómicas.

CUBA.—Matinee y noche: Revista de actualidades; comedias; La hora de amar; Noches de contrabando; El secreto de los Menda o Un hombre de suerte.

LINDBERGH.—Matinee y noche: Revista de actualidades mundiales; cintas cómicas; Delirio de golf; El Capitán Carretero; Tontos de capirote; Crepúsculos neoyorquinos; episodios quinto y sexto de La Sortija Fatal.

RIVOLI.—Matinee y noche: Revista de actualidades; El Puerto del Infierno; La Fierecilla Domada; La novia rifada.

TRIANON.—Matinee y noche: Jóvenes de New York; Una artista de Hollywood; Ensueños; cintas cómicas.

REGINA.—Función continua de 1 a 11 y 30: Revista de actualidades; comedias; El campeón del amor; El General Crack.

IMPERIO.—Matinee y noche: Amor audaz; Estrelas de Occidente; El destino de la carne; revista de actualidades.

CAMPOAMOR.—Matinee y noche: La Llama Sagrada; revista de actualidades; números de variedades; cintas cómicas.

TOSCA.—Matinee y noche: Revista de actualidades mundiales; cintas cómicas; Un hombre de suerte.

LARA.—Matinee y noche: Revista de actualidades; El Valiente; Cupido chofer; La mano del pulpo; El halcón de los aires.

UNIVERSAL.—Matinee y noche: Revista de actualidades mundiales; ¿Bandido o Amante?; En nombre de la amistad; cintas cómicas.

WILSON.—Matinee y noche: Revista de actualidades; De frente, marchen! El paje leal; Constipados; El bailarín.

INGLATERRA.—Matinee y noche: De frente, marchen!; Una aventura en el mar; El bailarín; cintas cómicas.

NORMA.—Matinee y noche: Revista de actualidades; El domador de mujeres; El carroloco; Casado con dos mujeres; El vaquero y la condesa.

RIALTO
EL CINE DEL SONIDO PERFECTO
SISTEMA WESTERN ELECTRIC
HOY
GRAN MATINEE DE 1 A 5
LUNETA 50 cts. NIÑOS 20 cts.
NOTICIARIO FOX MOVIETONE
El Cartón sincronizado:
«MEXICO»
La interesante comedia en dos actos
«EL CABALLERO DEL RING»
La nueva comedia sincronizada
«LA DERROTA»
Estreno de la soberbia cinta
«ORIENTE Y OCCIDENTE»
La grandiosa producción en colores y hablada en español
«EL REY DEL JAZZ»
5 y ½ y 9 y ½
Universal Pictures presenta la primera producción en español interpretada por la popular
LUPE VELEZ
con la cooperación del actor
BARRY NORTON

ORIENTE Y OCCIDENTE
en esta película aparece la notable compositora
MARIA GREVER
cantando su canción favorita
"JURAME"

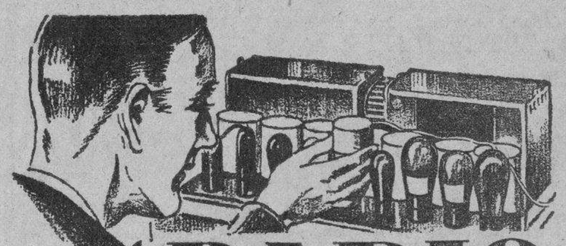
Aprenda RADIO y TELEVISION
Sea Ud. experto en Radio y gane un buen sueldo. Yo lo preparo en su casa para un empleo que requiera todo su tiempo o sus ratos libres solamente. No se necesita experiencia previa. Gane mientras aprende. El Radio es el negocio de crecimiento más rápido en el mundo. Inmediatamente se necesitan hombres preparados para el Servicio, Reparación, Instalación y Ventas de Radio. Proporciono a Ud. Servicio de Empleos gratis.
Televisión y Películas Parlantes
Yo instruyo a Ud. en todas las ramas del Radio e incluyo Televisión—el desarrollo más nuevo del Radio; Películas Sonoras y Radio de Aviación.
Envíe el cupón ahora y recibirá ejemplar GRATIS de—"Sus Oportunidades en Radio".
También detalles de mi interesantísima enseñanza a domicilio y 8 grandes equipos de Partes de Radio que le envío a Ud. gratuitamente. Envíe el cupón Ahora.
Curso de ELECTRICIDAD GRATIS Sin Costo Adicional Remita el Cupon hoy mismo

GRATIS Sin Costo Adicional
Recibirá Ud. varios Equipos de Partes de Radio, medidores y otros accesorios a fin de que pueda poner en práctica sus conocimientos de Radio desde el principio. Sólo viendo estos equipos podrá hacerse cargo de su gran valor.
Envíe el cupón HOY MISMO

Gratis Prospecto Sobre RADIO
INSTITUTO DE RADIO, C. H. MANSFIELD, Presidente
1031 So. Broadway, Los Angeles, Calif., E. U. A. 14-B.
Envíenme su libro gratis y detalles referentes a su instrucción que prepara para buenos empleos en la industria de Radio.
Nombre ..... Edad .....
Domicilio .....
Ciudad ..... Edo. o Prov. ..... País .....

M.E.C.D. 2016

NUEVA REBAJA

en la Gran Liquidación de INVIERNO a

$2 $3 y $4

Compre bueno y barato. Esta es la oportunidad

UNCLE SAM -- San Rafael 1c.

LUCERNA

Repostería de Luxe

Neptuno 104 **Teléfono M-2021**

A. G. J.—I-5698

Las VEINTE CURAS Vegetales del ABATE HAMON

le ofrecen a Vd. la salud sin peligro para sus órganos sanos. Puede usted tomarlas con confianza; no producen trastornos ni aun tomándolas indebidamente.—Son los únicos medicamentos que pueden llamarse vegetales.—Preparadas en forma de mezcla de plantas, ofrecen ABSOLUTA GARANTIA de exclusión de tóxicos y estupefacientes.

No. 1.—Diabetes.
No. 2.—Albuminuria, nefritis.
No. 3.—Reuma, Gota, Ciática, Artritismo.
No. 4.—Anemia, Accidentes de la Edad de la Pubertad.
No. 5.—Expulsión de la Tenia.
No. 6.—Nervios, Epilepsia, Neurastenia.
No. 7.—Tos ferina.
No. 8.—Reglas Dolorosas, Supresión de las Reglas
No. 9.—Lombrices.
No. 10.—Diarrea, Enteritis, Colerina.
No. 11.—Obesidad, Parálisis, Papera, Arterioesclerosis.
No. 12.—Granos, Herpes, Vicios de la sangre.
No. 13.—Estómago, (enfermedades del).
No. 14.—Hemorroides, Varices, Congestiones, Flevitis, Hemorragias.
No. 15.—Tuberculosis, Bronquitis, Enfisemia, Tos, Asma, Catarros.
N. 16.—Corazón, Hígado, Riñones, Cólicos Hepáticos, Hidropesía.
No. 17.—Estreñimiento.
No. 18.—Ulceras del Estómago.
No. 19.—Ulceras varicosas, Eczemas, Llagas peligrosas.
No. 20.—Cura de estación, preventiva de las enfermedades.
Febricura.—Paludismo, Fiebres.

GRATIS el librito que demuestra la racionalidad del método inventado por el ABATE HAMON

Llene este Cupón y diríjalo al Representante en Cuba de los **Laboratorios Botánicos y Marinos**

Dr. P. Ramírez Ave. de S. Bolívar 141.-Habana

Nombre .....

Calle ..... No. .....

Pueblo ..... Provincia .....

MEDU-LAIT

Engorda los músculos sin dar grasa

De venta en Droguerías y Farmacias acreditadas. Pida prospecto explicativo a Medu-Lait Apartado No. 1054.—Habana

La transforma en una MODELO de curvas definidas e interesantes.

FABRICA DE SABANAS

Sábanas cameras a.	0.55	Fundas cameras a.	0.25
Medias cameras a.	0.40	Medias cameras.	0.15
Cameras de warandol grandes y buenas a.	0.90	Toallas buenas a.	0.20
Sábanas de color.	0.90	Con franja de color, tamaño 25x50.	0.50
Sábanas de hilo legítimo a.	2.25	Manteles de color.	0.50
Warandol de hilo 10/4 de ancho, la yarda.	0.90	Juegos de matel con 6 servilletas.	1.50

ALMACENES de CUBA 81, esq. a SOL

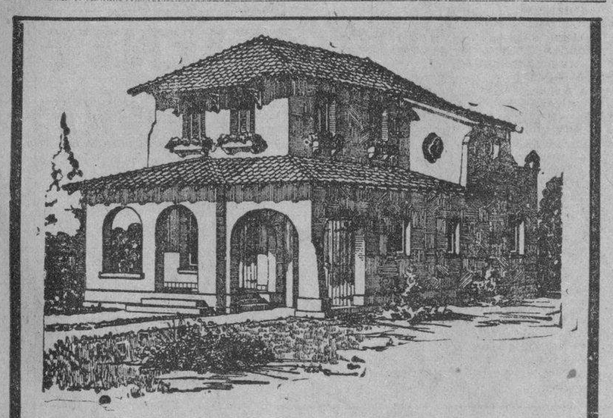

POR $2

PUEDE SER SUYA

ESTA CASA AMUEBLADA QUE VALE

$10,000

Será rifada por el último Sorteo del mes de Marzo de 1931 de la Lotería Nacional.

Presidenta del Comité Central:

Sra. Ofelia R. de Herrera.

Comprando una papeleta tendrá el **chance** de ser propietario, y contribuirá a una obra benéfica.

Llene este Cupón y envíelo a la Oficina Central de la Rifa: EDIFICIO BARRAQUE 6.° piso. Cuba y Amargura Habana.

CUPON

Adjunto ..... PESOS importe de ..... papeletas para la rifa de la CASA, que podrán enviarme a esta dirección:

Nombre: .....

Calle: .....

Ciudad: ..... *Provincia:* .....

HABANERAS

(Viene de la Página CINCO)

DEL MUNDO ELEGANTE

LA GRAN BODA DE ANOCHE

En San Juan de Letrán.

Una boda suntuosa.

Fué en la noche anterior la de Virginia Quesada, lindísima señorita, y el joven abogado Frank Mc Nenney, de la renombrada firma Purdy and Henderson.

Magnífico el adorno floral.

Del mejor gusto.

Como obra, al fin, de los hermanos Armand, los afortunados propietarios de **El Clavel**, el gran jardín de las novias.

En el altar, rodeando la imagen central, se veía un precioso arco estilo **Imperio** recamado de hortensias blancas, las lindas hortensias, especialidad de **El Clavel**, que están haciendo furor.

Se veían también en el resto del retablo artísticamente combinadas con dalias blancas y azucenas.

Un primor la senda.

Un camino de flores.

Trazado estaba por un doble cantero sembrado de helechos sobre cuyo verdor resaltaba la blancura inmaculada de las azucenas y las hortensias.

La improvisada baranda del presbiterio quedó formada con elegantes jardineras llenas de hortensias y dalias blancas.

Las palmas completaban el efecto.

Palmas gigantes de **El Clavel**, reputadas como las más lindas del mundo, que se veían a ambos lados del altar, a la entrada y junto a las columnas en macizos bellísimos.

A las nueve y media en punto hizo su aparición la desposada.

Su **toilette** nupcial, elegante y riquísima, se completaba con la belleza del ramo de mano, creación exquisita de los Armand.

Modelo **Princesa**

Creación de los Armand.

Era todo de callas, de forma alargada, con un valioso encaje de plata recogiendo los tallos.

Algo finísimo.

De absoluta novedad.

El conocido caballero Lorenzo Quesada, padre de la novia, y la distinguida señora Mercedes Villalba de Mc Nenney, madre del novio, fueron los padrinos.

Testigos por la novia: el señor Frank Steinhart, Presidente de la **Havana Electric**; el señor John Mc Graw, manager del **Club New York** de la Liga Nacional; el señor John T. Brutton, Presidente en Cuba de la Pan American, la importante Compañía de Seguros, y el señor Leonard E. Brownson.

Por el novio el conocido industrial Julio Blanco Herrera, el doctor Domingo Ramos y los señores Sixto Abreu y Feliciano Villalba.

En un lujoso automóvil que decoraron los floristas de **El Clavel** con su habitual maestría abandonaron el templo los nuevos esposos.

La numerosa y distinguida concurrencia se trasladó, terminado el acto, a la elegante residencia de los padres de la novia en el Reparto La Sierra.

Lucía toda la casa una decoración floral primorosa, obra de **El Clavel**, el famoso jardín, siempre triunfador.

Sobre la mesa del buffet se veían tres lindísimas **corbeilles** que llamaban la atención.

Respondían al estilo Capitolio, tan en boga, y eran de margaritas del Japón y **sweet peas** color llama.

De allí partieron los novios para la que ha de ser su residencia, la famosa casa de apartamentos de 8 y 19, en el Vedado.

Amueblada toda por **La Moda** con detalles del mejor y más exquisito gusto, como el **living-room**, de belleza imponderable.

Virginia y Frank.

¡Sean muy felices!

TEMPORADA DE COMEDIA

Gran matinée hoy.

En el Principal.

Dará comienzo a las tres con la representación de **El Adversario**, obra maestra del teatro francés, original de Alfred Capus.

Aborda el tema del matrimonio. Obra de la escuela realista coloca el problema en términos de absoluta verdad. En el matrimonio suele haber siempre un adversario, un enemigo consciente o inconsciente del amor. Capus, empleando un lenguaje brillante y haciendo triunfar despliegue de una técnica poderosa, ha logrado con **El adversario** una de las comedias más humanas e interesantes de la escena francesa.

Admirable está la Herrero.

Notable actriz.

Para la función de la noche se ha elegido **Cásate con mi mujer**, la deliciosa comedia de Ladislao Fodor, fino comediógrafo húngaro.

Va **La danzarina roja** mañana.

Obra triunfal de Antonia Herrero.

NOCHES DEL CASINO

Espléndida.

De gran animación.

Fué así anoche, bajo todos sus aspectos, la fiesta del Casino Nacional.

David and Hilda Murray, la pareja del hotel Almendares, hizo admirable demostración de sus habilidades coreográficas y reinó el baile a los acordes de la Orquesta de Carpenter, que tocó en alternativa con la de Azpiazu.

Los **parties** numerosos.

Véanse aquí:

Una mesa en la que se hallaba como invitado de honor el Gobernador de Oriente, señor José R. Barceló, con los esposos León Crespo y Waldina Escobar, la interesante Estrella Bretón con su hermana Carmen y el señor Juan Alemán.

Otra mesa, del señor Antonio Iraizoz con su esposa Josefita Hernández Guzmán, la señora Cuquita Hernández Guzmán y el doctor Francisco Ramos.

Los esposos Arturo Hevia y Adriana Martínez con el doctor Martínez Prieto y señora Carmen Pujol.

Con el hacendado José M. Casanova y señora Rosita Soto estaban los esposos José Mesa y Hermes Díaz.

El señor Juan M. Casanova con Mrs. Grace F. Macintyre.

Con José Cape su esposa Caridad Iglesias, y con Alberto Amaya su señora Minerva Cano.

Mr. and Mrs. W. Luther, con la señorita Luisa Carlota Párraga y el Introductor de Ministros Enrique Soler y Baró.

Con Eusebio Delfín y Amalia Bacardí, en otro party donde estaban la señora de Larrea y el doctor Delgado con su esposa Eva Aguiar figuraba en otra mesa de invitados.

Tres matrimonios, José Colmenares y Ofelia Larrea, Ramón Martínez Pedro y Mariita Barrueco y el señor Gamba y Carmen Martínez Pedro.

El doctor Francisco Fabré Cano con su señora Carmen Soliño.

Gran noche fué la del Casino.

De un lucimiento excepcional.

PAYRET

Un gran espectáculo.

La sensación teatral del día.

Se ofrece hoy en Payret, donde actuarán, por vez última, Irusta, Fugazot y Demare, el trío argentino, tan famoso.

Los artistas de **American Follies** llenarán un variado y bonito programa.

Dos las matinées.

A la una y a las cinco.

POSTRER TRIBUTO

Una demostración de dolor.

Conmovedora e imponente.

Esto fué, en la tarde de ayer, el entierro de la bondadosa y dignísima señora Panchita Blanco viuda de Obregón, madre del caballeroso gerente del **Chasse National Bank**, señor José Emilio Obregón.

Larga, interminable la relación de las ofrendas florales que le fueron dedicadas.

En primer término, las de **El Fénix** decano de nuestros grandes jardines.

Una gran corona estilo **Relicario** del Honorable Presidente de la República y señora Elvira Machado de Machado.

Una gran corona estilo **Fénix** de sus hijos Pancho y Delfa y sus nietos.

Un precioso cojín estilo **Duquesa** de su nieto Jorgito.

Una corona estilo **Lucero** del Secretario de la Presidencia señor Ricardo Herrera.

Una corona estilo **In memoriam** del Secretario de Hacienda y señora de Ruiz Mesa.

Una corona estilo **Eternidad** del doctor Enrique Hernández Cartaya y señora.

Una corona estilo **Renacimiento** del Secretario de Estado y señora María Espinosa de Fernández.

Una corona estilo **Modernista** del Subsecretario de Estado y señora María Iglesia de Usabiaga.

Una monumental corona estilo **Paraíso** del teniente Obdulio Herrera y la Policía Nacional de Palacio.

Una hermosísima corona estilo **Dolores** de José Izquierdo Juliá.

Una artística corona estilo **Penumbra** de Lily Hidalgo de Conill.

Una corona estilo **Pureza** del ingeniero Félix Martín.

Una corona estilo **Ternura** de Rafael Jorge Sánchez y señora.

Una cruz estilo **Presidente Wilson** de Dulce María y Estela Robert.

Una corona estilo **Imperio** de los Empleados de Palacio.

Y una cruz estilo **Luis XV** de Francisco G. de Urbizu y señora.

De la **Casa Trías**, el gran jardín del Vedado, era una corona valiosísima dedicada por los Oficiales y Empleados del Jaimanitas Club.

Del renombrado jardín de Carballo y Piñeira eran éstas:

Un corazón de dalias-crisantemos amarillas de Ramón Larrea y señora.

Un cojín de dalias rojas y blancas de Orlando Aguilera y señora.

Y una corona lindísima que llamaba la atención, toda de dalias **Jersey Beauty**, de los Empleados de la Secretaría de la Presidencia.

Las ofrendas procedentes de **El Clavel**, que eran numerosas, del mejor y más acabado gusto:

Un **spray** de orquídeas que fué colocado sobre el sarcófago, con esta dedicatoria: **A abuela Panchita: María Elvira y Josefina.**

Otro **spray** de callas que se veía también sobre el sarcófago y llevaba esta incripción: **A Ita: Magdalena y María Francisca.**

Una gran corona estilo **Gloria** de hortensias y callas, de sus hijos José Emilio y Angela Elvira.

Una corona estilo **Iris** de sus hijos Nenita y Joaquín.

Una corona estilo **Aurora** del general Alberto Herrera y señora.

Una corona estilo **Cometa** de Juana Triana Viuda de Grau.

Una corona estilo **Pureza** de Ernesto Sarrá y señora.

Una corona estilo **Renacimiento** de Baldomero Grau y señora.

Una corona estilo **La Francia** del doctor Cárlos Miguel de Céspedes y señora.

Una corona estilo **Amor**, de Carlos Govea y familia.

Una corona estilo **Amistad** del Vedado Tennis Club.

Una corona estilo **Imperio** del Habana Clearing House.

Una corona estilo **Luis XV** de la Compañía Cubana de Contratación.

Una corona estilo **Roma** de Henry W. Catlin.

Una corona estilo **Duquesa** de Alberto Ruiz.

Una corona estilo **Mariposa** de José Antonio Cabarga.

Una corona estilo **Esmeralda** de Adolfo Arellano y señora.

Una corona estilo **Washington** de los Oficiales del National City Bank of New York.

Una corona estilo **Estrella** de Mr. y Mrs. Harry F. Guggenheim.

Una corona estilo **Alfonso XII** de Emeterio Zorrilla y señora.

Una corona estilo **Imperio** del doctor Juan Arellano y señora.

Una corona estilo **Cometa** de Pepe Granda.

Una corona estilo **Duquesa** de Juan Prohías y familia.

Una corona estilo **Lucero** de la Compañía Cubana de Contratistas S. A.

Una corona estilo **Iris** de Olga y Alberto Mendoza.

Una corona estilo **Princesa** de María Luisa, Rosario y Generosa.

Un cojín estilo **La Reina** de Fernando Cervantes y familia.

Un cojín estilo **Cardenal** de Carmela Acebal.

Un cojín estilo **Niágara** de Isabel Calinger.

Un cojín estilo **Cometa** de María Brea.

Y cerrando la extensa y valiosa relación de **El Clavel**, una corona estilo **Eduardo VII**, de Camilo y Alberto Armand.

Y de **Milagros** las coronas enviadas por José Gómez Mena y señora, Luis G. Mendoza y señora, Bru y familia, Emilio Castro y familia y la del propio jardín.

Una gran cruz de dalias blancas de Consuelito Lamar de Mendoza, un cojín de Guillermo Carreras y señora y otro cojín de Mariana de la Torre viuda de Mendoza.

¡Paz a sus restos!

AURELIO PEON

En la plenitud de su vida

Cuando todo le sonreía.

Así ha dejado de existir ayer en Nueva York, víctima de un ataque de pulmonía, el señor Aurelio Peón.

Gerente de **El Encanto** y miembro de otras muchas empresas comerciales.

Un hombre ejemplar.

Muy bueno.

Grande el pesar que esa desgracia producirá en todos los que fuimos amigos de Aurelio Peón.

Ha muerto joven.

A los cuarenta años.

Enrique FONTANILLS

VESTIDOS A PLAZOS

$12.50 y $20.00 Vestidos de seda hechos o mandados a hacer en los colores de moda. Entrada 3.00, el resto en cómodos plazos.

También tenemos abrigos y vestidos para todos los gustos

LYON *Casa de Modas*

AGUILA 121, entre SAN RAFAEL Y SAN JOSE

Febrero en la Casa Grande

Vestidos
Zapatos
Sombreros
Fajas
Ropa interior
Sedas
Ropa de cama
Artículos para niños y niñas etc.

o una suprema combinación de precios y calidad . . . . .

Todo cuanto usted espera y debe esperar, de una oferta que sobrepasa los límites de otras ventas económicas hasta ahora realizadas, y, que titulamos de

Sensacional

Comienza mañana mismo. Dura, todo Febrero.

De la Terminal

EL INGENIERO JOSE A. CASAS. —Anoche en el tren expreso limitado salió para Santa Clara el señor Jose Antonio Casas, ingeniero jefe de la Carretera Central en aquella división.

INSPECTOR DE COMUNICACIONES. — Anoche en el tren directo salió para Cienfuegos el señor Remberto Aranguiz, inspector de la Secretaría de Comunicaciones.

TREN A CIENFUEGOS. — Salieron anoche en este tren Isidoro González Cabarga, José Blancks, Oscar Menéndez, Oscar Alcalde, Manuel González y Adela Martínez.

TREN EXPRESO LIMITADO. — Salieron anoche en este tren: a Guantánamo, Juan Leizaga, José Soler Gile, Santiago Reguera, Roberto Bernal; a Cunagua, Manuel Borroto; a Sancti Spíritus Ricardo Mendigutia; a Santo Domingo la señorita Olga Ferreiro; a Caibarién R. Alonso y José Latour; las señoritas Carmita de la Torre, Dolores Mulkay; a Central Miranda, Frank Pinto.

La Rosas Flores finas

10 de Octubre #313 Esq. a Santa Emilia. TELEFONO JESUS DEL MONTE. I-1505

TOME MANZANILLA "LEON"

Pídala en VIVERES FINOS DROGUERIAS y CAFES

REPRESENTANTE MANUEL BAJO

DEPOSITO DULCERIA DEL SALON H

TELEFONO-A.2711 HABANA

RESTAURAROR "LIETTE"

QUIERE REJUVENECERSE: OBTENER UN SENO PERFECTO Y UNA SILUETA FINA CONSULTESE CON

MADAME LIETTE DE PASCUAL

MASAGISTA CIENTIFICA Y PROFESORA DEL INSTITUTO DE BELLEZA DE LA

PLACE DE VENDOME DE PARIS

CONSULTORIO

INDUSTRIA 17. TLF. M-2015 - HABANA

MME. LIETTE. HACE SABER QUE LA POMADA Y ASTRINGENTE, QUE LLEVA SU NOMBRE, SIRVE PARA CUALQUIER OTRO APARATO DE SENOS. PIDA PRODUCTOS "LIETTE"

Vaseline CHESEBROUGH

Marca de Fábrica

Mentolada

Refrescante y calma los dolores de cabeza Produce pronto y grato alivio en los dolores neurálgicos etc.

Rehúsense los substitutos Búsquese el nombre de

CHESEBROUGH MFG. CO. (CONSOLIDATED)

Nueva York Londres Montreal

De venta en todas las Boticas y Farmacias

Estado del Tiempo

Nota del mediodía del Sábado.

Temporal sobre Nantucket afectando a la porción oriental de los Estados Unidos y Atlántico y hay bajas presiones también en Nevada y regiones vecinas.

En el resto de los Estados Unidos hay altas presiones y débiles en el Golfo de Méjico y parte de Méjico.

—Pronóstico para el domingo: Buen tiempo en general. Sin gran cambio en temperaturas. Vientos flojos a frescos variables.

Observatorio Nacional.

3 matices más blancos

NO HAY más que un método correcto de limpiar y blanquear los dientes en poco tiempo—usar un centímetro de Kolynos en el cepillo seco. ¡En 10 días notará la diferencia!

Su espuma antiséptica quita la película amarilla, desaloja los resíduos de alimentos fermentados y destruye los microbios dañinos.

Pruebe el Kolynos. ¡El resultado le encantará! so

" CREMA DENTAL **KOLYNOS**

Rostro Impecable, pero los Ojos Rojizos

EN un rostro bién cuidado y afeitado, los ojos colorados y enrojecidos son una nota discordante.

Los varones, no sé porqué, solemos descuidar ese detalle en la parte del rostro que es la primera que todos notan.

Sobre todo, cuando es tan fácil evitarlo, echándose en los ojos unas gotitas de MURINE, loción ocular hecha para eso.

Echese MURINE con el gotero.

MURINE, PARA LOS OJOS

M.E.C.D. 2016

RADIO Y ELECTRICIDAD

PAGINA OCHO — DIARIO DE LA MARINA.—FEBRERO 1 DE 1931 — AÑO IC

Comentarios

■■ por ALBERTO GIRO ■■

HACE algunas semanas nos referimos en esta sección al "exceso de trasmisoras locales", y hoy nos vemos obligados a tratar nuevamente de este trascendental asunto.

Sabemos que se han presentado solicitudes de licencias para instalar dentro del perímetro de la ciudad, nuevas emisoras cuya energía emisora sobrepasan los doscientos cincuenta watts, y ello, sin duda, agravará, no ya el problema del exceso de estaciones, sino que también, habrá de crear una situación más desventajosa para la recepción, y, sin duda, un nuevo problema en lo que respecta a las interferencias.

Tenemos entendido que existe determinado acuerdo de la Secretaría de Comunicaciones, prohibiendo las nuevas instalaciones de emisoras dentro de la ciudad.

Nosotros ,aunque consideramos que ya existe un exceso de "broadcastings" locales, no deseamos que interpreten estas líneas como una oposición al propósito de que se concedan nuevas licencias; pero si deseamos recordar que, en el futuro, tendremos en Cuba el mismo problema que ha surgido a medida que ha logrado su mayor expansión la radio, en todos los países, y principalmente en Buenos Aires.

¿Por qué las nuevas instalaciones de emisoras no se hacen fuera de la ciudad?

No dudamos que la Cuban Telephone Company, al estudiar la situación que habría de crear este aumento de estaciones en el centro de la ciudad de la Habana, accedería a ceder mediante una razonable tarifa, los circuitos necesarios para conectar con los Estudios, que necesariamente tendrían que radicar en la propia ciudad.

Es indispensable que vayamos pensando en lo que será la radio muy pronto, y que tomemos medidas que tiendan a proporcionar la mayor expansión de la misma, sin causar perjuicios a los radio-escuchas que ya forman legión incontable.

HORTENSIA COALLA EN LA HORA "MAJESTIC"

Como principal figura en la audición «Majestic», que ofrecerá la Casa Giralt, el miércoles 4 del actual, de 9 a 10 de la noche, desde la emisora «C.M.K.», se ha elegido a la popular y notable soprano Hortensia Coalla, la que interpretará escogidas composiciones.

Completando el programa «Majestic», tomará parte el trío argentino compuesto por Wino-Bravo-Gody, con nuevos tangos y música típica argentina, y, además, la Orquesta «Majestic», tan justamente elogiada.

Será, pues, una selecta audición que habrá de agradar mucho a los radio-oyentes.

En Cantar Bajo y Claro Estriba la Técnica del Artista de Radio

por OLIVER PALMER

¿Cuál es la técnica del micrófono, y qué debe el principiante hacer para obtenerla? Esta pregunta no es fácil de contestar.

Aunque parezca extraño, la base esencial—aparte de la educación musical—es tener lo que podríamos llamar una buena voz telefónica». Mi debut como soprano lo hice en un concierto dado por la iglesia de Louisville, Estado de Kentucky, mi pueblo natal. Esto dió lugar a mi ambición de convertirme en una cantante. Mi familia estaba de acuerdo en que yo estudiara el canto, pero más tarde, cuando yo soñaba en ser una gran cantante de ópera, sólo encontré oposición. Sin embargo, me enviaron a Europa a terminar mi educación musical, aunque yo personalmente creo que los métodos de nuestros maestros americanos son tan efectivos como los de los conservarios extranjeros.

Y sucedió lo que tenía que suceder. Después de haber estudiado dos años con maestros en París y en Milán, me deslumbré con la oferta de un papel ínfimo en la Compañía de Opera de París. Pero, yo sabía lo que pensaría mi familia y al mismo tiempo sentía nostalgia. Tenía muchos deseos de volver a mi patria. Y por tanto, muy a pesar mío, renuncié la oferta que se me había hecho para evitar la tentación regresé a mi casa. No por eso dejé yo mis estudios y un buen día volvió a renacer en mi la vieja ambición.

Jamás había visto al empresario. El nunca me había oído cantar. Con la celeridad requerida por las circunstancias, le conté mi historia...

«Lo siento—me dijo—; yo necesito completar el reparto de mis obras en seguida y no puedo esperar a que usted venga de Nueva York». .. ..«Usted no necesita esperar por mi —le dije rápidamente—. Un momento por favor». Entonces, por el teléfono empecé a cantarle «La Canción de las Campanas», de Lakme. Antes de que colgara ya me había prometido contratarme.

Llegó mi contrato y entonces hice mi aparición bajo la dirección de Hinshaw durante toda la temporada, habiendo representado los papeles de Gilda en «Rigoletto», Julieta en «Romeo y Julieta»; «Mignon», Mimí en «La Boheme», y otros muchos papeles. Después de una tournee por todos los Estados Unidos y Europa, el recuerdo de mi audición por teléfono no se borraba de mi mente. Así que al regresar a América se me ocurrió que la «voz telefónica» debía grabar bien en los discos fonográficos.

Descubrí que el volumen no es lo que se cuenta en una audición de radio. Mientras más bajo y más claro uno cante, mejor será el efecto obtenido. Ya yo he aprendido cuándo acercarme y cuándo arrodillarme debajo de él. El más mínimo movimiento en un estudio de radio hace variar el resultado.

Todos estos detalles deben estudiarse cuidadosamente. Como resultado hay muchos artistas del micrófono que se aterrorizan y tienen lo que podríamos llamar «microterror» cuando por primera vez van a transmitir por radio. La razón es que ellos muchas veces notan o sienten que su canto no está perfecto. Bien es verdad que esto es sólo ilusión, pero la sensación es sumamente mortificante hasta que se descubre el secreto.

En primer lugar, la acústica del estudio de radio es muy mala que digamos, pues exprofeso las paredes se tapizan con pesados cortinajes y con capas de corcho a fin de evitar las vibraciones o resonancias. Sólo el micrófono recoge el verdadero sonido de la voz o de los instrumentos. Al artista le parece que está desafinado. Pero una vez que ha aprendido a «oirse a sí mismo» este «microterror» desaparece.

NUEVAS HORAS DE EMISION DE SCHENECTADY.—La estación norteamericana de Schenectady W2-XAF, que trabaja en 31.48 metros, ha adelantado dos horas su emisión. Actualmente se le puede oir desde las diez de la noche, hasta las cuatro de la madrugada, hora del meridiano de Greenwich.

Triunfan los Cantantes Unidos en la CMW

De izquierda a derecha: señor Mario Castro Chané, tenor; señorita Luisa María Morales, soprano; señor Antonio Utrera, barítono; señora Tomasita Núñez, mezzo-soprano señorita Isabelita Elías, soprano; señor Alberto Márquez, barítono; señora Alice Dana de Pino, soprano; señor Francisco F. Dominicis, tenor y director artístico; señorita Bertha Zimmermann, pianista acompañante, señora María Luisa Diago de Estrada, pianista acompañante, y el señor Amadeo Roldán, director y organizador de la orquesta de los Cantantes unidos de Cuba.

Bien dice el refrán que «la unión hace la fuerza». De ahí que tomando como base ese adagio, surgiera la idea entre los más valiosos cantantes de Cuba, de constituir la agrupación «Cantantes Unidos», para desarrollar una amplia e incomparable labor artística desde la moderna emisora «C. M. W.» instalada en el edificio del DIARIO DE LA MARINA.

El primer concierto ofrecido por los Cantantes Unidos de Cuba, el jueves primero de Enero, culminó en un rotundo éxito para todos los elementos que tomaron parte. La segunda audición, ofrecida el jueves 8, como cortesía al DIARIO superó artísticamente a la primera, brindando ocasión a los notables intérpretes, para justificar sus indiscutibles méritos, y hacer derroche de sus grandes facultades.

Los siguientes conciertos constituyeron sucesivos triunfos, mereciendo la más cálida aprobación de los radio-oyentes.

No basta solamente decir «Los Cantantes Unidos de Cuba» para dar una idea de lo que en sí representa esta gran asociación; es necesario, pues, citar los nombres de sus componentes para que nuestros lectores puedan imaginarse la importancia que tiene ese conjunto y lo que, en nuestro mundo artístico, significa.

Empezaremos, pues, mencionando a Tomasita Núñez. ¿Quién no ha leído su nombre en los mejores programas de nuestros más famosos conciertos? Tomasita Núñez, mezzo-soprano de extraordinarias facultades, tiene bien cimentada su reputación artística en Cuba y en los Estados Unidos. Maestra del bien decir, entusiasma con sus interpretaciones, revelando su exquisito temperamento artístico. Tomasita Núñez ha grabado, muchos discos.

Seguiremos haciendo mención de la señorita Luisa María Morales. Su nombre, unido siempre a los más grandes acontecimientos artísticos de nuestra Capital, es un justo motivo de orgullo. Luisa María Morales, que ha figurado en los conciertos de «Pro Arte Musical», que cantó junto con el célebre tenor Dino Borgioli «L'Amico Fritz», y que en los principales centros musicales de New York, y como solista en la Sinfónica de la Habana, ha conquistado los más brillantes triunfos, es, sin duda, poderoso baluarte, para la sociedad «Cantantes Unidos de Cuba». Luisa María Morales tiene impreso numerosos discos «Víctor».

Hablaremos ahora de Isabelita Elías. Otro nombre de positiva significación en nuestro mundo artístico. Isabelita Elías, soprano de bella y extensa voz, profesora de canto y piano, ha tomado parte en las audiciones de «Pro Arte Musical», en la Sinfónica de la Habana, y en nuestras principales fiestas artísticas. ¿Qué más decir de su prestigio y su valer?

Y ahora nos referiremos a la excelente soprano Alice Dana de Pino, cuya primorosa voz, y delicado temperamento artístico, cautiva al auditorio. Alice Dana de Pino ha figurado también en las mejores fiestas artísticas de Cuba, funciones benéficas, etc. Su nombre goza de fama y popularidad.

Continuaremos mencionando a los tenores y barítonos que completan la asociación «Cantantes Unidos de Cuba», y que individual y colectivamente, constituyen lo más destacado y valioso de nuestro mundo artístico.

Francisco F. Dominicis, tenor y director artístico de los Cantantes Unidos de Cuba, es una de nuestras glorias nacionales. Dominicis, ha paseado su nombre por los principales coliseos de Europa y los Estados Unidos, durante varios años, y en todas partes ha dejado el nombre de Cuba, a gran altura, obteniendo resonantes triunfos. La historia de Dominicis como tenor, merece conocerse. La falta de espacio nos cohibe hoy de publicarla, pero, en breve, lo haremos. Bastará decir que Dominicis ha figurado en incontables temporadas, en la Scala de Milán, y que ha cantado bajo la dirección de los más famosos músicos y directores, entre ellos el gran Toscanini. Francisco Dominicis acaba de asumir la dirección artística de los Cantantes Unidos de Cuba, y nos ha dicho que considera haber podido agrupar a «lo más valioso que existe en Cuba», sintiéndose muy satisfecho por esa razón. Nos augura las mejores audiciones, desde la emisora C. M. W. cuya reciente transformación, ha sido muy elogiada por la audiencia de radio.

El otro tenor, es nada menos que Mario Castro Chané. ¿Lo habéis tratado personalmente?

Chané, artista meritísimo, tenor de preciosa y fresca voz, es uno de nuestros cantantes más notables. Despues de oir cantar a Mario Castro Chane, no hay quien pueda sustraerse a darle un fuerte apretón de manos y felicitarlo efusivamente. Tal es el entusiasmo que produce. Mario Castro Chané tiene indiscutible personalidad artística. Cantó junto con Titta Ruffo en un magno concierto en el Palacio Presidencial de Panama. También en España, en Puerto Rico, Santo Domingo y otros muchos países, ha actuado con gran éxito. Mario Castro Chané ha sabido conservar el prestigio de su ilustre apellido. Como persona, Chané es un «gentleman», afable, y de trato muy agradable.

Continúa en la SEGUNDA página

UN NUEVO

Majestic

SUPERHETERODYNO PERFECCIONADO

CON TUBOS SCREEN-GRID

$138.50

Incluyendo el Material de Antena

ANUNCIO DE VADIA

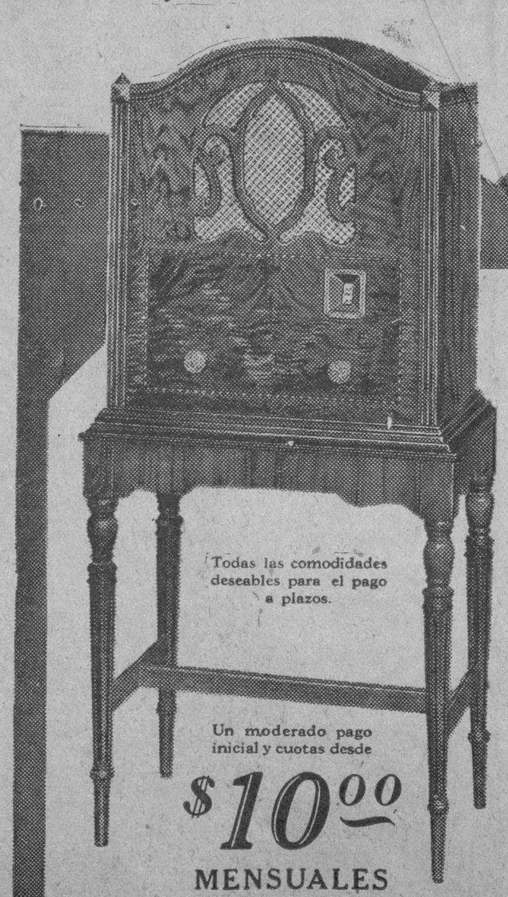

Todas las comodidades deseables para el pago a plazos.

Un moderado pago inicial y cuotas desde

$10.00

MENSUALES

Cuando Vd. Vea y Pruebe

este nuevo MAJESTIC se admirará de que sea posible ofrecer tal calidad de funcionamiento, de colorido de sonoridad, de lujo y belleza de construcción por un precio tan extraordinariamente bajo.

Solo MAJESTIC, con su producción gigantesca, su organización sin paralelo, sus inigualados recursos, su condición de mayores fabricantes de Receptores completos de Radio en el Mundo, ha podido lograr este portentoso resultado.

COMPARE EL MAJESTIC!... Compárelo con los Radios más costosos y afamados que conozca sin tomar para nada en consideración su precio inverosímil.

Majestic RADIO

"Poderoso Monarca del Aire"

O'Reilly 61 Habana — GIRALT — Tel. A-8467 M-8897

GM GENERAL MOTORS RADIO

Una Nueva Garantía En la Industria de Radio

UN RADIO que se adquiere como una adición permanente a los muebles del hogar mediante la garantía de la General Motors Radio Corporation de que cualesquiera mejoras que en el futuro puedan ser desarrolladas por la ciencia e introducidas en sus modelos de radio serán diseñadas y construídas para ser instaladas en este magnífico nuevo radio General Motors que se adquiere hoy.

GRANDES FACILIDADES DE PAGO

DISTRIBUIDORES EN CUBA

WALTER & CENDOYA CO.

La casa conocida por el buen servicio a sus miles de clientes de Refrigeradores Frigidaire y Plantas Eléctricas Luz-Delco.

O'REILLY ENTRE COMPOSTELA Y AGUACATE
APARTADO 830. HABANA.

M.E.C.D. 2016

SENSACIONES DE ARTE

por ENRIQUE GIRO

La muerte de la famosísima bailarina rusa Anna Pavlowa nos ha hecho pensar hondamente en lo que es el arte, y en lo que la generación actual entiende por arte.

Cuando oíamos decir Anna Pavlowa, no se nc ocurrió nunca verla en nuestra mente haciendo las contorsiones de una rumba, ni el «pizzicato» de un son con las puntas de sus maravillosos pies, sino se nos presentaba en la imaginación como algo vaporoso, sutil, en maravillosos ritmos que aprisionaban el alma suspendiéndola en un éxtasis de admiración...

Y es que para ser grande en el arte, hay que vivir dentro del arte, es decir, hay que remontarse a lo más perfecto, hay que ir adonde está la síntesis de la Belleza.

Por eso es que la muerte de Anna Pavlowa nos ha hecho pensar hondamente, porque o se es grande o por lo menos se aspira y lucha por ser grande en arte, o se es mediocre.

He ahí el talento del artista. Alternar la virtud con el vicio, es peligroso. ¿No es preferible o ser puro, o ser vicioso?

Los artistas que actúan ante el micrófono no deben pensar que están solos en el estudio, sino que el micrófono representa miles de miles de espectadores que están juzgando su obra. Si esto se pensara, muchos de nuestros artistas se esforzarían por presentarse ante ese público en aquellas obras donde pusieran a prueba sus facultades artísticas, sin descender nunca del más alto nivel en que a todo el mundo le gusta colocarse.

El aplauso de la galería, generalmente es «claque», y si es «claque», es un aplauso insincero. ¿Qué afán puede tener un artista que vale, de que lo aplaudan los ignorantes, o mejor dicho, los profanos?

Para un artista que tenga alma de artista, debe serle grato el elogio de calidad. Si se trata de un violinista, y recibe un «bien», de Isayé o de Kreisler, debe sentirse satisfecho, más satisfecho que si cien profanos le llaman «genio».

La popularidad, es transitoria. La inmortalidad es eterna. Piensen nuestros aficionados y nuestros artistas en estas consideraciones que nos ha sugerido la prematura muerte de la maravillosa bailarina rusa Anna Pavlowa, y que hemos escrito con la mejor intención y con la mayor sinceridad.

El concierto Majestic, el pasado miércoles, tenía el aliciente de presentar por radio a la señorita Rita Agostini, soprano que entre otros números, cantó «El Quitrín», de Anckerman, y «Carmen», de Bizet.

Rita Agostini canta bonito. Tiene un timbre de voz agradable, pero se nos antoja que podría hacer todavía mucho más. Sus facultades son aun elásticas, pueden ampliarse bastante.

La orquesta Majestic, muy bien.

Felicitamos a Giralt.

Los cantantes Unidos de Cuba, que dirige el tenor Francisco Fernández Dominicis, ofrecieron el pasado miércoles una gran audición.

Actuó como solista y acompañante, la señorita Guillermina Zimmermann, profesora del Concervatorio Granados.

Los Cantantes Unidos de Cuba, de los que me propongo hablar en otra ocasión con mayor amplitud, cuentan con dos factores importantes para su triunfo: elementos valiosos, y mucho entusiasmo. ¡Ojalá que logre el éxito a que sus esfuerzos los hacen acreedores!

LA EXPOSICION DE T. S. H. EN LEMBERG.—Recientemente ha habido en Lemberg (Polonia) una gran exposición de T. S. H. que inauguró el Ministro de Comercio e Industria e ingeniero señor Kwiatkowski.

El «stand» de la Sociedad de Radiodifusión polonesa constituyó una gran propaganda de la radio en general y fué uno de los mayores éxitos del certamen.

En el «stand» se había instalado un estudio donde se daban emisiones de radiotelefonía.

GRACIELA GARBALOSA Y LOLITA DE LA TORRE DE DAMBORENEA EN EL PROGRAMA «VICTOR» DE MAÑANA, DESDE LA EMISORA «C. M. W.»

El Radio Víctor presentará mañana, lunes, de 9 a 10 de la noche, desde la estación «C. M. W.» su acostumbrado programa, figurando esta vez la notable soprano Angelita de la Torre de Damborenea, la poetisa y novelista cubana Graziella Garbalosa, la violinista húngara Rosita Chanivecky, y la celebrada pianista Olga Caminzky.

Graziella Garbalosa tomará parte como una deferencia especial a la Víctor. Recitará, entre otras composiciones, «El Dulce Milagro», de Juana de Ibarbourou y «Romance de la Migajita», de Guillermo Prieto, poeta mexicano del Siglo XIX.

Están, pues, de plácemes los radio escuchas con el sugestivo programa que les brindará mañana el Radio Víctor.

La Radio y la Pesca del Arenque

Se acaba de realizar en Noruega un proyecto para favorecer la pesca del arenque.

El año pasado se hicieron ensayos con gran éxito del empleo de aeroplanos en la busca de bancos de pescado. Se comprobó que era fácil distinguir desde los aviones los pescados en el agua. Se comunicaba entonces a los barcos pesqueros la dirección que llevaba el banco, los cuales salían al encuentro y obtenían con seguridad una buena pesca.

Sin embargo, había la dificultad de que pasase siempre bastante tiempo antes de que los barcos conociesen las observaciones realizadas por el aeroplano.

De aquí en adelante habrá a bordo un telegrafista que transmitirá en el momento las observaciones; en Alesund se recibirán los despachos telegráficos y se retransmitirán por las emisoras radiotelefónicas. De esta manera, los barcos que tengan un receptor corriente podrán obtener interesantes noticias sobre la pesca.

DESARROLLO DE LA AGRICULTURA POR MEDIO DE LA RADIO.—El Banco Nacional Agrícola de Polonia acaba de llegar a un acuerdo con el Ministerio de Agricultura para poner a disposición de las Asociaciones juveniles una suma de 70.000 francos que permitirá comprar aparatos receptores en los pueblos con objeto de escuchar los cursos agrícolas radiofónicos de los cuales se espera un gran impulso para la agricultura.

Programa Extraordinario "Radio Victor" que Trasmitirá Mañana, Lunes, de 9 a 10 de la Noche, la C M W

1. En una góndola, (violín y piano) M. Elman. Rosita Chanivecky, violinista; Olga Caminsky, pianista.
2. Estrellita, canción mexicana, Ponce. Angelita de la Torre de Dam borenea, Olga Caminsky, pianista acompañante.
3. ¿.....? Rosita Chanivecky, violinista; Olga Caminsky, pianista.
4. Tú. (Habanera), Sánchez de Fuentes. Angelita de la Torre de Damborenea; Olga Caminsky, pianista.
5. La Precieuse, Couperin-Kreisler. Rosita Chanivecky, violinista; Olga Caminsky, pianista.
6. El Cabo Primero. (Romanza). Caballero. Angelita de la Torre de D.; Olga Caminsky, pianista acompañante.
7. A. Romance de la Migajita, de Guillermo Prieto, poeta mexicano del Siglo XIX. (Es un romance de costumbres folklóricas).
   B.—El Dulce Milagro, de Juana de Ibarbourou. Graciella Garbalosa, poetisa y novelista cubana.
8. Vals Bluette, Drigo Auer. (A petición). Rosita Chanivecky, violinista; Olga Caminsky, pianista acompañante.
9. Ave María, «Otello», Verdi; Angelita de la Torre de D.; Olga Xaminsky, pianista.
10. Pesares del Alma. (2do. tiempo de la Suite Cubana). Valdés Costa. Rosita Chanivecky, violinista; Olga Caminsky, pianista.
11. Aida. Oh, cielo azzurri. (3er. acto), Verdi. Angelita de la Torre de D.; Olga Caminsky, pianista acompañante.
12. Aires Bohemios, Sarasate. Rosita Chanivecky, violinista; Olga Caminsky, pianista acompañante.

UN GRAN CONCIERTO POR LA C. M. W.

El próximo día 19 del actual, tercer jueves de mes, como de costumbre, tendrá efecto por la estación C. M. W., el concierto que, como deferencia especial al DIARIO DE LA MARINA, organiza el Conservatorio Granados.

Podemos anunciar que esta próxima audición ha de resultar muy interesante para el público culto, y aficionado por consiguiente a las obras de positivo valor artístico.

En el programa del día 19 actuará la notabilísima soprano lírica Maryla Granowska, que goza de tanta admiración entre el público de radio por su exquisita voz y magnífica escuela.

Habrá además números de flauta y piano, y cada obra será brevemente explicada, al igual que se ha hecho en los anteriores conciertos que cada mes brinda, de 9 a 10 de la noche, por la C. M. W. el Conservatorio Granados, el gran centro musical que dirige Flora Mora.

PROGRAMAS PARA HOY

C M C

345 K.C.—354 M.

No hemos recibido programa..

C M B C

95 K.C.—313.8 M.

De 5 a 6 p.m. Hora Drosel.

Re 6 a 7 id. Diplomáticos de Pego. (Propagandas González).

De 7 a 8 id. M-sica Española. (Programa Comercial).

De 8 a 9 id. Hora de zarzuela «Marina». (Hora Progreso Cubano).

De 9 a 10 id. Hora «Radio Víctor», desde el Estudio.

C M B Z

1010 K.C.—296 M.

De 9 a 10 a.m. Hora de Música Selecta.

De 6 a 7 p.m. Noticias de Sport y Música variada.

W L W

700 K.C.—428 M.

Cincinnnati, Ohio.

7.00 p.m Programa bailable: 7.15. Variety. 7.30. Williams Oilomatics (Nbc). 8.00. Enna Jettick Melodies (Nbc). 8.15. Colliers Hour (Nbc). 9.15. Jolly Time Pop Corn Revue.

9.30 p.m. Concierto Crosley.

10.00 p.m. Programa a cargo de la Orquesta Castle Farm: 10.15. Penzoli Pete (Nbc). 10.30. Kellogg Slumber Music (Nbc). 11.00 RKO Albee Act. 11.20. Salt & Peanuts.

11.30 p.m. Programa bailable.

12.30 a.m. Buenas noches.

W E A F

660 K.C.—454.3 M.

Llave de la «Cadena Roja» de estaciones de la N.B.C. de New York.

7.30 p.m. Programa RCA Víctor, a cargo de la Orquesta que dirige Nathaniel Shilkret, con la cooperación de la soprano Edna Kellogg.

1. Bacchanale, de «Tanhauser», Wagner.
2. Ave María, de «Othelo». Verdi. (Soprano solo, Edna Kellogg.)
3. Prelude, Girl with the Flaxen Hair. Debussy.
4. Third Movement de «Sixth Symphony», Tschaikowsky.

8.00 p.m. Programa a cargo de Louise Bave, soprano: Hannah Klein, pianista; Westell Gordon, tenor; Dudley &ilkinson, baritono; Waldo Mayo Ensemble y orquesta.

8.30 p.m. Bailables por la Orquesta que dirige Rubinoff.

9.00 p.m. Conferencia, desde Washington.

9.15 p.m. Concierto Atwater Kent con la Orquesta que dirige Josef Pasternack.

10.30 p.m. Programas variados.

11.30 p.m. Rusian Cathedrel Choir: Anita Lowell, soprano; Elena Darova, contralto; Leonid Pavloff, Basil Soustroeff, tenor; Michael Bataeff, bajo; Nicholas Antonoff, baritono; Milan Smolen, pianista. Nicholas Vasilieff, tenor y director.

Triunfan los...

(Continuación)

Réstanos hablar de los baritonos; Alberto Márquez y Antonio Utrera.

Alberto Marquez, el barítono de la sociedad, por decirlo así. Marquez nunca ha faltado a ninguno de los conciertos o fiestas sociales y artísticas. Tuvo el orgullo de figurar en el programa de la inauguración del Auditorium, de Pro Arte Musical. Cantó con la Sinfónica de la Habana. Finalmente hizo junto con Paco Dominicis el cuarto acto de «Traviata».

Y por último, hablaremos de Antonio Utrera, el gran barítono cubano, artista exclusivo de la «Victor» con quien ha grabado numerosos discos. Antonio Utrera, posee una gratísima voz. En los Estados Unidos alcanzó grandes triunfos durante su «tournee» por los circuitos teatrales «Kyse», «Fox», y «Lows».

De exprofeso hemos dejado para mencionar por último a las excelentes profesoras de piano María Luisa Diago de Estrada, Alicia Crusellas de Marquez, esposa del barítono Alberto Marquez, y la señorita Bertha Zinmermann, profesora del Conservatorio Granados, que actúan como acompañantes para los Cantantes Unidos de Cuba.

Después de los datos que hemos ofrecido acerca de los elementos que integran la Sociedad Cantantes Unidos de Cuba, confiamos que nuestros lectores tendrán una idea más amplia de la magnitud que tiene esta nueva asociación que actúa exclusivamente para la estación «C. M. W.» y que brinda todas las semanas los mejores conciertos por radio que se ofrecen en Cuba.

Alberto GIRO.

EL PRIMER INVENTO DE EDISON

Como es sabido, Edison odia los reportajes, pero un día no tuvo más remedio que recibir a un periodista que le preguntó de buenas a primeras:

—¿Cuál fué su primer invento?

El hombre de ciencia sonrió y repuso:

—Este... Yo era vendedor de diarios y supe que a un riquísimo banquero acababan de robarle una fuerte suma. Fuí a verle y le dije: «Acabo de inventar un aparato mediante el cual todos los ladrones que entren en su casa quedarán a merced suya»

—¿Y qué pide usted por—ello?— preguntó el banquero.

—La mano de su hija. El banquero aceptó y yo salí de su casa para volver a los dos días y decir a mi futuro suegro: «Al abrir ayer la caja de hierro recibió Ud. una descarga eléctrica que lo dejó desmayado durante varias horas. Ese es mi invento»

—Ese fué su primer invento... ¿Y el último?

¡La historia que acabo de contarle!

M. R. B. S.

UN PALACIO FORMIDABLE

Será una obra colosal la del Hotel Waldorf-Astoria en Nueva York, uno de los más grandes edificios del mundo.

Lo interesante es que va a ser dotado de todos los perfeccionamientos y refinamientos posibles tendientes a proporcionar confort a sus habitantes.

Cada uno de los 140 departamentos tendrá su correspondiente receptor con enchufes para cada habitación. Un transmisor de mucha potencia se utilizará a la vez como medio de propaganda de la casa.

Habrá equipo de film sonoro en cada piso e instalaciones de televisión.

Además se colocarán equipos especiales para dirigirse directamente al público por medio de altoparlantes conectados a amplificadores de mucha potencia.

Proclamado como el VENCEDOR después de haber sido expuesto a la sanción pública durante tres meses.

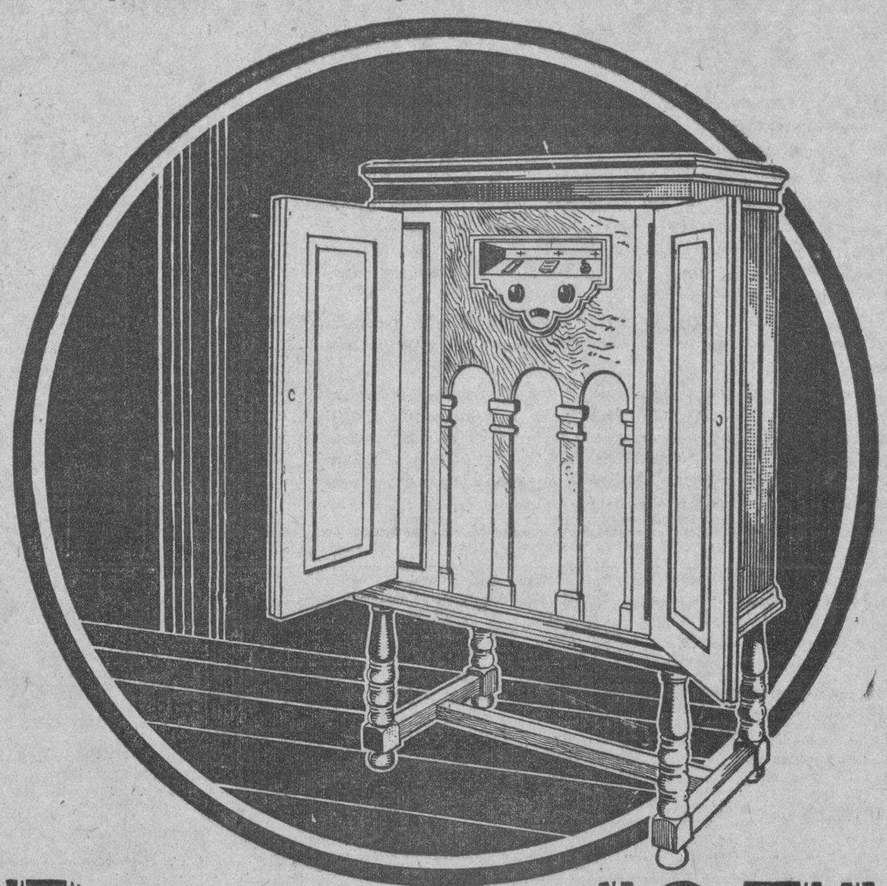

PHILIPS 1931

Pida una demostración en las buenas casas de radio y en

PHILIPS S. E. T.

Amargura 34.- Telf M-2560.- Habana

LO ULTIMO EN RADIO

LA NUEVA RADIO ELECTROLA VICTOR RE - 17 POR

$275.00

ELECTROLA: Reproduce los discos "Víctor" con sonoridad sorprendente.

RADIO: Cuatro circuítos, con radiotrones de rejilla blindada 1931.

GARANTIA: Respaldada por la famosa marca de fábrica "El Perrito Víctor".

DE VENTA AL CONTADO Y A PLAZOS EN LAS SIGUIENTES AGENCIAS

"VICTOR"

La New York, Real núm. 182, Marianao.	Tel.	FO-7152
Comp. Cubana de Fonófrafos, O'Reilly núm. 89. . .	Tel.	A-3128
Universal Music y Commercial Co., San Rafael 1. .	Tel.	A-2930
La Casa de la Música, Belascoaín núm. 22.	Tel.	U-5458
El Palacio de Cristal, Neptuno y Campanario. . . .	Tel.	A-0315
El Progreso Cubano, Monte núm. 139.	Tel.	A-1959
Bernardo Barrié, O'Reilly núm. 89.	Tel.	A-3262
Viuda de Carreras y Cía., Prado núm. 115.	Tel.	A-3462
Manuel y Guillermo Salas, San Rafael núm. 14. . .	Tel.	A-4368

VIUDA DE HUMARA Y LASTRA S. en C.

RICLA (Muralla) 83 y 85. Teléfonos A-3498 y M-9093.

Radiola 48

SCREEN-GRID

Selectividad Alcance Volumen Amplificación

TIPO PUSH-PULL

$170.00

CON RADIOTRONS

RCA

Equipada con los siguientes Radiotrones

4-UY-224 - Screen Grid.
2-UX-245 - "Push Pull".
1-UX-280-Rectificador.

Oiga hoy, ahora! esta nueva Radiola Screen-Grid, última creación de la RCA.——— Perfeccionamiento en diseño y una enorme producción permiten ofrecer un elegante receptor de radio, de excelentes cualidades a un precio sin precedentes.

Distribuidores: Westinghouse

DE VENTA POR

MONTENEGRO Y CIA.
Compostela núm. 69. — Teléfono A-6159

LA CASA DE LA MUSICA
Belascoaín 22. — Teléfono U-5458

JOSE DE LA CONCEPCION
San Francisco 15. — Teléfono U-3150

VIUDA DE CARRERAS Y CIA.
Prado número 115. — Teléfono A-3462

CASA DELAPORTE
O'Reilly número 85. — Teléfono A-3126

COMP. CUBANA DE ELECTRICIDAD
En todas sus Sucursales.

M.E.C.D. 2016

AUTOMOVILISMO Y AVIACION

INTERESANTE CONCURSO ENTRE EMPRESAS DE OMNIBUS

Uno de los ómnibus WHITE de la Blue Ridge Transportation Co., empresa de ómnibus americana, vencedora de la categoría B en el concurso anual de buen mantenimiento y eficiencia entre las Compañías dedicadas al transporte de pasajeros. La categoría A la ganó la United Electric Rys. que opera 66 Whites y el segundo premio lo obtuvo la Community Traction Co. que usa 32 Whites.

EL JUEVES PASADO QUEDO INAUGURADA LA NUEVA EXHIBICION DEL LINCOLN

Fué apadrinada la ceremonia por el Dr. Miguel Mariano Gómez y la Señorita Cusa Macías

Conforme se había anunciado, el jueves a las 6 p. m. quedó inaugurada la exposición de los automóviles Lincoln en el salón de Cristal del Hotel Nacional con la asistencia del Alcalde Municipal, Dr. Miguel Mariano Gómez, quien con la señorita Cusa Macías, apadrinó la ceremonia.

Asistieron al acto destinguidas familias de nuestra alta sociedad, siendo obsequiadas con un magnífico buffet.

A las 6 en punto se procedió a descorrer las banderas cubana y americana que cubrían un precioso chassis totalmente descubierto con objeto de que el público admirase hasta el más mínimo detalle en su construcción. Este chassis es una verdadera maravilla.

Al tiempo de descorrer las banderas el Alcalde dirigió la palabra a la concurrencia, felicitando a la Ford Motor Co., por haber efectuado esta exhibición en la Habana, después de haber sido celebrada en el Hotel Commodore, de Nueva York.

Los modelos Lincoln presentados al público habanero en esta exposición fueron elogiadísimos por los visitantes.

La Ford Motor Co. y la Cía. Nacional de Automóviles, Agentes Lincoln, se acaban de anotar un nuevo éxito con esta exhibición.

Pie de grabado a 3 columnas

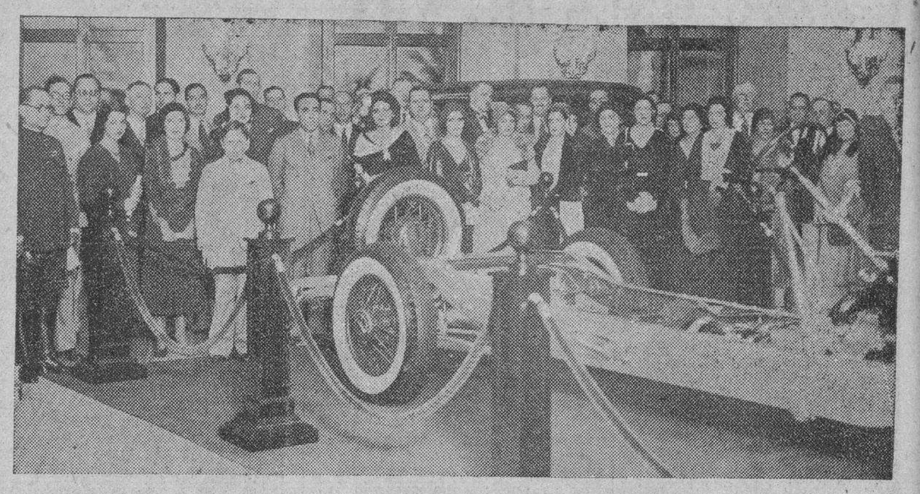

En la foto vemos al Dr. Miguel Mariano Gómez y a la señorita Cusa Macías en el acto de la inauguración en el Hotel Nacional de la Exhibición Lincoln, acompañados de distinguidas personalidades que asistieron a la fiesta. También puede verse parte del chassis Lincoln preciosamente acabado que la Ford Motor Co. presentó, además de varios modelos distintos en la exhibición.

30.021 Accionistas Studebaker

NUEVA YORK (S.I.P.A.) — El número de accionistas de «The Studebaker Corporation aumentó en un 33 por ciento durante el último año social, de 22,512 que eran en noviembre de 1929, a 30,021 que sumaban en el mismo mes de 1930. Después de señalar el hecho de que ese aumento no implica otra cosa que la confianza que el público tiene en dicha compañía, el presidente de ésta, señor Alberto Rüssel Erskine, se expresó así en una entrevista que acaba de concedernos:

«A pesar de la depresión general que el mundo de los negocios hubo de sufrir durante todo el año, la Compañía Studebaker siguió imperturbable la norma de progreso que hubo de trazarse desde su fundación. Convencida como lo ha estado siempre de que no debe cejar jamás en sus esfuerzos por mantenerse desde su fundación. Convencida como lo ha estado siempre de que no debe cejar jamás en sus esfuerzos por mantenerse a la vanguardia de la industria, sus ingenieros lograron perfeccionar el principio mecánico del cambio de marcha convencional con rueda libre. La introducción de este notable adelanto en los modelos del «President Eight» y «Commander Eight» del pasado estío se reflejó en el favor público, al grado de que al mes de haberse puesto a la venta los nuevos coches, la marca Studebaker ascendió al quinto lugar en la inscripción de automóviles en toda la nación.

«De entonces acá se ha aplicado la rueda libre al nuevo «Dictator Eight», poniendo así esa innovación al alcance de las personas que no puedan o no quieran poseer coches de mayor precio. Que tal proceder fué cuerdo lo indica la sola circunstancia de que en Octubre de 1930 las ventas efectuadas por la compañía a sus agentes fueron un poco mayores que las efectuadas en el mismo mes del año anterior».

Un Pequeño Problema en la Conducción de los Automóviles

COMO DEBE ENTRARSE EN LOS PASAJES ESTRECHOS, HACIA ADELANTE O HACIA ATRAS

Los automovilistas experimentados saben que ciertos pasajes estrechos y tortuosos, en los cuales es posible entrar como se quiera, ya sea en marcha adelante o ya en marcha atrás, no pueden franquearse más que de la segunda manera.

¿Pero hemos de deducir de esto que todos los pasajes estrechos y tortuosos deben ser abordados en esa forma?

Evidentemente no, aunque no sea más que en virtud del principio, que se podría llamar «principio de vuelta invertida», y que es el siguiente: La trayectoria de una marcha atrás se superpone a la trayectoria de una marcha adelante si el volante readquiere en cada punto del terreno la misma posición.

Así pues, si un camino estrecho y tortuoso, AB, es solamente practicable, en el sentido AB, en marcha atrás, únicamente lo es en marcha adelante en el sentido BA.

Esto sentado, nos resta precisar en qué caso es preciso emplear la marcha adelante y en cuál otro la marcha atrás. Para ello, nos conviene referirnos a las propiedades de las trayectorias de las ruedas. Este estudio geométrico—dice el doctor en ciencias francés M. F. Charrón, en un artículo publicado en «Omnia», del que tomamos estos párrafos—es sensiblemente el mismo que el que se haría para la bicicleta y que ha sido ya tratado y comentado diferentes veces.

Para simplificar la cuestión, y no considerar más que 2 ruedas en vez de 4, supongamos que se trata de una bicicleta, o bien de que dedicamos nuestra atención únicamente a las dos ruedas de un mismo costado del automóvil.

La rueda delantera puede seguir la trayectoria que se desee dentro de los límites impuestos por el juego de la dirección. La rueda trasera no sigue la misma curva, sino que describe una trayectoria tal, que, aplicando sobre su tangente una longitud siempre la misma (igual a la distancia de centros de las dos ruedas), se encuentra la trayectoria delantera, (figura 1).

Además, se muestra que el punto de encuentro de las perpendiculares a los planos de las dos ruedas es el centro de la curva de la trayectoria posterior (figura 1). Esta propiedad permite, conociendo la trayectoria delantera, trazar punto por punto la trayectoria que describirá la rueda posterior.

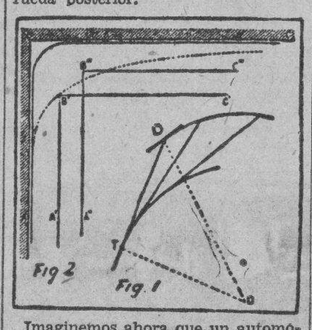

Imaginemos ahora que un automóvil procura virar en el ángulo formado por dos muros pegándose a ellos cuanto es posible (figura 2).

Las dos ruedas de la izquierda van en línea recta. A una distancia conveniente del vértice del ángulo, se gira la dirección de manera que la rueda delantera describa un arco de círculo y se acerque al otro lado del ángulo.

x x x

Durante esta evolución, ¿qué ha hecho la rueda trasera, la que al principio seguía a la otra en línea recta?

Cuando la rueda delantera toma una dirección oblicua, para entrar en el viraje, la trasera describe una curva que puede deducirse, punto por punto, como ya se ha visto, de la trayectoria delantera de la que se separa. Cuando el viraje ha terminado y la rueda delantera enrasa el segundo lado del ángulo, la trayectoria trasera concluye por confundirse con esta línea recta.

El espacio comprendido entre las dos trayectorias representa el terreno cubierto por el medio vehículo considerado. Conociendo su trocha y los contornos de su carrocería se podría deducir el espacio cubierto por el vehículo completo; pero el dibujo perdería claridad aunque las conclusiones serían las mismas.

Supongamos ahora, que el terreno, en ver de ser limitado hacia el centro del viraje, esté limitado por otros dos muros en ángulo recto, formando dos largos corredores de ancho distinto que permiten justamente el paso del vehículo.

El simple examen de la figura 2 demuestra que este paso estrecho y tortuoso «debe ser franqueado en marcha adelante cuando se va del pasaje más estrecho hacia el más ancho, y en marcha atrás cuando se dirige el vehículo del más ancho hacia el pasaje más estrecho».

Las maniobras inversas no permitirían el paso. En el primer caso, el vehículo debe ser conducido en línea recta todo lo más lejos posible y habrá que ejecutar el viraje bruscamente; en el segundo caso, el viraje debe ser iniciado desde muy lejos.

La Nueva Jornada de Records en Daytona

Se ha acordado que la próxima jornada de records que ha de celebrarse en la playa de Daytona, tenga lugar a principios de febrero.

Se están llevando a cabo con todo cuidado los preparativos para tal acontecimiento deportivo y parece ser que no faltará detalle. Además, las fechas señaladas son muy adecuadas, por ser frecuente que transcurran con buen tiempo en Florida.

Actualmente figura inscripto el conocido piloto inglés Malcoln Campbell, que conducirá el notable «Pájaro Azul»; este bólido va equipado con un motor de 1,700 caballos. Con este espera Campbell aproximarse mucho a los 400 k p.h.

No Todos los Automóviles Serán Considerados Como Artículos de Lujo

El informe presentado a la Cámara de Representantes por el Automóvil Club de Cuba y la Cámara de Comercio de Automóviles fué atendido favorablemente

La Cámara de Comercio de Automóviles de Cuba y el Automóvil Club de Cuba, acaban de obtener un éxito notable a raiz de haber sido publicado el texto íntegro de la nueva Ley de Emergencia Económica.

El Presidente del Automóvil Club de Cuba, señor Andrés A. de Terry y el doctor Florentino Rollan y el señor R. Fernández Morrell, Presidente y Secretario, respectivamente de la Cámara de Comercio de Automóviles, atentos siempre a todo aquello lo relacionado con los intereses de los automóviles cubanos al enterarse que en breve empezarían a regir los nuevos impuestos que especifica la nueva ley, enviaron a la Cámara de Representantes un atento escrito en el cual explicaban a los congresistas los puntos agravantes de la Ley.

Estos, razonables en todos sentidos, comprendieron la veracidad de la protesta efectuada por entidades tan importantes en el giro e inmediatamente procedieron a mejorarla.

La nueva Ley, como todos nuestros lectores sabrán por haber sido publicado su texto completo en distintos diarios de la capital incluye al automóvil entre los artículos de lujo siendo fuertemente aumentados los impuestos ya existentes.

Ambas sociedades especifican en sus escritos las ventajas y desventajas de los nuevos impuestos así como también que no todos los automóviles sean considerados como artículos de lujo, ya que la mayoría de los existentes en Cuba son utilizados comercialmente, bien como transporte de pasajeros o como transporte de mercancías, automóviles particulares utilizados por profesionales y médicos, siendo en este último caso una imprescindible necesidad y no un artículo de lujo.

Por estos motivos las sociedades antes dichas sugirieron establecer un límite ($1,500.00) dividiendo los que serán considerados como de lujo y los que fueren como artículo de necesidad siendo aceptado y aprobado por la Cámara de Representantes.

Felicitamos al Presidente de la Cámara, doctor Florentino Rolián y al Secretario de la misma señor R. Fernández Morrell, haciendo extensiva nuestra felicitación al señor Andrés A. de Terry, Presidente del Automóvil Club, por el éxito de sus activas gestiones.

COMPRE UN AUTOMOVIL
"CHRYSLER-PLYMOUTH"

Nuestro NUEVO MODELO PLYMOUTH ofrece la satisfacción más grande al propietario dentro de los carros de bajo precio.

PLYMOUTH tiene una moderna carrocería totalmente de acero SAFETY STEEL.

PLYMOUTH es más grande y más espacioso interiormente que cualquier otro carro de precio bajo.

PLYMOUTH tiene un motor con tres chumaceras en el cigueñal del tamaño de 2¼ pulgadas de diámetro.

PLYMOUTH tiene pistones modernos de aluminio.

PLYMOUTH tiene sistema de lubricación por presión. Esto asegura una larga vida al motor.

PLYMOUTH tiene el motor montado completamente sobre cauchú que lo previene contra la vibración.

PLYMOUTH tiene frenos hidráulicos. Da más seguridad.

PLYMOUTH tiene frenos de mano completamente separados de los frenos de pie.

PLYMOUTH tiene un motor tipo L HEAD es más simple y eficiente. Funciona silenciosamente más tiempo y mejor con menos gastos para el servicio.

EN EXHIBICION EN NUESTRO SALON
SAN LAZARO 99-B
IMPERIAL AUTOMOBILE COMPANY
Distribuidores de los famosos automóviles Chrysler

Ningún edificio es más fuerte que su viga más débil

El rendimiento de un automóvil nunca será mejor que su aceite lubrificante

UNA viga se debilita—un muro se mueve y todo el edificio se viene abajo en ruinas. ¡Qué cara ha costado la mano de obra descuidada!

El aceite del motor se debilita—metal frota contra metal—y otro motor se transforma en un trasto inservible. ¡Qué cara costó la selección descuidada del aceite lubrificante!

La calidad del aceite lubrificante que Ud. usa determina la calidad del funcionamiento de su automóvil—su costo de mantenimiento—su duración útil.

Lo mismo que un aceite malo disminuye la eficiencia del motor, multiplica los gastos de mantenimiento y reduce los años de servicio, el "Standard" Motor Oil ayuda al automóvil a rendir un servicio sin tacha—a reducir sus gastos y a añadir años enteros a la vida del vehículo.

No arriesgue la inversión que ha hecho en su automóvil, usando aceite malo. El castigo es demasiado severo. Protéjala con el lubrificante que es "digno de responsabilidad." Vacíe su cárter y vuélvalo a llenar con "Standard" Motor Oil a cada 1,000 kilómetros.

Para protección de Ud., ahora, el "Standard" Motor Oil legítimo sólo se vende en esta lata sellada.

"Digno de responsabilidad"

Use Gasolina "Standard" Esso—es la preferida

Standard Oil Company of Cuba
"STANDARD" MOTOR OIL

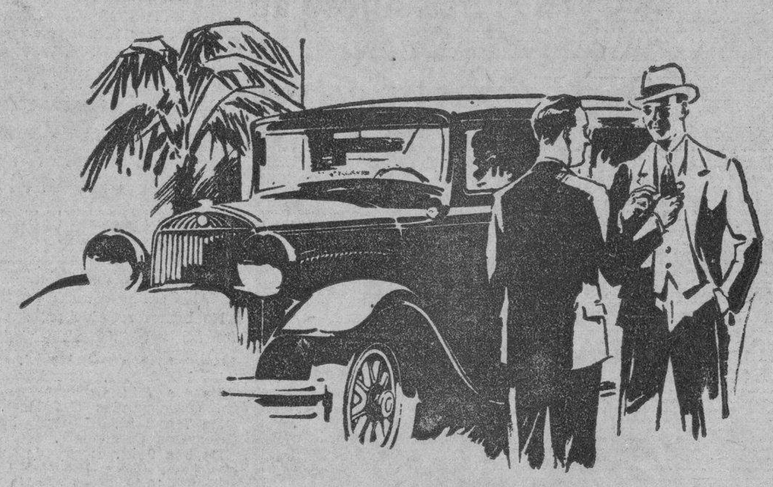

El Agente de ESSEX posee la llave de todas las respuestas . . . . .

ESSEX SUPER SIX

En estos días de verdadera economía y sabias inversiones, nadie compra un carro sin hacerse las preguntas siguientes:

¿Es económico? ¿Será larga su duración? ¿Estará respaldado por la solvencia y buen servicio mecánico de la Agencia?

¿Cómo acelera en el tráfico? ¿Cómo lo hará en las lomas? ¿Es fácil su manejo y rueda confortablemente sobre toda clase de caminos? ¿Esas cualidades, van combinadas con la seguridad?

Pruebe Ud el ESSEX PERFECCIONADO y apostamos a que todas las respuestas serán en favor del ESSEX.

ESSEX PERFECCIONADO

J. ULLOA y Cía
PRADO 5 — TEL. M-7952
HABANA

M.E.C.D. 2016

Usted está pagando lo mismo
que cuesta la goma

FISK
AIR-FLIGHT

INSISTA
Que le den Air-Flight

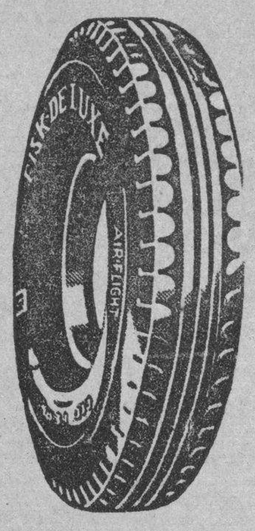

LA GOMA AIR-FLIGHT
NO SERA IGUALADA EN MUCHOS AÑOS
POR SU DURACION, SEGURIDAD Y CONFORT

Telf. U-5788 5797 — Cía GOMAS FISK DE CUBA — P. VARELA 7 HABANA

AUTOMOVILISMO Y AVIACION

EL AUTOGIRO LA CIERVA

Descripción del Marck III, Construído Recientemente

Aunque es posible que esté todavía un poco retrasado respecto a los aviones en punto a «perfomance» principalmente velocidad límite y velocidad ascensional, el autogiro es, en su forma más reciente y sin duda alguna, una máquina muy superior a lo que habían sido los tipos experimentales anteriores. Recientemente en los antiguos talleres Avro en Hamble, cerca de Southampton, donde el señor La Cierva tiene en construcción sus autogiros ingleses y las demostraciones en vuelo que realizó el capitán Rawson, jefe de los pilotos experimentadores de la Cierva Autogiro Co., sirvieron para convencer a los espectadores de los importantes progresos que se han obtenido en materia de perfección. El tipo a que aludimos es el C.19 Mark II, a que con pequeñas diferencias es idéntico a otro que está en construcción, que se denomina Mark III.

Se nos dió una explicación a los concurrentes de lo que puede realizar el modelo último. Parece que, como ocurre con frecuencia en éstos casos de aeronaves heterodoxas, la máquina primitiva tenía mucho más peso del que se había proyectado, con lo cual el rotor estaba desde luego exageradamente cargado y como el autogiro es extraordinariamente sensible a cargas relativamente pequeñas en ciertos aspectos, la consecuencia fué una disminución en las perfecciones. Este tipo, matriculado «G. Aaua» difiere principalmente en que la dimensión del rotor ha sido aumentada, reduciendo su carga por unidad y disminuyendo su velocidad de rotación a unas 125 vueltas por minuto.

Disposiciones constructivas. — En todo lo que sigue nos referimos al tipo C.19 Mark III excepto cuando se diga expresamente. El fuselaje es de una estructura de tubos soldados por el sistema normal, en la proa va un asiento para el motor y en la popa a la cola biplana, que está formada por dos aletas verticales de tubo de acero, dos timones de duraluminio y dos planos de cola a lo que van articulados dos superficies giratorias, también de duraluminio.

Las aspas del rotor son de construcción mixta en la cual los largueros son de tubo de acero 1% de acero de alta tensión y las costillas en el Mark II experimental eran de madera, pero en los tipos de serie se harán de aluminio. El forro es de tela, con el borde de ataque protegido por madera chapeada, a todo lo largo de ella. Las costillas están separadas tres pulgadas y están protegidas por pestañas metálicas en su unión con los largueros tubulares, de cada tres costillas va una roblonada. Debido al pequeño espaciamiento de las costillas, el peso soportado por cada una es reducido y el factor de seguridad del enlace de cada tercera es próximo a 20.

En el Mark II experimental, los largueros se unen a las charnelas del eje del rotor por un acoplamiento que permite un giro con las aspas que pueden tomar varios ángulos de incidencia y trabajar con el ótimo. Cuando éste sea conocido por la experiencia, se aplicará al rotor del Mark III uniendo directamente los largueros a la juntas de charnela de la cabeza del rotor.

Ha de recordarse, que en su lectura en la Royal Eaeronautical Society hecha recientemente por el señor La Cierva, se refirió a la adición de otra charnela, perpendicular a la primera, que permita cada aspa «alcanzar» a otra, y que la libertad así conseguida será la máxima que las aspas puedan tener sin llegar a ser inestables. Este sistema de enlace se muestra en una foto, en la que se puede ver que la nueva cabeza del rotor consiste en un cono de acero hueco, en cuyo vértice se unen los cables moderadores, y en un núcleo forjado sobre rodamiento de bolas que lleva las cuatro orejas en las que se empotran los mástiles de las palas, el enlace se realiza por un doble gozne, el principal colocado horizontalmente para permitir a la pala levantarse por el empuje del aire, mientras otro gozne es vertical y consiente ligeros batimientos hacia adelante y atrás en el plano de las palas. Las partes móviles de la cabeza del rotor se lubrifican por un engrasador que va en lo alto del cono, del que salen lateralmente los conductos para el aceite.

Los que tuvieron ocasión de examinar al detalle el primer autogiro que se construyó en Inglaterra, vieron que en él las palas estaban unidas con cables en cuyos centros iban unos pequeños plomos que mantenían cierta tensión; éste sistema ha sido sustituido por unos reguladores fundados en el principio de los absorbedores de choque de los automóviles, por fricción entre unos planos de acero y cierta libertad de movimientos en un plano vertical y regular de este modo el movimiento de ascenso y descenso de las palas.

Debido a su aptitud para aterrizar verticalmente, el autogiro va dotado de un tren de aterrizaje especial con un recorrido amplio que permite absorber el choque. Los pies telescópicos van unidos a la parte baja de las alas fijas y dos tornapuntas los enlazan al fuselaje. El ancho de batalla de trenes de aterrizaje es grande y las ruedas llevan frenos Bendix, con lo cual el aparato puede detenerse sin correr casi nada.

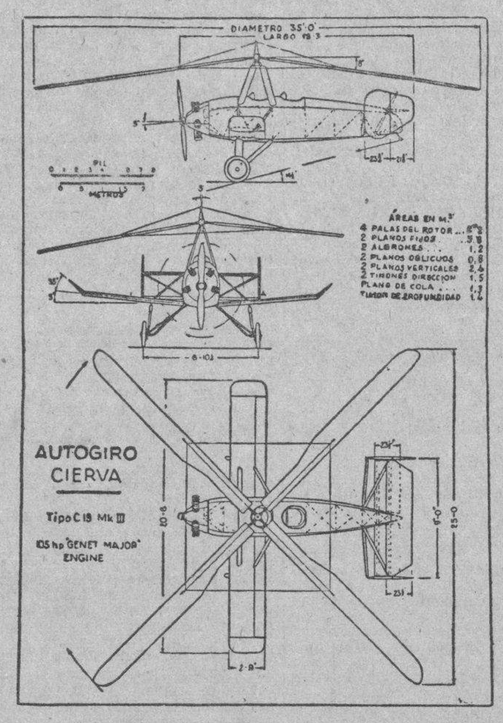

Uno de los argumentos que se ha hecho contra el autogiro es el peligro de que el rotor continúe girando después de tomar tierra y que tropiece con los que se acerquen, o con los aviadores que quieran apearse prematuramente. Esto ha ocurrido algunas veces, pero en este nuevo tipo se ha instalado un freno especial, que puede detenerlo en breve tiempo alejando el riesgo indicado.

El Mark III Autogiro, tiene un peso en vacío de 930 libras (420 kgs.) y un peso total de 1,400 (640 kgs.); el depósito de gasolina tiene 18 galones (80 litros), y el de aceite 2,5 galones (11,5). La velocidad de crucero es de 75 millas (120 kms. hora) y entonces, el consumo es de 6 galones (27 litros) por hora, con lo cual la autonomía se eleva a 225 millas (360 kms.).

En lo relativo a perfomances, éste autogiro puede lograr una velocidad límite de 90 millas, (145 kms.) que podrán ser elevadas hasta 95 (153 kms.) cuando entre en producción corriente. Puede mantenerse en vuelo horizontal hasta con 25 millas (40 kms.) y el descenso vertical deduce el espacio rodado al aterrizar prácticamente a cero. El despegue puede hacerse en 30 yardas (27 mts.), y el ángulo de subida es de 12o.

La velocidad inicial de subida es de 750 pies (230 metros) por minuto y su altitud, con el piloto sólo es de 17,000 pies (5,200 mts.), con plena carga 13,000 pies (4,000 metros).

Se debe Estudiar la Eliminación de Shimmy en la Dirección

Si el motor, la trasmisión y los frenos del automóvil de serie han llegado a un punto de perfección que la práctica demuestra ser satisfactorio, es necesario reconocer que en lo que se refiere a la adaptación al camino, a la seguridad de adhesión al mismo, a la garantía de estabilidad a cualquier velocidad y a las cualidades de suspensión, no se ha llegado a ese mismo punto.

Este problema que hemos enunciado debe ocupar un lugar preponderante en las investigaciones futuras Es una cuestión sobre la cual la atención de todos los ingenieros parece deber concentrarse.

La incertidumbre que se manifestaba en las orientaciones a seguir, eran naturales, por cuanto, hasta ahora, el empirismo conducía sólo las tentativas de mejorar, y se necesitó que la aparición del famoso «shimmy» pusiera sobre el tapete numerosas discusiones para que fuera pedida la claridad a las deducciones teóricas, únicas capaces de deducir ideas seguras y sanas.

La adopción de neumáticos a baja presión y gran sección, el mayor peso del eje delantero por la asociación de los frenos, fueron las primeras causas del «shimmy».

Es cierto que la mayoría de los buenos coches no tienen o son muy pocas, manifestaciones de «shimmy». Estas manifestaciones se hacen menos perceptible debido a que el constructor cuida mucho el montado de las articulaciones de la dirección, y los fabricantes de neumáticos recomiendan ahora que se inflen más.

Hemos hablado en varias oportunidades de las ruedas delanteras independientes. El salón de 1930 de París no nos trae un movimiento acentuado en favor de la supresión del clásico eje delantero rígido. Sin embargo, mucho se ha hecho ya en pro del «eje compuesto», que es de un carácter más concreto y más evocador que el de las ruedas independientes.

Es el perfeccionamiento más inmediato que debemos desear ver en el coche de gran serie. El eje compuesto hace la conducción más fácil, aumenta enormemente la seguridad y permite una suspensión de gran «confort» debido al empleo de resortes muy flexibles y de bajas presiones del aire de los neumáticos. El precio no es exagerado, y se justifica, por las ventajas indiscutibles que reporta.

El eje compuesto no basta por sí solo para ofrecer la solución del equilibrio del automóvil en el camino, y especialmente en lo que se refiere a los efectos de la fuerza centrífuga y la del viento sobre la carrocería; pero es un primer paso hacia la adquisición del equilibrio completo del que empezamos a penas a sospechar la complejidad.

Aunque más clara, la cuestión no es enteramente luminosa; pero, no es posible avanzar más que por grados; otras mejoras seguirán a esta.

El eje compuesto debe ser considerado por lo tanto como una modificación indispensable de lo clásico cuya realización no puede ser retardada sino por las exigencias comerciales. En efecto, el problema financiero es, en la actualidad, cuida de tales preocupaciones dentro de una organización para gran producción, que la prudencia hace indispensable.

Otra corrección interesante y de las más efectivas es la del «shimex».

El «shimex» constituye una solución intermedia entre eje rígido y eje compuesto y tiene el mérito de poder ser adaptado a los coches en servicio.

El «shimex» es una biela telescópica guarnecida de resortes en espiral, interpuesta el eje rígido clásico y el «chassis».

Los resortes de la biela telescópica permiten al eje un desplazamiento de cinco a seis milímetros de adelante hacia atrás, siguiendo el eje longitudinal del «chassis». Como el resorte está libre sobre sus ajustes, es el «shimex» el que asegura las reacciones a los esfuerzos de frenado.

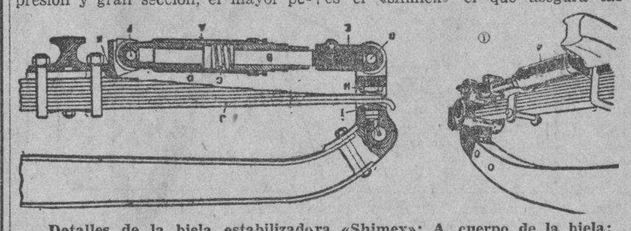

Detalles de la biela estabilizadora «Shimex»: A, cuerpo de la biela; B, corredera regulable; C y D, resortes; E, manguito sujetador; F, fijación al eje; G, patín fijado a mano en el chassis; H e I, guías de las hojas maestras del muelle; J, muelle libre; K, parte fijada sobre el eje y que recibe la articulación del «Shimex». El resorte J no interviene más que para la suspensión.

La existencia del «shimex» alivia los órganos de dirección, puesto que las reacciones del volante, los golpes sobre la dirección son atenuados en gran parte y hasta podría decirse anulados.

Si el «shimex» es adoptado por el constructor, éste podrá aumentar las dimensiones de sus frenos, limitados por el temor de tener una masa no suspendida demasiado elevada. Podrá, asimismo, aumentar ventajosamente la flexibilidad de los resortes.

Su montado es un medio interesante de corrección de los defectos genéricos del eje delantero rígido Los resultados dependen naturalmente de la perfecta «puesta a punto» del montado y del estudio de los resortes de suspensión.

La Próxima carrera aérea por la Copa Schneider

Uno de los acontecimientos aeronáuticos que más entusiasmo ha despertado en estos últimos años es la ya célebre Copa Schneider para hidroaviones. El próximo concurso para ganar este trofeo tendrá lugar entre los días 24 de agosto y 19 de septiembre.

Para tomar parte será preciso efectuar un depósito de 200,000 francos por cada aparato que concurra, para lo cual será válida una garantía bancaria. El circuito de la Copa Schneider tendrá un desarrollo mínimo de 50 kilómetros y la salida dará en línea.

Presentación del
Reo-Royale
de OCHO Cilindros

Esta Semana
Presentamos al público de Cuba el más lujoso automóvil de América, un "Ocho" producto del progreso de un cuarto de siglo.

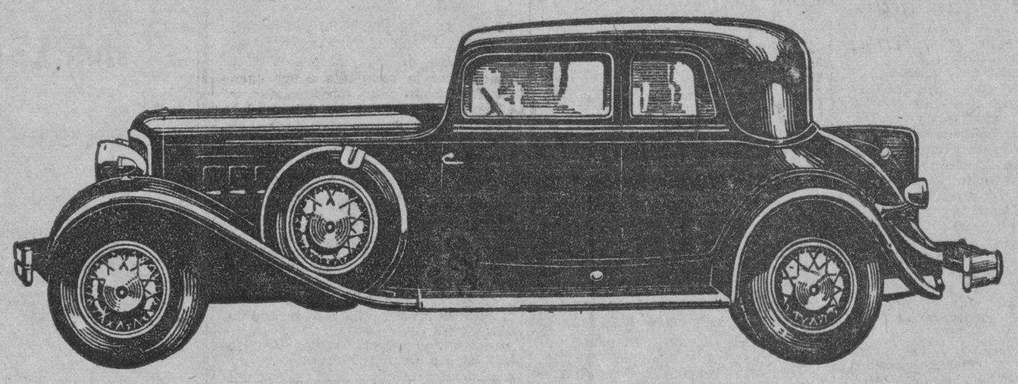

El Victoria, de 5 asientos
Con cambio de segunda silenciosa. Nuevo tipo de parabrisa sesgado, de mayor despejo visual vertical y lateralmente. Amplio espacio para baúl o equipo.

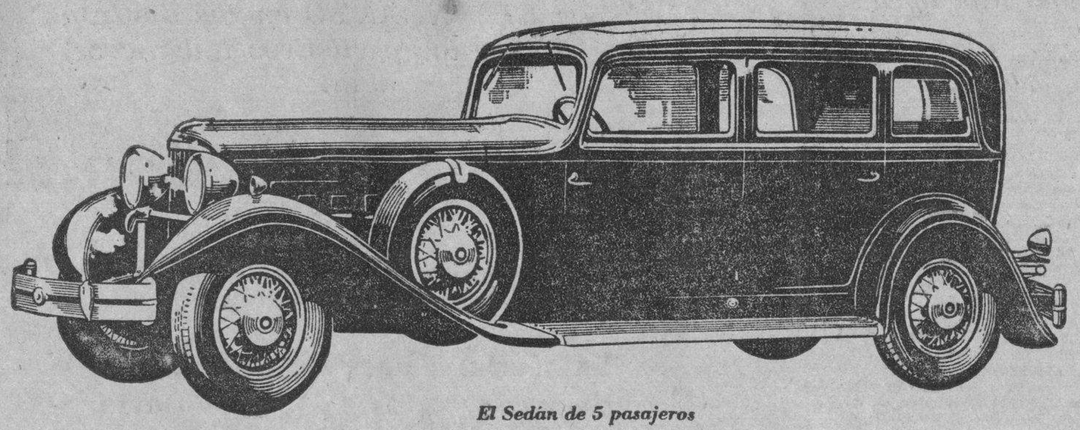

El Sedán de 5 pasajeros
De 3,429 metros (135 plgds) entre ejes. 125 C. de F. Ocho-cilindros-en-línea. Cojines de asiento, rellenos de plumón, sobre resortes completos Marshall. Descansabrazos laterales y descansabrazo central plegable, adelante y atras.

¡Los más famosos críticos, artistas y carroceros de Europa que asistieron a la exposición anual celebrada en París al finalizar el pasado año, declararon el REO Royale el coche más elegante, lujoso y avanzado en exhibición!

Las soberbias carrocerías de líneas nuevas y más atrevidas que se han producido jamás en coches de series, han sido diseñadas para el chassis más avanzado y perfecto que ha logrado producir la industria automovilísta en los últimos diez años.

Por mucho tiempo Ud. no verá en América vehículo alguno que pueda asemejarse al REO Royal.

Todo cuanto digamos de estos espléndidos y nuevos automóviles resultaría pálido ante la realidad, le invitamos cordialmente a que visite el salón de exposición y Ud. será un ardiente admirador más del coche más hermoso de América.

AUTOMOVIL REO DE CUBA
AMADOR Y COMPAÑIA
AVE. DE LA REPUBLICA 297 HABANA

M.E.C.D. 2016

DE DIA EN DIA

Habana, Enero 9 de 1931.
Sr. Jorge Fernández de Castro.
DIARIO DE LA MARINA.
Habana.

Querido amigo y compañero:

Como siempre, he leído tu «De día en día», publicado en el DIARIO DE LA MARINA de hoy, en relación a la comida con que el Capitán Fano, del «Cristóbal Colón», quiso obsequiar a los distinguidos compañeros de ese periódico y familiares del señor Baroni, que se embarcaba, y cuya comida fué suspendida por orden de la Administración de la Aduana. Aunque soy empleado de esa Dependencia a las órdenes del Administrador Dr. Miguel A. Varona, ignoraba lo de la tal comida; pero como conozco a Varona bien a fondo, me atrevo a asegurar que su actuación en ese caso ha de estar de acuerdo con lo justo y lo correcto. Si en definitiva pudiera haber algo que a tí se te antoje calificar de exagerado, estoy convencido de que no ha sido culpa del Administrador de la Aduana, quien además es hombre adicto al Gobierno por cuyo respeto se interesa en todos sus actos oficiales, cual corresponde a las criaturas bien nacidas.

Culpa habrá sido a mi entender, y estoy cierto de que así lo reconocerás, del Capitán Fano, que en su plausible deseo de obsequiar a los señores del DIARIO DE LA MARINA, se olvidó de la «realidad» por la que el distinguido compañero Baroni, amigo muy estimado del doctor Varona, se ausentaba de Cuba.

Esos pasajeros y tripulantes francos que según dices, vieron con ojos asombrados ausentarse a la comitiva sin haber podido yantar, los hubieran cerrado apenados, si se efectúa la comida y hubieran conocido el «motivo» que daba lugar a ella, porque pensarían: ¿Cómo ante la ligereza del Capitán Fano permanecen indiferentes las autoridades de este país?

Porque Tartarín: por muy de Tarascón que seas, tienes que reconocer que hay cosas que los Capitanes de barcos están obligados a respetar, sí son, como tú dices, «neutrales».

Pero—preguntarás tú—¿Y a tí quién te da vela en este entierro?» y te respondo: En efecto: es al Administrador de la Aduana a quien le corresponde contestar, si quiere hacerlo, cosa que yo ignoro y no me incumbe.

Pero «he metido mi cucharetа», por algo que tú dices, y que es una mentira en broma, que me interesa aclarar en serio.

Varona no es espiritista, querido amigo; y créeme que lo siento, no porque a título de «hermano», yo fuera a beneficiarme, ya que lo que he obtenido y pueda obtener de él, es por nuestra amistad sincera y porque él me cree un hombre que le soy útil, dicho sea sin hipocresía.

Lo siento, te lo aseguro, porque le tengo afecto; y como hace muchos años que le trato con bastante intimidad, me doy cuenta de que necesita, para suavizar un tanto la aridez del camino que se ha impuesto en el cumplimiento del deber, sin detenerse ante consideraciones de ninguna clase que puedan apartarlo de él, necesita, repito, de algo que no se puede encontrar en las realidades de la vida, y que, con abundancia, ofrece el Espiritismo.

Si tú publicas esta carta, me alegraría aunque me gane el calificativo de moda, que acepto, a pesar de que en el fondo de mi alma esté convencido de que no lo merezco.

Te quiere tu afectísimo amigo y compañero,

J. M. Morales.

RIPOSTA:

Sr. Juan Manuel Morales,
Aduana de la Habana.
Ciudad.

Viejo y querido amigo:

Perdona que el mismo día en que reanudé esta sección no diera respuesta a tu apreciable, que recibí oportunamente (es decir, oportunamente, no, porque llegó a mis manos—por conducto de nuestro Carballeira—el mismo día que nos clausuraron). Pero con tantos días de andar con ella, de los bolsillos a las gavetas del buró, concluyó por traspapelarse. Al fin la he encontrado hoy entre el legajo de las cartas en que me preguntan cómo se emplea el Itamo Real para curar el asma.

Con referencia al asunto de la misma, poco tengo que decirte. Paso por alto lo ofensivo de la frase «por muy de Tarascón que seas» porque a mí no me ofende el que quiere, sino el que tiene tiempo, pues yo tomo las cosas con una parsimonia desesperante, y sé, querido Juan Manuel, que entre hablar con Varona y charlar con Rosendo tú no descansas.

Y no intento demostrarte que el Capitán Fano estaba en su derecho al convidar en su casa—su barco—a un grupo de amigos, aunque entre ellos figurara un acusado de conspiración política, porque tan sencillo como esto resulta el demostrar que Napoleón o Washington no pueden decir las perogrulladas que les achacan algunos mediums, y sin embargo nunca he logrado convencerte.

Pero insisto, por lo menos, en que una comida entre amigos, sin otra intención que la de comer sabroso, nunca puede resultar un peligro para las instituciones. A los gobiernos no se les tumba con menús. Creo, por el contrario, que si todos los ciudadanos anduvieran de banquete en banquete, podrían reducirse en un cincuenta por ciento los presupuestos policíacos.

Cuanto a que el señor Varona no sea espiritista, con franqueza te digo que me alegro tanto como tú lo sientes. El Administrador de la Aduana es un caballero a quien el que más y el que menos tiene que acudir un día en demanda de un pase a bordo; y a mí por lo menos, no me gustaría que estando hablando con él, cayera en trance.

Procura tú mismo no darme nunca ese susto, pues, entre unas cosas y otras, (las clausuras, los viajes en guagua a Los Pinos, etc.) no me fío demasiado del corazón.

Tu afectísimo,

Tartarín de (¡y a mucha honra!)
TARASCON.

SEMANERIAS

Por Gustavo ROBREÑO

AGUA PASADA

Pues... como íbamos diciendo:

Pero el caso es que no me acuerdo de lo que íbamos diciendo, ni hallo, por el pronto, el medio de traerlo a mi memoria.

Tan largo ha sido el período de clausura del DIARIO y es, además, tan difícil en nuestro ardiente país, donde el sol raja los cráneos, conservar dentro de ellos el recuerdo de lo que hemos dicho veinte días antes, que preferimos no hurgarnos el meollo para hallar de nuevo el hilo de estas interrumpidas «Semanerías».

Así como así no es cosa extraordinaria que un modesto cronista pierda el hilo de su charla, aquí donde otros señores de mayor significación suelen perderlo no ya el hilo, sino hasta la aguja y el dedal y víctimas de la amnesia, olvidan, en absoluto, cuanto dijeron y prometieron en pasados días.

Bien se ve que han ocurrido en la última veintena hechos que no desmerecen el comentario y que con un ligero esfuerzo y un poco de buena voluntad, aún pudieran incluirse dentro de la actualidad, pero ¿a qué insistir en el comento y crítica de lo que no tiene remedio?

¿A qué volver, por ejemplo: sobre la ley aprobada y presentada por el joven y ya «leader» señor Carmelo (se suplica al compañero linotipista el mayor cuidado al transcribir este nombre, no sea que la supresión involuntaria de alguna letra me haga llamar de modo distinto a tan esclerecido legislador) y en virtud de cuya ley se imponen a los periódicos diez pesos de multa por cada vez que inserten en sus columnas un título nobiliario?

Es esta una ley que, por extensión ha de aplicarse a los pobres habaneros que tengan la desgracia de habitar en las calles de Marqués González o Condesa, o en el callejón del Conde Cañongo y lo hagan así constar en sus tarjetas; por lo que resultará que cada cien cartulinas valdrán mil dólares justos, sin contar con el impuesto de emergencia que ello pueda pagar, si es que a los inspectores del ramo se les ocurre pensar que las tarjetas de visita son artículos «suntuarios», lo que bien pudiera ser, pues las tarjetas son aún menos necesarias que los espejuelos y los paraguas incluídos originariamente en el nuevo impuesto.

Por fortuna para la prensa cubana no está aún en vigor la Ley Urquiaga, ya que si así fuera, tendría aquella que gastarse un buen pico al dar cuenta del arribo del Príncipe de Gales que llegará hoy a la Habana (aunque sin desembarcar, por que un reciente luto no le permite recbiir en Cuba los festejos y agasajos que ya ha recibido en las Bermudas y recibirá en los demás lugares de América que se propone visitar) y cuyo real título como heredero legítimo del trono inglés no es posible sustituir con el apodo familiar «Eddie», pues ello constituiría irreverencia y descortesía imperdonables.

Por lo demás: lamentamos sinceramente que Su Alteza no se decida a desembarcar y a visitar, por lo menos, su castillo: el del Príncipe, situado en lo más alto de la capital y desde donde se ve todo claramente.

Y puestos en el terreno de las lamentaciones por lo que a extranjeros toca, (ya que las cosas de casa no deben ni pueden lamentarse) es justo que los cubanos nos sintamos apenados por lo que acaba de ocurrirle al Mayor General Smedley Butler, del Ejército Americano(nuestro aliado) a quien se le ha formado un consejo de guerra en el que, seguramente, perderá la carrera por haber hablado mal del Premier italiano Mussolini.

Y ello es tanto más sensible cuanto que en la propia Italia no todos están de acuerdo con Don Benito y así nos lo prueba un hecho acaecido recientemente en Roma.

Cuéntase que en cierto teatro de la Ciudad Eterna, representábase una revista en la que al final aparecía el retrato del Duce: enterado éste del caso y queriendo comprobar si el pueblo está o no con él, se fué, de incógnito, al teatro; y al aparecer su efigie en medio de una apoteosis a los acordes del himno nacional, todos los concurrentes se pusieron de pie, haciendo el saludo fascista con el brazo derecho, en señal de reverencia.

Sólo un espectador quedó sentado: el propio Mussolini, quien consideró, naturalmente, inmodestia, reverenciarse a sí mismo; pero al notar su actitud, el de la luneta de al lado le dijo secretamente, aunque, desde luego, sin haberlo reconocido: «Oiga amigo: aquí todos pensamos como Ud. pero póngase de pie porque le tiene más cuenta».

E se non e vero e bene trovato.

SOCIEDADES ESPANOLAS

Recreo y Adorno en Dependientes

Además de su presidente el señor Joaquín Vidal Gelabert y del Vicepresidente, señor Ricardo Villalonga, y del Secretario señor Félix Incháustegui que integran esta comisión elementos tan valiosos como los siguientes señores Angel Cofiño García, para Vicesecretario y los vocales señores Néstor Rodríguez, Angel Barrera, Reinaldo Pérez, José Marín, Antonio Ortega, Humberto Salas, José Arrastia, Luis Fernández, Enrique González, Angel Curbelo, Oscar Sigarroa, Enrique Flores, Fermín Vidal, Rogelio Rosainz, Horacio Rosainz, Francisco Llanos, Porfirio León, Manuel Cillero, Marcelino del Busto, José A. Vallejo, Manuel Gómez, José M. Hernández, Fermín Leal, José Santamaría, Adolfo Martell, Ladislao Rosainz, José Guillermo Mc. Williams, Manuel Fernández Blanco, Juan Iglesias, Luis Rojo Perez, Facundo Rojo, José M. Rojo, Manuel Martínez Valdés, Héctor Henrry, Pablo Henrry, Marcos Vicente Torres, Eduardo Casanova López, Pablo Majuan, Isidro Cangas, Pedro Bonome, Everto Alvarez, Rafael Mora Govantes, Camilo Lombardero, Eduardo Rivas, Enrique Llanos, Enrique Guevara, José Valdés Marrero, Raúl del Rosario, Roberto E. Ramírez, Elizardo Vega, Guillermo Canales, Florentino Canales Velard, Rosendo Pérez, Oscar Laguardia, Enrique González, Carlos Rangel, Constantino Sánchez, Julio Reyes, Alberto Carmona, Antonio Zaragozi, Raúl Rossie, Antonio Torres, Brígido Reyes, Pedro I. Pérez, Ricardo Bernal, Evelio Bertrán, Rafael Piñeiro, Rogelio Leal, Eladio Tariche, Joaquín Mancebo, José M. Espín, Herminio Fernández, Alfredo Cervantes, Francisco Marín, Antonio C. Alonso, José M. González Guirat, José Plata Díaz, Teófilo G. Mora, Juan Larín y Otilio García Moliero.

Verbena Inaugural

Reunió la Sección de Recreo y Adorno de la Asociación Canaria, bajo la presidencia del señor Trino Hernández Montes de Oca, adoptando entre otros el acuerdo de celebrar una grandiosa Verbena para el próximo mes de febrero y que sirva de inauguración al nuevo edificio social de la misma, sito en Avenida de Bélgica número 2.

Existe el propósito de que esa fiesta haga época en los anales de los grandes actos sociales de la Habana, ya que serán contratados diez de los mejores conjuntos musicales de la Capital.

Contará con diversos kioscos, así como en la espaciosa Terraza serán instalados dos barrios que serán la sorpresa de los concurrentes, por la originalidad de los mismos.

Un túnel fantástico iluminado en diversos colores conducirá a nuevo Rincón del Paraíso.

El Palacio lucirá una espléndida iluminación, marco adecuado de su esplendor.

Sociedades que han Convocado a Junta

Naturales de Ortigueira: celebrarán Junta de toma de posesión el domingo próximo, a las ocho y media de la noche, en el local social.

Agrupación de Valdeorras y Viana: celebrarán Junta General de carácter extraordinario, el día 31 del actual; a las ocho y media de la noche; en el Centro Gallego.

Naturales del Concejo de Coaña: celebrarán Junta general ordinaria el día 3 del mes próximo, a las ocho y media, en el Centro Asturiano.

Naturales del Concejo de Villaviciosa: celebrarán Junta Directiva extraordinaria, hoy, día 31 del actual, a las ocho y media, en el Centro Asturiano.

CENTRO GALLEGO: hoy a las diez de la mañana celebrará sesion, la comisión de Reformas del Palacio Social.

CENTRO ASTURIANO: celebrará mañana lunes Junta Directiva, continuación de la anterior, a las 9 de la noche.

ASOCIACION CANARIA: celebrará mañana lunes, a las cinco de la che ,junta extraordinaria, la Sección de Sanidad.

Carta de la Viuda del Sr. Fuentevilla

La respetable dama, señora Claudina López, viuda de aquel entrañable compañero que llamóse José María Fontevilla, periodista ejemplar en sus virtudes, diligencias y talentos, nos escribe esta carta que nosotros, insertamos y ofrecemos fervorosos a la consideración de los montañeses de Cuba, ya que se trata de un hermano de región, el ilustre José María Fuentevilla. He aquí sus párrafos:

«La Montaña», nuestra amada revista que fundó mi llorado esposo y nos legó a nuestra hija y a mí, para que en sus páginas perdurara lo que no muere, el pensamiento y el espíritu empapados de amor montañés que lo alentó siempre, ha vuelto a mi poder, donde la deja el señor Ramón G. Zorrilla, después de dirigirla los últimos años.

«La Montaña» continuará su labor, alimentando de pan espiritual las almas de los montañeses de Cuba, y he tenido a bien ponerla en manos del poeta laureado, dramaturgo aplaudido y escritor festivo tan celebrado, verdadero orgullo de la Montaña en Cuba, Don Joaquín Aristigueta, que la dirigirá desde el número próximo que deberá aparecer el 30 del corriente mes.

Se que no podía poner en mejores manos la herencia moral de mi querido esposo, y que todos los montañeses habrán de sentir la misma satisfacción que yo al ver honradas las columnas de nuestra revista por firma de tantos prestigios como la del señor Aristigueta.

Ayudará en sus tareas a nuestro máximo escritor santanderino, mi hijo político Don José Raúl Zamorano, que asumirá la administración.

Mis perdurables agradecimientos a la Colonia Montañesa, se aumentarán, si ello es posible, con que déis a dichos amigos todo vuestro apoyo en bien de los montañeses que tendrán, cada vez, un más mejorado vocero de sus nostalgias y de su cultura».

Nuevos Comités de "Acción Gallega"

A pesar de la suspensión indefinida hasta ahora, de las elecciones del Centro Gallego, los de «Acción Gallega», demostrando que todos son acción, continúan constituyendo sus Comités.

Comité de Luyanó. — Ramón Escourido Hermida, Presidente de Honor; Gonzalo Fernández, Presidente; José Recarey, Vicepresidente; Pedro Barros, Secretario; Manuel Suárez Orea, Vicesecretario; Vicente Peña, Tesorero; Ramiro Fernández, Vicetesorero.

Delegados Políticos: — Señores, Arsenio Díaz Otero; José Porben; Emilio Rodríguez Pena; Faustino Pegueiras Barro; José Hermida; Serafín Pereiro; Serafín Feijo; Benito Armada; José Valcárcel; José González Fernández; Francisco Martínez; Gregorio Hebra Abrantes; Rogelio Calveiro; Claudino Sabajones Martínez; José Fernández; Anselmo Fernández Gil; Donato Saavedra; Andrés Palacios Balsa; Jesús Pernas Carballeira; Antonio Escourido Hermida; Primo Castre Carballeira; Manuel Rodríguez Graña; Antonio González; José Ma. Trillo; Jesús Gayoso; José Fernández; Manuel López López; José Mauriz Bayolo; Antonio Calveiro; Narciso Morejón Rañon; Generoso Calveiro.

Comité de Ceiba y Marte: — Juan Guizán Cao, Presidente; José Manuel Lamelas, Vicepresidente; Manuel Fajin, Secretario; Alfredo Vivero, Vicesecretario; Eduardo Pernas, Tesorero; Juan A. Perez López, Vicetesorero; Francisco Cabanas, Director Político.

Delegados Políticos: Señores, Francisco Cabanas, Manuel Docal, Arsenio Patiño; Constantino Fernández; Juan García; Eulogio Prieto; Manuel Fernández; Juan Bernardo; Jovino Ramos, Manuel Seara; José Piñón; Eugenio Blanco; Jesús Gómez; Justo Guizán.

Comité de Santa Teresa: — D. Jesús Ma. Bouza, Juan Varela Grande, Antonio Ma. Souto; E. Coira y José Pernas Pernas, Presidentes de Honor; Manuel Domínguez, Presidente; Manuel González, Vicepresidente; Ramón Puga, Secretario; Apolinar García, Vicesecretario; José Buide, Tesorero; Manuel Borrajo, Vicetesorero.

Delegados Políticos: Señores, José Pernas Pernas; Eulogio Coira; Constantino Lamela; Tomás Fraga; Celestino Crespo; Andrés Fernandez; José Martínez; Eladio Freire; José Ameneiro; Francisco Otero; José Núñez; José Pardal; José García; José Castro; Tomás Martínez; Manuel Vila; Camilo González; Jaime Rodríguez; Avelino Rodríguez; Antonio Puga de la Torre; Manuel Puga; José F. Porteiro, José Rodríguez Carballo, José Arias Pérez; Cándido Calvo García; Francisco Mosteiro Vilela; Antonio López López; Manuel Gerpe García; José Quiñoa; Francisco Caamaño; Antonio Ricón González; Antonio Galego Seijas; Manuel Fernández Neira; Manuel Ceijo Barrio; Celso Fernández Novo; Ursulino Pernas, Jesús Valverde Fojo.

Inscripciones en Hijas de Canarias

Por centenares llegan las boletas de inscripción a la oficina de la naciente sociedad femenina «Hijas de Canarias». De todas partes escriben enviando felicitaciones a la doctora Juana Rodríguez Cruz, alma de la Institución, a la que vendrán otras almas, con ella identificadas en la hermosa tarea de que cubanas y canarias, y cuantas mujeres simpaticen con ellas, Morón, Florencia, Ciego de Avila, Taguasco, Zaza del Medio, Guayos, Artemisa, Hershey, Marianao y otras localidades, demuestran su entusiasmo y aplauden resueltamente a la Directiva de «Hijas de Canarias», que viene demostrando cuán equivocados están los que aprecian la existencia de incapacidad y de perjuicio social, cuando es lo cierto que la capacidad existe y con ella toda la inteligencia necesaria para el triunfo.

Puede decirse, sin temor a equivocaciones, que en los primeros días de abril ya serán más de tres mil las afiliadas, con clínica, escuelas y servicio sanitario en todas las poblaciones. Adelante!

NOTICIAS DE LA ASS. CANARIA

EL SEÑOR CRESPO

Ha ingresado en la Quinta Canaria para la práctica de una operación quirúrgica el señor Eulogio Crespo, distinguida personalidad de Cabaiguán, en cuyo comercio ocupa alto lugar por su solvencia moral y económica.

Es el señor Crespo figura prestigiosa de la numerosa colonia isleña, que en la provincia de Santa Clara, como aquí, tiene muchas amistades.

NUEVO MEDICO

El doctor Manuel Basulto Guerra, joven y notable médico, ha sido designado para atender a los asociados del término de San Antonio de las Vegas.

El lunes próximo se trasladará el doctor Basulto a San Antonio, en cuya población abrirá su Gabinete. Y puede asegurarse que muy en breve se notará crecimiento en aquella representación local.

Matinée en Medina

Nos invitan cortesmente, los señores de la Comisión Organizadora, a la elegante y tradicional matinée que se celebrará en los salones de la Asociación de Propietarios de Medina, Avenida de los Presidentes, (G. y 21), Vedado, hoy, domingo, por la tarde.

Hora: a las tres.

Será amenizada por un brillante sexteto y un notable jazz band, y una gran orquesta, que ejecutarán programas de elegantes bailables.

Muchas gracias.

ANUNCIESE EN EL Diario de la Marina

Una Invitación del "Centro Mejicano"

Atenta invitación nos envía el presidente de la Sección de Fiestas, señor Ricardo de la Torriente, para el Pic-Nic» que celebra dicho Centro en la finca «Algibe» en el Wajay, hoy domingo día primero de febrero.

A dicha fiesta son invitados de honor los socios del club «San Carlos» y los de la «Cuban Telephone».

Los ómnibus saldrán para la finca «Algibe» desde el Centro Mejicano, a la 1 y 30 p. m.

Agradecemos la invitación que nos remite el señor Ricardo de la Torriente y nuestro compañero Alejandro Bermúdez.

Un Entusiasta de la Acción Gallega

El señor José Armesto López, comerciante prestigioso de la Calzada de Güines, reparto «Rosalía» nos escribe una amable carta rogándonos desvirtuemos los rumores propalados por sus enemigos políticos, en lo que se refiere a su enemistad con el señor Bouza, pues se da el caso de que no es así, ya que el señor Armesto López, es un afiliado entusiasta del partido «Acción Gallega» y admira a su jefe máximo el señor Bouza, pues entiende que es el hombre que necesitan los del Centro Gallego para que sean devueltos a los asociados los derechos y libertades sociales.

Hermosa Fiesta de la Unión Gozoniega

El domingo, día ocho del mes de febrero celebrarán una muy bella fiesta los simpáticos asturianos de la Unión Gozoniega. El acontecimiento se desarrollará en el Surgidero de Batabanó, donde habrá de servirse a todos los concurrentes, entre los cuales habrá de figurar lo más saliente de la Colonia Asturiana, un banquete de exquisito menu y después se celebrará una elegante matinée, amenizada por varias brillantes orquestas.

Pronto hora del tren de salida y de regreso y demás detalles.

Cuadro de Honor en "Jovellanos"

He aquí los nombres de los alumnos de este plantel escolar del Centro Asturiano, que figurarán en su Cuadro de Honor durante la semana, que comprende los días 31 de enero y siete de febrero:

NIÑAS

Aula 1a. — Aguria Dou; Lilia García; Isabel González.

Aula 2a. — Victoria Vicente; Dulce M. Menéndez; Rosa Umara.

Aula 3a. — Marina Coya; Amada Hernández; Noemí Fernández.

Aula 4a. — Silvia Carranza; Rafaela Martínez; Rebeca Salinas.

Aula 5a. — Ma. del Carmen Blanco de la Cuesta; Olga Dace Alvarez; Violalba Cabrera Guadarrama.

NIÑOS

Aula 1a. — Rolando Carrazana Gómez; Santiago Alvarez Román; Rolando García Fajardo.

Aula 2a. — José Manuel González; Francisco Blanco; Emilio Escalada.

Aula 3a. — Luis Barredo; Rafael Cuervo.

Aula 4a. — Enrique Díaz; Emilio Rodríguez; Julio Longo.

Aula 5a. — Jorge Alamo; Ramiro Balladares; Carlos Fernández.

Club Ribadesella

Celebró tan simpática sociedad Junta Directiva, que presidió el señor Fructuoso del Valle González y con el Secretario señor Eugenio Fernández Sánchez. Se aprobaron el acta anterior y los informes de Sanidad y Propaganda.

Se acordó continuar socorriendo a dos señoras viudas e indigentes, las cuales vienen percibiendo del Club Ribadesella una cantidad mensual para ayuda de su sostenimiento.

El señor Presidente de la Sección de Propaganda dió a conocer los nombres de nuevos asociados, demostrando con esto los progresos que cada día alcanza esta institución a la que se adhieren de continuo cada vez más conterráneos.

El señor Fructuoso del Valle, encargó al señor Presidente de Propaganda, estudiase la manera de celebrar en epoca no lejana algún festival para recreo de sus asociados y recabar a la par fondos que permitan cubrir aun más necesidades de las muchas que vienen percibiendo sus paisanos en desgracia.

Casa de Salud de la Asn. Canaria

El Presidente de la Sección de Propaganda señor Gómez Wangüemert ha hecho cordial visita en la casa de salud, donde se halla recluido, al estimado amigo señor Andrés García Sosa, quien ha agradecido mucho la atención e hizo formal promesa de laborar en la localidad de su residencia, Managua, por el engrandecimiento y progreso de la Institución.

También visitó al estimado matrimonio señora Paula Martín Martín y señor José Francisco Hernández, que allí se encuentran junto a sus dos pequeños hijos José y Mario, de solo meses de edad, que también se encuentran recluidos.

Estos dos enfermitos figuran como socios de la Asociación Canaria desde su nacimiento.

Y visitó igualmente, al joven estudiante Miguel Yanes Simón, hijo del antiguo asociado de la Delegación de Caimito, señor José María Yanes.

El estimado enfermo que se vió envuelto en los recientes sucesos estudiantiles, se halla bajo los cuidados del doctor Galigarcía.

OPERADO

Lo ha sido por el doctor Rufino M. Moreno el joven Crescencio González Bethencourt, estimado socio de la Representación de Bejucal.

Su estado es satisfactorio.

PETICION FISCAL POR UN HOMICIDIO

14 años, 8 meses y 21 días para el matador de C. Aballí

MATANZAS, Enero 31. DIARIO, Habana. — El Fiscal de esta Audiencia acaba de formuar conclusiones provisionales en la causa 479 de 1930 del Juzgado de Instruccion de Matanzas, por el homicidio de Claro Aballí Vargas, hecho ocurrido en esta ciudad el 24 de diciembre último, en la esquina de San Ignacio y San Fernando, en Pueblo Nuevo, solicitando para el procesado Simón Díaz la pena de 14 años 8 meses y 21 días por el homicidio y 30 días de arresto por una falta incidental de uso de arma sin licencia. — **Alberto LOVIO**, Corresponsal.

COMENZO EN SANTA CLARA LA VISTA DEL RECURSO DE APELACION ELECTORAL

SANTA CLARA, Enero 31. DIARIO, Habana. — Ante la sala primera de la Audiencia villareña, presidida por el doctor Alvaro Zaldívar y ante los magistrados Carbó y Riera, se celebró esta mañana la vista del recurso de apelación electoral Número Once, establecido por Juan Artiles, Aristarco Sánchez, Maximiliano Machín, Filiberto Cabrera, Andrés P. García, Aurelio Martínez, Francisco Zayas y Benito Fidel Alonso, los que solicitan la nulidad de las elecciones celebradas en noviembre último en la provincia de Santa Clara.

Impugnan la mencionada apelación los doctores Pascual, a nombre del candidato señor Mulkay, y Miguel A. Suárez, García Ramos, Antero Alvarez, Rafael Miyar y Capestany.

Prestaron declaración numerosos testigos, pero dada la excesiva cantidad de éstos, estímase que la vista demorará varios días. — **Armando MACHADO.**

HECHO VANDALICO CERCA DE BARACOA

Un campesino asaltado. Lo hirieron y le robaron $500

BARACOA, Enero 31. DIARIO, Habana. — Un vandálico hecho se acaba de registrar en esta comarca.

Anoche a las doce, en un camino vecinal cerca de esta ciudad, fué atracado un individuo por dos malhechores que se dieron a la fuga. El individuo se nombra Francisco Vega, más conocido por «Guch», quien después de cobrar el importe de ganado que había vendido en la ciudad, se dirigía a su bohío, cuando se vió acometido por dos hombres, que sujetándole las bridas al caballo, le exigían el dinero que portaba.

Cuando se disponía a entregarle el dinero, los bandidos interpretaron que trataba de defenderse y le acometieron a balazos dejándole en estado grave, sustrayéndole cerca de quinientos pesos que llevaba.

Fué asistido en el Hospital Civil de una herida en la región pectoral con orificio de salida, sin que afectara ningún órgano de importancia.

Declara el herido que por escudarse en el caballo, que quedó muerto en el lugar, no resultó él muerto.

SENTIDO DUELO

Honda pena ha causado en esta sociedad, donde los esposos García Ríos Conde gozan de gran estimación, la muerte de su monísima niña Raquelín, ocurrida en la mañana de hoy, después de treinta días de penosa enfermedad. Ratifico mi sentido pésame a sus desconsolados padres. — **Rodríguez LEMUS,** Corresponsal.

?

He aqui la respuesta

Aludíamos con esta interrogación, intercalada por EL ENCANTO en las distintas páginas de los periódicos habaneros, a un

Suceso Sensacional

que habrá de repetirse diariamente durante los días del mes de febrero:

La oferta, a base de una rebaja de precios, de la mayor parte de los artículos de esta casa.

El lunes, 2 de Febrero

comenzarán estas ventas.

Entran en las ofertas, entre otros artículos, los correspondientes a vestidos, sombreros, carteras, joyería, zapatos, telas, fajas, medias, artículos de caballeros, pañuelos de señora, ropa interior, artículos para niños y niñas, mantones, canastilla, perfumería, novedades, mantelería, ropa de cama, uniformes, tapicería, artículos de felpa, objetos de arte y mucho más.

NOVEDAD. CALIDAD. ECONOMIA.

Las mismas ofertas en nuestra Sucursal de Camagüey.

El Departamento Postal atenderá los pedidos del Interior.

El Encanto

M.E.C.D. 2016

9A SECCION Z

TELEFONOS: (C. Privado) M-7911
Imprenta . . . M-9665
Máquinas . . . M-3450
Clasificados . . A-3333
Radio M-7714

DIARIO DE LA MARINA

TELEFONOS: (C. Privado) M-7911
Imprenta . . . M-9665
Máquinas . . . M-3450
Clasificados . . A-3333
Radio M-7714

9A SECCION Z

AÑO IC — Acogido a la franquicia postal — LA HABANA, DOMINGO, 1 DE FEBRERO DE 1931 — El periódico más antiguo de Cuba — PAGINA TRECE

Todos los Ayuntamientos de España, Menos los de Capitales de Provincia Pueden ya Hacer Designación de sus Alcaldes

QUIERE EL GOBIERNO PROBAR SU IMPARCIALIDAD ELECTORAL

Después de un consejo de ministros de cinco horas se dió una nota diciendo que ciertas abstenciones no hacen efecto

MADRID, enero 31 (A. P.) — El Consejo de Ministros ha deliberado durante cinco horas sobre temas electorales. Al terminar, facilitó una declaración, diciendo que todos los Ayuntamientos, excepto los de las capitales de provincia, podrán nombrar libremente sus alcaldes. Dice el Gobierno que quiere probar con estas medidas su imparcialidad en las elecciones legislativas de primero de marzo. En el Consejo anterior se había acordado que los Ayuntamientos de las ciudades que fueran cabezas de Partido Judicial, los nombramientos los haría el Gobierno, pero los ministros anuncian que la libertad ha sido ampliada con el fin de demostrar los deseos que animan al Gobierno para que todos se vean garantizados en las elecciones. El Gobierno hace un llamamiento a todos los ciudadanos para que ayuden a resolver los problemas por los cauces legales. El ministro de la Gobernación, Matos, manifestó que los rumores de crisis son completamente inexactos y que el ambiente es contrario, por completo, a esta clase de rumores. Añadió que el Gobierno se ha propuesto celebrar las elecciones y las celebrará. Terminó diciendo que hoy llevará al Consejo varias cosas relacionadas con las elecciones y dará una nota oficiosa al salir del mismo.

La abstención de algunos sectores políticos no ha desanimado en nada al resto de los candidatos. Estos siguen los preparativos, agradeciendo algunos no tener enfrente contendientes en la futura lucha. Muchos candidatos vienen a Madrid para ultimar, cerca del Gobierno los preparativos. Se quejan muchos, aun los gubernamentales, de que el Gobierno esta vez no se mezcla demasiado en la lucha, no apoyando a sus partidarios con el ardor con que otras veces lo hacían los Gobiernos anteriores a la Dictadura. Mientras esto dicen muchos, otros, contrarios al Gobierno, se quejan diciendo que el Gobierno apoya demasiado a sus amigos. Espérase con interés el levantamiento del estado de guerra en Madrid que permita la propaganda libre. Créese que se hará cerca del seis de febrero, fecha en que empieza el periodo electoral.

Los conservadores de distintas clases se presentan, como proyectaban, en sus respectivos distritos. El jefe de los mismos, conde de Bugallal lo ha declarado así, diciendo que apoyará al Gobierno, creyendo que es una equivocación la abstención de los constituyentistas, que si las oposiciones no quieren ir a las Cortes, no puede supeditarse a la actitud de éstas la vida del país, ni la normalidad de los demás partidos que tienen la mayoría de la opinión del país. Cree que las elecciones se harán sin falta por Berenguer.

El ministro de la Gobernación, Matos, ha conferenciado con los ex ministros Juan de la Cierva y Antonio Goicochea, jefes de grupos importantes de conservadores. Estos también irán a las elecciones sin vacilar.

El DIARIO sigue pensando en que debe haber elecciones, mostrándose contrario a que el Rey celebre consultas antes de que se verifiquen las mismas, por creer que de nada serviría desfile de los antiguos augures que forman los partidos políticos ante el Rey. Demanda también con qué fuerzas contarían las Constituyentes si el Rey los llamará al Poder, por creer que entre todos reunidos no forman un grupo superior a veinte diputados. Sábese que abandarán en las futuras elecciones los candidatos que se presenten como agrarios y como independientes, aprovechando la retirada de las izquierdas antidinásticas y constituyentes, lo que les permite salir sin lucha en algunos distritos.

Regionalistas del 'M. I. C. Gallego

También se afanan en la labor entusiasta de constituir sus Comités en todos los barrios de la Habana los del Partido Regionalistas del Centro Gallego:

Comité de Marianao:

Presidente: señor Vicente Baceiro; Vice Presidente Primero: Alfonso Barreiro; Vice Presidente Segundo: José Fernández; Secretario: Manuel Gorge; Vice Secretario: Marcelino Dorrego; Tesorero: Celestino Cerizo y Vice Tesorero: Manuel Alvarez.

Vocales:

Señores: Francisco Barreiro, José Méndez, Manuel Fernández, Francisco Rey, Juan Gil, Marcelino Losada, Ignacio Prieto, Ricardo Edrosa, José Viñas, Ramón Pardo, Emilio Eimil, José Cancio, Antonio Caribe, Angel Rodríguez, José Salgado, Francisco Bargueiras, Castor Sabucedo, Ramón Martínez, Rafael Sabucedo, Angel Fernández, Evangelino Carballido, Ramón Martínez, Luis Pérez, Domingo Chao, José Edrosa, Manuel Muiños, Pedro Feal, José Gorge, Segundo Formoso, Plácido San Miguel, Rosendo Formoso, Manuel Carballo, Valentín Méndez, Ramón Gato, Manuel Barro, César Ursesino, Gonzalo Lista, Vicente Guerreiro, José A. Romeu, Dadolino Coroas y Ricardo Rodríguez.

Comité de Dragones:

Presidente: José Rodríguez, Primer Vice: Ramón Ramos; Segundo Vice: Ramón García; Secretario: Jesús Morandeira; Vice Secretario: Jesús Paredes; Tesorero: Domingo Morandeira; Vice Tesorero: Arturo Fraga; Contador: Rosendo Arias; Vice Contador: Manuel Orol.

Vocales:

Señores Rosendo Arias, Constantino Durán, Manuel Fernández, Ramón Fernández, José Corral, José López, José Alfonso, Francisco Bolle, Germán García, Ramón Ramos, Federico Gereboles, José López, Jesús Luaz, Balbino López, Luciano González, José M. Prieto, Samuel Prieto Andrés Purriños, José López Bello, José Insúa, Santiago Ramos, Manuel Novo, Serafín Campos, Pedro Prieto y Salvador Regueira.

Comité de Tacón:

Presidente de Honor: Francisco Pego Pita; José Bargueiras, Narciso M. Rodrígez y José Justo Martínez.

Presidente: Manuel Ramos Antelo; Vice Presidente Primero: Manuel Riveiro; Vice Presidente Segundo: José Veiga Gutiérrez; Secretario: Bernardo Pías; Vice Secretario: Antonio Alvarez; Tesorero: José Rouco Bellas y Vice Tesorero: Ramón Serantes.

Directores políticos:

Adolfo Suárez Lago, Jesús Díaz Lois, José Pacín Rodríguez, José Canitrot Méndez y trescientos sesenta y cinco delegados.

EL SR. MACIA NO REGRESARA

Función de la Sociedad de beneficencia cubana

BARCELONA, enero.— La benemérita Sociedad de Beneficencia Cubana en España, constituída en esta ciudad, y que así acude en auxilio de los cubanos pobres como de los españoles que en Cuba residieron o que a los cubanos están unidos por vínculos familiares, celebró una función en el teatro Poliorama con objeto de engrosar sus fondos.

El programa fué variado e interesante. Tomó parte en la función la notable compañía de Carmen Ortega, que representó la aplaudida comedia de Luis Vargas, «Las pobrecitas mujeres», y como fin de fiesta la aplaudida divette señorita Celia Gómez y el notable barítono Marcos Redondo deleitaron al público con exquisitos números de sus extensos repertorios.

La banda municipal, amenizó el acto que vióse bastante concurrido.

¿REGRESARA MACIA?

Nuestro colega «La Publicitat» dice lo siguiente:

«Hace unos cuantos días que circula por Barcelona el rumor de que Francisco Maciá llegará nuevamente a nuestra ciudad y se añadía que esta vez no será molestado. Según los mismos rumores, la autorización de la vuelta de Francisco Maciá y la garantía de que no será molestado habrían sido conseguidas gracias a unas gestiones que el señor Ventosa hubiera hecho a ruegos insistentes de la familia Maciá, cerca del señor Matos, el cual habría dado las oportunas órdenes al señor Márquez Caballero para que Maciá pudiera quedarse libremente en Barcelona.

Podemos afirmar que el rumor está falto en absoluto de veracidad en todas sus partes.

Personas que pueden estar enteradas nos han manifestado que Francisco Maciá volverá a Barcelona cuando le parezca bien regresar, dispuesto a responder en la forma que sea preciso de su acto, sin tener que aceptar gestiones de terceros, que vayan a implorar la generosidad del Gobierno; terceros que no han sido autorizados por nadie para gestionar aquel regreso».

INSTITUTO DEL TEATRO

La Institución del Teatro de la Diputación organizó una conferencia pública a cargo de don José Font y Solsona, sobre un tema curioso e interesante para la historia del teatro en Barcelona, la cual fué la implantación en la iglesia de Santa Mónica de nuestra ciudad de la Congregación de los cómicos, que a principios del siglo XVII se fundó en la de San Sebastián, de Madrid.

El conferenciante dió a conocer el resultado de sus investigaciones, tratando en su disertación de los siguientes extremos:

I.—La vida de la farándula en el siglo XVIII.— II: Origen de la cofradía.— III: Implantación y expulsión de la cofradía en Barcelona.— IV: Aclaraciones históricas.

La conferencia tuvo lugar en uno de los salones del Archivo Histórico (Casa del Arcediano).

MULTAS A PERIODICOS

El Gobierno Civil ha remitido al Juzgado para que proceda por vía ejecutiva al cobro de las multas de quinientas pesetas impuestas a los periódicos «La Publicitat», «Imatges» y «Acció Catalana».

—Ante el Juzgado especial instructor de los sumarios por los delitos de Prensa declaró el regente de la imprenta de «El Progreso».

G. N.

Asociación Canaria

PROPAGANDA

La Sección de Propaganda que preside nuestro entrañable compañero el veterano Don Luis F. Wangüemert, ha tomado los siguientes acuerdos:

Aprobar el acta de la reunión anterior y las liquidaciones de las Delegaciones de Inmigración. Dar posesión de su cargo de vocal al doctor Saturnino Martínez Leiro. Ver con agrado se felicitara a la Delegación de Taguasco por el éxito que alcanzara el acto que en memoria de Don Benito Pérez Galdós tuvo efecto en aquella Delegación con motivo de cumplirse el vigésimo aniversario de su muerte. Agradecer al asociado señor Buenaventura Arteaga la provechosa labor que viene realizando en pro de la inscripción de nuevos socios, y al Dr. Antonio Iraizós las frases de elogio que pronunciara para la Casa de Salud de la Asociación, con motivo de la visita que hiciera a la misma. Quedar enterada con agrado de informe rendido por el vocal señor Juan González Reyes, expresivo de que en su visita a la Casa de Salud pudo comprobar la buena atención que se dispensa en todos los órdenes a los señores asociados allí recluidos, todos los cuales se muestran plenamente satisfechos como enfermos y orgullosos como asociados. Quedar enterada de los testimonios de gracias dirigidos por los señores Gerardo Machado, Honorable Presidente de la República, Julio Blanco Herrera y Alfredo Hornedo, con motivo de la felicitación que en el mes de diciembre último les enviara la Sección de Propaganda. Quedar enterada que fué designado Representante local en la ciudad de Cienfuegos el que lo es a la Asamblea de Representantes señor Lucas Ramos Perera. Quedar impuesta con agrado de atento escrito del señor Gervasio Hernández, vocal de la Sección de Intereses, por medio del cual hace ostensible su agradecimiento y satisfacción por la atención esmeradísima y eficiente que recibiera en la Casa de Salud durante el tiempo que permaneció en la misma recluído por enfermo; y dar cuenta de esa comunicación al Dr. Rufino Moreno y a la administración de dicho establecimiento, según interesa el citado asociado. Agradecer al señor José Brito su obsequio de un cuadro al óleo, representando un paisaje de Canarias. Felicitar efusivamente al señor Gómez Wangüemert por su acertado escrito dirigido recientemente al señor Presidente del Senado de la República, y qudar enterada, con agrado, del escrito-felicitación que por el mismo motivo le dirigieran los asociados de la Delegación de Cabaiguán. Aceptar las renuncias que de sus cargos de vocales presentan los señores Benjamín T. Rodríguez y José M. Calderín, en vista de las causas en que las fundamentan. Y quedar enterada de las excusas de asistencia de los señores Antonio Alfonso y Juan González Reyes.

FIGURAS DE ASTURIAS

DON TOMAS

No me preguntéis su apellido; no se lo preguntéis a ninguno que responderos al momento. Hace más de cincuenta años, desde su primera juventud, ya era don Tomás; ya tenía un «don» que avaloraba su incipiente saber, su virtud en espiga, su respetabilidad que había de entrarse de lleno en los codiciaderos dominios del popular querer.

Cuando le conocimos ya frisaba don Tomás en la cuarentena uberrima de vigores y captadora de cosechas; sobre el blanco alza-cuello su rostro ancho de sanísima tez y su cuerpo erguido bajo las ropas talares eran a un tiempo receptores y transmisores de energías. Allá en Pravia—la tierra hechicera y generosa donde según reza el cantar nadie es capaz de una mala partida—vivió don Tomás su clara y provechosa vida de sembradorá allá comenzó su carrera como capellán de la ilustre y poderosa casa de los Alvarez de Montas y Miranda de Grado, y en ella, sometido de continuo al influjo de muy altas espiritualidades, su ya entonces marcada vocación por la música fue adquiriendo más honda raigambre, más sed de amplios y puros derroteros; y a la música entregó los ardores de su espíritu hasta encender con ellos, en contagio de amores, a cuantos en la villa fueron capaces de atisbar una sola lumbre del arte divino.

Pravia tiene un templo de severidades suntuosas, colegiata ayer y patronato de la linajuda casa a que esta adscrito y cuyo último patrono lo fue el esclarecido don Sabino Alvarez de Montas, las liberalidades de su patrono enriquecieron y embellecieron la iglesia donde aun tienen derechos de propiedad sus descendientes don José Ramón y doña Rafaela, esposa de don Santos Cueto Ruidiaz—continuadores todos de la tradición de piedades y esplendideces resellada por el tiempo y la verdad en las murallas de la señorial residencia. Hablamos del templo praviano porque él fué para don Tomás, cátedra de dulcísimas enseñanzas y asilo de místicos arrobos; delante del órgano la ya prócer figura del sacerdote alcanzaba los límites de lo ingente; su palabra, conocedora de persuasiones, tornabase blanda y tibia para decir las grandes ternezas de la lírica litúrgica y verterlas luego como riada de rosas en el alma de sus discípulos...

Porque don Tomás era maestro, modelador de hombres en las aulas y hacedor de cantoras y cantores en la nave levantada del coro de la colegiata. El creó la capilla cantora de Pravia y pudo recoger, en gozos traspasados de humildad, loanzas que estallaban a su oído como rosas de fuego. Que no faltaran en los días de gloria y en los días de luto de su iglesia los salmos jubilosos y magníficos, las solemnes y majestuosas lamentaciones de su capilla, tan suya, tan ahebrada en las hebras de su carne que nadie pudo llamarla sino la «Capilla de Santo Tomás». Era su vida un cántico ininterrumpido cuya música nacía para él desde la eternidad misteriosa. Cuando se le tropezaba junto a la verjita de hierro que abría el caminito de su casa, ya se sabía lo que iba a decir:

—Vengo del templo y voy a enseñar a mis cantores.

Así vivía don Tomás para las grandezas de su fe y de sualma y una mañana, precisamente la del día en que las azules banderas de María Inmaculada hablan a los cristianos de la grandiosa fiesta de la Purísima Concepción, don Tomás no quiso despertarse. Dijeron que su corazón se había dormido para siempre; que su ancha y nobilísima faz era entonces tan pálida y estrecha como el arco de la nueva luna y que sus dedos enclavijados no marcarían jamás el ritmo de una ideal cantata.

—Saben ustedes?—rompe en sollozos la voz suavísima de Rafaelita de Cueto Ruidiaz—don Tomás se ha muerto...

Y ante el duelo filial de la dulce discípula de largos años, callamos para escuchar el gotear rumoroso de una música lejana que parece traspasar las nubes plomizas de esta mañana de invierno en la que el corazon de don Tomás, el coadjutor músico de Pravia, no ha querido despertarse...

Mercedes Valero de Cabal.

SE CAMBIARAN LAS SESIONES ROTARIAS

En Oriente tendrán efecto en el domicilio de los asociados

SANTIAGO DE CUBA, enero 31. — DIARIO, Habana. — El Club Rotario de esta ciudad acaba de introducir una innovación en su sistema de sesiones, pues en lo sucesivo éstas se llevarán a efecto, durante algún tiempo, en el domicilio de los asociados. Esta ha sido una iniciativa del presidente del Club doctor Salcines, aprobada en la sesión celebrada hoy en Santiago.

Otro éxito notable del Club Rotario santiaguero ha sido el alcanzado en la campaña contra el analfabetismo, pues el doctor Vidal Lastre, superintendente de Escuelas, ha informado que están recibiendo curso 460 analfabetos en la provincia de Cuba.

Asimismo el Club está haciendo gestiones para obtener la libertad del rotario camagüeyano Abel Marrero, que se encuentra preso por cuestiones políticas en la Cabaña.—

Matías Vega.

LA INFANTA SE HALLA MEJOR

El Rey pasó la noche del viernes en San Fernando

EL REY ALFONSO PASO LA NOCHE DEL VIERNES EN SAN FERNANDO

CADIZ, enero 31 (A. P.)—El Rey pasó la noche en la finca «Nuestra Señora del Carmen», donde reside su hijo el Infante Don Juan, alumno de la Escuela Naval. Cenó don Alfonso con el conde de Maceda y el Infante, en familia.

Esta mañana madrugó, saliendo con su hijo para la Escuela Naval y dió después un paseo por San Fernando en automóvil, dirigiéndose a Cádiz, adonde llegó al mediodía, para visitar al alcalde marqués de Villa Pesadilla, que le presentó sus respetos en San Fernando.

Después de tomar un aperitivo con las autoridades en el Ayuntamiento, recorrió las calles de la ciudad de incógnito, visitando el monumento erigido a Hernán Cortés en Cádiz, que aun no se ha inaugurado, y la catedral vieja.

Finalmente regresó a San Fernando y esta tarde salió para Sevilla y Madrid, esperándosele en la capital española mañana por la mañana.

MEJORA LA INFANTA ISABEL

MADRID, enero 31 (A. P.)— La Infanta Isabel ha mejorado del ataque de grippe que padece y probablemente abandonará mañana el lecho. La temperatura de la augusta paciente es normal.

RAFAEL SUAREZ SOLIS, ENFERMO

Desde ayer se encuentra recluido en sus habitaciones, sufriendo fuerte ataque de grippe, nuestro querido compañero de redacción Rafael Suárez Solís, quien a diario ofrece en estas páginas los ricos frutos de su espíritu depurado y su pluma brillante.

Aunque no reviste gravedad alguna la dolencia de nuestro compañero, traemos la noticia al conocimiento de los numerosos lectores de la "Actualidad Española", haciendo férdos votos por el pronto restablecimiento del camarada enfermo.

La Propiedad Intelectual

Queja de la sociedad de los autores cubanos a Gobernación

La Secretaría de Gobernación en escrito que dirige al Gobernador Provincial de la Habana, le ha dado cuenta de la queja establecida por el Sindicato de Autores Cubanos, en la que recuerda al Gobierno referido que en carta circular de fecha 7 de febrero de 1929, se dirigió a todos los Alcaldes Municipales, recordándoles lo dispuesto por el artículo 19 de la Ley y Reglamento de la Propiedad Intelectual, que establece que no se podrá ejecutar en teatros ni en sitio público alguno, en todo ni en parte, ninguna composición dramática ni musical, sin previo permiso del propietario, y que según el artículo 7 del mismo Reglamento la música puramente instrumental y de baile que se ejecute en sitios públicos a los cuales se accede mediante pago disfrutará también de los beneficios señalados en el art. 19.

En la mencionada carta circular se sugería a los Alcaldes la conveniencia de dictar resoluciones para garantizar el derecho de los autores, no concediendo autorización para representar obras o ejecutar piezas musicales sin previo permiso del autor o justificación de haberse efectuado el pago que determina la Ley, recordándoles que los empresarios están obligados a presentar sus programas con 24 horas de anticipación y las sociedades de recreo, cabaret etc., el programa de los bailes con expresión del nombre de las obras que se ejecutarán y nombre de los autores.

Dos Estudiantes Detenidos Anoche

MATANZAS enero 31. — DIARIO. Habana.

Esta noche han sido detenidos por orden del Supervisor Militar y recluídos en el Vivac los estudiantes Saul Vento y Armando del Castillo. Según nos informan los detenidos se les acusa de haberse reunido sin el permiso correspondiente con otros miembros del Directorio Estudiantil de esta ciudad, contra los cuales hay también orden de detención.

Alberto Lovio, Corresponsal.

Usar Jabón de La Toja

es el ideal de todo el que ya conoce los incomparables efectos que produce en la piel.

SE LEVANTARA LA CENSURA A LA PRENSA Y EL ESTADO DE GUERRA

También se afirma que será suprimido el artículo de la Ley que permitía ser Diputado a Cortes sin haber lucha comicial

MADRID, enero 31. (AP).— El gobierno acordó hoy aconsejar al Rey Alfonso que no haga consultas políticas antes de firmar el decreto convocando a elecciones el primero de marzo. El General Berenguer someterá el decreto a la firma real cuando el monarca regrese a Madrid, mañana domingo.

Varios Ministros anuncian que el decreto será promulgado el 8 de febrero, levantándose al mismo tiempo el estado de guerra en Madrid, Zaragoza y Huesca, quitando la censura a toda la Prensa de España y restableciendo al mismo tiempo las garantías y las libertades ciudadanas.

Afirman también los Ministros que se suprimirá el artículo 29 de la ley electoral, por el cual se podía ser diputado a Cortes sin lucha comicial. De esa manera todos los candidatos tendrán que discutir su acta.

El Ministro del Trabajo señor Sangro, dice que las elecciones de marzo serán las más sinceras habidas en España desde que se puso en vigor la actual Constitución.

LAS CORTES SERAN INAUGURADAS EN LA ULTIMA SEMANA DE MARZO

MADRID, Enero 31. AP.—Los ministros dicen que en el consejo celebrado hoy se acordó que las Cortes sean inauguradas en la tercera decena de marzo, presidiendo la ceremonia el Rey, e iniciándose inmediatamente después la discusión política.

Los ministros agregan que todos los acuerdos adoptados en el consejo del sábado se encaminan a convencer al país de que las elecciones serán absolutamente sinceras, y a tal fin el Gobierno ha acordado acceder a las peticiones de Cambó y del Conde de Romanones, dejando libres a los Ayuntamientos, excepto los de capitales de provincias, para que nombren a sus alcaldes.

Desde el domingo comienza a funcionar el Tribunal de Actas, formado por magistrados del Tribunal Supremo, con amplias facultades para perseguir todos los delitos electorales.

Los Repartidores de Pan Acuerdan Adherirse a la Federación Obrera

Han celebrado los Repartidores de pan la anunciada asamblea en el Centro Obrero. Presidió el señor Macario Hernández. Se trató de la campaña de propaganda que deben llevar a cabo, para que no quede ningún repartidor fuera de las filas del Sindicato.

Finalmente, por unanimidad. la Asamblea tomó el acuerdo de adherirse a la Federación Obrera de la Habana, aceptando la Moción presentada proponiendo el ingreso del Sindicato en dicha Federación.

EL SINDICATO DE METALURGICOS

Para hoy tienen convocada a las tres de la tarde una magna Asamblea el Sindicato de Metalúrgicos, en el Centro Obrero.

LOS SOMBREREROS

De varios pueblos de la provincia de Pinar del Río, y de la de Oriente, se han digido al Sindicato de los Obreros, pidiéndoles la fórmula de la pintura moderna que han adoptado para los sombrereros, debido a las ventajas que ofrece para dejar como nuevos los sombreros.

UNA ENTREVISTA CON EL ASESOR SR. BELLO

Anoche entrevistamos en el Centro Obrero al Asesor de los sombrereros Sr. Bello, quien nos informo de las gestiones que, una comisión de la que forman parte él y el señor Santana, Presidente de la Sociedad de Torcedores, hará en una entrevista con uno de los gerentes de La India, para tratar de la solución de la huelga, reanudando las gestiones que recientemente se venían haciendo, y que momentáneamente se aplazaron, por que cuando realizaban las gestiones, alguien que al parecer deseaba entorpecerlas, aseguró a uno de los patronos que la Federación Nacional de Torcedores estaba dispuesta a organizar a los rompehuelgas, cosa que no puede ser, nos dijo el señor Bello, dada la extructura moral de los torcedores, que no permiten embrollos ni deserciones.

UNA ASAMBLEA

El día primero de febrero el Sindicato de la Industria del Sombrero celebrará una Asamblea en el Centro Obrero a las dos de la tarde. En este acto se dará cuenta de las gestiones que vienen haciendo en pro de una solución definitiva, que beneficie a los obreros y a los patronos, pues al cesar las actuales diferencias, el Sindicato pondría fin a la intensa campaña de boicot que viene realizando con la pintura de los sombreros.

LA UNION DE OBREROS DE LA INDUSTRIA DE CIGARRERIA

El Ejecutivo de la Unión de Obreros de la Industria de Cigarrería, ha tomado en consideración el informe llegado a su poder, de encontrarse trabajando los antiguos obreros que rompieron la huelga de la Competidora Gaditana en el taller de la fábrica Karikato, de los señores Santiago y Hermanos. Tan pronto puedan celebrar Juntas Generales tratarán los cigarreros de resolver el problema que han llevado a su seno con el informe mencionado.

Frutos Cubanos en New York

La Sección de Fomento y Expansión Comercial de la Secretaría de Agricultura, Comercio y Trabajo, ha recibido con fecha 29 del corriente, del Jefe de su Oficina Agrícola Mercantil, establecida en N. York, el siguiente cable:

«Subastáronse Tomates llegados vapor «Oriente» marca «Angulo» cajas de 144 a cinco pesos un octavo, cajas de 180 a cuatro pesos, marca «Soroa»» cajas de 120 a seis pesos,, cajas de 144 desde cuatro pesos tres octavos hasta cinco pesos tres octavos, cajas de 180 a cuatro pesos veinticinco, cajas de 216 a dos pesos cinco octavos, marca «Tejera» cajas de 144 a cuatro pesos veinticinco, cajas de 162 a tres pesos tres octavos, cajas de 180 a tres pesos veinticinco, cajas de 216 a dos pesos siete octavos, marca «Oro» cajas de 144 a tres pesos veinticinco, marca «Diamond» cajas de 144 a cuatro pesos, cajas de 180 a tres pesos veinticinco, marca «Campos» cajas de 144 a tres pesos tres octavos, cajas de 180 a dos pesos cincuenta, marca «Don Juan» cajas de 144 a tres pesos cincuenta, cajas de 180 a tres pesos tres octavos, cajas de 216 a dos pesos veinticinco, marca «Zorro ZZ» cajas de 144 a tres pesos un octavo, cajas de 180 a dos pesos cincuenta, marca «Carmen» cajas de 120 a cuatro pesos cincuenta, cajas de 144 a cinco pesos veinticinco, cajas de 180 a cuatro pesos tres octavos, cajas de 216 a dos pesos siete octavos, marca «J. M. C.» cajas de 120 y 144 a dos pesos veinticinco, cajas de 180 a dos pesos, cajas de 216 a un peso cincuenta, marca «Valery» cajas de 120 a tres pesos cinco octavos, cajas de 144 a tres pesos setenticinco, cajas de 180 a tres pesos, cajas de 162 a tres pesos tres octavos, marca «Social Brand» cajas de 120 a cuatro pesos cincuenta, cajas de 144, a cuatro pesos cinco octavos, cajas de 180 a tres pesos cincuenta, cajas de 216 a tres pesos un octavo. Otras marcas vendiéronse cajas de 120 desde tres pesos cincuenta hasta cinco pesos veinticinco, cajas de 144 desde tres pesos veinticinco hasta cinco pesos cinco octavos, cajas de 180 desde dos pesos tres octavos hasta cuatro pesos cinco octavos. Piñas vapor «Oriente» marca «San José» huacales de 24 a dos pesos veinte, huacales de 30 a dos pesos quince, marca «V» y «H» huacales de 24 a dos pesos quince, huacales de 30 a dos pesos veinte, la piña ha ido demasiado verde, debe seleccionarse mejor, temperatura hoy fría húmeda.

Los precios de los tomates buenos, consecuencia de las bajas temperaturas, los cosecheros que tengan siembras tardías obtendrán precios llenos por algún tiempo. No es época de enviar piñas, débense limitar los embarques lo más posible, para evitar precios más bajos

UN ASIATICO AHOGADO EN LA BAHIA DE CIENFUEGOS

CIENFUEGOS, Enero 31. DIARIO, Habana. — Esta tarde fué recogido, flotando en aguas de la bahía, frente a los muelles de Terry, el cadáver de un asiático, quien, al ser reconocido por sus familiares, resultó nombrarse Cun Chon Sun, vecino de esta ciudad y de oficio planchador.

Avisado por la Policía del Puerto, se constituyó inmediatamente el juzgado que levantó el acta, certificando el cadáver el médico forense doctor José Suárez del Villar. El occiso fue entregado a su familia, siendo tendido en el propio edificio del cementerio «Tomás Acea».

La autopsia, que le será practicada mañana, determinará el origen de su muerte ,aun cuando parece se trata de un suicidio. — OBDULIO A. GARCIA, corresponsal.

NOTICIAS VARIAS DE LA REPUBLICA

(Por telégrafo)

REGISTROS Y DETENCIONES

CAMAGÜEY, Enero 31. DIARIO, Habana. — Siguiendo instrucciones del Supervisor Militar de esta ciudad, la policía municipal ha efectuado varios registros y detenciones que se supone tienen relación con la explosión de petardos colocados en las calles céntricas de Camagüey en noches pasadas.

Figura entre los detenidos un individuo de nacionalidad española al que se dice le fueron ocupados varios petardos que llevaba ocultos en una cesta de frutas.—LUACES, corresponsal.

LA MUERTE DE SANCHEZ GOMEZ

SANTA CLARA, Enero 31. DIARIO, Habana. — Esta tarde quedó concluso para fallo el interesante juicio oral de la causa seguida por homicidio contra José Inocencio Aguirre, por la muerte del hacendado señor don Pedro Sánchez Gómez, administrador del Central Ulacia. El juicio constó de unas 15 sesiones y a las vistas concurrió mucho público.

Como es sabido, el Fiscal solicita para el procesado la pena de 17 años de presidio y el acusador privado la pena de muerte. — ARMANDO A. MACHADO.

VISITA ESCOLAR

CONSOLACION DEL NORTE, 31 de Enero. DIARIO, Habana.—Han visitado las escuelas públicas de este Término, los doctores García Valdés y Ernesto Labrador, superintendente e inspector del distrito, respectivamente, los que quedaron altamente satisfechos de la labor realizada por los maestros y por la nutrida asistencia de los niños a las aulas.— SANCHEZ, corresponsal.

IMPONENTE SEPELIO

JAGUEY GRANDE, 31 de Enero. DIARIO, Habana. — El sepelio de la señora Luisa Ozeguera, verificado hoy en esta localidad, constituyó una imponente y sentida manifestación de duelo, en la que tomaron parte todas las clases sociales, dada la gran estimación en que tenían a la dama desaparecida. Numerosas ofrendas florales le fueron dedicadas. Tambien concurrieron muchas personalidades de los pueblos convecinos. — ESPINOSA.

HOW TO ENJOY HAVANA fusionada con la GUIA SIMPLIFICADA CUBA que verá la luz pública el día 20 del actual, ha de constituir el Manual más útil y práctico para el turista norteamericano.

50.000 ejemplares

que serán distribuidos profusamente por la Comisión Nacional de Fomento de Turismo.

Advertimos a los señores anunciantes que quieran aprovechar esta oportunidad de hacer una eficaz propaganda de su casa, nos avisen antes del día 20 para poderles ofrecer un espacio en nuestra GUIA.

Oficinas: Prado No. 103 — Teléfono: M-9556.

POSTALES ESPAÑOLAS

MAL CAMINO. EL SOVIET EN OVIEDO

Por C. CABAL

Acabo de asistir al espectáculo de la "preparación" de la República en una ciudad de España. El nombre de la misma importa poco; en todas las ciudades que atendieron a las disposiciones de Madrid, la "preparación" fué idéntica. Digamos que fué Oviedo, sin embargo, que después de "ciudad de los Obispos", ya es la de los monaguillos.

Todo el domingo hubo calma; ni un gesto, ni una voz, ni un ademán. Ni siquiera el más mínimo rumor que saltara en el ambiente. Nadie pudo imaginarse que bajo la quietud de este domingo se estuviera incubando la intentona de desbaratar el régimen, para colocar a España en manos de los Soviets. Cuando se supo fué el lunes; las sociedades obreras mandaron delegados a las obras en la mañana del lunes para que se cortaran los trabajos, y echaron de repente a la provincia a la huelga general. La consigna, esta vez, mandaba así:

—En huelga, hasta que se avise.

Los mismos trabajadores, en una resignada mayoría, ignoraban el porqué.

—Por qué?—les preguntábamos a algunos.

—Por nada! Porque lo mandan!

Mandábanlo, sin embargo, para probar definitivamente si la revolución era posible. Tras los ensayos parciales que se habían sucedido en la nación, iba a hacerse el ensayo general, de acuerdo con las figuras de la intentona de Jaca y de la aberración de Cuatro Vientos. Estaba tras aquellas la República: tras de la huelga de ahora, se ponía la República también.

Cesaron bruscamente los trabajos, y en el momento se llenó la calle de agitadores activos. Toda la chusma de Oviedo, salida de los fondos más obscuros, y reforzada con chusma que parecía importada expresamente, se echó sobre la calle en multitud. Ya todo fueron ataques, y coacciones, y gritos. Aquí paraban un coche; allá arrastraban un auto; más allá apedreaban un tranvía. De los cafés, echaron a los mozos y de las oficinas a los hombres. Aun de los mismos colegios, hicieron que salieran los chiquillos, muchos de ellos llorando de pavor. Durante estos momentos de sorpresa, fueron únicamente las turbas la que ejerció el poder en la ciudad. Los mismos trabajadores, que tienen un espíritu más alto, más limpio, más arrogante, veían el espectáculo con pena, y se alejaban de él con repugnancia.

En Gijón agravóse el espectáculo, porque la chusma se metió en un templo y quemó las imágenes magníficas. En otras localidades, aun fueron más osados los intentos, y aun fueron más violentas las pasiones que dejó al descubierto esta explosión. No fué ideal ninguno de República el que surgió en Asturias estos días; fué ideal absoluto de soviet, ansioso de imponerse a toda costa con arrebatos de plebe, para acabar con el terror continuo de la plebe dominante, todas las realidades de finura de corazón y de espíritu de la sociedad actual.

Y son muchos los males de injusticia y los crímenes de abuso que le están devorando las entrañas a la sociedad actual. Y son muchos también los desaciertos y copiosos los pecados que en España se deben corregir. Para los que aspiramos a estos fines, esta explosión absurda de estos días significa un tremendo retroceso. Los males que debieran suprimirse, ahora van a ganar en consistencia, porque ahora, ya los prefieren, aun los más indiferentes a este mal de la chusma desbordada.

VIAJE RAPIDO Y SEGURO

Habana—Sta. Clara—Habana

Por los Expresos del DIARIO DE LA MARINA

Salida de la Habana: 9 DE LA MAÑANA

«LA MARINA», por T. Rey

Salida de Santa Clara: 6 de la tarde

(Café «El Artesano»)

3.50 por persona.

Para más informes: Sr. BARANDALLA

Telf. M-8787.—Habana.

M.E.C.D. 2016

DIARIO DE LA MARINA

FUNDADO EN 1832

Dirigido hasta 1919 por D. Nicolás Rivero y Muñiz

Editado por la Compañía DIARIO DE LA MARINA (S. A.) cuyo programa consiste en la defensa de los intereses generales y permanentes de la Nación cubana de los especiales de la Colonia española establecida en la misma y de la unión y armonía entre los diversos elementos que conviven en el país.—Artículo de los Estatutos

PRECIOS DE SUSCRIPCION AL DIARIO DE LA MARINA

Habana y Provincias

Mes	$ 1.50
Trimestre	" 4.20
Semestre	" 8.00
Año	" 15.00

Extranjero

Trimestre	$ 5.00
Semestre	" 9.50
Año	" 18.00

Edición Dominical (Para el extranjero solamente)

Semestre	$ 3.00
Año	" 6.00

OFICINAS:

Habana, Prado 103.

New York, 516 Fifth Ave.

TELEFONOS

Redacción, Administración, Quejas, etc. (Centro Privado	M-7911
Imprenta	M-9665
Máquinas	M-3450
A. Clasificados	A-3333
Radio	M-7714

Tomás Mann: Del Arte a la Política

POR RAUL MAESTRI

EL ilustre y opulento autor de **Buddenbroks, y Tonio Kroger,** acaba de publicar, en un folletico que es hoy el objeto más discutido de la opinión pública alemana, su Llamamiento a la Razón, pronunciado recientemente en Berlín. No se trata de un ensayo filosófico en que Mann se proponga las problemas del conocimiento, sino de un intento práctico de movilización de la razón alemana. Si no fuera además por el prestigio de su obra y su personalidad, por el eco que el extranjero regala a sus palabras, bastaba a Mann para su cometido lo que parece haber sido siempre su cualidad más típica: su racionalismo sin concesiones. En esta tierra de genio musical y vitalidad es Mann uno de los pocos ejemplos de "inteligente puro", de ese tipo harto frío y esquemático que solemos imaginar en todo intelectual francés. Y no está de más consignar que el racionalismo de Mann no es de aquel meramente metódico sujeto a contradicciones, sino que cabe referirlo más bien a la esencia misma de su temperamento. En esta época, cruzada en lo literario como en todas las demás manifestaciones espirituales de ráfagas de lo subconsciente, de lo inaudito inexpresable y de lo místico, Mann se ha expresado siempre con igual severidad racionalista. En unas ejemplares páginas autobiográficas que publicó a la sazón de recibir el Premio Nobel de Literatura decía, encareciendo él mismo esta peculiaridad de su carácter: "La disciplina geométrica con que me gusta resolver la vida se advierte hasta en el orden de nacimiento de mis hijos: Hembra-Varón, Varón-Hembra, Hembra-Varón".

Y ahora Mann ha hablado de política. Permítaseme traducir aquí los párrafos en que justifica su conducta, no sólo por su importancia intrínseca sino también porque ofrecen una opinión sobre tópicos que últimamente se han discutido en Cuba con interés: "De ninguno modo soy yo partidario de ese enconado activismo social que ve en el arte, en lo bellamente inútil, una fútil bagatela cuya carencia de relaciones con lo contemporáneo casi le parece criminal. Aún cuando sabemos que la época del idealismo estético, aquella que bajo el nombre de "juego puro" Schiller elogió como la más alta condición humana, ha muerto como tal época, no es menester suscribir la paridad activista entre idealismo y frivolidad. La forma, aunque se diera bajo la apariencia de un juego, está hermanada al pensamiento y es necesaria a los conductores de hombres para el bien colectivo; y el arte es la esfera que disuelve la antítesis entre idealismo y socialismo. Existen momentos, sin embargo, instantes de la vida en común, que niegan prácticamente esta justificación del arte, en que el artista se ve en lo íntimo impedido, porque angustias directas de la vida acorralan el pensamiento artístico, aflicciones críticas de la colectividad le afectan en forma tal que el buceo (Vertiefung) en lo eterno-humano que llamamos arte reviste caracteres de lujo y de ociosidad y viene a ser una imposibilidad espiritual".

En uno de esos momentos liminares ve hoy Tomás Mann a su patria. Y su peroración va dirigida al sector que más confianza le merece y al que se siente vinculado: a la burguesía alemana. "Yo soy un hijo de la burguesía alemana y jamás he negado el patrimonio espiritual que comporta tal origen". Amparado en ese título, que ni amigos ni enemigos osarían regatearle, Mann aconseja, regaña, anima a la burguesía alemana. Ante todo, la acusa por haberse entregado al fascismo. El fascismo es para él un movimiento de relieves dionisíacos que contradice los fundamentos del alma germánica y los predicados que han hecho grande a Alemania. Evoca las causas económicas y sociales que explican su boga en Europa y, como es de suponer en un literato profesional, esta parte de su discurso se resiente de vulgaridad y simplismo. En cambio, los párrafos en que caracteriza la ideología fascista contienen juicios precisos, profundos y muchos de ellos estrictamente personales.

Pero el interés capital de estas páginas no está, a mi ver, en los pronunciamientos de Mann, tomados como tales. Primordialmente ellas sirven de índice elocuente para la observación documentada de esta época, y principalmente de esta época en Alemania. Este "Llamamiento a la Razón" pudiera servir de pretexto para plantearnos uno de los problemas más íntimos de esta grave cuestión del fascismo, a saber: el fascismo es una reivindicación de las clases medias desplazadas de su posición en la sociedad por el alto capitalismo; pero ha menester para incorporarse a la realidad una renuncia de los postulados que han nutrido espiritualmente a la burguesía y que Tomás Mann sintetiza en estos principios: "Libertad, Justicia, Educación, Optimismo, Fe en el Progreso". Y cabe ahora preguntar: ¿hasta qué punto puede y le conviene a una clase abdicar de los ideales que son su misma esencia? Todo el conflicto de la sociedad actual podría vislumbrarse si metódicamente se desarrollara este interrogatorio, porque a la postre nos encontraríamos con esta situación desesperada: la burguesía no puede salvarse poniendo en juego exclusivamente los instrumentos ideales y materiales que ella misma ha creado y necesita, por lo tanto, usurparlos a ideologías ajenas y aún adversarias para con ellos crear un procedimiento que es técnica pero que no llega a la categoría de sistema. Su actitud actual es, pues, de un franco derrotismo; no se siente lo suficientemente estable para articular una concepción que trate de explicar la nueva ordenación del mundo y se vale de una tensión hiperestésica para poder confrontar las demandas de cada día con soluciones de una inmediata virtualidad.

Pero mayor desconcierto impera en aquellos sectores de la burguesía que no se resignan a esta liquidación, bien por no participar de la ruina material que hoy sufren las clases medias o bien por una arraigada fidelidad intelectual a las ideas que heredamos del siglo XIX. En esta posición, y por ambas causas, se encuentra Tomás Mann. Mann es más burgués que la burguesía alemana y por eso le repugna más en lo vivo este movimiento de ahora que niega violentamente los tradicionales credos liberales. Muchas personalidades europeas ya un tanto apartadas de la atención pública se encuentran en un análogo momento: Lloyd George, cuya influencia política es cada día más circunstancial, Nitti y Sforza, desterrados de la vida pública italiana tanto como de su suelo, Venizelos, los demócratas alemanes y los constitucionalistas y republicanos puros de España, los llamados "patriotas" polacos y los rusos blancos. Pero Tomás Mann, que calibra la urgencia del presente, no se resigna a un platonismo más o menos crítico y se resuelve a tomar partido. Y este "parti pris" es, quizás, el gesto más revelador de cuantos entraña su discurso. Mann confiesa con la claridad que le enaltece: "Estoy convencido de que la posición política de la burguesía alemana es hoy estar al lado del Partido Social-Demócrata". ¿Qué sucesos han ocurrido de Bismarck a Hindenburg que permiten esta declaración a "un hijo de la burguesía alemana", de esa clase que hasta el verano de 1914 execraba al Partido Social-Demócrata con no menor saña, y con no menos justificada saña, que la que hoy dedica al Partido Comunista? Pero la historia del socialismo es asaz conocida para que intentemos ahora un repaso de ella. Lo que en esta oportunidad nos importa consignar es como, aún defendiendo la pureza de la ideología burguesa que no otra cosa es el intento de Tomás Mann, la fuerza de los hechos impone si no una claudicación, porque no es éste el precio de una alianza de la burguesía con el socialismo, sí una concesión de inusitado sentido histórico.

Pero sea cual fuere la apreciación objetiva que merezca el discurso de Tomás Mann sólo existe una manera justa de apreciar el valor subjetivo que lo respalda: una estimación sincera por el hombre que no ha perdido en el contacto con las más fluidas formas del arte y el pensamiento, esa otra sensibilidad colectiva que testimonia cabalmente una íntegra personalidad.

Colonia 1930.

Alivia los Gases del Estómago e Intestinos

El malestar causado por los gases e hinchamiento del estómago e intestinos se alivia prontamente con Nuga-Tone, la medicina que vence el estreñimiento, limpia el cuerpo de los venenos causantes de enfermedades, alivia las irritaciones de los riñones y vejiga, tonifica y fortalece.

Nuga-Tone es excelente para mejorar el apetito, para los trastornos de la digestión, nerviosidad, insomnio, pérdida de peso y de fuerzas, y males similares causados por el estreñimiento y consecuente defectuosa eliminación. Si usted no se siente tan fuerte y vigoroso como debiera, permita que el Nuga-Tone le dé mejor salud. Puede conseguirlo en cualquier parte en donde vendan medicinas, y en caso de no encontrarlo pida al boticario que lo ordene para usted.

VIBOREÑAS

Aguas del Jordan.

Las ha recibido la graciosa niña Hilda, hija de los jóvenes esposos señora María de la Luz Moreno y Angel Salmón Marrero, habiendo sido sus padrinos su abuela materna señora Amelia Marrero viuda de Salmón y el señor Carlos Barbat y Lopez.

La más dichosa vida deseo a la nueva cristianita, con mi felicitación a sus amantes padres y padrinos.

Hermoso niño.

Con toda felicidad ha llegado al dichoso hogar de los jóvenes y muy estimados esposos, señora «Anitica» Pérez Barbosa y el señor Oscar López González, un hermoso niño, primer fruto de sus amores, mensajeros para ellos de la más intensa felicidad.

Por tan fausto acontecimiento, felicito a «Anitica» y a Oscar y a los abuelos maternos el querido y excelente compañero de redacción «Pancho» Pérez y a su amante esposa señora Ana Barbosa de Pérez, deseándole la más dicho vida al nuevo viboreño en miniatura.

CUANDO EL AMOR RENACE

Cupido, ha vuelto por sus fueros y tesonero en todos sus empeños ha hecho sonreir inefablemente a un lindo rostro femenino en el que antes anidaba la tristeza, nublando las ardientes miradas de unos bellos ojos negros, y que por su influjo nuevamente lo iluminan.

Una bella figulina y un apuesto galán, de nuevo, entrelazadas sus manos, hablan incansables, como queriendo recuperar las muchas noches que no lo hicieron, suparados sí, pero no sus pensamientos por un mandato supremo de sus corazones amorosos...

El niño-dios de nuevo los ha unido, como unidas siempre estuvieron sus almas gemelas, y la figulina sonríe dulcemente escuchando las ardientes promesas de su galán ante ella más que nunca rendido.

¡Qué dulce es cuando el Amor renace!...

... Y los que cruzan por la Avenida de Concepción, en sus primeras cuadras, ven a la amorosa parejita formulándose sus nuevos y ahora inquebrantables juramentos.

LA BODA DE ESTA NOCHE

En nuestra Iglesia Parroquial y ante el querido Padre José Rodríguez, contraen matrimonio esta noche la bella señorita Belén López Martín, hija del doctor Miguel López Miguenes, y el estimado joven Agustín Santos Martínez.

Mañana daré cuenta detallada de su enlace, y ahora anticipadamente los felicito.

CMTE. RAMON O'FARRILL

Desde Toulouse, Francia, donde se encuentra tan querido amigo desempeñando una comisión del Estado Mayor del Ejército, me ha escrito remitiéndome un afectuoso saludo, que me encarga haga extensivo a sus numerosos amigos.

Cumplo su encargo, deseándole junto con su amante esposa la distinguida dama Amelia Cañal e hijos, las mayores felicidades en esa gran nación.

RESTABLECIDO

Así se encuentra ya el gracioso hijo de los jóvenes esposos bella dama Ofelia López y el excelente amigo doctor Bienvenido B. Guasch, que fué operado de amigdalitis en la clínica del doctor Cuervo.

Mi enhorabuena a los esposos López-Guasch, cuyas impaciencias ya han desaparecido, al ver a su lindo niño completamente restablecido.

UNA INVITACION

Acuso recibo a la que he recibido del querido amigo señor Liberato López Fundora, Presidente de la Sociedad de Comunicaciones, para el baile que se celebrará esta noche en sus elegantes salones de Paseo de Martí, a las nueve y media.

Le quedo agradecido a su atención.

Urbano del CASTILLO

¿Padece Vd. Hernia?

ENSAYE USTED ESTA APLICACION GRATIS

Aplíquela a cualquier hernia, antigua o reciente, grande o pequeña y pronto se convencerá de su eficacia, como se han convencido miles de otros

SE ENVIA UNA MUESTRA GRATIS COMO PRUEBA

Cualquiera que sufra de hernia, hombre, mujer o niño, deberá escribir inmediatamente pidiendo una muestra gratis de esta maravillosa aplicación estimulante. Basta aplicarla sobre la hernia, para que en seguida los músculos se estrechen de tal modo que la apertura se cierra naturalmente, haciendo innecesario el uso del braguero. No deje de pedir esta prueba gratis. Aunque su hernia no le moleste—¿cuál es el objeto de usar un braguero toda su vida? ¿Por qué continuar tolerando esta incomodidad? ¿Por qué correr el riesgo de la gangrena, y otros peligros por el estilo, que proviene de una, hoy pequeña e inocente hernia, pero de la clase que ha obligado a muchos a sufrir una intervención quirúrgica? Millares de personas de ambos sexos, se exponen a diario a un peligro semejante, sólo porque sus hernias no le molestan ni comprometen su actividad. Escriba hoy mismo por esta muestra gratis, que es ciertamente algo maravilloso que ha ayudado a curar hernias que eran tan grandes como las manos de un hombre. Escriba en el acto llenando el cupón adjunto.

GRATIS PARA LAS HERNIAS
Wm. S. Rice Ltd., (S. 1323.
5 & 9. Stonecutter St. Londres.
E. C. 4. Inglaterra.

Sírvanse enviarme como ensayo, absolutamente gratis, un tratamiento de su aplicación estimulante para casos de hernias.

Nombre.. .. ..

Dirección .. ..

Provincia .. ..

PLUMA FUENTE IDEAL de WATERMAN

CARACTER

Solamente en la Waterman puede obtener un punto adecuado exactamente a su mano y que exprese su carácter.

Solicite que le muestren las No. 7 y No. 5.

Garantizadas por

L. E. Waterman Company

fabricantes de

Plumas fuente - Lapiceros - Tinta

Juegos de Escritorio

VENDIDAS EN LAS MEJORES TIENDAS

El Gato Negro

INAUGURA HOY, DOMINGO, 1o. DE FEBRERO SU NUEVO LOCAL SITUADO EN

OBISPO No. 65, entre Habana y Aguiar

EL GATO NEGRO será bendecido religiosamente en su nuevo local a las 12 m. de hoy, Domingo, estando a cargo del Rev. Padre José Vicente, Superior y Párroco de la Iglesia del Carmen, la solemne ceremonia de la bendición.

El desarrollo de nuestro negocio y el más eficiente servicio que deseamos darle a nuestra numerosa y distinguida clientela, nos obligan a trasladarnos a este céntrico y adecuado local, donde quedamos instalados desde hoy, con las ventajas para nuestros clientes de más comodidad y amplitud, siempre dentro del sector comercial de la ciudad.

Las damas elegantes y toda esa gran clientela que visita a diario EL GATO NEGRO, acudirán gustosamente a la nueva casa, donde se repetirán nuestros acostumbrados aciertos en vender los PRIMEROS PREMIOS.

—Donde esté EL GATO NEGRO, allí está LA SUERTE.

CACHEIRO Y HNO.

El Gato Negro

OBISPO, 65, entre HABANA y AGUIAR

LEY DE EMERGENCIA ECONOMICA

EDICION OFICIAL

Ya tenemos a la venta la LEY DE EMERGENCIA ECONOMICA y de tributación fiscal, aprobada por el Congreso y sancionada por el H. Presidente de la República, que estará en vigor desde el día 30 de Enero de 1931.

Precio del ejemplar, a la rústica. . . . . $ 0.40
Para el interior de la Isla, franco de porte y certificado. . „ 0.55
Comprando cantidad, precios especiales.

LEY ORGANICA DEL PODER JUDICIAL DE LA REPUBLICA DE CUBA

Por el doctor ANDRES MARIA LAZCANO Y MAZON

Contiene la Ley Orgánica del Poder Judicial de 1909 tal como ha quedado redactada por las Leyes que la modifican; las resoluciones de la Sala de Gobierno del Tribunal Supremo que la interpretan y reglamentan. Contiene también preceptos de otras leyes que imponen deberes a los funcionarios y auxiliares del Poder Judicial. Se determinan los libros que deben llevar los Juzgados, los informes que tienen que rendirse y las visitas que deben practicarse por los jueces; el escalafón judicial. Aclaraciones de utilidad a mandatarios y procuradores y en suma todo cuanto pueda interesar a los funcionarios de los Juzgados. Además, se expresan los Juzgados que tienen a su cargo los archivos y registros civiles de los extinguidos Juzgados Municipales de la Habana.

Precio del ejemplar en 4o. a la rústica. . . . . $ 3.50
La misma obra, encuadernada en holandesa. . . . . „ 4.50
Encuadernada en pasta española. . . . . „ 5.00

EL FANTASMA DE LAS ALAS DE ORO

Por VICENTE BLASCO IBAÑEZ

Esta novela, que se cuenta entre las que a su muerte dejó lista para publicar el insigne novelista, ofrece al público una trama interesantísima que se desenvuelve en una familia de la alta sociedad, con un asunto amoroso a la par que dramático que cautiva la emoción del lector. El autor de «La Barraca» y de «Los Cuatro Jinetes» puso su inteligencia y su alma en este nuevo libro, grande y bello como todos los suyos.

Precio del ejemplar, a la rústica. . . . . $ 1.00

SACCO Y VANZETTI

UN GRAVE ERROR JUDICIAL

Por el Dr. JOSE AGUSTIN MARTINEZ

Estudios de Derecho Penal, en torno del célebre proceso de Sacco y Vancetti, examinando cuidadosamente las causas que determinaron el proceso, la forma legal en que fué llevado a cabo, los alegatos, las defensas, el fallo y los distintos recursos y peticiones que fueron presentados, tendientes a demostrar lo injusto de la condena, y todo detalle que pueda interesar al estudiante y al jurista.

Forma la obra un tomo en 4o., magníficamente impreso y encuadernado en pasta española. Precio del ejemplar. $ 3.00

CIRCULARES Y DISPOSICIONES COMPLEMENTARIAS PARA LA APLICACION DEL ARANCEL DE ADUANAS

Este tomo, que viene a ser un APENDICE AL ARANCEL DE ADUANAS, comentado por FRANCISCO CUENCA, contiene todas las Circulares, Decretos y Disposiciones relativas a la materia, que se han dictado desde la publicación del Arancel hasta el 10 de Septiembre de 1930.

Para mayor comodidad en la consulta, este tomo lleva un índice por materias, con el cual es posible hallar un dato sobre determinada mercancía en un solo instante.

Precio del ejemplar en 4o., a la rústica. . . . . $ 0.50

VERSOS DE AMOR

De JOSE MARTI

A la ya numerosa colección de publicaciones del Apóstol, hay que añadir este nuevo tomo de VERSOS DE AMOR, publicado por Gonzalo de Quesada y Miranda, todos los cuales son completamente inéditos.

Forma la obra un tomo en 8o., con cerca de 100 páginas, rústica.

Precio del ejemplar. . . . . $ 1.00

"LA MODERNA POESIA"

Obispo 135. Apartado 605. Tel. A-1171. Habana.

"CERVANTES"

Galiano 62. Apartado 1115. Tel. A-4958. Habana.

Información Religiosa Nacional y Extranjera

PREPARACION EN EL SANTO CRISTO PARA LA GRANDIOSA FIESTA A S. JOSE

El novenario especial preparatorio, los miércoles ha comenzado bajo los mejores auspicios y es muy brillante

Han dado comienzo los «Nueve Miércoles» de Santa Rita en preparación a la fiesta de San José, Patrono de la Iglesia Universal, que se celebra el 19 de Marzo.

El segundo de este novenario especial a Santa Rita, dedicado a prepararse dignamente para conmemorar el día de San José, tuvo lugar el miércoles anterior.

Por la mañana, después de la misa de 8 y 9, respectivamente, el R. P. Fray Mahoney el ejercicio de la Novena.

Por la tarde, el Padre Huffnangel O. S. A., dirigió el rezo del Rosario de Santa Rita.

El R. P. Fray Fausto Martínez O. S. A., dió lectura a la relación de las gracias y favores recibidos del Señor por intercesión de Santa Rita, así mismo leyó las peticiones que los devotos elevan al Señor por mediación de Santa Rita.

Después de estas lecturas, predicó sobre el Sacramento de Matrimonio.

Como saben nuestros lectores, Su Santidad Pío XI felizmente reinante, expidió con fecha 30 de Diciembre una Enciclica sobre el Matrimonio católico, y con tal plausible motivo el Padre Spirali, fundador de la piadosa devoción de los miercoles de Santa Rita, tomó como asunto de sus pláticas en estos grandiosos cultos, el Sacramento del Matrimonio.

Después de la plática, se cantaron preciosísimos motetes, bajo la dirección de la señorita Criselda López, la bellísima organista de los miércoles de Santa Rita.

El P. Mahoney, O. S. A., dirigió las preces del Novenario. A este siguió la exposición y reserva del Santísimo Sacramento, en la cual ofició el Padre O-Mally, O. S. A.

Los cánticos litúrgicos los canto el pueblo, bajo la dirección del Padre Mahoney, O. S. A.

Se concluyeron los cultos con la veneración de la Reliquia de Santa Rita.

Los ejercicios de las ocho y media de la noche siguieron el mismo orden de los de la tarde.

Han dado comienzo las grandes obras de ampliación y embellecimiento del templo. Las dirige el ingeniero y arquitecto señor Morales, el cual dejará al templo su estilo colonial antiguo.

Se le dota de una nueva capilla, la cual estará consagrada a San Nicolás de Tolentino, benefactor de las benditas almas del Purgatorio.

Para inspeccionar las obras, estuvo en días pasados en la Habana, el Provincial de la Provincia agustiniana de Vilanova en Filadelfia, U. S. A., acompañado de un Difinidor de la expresada Provincia, a la cual pertenecen los agustinos de la Habana y de varios profesores de la Universidad de Vilanova.

Marchó altamente complacido de la labor de los Padres Agustinos en la Habana y de su inspección a las obras, habiendo felicitado al Superior Padre Spirali y a los directores facultativos de la obra.

Estas obras se piensa inaugurarlas en el próximo mes de mayo.

G. E.

HOY SE CELEBRARA EN LA IGLESIA EL DOMINGO DE SEPTUAGESIMA

Prueba de la misericordia divina es que premia por igual a los que acuden al primer llamamiento que a los que esperan el fin

DOMINGO DE SEPTUAGESIMA
SANTO EVANGELIO

El Evangelio de la Misa de esta Dominica es el Capítulo XX, versículos del 1 al 16 según San Mateo.

«En aquel tiempo dijo «Jesús» a sus discípulos esta parábola: Semejante es el reino de los Cielos a un hombre, padre de familias, que salió muy de mañana a ajustar trabajadores para su viña. Y habiendo concertado con los trabajadores darles un denario por día, les envió a una viña. Y saliendo cerca de la hora de tercia, vió otros en la plaza que estaban ociosos. Y les dijo: Id también vosotros a mi viña y os daré lo que fuere justo. Y ellos fueron. Volvió a salir cerca de la hora de sexta y de mona, e hizo lo mismo. Y salió cerca de la hora de vísperas, y halló otros, que estaban allí, y les dijo: ¿Qué hacéis aquí todo el día ociosos? Y ellos le respondieron: Porque ninguno nos ha llamado a jornal. Díceles: Id también vosotros a mi viña. Y al venir la noche, dijo el dueño de la viña a su mayordomo: llama a los trabajadores y págales su jornal, comenzando desde los postreros hasta los primeros. Cuando vinieron los que habían ido cerca de la hora de vísperas, recibió cada uno su denario. Y cuando llegaron los primeros, creyeron que les darían más; pero no recibió sino un denario cada uno. Y tomándole, murmuraban contra el padre de familias, diciendo: Estos postreros sólo una hora han trabajado, y los ha hecho iguales a nosotros que hemos llevado el peso del día y del calor. Mas él respondió a uno de ellos, y le dijo: Amigo no te hago agravio; ¿no te concertaste conmigo por un denario? Toma lo que es tuyo y vete; pues yo quiero dar a este postrero tanto como a tí. ¿No me es lícito hacer lo que quiero? ¿Acaso tu ojo es malo porque yo soy bueno? Así serán los postreros, primeros; y los primeros postreros. Porque muchos son los llamados, mas pocos los escogidos».

REFLEXION

Cuán grande es la misericordia divina, viene a demostrarlo la parábola que en el día de hoy refiere el Santo Evangelio.

No contentos el Señor con llamarnos a trabajar en su viña, atrayéndonos por mil medios adecuados al seno de su Iglesia, invitándonos a marchar por el camino de la virtud, una y dos mil veces durante nuestra vida, a pesar de nuestra resistencia, premia de igual manera con su gloria a los que accedieron al primer llamamiento, como a aquellos que esperan al fin de la jornada para escuchar su voz.

Hay, sin embargo, por más que sea igual el premio de la otra vida, una gran diferencia en ésta, pues mientras que el servir a Dios constituye la única positiva verdadera felicidad de este mundo, el alejarnos de su servicio es el mayor mal de los males para el hombre, cuya alma no puede estar tranquila, ni ser feliz, si no posee la paz que el señor otorga a los hombres de buena voluntad.

Vino en Avión el P. Fernández

Es director General de las Hijas de la Caridad, en España

Es el P. José María Fernández, sacerdote de la Congregación de la Misión o Doul una de las prestigiosas figuras personales de la institución en España. Llegó a Camagüey hace dos días por la vía aérea después de haber cumplido su misión en Puerto Rico, la de informarse de la marcha de las cosas y obras de las Hijas de la Caridad en las Antillas.

De Camagüey partió para Santiago, por donde comenzará su excursión a través de la Isla, para después rendir un informe oficial.

Doctor en Filosofía y teología por una de las Universidades romanas, profesor de altos estudios en Madrid, fundador y organizador de una gran zona de misión en la India inglesa es sabio, apóstol y lingüista consumado, hablando el francés, inglés, italiano, latín, español y algunos de los idiomas indostánicos.

Asturiano de nacimiento tiene el temple de Pelayo para luchar por Cristo.

Creemos que la estancia del Padre Fernández en la Habana debiera aprovecharse para oirle hablar, ya que que posee un admirable don de palabra, de las cosas, paganas y cristianas de la India, con lo cual podríamos gozar de una o dos conferencias interesantes y ayudar en algo a los misioneros españoles de la India.

CONGREGACION DE NUESTRA SEÑORA DE LOURDES

Para deliberar sobre las próximas fiestas anuales, celebrará junta general extraordinaria, la Congregación Mariana de Nuestra Señora de Lourdes en la sala de juntas de la Iglesia de la Merced, mañana a las 9 a. m.

IGLESIA DE SAN FRANCISCO

A San Antonio de Padua.

Día 3 de Febrero, martes. — Solemnes Cultos en honor de San Antonio de Padua, con ocasión del Centenario Antoniano, en la Iglesia de Aguiar y Amargura, Padres Franciscanos.

A las 7 a. m., la Misa de Comunión General para la Pía-Unión.

A las 9 a. m., la solemne Misa orquestada, predicando el Padre José Vicente, Carmelita. Se repartirán devotas estatuítas de San Antonio. Se dará la solemne Bendición a los enfermos.

Por la tarde, solemnes cultos, con sermón, a las 5 y media.

ASOCIACION DE LOURDES. — IGLESIA DE LA MERCED

Habrá junta extraordinaria, a las 9 a. m. del día 2, para las Socias de Ntra. Sra. de Lourdes, tratándose en ella de la Fiesta del día 11. Se rifarán en dicha Junta dos imágenes y seis láminas de la Virgen.

Y. R., Director.

CONSEJOS MEDICOS

Por el Dr. PEREZ BOUDET

Ex-interno del Hospital de Emergencias Médico del Departamento Forense de la Ciudad de la Habana. Especialista de las afecciones del Aparato Digestivo. GABINETE: Prado 33, altos. Teléfono A-7490.

(Diríjase la correspondencia al DIARIO DE LA MARINA. Prado 103. Dirección)

UN MAJADERO. (Ciudad).

Permítame el darle las gracias más sinceras por esas frases llenas de verdadera gratitud que dedica a mi persona y que en modo alguno creo merecer. Ud. puede llamarme como su conciencia le dicte que estaré siempre reconocido a sus múltiples bondades. Lo que más me interesa real y sinceramente, es el ponerlo a usted en condiciones como muy bien dice de curarlo completamente. Es una lástima grande que no haya verificado el tratamiento que le aconsejé en todas sus partes y hoy me permito el recomendarle que lo haga de todas maneras tanto las inyecciones en la forma que le dije, como el medicamento que le recomendé. Apartándonos ahora de sú caso, para contestarle por el caso que tanto le interesa, le manifestaré que no creo indispensable la radiografía por el momento. No creo tampoco que se trate de un caso apendicular ni ovárico y sí de una colitis seca que solo un plan de alimentación podría curarla completamente en breve tiempo y que cesará de padecer, plan que con gran dolor no puedo darle por este medio por ser demasiado extenso. Agradezco una vez más su sincerísima felicitación con motivo de las Pascuas y Año Nuevo y crea que para mí es un orgullo el poderle estrechar su mano cuando así lo tenga por conveniente. Réstamo sólo expresarle todo genero de venturas personales y que recobre su deseada salud cuanto antes, antes de comenzar el nuevo año Créame sinceramente su amigo.

MARTINIANO. (Manzanillo).

Usted mismo sabrá apreciar por el record que ha llevado que se encuentra mejor, pues en relación de los meses de octubre, noviembre y este mes, he podido notar una mejoría franca, por lo menos de octubre a los meses sucesivos. Debe de continuar con el mismo tratamiento del Tonofosfán y Optarsón, así como con el Fosfagón, pero las ámpulas en lugar de ser un día sí y otro no, puede aplicárselas un día sí y dos no. Le ruego me vuelva a escribir.

DALIA. (Santiago de Cuba).

Para mí es un verdadero placer el contestarle las veces que usted se sirva dirigirse a mí. En el caso de su hermana está indicado el que tome una cucharadita en ayunas de Agocholina, así como dos píldoras de Coleflavina alejadas de sus comidas principales y de noche una cucharada de Leche de Magnesia. Muy agradecido por su felicitación y le ruego acepte las más sinceras. ras.

El Sol de América

Asociación Mutua de Crédito y Ahorro y Pensiones Para la Vejez

En la amortización correspondiente al día 31 de Enero, fueron amortizados los certificados números 27651 (veintisiete mil seiscientos cincuenta y uno) 08770 (ocho mil setecientos setenta (05752 (cinco mil setecientos cincuenta y dos) en el primero, segundo y tercer lugar respectivamente.

Habana, 1 de Febrero de 1931.

SANTIAGO GONZALEZ BARREDO, Director General.

✝ E. P. D.

La Sra. Tomasa del Castillo de Varona

HA FALLECIDO

Dispuesto su entierro para el domingo primero de Febrero, a las nueve y media de la mañana, su viudo y demás familiares que suscriben, ruegan a las personas de su amistad que puedan acompañarlos en ese acto, se sirvan concurrir a la expresada hora al Cementerio General, favor por el cual les quedarán agradecidos.

Habana, Febrero 1o. de 1931.

Enrique José Varona; Miguel, Enrique, Carlos, Eliana, Ernestina y Dolores Varona y del Castillo; Angela Matilde Abalo de Varona; Gastón, Armando y Arturo Mora y Varona; Javier, Luciano y Mariano Acevedo y del Castillo; Fernando y Carmen del Castillo; Gonzalo, Arturo y Gustavo Aróstegui y del Castillo; Luis Adam Galarreta; Dr. Octavio Montoro; Dr. Alberto Inclán.

NEW YORK *vía* MIAMI Y NASSAU

LOS RAPIDOS Y LUJOSOS VAPORES

MUNARGO

Febrero 6, por la tarde.

y cada segundo Viernes

EVANGELINE

Febrero 15 por la tarde.

y cada segundo Domingo.

Pasaje en primera	Miami	Nassau	New York
Camarote desde	$25.00	$40.00	$ 86.00
Ida y vuelta desde	45.00	75.00	130.00

Segunda clase a New York solamente $60.00.

Munson Steamship Lines

Oficinas y Muelles, San Ignacio y Desamparados. Pasajes obtenibles por medio de todos los Hoteles y Oficinas de Viajeros.

M.E.C.D. 2016

REGATAS POR LA COPA CUBA EN EL MALECON

SPORTS DIARIO DE LA MARINA SPORTS

AÑO IC — LA HABANA, DOMINGO, 1 DE FEBRERO DE 1931 — PAGINA QUINCE

El Gran Sun Mission en el Handicap de $2,000

PITCHERS ZURDOS PARA LAS PRACTICAS, SOLAMENTE NECESITAN LOS "DODGERS"

De todo lo demás creen tener lo suficiente para hacer una gran papel en la próxima contienda. Dicen que Herman no botó la pelota en «La Tropical», por culpa de un famoso oriental

(Por W. L. DOUGLAS, de la Prensa Asociada)

NEW YORK, enero 31. (AP).— Antes de comenzar la temporada, los Dodgers de Brooklyn y de la Habana parcialmente este año, experimentan su primera ráfaga de mala suerte.

Fresco Thmopson, el hombre que el tio Robinson trajo a Flatbush para encargarse de defender la segunda base contra el avance de las huestes enemigas, está en un gimnasio en el Bronx, ejercitando sus piernas, que desde hace algún tiempo no son lo que fueron en Filadelfia y en otras ciudades donde hay Ligas Mayores de base ball.

Thompson—una miniatura de atleta—niega enfáticamente que sus piernas se hayan debilitado. Pero sus negativas equivalen a un tratamiento médico en salud. Thompson corrió por quince minutos en el track circular del gimnasio, pero nada logró probar con ello. Los rumores de que sus piernas no son lo que fueron, continúan alarmando a Flat bush.

Thompson cree que su habilidad va a ganar el gallardete este año para Flatbush. "Dicen que tengo las piernas débiles. En ocho años que llevo jugando en las Ligas Mayores no he tenido dificultad con mis extremidades y este año tendré menos porque me estoy preparando para la temporada con mayor premura que anteriormente.

Brooklyn tiene los mejores pitchers de la Liga. En la Habana estará Adolfo Luque listo para confirmar lo que le digo.

"Cinco de los mejores bateadores de la Liga Nacional son miembros de nuestro team. O'Doul, Johnny Frederick, Babe Herman, del Bisscnette, Glenn Wright. Los cinco promediaron .353 el año pasado. ¡Cómo no hemos de tener suerte con pitchers como Luque, Vance, y Clark con bateadores como los cinco nombrados!

"Los clubs de Chicago se jactarán de Wilson, Cuyler, Stephenson, Hartnett y Hornsby, pero no hay otra Liga que tenga un quinteto tan formidable como el de los Dodgers.

"Lo que necesitamos es una docena de pitchers zurdos para las prácticas porque algunos de nuestros bateadores como Wright por ejemplo, no son tan eficaces contra los zurdos. Gilbert, López y yo no somos alfeñiques con el bate de modo que tenemos ocho bateadores de primer orden en todas las jugadas. Buenos bateadores y buenos pitchers y un infield mejorado, porque este año voy a hacer prodigios, es lo que necesita Brooklyn para ir al campeonato este año".

Thompson continuó sus ejercicios. El mes entrante estará en Clearwater. En la Habana podrán juzgar si este pequeñito jugador es todo lo que él mismo cree que es.

Pero en papel la nueva novena de Brooklyn aparece formidable. Tiene varios de los mejores pitchers de la Liga Nacional—tal vez los mejores en Dazzy Vance y Adolfo Luque—tiene un catcher fenomenal en Alfonso López; tiene ocho bateadores con promedio mayor de .300 y algunos de ellos jonroneros confirmados como Wright y Herman.

Todavía no ha pasado el asombro sin embargo sobre el fracaso de Wright en la Habana cuando se le ofreció un premio importante si lograba pegar un home run en el Estadio de La Tropical, y en nueve juegos no pudo lograrlo.

SELECCIONES DE SALVATOR

PRIMERA CARRERA.—RECLAMABLE

Cinco y medio furlones.—Para ejemplares de tres años.—Premio: 800 pesos.

ONE ALONE, 105, en pista seca parece el mejor, con Regina H. 110, como su más peligrosa adversaria. One Alone la han quintado varias veces y tal parece que su dueño está escogiendo la oportunidad para tirarla. Pere Noel 113, Gypsie Chief, 110 y Scala, 100, han mostrado alguna velocidad en sus carreras.

También correrán: Northern Waters, 108; Burnt Copper, 108; High Father, 110; Addie Ormont, 98; Sugarland, 103; Atiptoe, 108; Great Flyer, 108; Preceptor, 105; Fair Ester, 98; Zíngaro, 108; Black Pan, 108; My Betty ,103 y Officer, 113.

SEGUNDA CARRERA.—RECLAMABLE

Cinco y medio furlones.—Para ejemplares de tres años.—Premio: 800 pesos.

BLIXTRA, 113, luce con mucho el mejor, pero con Catrone encima lo juega el Arcipreste de Constantinopla. Dame Rumor, 98; Peregrina, 108 y Blackwell, 103, son veloces aunque de inferior calidad. Wild Party, 108; Joan Pat, 105 y Achtoi Lass, 103, pudieran quedar en el dinero.

También correrán: Afrost, 110; Peleg, 103; Gully Jumper, 108; Painted Angel, 103; Precious Fortune, 105; Missy, 103; Spanish Indian, 108; Gateboy, 110; Double Chin, 98; Greenville, 108 y Lassies Palü 103.

TERCERA CARRERA.—RECLAMABLE

Seis furlones. Para ejemplares de 4 años y más. Premio: 800 pesos

FLORIDA GOLD, 113, si no se le ocurre arrancar mal y continúa mejorada en cada salida como lo viene haciendo, parece el más indicado de estos. Hasty Girl 105, es una contraria muy peligrosa, que si parte delante, va a resultar difícil cogerla. En turno de probabilidades siguen Algol, 115; Pan, 113; Title Ooak, 107; Temps de Amour, 115 y Orestes II, 110.

También correrán: Trappy, 110; Merry Windsor, 107; Ben Tincup, 110; American Thunder, 102; Miss Evat, 104 y Meltelian, 104.

CUARTA CARRERA.RECLAMABLE

Seis furlones.—Para ejemplares de 4 años y más.—Premio: 800 pesos

EASTER BOY, 112 y Ranch Lass, 105, son los dos ejemplares que harán por ganar, y que estarán dando la batalla al final. Infinitus, 112, no ignoro que es el mejor, pero continuo negado a mirar con benevolencia las montas de Catrone. Tangram, 107, viene mejorando y no hay que olvidar sus fuertes finales. Shasta Charm, 105, es una posibilidad.

También correrán: Strudy Stella, 105; Snelboc, 112; Foxy Seth, 109; Ad Remmcon, 110; Prate, 110; Marshall Seth, 126 y Paddy Flaherty, 115.

QUINTA CARRERA.—HANDICAP

Milla y dieciseisavo.—Para ejemplares de 3 años y más.—Premio: $2.000

SUN MISSION, 124, lo considero como la mejor apuesta de la tarde. Kingsport, 112 correrá un largo rato delante y Bad News Bob, 116 también es una posibilidad en vista de su última. Night Tears, 109, ha corrido sus mejores en fango.

También correrán: Druggist, 102; Lion Hearted, 98 y Jack Bisner, 102.

SEXTA CARRERA.—RECLAMABLE

Milla y dieciseisavo.—Para ejemplares de 4 años y más. Premio: 800 pesos.

FOLAMILE, 113, no tiene contrarios de velocidad que le agoten regateando, y si no es estorbado parece buena apuesta para triunfar. Milarla, 103 y Ed Reese, III, son sus adversarios más peligrosos.

También correrán: Grand Bey, 105; Lagrange, 110; Hold Fast, 103; Fair Vagary, 100; Hilary, 105; Panama, 100; Goodbye Summer, 105; Ardmore, 102 y Sunset, 108.

SEPTIMA CARRERA.—RECLAMABLE

Milla dieciseisavo.—Para ejemplares de 4 años y más.—Premio: 800 pesos

TISHYBO, 102, favorecida en el peso y en excelente forma, debe vencer si la pilotean con habilidad. Amsterdam 116 y Fairyman, 111 son los dos fuertes aspirantes que tendrá que vencer. Lancer, 116 y Euphrates, 110 lucen un poco inferiores.

También correrán: Privately, 113; Adams Apple, 113; St. Helena, 106; Miss Chiniquy, 105; Polar Sea, 111; Winnis Jo, 103 y Selection, 113.

ESTA NOCHE EN MIRAMAR GARDEN SE BATIRAN DOS MASTODONTES CUBANOS

Pánfilo Cuesta y Frank Ortiz harán temblar el tablado cuando se pongan a disparar tortas en el Star Bout marcado a seis rounds. Todo el programa es excelente

Los fanáticos han de tener motivo de gran regocijo esta noche en Miramar Garden. Se ofrece un star bout entre dos paquidermos cubanos, Frank Ortiz y Pánfilo Cuesta se han de batir sin darse cuartel desde que suene el gongo en un match a seis rounds y el público quedará encantado de haberlo presenciado. Frank Ortiz es un chico del ejército nacional que tiene mucho arrastre, y Cuesta, más conocido por Mussolini, es en extremo popular.

Fancho Villa se encontrará con José Canseco, un españolito de muchos bríos, ambos pertenecen al peso mínimo y gustan una barbaridad. Reaparecerá Paco Melián teniendo que pelear reciamente contra H. Junco en otro bout de cartel.

En los preliminares veremos un buen número de pinos nuevos en el semiprofesionalismo que se encuentran perfectamente preparados y dispuestos a que los aplaudan rabiosamente.

Entre estos debutantes hallaremos a Narciso Figueredo, que ha sobresalido en el Club José María de Labra, y el que llevará innumerables muchachas, todas ellas muy lindas, a verlo batirse con otro debutante llamado Julio Martínez, Otros que reciben el espaldarazo esta noche son Manuel Noriega y José Vegas.

Pineda, el célebre Carnicerito, subirá al ring para batirse con Charles Pitts. Pineda se ha demostrado últimamente como algo muy serio en el boxeo y todo el mundo y su tío espera que no ha de torcer el camino emprendido con tanto éxito.

Julián Miravé no podrá tomar participación en este programa como antes habíamos anunciado debido a estar con grippe, la enfermedad de moda, pero ha sido sustituído favorablemente y el gran público quedará plenamente satisfecho del magno programa de esta noche en Jardín Miramar, cuya empresa ofrece un verdadero pan grande a los precios irrisorios de siempre.

Athletic de Bilbao, Real Sociedad y Racing de Santander Discutirán Hoy el Primer Lugar de la "Liga"

Hoy terminará la primera vuelta de las dos primeras divisiones del campeonato de la Liga. Los tres equipos que luchan por el primer lugar tienen que jugar en terrenos del contrario

MADRID, enero 31, (AP.) — El domingo (hoy), terminará la primera vuelta en dos de las Divisiones primeras que optan por el Campeonato de la Liga. Tiene gran interés todo cuanto se refiera a la primera división.

En este circuito se disputarán el primer lugar los equipos Real Sociedad de San Sebastián, el Athletic de Bilbao y el Racing de Santander. Todos éstos juegan en terrenos adversos, y cualquiera que resulte vencedor afianza su posisión de leader en la justa.

Todos los otros Clubs lucharán a brazo partido para obtener los puntos necesarios para no descender de categoría. El match que interesa mas que ningún otro, de los de segunda orden, será el de Real Madrid y Barcelona, los cuales están muy mal colocados en la contienda.

En la Segunda División los encuentros de mayor interés son los que juegan Betis y Valencia, en Sevilla, e Iberia y Athletic, en Zaragoza. Ambos equipos marchan a la cabeza.

La cola de la segunda división parece destinada al Real Murcia, que seguramente jugará el año entrante en la tercera.

Paulino y Les Kennedy

N. YORK, enero 31, (AP.)— Los Angeles verá por segunda vez a Paulino Uzcudun en acción a principios de marzo. Les Kennedy ha sido firmado para pelear diez asaltos con Paulino en el mismo estadio en que el vasco fué aporreado por George Godfrey hace un par de años.

El apoderado de Paulino, Billy Gibson, afirma que el español recibirá diez mil pesos por ese trabajo. Paulino partió para el campo y comenzará a entrenarse en la granja de Madame Bey, en Summitt, Nueva Jersey, la semana entrante. A mediados de febrero partirá para California con su mentor Whitey y su compañero de guantes, Joe Barlow.

Les Kennedy se anotó recientemente una victoria sensacional sobre Max Baer, ídolo de California.

SE HAN INSCRIPTO EN LA ZONA EUROPEA 19 NACIONES POR LA "COPA DAVIS"

Venció ayer el plazo de inscripción; España, figura entre las inscriptas.—En la zona norteamericana solo se sabe de dos países que optarán: Estados Unidos y Canadá. Nuevo método

PARIS. enero 31 (A. P.) — Las diecinueve naciones inscritas en la zona europea al vencer hoy el plazo para el torneo de tennis por la copa Davis son: Alemania, Austria, Bélgica, Checoslovaquia, Dinamarca, España, la Gran Bretaña, Holanda, Hungría, Italia, Irlanda, el Japón, Mónaco, Noruega, Polonia, Rumania, Suecia, Suiza y Yugoslavia.

Se sorteará el orden de los matches el miércoles en el palacio del Eliseo. El Japón, la Gran Bretaña, Alemania e Italia vuelven a ser favoritos en cuanto a llegar al round semifinal, de no topar una con otra como les sucedió el año pasado a Inglaterra y a la república alemana.

Sólo se sabe de dos inscripciones en la zona norteamericana: los Estados Unidos y el Canadá, de no haber Cuba y México decidido el inscribirse a última hora.

Las de la tercer zona o sudamericana se cerraron el pasado septiembre como se indicó ayer, con la Argentina, el Brasil, Chile, el Paraguay y el Uruguay.

Este año se pondrá en práctica un nuevo método de juego preliminar. Sud América terminará sus matches este invierno. La nación vencedora jugará con la triunfante en la zona norteamericana para discutir el derecho de encontrarse con la ganadora en la europea.

El último match será entre Francia, posesora de la copa y la nación que haya salido victoriosa en la serie de eliminación entre los hemisferios.

El trío arrolló al dúo en el estelar de ayer en J. Alai

Como era sábado radiante y alborotante y un trío y una pareja, lo más extra de la casa, debía pelear fiera y formidablemente en el gran estelar, o por lo menos así lo suponíamos todos los fans, las gentes de la Habana y de toda su comarca, comparecieron como las palomas comparecen en los bebederos para ser amartilladas a tenazón por los alturistas cazadores.

Y mientras llegaba la hora brutal, lo formidable y lo emocional del estelar, peloteo que te tienes, peloteaban el primero los blancos, Aguiar y Arrondo, contra Creus y Solá. Y pa qué fué aquello, pues salió Creus, gallardo y calavera, demostrando que hay que creer en Creus y salió hecho un maestro este Solá, que a cada ratito se queda solo peloteando como los estelares y allí rodaron de manera despiadada y cruel los dos azules, que no estuvieron malos, sino que estuvieron pésimos. No dieron pie con bola ni bola con zapato; los paragüazos fueron tremebundos para quedarse en trece. Los dos salieron buscando al afilador para morderle en el cogote. Boletos a $3.40. Y en cobrando de la quiniela sencilla de Abando a $13.40 y la de Abando y de Aristondo a $34.00.

Silencio sepulcral; ha llegado el momento de los grandes acontecimientos, pues que aparecen en la cancha los del trío y los de la pareja, contendientes en el estelar; los blancos Irigoyen y Eusebio y los azules, Arana, Gutiérrez y Aristondo. Abundaba el hierro por ambas bandas. Y en total que ni vimos nada fenomenal. Ni mucho menos, por discrepancia entre las cestas contendientes; en los primeros escarceos, malitos por cierto lo empataron en 1, 2, 4 y 5, falleciendo para siempre los empates. Después se mueve Arana, respalda el movimiento Gutiérrez y abre la barbería Aristondo; y desarrollando Arana un delantero enterado de que él tenía que hacer el tanto y respaldando lo bueno y excelente de Arana Gutiérrez, desplegado y pegador y afeitando bien Aristondo a la mar de pocos parroquianos, que salían dando la propina, causaron hondo y desesperado desastre, destartalando a Eusebio a quien hiecieron pifiar de aire y en el rebote y formaron al Gladiador, que en el empleo del forcis, tocó el cornetín de la Donna Inmovile y los dos rodaron cuando hacían los 19. Jugaron bien los del trío; pero no fenomenearon, porque no tuvieron que vencer grandes resistencias. Maldito el afilador y su flauta. Boletos a $4.00. Boletos de la segunda quiniela, sencilla; de Ecenarro a $7.80 y la de Ecenarro y Taboada a $36.00.

Ultima hora; la pelotean los blancos, Olaveaga y Trecet menor, contra los azules, Ugalde y Llano. Todo en dos buenas tandas, largas, lentas, bien peloteadas, con buen turnar en el ataque y en la defensa; la de avance azul y la de contravance blanca, llegaron iguales a la de 28, con alarma babélica. Y lo ganaron los blancos. Otra catástrofe de los azules, que llevaron una ventaja de ocho tantos. Pedimos esparadrapo para la tete y nos fuimos. Boletos a $3.20.

F. RIVERO.

MALCOLM CAMPBELL CORRIO EN LAS PRACTICAS CASI 200 MILLAS POR HORA

Fueron numerosos los espectadores que vieron al veterano del timón lanzar su potente máquina de 1,450 caballos a lo largo de un trayecto que no estaba en muy buenas condiciones

DAYTONA BEACH, enero 31, AP. —El capitán Malcolm Campbell dió a su ligero carro su primera prueba de velocidad en esta playa llegando a la de casi 200 millas por hora en una práctica, preliminar a su tentativa de batir el record del mundo en distancia recta.

Fueron numerosos los espectadores que vieron al veterano corredor inglés lanzar su potente máquina de 1,450 caballos, en estruendosa carrera a lo largo de un trayecto que no se hallaba en muy buenas condiciones, siendo ésta la primera prueba desde que salió de la fábrica en Inglaterra. El tachómetro o indicador de velocidad marcó unas 192 millas por hora en la prueba más rápida. Al terminarlas dijo Malcolm Campbell que estaba en extremo satisfecho con la demostración realizada por el carro, juzgándolo listo para la carrera oficial.

En la segunda arrancada de hoy el corredor inglés evitó lo que pudo haber sido un «grave percance», segun el mismo lo calificó, al detener la máquina en plena marcha a cortísima distancia de un grupo de mirones apiñado en la playa. Iba a 175 ó 180 millas por hora y vió el gentío a milla y media, viéndose obligado a quemar los frenos para parar el carro.

Campbell dijo que el estado de la faja de arena era hoy nada más que regular.

«No era malo que digamos, pero tampoco puede calificarse en modo alguno de suficientemente bueno para intentar batir un record. Espero pronto una playa de las de record».

Agregó que el lunes si el tiempo y el estado de la pista lo permitían, llevaría el carro a la playa. Sus mecánicos efectuarán algunos cambios secundarios durante el fin de semana, además de reparar los frenos.

Campbell no hubiera podido hacer su tentativa hasta el lunes, porque hasta entonces no reciben sus pruebas la sanción oficial. El actual record es de 231 millas por hora establecido aquí por el malogrado Sir Henry Seagrave, también inglés, en 1929.

Campbell también probó hoy una máquina en miniatura que trajo de Inglaterra con la esperanza de llegar a 100 millas por hora. Hoy dijo que había llegado a 88.

RAUL RODRIGUEL EL SABADO SIETE CONTRA MALIBRAN

Y Vidal Gregorio peleará con Erickson o Benny Goldstein y Joe Dundee contra Ara

Raúl Rodríguez, el peso máximo español que se encuentra en la Habana después de una fructífera tournée por los rines de yanquilandia, se dispone a presentarse ante los fanáticos habaneros el próximo sábado, batiéndose con el peso completo cubano Federico Malibrán, vencedor de Mateo de la Osa al debutar el hijo de Motrico en la Arena Polar el año próximo pasado.

Otro bout estelar que ha de levantar grandemente el entusiasmo, es el que se llevará a efecto el sábado 14 del actual entre Vidal Gregorio y Johnny Erickson. Si no es con Erickson ha de ser con el judío Benny Goldstein, peso pluma neoyorquino de gran fama. Y para el otro sábado, el día 21, será el combate de Ignacio Ara con Joe Dundee.

Otra Victoria de Alfredo de Oro

N. YORK, enero 31, (AP.) — Alfredo de Oro, famoso as cubano de billar derrotó esta noche a Louis Kreuter, en un match a 48 entradas por 35 a 33, ganando así el partido especial a tres bandas que han estado jugando en la pasada semana.

Kreuter hizo el mejor tacazo de la noche, con siete carambolas y de Oro tuvo uno de seis. El total en la semana fué, de Oro, 420, Kreuter, 393.

En el juego de la tarde Kreuter se apuntó 38 contra las 35 del cubano. Los tacazos máximos fueron de seis por cabeza.

EMBARCARA GOYITO PARA CIUDAD MEXICO

Goyito Rico, el campeón cubano del peso absoluto irá muy en breve a visitar la hermosa patria azteca. Se encuentra en espera de los pasajes que le han de llegar para el y su manager Angel Sánchez mañana lunes o pasado martes. Goyito tendrá de contrario en Ciudad México al gigante de Liperville, a George Godfrey y el combate se efectuará en la plaza de toros de México entre los días 14 y 21 de febrero, lo que nos comunica su manager para que así lo demos a conocer a nuestros lectores.

EL YACHT CUBANO DELFIN VOLVIO POR LA PICADA VENCIENDO EN LAS REGATAS DE AYER

Con ésta son dos veces que Charles de Cárdenas lleva su balandro a un primer lugar por la Copa Bacardí, la que puede considerarse en las vitrinas criollas. El «Iscyra» ocupó el segundo lugar a ocho segundos del vencedor

(Por GUILLERMO PI)

¡Pica, criollo! Así le gritamos ayer al piloto cubano al regresar victorioso de su jornada velera donde había, por segunda vez, marcado el paso a los barcos y pilotos americanos que nos visitan y al conjunto de balandros cubanos que les hicieron amable compañía.

Carlos (Charles, como él se hace llamar), de Cárdenas, estaba más contento que muchacho con zapatos nuevos. El caso no era para menos, lograr en dos salidas dos primeros lugares contra barcos y capitanes de las flotas de Western Long Island Sound, de Central Long Island Sound, Bernagat Bay y otros Sounds y Bays, muy famosos en la historia náutica de las competencias veleras es para rechuparse los dedos de gusto y pensar que bien merecemos un puesto en la Liga de las Naciones.

El Delfín volvió a salir victorioso con el mismo patrón y el mismo grumete que lo hiciera en la competencia inicial por el hermoso trofeo húmedo copa Bacardí. El hijo del cónsul de Bélgica, el joven Roelands, grumeteó con gran pericia realizando las maniobras ordenadas por su capitán.

Y hay que advertir que el Delfín no cogió los mangos bajitos, pues el Iscyra les estuvo pisando los talones al extremo que cuando entraron en la línea de llegada la ventaja del yacht cubano era de una nariz, a ocho segundos de diferencia, dando la impresión de una carrera de caballos donde el juez se ve indeciso de declarar quién es el vencedor; solamente a dos largos escasos.

En la mañana de hoy se correrá la copa Cuba, la segunda regata donde el Delfín tiene un segundo lugar y el Jubilee de los hermanos Atkin un primero. Las competencias se encuentran, internacionalmente, más reñidasque en las cinco temporadas anteriores en las que los balandros americanos demostraron franca superioridad desde el comienzo.

Se nos dirá que el nuevo aparejo de velas ha de ser un factor en este caso, pero en el mismo plano se encuentran los yanquis. Lo que ocurre es que el cubano ya ha aprendido lo suficiente en el manejo de la escota y el tangon y va resultando un contendiente en extremo peligroso para los eternos victoriosos. El Delfín se puede considerar a estas horas dueño de la copa Bacardí con los dos primeros lugares que ocupa, pues sólo le falta una regata, la que se llevará a efecto mañana lunes. El contrario más cercano que tiene el balandro criollo es el Jubilee con un segundo y un quinto lugares.

El resultado de las regatas de ayer, segundas de la copa Bacardí, es el siguiente:

Barco	Hora
Delfín	12.01.35
Iscyra	12.01.43
Lotus	12.02.25
Ellen II	12.02.35
Jubilee	12.06.05
Almendares III	12.06.48
Jíbaro	12.07.11
Curlew	12.07.40

Se retiraron Lia III, Peter Fan y Yuyú. Estos barcos se retiraron al ser descalificados.

Casimires Ingleses "London Fashion" estilos Invierno 1931. Almacén de Paños SOBRINOS DE NAZABAL Muralla 70.

GANO CASTOR POR K. O. EN EL SEGUNDO

En el programa de peleas semiprofesionales celebrado en la noche de ayer en la Arena Polar se anotó un brillante triunfo el boxer asturiano, campeón del peso ligero semiprofesional, Castor Fernández, sobre el popular Abelardo Pitaluga que tiene un hermoso record de combates ganados por la vía rápida. Castor logró noquear a Pitaluga en el segundo round.

Fillo Echeverría también noqueó a su oponente Díaz, en el quinto episodio. Hicieron tablas Kid Charolito y Kid Barcelona, Pérez venció por puntos a un suplente desconocido. Otras tablas resultó el combate de Battling Nelson a Ramón Martínez. La pelea más brillante y llena de emociones de la noche lo fué sin duda la de Castor Fernández y Pitaluga que el público aplaudió a rabiar.

JUSTO SUAREZ NOQUEO AL ITALIANO PETRARCA

BUENOS AIRES, enero 31, (AP.)— Justo Suárez, as de peso ligero argentino, noqueó esta noche a Bruno Petrarca, de Italia, en el primer round de un bout a doce efectuado en esta capital.

NO HABRA MAS QUE UNA CLASIFICACION EN EL PUGILISMO

El próximo jueves se reunirán los Solones del Boxeo cubano, la Comisión de Boxeo y Luchas, como reza en los documentos oficiales, y tratará en dicha reunión, según informes que hemos recogido de fuentes que nos merecen entero crédito, de un asunto de importancia trascendental para el sport de los puños. Se referirá dicho asunto sobre el funcionamiento del pugilismo semiprofesional.

Tendremos una sola división en este deporte. Los semiprofesionales pasarán, pues, al profesionalismo. La ponencia sobre este proyecto fué confiada a nuestro buen amigo Willy de Piña, secretario de la citada Comisión.

Será tan intensa en sus proposiciones la ponencia de nuestro compañero «Piñita», que abarca hasta los honorarios que han de percibir los referees.

Mañana, lunes, en posesión ya de la ponencia a que nos venimos refiriendo, podremos ofrecer a nuestros lectores, con los consiguientes comentarios, más detalles.

BATTALINO VS. KID CHOCOLATE

Pincho recibió ayer noche el siguiente cable del manager de Bat Battalino:— Luis Felipe Gutiérrez. — Habana. Battalino acepta pelear con Kid Chocolate. Dígame si está usted interesado.—Nic Ardle.

Pincho envió en seguida la respuesta aceptando la pelea con el campeón actual de los plumas, vencedor del Kid por decisión. Pero son los deseos del manager de Chocolate, de que este combate se lleve a efecto en la Habana en el Campo Polar. Pincho le pidió a Ardle, fecha y condiciones.

SE RUMORA QUE WILSON QUIERE GANAR LA MITAD DE LO QUE GANA RUTH

CHICAGO, enero 31 (A. P.)— Jack Wilson, jardinero de los Cubs, que destronó a Babe Ruth como rey de los jonroneros en las Mayores la pasada temporada, descubrirá la semana que viene cómo se compara su salario al del Bambino.

William L. Veeck, presidente de los Cubs, debió regresar de sus vacaciones en la isla Catalina de California hoy mismo, y pensaba tener una conferencia con Wilson en Nueva York sobre un nuevo contrato.

Se dice que Wilson tiene pretensiones a cuarenta mil pesos anuales, la mitad del sueldo de Ruth.

RESULTADOS DE LAS CARRERAS DE AYER EN ORIENTAL PARK

PRIMERA CARRERA

6 furlongs.	Tiempo: 1.14.3/5		
Owl.	9.20	7.20	5.20
Cherokee Maid		8,40	5.60
Timekeeper			3.60

Pernia timoneó con habilidad a Owl y con una vigorosa monta lo hizo durar lo necesario para vencer a Cherokee Maid que terminó muy fuerte. El final fué de 3 narices.

SEGUNDA CARRERA

6 furlongs.	Tiempo: 1.14.1/5		
As Fair (field)	33.20	12.60	8.60
Rock Thorn		10.00	12.00
Zenonian (field)			8.60

En esta carrera se cayeron todos los cálculos metiéndose en primero un 20-1 y tercero un 40-1. El favorito, que era Foxy Seth partió mal y aunque terminó fuerte, nunca fué factor.

TERCERA CARRERA

6 furlongs.	Tiempo: 1.13.2/5		
Campanini	5.00	3.80	2.80
Flying Star		8.60	4.60
Icarus			3.20

Campanini, que lucía la mejor apuesta del día, correspondió a los cálculos y después de someter a Buchon en las etapas iniciales ganó como le dió la gana.

CUARTA CARRERA

6 Furlongs	Tiempo: 1.14-2/5
Frank Iight	6.60,4.80,2.80
Brown Chief	28.20,.12.40
Bye O-Baby (field)	2.60

Carrera de ejemplares baratos. Frank Light se alejó de sus contrarios en las etapas finales. El «cuento» Morvion, mal timoneado.

QUINTA CARRERA

6 furlongs	Tiempo: 1.12-3/5
Film	6.40, 3.40, 2.80
Gilder	4.00, 3.00
Jimmy Jingle	3.20

Fué un furioso final en que Film superó a Guilder por nariz. Si no se hubiera abierto Jimmy Jingle a la entrada de la recta, pudo haber ganado.

SEXTA CARRERA

1 milla y 50 yardas.	Tiempo: 1.43-4/5
Bushman	5.30, 3.20 2.60
Magie Flute	4.40, 3.40
Flying Zeno	3.40

Bushman muy superior a sus contrarios, ganó como le vino en ganas. Tamerlane explotó después de correr seis furlones.

SEPTIMA CARRERA

1 milla y 1-16	Tiempo: 1.48-1/5
Phi Delta	94.40, 29.20, 8.00
Calzona	13.80, 5.80
Shasta Grafton	3.00

Phi Delta sorprendió, pero más sorprendente fué la forma de correr de los favoritos Shasta Grafton, Lady Viola y Elizabeth. Calzona terminó muy fuerte, fallando por una aplastada nariz.

POR $7.500 ADQUIEREN LOS ATLETICOS A PHIL TODT Y A JOHN HEVING

BOSTON, enero 31 (A. P.) — Los Atléticos adquirieron hoy a Phil Todt, primera base y a John Heving, catcher, por $7.500 cada uno, al pedir los Medias Rojas «waivers» por ambos, pues por lo poco que batearon en la temporada pasada no dejaron satisfecho a Bob Quinn. Es probable que Bill Sweeney, sustituto de Todt en 1930, ocupe la primera base por Boston en éste y Charlie Berry probablemente se dividirá la tarea de catchear con «Muddy» Ruel.

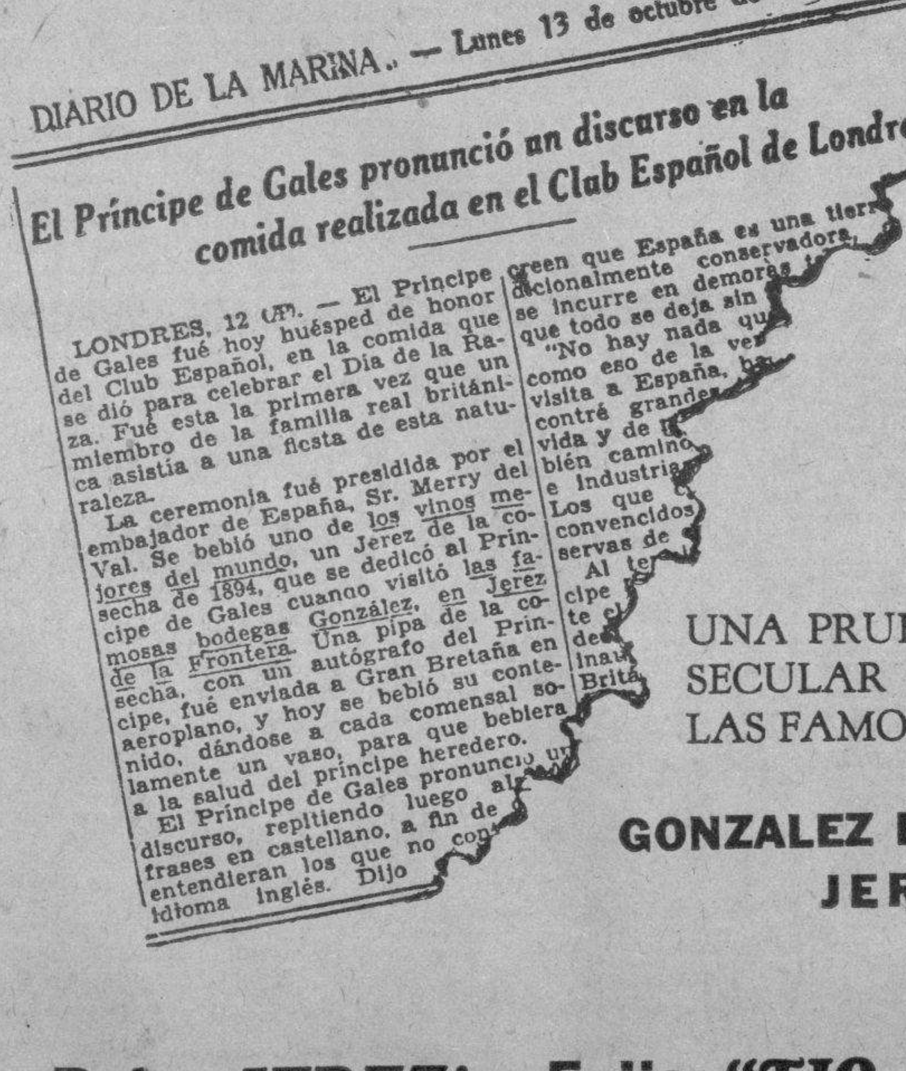
DIARIO DE LA MARINA.. — Lunes 13 de octubre de 1930.

El Príncipe de Gales pronunció un discurso en la comida realizada en el Club Español de Londres

LONDRES, 12 (AP). — El Príncipe de Gales fué hoy huésped de honor del Club Español, en la comida que se dió para celebrar el Día de la Raza. Fué esta la primera vez que un miembro de la familia real británica asistía a una fiesta de esta naturaleza.

La ceremonia fué presidida por el embajador de España, Sr. Merry del Val. Se bebió uno de los vinos mejores del mundo, un Jerez de la cosecha de 1894, que se dedicó al Príncipe de Gales cuando visitó las famosas bodegas González, en Jerez de la Frontera. Una pipa de la cosecha, con un autógrafo del Príncipe, fué enviada a Gran Bretaña en aeroplano, y hoy se bebió su contenido, dándose a cada comensal solamente un vaso, para que bebiera a la salud del príncipe heredero.

El Príncipe de Gales pronunció un discurso, repitiendo luego al... frases en castellano, a fin de... entendieran los que no co... idioma inglés. Dijo

UNA PRUEBA MAS DEL SECULAR PRESTIGIO DE LAS FAMOSAS BODEGAS

GONZALEZ BYASS & Co.
JEREZ

Beba JEREZ! Exija "TIO PEPE"

Coñacs: Universal, Tres Copas, Soberano, Insuperable

Le ofrecerán a usted "parecidos", no los acepte

AÑO NUEVO, CARA LIMPIA ¿COMO CARA LIMPIA?

Si, ya llegó el tercer millón de hojas de afeitar:

"LOS GAVILANES"

que han revolucionado todos los mercados del Mundo.

Una 5cts. Paquete de diez 40cts.

FERNANDEZ y MENENDEZ Muralla 80.

UNICOS REPRESENTANTES PARA CUBA.

Pídalas en vidrieras y establecimientos de todas clases

Cartuchos Remington

KLEANBORE

Mantienen el Cañón Limpio

Los cazadores están entusiasmados con estos nuevos y maravillosos cartuchos calibre 22, fabricados por la Remington exclusivamente.

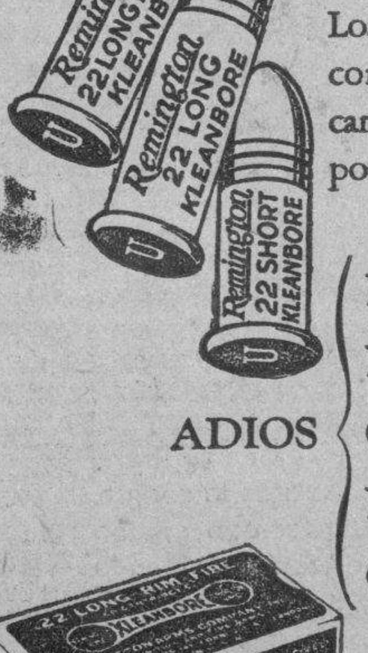

ADIOS: HERRUMBRE, PICADURAS, CORROSION, LIMPIEZAS, CAÑONES SUCIOS

No hay más que un KLEANBORE— Rehuse las imitaciones!

Remington Arms Co., Inc.,

F. A. LARCADA,
Representantes
Oficios 18. Apartado 1994.
HABANA

REMINGTON UMC

Remington

ARMAS-CARTUCHOS-CUCHILLERIA

M.E.C.D. 2016

HOY SE DESPIDEN LOS EQUIPIERS URUGUAYOS EN EL "CAMPO POLAR"

"CARUSO" CATRONE SE CONSAGRO CON UNA MONTA MAESTRA SOBRE SHASTA CRAFTON

Un mozo de cuadra, emocionado por lo que había visto, fué necesario sacarlo cargado como si fuera un saco de papas. Phi Delta produjo la descarga eléctrica con un pago de $94.40 con grande alegría de Jerry Corrales.

(Por «SALVATOR»)

Catrone es un buen señor jinete conocido en Oriental Park desde hace algunos años, cuando empezó a frecuentarnos en compañía del desaparecido Kenneth K. Karrick, integrando ambos una batería que nada tenía que envidiarle a la de Grove-Cochran, orgullo de Connie Mack y de los fanáticos filadelfianos.

Muchas cuartillas podrían emborronarse tratando acerca de la rara habilidad del jinete que lleva como apodo «Caruso», cuando muchos otros podrían venirle mucho mejor. Sus mismos amigos afirman que Catrone cuando no se siente Alfredo Fernández, es debido a que tiene el propósito de hacerle la contra a Benjamín Vega Flores.

Sin embargo, Catrona es sincero en sus convicciones, y el fanático que persiste en jugarle encima de un favorito no obstante la amarga experiencia de temporadas anteriores, a nadie tiene que culpar de su desventura si, como religiosamente sucede, termina el jamelgo fuera de la casilla que por derecho propio parecía corresponderle.

OBRA MAESTRA

Ayer, sin ir más lejos, en la justa final, montando a Shasta Grafton, que según los bíblicos parecía un robo cualificado con nocturnidad y abuso de confianza, el calumniado tocayo del nunca bien lamentado tenor del siglo, se apeó con una obra de arte que emocionó a la multitud, poco acostumbrada a las maniobras de la moderna escuela de jockeys a que pertenece Catrone.

Un pobre mozo de cuadra que admiraba la labor del ínclito descendiente de la península en forma de bota, se sintió tan conmovido, que salió dando tumbos de la pista, cual si bailara un vetusto cake-walk, siendo necesario extraerlo cargado rumbo de las cuadras, mientras su mente, perturbada sin duda por la maravilla que había presenciado, divagaba, balbuceando inocentadas tales como «en el arte de aguantar es todo un maestro».

Shasta Grafton terminó con entereza dice la carta náutica, y con esto debe conformarse los incautos que en pleno año 1931 todavía se sienten dispuestos a jugarle a una monta de Catrone.

PUDO LLEGAR

Phi Delta, la ganadora, que se presentó de manera tan inesperada que sus boletos de dos pesos fueron retribuídos con la cuantiosa suma de $94.40, jamás había navegado con éxito tanta distancia, pero tampoco le había tocado en suerte competir en una justa de tantos comentarios como la final de ayer.

No deben figurarse que «Caruso» para llamarlo por un nombre menos consonante, no se lució tambien de distinta manera durante el curso de la tarde, ya que timoneando a Film en la cuarta carrera, montó como los ángeles al hijo de High Time, batiendo en un furioso final a Guider en la que mostró toda la habilidad que ocultó en la justa del cierre.

Por otra parte la tarde fué pletórica en emociones, abundando los finales de nariz desde la competencia inicial en que Owl, Cherokee Maid y Timekeeper llegaron a la meta separados por el más estrecho de los márgenes.

Campanini y Bushman, favoritos muy jugados en sus respectivas carreras, correspondieron a los calculos previos por sobrado margen, siendo aclamados sus respectivos triunfos por la multitud de aficionados que este año ha venido favoreciendo desde el primer día al deporte hípico, satisfechísimo por la liberalidad de las cotizaciones y la limpieza con que han venido desarrollándose las competencias.

Frank Light, tras haber ocupado los puestos secundarios en numerosas justas anteriores, por fin logró en la cuarta tropezarse con un grupo al cual podía derrotar, agregando un éxito más a los numerosos que lleva cosechados el astuto canadiense A. G. Tarn.

La otra carrera del programa correspondió al inesperado As Fair, que terminó como una locomotora para arrebatarle el triunfo al delantero Rock Thorn en los saltos finales. Zenonian, del pintoresco Sam Mc Neil, logró meterse en el tercer agujero no obstante su cotización de 40 a 1.

«¡ARRIBA JERRY!»

¿Y cómo terminar sin felicitar, pero muy sinceramente, al ínclito Jerry Corrales, que cobró a Phi Delta con un boleto combinado, apartándose de la ventanilla con ambas manos estrechando billetes de color amarillo cubiertos de retratos, vapores y locomotoras? Menos mal que la labor de Simón aprovechó al gran jeque de los Cantineros.

Y del banquete de la Guardia Vieja, ¿qué?

MIERES, el veterano, que parece estar nuevamente en la plenitud de sus facultades. Lo demostró el miércoles en el Stadium de «La Tropical», jugando en el Olimpia; hoy está dispuesto a repetir la hazaña en La Polar y jugando en su team.

TOPICOS FUTBOLISTICOS
NOTICIAS Y COMENTARIOS

Esta tarde se decidirá la serie de juegos con el equipo uruguayo Bella Vista en el Campo Polar. Se ha confeccionado un buen programa a base de tres interesantes encuentros de primera

(Por PETER)

Se efectuará hoy en el Campo Polar el tercero y último match de la serie de juegos con el equipo uruguayo Bella Vista. Y como la serie puede puede quedar resuelta a favor de los criollos por virtud del sensacional empate de los entusiastas chicos del Olimpia, se ha formado el gran revuelo, como decimos por aquí en peñas y mentideros futbolísticos, o se ha revuelto el avispero, como se estila decir en la jerga balompédica por Suramérica.

Es el acontecimiento del día. No porque se trate de la despedida de los jugadores que forman casi el mismo conjunto que ganó el primer Campeonato Mundial, sino porque la serie está empatada y como decimos ya, puede decidirse a favor de los nuestros, y en este caso, se agigantará aún más, la brillante victoria obtenida en 1926, por Juventud Asturiana reforbada con elementos de valer de otras sociedades, sobre el Nacional de Montevideo, no mucho después de haber obtenido su último título de Campeón Olímpico. Y es precisamente Juventud Asturiana el equipo que tendrán por contrario los argentinos.

El cuadro astur, que es el que ostenta el título de Campeón de la Habana, se ha venido preparando concienzudamente. Nos aseguran además, que hay un gran optimismo, que es, como aquel que dice, la mitad de la pelea, pues salir al campo pensando en la championabilidad e invencibilidad del contrario, equivale a salir derrotado de antemano. En el cuadro astur hay unanimidad en el sentido de que se va a ganar, y cuando once valerosos atletas salen al campo, dispuestos a defender las sedas deportivas del jersey que visten, y son animados por una multitud de seis o siete mil almas, son capaces no de ganarle a los uruguayos, sino de batirlos en toda la línea. Nadie es capaz de suponer, si no es atleta, lo que puede hacer un artista cuando se crece.

Puede que veamos el mejor juego de ambas series de sabor internacional, y tal vez el mejor del año. Si los nuestros, como se espera, se presentan en la forma que todos lo esperamos, el encuentro, sin duda de ningún género, será algo digno de filmarse y que no perdonarían los aficionados al compañero Pascual, tan amigo de meter a Hollywood en nuestros estadios.

Como preliminares habrá dos partidos de primera categoría. Hoy, puede decirse, es un beneficio para los aficionados del balompié. Jugarán a la una y cuarenta y cinco, Olimpia y Fortuna. Recuérdese que el Olimpia, después del partido del miércoles, se ha puesto en el candelero. Veremos si continúan en él, o los maleconianos lo apean.

A las tres de la tarde, jugarán Real Iberia y Centro Gallego.

Anoche en la Federación de Futbol de la Habana fueron hecho los nombramientos de árbitros.

Para el match de Fortuna y Olimpia se nombró a Ferré-Elías con los jueces de línea, Hermida-Mesonero y Arnal.

José Dunjó actuará en el partido de Iberia y Centro Gallego. Lo ayudarán desde las líneas, Acuña y Solsona.

Para el match de la emoción, Bella Vista y Juventud Asturiana, actuará por tercera vez Pelegrín Pérez, quien tendrá como peones a Belarmino y Basté.

El Secretario del Bella Vista, señor Larrieux, nos dió anoche por teléfono, la alineación del team uruguayo para el match de hoy:

Ballestero, Nasazzi, Mascheroni, Riolfo, Romero, Andrade, Dorado, Iriarte, Lagos, Castro y Lamas. La alineación de Iriarte, nos dijo, no es segura, pero en caso de que no pueda jugar será sustituido por Carbona.

Y el amigo Conrado González, Entrenador de la Juventud Asturiana, nos trajo una comunicación, firmada por el Secretario de la sociedad, en la que nos participaba el line up para el gran match de esta tarde:

Amador, Castro, Begoña, Mariano, Rodríguez, Mieres; Trabanco, Feaver. (Este es un irlandés que debuta), Beringer, Neno y Benegas.

ANTONIO Y GAYARRE DOMINARON ARROGANTE EL ESTELAR DE H. MADRID

Ganan el prólogo dos Pepes: Ochoa y Buendía hacen 22 En el tercero ganan Emilio y José Luis

HOY, GRAN PELOTEO, TARDE Y NOCHE EN HABANA-MADRID

Volvemos al sábado popular y de jácara al vibrante frontón de las calles de los inmortales cubanos Víctor Muñoz y Padré Varela. Estaban presentes, asomando su caricatura a las tres paredes donde pelotean los bravos chiquitos del Cuadro, todos los señores de la semana inglesa; casi todos los turistas americanos y americanas que invernan en nuestra Habana, la novia del Sol; no faltan, porque no faltan nunca aunque les caiga un rayo arriba, los del pueblo soberano siempre dispuesto a ejercer su libre albedrío en el grito de censura con el aplauso con que se premian los acontecimientos artísticos que florecen en el rudo batallar; también aparecían tan grosos y sonrientes los burgueses, que haciéndose los bobos, caen por allá a ver si se llevan la correspondiente picada sabatina, llevándose los sabrosos grullos en lo más recóndito del chalet; a las tres el lleno era de los de marejada popular y mientras llegaban a la casita los rezagados, que siempre los hay, aplaudimos los sonoros danzones, los ardientes sones y los clásicos pasacalles flamencos, que previa y delicadamente ejecutan los de la orquesta, que también son fanáticos, pues entre un «lá» menor y un «dó» agudo, del clarinete o del trombón de vara guiñan el ojo derecho, que es el más pícaro de los ojos dando o afectando una parada de los humildes. Y el clarinete, tocando.

Y en esto, no llegó el lechero; pero llegó el grito de guerra que es el himno y andando fué la barca; el peloteo se inició con la disputa del primero de la tarde, encargada a los blancos José y Pepe Mary, y los azules Ochoa y Buendía Menor. Y como el joven Ochoa es algo cegato y gasta sus cabrilleantes espejuelos, y su zaguero no estuvo del todo bien, pues aunque hicieron buena defensa, lo perdieron; pero quedaron en la muy sobresaltante de 22. Los dos blancos, buenos; pero no pasaos, lo ganaron con la ovación final. Boletos a $1.40. Boletos de la primera quiniela, la de Emilio, sencilla, a $3.20, y la de Emilio y de Buendía Menor, pagada con $22.00.

Aplauden los que la cobran y gritan los que la pifian y entramos en los papazos estelares, que antes decíamos fenoménicos, del segundo, hora a veces, en que las cestas crujen, la pelota marcha zumbando y la gente de la blusa jadea como los forjadores. Blancos, Antonio y Gayarre. Azules, Sarimento y Epifanio. Buena la primera decena, pues en la bonita salida florecen empates y aplausos en una, dos y ocho. Y en el chulo se acabó la chulería. Todo porque compareció Antonio, que venía de la bodega de la esquina e ingresando el brazo, que lo tiene collazudo, salió por delante y se lo llevó, con su bravo zaguero ,dominando a los azules, y dejándolos en 29, lo cual demuestra que hicieron buena pelea defensiva. Boletos a $2.20. Boletos de la quiniela sencilla, de Sarmiento, a $5.20, y la de Sarmiento y Epifanio a 14 pesos.

Y nos cantaron «la despedida te doy», peloteando el final, Emilio y José Luis, de blanco, contra los azules, Guillermo y Labat Mayor Dos rachas sin salsa y sin pimienta, azul y blanca; seis tantos de ventaja azul; gran empate blanco en 18, que torna en los 20. Y con una tanda breve y certera vencen los blancos. Los azules, malos como la carne «da callo», que dicen los portugueses, hicieron 27. Boletos a $1.80.

Hoy, peloteo, tarde y noche.

Don Fernando.

Habana-Madrid

PROGRAMA OFICIAL DE LAS FUNCIONES DE HOY DOMINGO:

A las tres de la tarde:

PRIMER PARTIDO a 25 tantos: — Trujillo y Buendía Menor, blancos; Ochoa y José Mary ,azules. A sacar blancos del 14½; azules del 14.

PRIMERA QUINIELA a 6 tantos, a saca rdel 14: Jesús Trujillo; José Mary; Echenique; José; Alí.

SEGUNDO PARTIDO a 35 tantos:— Guillermo y Labat Menor, blancos; Ibarlucea y Epifanio, azules. A sacar blancos del 14½; azules del 14.

SEGUNDA QUINIELA a 6 tantos, a sacar del 14: Azpeitia; Emilio; Guillermo; Pascau; Ibarlucea; Labat Mayor.

TERCER PARTIDO a 35 tantos: — Emilio y Buendía Mayor, blancos; Pascau y José Luis, azules. A sacar blancos del 14½; azules del 14.

A las 8 y 45 de la noche:

PRIMER PARTIDO a 25 tantos: — Alí y Bernal, blancos; José y Pastrana, azules. A sacar blancos del 14 y azules del 14½.

PRIMERA QUINIELA a 6 tantos: — Buendía Menor; Bernal; Pastrana; José Luis; Montes Mayor; Pascau.

SEGUNDO PARTIDO a 35 tantos:— Sarmiento y Labat Mayor, blancos; Antonio y Gayarre, azules. A sacar blancos del 14; azules del 14½.

SEGUNDA QUINIELA a 6 tantos, a sacar del 14: Sarmiento, Buendía Mayor; Antonio; Gayarre; Labat Menor; Epifanio.

TERCER PARTIDO a 35 tantos: — Trujillo y Azpeitia, blancos; Ochoa y Montes Mayor, azules. A sacar blancos del 14; azules del 14½.

La Hernia no es Desgarradura

No Existe Herida que, Sanar

Algunas personas tienen la errónea idea de que la hernia es desgarradura. **Los herniados no están rotos.** Los tejidos abdominales no están desgarrados **sino relajados unicamente.** Los bragueros lo que hacen es comprimir estos músculos, pero no los fortalecen — al contrario, la presión del cojinete del braguero, amenudo aumenta esta debilidad ya que tiende a cortar la circulación de la sangre. Los PLAPAO-PADS ADHESIVOS DE STUART son enteramente diferentes, de acción mecánico-química y hechos adhesivos apropósito para mantener continuamente aplicado el herbario tónico muscular llamado PLAPAO y para minimunizar el peligro de que se resbale y las dolorosas excoriaciones, así como eliminar la torturante y dañina presión. — No tienen hebillas, correas, ni resortes. **Son de tela adhesiva suave como el terciopelo, fáciles de aplicar y económicos.** Premiados con Medalla de Oro en Roma, Gran Premio en París, Mención Honorífica en San Francisco, etc. Ordenados por las Secretarías de Guerra de diversos países, para miembros inutilizados del ejército. La Sociedad de Socorros Hospital Trafalgar de Londres manifiesta:—"hemos logrado grandes beneficios con su uso en cada caso"— Durante 23 años miles de satisfechos avisan haber tenido éxito—**sin abandonar su trabajo.** Numerosos testimonios certificados de personas de **todas edades y de todos los climas.**

Porqué perder su tiempo y su dinero con bragueros anticuados? Aprenda **cómo cerrar la abertura** herniaria tal como lo indica la naturaleza, y **que no vuelva a salir la hernia,** de suerte que pueda Ud. dejar el braguero. Mande el cupón por una prueba de PLAPAO para 10 días, con informes completos sobre la curación de esta enfermedad **aun en casos que haya fallado la operación.** Esto no le cuesta nada. Por su propio bien, escriba HOY para aprovechar esta oferta de

Prueba Gratis

Plapao Laboratorios
2138 Stuart Bldg.,
St. Louis, Mo. E. U. A.

Nombre.....

Dirección.....

APOYANDO A LA U. I. DE BOXEO SUSPENDIERON A CARNERA EN E. E. UNIDOS

CHICAGO, enero 31, (AF.) — El presidente de la National Boxing Association, general John V. Clinnin, anunció hoy que ésta había suspendido a Primo Carnera en apoyo de la Unión Internacional de Boxeo y de la Pugilística Italiana que decretó su suspensión por no haber cumplido un contrato de boxear en Italia.

Tenga Siempre A Mano 3-en-Uno

DONDEQUIERA que Ud. viva, dondequiera que trabaje, se verá rodeado de cosas que necesitan aceite 3-en-Uno para eliminar los chirridos y rechinidos causados por la fricción y el moho.

3-en-Uno lubrica mejor y con menos costo que cualquier otro aceite. Hace desaparecer la fricción, impide el desgaste y facilita la operación de bicicletas, herramientas, máquinas de coser, etc.

3-en-Uno positivamente impide el moho y el deslustre del metal en cualquier clima.

3-en-Uno no tiene rival para limpiar y lustrar muebles, madera labrada, herrajes de cuartos de baño y toda clase de superficies enchapadas y pulidas.

TRES-en-UNO
Impide el Moho-ACEITA-Limpia,Lustra

13 THREE-IN-ONE OIL COMPANY, NUEVA YORK, E. U. A.

¡Qué Noche!

Para picaduras de insectos, irritaciones e inflamaciones, aplíquese inmediatamente Mentholatum. Debido a su excelente acción curativa y antiséptica evita la picazón e infecciones, impartiendo a la piel una agradable sensación de descanso y confort. El Mentholatum se vende solamente en tubos, tarros y latas. Rechace las imitaciones.

A Base de: Mentol, Alcanfor, Eucaliptus, Acido Bórico, Aceite de Pino, Aceite de Gaulteria, Cera Parafina, Petrolato Alba.—M. B.

RIVO DE LUXE
La más suave para afeitarse
MARCA REGISTRADA
Muralla 27 Habana.

POR SU COMPOSICION ES EL
OFTALMO GOTAS BOSQUE
UN PODEROSO ANTISEPTICO Y VASO CONSTRICTOR, EN LAS VARIAS AFECCIONES DE LOS OJOS DONDE ESTA INDICADA SU FORMULA
OFTALMO GOTAS
HACE CESAR LA INFLAMACION, ENROJECIMIENTO, DOLOR.
CONSERVA LOS OJOS LIMPIOS Y BRILLANTES.
INSTILESE 1 Ó 2 GOTAS TRES VECES AL DIA.-
LABORATORIOS DEL DR A.C. BOSQUE TEJADILLO 56.

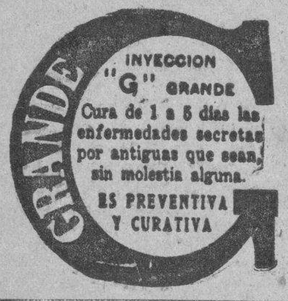

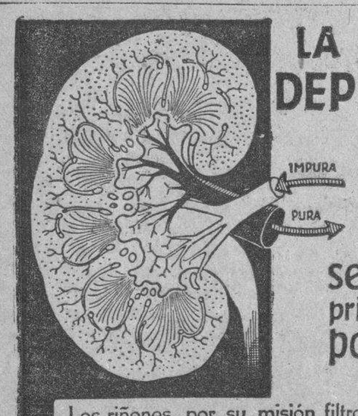

LA DEPURACIÓN DE LA SANGRE se efectúa principalmente por los riñones

Los riñones, por su misión filtradora de la sangre, están expuestos más que cualquier otro órgano a infecciones y a un desgaste prematuro. Con la "Urotropina", el depurador interno de base científica, puede usted ayudar la función de los riñones, desinfectarlos y ejercer además una desinfección de todos los conductos por donde pasa y se expele la orina. De ahí la eficacia insuperada de la "Urotropina" en las enfermedades de estos órganos, que pueden casi siempre ser evitadas con una cura urotropínica periódica por las

TABLETAS SCHERING DE
UROTROPINA
TUBOS DE 20 TABL.

EL MEJOR DE LOS PAPELES DE PRECIO ECONOMICO
Sométalo a esta prueba: Escriba! Borre! Vuelva a escribir! y verá que no se corre la tinta. Exija siempre a su impresor
HIDALGO BOND
en la generalidad de sus impresos y quedará satisfecho.

NUNCA FALLA

Cada año en la Primavera brotan las flores.

y cada 3 meses se paga un dividendo

a los tenedores de Acciones Preferidas de la
COMPANIA CUBANA DE ELECTRICIDAD
NUNCA FALLA

El 1o. de FEBRERO día de dividendo. El 1o. de MAYO la próxima fecha de dividendo.

La Compañía de Electricidad no ha dejado nunca de pagar los Dividendos sobre sus Acciones Preferidas. Los Dividendos se han pagado regular y puntualmente cada tres meses SIN FALTA desde que se vendieron las primeras acciones al público HACE APROXIMADAMENTE DOS AÑOS.

M.E.C.D. 2016

ANUNCIOS CLASIFICADOS DE ULTIMA HORA

ALQUILERES

A-1. Habana.

Casas de Balcells

AMARGURA 18. Se alquila esta casa con los bajos propios para almacén, y los altos para vivienda. $80.00.

CASTILLO 19. Amplio local propio para industria o comercio, $90.00. Inmediato a la Calzada del Monte.

HABANA 37. Se alquila la planta baja con sala, recibidor, cuatro cuartos y baño en $50.00.

INDIO 36. Plantas alta y baja, con sala, comedor, tres cuartos, en $30.00 y $28.00, respectivamente.

INFANTA 42-A. Inmediata a la calle Universidad se alquila esta amplia casa con sala, comedor, tres cuartos y servicios en $40.00.

LAGUNAS 111. Se alquilan los altos con sala, comedor y tres cuartos, en $45.00.

MONTE 473. Se alquila el piso alto izquierda, amplio, cómodo y propio para familia numerosa. $85.00.

MONTE 475. Espacioso local apropiado para tienda o almacén, se alquila en $60.00.

PRADO 96. En la acera de la sombra se alquila el segundo piso alto. Tres cuartos, sala, saleta, recibidor, despacho, comedor, cocina de gas, baño intercalado, despensa, cuarto y servicios para criados, en $130.00.

SOLEDAD 36 entre Salud y Jesús Peregrino. Se alquilan varias casas con sala, comedor y tres cuartos, en $34.00. En la misma manzana, otra de $31.00 y $27.00.

VIVES 80. Se alquilan los bajos con sala, comedor y cinco cuartos, en $40.00.

Para informes sobre las anteriores casas dirijirse a J. BALCELLS y Cia. San Ignacio 33, Tlf. A-2766.

BEERS BOLETIN

Tenemos buenas casas para alquilar por el resto de la temporada, a precios baratos, o por un año.

ALQUILADA

La finca de recreo de René Berndes, en «La Coronela», por un año, a Mr. C. A. Williamson, de las gomas «Dunlop», $600.

VEDADO, 21, con 4 hab., baño, garage, $50.
VEDADO, con mueb., Línea, 5 hab., $250.
MIRAMAR, 3 hab., con mueb., gar., $250.
CONSULADO, altos, con mueb., 3 hab., $60.
COTORRO, se alquila o se vende una finca 800 metros, casa mampostería, con 3 hab., baño, garage, muchos frutales, $35 al mes por $4,200.

Vean nuestras Pizarras en la puerta.

SE VENDE, casa Primelles, 6 x 40 met., 3 hab., patio para gallinas, frutales, flores, $4,200, mitad al contado.

FINCA de Recreo, C. Central, cerca A. Arenas, 21,000 metros, casa madera, frutales, etc., $15,000 con facilidades.

Muchas oportunidades para comprar ahora a precios bajos, y muchas facilidades de pagos, en todas partes de la Ciudad y Repartos; también fincas de recreo.

BEERS HAVANA
Realtors
(Est. 1906), 9½ O-Reilly St., Havana
A1 3003 1d. 1 Feb.

EMPEDRADO 46, esquina a Compostela. Se alquilan estos magníficos bajos. Informes en los altos.
UH A1 828 5-3 Feb.

SE ALQUILA una casa en Desagüe 39 entre Marqués González y Oquendo. Sala, saleta, tres cuartos y cuarto de baño.
A1 1782 30-3 Feb.

SE ALQUILAN en Hornos y Vapor, a una cuadra del parque Maceo, bonitos pisos modernos, con todas las comodidades, dos habitaciones, comedor, sala, cuarto de baño intercalado y cocina, desde treinta pesos. Informes: teléfono M-2837.
A1 1952 31-3 Feb.

ALTOS DE ESQUINA 30 PESOS se alquilan Marqués González y Sitios, sala, comedor, dos habitaciones, baño completo y cocina de gas. Llave, bajos Bodega. Teléfono F-3813.
A1 1924 31-3 Feb.

EDIFICIO "LIFE"
Tte Rey y Habana.
APARTAMENTOS
Amplios y frescos. Equipados con nevera eléctrica «Frigidaire», elevador y todas comodidades.
OFICINAS
Primera planta dedicada exclusivamente a oficinas. Cómodas y ventiladas.
LUGAR CENTRICO Y COMERCIAL. VEALOS
PRECIOS DE SITUACION
2005 28d feb 28

VIRTUDES 150, altos, $50, sala, comedor, cuatro cuartos, llave en los bajos. Informan, F-2313.
A1 1990 31 feb 4

SE ALQUILAN los altos de Concha número 14, compuestos de sala, recibidor, tres habitaciones, baño intercalado, comedor al fondo, cocina de gas y calentador, en $32. Informan, M-3307, la llave en los bajos.
A1 1996 31 feb 5

CRUZ del Padre 8 C, sala, saleta, tres cuartos y servicios, amplia y cómoda, y Escobar 10, precio, 30 pesos. U-7303, altos.
A1 1968 31 feb 4

MERCED 3, se alquila una casita compuesta de sala, comedor, dos cuartos, servicio sanitario, ducha y patio. Precio, $25. Informan, Bufete de Arellano, A-2118.
A1 1962 31 feb 14

SE ALQUILAN los altos Gervasio 174, sala, recibidor, 4|4, baño completo, comedor, cocina, baño servicio de criados, cuarto azotea. Informes en los bajos.
A1 1874 31 feb 6

ALQUILO baratas las casitas Jesús Peregrino 23 B y 23 D, por Marqués González, sin altos, sala, dos habitaciones cada una; llave bodega, informes, Neptuno 208, U-1802.
A1 1948 30 feb 3

EN $35 se alquila el alto de la casa Salud 146, con sala, comedor, cuatro habitaciones y servicio, la llave en el bajo tabaquería. Informan, F-3040.
A1 1898 31 feb 6

ALQUILO hermoso piso, compuesto de terraza, sala, comedor, tres habitaciones y una más para criada, servicios modernos, precio económico, informarán en Marina 32, teléfono U-2368.
A1 2004 31 feb 8

GERVASIO número 131 entre Reina y Salud, hermoso piso principal compuesto de antesala, sala, tres amplias habitaciones, baño y cuarto de criados, precio reducido. Informa, Goizueta, U-4606.
A1 1955 31 feb 4

ALQUILERES

SE ALQUILA en $35 Suárez 133 entre Diaria y Puerta Cerrada, tiene sala, saleta y cinco habitaciones. Informan, teléfono X-1206.
A1 1941 31 feb 3

SE ALQUILA la amplia planta baja, Crespo 46, con sala, recibidor, tres hermosas habitaciones, baño intercalado, comedor moderno, cocina de gas y calentador y servicio de criados. Informes, Aramburo 8-10, teléfono U-4822.
A1 2019 31 feb 3

SE ALQUILAN los bajos Aguila 309, con sala, saleta corrida, cuatro grandes habitaciones, baño intercalado y cocina. Informan, Aramburo 8-10, teléfono U-4822.
A1 2020 31 feb 3

SE ALQUILAN las hermosas plantas altas, Concordia 179 A, entre Aramburu y Hospital, decoradas estilo Colonial, con espaciosa sala, recibidor, dos habitaciones, gran baño intercalado, comedor al fondo, cocina de gas y calentador, servicio de criados y agua abundante. Informes, Aramburo 8-10, teléfono U-4822.
A1 2018 31 feb 3

SE ALQUILAN los altos de la casa San Nicolás 82, espacioso, propio para casa de huéspedes o familia numerosa. Agua abundante. Alquiler módico, la llave en los bajos. Informes, notaría del doctor Iglesias. Teléfono M-2980.
A1 1993 31 feb 3

ALQUILO modernos altos, Infanta 102 A, esquina a San Rafael. Recibidor, sala, cuatro cuartos, baño intercalado, galería cerrada, comedor, cuarto, servicio criados, cocina gas. Llaves, Isidoro, encargado. Precio situación. F-6581.
A1 2011 31 feb 3

A-2. Vedado y Príncipe.

VEDADO. 17 esquina G. Hermoso chalet, con dos garages, seis habitaciones, dos plantas, cinco cuartos criados, tres baños. Informan: teléfono G-1020.
A2 1971 31-8 Feb.

AMUEBLADA. Se alquila la cómoda y bien situada casa, F. esquina a 5, Vedado, con cuatro dormitorios, dos baños, dos garages y confort moderno para familia de gusto. Teléfono F-4963.
A2 1933 31-6 Feb.

B. núm. 4, entre Tercera y Quinta, con cuatro cuartos, sala, biblioteca, comedor, pantry, dos cuartos criados, baños, garage, gran patio, frutales. Informan en los altos. F-5146.
A2 1978 31-3 Feb.

VEDADO; se alquilan bajos chalet 21 esquina 8 número 439, jardín y portal espléndido, sala, comedor, dos grandes habitaciones, garage, cuarto y servicio criados. Informan en los altos.
A2 1811 31 feb 3

SE ALQUILA en Vedado, calle 35, casa bonita, planta baja, jardín, portal, sala, tres cuartos, comedor, gran cocina, baño intercalado completo, servicio criados, agua caliente, garage, con lavaderos, en $35. Informan, teléfono F-4801, calle Dos número 281.
A2 1992 31 feb 2

VEDADO, en $70 alquílase el chalet calle A número 7 entre Tercera y Quinta, con sala, comedor, seis habitaciones, dos baños, cuarto y servicio de criados, la llave en el chalet de esquina Quinta, informan, F-3040.
A2 2001 31 feb 6

ALQUILO un alto, calle I 206 entre 21 y 23, con sala, tres habitaciones, comedor al fondo, baño, cocina y calentador gas, precio, $45.
A2 2014 31 feb 3

CALLE 23 número 12, casi esquina a I, alquilo casa con sala, saleta, tres habitaciones, hall, baño intercalado, comedor al fondo, cocina, cuarto criados.
A2 1966 31 feb 6

VEDADO, alquilo planta alta de la casa calle 20 número 19, entre 15 y 17, compuesta portal, sala, cuatro cuartos, baño intercalado, hall, comedor, pantry, cocina, cuarto y servicio de criados. Precio, $55. Informan, Bufete Arellano. A-2118.
A2 1961 31 feb 14

A-3. Cerro y Palatino.

ALQUILO regalada hermosa casa alta, Churruca 2, una cuadra calzada, acera brisa, un sanatorio, sala, saleta, cuatro grandes cuartos, comedor, baño intercalado completo, agua caliente, cocina gas y carbón, propia para dos familias. Otra Churruca 3, portal, sala, saleta, dos cuartos, baño, cocina, patio, $25. Cañongo B, sala, saleta, dos cuartos, cocina, baño, patio, $22. Infanta 62, portal, sala, saleta, dos cuartos, baño, cocina, patio, $15. Informes, San Cristóbal 5, altos, Hueyo.
A3 2033 31 feb 3

SE ALQUILA una casa en Piñera número 9, con sala, saleta y dos cuartos, su baño completo y un espléndido patio. Informan en Piñera número 3, Cerro.
A3 2012 31 feb 3

A-4. Marianao y sus Repartos.

LUJOSA residencia al lado de Villa Azul del Conde del Rivero. Alturas de Almendares, alquiler, $100. Teléfono F-3862.
A4 1875 31 feb 3

REPARTO La Sierra, calle Primera entre 4 y 6, preciosos altos a la brisa, compuestos de sala, comedor, 3 cuartos, baño intercalado, terrazas al frente y fondo, garage y servicios de criados, la llave en los bajos, informes, FO-1917, último precio, $45.
A4 1940 31 feb 3

SE ALQUILA un chalet en Buena Vista entre Lanuza y Miramar, Columbia, a una cuadra del tranvía que va a Marianao, su alquiler no guarda comparación con la capacidad que tiene; compuesta de sala, tres grandes habitaciones, comedor frente al jardín, baño intercalado, cocina, cuarto de criado con su servicio separado, garage. No deje de verla, acabada de pintar. Informan en la bodega de Lanuza y Buena Vista, queda próxima a los colegios. FO-2678. Su dueño, Aguacate 124, altos, apartamento número 7.
A4 1956 31 feb 5

A-5. J. del Monte y Víbora.

VIBORA. Alquilo casa Josefina 15, esquina a Primera. Portal, sala, tres habitaciones, comedor al fondo, cielos rasos, cuarto y servicios de criados, patio, traspatio con árboles frutales. $35. Llave al lado. Su dueño: Teléfono A-8569.
A5 1975 31-5 Feb.

ALQUILO casitas portal, sala, saleta, dos habitaciones, servicios. Fomento A, B, entre Enna y Arango, una cuadra de 10 de Octubre, $25. Informes allí, o I-6366.
A5 1991 31 feb 3

ALQUILO $28, casa techos monolíticos, Sola entre Santa Catalina y San Mariano, reparto Mendoza, jardín, portal, sala, saleta, cuatro habitaciones, baño intercalado, comedor, para verla avisen U-1802.
A5 1949 31 feb 3

SE ALQUILA en $60 O-Farril 35, entre Revolución y Saco, jardín, portal, sala, hall, cinco cuartos, baño, comedor, cocina, cuarto y servicios de criados y patio. Informan, I-1641.
A5 1910 31 feb 3

LUIS Estévez y Este, alquilo bajos, compuestos de sala, comedor, una gran habitación, baño, cocina y gran portal, gana $18, también unos altos, compuestos de sala, comedor, dos habitaciones, baño, cocina y demás comodidades, gana $20, llaves e informes, señor Flores, bajos de la esquina.
A5 1997 31 feb 3

ALQUILERES

SE ALQUILA una buena casa frente al tranvía, 16 y Pocito, Lawton, 3 cuartos, baño intercalado, sala, comedor, se da barata.
A5 2025 31 feb 5

ALQUILO la casa de Calzada de Jesús del Monte 447, compuesta de portal, sala, saleta, 5 cuartos, comedor al fondo, patio y traspatio, precio, $70. Informan, U-5655.
A5 6201 31 feb 5

10 DE OCTUBRE y Gertrudis y Gertrudis C, portal, sala, recibidor, comedor, tres habitaciones bajas, una alta, cocina, doble servicio, $55 y $45. Informes, 10 de Octubre 656.
A5 2005 31 feb 3

VIBORA, alquilo casa Lawton 58 entre Santa Catalina y San Mariano, sala, recibidor, 4 habitaciones, comedor y servicios, la llave en la bodega. Informes, teléfono X-1169.
A5 2000 31 feb 4

A-6. Concha y Luyanó.

ALQUILO Juan Abreu 44, por Manuel Pruna, modernas casitas con portal, sala, dos habitaciones, baño, patio y traspatio. Informan, X-3816, precio, $25.
A6 1965 31 feb 6

ALQUILO Pedro Pernas 75 entre M. Pruna y Rosa Enrique, con portal, sala, tres habitaciones, comedor al fondo, baño intercalado, cocina y patio. Informan, F-2184.
A6 1964 31 feb 6

BLANQUIZAR 14, Luyanó, recién fabricada, rústica, dos ventanas, todo muy amplio, gran patio, baño intercalado, calentador, alquiler, $27 solamente.
A6 1939 31 feb 3

A-7. Sto. Suárez y Mendoza.

SE ALQUILAN en 33 pesos los altos de San Leonardo 18 esquina San Benigno, compuesto de sala, cuatro cuortos, cuarto de baño y cocina.
A7 1718 30-7 Feb.

A-9. Guanabacoa y Cojímar.

GUANABACOA. Corral Falso 199, se alquila la espaciosa casa, sala, cinco habitaciones, recibidor, buenos servicios, patio, traspatio, gallinero. Guaguas y tranvías en contacto con la Habana. Llave: Bodega. X-2535.
A9 1974 31-5 Feb.

A-10. A. Apolo y Calabazar.

FRENTE portada Quinta Canaria, calle Matanzas número 5 esquina Camilo Sierra, se alquila una casa en $14, muy cómoda, tiene luz, agua y servicios y patio, la llave al lado, U-1904.
A10 2022 31 feb 8

B2. Locales y Naves.

UN LOCAL, Aguacate número 50, frente a la Metropolitana, casi esquina a O-Reilly, los altos del mismo local, para oficinas o notaría, punto comercial, informes, Telf. F-3417.
B2 1981 31 feb 5

ALQUILO local lo mejor de Galiano. Aproveche esta única oportunidad en su vida, acera sombra, modernísimo, pegado San Rafael; doy contrato sin regalía, éxito seguro para cualquier comercio, alquiler rebajado. (Si ambiciona labrarse un porvenir ande pronto). Galiano 90.
B2 1841 31 feb 3

SE ALQUILA una nave con terreno en el reparto Kohly, calle 26, pregunten en la bodega, la nave del señor Lozano, dueña, F-1439.
B2 1938 31 feb 7

SE ALQUILA en Neptuno y Lucena, a una cuadra de Belascoaín, todo o en parte, un gran local de nueva construcción, propio para comercio o industria. Informan, Aramburo 8-10, teléfono U-4822.
B2 2016 31 feb 5

SE ALQUILA en San José 128 entre Soledad y Aramburo, un gran local, propio para garage, depósito o industria. Informan, Aramburo 8-10, teléfono U-4822.
B2 2017 31 feb 5

B-3. Departamentos.

BARATISIMOS. Departamentos planta baja, otros en primer piso, frente calle y servicios independientes. Otros departamentos interiores desde diez pesos con luz. Tacón 8, entre O-Reilly y Empedrado.
B3 1976 31-5 Feb.

OBRAPIA número 11 entre San Ignacio y Mercaderes, departamento con vista a la calle, Compostela número 58, departamento con vista a la calle e interiores.
B3 1938 31 feb 6

BERNAZA 65, se alquilan varios departamentos desde $12 a $20. Informa la encargada.
B3 1897 31 feb 6

ALQUILAMOS departamentos, precio situación, situación mejor de Prado, frente Parque Central, tenemos vista la calle, desde $25, habitaciones, 10. Neptuno 2 y Prado 93.
B3 2034 31 feb 3

SE ALQUILAN en O-Reilly 5 entre San Ignacio y Cuba, buenos y frescos departamentos altos y bajos, agua fría y caliente, con o sin servicio, precios de situación, casa de orden.
B3 1943 31 feb 8

B-4. Habitaciones.

EN LA VIBORA, en casa de familia respetable se alquila una habitación a señora o caballero sin niños, fresca y ventilada, tranvías en la esquina, informes, X-2793.
B4 1946 31 feb 3

SE ALQUILAN modernas habitaciones con baño completo. Reina número 23, altos, entre Aguila y Angeles. Teléfono A-8992.
B4 1951 31 feb 3

ALQUILO confortable habitación con lavabo, agua corriente, baño completo caliente, comida exquisita, precio equitativo, estricta moralidad, punto inmejorable. Galiano 90.
B4 1842 31 feb 3

VEDADO, calle 4 170, altos, se alquilan dos habitaciones a matrimonio o caballeros solos, casa honorable, buena comida, precios moderados.
B4 1882 31 feb 7

VEDADO, familia respetable alquila hermosa habitación con lavabo de agua corriente a señora sola, único inquilino, F-5032.
B4 2032 31 feb 2

EN CASA de familia honorable se alquilan dos espléndidas habitaciones, una vista calle, con toda asistencia, si desea magnífico baño. Lugar inmejorable. Neptuno 106, altos, al lado del hotel Ritz.
B4 2024 31 feb 3

SAN RAFAEL 44, se alquila una habitación grande, hay radio y se da comida, más informes en la misma.
B4 2013 31 feb 3

REINA 14

Habitaciones grandes, frescas y baratas, Galiano 5, desde 7 pesos. O-Reilly 77, una grande, en 9 pesos. Villegas 84, una sala grande, con dos ventas, entrada independiente.
B4 1999 31 fb 5

HABITACIONES

muy frescas y abundante agua se alquilan en los altos de la mueblería, joyería, préstamos El Vesubio, Factoría y Corrales, al fondo de La Isla de Cuba, M-7337.
B4 2027 31 feb 3

EN SAN Nicolás 132, bajos, casa particular, se alquila una habitación muy barata, a hombres solos o matrimonio sin niños.
B4 1989 31 feb 3

ALQUILERES

GRAN oportunidad, dos habitaciones con lujoso baño completo, derecho a mayor comodidad, casa de corta familia, en lugar céntrico de la ciudad, se alquilan propias para cablleros respetebles, matrimonio o tres personas decentes, acostumbradas a vivir bien y necesiten economía sin privación mayor. Hay otra sola igualmente con baño separado o corriente. No hay ni admitimos niños. Tampoco animales de ninguna clase. Neptuno 68, primer piso, casa nueva.
B4 1945 31 feb 2

B-6. Hoteles

Hotel Camaguey

Acabado de reformar completamence. Habitaciones frescas con agua corriente. Gran restaurant. Precios económicos. A media cuadra de la Estación Terminal. Paula 83. Teléfono A 3387.
B6 1680-81 15-31-1 Mz.

HOTEL PAN-AMERICA

Frente San Rafael y al Capitolio. Amplias habitaciones con regios muebles, excelente servicio de comida a la carta. Precios sumamente reducidos para familias estables. Consulado 146. Teléfono: A-6675.
B6 1957 31-5 Feb.

W. Arrendamientos.

ARRIENDO finca La Luisa, conocida por Piedra Gorda, en San Pedro Guatao, de potrero como 3 años, perfectamente abonada, tiene buena casa, 2 pozos de buena agua, inagotables, está en carretera, sus tres costados son callejones, la renta arreglada situación. Informa dueño General Lee 21, Marianao.
W 1877 31 feb 15

SE SOLICITAN

S-1. Criadas y Criados.

SOLICITAMOS sirvientas, si desea tener una casa para cuando está descolocada, hágase nuestra asociada y nosotros la ayudaremos, Gervasio 126 entre San José y San Rafael.
S1 1982 31 feb 2

S-12. Solicitudes Varias.

$20 DIARIOS, buen vendedor, buena presencia, acostumbrado ganarse tal suma, pase por Edificio Banco Nova Scotia, departamento 310 y pregunte por jefe de ventas, sin esas condiciones no venga, no podemos perder tiempo, no queremos vagos.
S12 2002 31 feb 4

SE OFRECEN

O-1 Criadas y Criados.

DESEA colocarse una joven española de criada de manos; tiene buenas referencias; informan: San Miguel 168. Teléfono U-5459.
O1 1927 31-3 Feb.

CRIADO ofrece sus servicios en casa de familia, práctico en todo lo que requiere un buen servicio, sin pretensiones, informan, teléfono A-3318.
O1 1996 31 feb 2

DESEA colocarse joven española de criada de mano o manejadora, tiene referencias e informes, teléfono M-4658.
O1 1930 31 feb 3

SE DESEA colocar una joven española para criada de cuartos o manejadora, tiene referencias de donde ha trabajado, F-3801.
O1 1812 31 feb 3

UNA JOVEN española desea colocarse para criada de mano o manejadora, sabe bordar a mano y a máquina, teléfono FO-1091, Modesta Pérez.
O1 1980 31 feb 2

DESEA colocarse una joven española para todos los quehaceres de un matrimonio, no le importa hacer plaza, desea casa de moralidad, es respetuosa, formal, tiene buenos informes de las casas donde ha trabajado, sueldo, 25 pesos. Informan en teléfono X-1473.
O1 1987 31 feb 3

SE DESEA colocar una señora joven, española, desea casa formal, es humilde. Véanla en O-Reilly número 15.
O1 2021 31 feb 2

DESEA colocarse joven española para criada o cuartos, sabe coser bien, informan, teléfono U-6734.
O1 2015 31 feb 3

JOVEN español desea colocarse en casa particular o comercio, sabe servir a la mesa, jardinero, limpieza de automóviles y portero, tiene buenas referencias, teléfono F-5959.
O1 1913 31 feb 2

UNA MUCHACHA española desea colocarse de criada de comedor, es fina, sabe servir bien a la rusa o para criada de cuartos, tiene buenas referencias. Informan, teléfono M-2558.
O1 2028 31 feb 2

O-2. Cocineras y Cocineros.

DESEA colocarse cocinera española de mediana edad, cocina de todo, sabe de repostería, no duerme en la colocación. Teléfono M-5496.
O2 1650 30-2 Feb.

DESEA colocarse joven español de 17 años de edad, para camarero o dependiente café o en vidriera dulces, sabe también de cantina, informes, Aguiar 47, teléfono A-3910.
O2 1994 31 feb 2

SE DESEA colocar una joven española para cocinar y limpiar, es formal y trabajadora, teléfono A-7671.
O2 1944 31 feb 2

DESEAN colocarse madre e hija, españolas, la madre es buena cocinera y repostera, la hija para criada o manejadora, tienen buenas referencias, teléfono X-3048.
O2 1909 31 feb 3

UNA COCINERA repostera inglesa, desea colocarse con familia americana o cubana, entiende bastante español y tiene muy buenas referencias, llame Luisa, FO-3176.
O2 1929 31 feb 3

AN ENGLISH and Spanish speaking girls seeks position as cook or house cleaner in Spanish or American home. Call Catalina, teléfono FO-2702.
O2 2023 31 feb 3

COCINERO español desea colocarse, cocina francesa, americana, criolla, hace pan, repostería, pastelería estilo americano y europeo, trabajó Norte-América, aquí casas particulares y hoteles de primera, buena administración. A-6428.
O2 2035 31 feb 2

O-6. Choferes.

CHOFER español algunos años de experiencia al servicio de familias particulares; excelentes referencias, modestas pretensiones, ofrece sus servicios. Informan, teléfono F-6086.
O6 1870 31 feb 3

ALQUILO casitas muy cómodas a $13, Compromiso número 7 entre Rosa Enríquez y Blanquizar.
O6 2029 31 feb 4

O-10. Oficinistas.

LOS IMPUESTOS para cumplirlos, es conveniente utilizar los servicios de buenos tenedores de libros, se ofrece tenedor de libros competente con 15 años de práctica, persona seria, con referencias, para llevar libros por horas. Conoce de legislación mercantil y sabe redactar documentos. Dirigirse por escrito a U. Rodríguez, Reina 47, Habana, ferretería.
O10 1979 31 feb 8

SE OFRECEN

O-12. Ofertas Varias.

HOMBRE de mediana edad, solicita empleo en casa particular o de comercio, para portero, llevar y traer la correspondencia y cualquier otra ocupación, sin pretensiones de ninguna clase, llámese al teléfono A-0364.
O12 1983 31 feb 2

X- Agencias de Colocaciones.

AGENCIA Villaverde, O-Reilly 13, teléfono A-2348. Esta antigua y acreditada agencia ofrece con aptitud y garantía, dependientes, camareros, cocineros, criados, sirvientes y toda clase de personal necesario al momento.
X 1960 31 feb 9

SE COMPRAN

C-1. Casas.

VEDADO

Se compra una casa que no pase de $40,000, entre las cuadras L, San Lázaro, O y 17. No corredores. Diríjanse al Apartado núm. 491.
C1 1727 30-3 Feb.

COMPRO casas, venderán libre comisión, facilito dinero en hipoteca, interés baratísimo, traiga títulos para resolver inmediatamente, Neptuno 208, U-1802, entre Oquendo y Soledad, bajos.
C1 1947 31 feb 3

C-2. Solares.

COMPRO solar de 8 ó 9 metros de frente por 20 ó 30 de fondo, en Santo Suárez o Lawton, no más de dos cuadras de los carros, precio situación, pago contado, Santo Tomás 9, Cerro, por una postal.
C2 1942 31 feb 3

C-5. Muebles y Prendas.

COMPRO ANTIGÜEDADES Y MUEBLES

Que no estén deteriorados. Trato rápido. Mi dinero está siempre oyendo la conversación. Llame al teléf. F-3813. López.
C5 1925 31-3 Feb.

SE VENDEN

V-1. Casas.

$500 EN ADELANTE

Para adquirir su elegante y lujosa casa, pagando el resto con los alquileres. Nuevo Reparto "La Asunción", Luyanó y Concha. Oficina en el Reparto: teléfono I-4990. ¡Véalas!.
V1 1876 31-2 Feb.

VENDO en Porvenir 59, en la Víbora, una casa de mompostería, con portal de columnas, sala, saleta, comedor, tres cuartos, baño intercalado completo, otro para criados con servicio, cocina, patio, traspatio; tranvía en la esquina, buen punto. Precio: 3,500 pesos. Informan en la misma, su dueña.
V1 1973 31-5 Feb.

VENDO barata modernísima casa pegada Reina. Sala, comedor, dos cuartos, baño completo, gas, calentador, (igual altos), fabricación extra, sombra, brisa, clara, seca, fresca alegre, lindísima. Renta el 8 0|0. Dejo cualquier cantidad en hipoteca con interés bajo. Dueño, Galiano 90, altos.
V1 1840 31 feb 3

$6,000 casa techos monolíticos, Santos Suárez, doble línea, jardín, portal, sala, tres habitaciones, baño, garage grande, comedor, tres habitaciones más independientes. Informes, Neptuno 208, U-1802.
V1 1950 31 feb 3

VENDO casa en Campanario, agua redimida, barata, solar en Lawton, a $3.50 metro, cambio casa por crédito hipotecario. Informes, Eduardo Huerta, teléfono X-2301.
V1 1936 31 feb 3

OPORTUNIDAD. Casa moderna, hermosa esquina, superior situación, Alturas Almendares, propia para renta o vivirla persona buen gusto, circunstancias especiales oblíganme venderla barata, doy facilidades, no corredores. Informes llame al dueño, teléfono FO-2187.
V1 1863 31 feb 4

VENDO Ampliación Almendares, regio chalet esquina sin estrenar, Avenida Primera y calle 10, jardines, portal, a dos calles, cuatro dormitorios, gran comedor, baño, dos closets, cocina, pantry, garage, cuarto chofer y criados, reajustado, a $9,500, con toda clase de facilidades, dueño, Julián Alfonso, X-1845.
V1 1988 31 feb 2

V-2. Solares.

SOLAR esquina, a una cuadra chalets del doctor Barraqué y del tranvía, con 500 metros, se regala en $1,100 contado, informes su dueño, teléfono A-7632.
V2 1892 31 feb 7

REPARTO Miramar, vendo solar de 23.58 x 53.06, igual a 125 varas, precio a $4.50 vara, donde vale a $10, dueño, FO-2188.
V2 1984 31 feb 3

GANGA, vendo solar de 891 varas, a $4.50, último precio, situado Alturas de Almendares, próximo al chalet del Conde Rivero, dueño informa, FO-2188.
V2 1985 31 feb 3

APROVECHE gangas. Reparto Almendares, vendo solar esquina fraile; 14, doble línea y Primera, mide 35.75 por 22.17, a $3.50 vara. Tengo otras esquinas y centros, magníficas situaciones, parcelas también, algunas con facilidad de pago. Marrero, Aguiar 72. Teléfono A-7672.
V2 2009 31 feb 3

REPARTO ALMENDARES
AMPLIACION ALMENDARES
NICANOR DEL CAMPO

Vendo solares, esquinas, centros, parcelas, precios de ganga, algunos facilidad de pago, doble su capital pronto; los mejores repartos de Cuba por su condición geográfica; fácil comunicación, etc. Cuba prospera, y pronto. Oficina, Marrero. Aguiar 72, teléfono A-7672.
V2 2007 31 feb 3

V-4. Establecimientos.

VENDO bodega en la Habana y otra en el Vedado, venta diaria, $40. Doy facilidades de pago. Informan, Neptuno y Manrique, de 2 a 5, café, García.
V4 1935 31 feb 5

V-5. Muebles y Prendas.

MUEBLES REGALADOS

Vendo un juego cuarto, escaparate tres lunas, chiffonier, dos mesas de noche, en total, nueve pieza. Uno mas, esmaltado, ocho piezas, 30 pesos. Un escaparate de cuatro metros para casa modas, sociedad o tintorería; un juego recibidor y seis sillas comedor. Calle 18 número 29, entre 15 y 17, Vedado. Teléfono F-3813.
V5 1926 31-3 Feb.

MUEBLES, hay juegos completos y piezas sueltas, escaparates desde 7 pesos, también se arreglan, se barnizan o se cambian muebles de todas clases, todo muy barato, en San José 75, cerca de Escobar, teléfono U-4175.
V5 519 31 feb 8

MUEBLES

Familia que se embarca vende máquina coser Singer, 6 gavetas, nueva, $25; mesa y dos sillones cedro, nuevos, $25; vitrina lindísima, $20; mesa de mimbre y dos sillones, $15; 2 camas de madera, marqueteadas, a $8; lámparas de bronce, $50; chaislón, $8; sombrerera con espejo, $8. Sitios 12, a unos pasos de Angeles.
V5 2010 31 feb 8

SE VENDEN

REALIZAMOS MUEBLES

Gran surtido en juegos de cuarto, comedor, sala, recibidor, de oficina y sueltos, neveras, camas, lámparas, cuadros y relojes de pared muw finos, con sonería, Corrales 53.

JOYAS

De oro y platino, con brillantes y piedras preciosas, modernas y antiguas, relojes de oro y platino para señora y caballero, de las mejores marcas y estilos, cubiertos de plata en sus estuches, nuevos, por la mitad de precio. Corrales 53.

MAQUINAS DE COSER

Singer, de lanzadera y de bobina, para bordar, desde $10 hasta $65. Surtido completo máquinas de escribir Remington y Underwood. Corrales 53.

BAULES Y MALETAS

Y maletines, un gran surtido, desde el más económico al más alto confort. Corrales número 53.

INSTRUMENTOS DE MUSICA

Un saxofón, guitarras, violines, mandolina, laúd, victrolas Víctor, discos de ópera y populares. También compramos, cambiamos, reparamos, como nuevo, todo lo concerniente al giro. El Vesubio. Piñón y Hno. Corrales número 53, esquina a Factoría, al ton do La Isla de Cuba, M-7337.
V5 2026 31 feb 3

V-8. Instrumentos de Música.

SE VENDE piano de conocida marca en ganga y varios muebles, por tener que reducirme. San Rafael 152 A, primer piso, esquina a Marqués González.
V8 1970 31 feb 5

EN $55 vendo piano alemán en muy buenas condiciones. Lo vendo por no necesitarlo. Zanja 139, altos, derecha, esquina a Aramburo.
V8 1969 31 feb 5

PIANOLA Welter Mignon, eléctrica, de dos corrientes, en perfecto estado, se regala en $125, verla en B número 68 entre 21 y 23.
V8 1891 31 feb 7

DINERO E HIPOTECAS

SE DESEAN colocar en primera hipoteca $2,000 en Habana y Vedado, con suficiente garantía. Directamente José M. Carret, Obispo 56, A-7632.
SO 1893 31 feb 7

PARA EL HOGAR

PH-1. Comidas a Domicilio.

SE REPARTEN cantinas, precios de situación, comida garantizada pruebe y no le pesará, sobre todo sana y limpia, en las inmediaciones de la Habana Vieja, llamen al teléfono A-9238.
PH1 2031 31 feb 5

PARA LAS DAMAS

PD-6. De Interés para las Damas.

Aviso Importante

Avisamos por este medio que el precio de la famosa Agua de Colonia Condal para las Canas y la Caspa, es de $2.50 y no debe pagarse más. Rechace toda imitación; nuestro frasco lleva la etiqueta color naranja. Pídala en Sarrá, Johnson y La Americana, El Encanto, Isla de Cuba, El Chalet y en todas las Farmacias y tiendas bien surtidas. Agua Colonia Condal, lo mejor para el cabello.
PD6 1959 31-8 Feb.

SOMBRERERA, limpio, 50 centavos, hago $1, tiño, reformo, de un sombrero viejo uno nuevo, no lo bote; adapto a su cara, voy a domicilio, Virtudes 67, A-2492.
PD6 1953 31 feb 4

MODISTA, buen corte, entalle, mucha práctica vestidos seda, algodón, hago arreglos, saco moldes, corto vestidos, hago abrigos, vestidos niñas, voy domicilio, Virtudes 67, teléfono A-2492.
PD6 1954 31 feb 4

ESPECIALIDADES

Corte de vestido de seda inmejorable, de 4 varas, en crepé o georgette, $4.75. Pieza de crea inglesa, puro hilo, 36 pulgadas de ancho, con 30 varas, $4.90. Sortija de extraordinaria belleza, llamada Venus de Amor, de moda actualmente en todos los países, con su monograma, lo mismo para caballeros que para señoras, $1.50. Nota: Al recibo del importe de cualquiera de estos artículos, serán despachados al instante. Si no gustaren se devuelve el dinero. Servimos pedidos al interior. Tomás Díez. Empedrado 30 C, Habana.
PD6 1986 31 feb 1

ENSEÑANZAS

E-1. Academias.

ACADEMIA Martí de corte y costura. Se hace dobladillo de ojo, bordados y plisados, se cortan patrones de señoras y caballeros, se dan clases a domicilio. Santos Suárez número 13 casi esquina a Dolores, teléfono I-5899.
E1 1977 31 feb 3

¿COMETE ERRORES ORTOGRAFICOS?

escritos con faltas de ortografía desdice mucho del autor. Nuestro curso práctico por correspondencia los eliminará en breve tiempo. Resultados sorprendentes. Estudiantes en toda la República. También otras clases. Solicite informes, Academia «Mercurio», Dragones 42, Habana.
E1 1998 31 feb 15

ESTUDIANTE

No pierda su tiempo esperando la apertura del Instituto; mientras tanto vaya preparando sus asignaturas para los próximos exámenes de junio, con profesores competentes, por el módico precio de $10. Nuevos métodos para la primera enseñanza con sorprendentes resultados, desde $3.00 en adelante. Ingreso, $8. No deje de llamar hoy mismo al I-6460. Luego será tarde. Informan, Serrano número 8, Santos Suárez.
E1 2037 31 feb 3

E-5. Profesores.

ESTUDIE

Inglés, francés o taquigrafía inglés-español-francés. Enseñanza científica a domicilio o en mi casa. Garantizo el mayor éxito. Primera lección demostrativa, gratis. Campanario 61, bajos. Teléfono M-1198.
E5 1967 31-9 Feb.

I- DE INTERES GENERAL

DINERO
DESDE EL 1 al 5 POR 100
CON GARANTIA DE JOYAS
LA PERLA
Vendemos Muebles y Equipajes
ANIMAS 84 casi esq. a GALIANO
I 51435 9-14 En.

I- DE INTERES GENERAL

NOVELAS de todos los autores. Envíeme setenta centavos por giro postal, y le mandaré la novela que usted pida. Carlos M. Cabrera. Apartado 621. Habana.
I 1972 31-2 Feb.

GALGO RUSO

De la Avenida Segunda, Country Club, falta un perro galgo ruso color blanco, con manchas negras. Entiende por "Iván". Se gratificará liberalmente a la persona que lo entregue en el domicilio del señor Julio Blanco Herrera, o dé noticias ciertas que permitan recuperarlo.
I 2006 31 feb 3

I- DE INTERES GENERAL

HAGO LLAVINES «YALE» a 10 centavos. Compro cerraduras y candados sin llaves y llaves viejas de hierro. Muralla 15. Cerrajería.
I 2030 31 feb 1

PERDIDA. El sábado 31, a las 8 de la noche tomé un auto en Neptuno y Aguila, que me llevó a Corrales entre Belascoaín y Rastro, en el cual se me olvidó un bastón. Ruégole a la persona que lo haya encontrado se sirva entregarlo en Gran Hotel, Teniente Rey y Zulueta, a C. Piñeiro, que será gratificado.
I 2036 31 feb 5

Ad No. G-5322 S

El "Oriente" y el "Morro Castle" son los buques turbo eléctricos más rápidos y lujosos que surcan los mares, inaugurando una nueva era de lujo en la travesía Habana—Nueva York.

a **MEXICO**

Servicio directo y rápido de la Habana á Progreso y Vera Cruz, conectando con el ferrocarril á Ciudad de Mexico.

PRECIO MINIMO DE LA HABANA A

	Progreso	Vera Cruz	Ciudad de Mexico
Ida	$76.00	$71.00	$81.30
Ida y vuelta	145.00	135.00	150.00

ITINERARIO DE SALIDAS

VAPORES	Sale de la Habana	Llega á New York	VAPORES	Sale de la Habana	Llega á Progreso	Llega á Vera Cruz
Morro Castle	Feb 3	Feb 6	Orizaba	Feb 2	Feb 3	Feb 4
Havana	Feb 5	Feb 8	Siboney	Feb 9	Feb 10	Feb 11
Oriente	Feb 7	Feb 10	Havana	Feb 16	Feb 17	Feb 18
Morro Castle	Feb 10	Feb 13	Orizaba	Feb 23	Feb 24	Feb 25
Orizaba	Feb 12	Feb 15	Siboney	Mar 2	Mar 3	Mar 4

Para reservaciones, boletos y demás detalles, diríjase a

WARD LINE
Edificio Centro Asturiano
Habana, Cuba
Teléfono A-6154
M-7776

COMPAGNIE GENERALE TRASATLANTIQUE

Vapores Correos Franceses

Bajo contrato postal con el Gobierno Francés.
TODOS LOS VAPORES DE ESTA COMPAÑIA ATRACAN A LOS MUELLES DE SAN FRANCISCO O MACHINA
PROXIMAS SALIDAS

Para VERACRUZ:
«MEXIQUE» . . . . . . 3 Enero
«ESPAGNE» . . . . . . 3 Febrero
«MEXIQUE» . . . . . . 4 Marzo
«ESPAGNE» . . . . . . 3 Abril
«MEXIQUE» . . . . . . 3 Mayo
«ESPAGNE» . . . . . . 3 Junio
«MEXIQUE» . . . . . . 3 Julio
«ESPAGNE» . . . . . . 3 Agosto
«Mexique» . . . . . . 3 Sepbre.
«ESPAGNE» . . . . . . 3 Octubre

Para CORUÑA, SANTANDER, PLYMOUTH y el HAVRE
«MEXIQUE» . . . . . . 15 Enero
A las 12 del día.
«ESPAGNE» . . . . . . 15 Febrero
«MEXIQUE» . . . . . . 17 Marzo

Para CORUÑA, GIJON, SANTANDER, PLYMOUHT y el HAVRE
«ESPAGNE» . . . . . . 15 Abril
«MEXIQUE» . . . . . . 15 Mayo
«ESPAGNE» . . . . . . 15 Junio

Sesiones de cinematógrafo diarias en los vapores de esta Compañía, según contrato con la casa «Pathé».
Buena comida a la española. Camareros y cocineros españoles.
LINEA DE NEW YORK AL HAVRE, PLYMOUTH Y BURDEOS
En esta Agencia se expiden pasajes por esta línea por los lujosos y rápidos trasatlánticos «Ile de France», «París», «France», etc., etc.

Para más informes, dirigirse a:

ERNEST GAYE

O'Reilly Núm. 9. Apartado 1090. Teléfono A-1476.
HABANA
E1077 Indf. En.

EMPRESA NAVIERA DE CUBA, S. A.

APARTADO NUMERO 1641.
Dirección Telegráfica:
EMPRENAVE
Claves en uso:
A. B. C. 4a. y 5a. Edición.
Western Union.
SAN PEDRO NUM. 6. — HABANA
Walkins and Apendix.

TELEFONOS:
A-6236. Pasajes y Fletes.
A-5315. Información General.
A-4730. Departamento de Tráfico.
A-3966. Almacén.
A-5634. Segundo espigón de Paula.
M-2860. Tercer espigón de Paula.

VAPORES EN SERVICIO:—«Presidente Machado», «Baracoa», «Cienfuegos», «Eusebio Coterillo», «Gibara», «Guantánamo», «Habana», «Joaquín Godoy», «Julián Alonso», «La Fé», «Las Villas», «Manzanillo», «Rápido» y «Santiago de Cuba».

PUERTOS DE ESCALA

COSTA NORTE:—Caibarién, Nuevitas, Puerto Tarafa, Manatí (Victoria de las Tunas), Puerto Padre, Chaparra, (Holguín, Velasco y Bocas), Vita, Banes, Mayarí, Antilla, Preston, Sagua de Tánamo, (Cayo Mambí), Baracoa, Guantánamo y Santiago de Cuba.

COSTA SUR:—Cienfuegos, Casilda, Tunas de Zaza, Santa Cruz del Sur, Manopla, Guayabal, Manzanillo, Campechuela, Media Luna, Niquero, Ensenada de Mora y Santiago de Cuba.

COSTA NORTE DE VUELTA ABAJO:—Bahía Honda, Río Blanco, Berracos, Puerto Esperanza, Santa Lucía, (Minas de Matahambre), Río del Medio, Dimas, Arroyos de Mantua y La Fé.

Jamaica, Kingston; Puerto Rico, San Juan, Ponce, Mayagüez y Aguadilla; República Dominicana, Santo Domingo, San Pedro de Macorís y Puerto Plata; Haití, Aux-Cayes y Port au Prince.
E1075 y E1076 Indf. En.

ANUNCIESE EN EL Diario de la Marina

M.E.C.D. 2016

DECLARADOS PUERTOS LIMPIOS LOS DE ARICA Y VALPARAISO, EN CHILE

La Jefatura Local de Sanidad de Santa Clara no realiza el análisis de leche por falta de ácido sulfúrico comercial

Los puertos de Arica y Valparaiso, de la República de Chile, han sido declarados limpios de la clase "A", según ha informado a la Secretaría de Sanidad la Oficina Sanitaria Panamericana.

El Presidente de Chile para hacer esa declaración se ha basado en las siguientes razones: "No se han presentado en dichos puertos y en sus áreas adyacentes casos de enfermedades cuarentenables, ni importados; se disponen de medios adecuados de fumigación y de personal de desratizadores dotados de trampas y venenos en cantidades suficientes para capturar y destruir los roedores; existen en ambos puertos laboratorios bacteriológicos y patológicos a cargo de médicos especializados; cuentan con abastecimiento de agua potable de buena calidad; la recolección de datos sobre mortalidad se efectúa por la oficina del Registro Civil y los de morbilidad por los médicos sanitarios respectivos; y por último, se han habilitado salas especiales de aislamiento de pacientes sospechosos y para el tratamiento de las enfermedades infecciosas".

La Oficina Sanitaria Panamericana ha aceptado la inscripción de Arica y Valparaiso en la lista de los puertos limpios.

NO SE ANALIZA LA LECHE

En la ciudad de Santa Clara la Jefatura Local de Sanidad no viene practicando análisis de la leche de vaca que se expende, debido ello a la carencia de ácido sulfúrico comercial del cual carece aquella dependencia y tampoco poderlo adquirir allí. Así lo comunicó ayer a la Dirección de Sanidad el Jefe Local, doctor Edulfo Gómez, agregando que desde el mes de octubre próximo pasado había solicitado del Negociado de Personal, Bienes y Cuentas, el envío de dicho producto.

TIENE QUE REVALIDAR EL TITULO

El doctor Rensoli, Director de Sanidad, informó ayer al Jefe Local de Sancti Spíritus que el señor Pujadas, ingeniero graduado en la Escuela de Barcelona, España, no puede firmar planos mientras no revalide su título en la Universidad de la Habana.

NOMBRAMIENTOS Y LICENCIAS

La Dirección de Beneficencia, de la Secretaría de Sanidad, informó ayer el siguiente movimiento de personal en el Negociado de Enfermeras:

Ha sido nombrada la señorita Asunción Gómez para el Hospital de Sancti Spíritus; licencia para asuntos propios a la señorita Rosalia Presno; nombrada la señora Antonia Benítez para el hospital de Holguín; nombrada la señorita Dolores Avello, para el hospital de Guantánamo; la señora Pilar Carreras, renunció como enfermera del hospital de Guantánamo; licencia a la señorita Pilar Rubio, para el hospital de Maternidad de la Habana; licencia a la señorita Francisca González, del propio hospital; nombrada la señorita Santos para el hospital de Maternidad de la Habana y declarada cesante la señorita Celia Elizondo.

REYERTA EN UN NEGOCIADO

Los señores Manuel Cruz Alvarez y Manuel Grent Orbe, han sido nombrados Juez y Secretario, respectivamente, del expediente administrativo iniciado contra los empleados del Negociado de Desinfección señores Juan Seoane, Leopoldo Santovenia, Antonio Seoane y José Ruiz, por haber reñido dentro del referido Negociado.

LICENCIAS

Se le ha concedido un mes de licencia por enfermedad al señor Sergio Castellanos, empleado de la Jefatura Local de Santiago de Cuba. También se le ha concedido licencia de dos meses para asuntos propios a la señorita María Josefa Davis, del Negociado de Biblioteca y Prensa.

MORDIDOS POR PERROS

La Dirección de Sanidad tuvo conocimiento ayer de haber sido mordidos por perros los menores Pedro Martínez y Antonio Ramos, vecinos de Guanabacoa, y el señor Antonio Ramos, empleado éste de la Jefatura Local de dicha Villa.

Todos han sido sometidos al tratamiento antirábico.

EXITO DE UN LETRADO DE LA CONSULTORIA DEL DIARIO DE LA MARINA

El acto del juicio oral de la causa 1151-930 del Juzgado de Instrucción de la Quinta, celebrado ante la Sala 3a. de esta Audiencia, resultó un sonado triunfo para el joven doctor Oswaldo Rodríguez de la Cruz, que acaba de iniciarse con éxito singular en las lides forenses.

Para el procesado, Clemente García Ablanedo, pedía el Fiscal 4 meses y un día de arresto mayor. Se le acusaba de haberse apropiado de 100 pesos que le fueron entregados como parte del precio de un establecimiento de su propiedad que tenía en venta, negándose a cerrar el contrato alegando que no era suyo el establecimiento.

En una tesis admirable, propia de un abogado de experiencia demostró el joven letrado Rodríguez de la Cruz la completa inculpabilidad de su defendido, obteniendo una sentencia absolutoria, de acuerdo con su tesis.

NOTICIAS DE OBRAS PUBLICAS

OBRAS DE DRAGADO

Se ha concedido autorización a la Compañía Cubana de Electricidad, para dragar el área de los muelles que posee en Rincón de Melones, por su cuenta, bajo la inspección de los ingenieros del Departamento, sin que dicho trabajo pueda dar ningún privilegio a la Compañía.

UN VIAJE DE INSPECCION

Han salido en el vapor «J. Godoy» los comisionados por el señor Secretario para inspecciones los trabajos en faros y balizamientos llevados a cabo por el Departamento para mejorar el alumbrado de las costas.

UNA TAJEA

Fué autorizado el señor Pedro Rubí, para construir una tajea de acceso a los camiones que trabajan en las canteras de Somorrostro, en el kilómetro 26 de la Carretera Central.

VISITAS

Ayer recibió el Secretario en su despacho numerosas visitas, entre las que recordamos a los señores Luis Morales, Representante Beltrán, Fernando Fernández, H. Litvidine, los doctores Dellundé y Veranés, el señor Ravelo, el Senador Camacho Padró, Francisco Pérez, Perozo y otros.

También estuvo a ver al Secretario una comisión de la Hermandad Ferroviaria, para gestionar que no se construya el crucero «Quesada» en Camagüey.

RECEPCION DE OBRAS

Se ha ordenado la recepción de las obras llevadas a cabo en el puerto de Santiago de Cuba, por la The Santiago Terminal Co., de acuerdo con el permiso que se le concediera.

UNA SUBASTA

El día 6 del presente mes, se celebrará la subasta de varios efectos de ferretería, metros contadores y mangueras.

PERMISO OTORGADO

Se ha concedido permiso al señor Antonio Flaquer, para la construcción de una casa en el litoral del poblado de Cayo Smith, en Santiago de Cuba.

ARRENDAMIENTO DE UN LOCAL

Para instalar las oficinas de las obras del Acueducto de Santiago de Cuba, se ha celebrado el arrendamiento de la casa Pío Rosado Baja 28, en Santiago.

Festival Aéreo en General Machado

Hoy se efectuará un gran festival aéreo en el aeropuerto «General Machado» con un interesante programa que desarrollará aviadores titulados y expertos y alumnos de la Escuela de Aviación Curtiss. La entrada es gratis tanto al aeródromo como al salón de baile; la empresa, el derecho de admisión. Hay distintas atracciones que harán de ese lugar un sitio ideal para llevar a los niños a pasar un día de campo. Los Ferrocarriles Unidos han acordado rebajar a veinte centavos los pasajes de ida y vuelta hasta el propio aeropuerto.

LA UNION DE OBREROS DE LA HAVANA ELECTRIC

Para tratar del problema que entraña para los miembros de esta Sociedad la rebaja de jornales, se ha convocado una asamblea, la que dará comienzo a las ocho de la noche.

LA CAUSA CONTRA LOS ESTUDIANTES

El Fiscal de Matanzas dió a conocer sus conclusiones

MATANZAS, enero 31. DIARIO. Habana. El Fiscal de la Audiencia de esta provincia, doctor Zayas y Ayala, formuló en la tarde de hoy conclusiones provisionales en la causa seguida por el delito de sedición, contra los estudiantes procesados Saúl Vento, Lilia Prieto, Caridad Alvarez, Blanca Sunkel, Graciano y Armonía Lipiz, Armando del Castilio, José del Toro, Clemente Mesa, José María Blanco, María Ortiz, Manuel Cueto, Hilario Falcón, Waldo Gallardo, José Ramírez, Edelmiro Castellanos, Siria y Felicia Valdés Sánchez, Mercedes Marina Botet, Raúl B. González, María Trinidad Bolet y otros que se desconocen.

Entre los cargos que se les hacen, figura el de haber tratado de impedir el funcionamiento de la Escuela Normal de Matanzas de la que son alumnos los quince primeros mencionados, y del Instituto de Segunda Enseñanza a donde pertenecen los cinco restantes, todos los cuales formaron varios grupos invadiendo los alrededores de dichos planteles, invitando a los demás alumnos a que fueran a la huelga, a cuyo efecto repartían unas proclamas que fueron ocupadas en poder de los procesados José García y Aldo Gallardo. A los que no les seguían en su objetivo, les arrojaban polvos de almagre y los amenazaban con desnudarlos en la vía pública y cortarles las orejas, logrando al fin que los alumnos no concurrieran a las clases y que el claustro del Instituto suspendiera éstas.

El Fiscal considera los hechos constitutivos de un delito de sedición, del que son responsables los expresados procesados.

La pena en que han incurrido los procesados Lilia Prieto, Felicia Valdés, Edelmiro Castellanos, Waldo Gallardo, José M. Blanco, José Ramírez, Caridad Alvarez y Manuel Cueto Costales, es la de tres meses y once días de arresto mayor, por apreciárseles la circunstancia modificativa atenuante de la responsabilidad criminal de ser mayores de 16 años y menores de 18.

Para el resto de los procesados la pena interesada es la de un año, 8 meses y 21 días de prisión correccional.

Vapores Correos de la Compañía Trasatlantica Española

SERVICIOS REGULARES DE PASAJE, CARGA Y CORRESPONDENCIA, VERACRUZ

LINEA RAPIDA PARA NUEVA YORK Y NORTE DE ESPAÑA

Próximas salidas:

PARA VERACRUZ 48 horas de viaje.		PARA NEW YORK, VIGO, CORUÑA, GIJON, SANTANDER Y BILBAO	
«Cristóbal Colón»	7 Ene.	«Cristóbal Colón»	14 Ene.
«Alfonso XIII»	1 Feb.	«Alfonso XIII»	10 Feb.
«Cristóbal Colón»	4 Mar.	«Cristóbal Colón»	12 Mar.
«Alfonso XIII»	1 Abr.	«Alfonso XIII»	10 Abr.
«Cristóbal Colón»	2 May.	«Cristóbal Colón»	10 May.
«Alfonso XIII»	1 Jun.	«Alfonso XIII»	10 Jun.
«Cristóbal Colón»	2 Jul.	«Cristóbal Colón»	10 Jul.

LINEA PARA NUEVA YORK, CADIZ Y BARCELONA

Próximas salidas:

«Buenos Aires»	5 Ene.	«Manuel Calvo»	16 Abr.
«Marqués Comillas»	1 Feb.	«Manuel Arnus»	2 May.
«Manuel Calvo»	14 Feb.	«Marqués Comillas»	1 Jun.
«Manuel Arnus»	4 Mar.	«Manuel Calvo»	16 Jun.
«Marqués Comillas»	1 Abr.	«Manuel Arnús»	2 Jul.

MAGNIFICAS CAMARAS. AMPLIOS COMEDORES PARA PASAJEROS DE TERCERA CLASE SERVIDOS POR CAMAREROS. EXCELENTES MENUS CON VINOS.

ESTOS VAPORES ATRACAN A LOS MUELLES DE HAVANA DOCKS CORPORATION.

Para más informes, dirigirse a:

MANUEL OTADUY

AGENTE GENERAL

Palacio Lonja. Teléfonos A-6588 y A-7900. Apartado 707. Habana.

E1081 Indf. En.

INGLES — CON DISCO FONOGRAFICO MUESTRA GRATIS

Método nuevo Garantizamos por escrito que Ud. hablará, leerá y escribirá correctamente el inglés en poquito tiempo. 20 años de éxito. Pida informes hoy.

INSTITUTO UNIVERSAL (P56) 1265 LEXINGTON AVE NEW YORK

Sírvase enviarme sin obligación ninguna, muestra gratis y completos informes:

Nombre.......................... Dirección..........................

PANAMA PACIFIC LINE

HABANA A

NEW-YORK & CALIFORNIA

SALIDAS PARA LA PRIMERA QUINCENA DE FEBRERO:

El buque turbo eléctrico

"PENNSYLVANIA"

33,500 Toneladas.

Saldrá el 3 de FEBRERO a las 6 p. m., para SAN FRANCISCO, CAL. VIA EL CANAL DE PANAMA.

El buque turbo eléctrico

"CALIFORNIA"

32,450 Toneladas.

Saldrá el día 6 de FEBRERO a las 3 p. m., para

NEW - YORK

Agentes Generales y Consignatarios,

THE WEST INDIES SHIPPING & TRADING CO.,

Wm. H. Smith, Presidente.

OBISPO 75. HABANA. Teléf. A-7322.

SANATORIO "DOCTOR PEREZ VENTO"

CALLE BARRETO NUM. 62, GUANABACOA

Enfermedades nerviosas y mentales. Para señoras exclusivamente.

E1036 Indf. En

N. GELATS & Co.

Habana BANQUEROS Aguiar 106-108

Vendemos cheques de Viajeros

Pagaderos en todas partes del mundo

y Cartas de Crédito Circulares

en las Mejores Condiciones.

"SECCION DE CAJA DE AHORROS"

Recibimos Depósitos en esta Sección Pagando de 3 por 100 Anual.

Todas estas operaciones pueden efectuarse también por correo.

HOY ZARPARA PARA VERACRUZ VAPOR ESPAÑOL "ALFONSO XIII"

Con el objeto de pasar unas vacaciones en esta ciudad, han llegado en el «Oriente», cuatro sacerdotes americanos

CINCO SACERDOTES CATOLICOS AMERICANOS

En el vapor Oriente, de la Ward Line, han llegado ayer cinco sacerdotes católicos naturales de los Estados Unidos y con ellos los frailes Raymond Mancher, Albert Casey, John Heley, Michael Ripple, y Joseph Pastorelli que vienen a pasar varios días de vacaciones en La Habana.

EL DUCHESS OF BERFORD

El señor Luis Clasing, consignatario en La Habana de la Canadian Pacific recibió ayer un radiograma del capitán del vapor excursionista «Duchess of Berford», anunciándole que arribaría a las seis de la mañana de hoy, procedente de New York y escalas conduciendo numerosos turistas.

Este barco atracará a los muelles de la Ward Line.

LOS QUE EMBARCARON

Por la Ruta de la Florida y en el vapor Cuba, embarcaron ayer para los Estados Unidos Joseph O. Brien y familia, Manuel A. Zamora, José R. Cuervo, Angeles del Cueto, Angel Guardado García, Enrique Ferrer y familia, Elisa Prieto y el señor Francisco Huesa Rolland, delegado regio especial a la Exposición de Arte Decorativo español, que se celebrará en Tampa.

EL GUANTANAMO

Procedente de Puerto Rico, Santo Domingo y Santiago de Cuba, llegó ayer tarde el vapor cubano «Guantánamo», que trajo carga general y cuatro pasajeros.

EL «MISSOURI»

El vapor francés «Missouri», de la Trasatlántica Francesa, llegó ayer de Havre y Burdeos, conduciendo carga general.

LOS QUE VAN EN EL «OROPESA»

En el «Oropesa» embarcarán hoy el coronel del Ejército inglés Maurice T. Doy y señora, quien acompañará al Príncipe de Gales hasta Panamá, Mrs. J. D. Norgan, Nicanor Mujica, Antonio J. Irizarri y señora, Claudio A. Villaverde y señora, Juan Miranda, Andrés de Lassa y señora, el Padre Luis Márquez y 69 jamaiquinos que regresan a su isla después de haber trabajado en Cuba.

EL «IROQUOIS»

El vapor americano «Iroquois», de la Clyde Line, llegó ayer de Miami con 155 turistas entre ellos el periodista Ira Seyaoeir, Dr. Horad Sullivan, el aviador Julius Anderson y el señor Fausto Rodríguez.

EL «ALFONSO XIII»

Al medio día de hoy zarpará para Veracruz el vapor español «Alfonso XIII», que lleva carga general y pasajeros entre ellos el general del ejército español Antonio C. Vallejo Vila, Esther Reyes de Canceco y familia, Mr. Charles E. Waite y Arthur Culnerston.

EL «ORIENTE»

Directo, de New York, llegó ayer el buque turbo eléctrico «Oriente», de la Ward Line, que trajo carga general y 155 pasajeros en su mayor parte turistas y entre ellos un grupo de banqueros americanos.

TOM MIX

En compañía de un grupo de expertos jinetes llegó el famoso Cow Boy Tom Mix, quien ha cumplido el ofrecimiento que le hizo el año pasado de volver a La Habana para hacer nuevas demostraciones de su arte.

UN CRONISTA DE SPORTS

El teniente de la Policía del Puerto, señor Jacinto Calvo, recibió ayer un cablegrama del señor Edwind C. Hill, notable cronista de Sports del «New York Sun», anunciándole que arribaría a La Habana en el vapor «Pennsylvania».

EL FERRY ESTRADA PALMA

El ferry Estrada Palma llegó ayer de Key West con 26 wagones de carga general.

SALIDAS

Salieron ayer los siguientes barcos: el Cuba y el Estrada Palma, para Key West; el Oriente, para New York; el W. D. Munson, para Baltimore; ;el Cartago, para New Orleans; el Muncove, para Lake Charles; el ferroy inglés Seatrain, para New Orleans; el vapor inglés San Bruno, para Kingston y el italiano Istria para Canarias y escalas.

EL «CARTAGO»

Procedente de Puerto Cortés y conduciendo cargamento de frutas y 45 pasajeros para New Orleans, llegó ayer el vapor americano «Cartago», de la Flota Blanca, que trajo para La Habana 21 pasajeros, entre ellos los señores Leopoldo Naranjo, Carmela Romero, Charles Johnson, licenciado James Shea y señora, doctor John Ryan y señora.

DE REGRESO

Han regresado a bordo del trasatlántico español «Alfonso XIII», después de haber pasado una temporada de vacaciones en España, los conocidos comerciantes de esta plaza señores Eulogio Mauzarbeitia, y Luis Portillo y señora.

Nos complacemos en darles la bienvenida.

SE HA PAGADO A LA POLICIA

Se exigirán responsabilidades por los choques entre ómnibus

La Tesorería Municipal abonó ayer a la Pagaduría de la Policía Nacional, la suma de $86.865.25, cantidad con que contribuye el Municipio por el 30 por ciento de los gastos de ese organismo en el mes de enero.

INVESTIGACION ORDENADA

La Alcaldía ha dispuesto que por los inspectores del Departamento Municipal de Gobernación, se investiguen las causas de los choques de ómnibus ocurridos últimamente en nuestra ciudad.

Como norma de conducta a seguir siempre en estos casos, el Alcalde ordene le sea retirado el título a los choferes que resulten responsables de estos accidentes.

BAJAS INDUSTRIALES

Solicitaron ayer causar baja en el Registro de Contribuyentes, Antonio Rey Vilela y Santiago Bustillo, librería en Monte 105 y en Mercado de Tacón 36, respectivamente; Luis Suárez García, subarrendador en San Miguel 236; Teresa Martínez, subarrendador en Sol 49; Cuba Destilling Co., los lanchones Graciela y Tuxpan, en la bahía de la Habana; V. Vocero y Compañía, hojalatería, en Zapata 23; Antonio Li, frituras, en Consulado 99-C y Antonio Martínez, subarrendador, en Misión 34.

CANTIDADES ABONADAS DE MAS

Se ha dirigido a la Alcaldía, interesando la devolución de cantidades abonadas de más en el pago de las contribuciones urbanas de sus respectivas propiedades, Eduardo Pérez Enamorada, por Calixto Enamorado, como dueño de Concordia 265; y como de su misma casa, Compromiso y Blanquizar.

PAGO DE UN SERVICIO EN 1888

Remitió ayer escrito a la Alcaldía el señor Juan Robles, interesando se le abone la suma de $2.053.29, por suministro de carnes al Asilo San José, que ya no existe, y a la Cárcel de la Habana, en el año 1888.

LICENCIAS DE OBRAS

La Jefatura del Departamento de Fomento del Municipio, ha despachado las siguientes solicitudes de licencias, que previo el pago del Impuesto correspondiente, puedan obtenerse en la taquilla número 2.

OBRAS MENORES

Luis Estévez entre Goicuría y M. Rodríguez; General Freyre de Andrade 44; Padre Varela 127; Avenida de Maceo 52; General Sánchez Figueras 7; Ricla 43; Pérez y Justicia.

OBRAS MAYORES

Macedonia y San Gabriel.

Gran Baile del "Club Imperial"

Debido al fallecimiento de la dama, hermana queridísima del Tesorero de este Club, señor Manuel Domínguez, ha sido suspendida la elegante matinee bailable que los socios debían celebrar el domingo ocho del mes próximo, en los salones del Club Deportivo «La Purísima Concepción» Séanlo todos los asociados.

GIROS Y LETRAS

N. GELATS Y COMPAÑIA

BANQUEROS

Hace pagos por el cable. Facilita cartas de crédito y giran pagos por cable. Giran letras a corta y larga vista sobre todas las Capitales o Ciudades importantes de los Estados Unidos, México y Europa, así como sobre todos los pueblos de España, Londres, París, Hamburgo, Madrid y Barcelona. E1080 Indf. En.

CAJAS RESERVADAS

Las tenemos en nuestra bóveda, construídas con todos los adelantos modernos y las alquilamos para guardar valores de los interesados. En esta oficina daremos todos los detalles que se deseen.

N. GELATS Y COMPAÑIA

106 Aguiar 106, esq. a Amargura. E1078 Indf. En.

J. BALCELLS Y CIA.

S. en C. San Ignacio 33 Hacen pagos por el cable y giran letras sobre New York, Londres, París y sobre todas las Capitales de España, Islas Baleares y Canarias. Agentes de la Compañía Inglesa de Seguros Contra Incendios «The Royal». Administración de Bienes. E1073 Indf. En. E1099 Indf. En.

ALQUILERES

A-1 Habana

MAZON 31 se alquila la planta baja, compuesta de sala, comedor, tres cuartos, baño intercalado, cocina, servicios de criados y patio. Informan, Bufete de Arellano. A-2118. A1 281 2-6 Feb.

VILLEGAS 111, SE ALQUA

Espléndida casa, primer piso, sala, recibidor, tres habitaciones, baño interlado, comedor, pantry, cocina gas con calentador, cuarto para criados con sus servicios, todo moderno, precio, 70 pesos. Para informes en los bajos, teléfono A-9745. A1 268 2-1 Feb.

SE ALQUILA

El primer piso de la casa calle Suárez número 107, esquina a Alcantarilla, compuesta de sala, comedor y tres grandes habitaciones, baño intercalado, cocina, cuarto y servicio de criados y lavadero. Precio: 45 pesos. La llave en la bodega. Informes en la misma. A1 1723 30-1 Feb.

SE ALQUILAN espléndidos altos. Campanario 98 esquina a San Miguel. Zaguán, sala, antesala, comedor, hermosa galería, cinco magníficas habitaciones todas con vista a la calle, baños, cuartos para criados con todos sus servicios. Pisos de mármol. Tres cuartos altos también con todos sus servicios. Agua abundante. Informes en los bajos. A1 1720 30-1 Feb.

SE LAQUILAN magníficos altos. Belascoaín 98, B. esquina a Benjumeda. Sala, recibidor, cinco habitaciones todas con vista a la calle. Dos baños intercalados, comedor, cuarto para criados con todos sus servicios, patio, agua abundante. Entrada independiente. Llaves, informes, tienda de ropa de la esquina. A1 1719 30-1 Feb.

ALQUILANSE casas nuevas, dos y tres habitaciones desde $20 hasta $70, Jovellar números 12, 27, 30 y 51 entre Espada y Hospital. Animas 150, entre Gervasio y Escobar. Informes en las mismas y teléfono M-9837. A1 1729 30-2 Feb

SE ALQUILAN los hermosos altos de Oquendo 40, casi esquina a Carlos III. Informan: teléfono A-1752. La llave en la bodega. A1 1742 30-14 Feb.

ALQUILO los modernos y ventilados altos de Neptuno y Espada 10. Informes: Rivas, U-2103. A1 1684 30-4 Feb.

SE ALQUILAN los altos de San Lázaro núm. 54, sala, cuatro cuartos, comedor, recibidor y servicio de criado, baño. Informan: Malecón 12, último piso. Teléfono A-9033. A1 1731 30-8 Feb.

ALQUILO espléndidos altos Animas 84 casi esquina a Galiano; sala, recibidor, cinco habitaciones, dos en la azotea, baño, comedor al fondo y servicios. Llave e informes en los bajos «La Perla». A1 1617 30-2 Feb.

A 25 PESOS, casas modernas, altas y bajas, de sala, comedor y tres cuartos, baño intercalado. Universidad y Cruz del Padre, una cuadra de Infanta. Informes: Bodega. A1 1740 30-7 Feb.

ALQUILO, Concordia 177, primero y segundo piso, sala, recibidor, cinco habitaciones, baño intercalado, comedor, servicio para criado. Informes: «La Moda», Galiano y Neptuno. A-4454. A1 1741 30-9 Feb.

MONTE Y FERNANDINA, al fondo de la peletería La Casa Roja. Alquilamos cómoda casita compuesta de sala, cocina, dos cuartos, servicios, patio, etc. Precio reducidísimo. Informes en la peletería. A1 1658 30-2 Feb.

ALQUILO primer piso, Animas 146, con sala, recibidor, dos cuartos, baño y cocina. Informan en la misma. Teléfono A-1529. A1 1601 30-6 Feb.

EN 30 pesos casa moderna con dos habitaciones, sala, saleta, recibidor, cocina, servicio intercalado en Vives 122, altos, teléfono A-3572. A1 1775 30 feb 2

CARDENAS 15, altos, sala, saleta, 3 cuartos y uno en la azotea, $40. Animas 137, bajos, sala, saleta y tres cuartos, $35. Informan en Aguila 213, peletería La Horma Grande. A1 1777 30 feb 2

BAJOS, Perseverancia 48, modernos, sala, comedor, dos habitaciones, baño, cocina, patio, llaves en la misma de 1 a 5. F-2313. $45. A1 1766 30 feb 3

SE ALQUILAN los bajos Castillo 24, cerca de Monte, sala, saleta, tres cuartos, baño completo, la llave al lado. Informan, teléfono M-4175. A1 1771 30 feb 2

SE ALQUILA la casa Oquendo 16 A entre Neptuno y San Miguel, compuesta de sala, comedor al fondo, cuatro cuartos, dos baños y cocina. La llave en la bodega de San Miguel. Informes en el F-5409. A1 1769 30 feb 2

ALQUILO cinco casas, Animas 128, principal y segundo, moderno, decorado, cerca Perseverancia 55 y 50. Llave bajos. Concordia 117, segundo, cerca Gervasio, 30 pesos, llave bajos. Campanario 116, bajos, moderno, cerca San Rafael, 45 pesos, llave: principal. Manrique 23, cerca Animas, bajo, 35 pesos. Llave, principal. Campanería, Aguiar 68, M-7785. A1 1761 30 feb 1

PERSEVERANCIA 34 B, bajos, casa nueva, acera sombra, recibidor, sala, comedor al fondo, tres habitaciones, lujoso baño intercalado, cuarto criado con baño, patio decorado azulejos. Unicamente familia moralidad. Llaves en bodega esquina Perseverancia y Animas. Informes, teléfono A-6318, O-Reilly 19. A1 1797 30 feb 3

MARINA 54, primer alto, casa nueva, frente parque Maceo. Recibidor, sala, comedor, tres habitaciones, lujoso baño intercalado, galería persianas, cuarto criado con baño, pantry, cocina. Unicamente familia moralidad. Llaves en bodega esquina Marina y Vapor. Informes, teléfono A-6318, en O-Reilly 19. A1 1796 30 feb 3

RAYO 84 A, bajos, sala, comedor, 3 amplias habitaciones, doble baño. Unicamente familia moralidad. Llave, al doblar en Maloja 53, agencia colocaciones, señor Alonso. Informes, teléfono A-6318, O-Reilly 19. A1 1794 30 feb 3

SAN JOAQUIN entre Universidad y Estévez alquilo dos hermosos altos con sala y saleta decorados, tres cuartos grandes, baño intercalado y despensa. Informan, número 2, bajos. Precio reajustado. A1 1790 30 feb 4

CASA nueva en 32 pesos, Aramburo 37, bajos, tranvías al lado. Véala y trate precio, en Teniente 80. A1 1807 30 feb 2

PROPIO PARA TALLERES

Se alquila el edificio de cinco pisos en Belascoaín y San José, donde se encontraba establecimiento Strand. Informes, Beltrán, 17 número 23, Vedado, o teléfono M-6553. A1 1809 30 feb 4

PISOS ALTOS Y BAJOS, Santiago 36, modernos, independientes. Sala, comedor, tres y cuatro cuartos, baño intercalado, servicios dobles. Llaves: Bodega. Informes: A-5650. Habana 70. A1 1470 29-1 Feb.

PISO ALTO BARATO

Alquilo moderno piso seis habitaciones, dos baños, sala, saleta, comedor, pantry, cocina, agua abundante. San José 126 y medio, G., entre Oquendo y Soledad. Llave Bodega. Precio: 45 pesos. M-8007. A1 1324 8-2 Feb.

SE ALQUILA la espaciosa casa Cuba número 20 entre Cuarteles y Peña Pobre, muy a propósito para comercio o casa de huéspedes, informes por teléfono A-9850. A1 1253 7-6 Feb.

NEPTUNO 220, altos, entre Marqués González y Oquendo, sala, cuatro grandes habitaciones, baño completo, comedor corrido, cuarto y servicio criados, cocina gas y carbón, llaves en el 216, bajos, informes, Habana 186, teléfonos M-1541 y F-1941. A1 1180 6-2 Feb.

ALQUILO. Altos Ayesterán 8 entre Bruzón y Desagüe. Hay que verlos para apreciarlos. Modernos. Mas detalles: M-5274. José Fernández. A1 1846 31-8 Feb.

MALECON 27, se alquilan altos y bajos, independientes, entre Industria y Crespo. Informan: FO-2980 y A-2736. A1 1888-1889 31-5 Feb.

BELASCOAIN 46, se alquilan los altos de esta hermosa casa con seis habitaciones, sala, comedor, baño completo, lavabos en todas las habitaciones, cocina de gas y de carbón, cuarto y servicio de criado. No se repara en precio, solo queremos familia recomendable. Informan Ferretería "Capitolio" Belascoaín número 48. A1 1878 31-8 Feb.

SE ALQUILAN altos y bajos de la casa Vigía número 50, compuestos de sala, comedor, tres cuartos, servicios modernos. Informan: teléfono A-1098. Maloja 71. A1 1908 31-8 Feb.

JOVELLAR 13, entre Espada y Hospital, a una cuadra San Lázaro, se alquilan casitas, baño intercalado, luz, cocina, todo moderno, $20, $23, $25, $34. M-5172. A1 1530 29-1 Feb.

PRADO No. 11, en proporción, se alquila el primer piso, con sala, dos recibidores, cinco cuartos, baño intercalado, comedor y galería. Para verlos en la misma de 2 a 5 de la tarde. Para informes: Sr. Manteca, Cuba 76 y 78. A1 1522 29-6 Feb.

SE ALQUILA casita moderna, 22 pesos. Arbol Seco y Benjumeda, (por Benjumeda), letra B. Informan: teléfono U-6667. A1 1330 8-12 Feb.

ALQUILO en 20, 23 y 25 pesos, tres altos independientes; sala, dos cuartos, balcón corrido, uno con terraza, a dos cuadras de Monte y del Mercado. La llave en la Bodega. Santa Rosa y San Jacinto. I-7462. A1 1508 29-1 Feb.

CONCORDIA 20, se alquilan bajos, sala, saleta, comedor, cinco cuartos, baño, cocina, cuarto y servicios de servidumbre. La llave en los altos e informes en Lamparilla 9. Teléfono A-2950. A1 1354 8-18 Feb.

ALQUILO Cuba 89, bajos y primer piso, compuestos de sala, saleta, comedor, cinco grandes habitaciones, cocina, baño y doble servicio sanitario. Llave bodega esquina. Informan: «Los Grandes Almacenes «El Número 15», Monte 15. Teléfono A-2803. A1 932 6-3 Feb.

CONCORDIA 92, altos, entre Gervasio y Escobar. Sala, saleta, cuatro cuartos, baño, comedor, cuarto criados, 55 pesos. Llave bajos. Teléfono F-5726. A1 1320 8-1 Feb.

AMPLIOS bajos independientes, Concordia 154, entre Soledad y Oquendo. Sala, comedor, cuatro cuartos, baño, cocina. Llaves: altos. Informan: A-5650. Habana 70. A1 1471 29-1 Feb.

ALQUILO segundo piso de San Rafael 111, compuesto de sala, saleta, comedor, tres cuartos, baño intercalado, cuarto criados. La llave e informes en el 107. Teléfono U-7926. A1 1519 29-4 Feb.

SAN PEDRO Nos. 24-26

Se alquila el hermoso alto izquierda de esta casa; frente a la brisa y a la plazoleta de Luz; cuenta con comodidades para larga familia; bufete; consultorio; consignación de vapores; etc.; está dotado de agua en abundancia y cuatro amplias habitaciones en la azotea; las llaves e informes en San Pedro número 6; doctor Arturo A. Vázquez; teléfono A-9619. A1 1058 6-3 Feb.

ALQUILO MODERNA casa en Arbol Seco 71-A, bajos entre Santo Tomás y Benjumeda, compuesta: De sala, recibidor, tres habitaciones, baño completo, cocina de gas, con calentador y comedor. Precio $35.00. Más informes a los teléfonos U-1478 y U-5089. A1 171 2-6 Feb.

PRADO NUM. 11, en proporción, se alquila el primer piso con sala, dos recibidores, cinco cuartos, baño intercalado, comedor y galería. Para verlos en la misma de 2 a 5 de la tarde. Para informes: Sr. Manteca, Cuba 76 y 78. A1 214 2-6 Feb.

SE ALQUILA la casa Aguila 200, bajos, compuesta de sala, saleta y cuatro habitaciones, baño, comedor al fondo y traspatio, en módico precio. Informan: teléfono M-9003. A1 910 6-1 Feb.

SALUD 152 altos, entre Oquendo y Marqués González, sala, tres cuartos, comedor, baño intercalado. La llave en los bajos. Informes Obispo 16. A1 946 6-1 Feb.

PROXIMA a desocuparse se alquila casa propia para dos familias, altos y bajos, compuestos de sala, recibidor, tres habitaciones, baños intercalados, comedor, cocina y servicio criados cada piso, puede verse de 11 a 1 p. m. y de 4 a 7 p. m. Bruzón número 9, Ensanche de la Habana, U-2735. A1 787 5-6 Feb.

SE ALQUILA altos y bajos, juntos o separados, de Suárez 26, gran sala, recibidor, comedor, siete hermosas habitaciones, baño completo, servicios de criados, gran patio con jardín, matas de palma, surtidor para peces y tres patios. Los altos tienen ocho habitaciones propias para casa de huéspedes, colegio o alguna industria. Informan en la misma de 9 a 3. A1 542 4-5 Feb.

ALQUILO. Corrales 2-E, primer piso, hermosa casa, sala, recibidor, comedor, cinco grandes habitaciones, hall, cocina, baños y servicios sanitarios. Llave e informes: Grandes Almacenes Número 15, Monte 15. Barata. A1 931 6-3 Feb.

ANIMAS 127. Se alquila los bajos, compuestos de sala, comedor, cinco cuartos, baño, cocina, patio y traspatio. Precio: 70 pesos. Los altos de sala, comedor, cinco habitaciones, baño y cocina. Precio: 50 pesos. Informan: Bufete de Arellano. A-2118. A1 53469 29-2 Feb.

SAN NICOLAS 64, B, primero, entre Neptuno y Concordia, sala, recibidor, tres habitaciones baño intercalado, comedor, cuarto criados y cocina con calentador. Teléfono A-4376. «La Regente». A1 164 2-1 Feb.

ALQUILO altos regios, Escobar 117, entre Salud y Reina. Sala, saleta, siete cuartos, dos baños, comedor cuartos criados. Informan en la misma. Teléfono U-3058. Rebajada. A1 863 6-3 Feb.

ALQUILO tres pisos altos, en Cárdenas 5, a una cuadra de la Plaza de la Fraternidad, sumamente baratos. Llaves e informes: Zuluet 36, G. Teléfono A-9266. A1 1087 7-6 Feb.

SE ALQUILAN los altos de Zulueta 36 F, frente a la Cruz Roja, con ocho hermosas habitaciones a precio de situación. Llaves e informes al lado. Teléfono A-9266. A1 108 87-6 Feb.

ESCOBAR No. 102 ENTRE S. MIGUEL Y NEPTUNO

Se alquila el hermoso piso bajo de esta casa con grandes comodidades para larga familia y con servicio y habitaciones para servidumbre; las llaves en el alto e informes en San Pedro número 6; teléfono A-9619. A1 1065 6-3 Feb.

SOL No. 34

Se alquila esta casa con cuatro habitaciones altas y cuatro bajas; sala; saleta; gran patio y azotea al frente; la llave en el bar de la esquina de Cuba. Informes en San Pedro número 6; A-9619. A1 1064 6-3 Feb.

O'REILLY No. 22

Se alquila este hermoso piso alto con diez habitaciones y demás servicios para familia; las llaves en el almacén de víveres finos del frente; informes, San Pedro número 6; A-9619. A1 1060 6-3 Feb.

HABANA No. 183

Se alquila el alto izquierda de esta hermosa casa con comodidad para numerosa familia y con servicio y habitación independiente para servidumbre; las llaves en la bodega de la esquina de Merced. Informes, San Pedro número 6; A-9619. A1 1063 6-3 Feb.

ALQUILAMOS CASAS modernas, próximas a Belascoaín y San Rafael. 35. 40. 50. 55. 60 pesos. Llame U-5215, que le informaremos. Ferretería Belascoaín esquina San Rafael. A1 1536 29-8 Feb.

PISOS ALTOS

Completos. Modernos. Céntricos. Confortables. 2, 3 y 4 cuartos dormitorios. Sala, comedor, cuarto y servicios de criados con entrada independiente. Gran "Edificio Providencia", Carlos III, núm. 12, esquina a Oquendo. No se mude sin ver antes estos pisos, y agradecerá este aviso. A1 C6187 29-7 Feb.

PRADO 106, entre Neptuno y Virtudes, se alquila piso alto, sala, tres habitaciones, comedor, servicios completos, cuarto y servicios de criado. La llave en los bajos. X-2535. A1 1606 30-4 Feb.

MODERNISIMOS bajos, Animas 115, entre Perseverancia y Campanario. Sala, recibidor, tres cuartos, baño intercalado, comedor, cocina, baño criados. Informan: C. número 8, entre 5a. y 7a., Vedado. F-6405. A1 1521 29-3 Feb

SE ALQUILA primer piso Someruelos 2, una cuadra de Monte, sala, recibidor, comedor, tres cuartos, baño intercalado, cocina de gas. Precio rebajado. 43 pesos. Informes: F-4393. A1 1480 29-4 Feb.

SE ALQUILAN los altos de Carlos III número 201, la llave en la bodega, informan, teléfono M-2504. A1 54567 29-2 Feb.

EN $40, se alquilan los modernos y frescos altos de San José número 124-D, entre Lucena y Marqués González, compuestos de sala, comedor corrido, cuatro habitaciones, baño completo intercalado, con abundante agua, por tener motor eléctrico para impulsarla, cuarto y servicio de criados. La llave en el número 124, D, bajos. Informes: Consulado 126, altos. Señor Francisco Torres. A1 914 6-5 Feb.

HERMOSOS altos, sala, recibidor, comedor, siete cuartos, baño completo intercalado, Lealtad número 111, cuarto y servicios criados. Informes, FO-2495, alquiler, $110 A1 1076 7-1 Feb.

ALQUILO

Moderna casa, Infanta 105; tiene garage. La doy en $40. Informan, A-3061. A1 844 5-4 Feb.

EN $34 se alquilan los modernos bajos de Benjumeda número 56, entre Marqués González y Oquendo, acabados de pintar, compuestos de sala, comedor, tres habitaciones, baño completo intercalado, calentador. La llave en la bodega esquina Oquendo. Informes: Consulado 126, altos. Señor Francisco Torres. A1 915 6-5 Feb.

SE ALQUILA casa Vapor 15. Tiene sala, tres amplias habitaciones, patio, cocina y servicios. Vale 35 pesos. Teléfono A-5540. A1 1099 7-1 Feb.

CRESPO 44 altos y bajos, sala, comedor, tres cuartos, patio y servicios. La llave en la bodega. Informes Obispo 16. A1 945 6-1 Feb.

TEJADILLO 32, bajos. Amplia y cómoda casa, propia para familia larga o huéspedes en 95 pesos. Las llaves al lado. Informes: Obispo 16. A1 941 6-1 Feb.

OQUENDO 5, D, ALTOS

Sala, saleta, cinco habitaciones, comedor, dos baños, cocina de gas y carbón, despensa, servicio de criados, lavadero de ropa, precio, 65 pesos. Informan: F-2134. A1 980 6-1 Feb.

SOLEDAD 50

Altos, sala, saleta, tres habitaciones, baño intercalado, cocina de gas. Informan: F-2134. Precio: 40 pesos. A1 981 6-1 Feb.

SE ALQUILA casa Vapor 19. Tiene sala, comedor, dos cuartos, cocina, servicios y patio. Precio: $32.00. Teléfono A-5540. A1 1100 7-1 Feb.

ALQUILO, Concordia 117, segundo, sala, recibidor, cinco habitaciones, baño intercalado, comedor, servicio para criado. Informes: La Moda, Galiano y Neptuno. A-4454. A1 165 2-1 Feb.

SE ALQUILAN los altos de San Francisco y Neptuno. Precio: 35 pesos. Informan: Cerro 657, bajos. Teléfono A-6256. A1 358 3-4 Feb.

ALQUILO Marqués González 14, edificio moderno, piso alto, sala, recibidor, dos habitaciones grandes, comedor, baño moderno, cocina gas. Ferretería, Belascoaín esquina San Rafael. U-5215. A1 383 3-2 Feb.

SAN LAZARO 478, entre M. y N.; se alquila la planta baja compuesta de portal, sala, tres cuartos, baño intercalado, comedor, pantry, cocina, cuarto y servicio de criado; garage para una máquina con cuarto para el chauffeur. Precio: 75 pesos. La llave en la misma. Informan: Bufete de Arellano. A-2118. A1 53462 29-2 Feb.

EN 50 PESOS se alquilan los altos de Amistad y Bernal. Cinco cuartos, sala, comedor, cuarto baño. Llave: Carnicería. Informan: Tejadillo 45. A1 150 2-1 Feb.

CRISTO No. 2

Se alquila el piso alto de esta casa con comodidad para regular familia y tres habitaciones en la azotea; las llaves en el bajo; informes, San Pedro número 6; doctor Arturo A. Vázquez; teléfono A-9619. A1 1062 6-3 Feb.

MALECON 4 al lado del Unión Club, con entrada por San Lázaro 24, propia para Club o familia larga. La llave de 2 a 5 p. m. Informes: Obispo 16. A1 942 6-1 Feb.

MARINA 21, altos, frente al Parque Maceo, moderno piso alto, sala, comedor, tres cuartos, baño intercalado, servicios de criados. La llave en la fonda. Informes: Obispo 16. A1 943 6-1 Feb.

CONSULADO 14, altos, casi esquina a Prado, recibidor, sala, tres cuartos, baño completo, cuarto y servicio de criados. La llave enfrente. Informes: Obispo 16. A1 944 6-1 Feb.

ALQUILO altos y bajos, a precios de situación, con agua en abundancia, San Rafael 143, 147, 163 entre Lucena y Marqués González, sala, comedor, tres cuartos y servicios. Marqués González 6, entre San Rafael y San José y Zanja 108, altos, esquina a Oquendo. La llave en la esquina. Informes: Obispo 16. A1 937 6-1 Feb.

SOLEDAD 50

Altos, sala, saleta, tres habitaciones, baño intercalado, cocina de gas. Informan: F-2134. Precio: 40 pesos. A1 1705 30-5 Feb.

SE ALQUILAN para oficina o casa huéspedes las dos plantas altas de la casa Amargura 34 entre Cuba y Aguiar; de moderna construcción, con 28 aposentos espaciosos todos independientes, con instalación de agua cada una de las habitaciones; llave en las mismas; informes, Neptuno y Amistad: La Regente; Tel. A-4376. A1 983 6-7 Feb.

$30.00. Bajos nuevos. Dos habitaciones, comedor, sala, baño completo intercalado, calentador. Entre dos líneas de tranvías. Vigía y Fernandina. A1 1630 30-14 Feb.

COMPOSTELA esquina a Progreso, se alquilan los magníficos salones, planta baja, frente a la cale. También un apartamento de esquina en los altos, con tres cuartos, baño, sala, cocina y cuartos de criados. Informan: Morales y Compañía. Compostela 38. A1 132 2-22 Feb.

ALQUILAMOS, casas modernas bien situadas Habana y Luyanó, desde 20 pesos en adelante. Llame al U-5215 que le informaremos. Ferretería Belascoaín Esquina San Rafael. A1 697 5-10 Feb.

PROPIA PARA CASA de Huéspedes, Oficina o Sociedad, se alquilan los hermosos, frescos y bien situados bajos de Consulado 124, esquina a Animas, compuestos de sala, comedor, siete habitaciones con vista a las calles de Consulado y Animas; con pisos de mármol y espaciosos pasillos delante de las mismas y tres habitaciones interiores: con sus servicios sanitarios y agua corriente en todas las habitaciones; espacioso salón al fondo y cuarto y servicio para criados. Informes al lado, en los altos del número 126. Señor Francisco Torres. A1 916 6-5 Feb.

EN $30 se alquilan las cómodas y ventiladas casas calle Agustín Alvarez 17 y 23, entre Marqués González y Oquendo, a dos cuadras de Belascoaín y a una del Nuevo Frontón, acabadas de pintar, compuestas de sala, saleta corrida, tres habitaciones, patio y demás servicios. Vecindario de moralidad. Las llaves en el número 10. Informes: Consulado 126 altos. Señor Francisco Torres. A1 913 6-5 Feb.

SE ALQUILA lindo segundo piso de Compostela número 60, tres habitaciones, living-room, comedor sevillano, cuarto de baño completo, cuarto de criada y servicio. Su precio, 60 pesos. Informes: teléfono F-3417. A1 487 8-13 En.

ALQUILA, precio situación, Estrella 79, tercera planta independiente, compuesta sala, recibidor, cinco hermosas habitaciones, baño intercalado, comedor al fondo, cuarto y servicios criados, galería lateral de persianas. Informes: teléfono A-7250. Llave en la imprenta enfrente. A1 1390 8-3 Feb.

EN 65 PESOS se alquilan los altos de San Miguel 180, entre Gervasio y Belascoaín, con espaciosa sala, recibidor, cuatro cuartos, saleta de comer, baño, cocina y cuarto de criados. La llave al lado. Informan; teléfono FO-7969. A1 1371 8-1 Feb.

AGUILA 235, pegado a Monte, modernos bajos, con tres habitaciones, sala, saleta y comedor, dos servicios. Llave de 2 a 5. Teléfono: M-6505. A1 1440-41 29-2 Feb.

SE ALQUILA primer piso de Avenida de la República 313 esquina a España, construcción moderna, decorada, con sala, saleta, comedor, cuatro cuartos, baño intercalado, cuarto y servicio de criado. Informan Café Vista Alegre. Teléfono U-1896. A1 1560 29-4 Feb.

JESUS MARIA 7, sala, comedor, tres cuartos, baño, cocina, patio, una cuadra tranvía. Llave al lado. Informes: I-1377. A-1 1553 29-6 Feb.

SE ALQUILA el segundo piso de Neptuno número 127, esquina a Lealtad. Sala, saleta, cuatro cuartos, comedor, baño intercalado, servicios de criados. Informes en la misma. A1 1525 29-1 Feb.

M.E.C.D. 2016

ALQUILERES

ALQUILO San Rafael 57, esquina Campanario, local propio para casa de comercio o industria. Ferretería Belascoaín esquina San Rafael. U-5215.
A1 1634 30-9 Feb.

OQUENDO 5, D, ALTOS
Sala, saleta, cinco habitaciones, comedor, dos baños, cocina de gas y carbón, despensa, servicio de criados, lavadero de ropa. Precio: 65 pesos. Informan: F-2134.
A1 1707 30-5 Feb.

ARAMBURO 52
entre San José y Zanja, espléndidos pisos altos y bajos, acera brisa, cinco habitaciones, sala, recibidor. Precio: 70 pesos. Informes: F-5506.
A1 1079 7-4 Feb.

OBRAPIA NUMERO 51 ENTRE HABANA Y COMPOSTELA
Se alquilan los bajos de esta hermosa casa divididos en dos locales para almacén; uno grande y otro pequeño; ambos con servicios completamente independientes pudiendo comunicarse si así interesase; las llaves en la panadería La Caoba; Obrapía número 42; informes, San Pedro número 6; teléfono A-9619.
A1 1059 6-3 Feb.

MALOJA No. 7
Se alquila esta fresca y cómoda casa compuesta de sala, comedor, tres dormitorios bajos y uno alto. Las llaves en la lechería al lado. Informes en San Pedro No. 6. Dr. Arturo A. Vázquez. Teléfono A-9619.
A1 1066 6-3 Feb.

ALQUILO San Rafael 153, esquina Hospital, piso bajo, moderno, sala, saleta, tres habitaciones, baño moderno, cocina gas, ferretería Belascoaín esquina San Rafael. U-5215.
A1 267 2-1 Feb.

CASA MODERNA
Primer piso Infanta 18, edificio Artigas, dos habitaciones, sala, comedor, cuarto baúles, magnífico baño; limpieza escalera y basura. Informes Lechería.
A1 1587 29-3 Feb.

ALQUILO moderna casita, sala, saleta, dos cuartos con sus servicios y buena azotea. Escobar y Sitios, en la bodega, informan.
A1 1590 29-1 Feb.

POR $20.00 puede vivir casa independiente con dos cuartos, sala, saleta, etc., son casas nuevas, altas y bajas. Puerta Cerrada del 83 al 93, una cuadra de Vives, dos de Cuatro Caminos y dos del Mercado Unico.
A1 C6183 29-8 Feb.

PRADO 29, se alquila la planta baja actualmente ocupada por exhibición de lámparas. Informan en dicha casa y en el teléfono A-8786, García Tuñón y Compañía.
A1 1513 29-1 Feb.

HOSPITAL 16, BAJOS
Se alquilan estos bajos entre San Lázaro y Jovellar, con sala, recibidor, cuatro cuartos, baño moderno intercalado, comedor al fondo, cocina gas, cuarto y servicios criados. Es moderna y lujosa y está acabada de pintar. Llaves Bodega «Lazo de Oro», Hospital y San Lázaro. Informan: teléfono A-8980. Edificio Gómez Mena. Departamento 705, Obispo y Aguiar.
A1 1639 30-6 Feb.

MALOJA 165
Se alquilan ventilados bajos, compuestos de sala, comedor, dos habitaciones, cocina, servicio y patio. Informan: Sociedad Asturiana, Corrales 2, entre Cárdenas y Economía. Teléfono A-8202 de 8 a 11 y de 1 a 4.
A1 1598 30-6 Feb.

APODACA 15, ALTOS. Se alquilan estos altos entre Cienfuegos y Someruelos, con sala, comedor, dos cuartos, baño, cocina y servicios. Llaves bodega esquina. Precio 25 pesos mensuales. Informan teléfono A- 8980. Edificio Gómez Mena. Dpto. 705. Obispo esquina Aguiar.
A1 1637 30-6 Feb.

MALECON 232, segundo piso moderno entre Campanario y Manrique. Sala, tres cuartos, hermoso comedor corrido, baño completo, baño y cuarto criado. Teléfono A-6894. Informan: San Lázaro 232.
A1 1645 30-3 Feb.

SE ALQUILAN los modernos altos Jesús Peregrino 12, pegados a Belascoaín; compuestos de sala, tres grandes habitaciones, baño intercalado, comedor, cocina de gas. Informa, la encargada.
A1 1646 30-5 Feb.

OBISPO 84, PRIMER PISO. Se alquila esta casa entre Villegas y Bernaza, con sala, comedor, cuatro cuartos, baño moderno intercalado, cocina, cuarto y servicios criados. Llaves en los bajos. Informan teléfono A-8980. Edificio Gómez Mena, Depto. 705. Obispo esquina a Aguiar.
A1 1638 30-6 Feb.

SE ALQUILAN, baratísimos, unos altos, en $18.00 y una accesoria en $16.00, en Monte 197, esquina a Antón Recio. Bar. «La Fama».
A1 1668 30-2 Feb.

CASAS EN ALQUILER POR THE TRUST COMPANY OF CUBA
PALACIO DIAZ BLANCO
Belascoaín 120, apartamentos de dos o tres cuartos, sala y comedor, desde $30.00.

GLORIA 48, BAJOS
Tres habitaciones, sala, saleta y comedor, en $34.00.

CAMPANARIO 235, ALTOS
Letra D, dos habitaciones, sala y comedor, en $30.00.

Informes en el Departamento de Bienes
Obispo 53. M-6917.
A1 1388 8-2 Feb.

MODERNA, Monte 166, terraza, sala, saleta, cuatro habitaciones, baño intercalado, comedor, cocina, cuarto servicio de criados, patio. Carmen 8, teléfono A-2066.
A1 1394 8-7 Feb.

MODERNA, Malecón 73, sala, comedor, dos habitaciones, baño, cocina, cuarto criados, patio. Carmen 8, teléfono A-2066.
A1 1395 8-7 Feb.

SAN LAZARO número 328, casa moderna; tres habitaciones; baño intercalado: 45 pesos. Informan: teléfono F-3862.
A1 1392 8-5 Feb.

O'REILLY 79 (ALTOS).
se alquila casa, sala, saleta, comedor, seis habitaciones, recien reformada y pintada, adelantos modernos. Llave en los bajos. Informarán: Neptuno 346, (altos). Teléfono U-4235, I-5085.
A1 1828 31-8 Feb.

SE ALQUILAN espléndidos altos en Concordia 150, C, entre Oquendo y Soledad. Precio de situación. La llave en la misma.
A1 1866 31-5 Feb.

A CUARENTA PESOS, alquilo dos bajos para comercio, San Rafael 62, A, y B., entre Campanario y Lealtad; puertas hierro y cristales, sin columnas; se dá contrato. M-6848. Manrique 11.
A1 1825 31-8 Feb.

ECONOMIA 34, altos, se alquila, sala, saleta, tres habitaciones, servicios, etc., en cuarenta pesos. A-4353.
A1 1839 31-4 Feb.

JOVEN español desea colocarse de criado de manos; sin pretensiones; buenas referencias; teléfono A-3726.
A1 1884 31-2 Feb.

NEPTUNO No. 230,B. altos, alquilo casa chica muy barata y moderna. La llave é informes en la mueblería de enfrente.
A1 1853 31-3 Feb.

PEÑALVER 116, bajos, entre Subirana y Arbol Seco. Sala, dos hermosos cuartos, baño, cocina y patio. Llave Encargado. Precio: $25.00. Informan: teléfono I-2191.
A1 1334 8-2 Feb.

A VIVIR MUY BARATO
Casas modernas a 25 y 28 pesos, altos y bajos, una cuadra de los tranvías, con sala, saleta y tres cuartos. Cruz del Padre y Velázquez. Llaves e informes, bodega, teléfono U-2596, dueño.
A1 1773 30 feb 1

A-2 Vedado y Príncipe

VEDADO. B número 10 entre 5 y 7, se alquilan los bajos y altos, compuestos de sala, recibidor, gran hall; cinco habitaciones, dos baños, comedor, pantry, dos cuartos de criados con sus servicios, garage con cuartos y servicio para chauffeur. Informan: Tienda de ropa B esquina a Calzada.
A2 1594 29-1 Feb.

ALQUILO altos modernos, H. 227, entre 23 y 25. Terraza, sala, comedor, cuatro cuartos, baño intercalado completo, cuarto y servicio criados. La llave: 25 número 268, entre D. y E.
A2 1171 7-4 Feb.

$36 PLAZA DEL MAINE $40
Por tranvía, M y 13. Casas muy independientes, sala a la calle, tres habitaciones, baño intercalado, cuarto y baño criada, cocina gas y comedor al fondo ambos salida independiente. Gran Edificio Maine Apartments, 10 minutos de su oficina. Familias escogidas exclusivamente. Viva entre Calzada, Línea y Malecón. Frente al parque y Gran Hotel Nacional. Esquinas $48 y $44. Hay amueblados, garages y farmacia.
A2 47524 17 Jun.

EDIFICIO TAVEL, 21 Y C
Se alquilan casas con sala, comedor, cocina y baño, con dos y tres y cuatro habitaciones; otra con sala, cuarto, cocina y baño. F-6252 y U-1710.
A2 53837 31-20 Feb.

ALQUILO espaciosos y frescos altos del Juzgado del Vedado, una cuadra Universidad. Calle M- núm. 262, entre Jovellar y S. Lázaro. Precio módico. Informan: Neptuno 133. Teléf. M-1774.
A2 1286 8-13 Feb.

VEDADO. Se alquila en la calle Seis esquina a 25, la hermosa casa de una planta, sala, saleta, comedor, seis habitaciones y demás comodidades, garage, habitaciones para criados y chauffeurs; jardín. Precio: 110 pesos. Las llaves en la Bodega de 23 y 6. Razón: FO-1542.
A2 1614 30-9 Feb.

SE ALQUILAN dos altos modernos 25 número 347 entre A. y Paseo. Tres cuartos, baño intercalado, cuarto servicio criado. Puede verse de 2 a 4. Informan, F-3646.
A2 184 2-4 Feb.

C ENTRE 21 Y 23
Se alquilan altos con terraza, sala, comedor, cinco cuartos, corredor, baño y cocina, $50. También hay bajos con jardín y portal. Informan: Bodega de C y 21. Teléfonos F-6252 y U-1710.
A2 53836 31-20 Feb.

EN $45.00, se alquilan los modernos y frescos altos de Diez número 199, entre 19 y 21. Vedado, acabados de pintar, compuestos de sala, saleta corrida, tres habitaciones, baño completo intercalado, calentador y servicio para criados. Las llaves en la misma. Informes en Consulado 126, altos. Señor Torres.
A2 912 6-6 Feb.

SE ALQUILA la hermosa y fresca casa calle 4 número 189, altos, entre 19 y 21, en el Vedado. Terraza cubierta, cuatro cuartos, baños intercalados, comedor, galería, cocina, cuartos de criados y garage. Informan en la misma y en el Tel. F-4906.
A2 586 4-3 Feb.

SE ALQUILAN los hermosos altos, a la brisa, Ave. Wilson número 12, esquina a M. Tiene garage. Informan en los bajos.
A2 1283 8-1 Feb.

ONCE 103 y 105, D, entre 20 y 22, preciosos chalets estilo Renacimiento Español Informan en la bodega y teléfono A-1051.
A2 791-99 10-4 Feb.

AMUEBLADA: Se alquila la cómoda y bien situada casa F esquina a 25 Vedado, con cuatro dormitorios, 2 baños, dos garages y confort moderno para familia de gusto. Teléfono F-4963.
A2 127 2-1 Feb.

SE ALQUILAN amplios altos, 17 entre F. y G., número 128, moderno, acera de la sombra con sala, recibidor, hall, tres cuartos, baño intercalado, comedor, cocina, cuarto y servicio criados, agua fría y caliente. Llaves e informes en los bajos. Teléf F-5724.
A2 C6123 10 Dic. Indf.

LINDO chalet, con todas las comodidades, living room, comedor, pantry, cocina, cuarto, baño, planta alta: living room, cuatro cuartos con sus correspondientes baños y closets. 13 número 19 entre Paseo y 2, F-1177.
A2 296 2-1 Feb.

ALQUILO calle 17 entre L y M, los altos número 10, propios para una, o dos familias, terraza, sala, antesala, 4|4, comedor, cocina, baño completo, cuarto criada, más dos amplias habitaciones en el alto, con baño intercalado. Informan en el mismo, teléfono F-1407.
A2 302 2-1 Feb.

SE ALQUILA la casa de Paseo 37 esquina a 17, Vedado. Informan en 17 número 342.
A2 52696 17-19 Feb.

CASA moderna, cinco cuartos, sala, saleta, comedor, pantry, hall, baño lujoso, dos cuartos altos, baño completo, lavadero grande, garage, hermoso jardín. Nuevamente reajustada. Baños 52, esquina 21. Llave al lado.
A2 1170 7-3 Feb.

VEDADO. Calle 15 número 483, entre 26 y 28, se alquilan casitas, sala, dos cuartos, comedor, cocina y cuarto de baño, con agua caliente. Precio: 20 pesos: y otra, sala, cuarto, comedor, cocina y cuarto de baño. Precio: 16 pesos. Informes: teléfono F-1183.
A2 1179 7-6 Feb.

BARATISIMO
se alquilan los magníficos altos de Calzada número 86 entre A y B, compuestos de cuatro habitaciones con closet y demás comodidades. Informan: FO-1162.
A2 1552 29-1 Feb.

VEDADO. Alquilo casita nueva; sala, comedor, cuarto, cocina gas; servicio patio. Quinta 76 entre A y B. Informan en la última.
A2 1573 29-3 Feb.

VEDADO, teléfono F-2697. Se alquilan los modernos altos de Ocho 205 entre 21 y 23, con tres habitaciones y una en la azotea, y las demás comodidades, también los modernos bajos de Ocho 50 entre 21 y 23, con tres habitaciones y demás comodidades.
A2 1426 8-1 Feb.

EDIFICIO HERRERA, Vedado. L. entre 21 y 23. Se alquilan modernos y amplios pisos a precios módicos con o sin garage. Informa el portero o al lado.
A2 1491 29-8 Feb.

SE ALQUILA la espaciosa y cómoda casa de la calle Diez núm. 3, entre 3a. y 5a., capaz para extensa familia y con todas las comodidades. Tiene garage para 2 o más máquinas. Informes y llaves en la calle 4, núm. 4. Precio muy reajustado.
A2 1462 29-6 Feb.

ALQUILO 23 número 336 entre A y B, teléfono F-1612, la llave en el 334, bajos.
A2 1196 7-4 Feb.

ALQUILO casa con sala, cuatro habitaciones, comedor, baño intercalado, terraza y servicios de criado.. 21 núm. 283, entre C. y D., Vedado.
A2 1896 31-8 Feb.

CALLE A número 264, entre 27 y 29, altos, cuatro habitaciones, garage, etc. Agua abundante. Informan: 2 número 8. Teléfono F-1173.
A2 1902 31-4 Feb.

ALQUILO altos modernos, I. núm 207, entre 23 y 21, sala, recibidor, comedor, cuatro cuartos, baño intercalado, cuarto servicio criados. Llave e informes: cale 25 número 268, entre D. y Baños.
A2 1169 7-8 Feb.

VEDADO. Alquilo elegante residencia, próxima a desocuparse. A número 248, entre 25 y 27, dos plantas, sala, recibidor hall, biblioteca, comedor, pantry, cocina, calentador, cinco cuartos familia, tres de criados, closets, baños, garages. Verse de 10 a 12. Teléfono F-2134.
A2 878 6-2 Feb.

SE ALQUILAN los espléndidos altos de la calle Paseo número 25 con siete grandes habitaciones y demás comodidades, abierta de 4 a 6. Informes, locería La República. Teléfono A-1796.
A2 53826 31-4 Feb.

VEDADO. Se alquila, calle 17 número 595, entre 26 y 28. Casas interiores, dos cuartos, sala, comedor, cocina y baño 18 pesos; y otra con sala, cuarto, comedor, baño, cocina, 14 pesos. Modernas. Teléfono F-1183.
A2 53827 31-4 Feb.

VEDADO. Casa moderna, tres habitaciones, baño intercalado y demás comodidades en 55 pesos. Calle 27 número 436 entre 6 y 8. Informes: Teléfono F-4008.
A2 1303 8-1 Feb.

VEDADO. Se alquila en la calle 10 entre 17 y 19, número 160, un cómodo y moderno alto, todo a la brisa. Precio de situación. En el mismo informan.
A2 688 5-13 En.

SE ALQUILAN regios bajos modernos, a la brisa, 23 número 248, entre Baños y F, Vedado. Informan: A-6126 y F-2279.
A2 1643 30-2 Feb.

ALQUILO altos, J. núm. 255 entre 25 y 27, Vedado. Cuatro habitaciones, dos baños, garage y cuarto chofer. Informes los bajos.
A2 1651 30-1 Feb.

VEDADO. Se alquilan los altos de la casa Baños esquina a 19. Informarán en los bajos.
A2 1619 30-3 Feb.

ALQUILO altos modernos, 21 entre D y E. Terraza cubierta, recibidor, sala, comedor, hall, tres cuartos, baño, cocina, cuarto servicio criado. F-2843.
A2 1623 30-2 Feb.

VEDADO. Casa moderna, dos baños, garage para dos máquinas y demás comodidades para familia pudiente. Calle 27 entre 4 y 6, Infofrmes: teléfono F-4008.
A2 1628 30-3 Feb.

VEDADO. Se alquila el chalet de la calle «G», entre las de 21 y 23, de dos plantas, rodeado de jardín. La planta baaj compuesta de sala, recibidor, hall, comedor, biblioteca, pantry, cocina y servicios. La planta alta compuesta de cuatro habitaciones, baño intercalado y terraza. En edificio aparte, garage y cuarto de criados. Precio: $150.00. La llave en 21 número 269, entre las de E. y F., Vedado.
A2 1661 30-2 Feb.

VEDADO. Calle 9 número 5, entre K y J., altos, alquilo casa moderna, terraza, sala, recibidor, cuatro cuartos, baño intercalado, cocina de gas, cuarto y servicio de criado, garage y cuarto de chofer, $75. F-1183. Llave en la bodega.
A2 53828 31-4 Feb.

ESPACIOSA RESIDENCIA. Calle J. número 135, entre Línea y 15. Sala, comedor, repostería, ocho cuartos de familia, cuatro de criados, dos baños, garage para tres máquinas. Precio moderado. Informan en la casa inmediata, esquina a Línea.
A2 883 6-5 Feb.

OCHO número 30, entre 11 y 13, Vedado. Jardín, portal, sala, saleta, baño completo, comedor, cuatro cuartos, dos habitaciones de criados, cocina, pantry, patio y traspatio. Renta 100 pesos. Puede verse de 10 a 12 a. m. y de 2 a 4 p. m.
A2 938 6-1 Feb.

S EAQLUILA un moderno pisito alto, en lujoso edificio, para familia corta. Con garage privado si se desea. Lugar preferente del Vedado. H. número 184, entre 21 y 23. Informes el portero.
A2 939 6-1 Feb.

CALLE ONCE núm. 137, entre K. y L., alquilo casa con sala, saleta, seis cuartos, baño, cocina, cuarto de criados y jardín. Precio: $60. Informan en la misma.
A2 1294 8-3 Feb.

SE ALQUILA, N esquina a 17, Vedado, cómoda casa con jardín, portal, sala, comedor, cuatro cuartos, baño completo y servicios de criados. La llave al lado. Informes Obispo 16.
A2 947 6-1 Feb.

CALLE 23 ENTRE 6 Y 8, VEDADO
Se alquila el hermoso piso bajo de esta casa con siete dormitorios; sala; saleta; comedor; servicio completo y garage; las llaves en la misma; informes en San Pedro número 6; teléfono A-9619.
A2 1061 6-3 Feb.

SE ALQUILA una finquita con terreno y casa chica, en la calle 26, en el Vedado, teléfono F-1439.
A2 1193 7-4 Feb.

LINEA Y M, VEDADO. Se alquilan estos altos, compuestos de recibidor, cuarto escritorio, gran sala y comedor, cuatro habitaciones, baño completo, pantry, cocina, cuarto de criados con sus servicios y entrada independiente, gran terraza corrida y garage con sus servicios. La llave en los bajos; informan F-3864.
A2 1497 29-1 Feb.

VEDADO. D. entre 9 y 11, frente a la Parroquia. Se alquila con tres dormitorios y garage. 80. A-7625. De 3 a 5.
A2 1488 29-1 Feb.

ALQUILO A número 28 entre 13 y 15, teléfono F-1612, la llave en los altos.
A2 1195 7-4 Feb.

SE ALQUILAN los altos de Calzada casi esquina a J., con sala, saleta, seis cuartos, dos baños, comedor, pantry, cocina, dos cuartos criados y sus servicios. Informan: F-2115.
A2 1111 7-1 Feb.

PROXIMA a Hotel Nacional, se alquila casa con sala, tres cuartos, comedor, baño, cuarto criado. M. y 17, (altos), acera brisa. Informan: M número 160, (altos).
A2 1445 29-6 Feb.

VEDADO. E. número 10-A, entre 7 y 9, próxima a terminarse, se alquilan altos y bajos, con cuatro dormitorios. Puede verse a cualquier hora. A-7625, de 3 a 5.
A2 1544 29-1 Feb.

ALQUILO tres casas en 19 esquina a 10, Vedado. Una cuadra de 23. Sala, dos cuartos, portal, patio, $20.00, $17,00, $10.00. Informan M-7611. Llaves allí.
A2 1518 29-4 Feb.

SE ALQUILA la planta baja de la casa, calle J. número 2, sala, saleta, cinco cuartos, dos baños, comedor, pantry, cocina, tres cuartos, criados, garage. Informan: F-2115. Llave al lado.
A2 1110 7-1 Feb.

MODERNO y elegante chalet, se alquila, calle 21 entre 24 y 26. Vedado. Tres cuartos, baño intercalado, amplio hall, garage, sótano, etc. La llave al lado. Informa: Fomento y Fabricación. M-7245. Aguiar 106.
A2 918 6-1 Feb.

VEDADO. Alquilo casa moderna, con garage, cuatro habitaciones grandes con lavabos, comedor al fondo. Línea 93, A, entre Seis y Ocho. Precio rebajado. Mas informes: F-4101.
A2 1474 29-1 Feb.

VEDADO. Casa moderna, con sala, hall, cuatro cuartos, comedor, cuarto criada, demás comodidades. Tercera 276 entre D y Baños. Informan: Tercera 280, teléfono F-3859.
A2 1739 30-2 Feb.

VEDADO. Calle 27 entre F. y Baños, se alquila casa con sala, comedor, tres habitaciones, baño intercalado, cocina, servicios de criados y garage. La llave e informan: F núm. 250; teléfono F-2906.
A2 1676 30-14 Feb.

CALLE 27 No. 372 ENTRE 2 Y 4
Casa de una sola planta, portal, sala, saleta, cuatro habitaciones, baño y cocina. Precio: 60 pesos. Informan: F-2134.
A2 1706 30-5 Feb.

CARLOS III No. 16-C.
Altos de sala, saleta, cuatro habitaciones, baño intercalado, cocina de gas y carbón. Precio: $60.00. Informan: F-2134.
A2 1710 30-5 Feb.

AVE. DE WILSON (LINEA) 113
Altos, sala, recibidor, seis habitaciones, dos baños, comedor al fondo, pantry, cocina, dos cuartos de criados, lavadero de ropa. recio: $150.00. Informan: F-2134.
A2 1709 30-5 Feb.

SE ALQUILAN altos y bajos, independientes, de la hermosa casa K, esquina a 11, cada piso con sala, saleta, seis cuartos, dos baños, comedor, pantry, y cocina, dos cuartos criados y garage. Informan: F-2115.
A2 1112 7-1 Feb.

11 No. 53, ENTRE 12 Y 14
VEDADO
Espaciosa casa, con sala, saleta, dos baños, cuatro cuartos, jardín y patio. $60.00.
THE TRUST COMPANY OF CUBA
Departamento de Bienes
Obispo 53. M-6917.
A2 1386 8-2 Feb.

27 y 4. Chalet de dos pisos, portal, sala, comedor, 5 cuartos, gran baño, 2 cuartos criados, garage. Informa M. Fernández. Tel. F-1020.
A2 1345 8-5 Feb.

GRAN CHALET en G. y 17, dos pisos portal, sala, comedor, 6 cuartos, dos baños, garage, 4 cuartos criados, patio con arboledas. Teléfono F-1020.
A2 1347 8-5 Feb.

SE ALQUILAN los altos de la calle G. núm. 70 entre 7 y 9 a la brisa. Sala, saleta, comedor, seis habitaciones; dos baños, cuarto y servicio de criados; pueden verse de 2 a 6 p.m.
A2 1717 30-6 Feb.

VEDADO. Se alquilan los altos A. número 22, entre Línea y 11. Vestíbulo, terraza, sala, hall, comedor, cinco cuartos, dos baños, cocina gas y carbón, cuarto y servicio criado. Precio: 90 pesos. Teléfono F-6728.
A2 1748 30-2 Feb.

VEDADO. Se alqila moderna casa calle 9 entre F y G, muy próxima al Hospital de Maternidad, vestíbulo, recibidor, sala, hall, cinco habitaciones, cuartos de criado y garage. A-6711. gran baño, comedor, pantry, cocina,
A2 1567 29-2 Feb.

SE ALQUILA moderna casa de altos, C. 192, entre 21 y 23, Vedado, con cinco habitaciones, baño intercalado y todas las demás dependencias. Precio: 75 pesos. Garage, $10. Informes: Número 194 Teléfono F-5326.
A2 1622 30-3 Feb.

VEDADO. Calle B. número 3, se alquilan los modernos altos compuestos de terraza, sala, comedor, cuatro habitaciones, doble servicios, cocina de gas y cuarto de criada. La llave en el 7.
A2 1625 30-3 Feb

SE ALQUILA Villa Carmen 21 entre 4 y 6, Vedado, sala, saleta, comedor, pantry, cocina, cinco habitaciones cuarto de criados, dos baños intercalados, portal, jardín, garage y cuarto de chofer. Informes y llaves en 4 esquina 21, Villa Claudia.
A2 1762 30 feb 2

VEDADO, B, número 242, casi esquina 25, una planta, amplia, sala, saleta, comedor, cuatro cuartos, garage grande, cuarto criado, traspatio, frutales. Dueño: San Lázaro 101 esquina Galiano.
A2 1855 31-4 Feb.

A-3 Cerro y Palatino

AMENIDAD Y CRUZ DEL PADRE
A una cuadra de Infanta, se alquilan casitas con sala, dos cuartos, baño y patio, teléfono U-1710.
A3 52063 13-7 Feb.

$18.00, Consejero Arango 78, sala, comedor, dos cuartos, servicios, patio, llave bodega esquina Buenos Aires. Informan, General Lee 21, Marianao, teléfono FO-7501.
A3 728 5-2 Feb.

AYESTERAN y Lombillo, alquilo ventilados altos, escalera mármol, terraza, sala, saleta, comedor, cuatro cuartos, baño intercalado. servicio criados, patio y traspatio. Informan en la misma, I-4440.
A3 1211 7-26 Feb.

CERRO. Alquilo casa, Salvador 19½, entre Chaple y Moreno, sala, saleta, tres cuartos, baño, a una cuadra del tranvía. Informan: Omoa 20, A. Señora Pilar.
A3 1633 30-7 Feb.

SE ALQUILA en $25 casas de sala, saleta, tres cuartos, baño y patio, en la calle Santovenia, Cerro, a una cuadra de la Calzada. Llaves e informan en el número 15, altos de la misma.
A3 1644 30-3 Feb.

CASA EN 22 PESOS
que valía 60, alquilo, sala, comedor, tres cuartos, balcon, escalera a la azotea, Prensa y San Cristóbal, altos, una cuadra del Paradero tranvías del Cerro. Dueño: Daoiz 15. Teléf. I-6898.
A3 1835 31-4 Feb.

EN 30 PESOS se alquila Salvador 17, con cuatro cuartos y demás comodidades en el café de la esquina Palatino, la llave. Informan: I-2382.
A3 458 3-2 Feb.

A-4 Marianao y sus Repartos

ALQUILO precioso chalet con o sin muebles de dos plantas, Reparto Miramar, calle 18 número 16, entre Tercera y Quinta. Precio de situación. Informes: FO-1647.
A4 152-53 2-6 Feb.

EN 25 PESOS se alquilan casas en la Calzada de la Playa, frente al Asilo «María Jaén», compuestas de sala, comedor, tres habitaciones, baño intercalado, cocina, patio, portal y garage. Las llaves, al lado, casa número 1. Informa: García Tuñón, Aguiar y Muralla. Teléfono A-8786.
A4 1515 29-1 Feb.

SE ALQUILA chalet moderno, Avenida 11 entre 9 y 10, a una cuadra del hotel Almendares, precio módico, la llave en la bodega, informan teléfono X-1757.
A4 1200 7-3 Feb.

REPARTO COLUMBIA, Marianao, se alquila la casa Mendoza 56, que tiene jardín, portal, sala, tres cuartos, baño intercalado, un saloncito, hall, comedor al fondo, cocina, pantry, servicio de criados, patio y garage, está situada a una cuadra de la calzada de Columbia y una cuadra del tranvía Vedado-Marianao, entre los colegios de Belén y Candler College. La llave en la esquina, tiene agua caliente, se puede ver a todas horas. Informan: Mercaderes 40; teléfono A-6164.
A4 1512 29-1 Feb.

MARIANAO. Se alquila la casa Avenida Nueve entre 6 y 7, Reparto Buenavista; compuesto los bajos de portal, sala, comedor, pantry, cocina, cuarto y servicio de criados. Los altos de cuatro cuartos y un baño. Garage y cuarto para el chauffeur. Precio: $70.00. Informan: Bufete de Arellano. A-2118.
A4 1181 7-11 Feb.

SE ALQUILA en La Sierra, calle Primera entre 8 y 10, una casa compuesta de hall, sala, comedor, tres cuartos con closets, baño intercalado completo, con closet, cuarto y servicio de criados, cocina, pantry, garage y jardín. Informes: Teléfonos M-7717, F-3007.
A4 1686 30-2 Feb.

SE ALQUILA, Ampliación de Almendares, cómoda residencia, corta familia. Sala, comedor central, tres cuartos y servicio independiente, esquina de fraile, toda rodeada de jardines. Avenida 4 y calle 11. Dueño: Sr. García. Teléfono X-2457.
A4 1610 30-2 Feb.

MARIANAO, $20, San Cándido número 3, entre Santa Emilia y Pluma, portal, sala, comedor y tres habitaciones, patio y servicios, la llave al lado. Informan, General Lee 21, teléfono FO-7501.
A4 729 5-2 Feb.

AVENIDA de los Aliados número 42, bajos, Alturas Almendares, lujosa planta, cuatro habitaciones con closets, cuarto criados, etc., precio, 50 pesos, llaves, altos, informan, teléfono FO-1627.
A4 C6180 8-2 Feb.

ALQUILO chalet mampostería moderno, portal, sala, saleta, dos cuartos, baño, cocina, patio, en 18 pesos. Rentó 35, calle Almendares 52, Reparto Nogueira, Marianao. Informan FO-7976.
A4 1036 6-3 Feb.

AMPLIACION de Almendares. Avenida Primera entre 9 y 10. Se alquila la casa moderna, 3|4, cuarto criados. Informan, FO-3332, A-1213.
A4 1756 30 feb 2

PEQUEÑAS RESIDENCIAS en Miramar, frente a las Ursulinas, Novena Avenida y calle Veinte y Veintidós, tres habitaciones, lujo y confort, agua abundante. Informan: 7 y 4, La Sierra. Teléfono FO-1423.
A4 1604 30 feb 1

MODERNOS ALTOS
Se alquilan muy baratos, portal, sala, dos cuartos, comedor, cocina, baño completo, gran terraza al fondo, abundante agua, cuadra y media del tranvía, calle 3 número 67, entre 16 y 18. Reparto Almendares. FO-2429.
A4 1831 31-2 Feb.

MODERNA CASITA
en 14 pesos con luz, dos habitaciones, cocina, servicios y patio, completamente independiente. Calle 3 número 65, entre 16 y 18, Reparto Almendares. FO-2429.
A4 1830 31-2 Feb.

SE ALQUILA casa compuesta de tres cuartos, sala, comedor, cocina, baño, portal y garage, calle Primera entre 8 y 10, Reparto La Sierra, con vías de comunicación por los cuatro costados.
A4 1864 31-4 Feb.

MARIANAO. Alquilo casa moderna, portal, sala, comedor, dos cuartos, baño, Avenida Quinta entre 6 y 7, tranvía dos cuadras, Playa Buenavista, Neptuno 42, (Café). Díaz. M-4089.
A4 1844 31-8 Feb.

MIRAMAR, SE ALQUILA PRECIOSA nueva casa de bajos, calle veinte, entre Línea y Séptima Avenida, cuatro cuartos, dos baños, doble garage, dos cuartos de criados, patio y traspatio y agua abundante. Informan teléfono F-O-1423.
A4 1859 31-2 Feb.

BUEN RETIRO
Steinhart 23 entre Avenida de Columbia y Loma frente a la Calzada y Paradero. Jardín, portal, sala, gabinete, saloncito sevillano, comedor, tres habitaciones, baño completo, garage, cuarto y servicios criados. Las llaves al lado $45,000. Informes: Gerardo Mauriz. FO-7815.
A4 1903 31-5 Feb.

CAMP. COLUMBIA, se alquila espacioso chalet, Villa Bell. Avenida de los Oficiales y Séptima. Once dormitorios, amplia terraza y gran jardín con árboles frutales. Informan: FO-2980 y A-2736.
A4 1887-1890 31-5 eFb.

A-5 J. del Monte y Víbora

SANTA IRENE No. 94 ESQ. A
Serrano, casas nuevas, de sala, saleta, dos y tres habitaciones, cocina y baño desde 10 pesos. Informan en la misma, el encargado.
A5 53605 20-2 Feb.

SE ALQUILA una casita con jardín, portal, sala, cuarto, comedor y todos sus servicios. Informan en Luis Estevez 133, esquina a Figueroa. Precio: $18.00.
A5 1133 7-1 Feb.

EN 16 PESOS, alquilo la casita Santa Ana 61, a dos cuadras de Toyo, con portal, sala, comedor y dos cuartos. Teléfono I-4369.
A5 1300 8-5 Feb.

SE ALQUILA. Hermosa residencia en la Loma del Mazo, chalet Vista Hermosa, situado en la calle de Luz Caballero entre Carmen y Patrocinio, dos plantas con hermosas habitaciones y baños modernos, terraza con la mejor vista panorámica de la Habana, jardines y terraza artística, agua en abundancia, calentador para todo el servicio de la casa, garage para dos máquinas, cerca de los Colegios Lourdes y Maristas, se da contrato. Precio de situación. Informes en la misma. Teléfono I-1048.
A5 J. I. R. Inc.

ALQUILO dos casitas: sala, cuarto, cocina, servicios independientes, patio y luz a todas horas, modernas y acabadas de intar a 14 pesos. Lacret 1, entre Cortina y Figueroa. Pasaje Mercedes.
A5 1582 29-6 Feb.

EN 45 PESOS, se alquila la casa Correa 77. Jardín, portal, sala, saleta, tres cuartos, comedor corrido al fondo, baño completo, cocinas de gas y carbón, cuarto y servicio para criado, patio y traspatio. Se puede ver de 2 a 4. Informes: Bernaza 6, A-6363.
A5 1702 30-3 Feb.

ALQUILO muy barato altos de esquina, muy frescos, Cortina y Milagros, una cuadra tranvías, sala, cinco habitaciones, comedor, buen baño, cocina, escalera a la azotea.
A5 1608 30-3 Feb.

SE ALQUILA una casita nueva en O-Farrill 67, Víbora, en 14 pesos. sala, cuarto, cocina, patio, baño, teléfono I-7525
A5 1257 7-3 Feb.

SE ALQUILAN los bajos de San Carlos número 2 (Loma Chaple) compuestos de tres habitaciones, sala, comedor, baño intercalado y gran portal; jardín alrededor; precio 45 pesos. Al lado se alquila también una casita moderna compuesta de sala, comedor, dos habitaciones, baño intercalado y jardín. Precio: 30 pesos. La llave al lado. Informan teléfono M-1049.
A5 1563 29-2 Feb.

ALQUILO a 12 y 13 pesos con luz, casitas interiores, dos habitaciones, cocina, baño y patio independiente. Milagros 124, entre Lawton y Armas, una cuadra guaguas y tranvías.
AI 877-1607 6-5 Feb.

ELEGANTE CHALET, rebajado a $35.00. Cerca colegios Estrella y Lourdes, se compone jardín, portal, tres amplias habitaciones, sala, comedor al fondo, lindo baño completo, servicio de criados, patio. Libertad 55, entre San Antonio y Pasaje Enrique. Informan: A-6675, Víbora.
A5 1683 30-1 Feb.

SE ALQUILA la casa Serafines número 9, entre Dolores y Calzada, a media cuadra del Puente Agua Dulce. Compuesta de sala, comedor, tres cuartos grandes, patio, servicios y azotea, en $25.00.
A5 1725 30-9 Feb.

SE ALQUILA una casa, portal, sala, cuatro cuartos, comedor y servicios. 10 de Octubre 793. Informan: F-4800.
A5 1692 30-2 Feb.

ALQUILO Pérez 52 a cuadra y media de Toyo, portal, sala, saleta, tres habitaciones, baño intercalado, comedor, cocina, cuarto y servicio de criados, dos patios. Informan, I-5106.
A5 1788 30 feb 4

VIBORA. Alquilo, Estrada Palma y Poey, altos, sala, saleta, comedor, tres grandes habitaciones, una criados, terraza cubierta. Llaves bajos, $60.00. F-3959.
A5 898 2 Feb.

ALQUILO altos modernos. Sala y comedor corridos, tres cuartos balcón, terraza, baño completo, cocina, patio, cuarto y servicio criada, esquina fraile, acabada pintar. Luis Estevez y Heredia, una cuadra Estrada Palma y tres de la calzada. $40.00. Llaves en la Bodega.
A5 1611 30-2 Feb.

VIBORA. Se alquilan dos casas modernas, Luz y Delicias y Acosta y Calzada. Precio muy barato. Informan: Luz y Delicias. Teléf. I-4514.
A5 1605 30-3 Feb.

SE ALQUILA en Concepción esquina a 10, Reparto de Lawton, un chalet rodeado de jardín, portal, sala, comedor, tres cuartos, baño completo, un cuarto en los altos, con su baño, garage con dos cuartos y sus servicios y cocina. Informan: teléfono M-2225.
A5 1373 8-5 Feb.

ALQUILO casa con jardín, portal, sala, saleta, dos cuartos, cocina, baño completo. Libertad 40, casi esquina a Goicuría. Informan: teléfono M-9561. Preguntar por Apartamento 8.
A5 1662 30-1 Feb.

ALQUILO moderna casita, una cuadra del paradero de la Víbora. Informan: teléfono I-6635.
A5 1657 30-2 Feb.

CALZADA de la Víbora esquina Jenaro Sánchez, frente al Paradero de la Habana Central, un bajo moderno, con sala, hall, dos cuartos, patio y servicios. La llave en la esquina. Informes: Obispo 16.
A5 940 6-1 Feb.

CASAS EN ALQUILER POR THE TRUST COMPANY OF CUBA
Avenida Serrano 49
Altos del fondo, con sala, comedor y dos cuartos, $20.00.
Freyre de Andrade 30
LA FLORESTA
Sala, saleta, comedor, tres habitaciones, cuarto en la azotea, garage, jardín y portal, $50.00.
Informes en el Departamento de Bienes
Obispo 53. M-6917.
A5 1385 8-2 Feb.

SE ALQUILA la mejor casa de Lawton, Dolores 495, esquina a 14. Portal, sala, saleta, cuatro cuartos, baño intercalado, cuarto y servicios criados. Alquiler reajustado, $45.00. Al lado se alquila otra: portal, sala, comedor, tres cuartos y servicios y mucho terreno para cría. Alquiler: $25.00. Las llaves en la bodega de enfrente. Dueño: Monte 197, Café.
A5 1669 30-2 Feb.

ALQUILO la casa Lawton 9-B entre Milagros y Santa Catalina, con sala, comedor, tres habitaciones, hall, baño intercalado y cocina en 27 pesos. Informan: Tel. I-2300.
A5 1558 19-1 Feb.

SE ALQUILA Lawton 46, entre Milagros y Santa Catalina, sala, tres habitaciones, comedor al fondo, cocina de gas y carbón y demás servicios. La llave en la misma, de 1 a 5. Más informes: Barcelona 9, altos. Teléfono M-6596.
A5 1703 30-3 Feb.

SE ALQUILA la casa Jesús del Monte número 26, a una cuadra de Tejas, con dos cuartos, sala, comedor y saleta y demás servicios sanitarios, teléfono A-5152.
A5 1198 7-4 Feb.

EN JESUS DEL MONTE, se alquila una casita interior, calle de Luz número 43, A, entre Reyes y San José. Las llaves en el número 43, A; precio $20.00. Informan: teléfonos I-6802 y $-2594 y A-5205. Doctor Mario B. de Rojas.
A5 406 3-2 Feb.

JESUS del Monte, se alquilan altos con cuatro habitaciones, sala, saleta y demás servicios, a una cuadra de la calzada y de la Iglesia. Llave, Quiroga 14.
A5 1164 7-1 Feb.

SE ALQUILA, 10 de Octubre núm. 73 a dos cuadras esquina Tejas, una planta baja, sala, comedor, tres habitaciones, baño completo, cocina de gas, patio y portal. Precio: $40.00. Informan: Café San Nicolás, Monte 80. Teléfono A-4635.
A5 1916 31-5 Feb.

SE ALQUILA casa altos y bajos, San Mariano letra D, entre 10 Octubre y Buenaventura; se informa en la misma.
A5 1814 31-7 Feb.

PROPIA PARA SANATORIO
o larga familia, alquilo en la parte más alta del reparto Víbora Park el Palacio Godoy, compuesto de dos plantas, cuatro baños de familia y garage; situado en el centro de una manzana, terreno cercado, con árboles frutales. Informes: FO-1906.
A5 1191 7-1 Feb.

SANTOS SUAREZ 3 y medio, bajos, entre la Calzada y Dolores. Sala, cuatro cuartos, comedor, baño, cuarto criados, servicio cocina, patio, traspatio. Llave 3, altos. Informan: teléfono I-2191.
A5 1335 8-2 Feb.

VIBORA, Chalet con portal, sala, antesala 4 cuartos, comedor, baño, 1 cuarto criado, garage, dos patios. Informa M. Fernández . Teléfono F-1020.
A5 1346 8-6 Feb.

A-6 Concha y Luyanó

ALQUILO Fábrica esquina Pérez, Luyanó, casas modernas, portal, sala, dos habitaciones grandes, baño, cocina, patio, 20 pesos. Ferretería, Belascoaín esquina San Rafael, U-5215.
A6 266 2-1 Feb.

BATISTA y Agramonte, frente a los talleres del Havana Central, se alquilan unos bajos muy amplios y cómodos con gran patio. Precio de situación. Informan en la misma.
A6 1295 8-3 Feb.

SE ALQUILAN en el Edificio Aspuru, calle Fábrica y San Felipe, magníficas y espléndidas casas con todas las comodidades modernas, a $20.00 y $25.00. Informes en los bajos. Teléfono X-2753.
A6 1372 8-5 Feb.

ALQUILO altos deliciosos y de lujo, Manuel Pruna y Rodríguez. Barrio de Concha, dos cuadras Calzada; para apreciarlos, hay que verlos. Detalles: José Fernández. M-5274.
A6 1458 29-6 Feb.

LUYANO
GUASABACOA ESQ. HERRERA, Casa moderna acabada de pintar. Sala, saleta, cuatro habitaciones, dos cuartos, baño, cocina, patio. $35.00 mensuales con dos meses en fondo. Sr. Pasarón. San Rafael 39, altos.
A6 1537 29-8 Feb.

ALQUILO casa nueva, Rosa Enríquez y Pernas, media cuadra tranvías. Portal, sala, comedor, dos habitaciones, baño, pantry, cocina, patios, pasillos. Precio: 26.00. Llaves: Bodega.
A6 1624 30-5 Feb.

CASITAS BARATAS, MODERNAS
$15 alquilo, sala, cuarto, servicios y balcón independientes. Reforma B, altos, esquina Herrera, Luyanó. Otra en los bajos de las mismas condiciones. Informes en la Bodega de la esquina. Dueño: Daoiz 15; teléf. I-6898.
A6 1834 31-4 Feb.

A MEDIA cuadra de «Hijas de Galicia», se alquilan accesorias con dos grandes salones, patio, cocina y servicios; portal independiente; todo a 15 pesos.
A6 1920 31-2 Feb.

A-7 Sto. Suárez y Mendoza

SE ALQUILA una casita moderna en Santos Suárez, calle La Sola entre Milagros y Johnson. Lla llave en la misma e informes en el teléfono M-9010.
A7 428 3-2 Feb.

SE ALQUILA la casa O-Farrill 74, cerca de la Loma del Mazo, compuesta de portal, sala, comedor, tres habitaciones, baño intercalado, cocina y patio Puede verse a todas horas y para informes, llamen a los teléfonos I-6806 y A-0575. Vidriera «El Gallito», Mercado de Tacón y Dragones.
A7 1343 8-7 En.

SAN BERNANDINO 24, esquina a Serrano, a dos cuadras tranvía Santos Suárez, casitas modernas con luz, cocina, $16, $18, $25. M-5172.
A7 1532 29-1 Feb.

SANTO SUAREZ, Milagros y Soss, se alquilan los altos con sala, comedor, tres cuartos, baño intercalado, agua fría y caliente; son nuevas; buena escalera. Informan en la bodega. Precio: 25 pesos.
A7 1682 30-2 Feb.

REPARTO Santos Suárez. Alquilo 3 casas de jardín, portal, sala, dos cuartos, comedor y demás servicios, Avenida General Lee casi esquina a Figueroa, a cuadra y media del carrito. Informan, teléfono I-1043.
A7 1791 30 feb 2

SANTOS SUAREZ. Goicuría 5 entre General Lee y Lacret, se alquilan casitas con luz a $16.00. Informes: A-1469 y en la misma. señor Naredo.
A7 1862 31-5 Feb.

A-9. Guanabacoa y Cojímar.

GUANABACOA. Alquilo casa, San Francisco 2, acabada de reedificar, sala, saleta, cinco cuartos, garage, patio, árboles frutales, frente Escolapios. Precio: 30 pesos. Llave, Casa Préstamos. Teléfono M-6274.
A9 1652 30-7 Feb.

A-11 Los Pinos y Naranjito

ARROYO NARANJO (Reparto Parajón). Se alquila una casita moderna con sala, comedor, tres cuartos y doble servicio. Está frente a la carretera y tranvía. Sr. Puig. Teléfono M-1737.
A11 1284 8-2 Feb.

B-1 Casas-Apartamentos

EDIFICIO «AGUIAR», Industria 72 y medio, entre Animas y Trocadero. Modernos apartamentos de dos habitaciones y baño completo, luz, limpieza, teléfono, agua caliente y ascensor, día y noche. Precios módicos. Moralidad garantizada.
B1 51543 10-4 Feb.

SE ALQUILA un bonito apartamento, segundo piso, Compostela número 60, tres cuartos, living room, comedor sevillano, llaves, Lamparilla 48 Telf. F-3417, p. m.
B1 1413 8-3 Feb.

«J» ESQUINA «21», Vedado. Grandes y frescos apartamentos con sala, comedor, dos dormitorios, etc. Hay mueblados. Alquileres moderados. Avelino. F-4524.
B1 1501 29-3 Feb.

CASAS APARTAMENTOS 10 puntos de una y dos habitaciones, sala, comedor, cocina, magnífico baño, elevador, Neptuno 172, desde 33 pesos, con luz.
B1 1586 29-6 Feb.

ALQUILO apartamento moderno independiente, alto(de esquina, dos grandes habitaciones, sala, servicios, azotea. Calle 20 y 15, Vedado, en $18.00. Informan en los bajos, Bodega.
B1 1648 30-4 Feb.

$23 A $33, APARTAMENTOS modernos. Sala, cuarto, comedor, baño completo, calentador, cocina gas. Edificio Estilo Español, San Lázaro y Hospital. La Botica informa.
B1 1448 29-7 Feb.

ALQUILO en $15.00 con luz, un apartamento compuesto de dos habitaciones, baño y cocina. Concepción esquina a 14, (altos). Lawton. La llave en la misma. Informan: F-2731.
B1 1693 30-2 Feb.

CARDENAS 31. Tercer piso, $25. Sin niños. Apartamento sin estrenar. Compuesto hermosa habitación de 5 por 5. Baño completo, cocina regia, comedorcito.
B1 1589 29-2 Feb.

EN PILA 2, entre Monte y Omoa, alquilo apartamentos muy baratos. Es casa de moralidad. Hay cuartos de $7.00. Vealos.
B3 1851 31-3 Feb.

APARTAMENTO moderno, pintado y decorado, con sala, dos cuartos, comedor, lujoso baño intercalado completo, cocina de gas y servicios de criados. Alquiler reducido. Neptuno 251, entre Aramburo y Hospital. Teléfonos U-5158, U-1505.
B1 1932 31-5 Feb.

CASAS-APARTAMENTOS. Se alquilan en Animos 20 y 22 dos apartamentos en piso principal, sala, comedor, cuatro habitaciones, baño completo y otro para servicio. Informes en la misma, el Conserje.
B1 880 6-7 Feb.

SE ALQUILAN en la calle 26 entre 15 y 17. Vedado, apartamentos interiores; de sala, cuarto, baño completo y cocina, con luz, a $15.00. Tel. A-5350.
B1 1010 6-2 Feb.

8 y 19
VEDADO
F-6635
APARTAMENTOS DE LUJO
Frigidaire, teléfono, agua caliente, garage, restaurant.
B1 53147 26-3 Feb.

APARTAMENTOS. Paula 12, modernas casitas independientes, sala, comedor, dos habitaciones, cocina, baño intercalado. Informan en la misma
B1 1396 8-12 Feb.

APARTAMENTOS dos habitaciones con su servicio moderno independiente en Bernaza 59, teléfono A-3572. Y habitaciones para hombres solos.
B1 1774 30 feb 2

B-2 Locales y Naves

LAMPARILLA 72 esquina Villegas. se alquilan los bajos, juntos o separados. propios para comercio. Informan la misma, precio de situación.
B2 1531 29-1 Feb.

ESPLENDIDO local para bodega con armatostes y vidrieras, se alquila muy barato en Rodríguez y San Indalecio, las llaves al lado, por Rodríguez, número 60, informan, Monte 255, sastrería Chicago, teléfono A-1066.
B2 667 4-1 Feb.

ESTUPENDO ALMACEN, 400 metros con altos para suntuosas oficinas Precio: $100.00. Propio para fábrica o despacho. Merced núm. 93. Informan; Cuba núm. 90. Barato pero garantía. Teléfono A-7636.
B2 689 5-1 Feb.

ALQUILO dos naves corridas con 9 y medio metros de frente, 10 y medio en el fondo y 24 y medio de largo, con claraboya al centro y sobre columnas. Precio: 65 pesos. Sol 11. Informan en los altos.
B2 1442 29-5 Feb.

LUZ NUMERO 36, se alquila una nave propia para establecimiento, almacén o taller, precio, $50. Informan, Bufete de Arellano. Telf. A-2118, la llave en el bar de enfrente.
B2 280 2-7 Feb.

SE ALQUILA local para establecimiento, calle Kessel y Segunda, San José de Bella Vista, muy barato, casa nueva. Informan, teléfono I-5560.
B2 1183 7-4 Feb.

PARA COMERCIO, se alquila la casa Muralla número 67, con todos sus estantes. Informa el señor Fraga, Compostela y Muralla, (Café).
B2 53648 20-3 Feb.

O'REILLY 90
Gran local primera cuadra, con vidrieras y toldo, se admiten proposiciones. Informan: F-2134.
B2 1711 30-5 Feb.

PARA establecimiento en cualquier giro, alquilo espléndidos locales Jesús del Monte 258, (Toyo), bien habilitados. Llaves: altos, B. Informan: A-5650. Habana 70.
B2 1469 29-1 Feb.

ALQUILO DOS hermosas naves, en Bernaza 18, propias para almacenes, depósitos, establecimientos o cosa análoga. Si se desea, se preparan para garages. Llaves e informes: Zulueta 36 G. Teléfono A-9266.
B2 1089 7-6 Feb.

EN APODACA 22, se alquila un gran local propio para almacén. Informan: San Ignacio números 96 y 98.
B2 1126 7-2 Feb.

PARA establecimiento se alquilan las casas Obispo número 79 y Compostela número 55, unidas o por separado. Llaves e informes en El Pincel, O'Reilly número 56.
B2 1248 7-1 Feb.

O'REILLY 90
Gran local primera cuadra, con vidrieras y toldo, se admiten proposiciones. Informan: F-2134.
B2 977 6-1 Feb.

SE ALQUILA local de esquina, moderno y poco alquiler, propio para víveres, carnicería, puesto, lechería o botica, con mucha barriada, Cerezo y San Antonio, al final de la Calzada de Buenos Aires, frente al puente de hierro.
B2 776 5-2 Feb.

PROPIO PARA CASA de Préstamos, Mueblería o cualquier otro comercio. Local a media cuadra de Monte, moderno piso granito 200 metros superficie. Baratísimo. Calle Indio número 24. Informan: A-2686.
B2 1084 7-4 Feb.

SE ALQUILA nave 500 metros, techos monolíticos y entrepiso. Trinidad 24, para industria, garage, etc. Llave en la misma. A-4358, M-6263. Alquiler: $40.
B2 0018 1-4 Feb.

SE ALQUILAN con chucho ferrocarril tres naves con 900 metros y un patio anexo de 1,500 metros en Pajarito y Desagüe y otras tres naves con 900 metros en Arbol Seco y Peñalver. Informa "La Vinatera".
B2 1716 30-6 Feb.

SE ALQUILA espléndido local de 500 metros cuadrados, en San Miguel y Lucena, donde estuvo «El Palacio de la Leche», propio para induserias, almacén de tabaco, mercancéas u otro negocio. Alquiler barato. Informan allí mismo.
B2 1829 31-20 Feb.

SE ALQUILA una nave de mampostería sin columnas, de tres plantas con una superficie total de 1,200 metros, propia para industria. Elevador y garage. Vapor número 41, entre Espada y Hospital. Informes, Oficios 22, altos. M-9837.
B2 1728 30-2 Feb.

AVISO A LOS COMERCIANTES
Alquilo la esquina de un local propio para depósito de leche y helados; para más informes: Pernas, San Rafael y Soledad, café, U-6879.
B2 1730 30-2 Feb.

ALQUILO dos locales para comercio. Uno en 10 Octubre 299 entre Toyo y Santos Suárez, azulejeado, con nevera y mostrador. Otro de esquina, en Acierto y Santa Felicia, con su accesoria, propio para cualquier establecimiento. Informan, I-5106.
B2 1787 30 feb 4

UN LOCAL de esquina con una gran vivienda al ado, para cualquier establecimiento, se alquila en Quiroga y Venavides. Allí mismo informan; todo, 20 pesos.
B2 1919 31-2 Feb.

SE ALQUILA en Vapor número 45, una nave, precio de situación, $70.00. Con 427 varas, toda cubierta de azotea y lucernario de cristales, propia para industria, comercio o garage. La llave en la Bodega de 27 de Noviembre y Espada. Informan en C. y 21, Bodega, Vedado. Teléfono F-6252. I. Gómez.
B2 1912 31-15 Feb.

EN ARAMBURO esquina a Animas, se alquila esquina, acabada de fabricar, para establecimiento. Informan en la misma, segundo piso. Teléf. U-5468.
B2 370 3-2 Feb.

JUSTIZ No. UNO
Casa de tres plantas con 600 metros cada planta, elevador grande, montacarga. Se admiten proposiciones. Informan: F-2134.
B2 979 6-1 Feb.

45 PESOS, local espléndido en Suárez 49, propio para comercio, industria o almacén. Tiene además cocina, baño, comedor ,patio y puertas de hierro. Calle comercial. Teléfono M-7450.
B2 874 6-3 Feb.

PARA COMERCIO o industria se alquila la casa Cuba 142. Se da barata. Informes Teléfono A-1024.
B2 1389 8-2 Feb.

ALQUILO hermosa accesoria en 19 y 10, para vivienda o comercio chico, lechería, barbería, sastrería, zapatería. La llave en el Puesto. Informan: M-7611. $12.00.
B2 867 6-1 Feb.

COMPOSTELA 117, BAJOS
Alquilo este local propio para comercio, está entre Muralla y Sol. Lo doy muy barato. La llave en los altos. Informan: teléfono A-8980. Edificio Gómez Mena, Departamento 705, Obispo y Aguiar.
B2 1640 30-6 Feb.

ALQUILO en 30 pesos, local propio para bodega, barbería, puesto de frutas, botica, etc. Concepción esquina a 14. Lawton. Informan: F-2731. Se da contrato.
B2 1695 30-2 Feb.

UNA BUENA OPORTUNIDAD
alquilo gran local para setablecimiento en Neptuno 32, casi esquina a Industria. La llave en la Colchonetería de al lado. Informes: Cuba 100. Teléfono A-2596.
B2 1129 7-3 Feb.

PARA ESTABLECIMIENTO y familia alquilo, Vives 196, bajos, acabada de pintar y a una cuadra de Belascoaín. La llave en el 192. Informes: Cuba 100. A-2596.
B2 1127 7-3 Feb.

OBRAPIA 50
Amplio local para establecimiento o almacén, $65.00.
THE TRUST COMPANY OF CUBA
Departamento de Bienes
Obispo 53. M-6917.
B2 1387 8-2 Feb.

ALQUILAMOS local de mil metros, a media cuadra Belascoaín, por San Rafael. con marquesina, vidrios y puertas de cristal, con frente de 24 metros por S. Rafael, propio para comercio o industria. Ferretería Belascoaín esquina S. Rafael. U-5215.
B2 1509 29-3 Feb.

SE ALQUILA la casa. Consulado 91 y 93, entre Animas y Trocadero: es de altos y bajos, los bajos propios para almacén de tabaco o alguna otra industria que necesite gran local: su área es de 30 x 30, teniendo en el centro el patio que está cubierto con lucernario, los altos con departamentos corridos a los cuatro vientos. La llave en Prado 90, por Animas. Informes: Sr. Manteca. Cuba 76 y 78.
B2 1523 29-6 Feb.

SE ALQUILA propio para almacén o establecimiento en Belascoaín 122, próximo a los Cuatro Caminos, local con 10 metros de frente, 23 metros de largo y 14 metros de fondo. informan en el garage de al lado, señor Oseira, y en García Tuñón y Cía.. teléf. A-8786.
B2 29-1 Feb.

M.E.C.D. 2016

ALQUILERES

SE ALQUILA una esquina con contrato para comercio en San Miguel y Marqués González. Informan en la Bodega.
B2 1338 8-5 Feb.

SE ALQUILAN locales para depósito o almacén, de varios precios, situados en lugar céntrico de la ciudad, informan, José García, Belascoaín 637. A-4956.
B2 C6184 29-8 Feb.

SE ALQUILA BARATA
casa en buen punto, propia para cualquier comercio, en la calle de la Salud número 23, con sala, seis cuartos grandes, dos patios, etc. La llave al lado, e informan.
B2 1503 29-2 Feb.

BONITO establecimiento, situado mejor lugar Habana, cede parte local con vidrieras, estantes, etc., sombrería, calzado hombre o similar; bajo alquiler. Informan Teléfono M-3187.
B2 1562 29-1 Feb.

REINA 28
Amplio local para casa de comercio, con dos habitaciones, bajos, cocina, comedor, se admiten proposiciones, se da contrato. Informes: F-2134.
B2 978 6-1 Feb.

ALQUILO dos buenos locales para comercio en Inquisidor 27, por Luz. Llaves: Carnicería y Relojería. Informes: A-5650. Habana 70
B2 1472 29-1 Feb.

JUSTIZ No. UNO
Casa de tres plantas, con 600 metros cada planta, elevador grande, montacarga. Se admiten proposiciones. Informan: F-2134.
B2 1704 30-5 Feb.

REINA 28
Amplio local para casa de comercio, con dos habitaciones, bajos, cocina, comedor, se admiten proposiciones, se da contrato. Informes: F-2134.
B2 1708 30-5 Feb.

B-3 Departamentos

GRAN EDIFICIO DE DEPARTAMENTOS PARA FAMILIAS
Calle 23 esquina a M, Vedado. El mejor situado de la Ciudad. Amplio, bellas vistas, aire, luz, elevadores, agua, garages. Visítelo antes de mudarse a otra parte. Precios de ocasión. Informa: Sr. Toyos, O-Reilly 11. Teléfono A-4623.
B3 53728 30-3 Feb.

SE ALQUILA un departamento compuesto de dos habitaciones, con servicio completo y vista a la calle, casa de familia. Calzada 131, esquina a 12, Vedado.
B3 1495 29-1 Feb.

INFANTA 55, entre Estrella y Maloja, alquilo accesorias muy frescas, mucha agua y tranvías. Precios de situación. Rivas, U-2103.
B3 1685 30-4 Feb.

PERSEVERANCIA 34 B, departamento en azotea, segundo piso, alto. Dos habitaciones, baño, cocina. Unicamente familia moralidad. Llaves en bodega esquina Perseverancia y Animas. Informes, teléfono A-6313, O-Reilly 19. B3 1795 30 feb 3

JESUS PEREGRINO No. 93 alquilo una accesoria muy barata. Está entre Infanta y la Quinta. Veala
B3 1850 31-3 Feb.

EN LA HABANA, se alquila un departamento interior, segundo piso, de la casa Calzada del Monte 282, esquina a Estevez. Las llaves en la sombrería de los bajos. Informan: Doctor Mario B. de Rojas. Teléfonos: A-2594 y A-5205. Precio de situación.
B3 404 3-2 Feb.

EN LA HABANA, se alquila un departamento interior, primer piso, de la casa Calzada del Monte 282, esquina a Estevez. Las llaves en la sombrerería de los bajos. Informan: Doctor Mario B. de Rojas. Teléfonos A-2594 y A-5205. Precio de situación.
B3 405 3-2 Feb.

DEPARTAMENTOS: Peñalver 116, entre Subirana y Arbol Seco. Recibidor y cuarto, cocina y demás servicios. Precio: $10.00. Muéstralos el Encargado a todas horas. Moralidad y orden.
B3 1336 8-7 Feb.

VEDADO. Departamentos modernos, dos habitaciones, luz eléctrica y servicios independientes, a $17. Calle 8 entre 27 y Zapata. Informa la Encargada.
B2 1302 8-1 Feb.

EN LAS CASAS Agulia 164, Villegas 93, Habana 157 y Animas 121, alquilo departamentos vista a la calle y habitaciones interiores. Todo muy barato.
B3 1128 7-3 Feb.

SE ALQUILA a matrimonio sin niños; lujoso departamento de sala, cuarto, cocina, baño completo, luz, limpieza, teléfono, agua caliente y elevador; en terraza, cuarto piso, en Industria 72 y medio
B3 1139 7-1 Feb.

SAN IGNACIO No. 25
Entre Lamparilla y Amargura, espaciosos departamentos para oficinas o familias, con lavabos y luz, desde 8 pesos, informa el encargado.
B3 53606 20-2 Feb.

SE ALQUILAN en O-Reilly 5 entre San Ignacio y Cuba, buenos y frescos departamentos altos y bajos, agua fría y caliente, con o sin servicio, precios de situación, casa de orden.
B3 1188 7-4 Feb.

VILLEGAS 58, Telf. A-1832
Espléndidos departamentos y habitaciones a la brisa, esquina a Obrapía; buenos baños con agua caliente.
B3 1674 30-2 Feb.

PALACIO AURORA
Oquendo 24, entre San Rafael y San José. Se alquilan departamentos. Sala cuarto, cocina, servicios independientes, luz toda la noche. Precios: 16 y 18 pesos.
B3 1378 8-4 Feb.

B-4 Habitaciones

SE ALQUILAN espléndidas habitaciones y departamentos en el moderno edificio de Sol 85, con luz y agua, desde ocho hasta treinta pesos.
B4 51367 9-3 Feb.

PAJARITO Y CLAVEL
Se alquilan habitaciones a precios de situación; teléfono U-1710.
B4 52062 13-10 Feb.

VEDADO. Calle 17, casa honorable, alquilo una espléndida habitación con todo servicio, excelente comida, precio módico. Teléfono F-1327.
B4 182 2-1 Feb.

CINCO PESOS CON LUZ
habitaciones frescas, calle 5 número 66, entre 16 y 18, Reparto Almendares.
B4 1832 31-5 Feb.

ALQUILO habitaciones a hombres o matrimonio solo, con muebles o sin ellos; pueden comer, desayunar si desean. Casa decente y baños con agua caliente y teléfono. Reina 55, altos.
B4 52919 24-12 Feb.

MONTE 15, altos de la Fotografía. Se alquilan grandes y ventiladas habitaciones, familia y hombres solos, con o sin muebles, comida, etc. Precio situación. Teléfono A-8898.
B4 1158 7-4 Feb.

MURALLA 55 altos, entre Habana y Compostela, alquilo dos espléndidas habitaciones juntas o separadas, con balcón a la calle, hay terraza, baño, luz, teléfono, casa tranquila, de moralidad, precio de situación.
B4 1516 29-1 Feb.

MONTE 15, altos de la Fotografía, se alquilan habitaciones a 10, 14 y 16 pesos. Teléfono A-8898.
B4 1547 29-1 Feb.

MONSERRATE 11, edificio de cuatro plantas, alquila habitaciones amuebladas, baño privado, vista al mar. Precios módicos.
B4 1568 29-1 Feb.

SE alquilan habitaciones con balcón a la calle, amuebladas, con lavabos de agua corriente, a personas de toda moralidad. Altos del café Vista Alegre, frente al Parque Maceo, San Lázaro y Belascoaín.
B4 1561 28-29 Feb.

SE ALQUILAN una o dos habitaciones grandes con lavabo y agua caliente en el baño; en casa particular a personas de moralidad, sin niños, en Avenida Serrano 6, Santos Suárez. Teléfono I-3121.
B4 1577 29-3 Feb.

ALQUILERES

ATOCHA 8 1|2 entre Zaragoza-Santa Teresa, alquilo amplias modernas habitaciones con luz, desde $5. Llaves la encargada. Informan. M-1241.
B4 686 5-4 Feb.

EN O-REILLY 57, segundo piso, se alquila una hermosa habitación; casa de extricta moralidad, con balcón a la calle.
B4 1584 29-1 Feb.

AGUILA 133, altos, entre San José y Barcelona. Se alquila una habitación en precio sumamente módico, a personas de moralidad.
B4 1696 30-3 Feb.

OBRAPIA 94-98, se alquilan habitaciones con balcón a la calle, gabinete de mamparas, y otras interiores grandes y frescas, con lavabos de agua corriente, luz toda la noche. Precios de situación. Informa: el portero.
B4 1595 29-8 Feb.

"CASA NEPTUNO"
Se alquilan hermosas habitaciones con servicios Neptuno 189, entre Gervasio y Belascoaín, Teleféfono U-6940.
B4 1158 7-4 Feb.

PICOTA 60, entre Merced y Conde, se alquilan habitaciones altas y bajas a 7 pesos y 8 pesos. Informan: Bufete de Arellano. A-2118.
B4 C6174 5-9 Feb.

A NUEVE PESOS se alquilan espaciosos cuartos en Figuras 94. Cada uno tiene su cocina. Luz toda la noche.
B4 149 2-4 Feb.

NUEVO MALECON CUBA, 22
¿Quiere vivir cómodo y económico? Alquile su habitación o apartamento en este edificio de seis plantas, situado frente al Morro. Baño con agua caliente.
B4 1450 29-7 Feb.

SE ALQUILA una hermosa habitación con baño intercalado, en Estrella 22, altos, a la izquierda entre Angeles y Rayo.
B4 1490 29-1 Feb.

ALQUILO tres habitaciones con sus servicios y garage. Calle 9 entre 4a. y 5a., Ampliación de Almendares. Colegio. Informes: Teléf. FO-3290.
B4 1456 29-1 Feb.

ALQUILO una habitación amueblada con un compañero en ocho pesos, a persona de estricta moralidad. Se toman y dan referencias. Malecón 61, altos.
B4 1826 31-4 Feb.

ESTRELLA 105, alquilo una habitación muy comoda y barata. Es casa de moralidad. Veala.
B4 1854 31-3 Feb.

Monte 66, altos, alquilo una habitación muy comoda y barata. Es casa de moralidad. Veala.
B4 1852 31-3 Feb.

ESPLENDIDAS habitaciones con baños intercalados, agua caliente, lavabos. También una, vista a la calle, pequeña, con o sin asistencia. Moralidad, Manrique 123, entre Reina y Salud. M-2735.
B4 1880 31-15 Feb.

VEDADO, alquilo habitación grande, muy fresca, mucho patio cementado, solo dos inquilinos. Calle 10 número 4, entre Tercera y Quinta. Rodríguez.
B4 14385 29-1 Feb.

SE ALQUILA una habitación de esquina, con tres balcones. Once y E, Vedado, altos de la Bodega. F-5175.
B4 1451 29-7 Feb.

SE ALQUILA una espaciosa sala y una habitación interior a precios de situación, casa de moralidad. Zanja 67, E, teléfono U-6572.
B4 1526 29-1 Feb.

¡¡IMPORTANTE!!
Se alquilan habitaciones con comida y cuarto para dos personas, 50 pesos al mes; habitaciones amuebladas, un mes, 20 pesos; sin muebles, un mes, 15 pesos. Hotel París, hoy Finca Liborio. Zulueta 85, en la Carpeta.
B4 934 6-1 Feb.

VIRTUDES 34, bajos, casa particular, se alquila, sala y dos habitaciones interiores, juntas, solo a personas de moralidad.
B4 1698 30-2 Feb.

EN SAN RAFAEL 14, se alquilan hermosas habitaciones rebajadas con, con balcon a la calle e interiores.
B4 163 2-1 Feb.

«THE PINES». L. esquina Once. Entrada Vedado, cerca Hotel Nacional. Habitaciones y apartamentos con y sin muebles; baño privado; comidas; etc. Precios desde $1.50 diarios. Informan: teléfono F-5634.
B4 206 2-1 Feb.

VEDADO, alquilo habitación grande, fresca, con mucho patio cementado, dos inquilinos, hay cocina. Calle 10 número 4, entre Tercera y Quinta, Rodríguez.
B4 1732 30-1 Feb.

SE ALQUILAN tres cuartos altos, con baño, en casa particular, en el Vedado. Teléfono F-1119.
B4 1738 30-2 Feb.

ALQUILO fresca y hermosa habitación amueblada, único inquilino, buen baño. Carlos III, 12, (esquina a Oquendo), Departamento 608. U-8233.
B4 1672 30-2 Feb.

HERMOSAS habitaciones y departamentos con vista a la calle, lavabo de agua corriente y luz. Precios de situación. Lamparilla 63 esquina a Villegas.
B4 1743 30-4 Feb.

HABITACIONES en casa particular con luz y agua abundante desde $10.00. Amargura 69, esq. a Aguacate.
B4 1744 30-4 Feb.

ALQUILO habitación completamente independiente a hombres solos, espléndido baño, agua caliente, luz y limpieza. M-3389, M-9229. Malecón 76, altos, esquina a Manrique.
B4 1789 30 feb 2

SE ALQUILAN habitaciones en casa moderna, de moralidad, a precios baratos. Someruelos 3, a media cuadra parque Fraternidad, Telf. A-3497.
B4 1792 30 feb 2

REINA Y BELASCOAIN
Altos del café La Avenida, se alquilan amplias habitaciones para una y dos personas, agua caliente y fría a todas horas.
B4 1758 30 feb 14

OBISPO 54, primer piso, entre Habana y Compostela, casa particular, alquila habitación amueblada, con lavabo de agua corriente, muy ventilada y moderna, agua fría y caliente en el baño, estricta moralidad.
B4 1804 30 feb 2

B-5 Casas de Huéspedes

CASA DE HUESPEDES CHICAGO
Para vivir cómodo y barato, tenemos hermosas habitaciones con excelente comida. Para dos personas por $50, $60 y $70 mensuales. Mucha moralidad. Insuperable limpieza. Baños modernos. Agua fría y caliente a todas horas. Prado 117, frente al Capitolio. Teléfono A-9009.
B5 873 6-3 Feb.

HUESPEDES. «La Matancera», Reina 83, esquina a Manrique. Tengo dos habitaciones amuebladas, una con servicios, agua caliente, buena comida; otra con vista a la calle. Precios reducidos para familia estable. Teléfono A-0238.
B5 879 6-5 Feb.

CASA DE HUESPEDES. Galiano número 101 por San José. Se alquila una habitación con vista a la calle, con agua corriente, espléndida comida, a personas de moralidad.
B5 1588 29-6 Feb.

B-6 Hoteles

HOTEL LINDBERHG
Animas 58, frescas y ventiladas habitaciones; agua fría y caliente; servicio privado; higiene y moralidad; desde 15 a 35 pesos. English Spoken.
B6 52620 17-11 Feb.

ALQUILERES

HOTEL BILBAO
de Julio Gutiérrez, antiguo propietario del Palacio de la Mortera. Prado y Neptuno, amplias y ventiladas habitaciones a Prado y Neptuno, San Miguel y Consulado, agua fría y aliente, elevador permanente, situación céntrica, a media cuadra del Parque Central. Precios económicos, moralidad absoluta, cocina española y criolla. Se admiten abonados al comedor. Jueves, bacalao a la vizcaína; domingo, olla española. Neptuno 5, teléf. A-9041.
B6 804 5-2 Feb.

THE SAVOY
F. y 15, Vedado. Teléfono F-6041
Situado en un lugar alto del Vedado, con fácil y frecuente comunicación con la ciudad y repartos. Expuesto a la brisa, con la vista al mar, rodeado de jardines, iluminados de noche, y con 600 metros de hermosos portales. Tan amplio, que los huéspedes pueden aislarse o reunirse con sus amistades en los espaciosos salones, según deseen, ventaja que no le ofrece ninguna de las modernas casas de apartamentos donde se vive encerrado en sus habitaciones.
Las habitaciones, lujosamente amuebladas, tienen ventilación directa, closets y baño particular, con agua fría y caliente a todas horas.
El comedor de THE SAVOY es uno de los más hermosos y frescos de la Habana; las comidas son seleccionadas e incomparablemente preparadas; el servicio, en mesas separadas para cada familia, activo y competente.
PRECIOS MAS ECONOMICOS QUE NINGUN HOTEL DE LA MISMA CATEGORIA EN LA HABANA Y EL VEDADO, INCLUYENDO TRES EXCELENTES COMIDAS DIARIAS.
ABRIL a DICIEMBRE, 1931

Personas	Día	Semana	Mes.
1: desde	$3.35	$18.20	$ 65.00
2: „	$6.00	$33.60	$120.00

E1085 Indf. En.

HOTEL LA SEVILLANA
No se deje engañar con anuncios. Aproveche la oportunidad con la nueva Administración, y podrá disfrutar de buena comida, magnífico servicio, y excelente trato. Habitaciones y apartamentos amueblados con baños privados; a familias estables le aceptamos sus muebles. Apartamentos completos para Lunas de Miel.
SAN RAFAEL 37
UNA CUADRA DE GALIANO
TELEFONO M-1793.
B6 1934 31-3 Feb.

HOTEL CAMPOAMOR
COMPOSTELA 106
Desea habitación grande, bien amueblada, ventilada, bien pintada, juegos de meple, mesas de luz y agua, mesa de comer, sillones y sillas, coqueta, todo del mismo tono, baño agua caliente y todo servicio luz y limpieza ropas y tantas otras comodidades a precios desde 20 a 30, fíjese en estos precios. Exíjense referencias.
B6 C6130 15-9 Feb.

HOTEL IDEAL ROOM
FRENTE AL CAPITOLIO
Prado 93. B. por Pasaje. Desea habitación grande, bien amueblada, ventilada, pintada. Juegos de meple, cama, escaparate, chifonier, mesa de luz y agua, mesa grande de comer, sillones y sillas, coqueta, todo del mismo tono, baño agua caliente y todo servicio, luz limpieza, ropas y tantas otras comodidades. Comida para matrimonio 30; los pagos de la comida usted puede hacerlos diarios; esto prueba que la comida es buena. Precios de habitaciones desde 15 a 35. Fíjese e estos precios. Hay habitaciones con comida para hombres. 30. Exíjense referencias.
B6 C6131 15-9 Feb.

HOTEL ANDINO
UNICO EN SU CLASE
Edificio lujoso, alto, céntrico, fresco y saludable. Apartamentos y habitaciones con baño privado. Todos tienen balcones. Lindísimo panorama. Exquisita comida y servicio excelente. Hotel honorable y tranquilo inmejorable para familias. Hablamos francés e inglés. Ascensor. Garage. San Lázaro 490 esquina a M.
B6 51262 8-7 Feb.

GRAN HOTEL COLON
Villegas 110, cinco pisos, elevador a todas horas, habitaciones amplias y frescas y bien amuebladas con servicio privado de $15 a $40 por mes; por día $1 y $2. Gran restaurant con precios económicos. Teléfono M-6674.
B6 805 5-26 Feb.

W. Arrendamientos.

SE ARRIENDAN. Con regadío abundante gratis, parcelas de buena tierra para hortalizas, jardines, papas, etc. Otras finquitas, algunas con casa. Calzada 70, Arroyo Naranjo. Guaguas, 5 centavos.
W 1715 30-7 Feb.

SE SOLICITAN

S-2 Cocineras y Cocineros

COCINERA buena, se desea en Paseo y Quince, que duerma en la casa.
S2 1452 29-1 Feb.

SOLICITAN cocineras blancas ayudar a la limpieza. Después de las 8. Oquendo 26, altos, entre Zanja y Salud.
S2 1801 30 feb 1

MATRIMONIO solicita criada para cocinar y limpiar casa chica, que duerma colocación, $10 mensuales. Pasaje Giralt número 12, esquina Chaple, Cerro.
S2 1799 30 feb 1

S-11 Agentes y Socios

SE SOLICITA persona competente en el giro de víveres para hacerse cargo de importante establecimiento al detalle. Si no tiene dinero bastará que lo garantice persona solvente para ser dueño absoluto. Es asunto urgente. Informes: Manuel Rodríguez López, Cuba 103. Teléfono A-4601.
S11 1074 7-4 Feb.

VENDEDORES ambulantes para artículos señora, precios baratísimos, pudiendo devolver lo que no vendan. Picota 34, bajos.
S11 1764 30 feb 2

OPORTUNIDAD para quien esté interesado iniciarse negocios. Aceptaría socio con 4,000 pesos para negocios representaciones y consignaciones de tejidos en general, organizado hace ocho años. Correspondencia, M. G. Valdés, apartado 1384, Habana.
S11 1765 30 feb 1

SE SOLICITAN para la venta en Bodegas, dos vendedores con referencias y que tengan conocimiento en plaza. Informes: Teléfono X-1769.
S11 1701 30-2 Feb.

EN LA HABANA y toda la Isla se solicitan Sras. y Srtas. que tengan relaciones y buenas referencias para introducir preciosas labores en los hogares y colegios. Buena comisión. Envíen sello para catálogo e informes. Sampere. Ave. Wilson 32. Vedado, Habana.
S11 1190 7-2 Feb.

SOLICITAMOS agentes en todos los pueblos del interior. Negocio productivo. Damos sueldo. Envíe 10 centavos en sellos de correo para catálogos. Gerente, Apartado 210, Habana.
S11 1667 30-3 Feb.

SE SOLICITA un socio que pague $26.00 por casa y comida, se le da muebles. Reina número 2, tercer piso, derecha. A-9207.
S11 1818 31-6 Feb.

SE SOLICITAN

SE NECESITA SOCIO con conocimientos del negocio de víveres finos que tenga $4,000.00 disponible para invertir en magnífico establecimiento de este giro situado en sitio estratégico en el Vedado. Venga a estudiar las condiciones de esta magnífica oportunidad. Si no reune condiciones y tiene la plata en mano, no se moleste en contestar este anuncio. Para entrevista, llame al teléfono F-4141 de 9 a 10 p. m. únicamente.
S11 1492 29-1 Feb.

SOLICITO vendedor jabón, conociendo bien bodegas Habana y tenga experiencia. Sueldo y comisión. Diga pretensiones y referencias casas donde ha trabajado. Apartado 363, Habana.
S11 1917 31-2 Feb.

NECESITAMOS todavía muchas personas para darles ocupación. En una semana cualquiera persona estará lista para hacer nuestro trabajo. Después de cumplirnos, puede atender trabajos para el comercio, ganándose la vida independiente. Con el primer trabajo devolvemos el precio insignificante que cobramos por enseñanza de este utilísimo invento de imprimir sin maquinaria, en brillantísimos colores, carteles teatrales, juguetes de madera, bellísimos decorados en seda para cojines, carpetas, vestidos, etc. Imágenes, paisajes, anuncios, calendarios, tarjetas de felicitación, calcomanías, impresiones en vidrio, hule, etc. Escríbanos para remitirle amplios informes y primorosas muestras. Institute of California. Departamento 40 Box 2575. Los Angeles, California.
S11 1813 31-2 Feb.

SOLICITAMOS agentes cumplidores en la República y extranjero, para la revista «Acción Española». Buena comisión. Informes: Señor Rossié. Reina 101, altos, Habana.
S11 1417 29-1 Feb.

REPRESENTANTES necesitamos en todas partes para incubadora eléctrica, automática, patentada. Exito mundial. Sueldo: $125 mensuales, comisión. Correspondencia española. Stenopost, 9, Milán (Italia).
S11 1915 31-18 Feb.

S-12 Solicitudes Varias

SE SOLICITA señora o señorita para ocupación seria y bien retribuída, como mínimo ganará $1.20 diario. Oficios 17 de 1 a 3 exclusivamente.
S12 53749 30-3 Feb.

¡LECTORES! Envíennos cincuenta nombres y direcciones de personas **responsables** y recibirán un valioso regalo. Además lo relacionaremos con miles de fabricantes y comisionistas norteamericanos. Haga lista aparte de su carta. González & Badillo, Aguada, Puerto Rico.
S12 1629 30-6 Feb.

SE NECESITAN 50 hombres para trabajos de carretera y pavimentación, buen jornal. Waiss & Freytag, S. A., Ingenieros-Contratistas, San José, Costa Rica.
S12 1635 30-2 Feb.

¿Quiere Usted Obtener un Buen Sueldo Mensual?
A quienes se encuentren interesados (ambos sexos) les conviene hacer su solicitud prontamente por ser limitadas las plazas. Escriba A. Salvá Villanueva. Apartado 2468. Habana, para fijar entrevista.
S12 1749 30 fb 2

SE SOLICITA un farmacéutico con residencia en Güines. Informes en la Droguería Taquechel.
S12 1836 31-3 Feb.

SE OFRECEN

O-1 Criadas y Criados

SE DESEA colocar una muchacha para criada de mano o para los quehaceres de una casa, es honrada y trabajadora, y tener quien la recomiende, española, informan, San Rafael 149 esquina a Espada, teléfono U-4592.
O1 576 4-2 Feb.

JOVEN JAPONES desea colocarse en casa particular, como criado de manos, es también buen jardinero. Informan: teléfono A-9814. S. Sima.
O1 1473 29-1 Feb.

ENGLISH talking japanes, experience waiter house keeper long time in Cuba. Wise a portion American family elso spoek spanish and have fine recomendation. Maloja 29. M-9814.
O1 1165 7-1 Feb.

SE DESEA colocar un criado de manos; sabe hacer toda clas de coteles. Tiene referencias de lo mejor de la Habana. Teléfonos I-3530, I-4972.
O1 1337 8-1 Feb.

UNA JOVEN española, desea colocarse de criada de manos o manejadora; tiene buenas referencias. Teléfono M-4495.
O1 1309 8-4 Feb.

DESEA colocarse joven española de criada de manos o manejadora; tiene buenas referencias; llame al teléfono M-8481.
O1 1612 30-1 Feb.

SE DESEA colocar una joven de criada de manos o de cuartos o manejadora; si es para un niño chiquito, desea una casa de moralidad; tiene referencias. Progreso 19, altos. M-5724.
O1 1411 30-1 Feb.

CRIADO español con referencias de buenas casas; sabe todo el servicio de comedor; limpieza; muy trabajador. Teléfono X-1300.
O1 1664 30-3 Feb.

JOVEN español que se desea colocar de criado de manos y sabe de jardinero; tiene buenas referencias; teléfono F-2084.
O1 1691 30-2 Feb.

SE OFRECEN dos jóvenes españolas, una criada de manos o manejadora; la otra para cuartos, sabe coser y cortar; ambas tienen recomendaciones de casas conocidas. Teléfono A-4792.
O1 1671 30-1 Feb.

SE DESEA colocad una señora española para criada de manos o cocinar y limpiar. Informan: teléfono F-6277.
O1 1666 30-2 Feb.

SE DESEA colocar una joven española para limpiar y cocinar. Tiene buenas referencias. Teléfono I-3382.
O1 1483 29-1 Feb.

DESEA colocarse una joven española de criada de manos para corta familia; entiende de cocina; es formal y tiene referencias; teléfono A-7159.
O1 1484 29-2 Feb.

DESEA colocarse joven española, para hacer la limpieza de la casa y coser la ropa de la misma. Buenas referencias. Zulueta 38, altos, frente a la Cruz Roja. A-9871.
O1 1466 29-4 Feb.

SE OFRECE una señora para limpieza por horas o cuidar enfermos. Llamen al teléfono A-7812.
O1 1461 29-1 Feb.

CRIADO español desea colocarse en casa particular, experimentado en todo servicio fino de comedor; tiene referencias; sin pretensiones; teléfono FO-1225.
O1 1548 29-1 Feb.

DESEA colocarse una muchacha española para criada de manos o manejadora; tiene quien la represente. Informes al teléfono I-7656.
O1 1922 31-3 Feb.

DESEA colocarse joven española para criada de manos o para cuartos; entiende de cocina; tiene referencias. Teléfono A-1627.
O1 1581 29-1 Feb.

UNA ESPAÑOLA desea colocarse de criada de manos o de cuartos; tiene quien la recomiende; sabe su obligación. Informan: teléfono M-7608.
O1 1726 30-1 Feb.

SE OFRECEN

JAPONES. Se desea colocarse, criado de manos en casa particular. Tiene referencias. Llame Jamas, teléfono A-9814.
O1 1288 29-1 Feb.

SE OFRECE criado de manos español experimentado todo esmerado servicio y referencias de casas conocidas. También un joven segundo criado, fregar máquinas y otros trabajos. Teléfono A-4792.
O1 1696 30-1 Feb.

SE OFRECE española joven; otra de mediana edad, para criada de manos o de cuartos; muy fuertes y saludables; tienen referencias; duermen en la colocación. M-5241.
O1 1678 30-2 Feb.

JOVEN española, desea colocarse de criada de manos; es fina y trabajadora. Buenas referencias. Teléfono: A-3726. O1 1820 31-2 Feb.

JOVEN españo se ofrece de criado de limpieza o portero y entiende algo de jardín, siendo casa chica, puede atender a todo, no importa que sea por los repartos, lejos de la Habana; es formal y presenta buena conducta de donde ha estado trabajando. Informes al teléfono FO-2634.
O1 1923 31-3 Feb.

DESEA colocarse muchacho español de criado de manos, portero o para cualquiera, otro trabajo, como dependiente o camarero, pues sabe trabajar de todo. Tiene quien lo recomiende. Teléfono I-3380.
O1 1443 29-1 Feb.

MATRIMONIO español, joven, práctico en el servicio de buenas casas y con referencias de las mismas, se ofrece él para criado de manos y jardinero y ella para criada de cuartos o de manos; sabe lavar y planchar ropa fina de señora. Teléfono F-5884.
O1 1737 30-2 Feb.

DESEA colocarse una joven española de criada de manos, lo mismo para cuartos o de manejadora. Informes teléfono A-2515.
O1 1752 30-1 Feb.

JOVEN española acostumbrada a trabajar con buenas familias, desea colocarse para criada de mano, comedor o cuartos, tiene buenas referencias, informan, M-7617.
O1 1786 30 feb 1

JOVEN JAPONES desea colocarse para criado de manos para casa particular; tiene muy buenas referencias de las casas de donde ha trabajado. A-6931.
O1 1735 30-2 Feb.

SE DESEA colocar una joven española para comedor o cuartos o para cocinar o manejar; tiene buenas referencias; sabe su obligación; llame al teléfono F-1661.
O1 1673 30-1 Feb.

DESEAN colocarse dos muchachas españolas, juntas o separadas, para criadas de manos o de comedor, o cuartos, sirven a la Rusa; saben coser; buenas referencias. F-2117.
O1 1690 30-2 Feb.

SE DESEA colocar una joven española para criada de manos o para los quehaceres de una corta familia; tiene referencias; desea casa de moralidad; teléfono U-4473.
O1 1478 29-1 Feb.

JOVEN española, desea colocarse de criada de manos, práctica en todo. es trabajadora y honrada. Teléfono A-3726. O1 1632 30-2 Feb.

SE DESEA colocar una joven española para criada de manos, de cuartos o comedor. Informan en Aguiar número 47. Teléfono A-3910.
O1 1616 30-1 Feb.

DESEA colocarse una española de criada de manos, sabe trabajar y tiene buenas referencias. Llamen después de las 9 al F-2926.
O1 1723 30-1 Feb.

DESEA COLOCARSE un joven japonés para criado de mano en casa particular, tiene referencias; trabajó cuatro años en una casa. Informan A-6931.
O1 1734 30-1 Feb.

DESEA colocarse joven española para criada de mano o cocinera. Informan, teléfono U-4669, Josefa.
O1 1783 30 feb 3

DESEA colocarse española para matrimonio solo, es trabajadora y formal. Informan, Manrique 171, teléfono A-1253.
O1 1784 30 fb 1

JOVEN española se ofrece para todos los quehaceres de la casa, por horas, tiene buenas referencias. Llame, U-2336. O1 1757 30 feb 1

JOVEN española desea colocarse de criada de mano, sabe lavar y planchar, tiene referencias. Informan, teléfono U-4669, Consuelo.
O1 1755 30 feb 1

SE OFRECE un buen criado de mano para casa particular, con buenas referencias. También se coloca para cuidado de oficinas o casa comercial. Informes a los teléfonos M-5752, A-4119.
O1 1803 30 feb 1

JOVEN fina, española, solicita casa de moralidad, para limpieza de cuartos y coser o criada de mano o manejadora, tiene buenas referencias. Informes, M-3451.
O1 1802 30 feb 4

DESEA colocarse muchacha española para criada de habitación, sabe coser, teléfono No. M-8529.
O1 1808 30 feb 1

SE OFRECE criado de mano, español, acostumbrado al servicio fino de familias conocidas, con referencias de las mismas, sale al interior si es preciso. Telf. A-2834.
O1 1763 30 feb 1

O-2 Cocineras y Cocineros

SE OFRECE para cocinar y limpiar, una joven peninsular, seria, formal y capacitada, con diez años en Cuba. Se dán toda clase referencias. Llamar A-7945. O2 1504 29-2 Feb.

SE DESEA colocar una española para cocinar y limpiar; tiene buenas referencias; M-3288.
O2 414 29-1 Feb.

DESEA colocarse un buen maestro cocinero y repostero en casa particular seria, sabe de todo lo que se le pida y es formal, español, informan, Salud número 2, teléfono A-5183.
O2 580 4-1 Feb.

DESEA colocarse una cocinera de mediana edad, que sabe cumplir con su obligación. Teléfono M-1637.
O2 1447 29-1 Feb.

UN COCINERO y repostero, asiático, desea colocarse casa particular, sabe cocinar bien y limpio, sabe cumplir con su obligación y lleva trabajando mucho tiempo, cocinando en las mejores casas de esta capital. Informes: teléfono U-7035.
O2 1125 7-3 Feb.

SEÑORA BLANCA, sola, desea casa chica, corta familia, para cocinarle por quince o veinte pesos, según el trabajo; hace alguna limpieza; duerme en la colocación. Teléfono M-5789.
O2 1477 29-1 Feb.

UNA COCINERA repostera de color, desea colocarse para cocinar o general; en casa americana o cubana. Es conocedora y cumplidora. Informa: Mary, al teléfono A-1598.
O2 1642 30-1 Feb.

JOVEN CHINO cocinero, desea colocarse, casa particular, cocina criolla y española y postres; es aseada y persona seria; tiene preferencias dormir en la colocación. X-3056. Dolores esquina a 15, Lawton.
O2 1654 30-2 Feb.

COCINERO-Repostero asiático, desea colocarse en casa particular; cocina muy bien. Informan teléfono M-5014.
O2 1626 30-1 Feb.

JOVEN española desea colocarse para cocinar y limpiar a corta familia; tiene referencias: teléfono X-2510.
O2 1543 29-1 Feb.

UNA SEÑORA parda, del campo, desea colocarse en casa moral para cocinera o limpiar por horas. Pueden llamar al telífono FO-2675.
O2 1845 31-3 Feb.

SE DESEA colocar señora española de mediana edad; no tiene inconveniente ir al campo; para cocinar y limpiar. Informan: F-2084.
O2 1861 31-3 Feb.

SE OFRECEN

SE OFRECE chino cocinero repostero para colocarse en casa particular o comercio cocina bien, sabe cumplir con su obligación, es muy limpio. Informan: teléfono M-3075. Pregunte por Guillermo Wong.
O2 1446 29-1 Feb.

COCINERO del país, se ofrece; entiende de repostería; tiene referencias; para informes: calle F, 202, entre 21 y 23.
O2 1823 31-2 Feb.

SE DESEA colocar una señora para cocinar o para lavar. Informan: teléfono M-4753.
O2 1827 31-3 Feb.

SE OFRECE maestro cocinero repostero, asiático, joven, experto en toda clase de cocina y repostería; tiene referencias de buenas casas particulares. Teléfono A-4792.
O2 1865 31-2 Feb.

SE DESEA colocar una buena cocinera de mediana edad; sabe cumplir con su obligación y tiene buenas referencias; puede dormir en el acomodo. Teléfono I-6186.
O2 1931 31-3 Feb.

SE DESEA colocar una buena cocinera con buenas referencias. Teléfono F-3704.
O2 1879 31-3 Feb.

COCINERO repostero asiático, desea colocarse en casa particular, cocina perfectamente a la criolla, española y francesa; limpio y formal; sabe cumplir con su obligación y tiene buenas referencias. U-5332.
O2 1613 30-3 Feb.

JOVEN CHINO cocinero repostero, con referencias, sabe cocinar bien y cumplir su obligación, lleva tiempo en el país. Informan: teléfonos: M-4469 y M-5010.
O2 1631 30-2 Feb.

COCINERA inglesa desea colocarse en casa buena; sabe hacer dulces y puede hacer algo más; seria y formal. Teléfono M-5012. Corrales 129.
O2 1665 30-1 Feb.

DESEA colocarse un chino cocinero repostero para casa particular; cocina muy bien a la criolla, española, francesa, sabe cumplir con su obligación; tiene buenas referencias; informan; Dragones 80, bajos. Pregunte teléfono M-4469, Alfredo Chio.
O2 1479 29-1 Feb.

SE OFRECE una cocinera; entiende de repostería; Suárez 83; teléfono A-7812. O2 1460 29-1 Feb.

SEÑORA de color, panameña, hablando inglés y español, se ofrece solamente para cocinar. Sabe criolla y americana. Hacer panqués, pasteles y otros dulces. Duerme fuera. Informes: teléfono FO-1549, Catalina.
O2 1453 29-1 Feb.

SE DESEA colocar una española para cocinar y ayudar a la limpieza si es necesario. Lleva tiempo en el país y tiene recomendaciones. Teléf. F-3864.
O2 1549 29-1 Feb.

SE COLOCA un cocinero de mediana edad, blanco; tiene buenas referencias; cocina muy bien española y criolla y americana; prefiero; casa particular o casa de comercio; teléfono U-7031. Pregunte por García.
O2 1689 30-2 Feb.

SE OFRECE española joven; otra de mediana edad, para cocinar y limpiar; duermen o no duermen en la colocación; son saludables y limpias; con referencias. M-5241.
O2 1677 30-2 Feb.

SE OFRECE un cocinero repostero, excelente, asiático, sabe cocinar bien española, criolla; muy limpio; tiene buenas recomendaciones de casas particulares. Informan: Mazón y Valle. Teléfono U-9704.
O2 1675 30-2 Feb.

SE DESEAN colocar dos muchachas españolas, una para cocinar y otra para criada de manos o para manejadora; las dos tienen referencias. Informan: M-6272.
O2 1751 30-1 Feb.

SE DESEA colocar una española, para cocinar y limpiar para corta familia, sabe cumplir con su obligación, y tiene referencias. Teléfono U-6692.
O2 1750 30-7 Feb.

MUCHACHA española, desea colocarse, cocina un poco, limpieza o criada de mano, recomendada. FO-2794.
O2 1736 30-1 Feb.

COCINERA castellana, se ofrece lo mismo particular que establecimiento; no tiene pretensiones; recomendación persona conocida. Vive Aguiar 92 altos, habitación 43.
O2 1745 30-1 Feb.

COCINERA española desea colocarse para cocinar o cocinar y limpiar; tiene algunos dulces; es formal; trabajadora; tiene referencias; teléfono F-6239.
O2 1615 30-1 Feb.

SE DESEA colocar una cocinera, sabe hacer dulces; entiende bien el oficio; no importa ayudar a los quehaceres siendo un matrimonio solo para todo el trabajo; tiene referencias y lo misma una criada de manos o cuartos; sabe sober; tiene quien la recomiende. M-5674.
O2 1697 30-2 Feb.

SE DESEA colocar una muchacha española, buena cocinera, lleva tiempo en el país, si es corta familia puede ayudar a la limpieza; da buenas recomendaciones. A-3726.
O2 1713 30-2 Feb.

DESEA colocarse una joven española para cocinar; sabe cocinar bien a la criolla y española; entiende de repostería; sabe cumplir con su obligación; tiene buenas referencias. U-2680. O2 1721 30-1 Feb.

SE OFRECE una española para cocinar, limpiar, sabe lavar y planchar. M-9758.
O2 1712 30-1 Feb.

EXCELENTE cocinera y repostera, desea colocarse con familia honorable y de buen gusto, criolla o americana. Informan: teléfono M-1170.
O2 1663 30-1 Feb.

DESEA colocarse una buena cocinera y repostera española en casa de moralidad, sabe cumplir su obligación, tiene referencias. M-8428.
O2 1620 30-1 Feb.

COCINERO peninsular desea colocarse, sin pretensiones, entiende repostería. Informes, teléfonos FO-2735 y FO-1771.
O2 1779 30 feb 1

SE DESEA colocar una joven del país para cocinera, sabe cocinar bien y tiene referencias, y en la misma otra para sirvienta, sabe también cocinar y entiende de costura, también con buenas referencias, teléfono M-4364.
O2 1770 30 feb 1

SE DESEA colocar una joven española para cocinar o limpiar o manejadora, si es poco lo hace todo, tiene referencias. Informan, M-1885, Amargura 18, altos.
O2 1767 30 feb 1

JOVEN español desea colocarse de cocinero para casa particular, es práctico en cocina y repostería, habiendo trabajado años en casas distinguidas de la Habana y con referencias de las mismas. Telf. F-6146.
O2 1785 30 feb 2

DESEA colocarse una joven española para cocinar y limpiar para corta familia, desea casa de moralidad. Informan, M-4797.
O2 1754 30 feb 1

COCINERO español se ofrece para casa particular o de comercio, trabajó en las mejores casas particulares y hoteles de Madrid y de la Habana, tiene recomendaciones de las mismas, teléfono U-7029.
O2 1798 30 feb 1

DESEA colocarse una joven de color, exclusivamente para cocinar y ayudar a los quehaceres de la parte de fuera; dentro o fuera de la Habana; presenta buenas referencias y es persona formal; sueldo: 17 pesos; informan: FO-9241.
O2 1895 31-2 Feb.

SE DESEA colocar una señora de mediana edad, para corta familia; de cocinera y limpieza; desea que sea en la Víbora. X-2375.
O2 1901 31-2 Feb.

DESEA colocarse un cocinero y repostero de color. Lucena 2-A, teléfono U-5188.
O2 1907 31-3 Feb.

SE OFRECE una cubana, blanca, para cocinar, solo o para ayudar; sabe hacer dulces; su trabajo es bueno; es seria y limpia; desea dormir fuera. M-4157 O2 1894 31-2 Feb.

O-3. Manejadoras.

SE DESEA colocar una señora de mediana edad, de color; puede informarse en Infanta 23, por Zequeira, letra A. Teléfono A-4402.
O3 1885 31-3 Feb.

SE OFRECEN

O-6 Choferes

DESEA colocarse un experto chauffeur, con diez años de práctica, sin pretensiones, soltero, 30 años de edad, tiene buenas referencias. F-5262.
O6 1160 7-2 Feb.

DESEA colocarse chauffeur español, muchos años experiencia, acostumbrado al servicio de casas particulares; buenas referencias y modestas pretensiones. F-1166.
O6 1293 8-2 Feb.

CHOFER español desea colocarse; sin pretensiones y es mecánico; se remite a prueba; referencias como quieran; informan a todas horas. F-6051.
O6 1824 31-3 Feb.

CHAUFFEUR blanco, joven con once años de trabajo en una sola casa, se ofrece para casa de comercio o particular, se dan referencias. Informan: teléfono I-3382.
O6 1856 31-2 Feb.

SE DESEA colocar un chauffeur español; tiene buenas referencias de casas particulares; sin pretensiones; tiene casas de ocho años de servicio; conoce bien el giro o comercio también. Teléfono U-6827.
O6 1507 29-1 Feb.

JOVEN ESPAÑOL
Chofer se ofrece para casa particular o comercio, varios años de práctica manejo cualquier coche, sin pretensiones, tengo buenas recomendaciones donde trabajé. Informan, FO-2618
O6 1758 30 feb 1

CHOFER español, desea colocarse en casa particular o del comercio; tiene buenas referencias personales, de las casas donde ha trabajado; conoce toda clase de máquinas. Informan: FO-2981.
O6 1487 29-1 Feb.

CHAUFFEUR español 33 años, desea casa particular; tengo buenas cartas de recomendaciones de familias de esta ciudad; 12 años de práctica; conozco mecánica; manejo cualquier máquina; duermo en la colocación. Pocas pretensiones. A-8524.
O6 1569 29-1 Feb.

CHAUFFEUR español desea colocarse en casa particular o de comercio; tiene buenas referencias de casas particulares y del Gobierno. F-4443.
O6 1580 29-1 Feb.

CHAUFFEUR, joven español desea colocarse en casa particular o de comercio; manejo toda clase de máquinas; sin pretensiones; teléfono M-4632. O6 1649 30-2 Feb.

DESEA colocarse un chauffeur español en casa particular o comercio; maneja toda clase de máquinas; tiene buenas referencias; teléfono F-3096.
O6 1603 30-4 Feb.

SE OFRECE chauffeur español, experto en toda clase de máquinas y mecánica; no tiene pretensiones; y tiene recomendaciones de casas conocidas. Teléfono A-4792.
O6 1670 30-1 Feb.

DESEA colocarse chauffeur español encas a particular o de comercio; tiene buenas referencias; teléfono F-4377. O6 1679 30-2 Feb.

CHAUFFEUR español, con doce años práctica, en casas particulares, desea encontrar trabajo en las mismas: con buenas referencias y sin pretensiones. Aviso: teléfono F-4687. I. Muñiz. O6 1687 30-2 Feb.

O-7 Costureras. Modistas y Sombrereras

MODISTA española desea casa particular para coser fija; tiene referencias de las casas donde ha trabajado. Teléfono A-9140.
O7 1149 7-1 Feb.

MODISTA se hace cargo de toda clase de costura; corta por figurín; cose y recoje a domicilio. Teléf. A-9457.
1353 8-3 Feb.

MODISTA desea trabajar en casa particular, para coser y bordar, no le importa hacer limpieza. X-1122.
O7 1760 30 feb 2

O-8. Lavanderas.

SE OFRECE una lavandera; tiene referencias. Animas 129, habitación 47. O8 1838 31-2 Feb.

UNA BUENA lavandera de ropa fina se ofrece para lavar en su casa o a domicilio, dos o tres días de la semana. En la misma se ofrece una jovencita de color para limpieza, por horas. X-2281. Bodega.
O8 1918 31-5 Feb.

O-10 Oficinistas

¡COMERCIANTE! La nueva Ley de Impuestos requiere contabilidad especial. Ofrezco sistema sencillo y eficiente por módica retribución. Contador moderno, seriedad y garantía. Mendoza. Obispo No. 99. Teléfonos: M-2735 y A-1818.
O10 1524 29-4 Feb

DESEA colocarse una señorita para mecanógrafa o atender teléfono, en español solamente, sin pretensiones. Avisar al teléfono U-2440.
O10 1618 30-2 Feb.

CONTADOR, Corresponsal inglés-español, familiarizado con el comercio y sus impuestos, veinte años experiencia, referencias inmejorables. Dirigirse apartado 1081.
O10 1816 31-10 Feb.

TENEDOR de Libros, con referencias, dispone de algunas horas por la tarde y se ofrece para llevar la contabilidad en cualquier clase de establecimiento. A. Bello. Teléfono A-1745. Habana.
O10 1860 31-5 Feb.

TENEDOR DE LIBROS, competente, se ofrece fijo o por horas a fábrica o almacén; alta práctica, conocimiento inglés; superiores referencias. Damas 12. A-9621.
O10 1822 31-7 Feb.

JOVEN experto en contabilidad, mecanografía e inglés, solicita empleo. Buenas referencias; sin pretensiones. Teléfono A-0873. Teniente Rey 83. A. Jiménez.
O10 1899 31-4 Feb.

OFREZCO mis servicios como taquígrafo inglés- español, con experiencia; por horas o todo el día; sueldo a su elección. Diríjase F-3267.
O10 1905 31-2 Feb.

O-12 Ofertas Varias

DOS JOVENES cubanas nacidas en los E. U. desean colocarse como Profesoras residentes de inglés, para niños. Dispuestas atender quehaceres casa también. Costura y cocina. U-2031.
O12 53803 30-4 Feb.

UN JOVEN español desea colocarse para mensajero de cualquier comercio u otro trabajo. Tiene referencias. Informan: FO-1357.
O12 1599 30-2 Feb.

ENGLISH-SPANISH speaking young man colored wishes position in Hotel, or Appartment House, has 5 years experience in Bell-Boy and elevator work, with good references. Jack c/o Marina Dpto. A. Clasificados. O12 1694 30-1 Feb.

UN ESPAÑOL desea encontrar ocupación de portero en casa de familia o en algun Bufete. También entiende de jardín. Tiene referencias inmejorables de su comportamiento. Informan: teléfono M-4846.
O12 1869 31-3 Feb.

SASTRE cortador lavandero y planchador de tintorería; bueno y largo; desea trabajar sin pretensiones en la Habana o fuera. A-4177. Gómez Miranda, Monte 13.
O12 1906 31-3 Feb.

AGENCIAS DE COLOCACIONES

LA MATANCERA
A-7740. Sirve rápidamente cocineras, criadas, toda clase de servidumbre y empleados de ambos sexos con referencias. Calle Sol 103, servicio permanente a todas horas.
X 51860 12-10 Feb.

AGENCIA «La Unión», de Marcelino Menéndez, 34 años establecida, la única que en cinco minutos facilita todo el personal con buenas referencias. Llamen A-3318. Habana 114.
X 1886 31-5 Feb.

AGENCIA, «Primera de Aguiar», F. V. Aguilera 78. Teléfono A-3090. La única que puede ofrecer excelente personal de todos los giros y clases y para cualquier punto de la Isla. Alonso.
X 1393 8-6 Feb.

AGENCIAS DE COLOCACIONES

MONTALVO, la conocida Agencia de Colocaciones, ofrece a usted buenos sirvientes con magníficas referencias. Calle 17 esquina a F. F-4427. Vedado. Tenemos costuras que pueden hacer algunas limpiezas.
X C6175 6-25 Feb.

SE COMPRAN

C-1. Casas.

COMPRO ESQUINA, O CASA
de centro, en la Habana, de 15 a 25 mil pesos. Se prefiere moderna. Informes: San Rafael y Oquendo, Café, en la Cantina.
C1 1700 30-4 Feb.

C-8 Instrumentos de Música

DISCOS ortofónicos, se compran en Belascoaín 76-F, casi esquina Pocito. Teléfono U-6333.
C8 1659 30-2 Feb.

C-12 Objetos Varios

MARTINEZ. TELEFONO A-8330
Compro ropa usada; zapatos y todo objeto de vestir de caballeros. Monserrate y Teniente Rey. Telf. M-9654.
C12 C6169 5-24 Feb.

ROPA, ZAPATOS, bombillos y toda clase de objetos usados compramos. «El Capitolio», Dragones 17; teléfono M-4367.
C12 1113 7-3 Feb.

LIBROS, se compran en todas cantidades, Belascoaín 76-F, casi esquina Pocito. Teléfono U-6333.
C12 1660 30-3 Feb.

SE VENDEN

V-1 Casas

BARRIO SAN LAZARO
Vendo grupo de cuatro-casitas modernas, de dos plantas, una cuadra del Malecón. Rentan 242 pesos. Dan el 12 por 100. Informes: Neptuno 208, U-1802. V1 53739 30-3 Feb.

VEDADO
Horrorosa ganga: Calle 19 muy cerca de la entrada se vende una espléndida casa de planta baja construcción moderna de lujo, con cuatro cuartos de baño y garage. Precio: $28.000. Informan G. del Monte, Habana 82, teléfono A-2474.

DINERO
Barato en la Habana al 7 0|0, en el Campo al 8 0|0. Venta de Fincas rústicas y urbanas. G. del Monte, Habana 82, teléfono A-2474.
V1 982 6-1 Feb.

MUY BARATA
Vendo la casa Llinás 24, a media cuadra de Belascoaín, compuesta de sala, comedor, tres cuartos, cocina y baño; tiene cielo raso. Informan: Teléfono F-4106.
V1 1363 8-5 Feb.

VEDADO. Chalet, ocho habitaciones, tres baños, sala, recibidor, comedor, garage, cuartos y servicio criados. Línea casi esquina a G. Precio: $25,000. Ultimo precio, vale doble. García. U-1364. De 12 a 2.
V1 1173 7-5 Feb.

VENDO. Casa en Toyo. Vale $8,000. La doy en $4,000.00. No pierda tiempo, dele giro al dinero. Tengo dos esquinas por la mitad de su valor. Esta es la hora de comprar, antes que suba. Llame al A-1956.
V1 670 5-4 Feb.

GANGA SIN IGUAL
Ampliación Almendares chalet en 5,500 pesos con solo $2,500 de contado, resto largo plazo, compuesto jardín, portal, sala, hall, cuatro cuartos, comedor, baño intercalado, cocina, pantry, garage y traspatio, próximo al tranvía. Llaves e informes J. P. Quintana. Teléfono M-7730.
V- 1575 29-2 Feb.

GRAN GANGA. Casa dos plantas independientes, techo monolítico, citarón, 300 mts. 2, fabricación, renta $80, costó $12,000. Se regala en $5,500, con facilidades de pago. Dueño, U-7169. No trato con corredores.
V1 1800 30 feb 1

SIN CORREDORES, vendo casas de varios precios, con facilidades, jardín, portal, sala, hall, tres cuartos, comedor, cocina, pantry, garage, cuarto alto y patio. Avenida Octava y calle 10. A. de Almendares, otras en Almendares y La Sierra. FO-2437, FO-2919.
V1 1793 30 feb 7

ESPACIOSAS NAVES
Se venden propias para comercio o industrias, con una capacidad de 800 metros, bien situadas y con buenas comunicaciones de carros y guaguas. Informan, Maloja 16, teléfono M-1557.
V1 1780 30 feb 3

EN $1,200 VENDO esqpina con dos casas, una para establecimiento local y accesoria; otra particular, portal, sala, dos cuartos, baño y cocina, $2,800 hipoteca; modernas. Reyes y Trespalacios, informes en la misma.
V1 1722 30-2 Feb.

MARIANAO. Vendo casa moderna, $3,600; al contado $1,100; portal, sala, comedor, dos cuartos, baño. Avenida Quinta. Tranvía 2 cuadras. Buenavista. Propietario: Neptuno 42, Café. Díaz. M-4089.
V1 1306 8-5 Feb.

$12,500, CASA DOS PLANTAS, 222 metros todo fabricado, barrio San Lázaro, dejan $8,000 hipoteca, renta 150 pesos. Otra, tres plantas, $8,500, Salud cerquita Belascoaín, moderna, U-1802.
V1 1529 29-1 Feb.

$18,000, CASA TRES PLANTAS, tasada $26,000, San Miguel, cerca Galiano. Otra tres plantas, $16,000, tasada $25,000, Aguila cerca Virtudes. Son modernas. Buena renta. Informes: U-1802.
V1 1527 29-1 Feb.

$15,000, CASA TRES PLANTAS, tasada $22,000, Industria, cerca Malecón. Otra $8,250, nave 276 metros frente a los muelles. Son modernas. Informes: Neptuno 208, U-1802, bajos.
V1 1528 29-1 Feb.

VENDO casa casi terminada con tres cuartos, sala, comedor y baño y local para garage, preparada para ponerle dos plantas, en la Ampliación de Almendares, calle 11 y Ave 6, entrada por 11, razón en la misma. Se dá barata.
V1 1444 29-4 Feb.

BUEN NEGOCIO
Por tener necesidad de embarcarme, vendo una casa situada en el mejor punto de la Víbora. Construcción de madera, recien fabricada. Puede verse en Bella Vista entre Arellano y Lawton, Canteras de San Miguel. Se dá muy barata.
V1 1542 29-1 Feb.

CASA nueva, frente Estación Terminal, 400 metros terreno, 1,200 metros fabricación. Renta 400 pesos mensuales. Precio: $35,000. García. U-1363 (de 12 a 2).
V1 1602 30-7 Feb.

MAYIA RODRIGUEZ y Estrada Palma, vendo magnífico chalet, con jardín, garage y traspatio en $6,500.00. Otro en Palatino, $3,500.00. Dueño: Mendoza, Obisjo 99, teléfonos: A-1818 y M-2735.
V1 1597 30-5 Feb.

VEDADO APROVECHE ESTE MOMENTO
BONITO chalet próximo al parque Maine, moderno, cuatro habitaciones, garage, $20,000.

LINEA, magnífico chalet, dos plantas, brisa, siete habitaciones, tres baños, $24,000.

REGIA residencia, lo más lindo del Vedado; costó $150,000; se dá por $52,000.

PROXIMO Parque, magnífico chalet, sala, vestíbulo, saleta, comedor, cuatro cuartos, garage, 15 metros frente, $15,800.

PASEO, dos plantas, solar completo, techos monolíticos, $26,000. Llame al FO-7815, Gerardo Mauris, pasaré a informar.
V1 1904 31-5 Feb.

GANGA. Con facilidades de pago, se vende en 1,700 pesos, casa esquina y bodega, está en Reparto. Demás informes en Muralla 76, altos, de 11 a 2. Francisco Fernández.
V1 1883 31-4 Feb.

M.E.C.D. 2016

SE VENDEN

RESIDENCIA muy chic, Avenida 8 entre 8 y 9, a media cuadra carritos, portal, jardines, sala, dos cuartos, baño intercalado, comedor lujoso, galería cerrada, cocina, lavadero, mucho traspatio, $3,500. Vean esa ganga. Otra de $5,000, de cuatro cuartos, en la Avenida 10 cerca de línea.
V1 1858 31-4 Feb.

CASA MODERNA, $2,500. Contado: $1,000, resto facilidades. Monolítica, dos cuartos, pegadita iglesia Jesús del Monte, una cuadra Calzada. Es oportunidad. Benítez, Lagunas 115, (altos), entrada por Belascoaín. 12 a 3.
V1 1847 31-2 Feb.

SE VENDE una casa esquina, en el centro de la Habana, mide 464 metros, propia para fabricar, no corredores; informan: Francisco V. Aguilera 109, Habana.
V1 1872 31-4 Feb.

ALQUILO cómoda residencia, Ampliación Almendares, calle 12 entre 5 y 6, Avenidas. Sala, recibidor, estudio, comedor, hall, cinco habitaciones, dos baños, garage, cuartos criados, casa nueva. $80. FO-1969.
V1 1857 31-4 Feb.

V-2 Solares

SE VENDEN lindos solares en el reparto Kohly, Vedado, calle 30, 31, 32, 33, 34, 35, teléfono F-1439.
V2 1194 7-4 Feb.

¡MAGNIFICA OPORTUNDAD! EN 23, VEDADO
Le vendo de $10 a $13 vara, la medida que usted solicite. También en las calles 20, 21, 22, 24 y 26, con grandes facilidades de pago. Informa, su dueño: Dr. Aranda y M. Sañudo. Mercaderes 9, Dpto. 3, de 10 a 12 a. m. Teléfono M-6173.
E1072 Indf. En.

TERRENO URBANO. Guatao, Punta Brava. Propio para residencia. Recreo. Cercado. Frutales. Agua todo año. Sin gravamen. Vendo. Propietario: Borello, Amistad 70.
V2 1810 31-2 Feb.

VERDADERA ganga. Vendo Ampliación Almendares, solar Avenida Sexta entre calles Diez y Once, acera sombra, $2.25 vara. Tengo esquinas y parcelas pequeñas y otros solares con parte contado. Oficina, Marrero, Aguiar 72, teléfono A-7672.
V2 1781 30 feb 2

GANGA Vendo una cuadra Universidad frente Parque Charles Aguirre, solar mide seis por doce metros y medio en mil seiscientos pesos. Marrero. Aguiar 72. Teléfono A-7672.
V2 1556 29-1 Feb.

VENDO un solar de esquina con 1860 metros con aceras, agua, con dos casas de madera y tejas. Rentan 36 pesos; sita en la cale O'Farrill esquina a Mendoza, una cuadra de Miramar. Informan: teléfono I-2647. Ultimo, a $3.00 metro.
V2 1821 31-2 Feb.

AMPLIACION Almendares, situación inmejorable, doble línea por el frente, esquina de sombra, calle Nueve y Tercera Avenida. 1,738 varas, a $4.00.

BUENAVISTA, Séptima Avenida entre calles Cinco y Seis. Solar centro, 695 varas, $2.00. Otro Quinta Avenida, entre Uno y Dos, brisa, 782 varas, $2.50. Albareda. A-0290 y U-6308.
V2 1829 31-2 Feb.

¿APROVECHE LA BAJA DE LOS MATERIALES?
Construya a su gusto; le fabrico sin dinero. Si no tiene terreno le puedo ofrecer solares en el Vedado, Miramar, Alturas de Almendares y Ampliación a precios de verdadera oportunidad. J. P. Quintana. Chacón 23, bajos, Habana. Teléfonos M-7730 y FO-2188.
V2 1574 29-2 Feb.

V-3 Fincas Rústicas

SE VENDE negocio de finca en situación excelente, con o sin siembras. Tiene tres pozos, una bomba de 800 galones y otra de 400, tractores, arados, etc. Está a media hora justa del Vedado. Puede quedarse con tres o cuatro caballerías. Hay magníficas siembras de papas y otras. Informan: teléfono I-1035.
V3 1297 8-4 Feb.

MUEBLES. Hay juegos completos y piezas sueltas, escaparates desde 7 pesos; también se arreglan, se barnizan y se cambian muebles de todas clases, todo muy barato, en San José 75, cerca de Escobar, teléfono U-4175.
V5 519 3-7 Feb.

VENDO muy barata finca dos caballerías junto a Rincón, buena tierra y mucha agua. Informa, Armas, Obrapía 33, altos de la Bolsa, teléfono M-8532.
V3 1102 7-3 Feb.

FINCA, casi cuatro cabalerías, $4,000 contado, reconocer $9,000 largo plazo, corto interés. Frente buena carretera, 25 minutos Habana. Hermoso palmar, tierras negras, frutales, agua corriente, magnífico pozo, casa. Benítez, Lagunas 115, entrada por Belascoaín. 12 a 3.
V3 1843 3-2 Feb.

NUEVO REPARTO de finquitas en San Francisco de Paula. División en lotes de la finca «San Pedro». Vendemos frente a calles, desde 1,000 metros, $7 al mes, sin interés; dos mil o más metros, convencional a pagar en 4 años. Desde 30 centavos metro; buenas tierras; punto alto y seco; cinco centavos pasaje. Bárcena y Rodríguez, Empedrado 19. Teléfonos A-0272, A-4748, I-3825.
V3 1873 31-4 Feb.

V-4 Establecimientos

GRAN NEGOCIO. Vendo gran garage, estructura de acero, sin columnas, capacidad para 90 máquinas, moderna venta de gasolina y accesorios, fabricado especialmente para garage. Morro 7, M. Dono.
V4 53126 26-14 Feb.

¡¡AVISO!!
Se vende un hotel, café y restaurant, o se admite un socio con 3,000 pesos, por no poderlo atender su dueño, por tener otros negocios; se puede ganar mucho dinero y se busca un socio para poner una botica con cuatro patentes propias. Informan en el Departamento de Anuncios del DIARIO DE LA MARINA, M. H. E.
V4 983 6-1 Feb.

OPORTUNIDAD. Se vende una Vidriera de Tabacos, Cigarros y Quincalla, bien situada y mejor surtida, es un gran negocio, y se vende por ausentarse su dueño, para más informes diríjanse a García y Fernández, Depósito de Tabacos, Reina No. 8, Habana.
V4 1012 6-3 Feb.

SE VENDE barata, por ausentarse su dueño, una vidriera de tabacos, cigarros, quincalla y billetes lotería, situada en el «Bar Regio», San José 8, esquina Aguila. Preguntar por Rovirita.
V4 377 3-5 Feb.

GRAN VIDRIERA tabacos, quincalla, billetes, vendo por enfermedad, buen contrato, fácil paga. Informan, Muralla 103, segundo piso, de 7 a 8 y de 12 a 2. S. Lizondo.
V4 503 3-7 Feb.

CANTINA EN $800.00
en lo más céntrico de la Habana, alquiler 30 pesos, no paga patente ni contribuciones; deja 200 pesos libres mensuales; necesito embarcarme; doy facilidades de pago. Informes en San Rafael y Oquendo. Café. Alvarez y Suárez.
V4 764 5-4 Feb.

VENDO Tintorería. Libre de deudas, máquina de lavar, máquina de planchar, caldera de carbón, poco alquiler y bastante clientela. Buen contrato. Precio de situación. Informan: Amargura 57. Deseo embarcar.
V4 1296 8-5 Feb.

SE VENDEN 3 negocios en un mismo edificio juntos o separadamente, dejan buena utilidad, véalos. Llame al FO-9313, pregunte por Rodríguez.
V4 1653 30-9 Feb.

SE VENDEN

VENDO barbería en esquina, local espléndido y moderno. Informan en la misma: Arbol Seco esquina a Benjumeda.
V4 1331 8-12 Feb.

TINTORERIA. Por embarcar la vendo con máquina nueva, buena clientela, por mitad del costo de la máquina y se le regalan los enseres de la casa. Informan Jesús María 56. Teléfono A-6313.
V4 1570 29-1 Feb.

VENDO bodega cantinera por muy poco dinero. Informarán en la misma. Infanta 44, A.
V4 1647 30-2 Feb.

POR ASUNTO familiar, vendo cantina bien surtida, Estación trenes, inmejorables condiciones. Vista hace fe. Informa: Bernardo Arrojo. Zanja y Belascoaín. Café.
V4 1325 8-5 Feb.

VENDO buen negocio, productos de Camagüey, tostadero de café y dulcería. Venta mostrador: 60 pesos diarios. Ultimo precio: $3,500. Informa: Melgibar, Vapor y Hornos, Panadería.
V4 1609 30-14 Feb.

REFINERIA. A 25 minutos de la Habana. Se vende por una pequeña parte de su precio. Puede servir en parte para destilería, fábrica de dulces, etc. Calzada 70, Arroyo Naranjo.
V4 1714 30-7 Feb.

SE VENDE una carnicería por no poderla atender; a la primera oferta; informan: Cerrada y Vigía, Carnicería.
V4 1724 30-2 Feb.

CAMBIO POR BODEGA ESQUINA
Moderna, en la Habana, vale $12,000, $ [illegible], se da y se acepta vuelto. Informes, Arrojo, Belascoaín 50, café El Sol de Cuba.
V4 1759 30 feb 1

V-5 Muebles y Prendas

Para Vender Barato
"LA SEGUNDA COMPETIDORA"
San Nicolás núm. 250, entre Corrales y Gloria. Teléfono M-2875. Gran surtido en Muebles, Joyas, Máquinas de escribir y de coser «Singer» e infinidad de objetos de arte y positivo valor, todo por la mitad de su precio. Se compran y cambian toda clase de objetos que tengan verdadero valor. Damos dinero sobre joyas y todo objeto que represente valor, con módico interés y absoluta reserva.
Visitenos y Ganará Dinero
Rufino G. Arango
E1070 Indf. En.

MUEBLES: Liquidación por dejar el negocio. Juegos de sala, recibidor y comedor; burós planos y de cortina; ortofónicas; cajas; archivos. Infinidad de piezas sueltas; alquilamos el local propio para industria o comercio. Apodaca 27. Seguimos dando dinero a módico interés sobre joyas y ropas. "El Volcán", Factoría 26. A-9205.
V5 1579 29-9 Feb.

MUY BARATAS se venden tres mesas propias para tiendas y sastrerías Luyanó 115. X-3747.
V5 752 5-1 Feb.

MUEBLES EN LIQUIDACION
«La Casa Inglesa». Tenemos desde los más finos a los más económicos, al contado y a plazos. Tomamos sus muebles como fondo. Tenemos gran surtido en equipajes de todas clases. F. Castro y Hermano. Salud 17. Teléfono M-7179.
V5 1494 29-13 Feb.

MUEBLES clásicos y arte moderno. Fabricación rápida al gusto de los compradores. Liquidamos enormes existencias, al contado y a plazos, con las mensualidades que convenga al comprador. También liquidamos la joyería, brillantes, relojes, etc. La Casa Ruisánchez, Angeles y Estrella, teléfono A-2024.
V5 52326 15-9 Feb.

¿DESEA usted adquirir cajas caudales, archivos, cantinas caoba, mesas vitrolite y mármol, sillas Viena nuevas y de uso, fondo madera y rejilla, vidrieras y una máquina de picar lunch y muebles en general? Suárez 15, a una cuadra de Monte.
V5 1247 7-6 Feb.

MUEBLES BARATOS
Díaz y Chao. Gran rebaja de precios en nuestras existencias; muebles de cuarto, comedor, sala y recibidor, finos y corrientes; piezas sueltas al contado y a plazos. Tomamos muebles a cambio. Neptuno 197, entre Belascoaín y Lucena. Telf. U-5154.
V5 789 5-24 Feb.

VENDA SUS JOYAS VIEJAS. Compramos oro, platino y plata en objetos sanos o rotos; bolsas de oro de señora y caballeros; cadenas de abanicos; pulsos, relojes, monedas de cualquier nación; dentaduras y otras joyas antiguas, aunque sean artísticas. Fabricamos y arreglamos joyas y relojes por difíciles que sean. Curbaliai Hermanos, San Rafael 133. Teléfono: U-5744
V5 51688 11-5 Feb.

JUEGO DORADO
de caoba con gobelinos, costó 400 pesos, se vende en 140 pesos. Neptuno 126, esquina a Lealtad.
V5 1289 8-2 Feb.

JUEGO DE CUARTO
Caoba, 3 cuerpos, nueve piezas, muy fino, se vende baratísimo, tenemos infinidad de muebles sueltos, casi regalados. La Palma Cubana, Angeles 34.
V5 1151 7-1 Feb.

MUEBLES
Gran surtido en juegos de cuarto desde 40 pesos, de tres cuerpos de caoba 95 pesos; comedor desde 35 pesos; recibidor y sala desde 30 pesos; escaparates 12 pesos; camas 6 pesos; neveras hierro 15 pesos, aparadores 10 pesos; máquinas escribir 10 pesos; sillas sillones portal; pianos; pianolas; lámparas y muchos más que no anunciamos. Más baratos que nadie. Cambiamos muebles nuevos por usados.
LA UNIVERSAL
San Rafael 167 entre Marqués González y Oquendo Teléfono U-2110.
V5 51250 8-2 Feb.

MUEBLES BARATOS
Sol 93, juegos de cuarto$ 40; de sala $25; máquinas Singer 6 y 20 pesos; neveras, $. 8 y 20 pesos; escaparates modernos lunas, 18, 20 y 25 pesos; vineveras, 6, 8 y 20 pesos; escaparates pesos; mesas redondas 3, 5 y 7 pesos; camas 3. 5, 8 y 10 pesos. Nota: Arreglamos, reformamos y barnizamos muebles.
V5 1688 30-4 Feb.

GANGAS: muebles de ocasión, joyas y ropas procedentes de empeño, todo baratísimo. Ponemos tela a bastidores de cama. Suárez 17 y 19. Teléfono A-2487.
V5 1655 30-6 Feb.

VENDO LOS MUEBLES
Por reformas en el local realizamos los muebles a precios sin competencia, a plazos y contado. Tenemos máquinas de coser de todos precios; antes de comprar vea nuestros precios. Casa Quintana. San José 87, esquina a Gervasio. Teléfono U-7636.
V5 1290 8-12 Feb.

ALQUILER de muebles, La Especial Neptuno 159. U-5620. Alquilamos toda clase de muebles desde una humilde cama de hierro hasta la más majestuosa residencia; también vendemos a plazos; nota para el campo no cobramos embalaje.
V5 C6109 6-1 Feb.

SE VENDEN

LIQUIDAMOS
Muebles de todas clases, máquinas coser, pianos, adornos, también cambiamos muebles. Llámenos al teléfono U-2110. La Universal.
V5 462 3-7 Feb.

EMPEÑAMOS Y COMPRAMOS
prendas, oro y platino, ropa de caballero moderna, objetos de arte, módico interés, absoluta reserva. El Volcán. Factoría 26. A-9205.
V5 53385 28-16 Feb.

MUEBLES EN GANGA
Gran surtido en muebles de todas clases. Juegos de cuarto, $65; de comedor, $40; de sala o recibidor, $39; camas, $5; coquetas, $12; seis sillas y dos sillones, $12; sillas sueltas, $1.25; sillones, $2.25; mesas correderas, $5; aparadores, $10; neveras, $10 y muchos más que no se detallan a precios sin competencia, en
"LA PRINCESA"
San Rafael 107. Telf. U-7926.
E1082 Indf. En.

BUROS planos y cortina, máquinas de escribir, archivos, cajas de caudales y orchivos, libreros, sillas giratorias, juegos recibidor, sillas, sillones. Progreso número 3 casi esquina Aguacate. M-8638.
V5 C6145 24-13 Feb.

VENDO cuatro mesas de billar para juego de Chicago en Salud número 9, por Rayo, para verla todos los días de 10 a. m. a 5 p. m.
V5 1772 30 feb 2

OCASION por tener que embarcar, se vende muy barato un juego comedor completo, estilo Renacimiento español, tallado, con poco tiempo de uso; puede verse en Belascoaín 12, altos, por Neptuno, de 9 a 12 y de 1 a 4.
V5 1833 31-6 Feb.

POR 150 PESOS
amueblamos su casa, con tres preciosos juegos: cuarto, sala y comedor. Estos muebles son nuevos, construcción de primera, con garantía y modernos; pintados y decorados a gusto del comprador; con cristales y lunas de lo mejor. Suplicamos a todos los que necesiten muebles que no compren antes de visitar nuestra gran exhibición al alcance de todas las fortunas. Vista hace fe. Concha entre Luco y Justicia, Luyanó. «La Casa Mastache» «El Palacio de los Muebles». Nota: Vendo también a mueblistas.
V5 1937 31-3 Feb.

ALMACEN DE MUEBLES
Ventas al contado y a plazos con grandes facilidades de pago. Gran surtido de juegos de cuarto, comedor, sala, y toda clase de muebles. Especialidad en muebles de encargos por contar con una gran fábrica propia y un experto dibujante. Neptuno 186 entre Gervasio y Belascoaín. Teléf. U-7887.
V5 953 6-25 Feb.

LIQUIDACION de muebles. Escaparates desde $8, camas desde $5; coquetas desde $8; mesas de noche desde $2; de correderas desde $6. Seis sillas y dos sillones caoba, desde $15; americanas, $12, espejo y consola desde $8; juegos de cuarto desde $60, de comedor desde $55; de sala desde $35; e infinidad de muebles sueltos a precios muy baratos. Damos facilidades de pago. Compramos muebles. Se los tomamos en fondo. Para el campo, embalaje gratis. La Casa Durán. Angeles 84, próximo a Gloria. Teléfono M-9175.
V5 C6148 25-13 Feb.

MUEBLES BARATOS
Juegos cuarto, $55; de comedor, $60; sala, $30; recibidor arte moderno, $40; un juego comedor estilo Renacimiento Español, $150; y toda clase de piezas sueltas. Infanta número 88. Teléfono U-4352. Cao y Pita.
V5 1914 31-10 Feb.

VENDO juegos comedor y cuarto, lo mejor que se fabrica en plaza, caoba, se dan muy baratos. Ebanistería de F. Muñiz, Pocito número 57, Jesús del Monte.
V5 177 2-6 Feb.

MUEBLES
LOS ESTILOS MAS EN MODA
ALQUILAMOS Y VENDEMOS A PLAZOS
Enviamos Folletos.
«CAO Y VARELA», Angeles 29 y 38. — Habana.
V5 C6170 5-24 Feb.

LA VICTORIA. Liquidación de muebles, Monte número 193, esquina a Antón Recio, teléfono A-2538. Escaparates desde $8; con lunas, $12, coquetas desde $6, aparadores desde $5; camas a $5; mesas de correderas desde $4; de noche, desde $2; espejos y consolas, $6; seis sillas y dos sillones, $12; juegos de cuarto desde $40; de comedor desde $35; de sala, desde $30; y vendemos muebles sueltos con facilidades de pago. Compramos muebles usados y se les toman en fondo. Alquilamos muebles y para el campo embalaje gratis.
V5 C6152 29-17 Feb.

MAQUINAS DE COSER
Singer de ovillo central tenemos gran cantidad de $12 en adelante; de dobladillo de ojos, zapateros, 18-2 y 29-4 y 16-37. Angeles 36, esquina Sitios. Teléfono A-8861.
V3 52325 15-10 Feb.

V-6 Maquinarias

VENDO motores gasolina, petróleo, eléctricos y vapor, desde uno a 20 H. P.; tuberías y toda clase bombas regadío e industrias a precio de hierro viejo. Cerro 695, teléfono I-6389.
V6 51669 10-6 Feb.

ALMACEN EXISTENCIAS constantes de calderas, donkeys de vapor bombas motores, romanas, diversos tamaños, arados, desgranadoras, tubfluses acero para calderas, etc. Basterrechea Hermanos Lamparilla 9, teléfono A-2950. Habana.
V6 62808 16-24 May.

COSECHEROS DE CAFE
Vendo máquina aventadora, nueva, a mitad de su precio. Panaderos, vendo amasadora Thompson, nueva, a precio de verdadera ganga. Informes: teléfono I-6389. Serafín García. Cerro número 695.
V6 179 2-6 Feb.

MOTORES, se venden tres motores eléctricos de 220 volts, trifásicos. Dos de cinco caballos marca Century, y uno de diez caballos marca Triumph. Comprándolos todos se dan en $240.00. Aguacate 30, bajos, entre Empedrado y Tejadillo.
V6 1109 7-1 Feb.

SE VENDE MAQUINARIA MUY BARATA COMO LIQUIDACION
Una máquina de vapor de 160 H. P., nueva. Un compresor para refrigeración con sus accesorios para 15 toneladas. Un motor Simplicity de 12 H. P. Gas Oil Terrestre. Un motor eléctrico de 25 H. P. de 220 V. Dos Cloches para motor de 40 a 50 H. P. Una Bomba Gould de 3x3 con su motor acoplado con engrane con bancaza. Una caldera marina escocesa de 120 H. P. Puede verse en la calle Ceulino número 8, Regla.
V6 1322 8-7 Feb.

TRACTOR FORDSON. Se vende uno en buen estado. Teléfono F-1882.
V6 1455 29-1 Feb.

VENDO bomba «Duro» subir agua, perfecto funcionamiento por menos de la mitad de su valor, motor eléctrico 1/6—110; divisiones cristal mamparas, lavabos, loza sanitarios, e infinidad de muebles y piezas sueltas, a precios irrisorios. Rastro «El Moderno», Salud 2, entre Galiano y Rayo. Nota: Compramos y cambiamos muebles modernos.
V6 1656 30-9 Feb.

SOLDADURA autógena. Se vende un generador completo, garantizado, chapistería, Neptuno 217, U-5190.
V6 1753 30 feb 4

TENEMOS los mejores molinos para moler maíz en grano, con tusa o con tusa y paja. Descascaradoras y pulidoras de arroz de la marca más acreditada en Cuba. Escriba pidiendo precios y datos a Industrial Machinery, San Ignacio 12, Apartado 2502, Habana.
V6 1868 31-3 Feb.

SE VENDEN

V-7 Automóviles y Accesorios

GRAN TALLER DE CHAPISTERIA
Reparación en general de radiadores. Pintura «Duco» Soldadura autógena, de Enrique Padilla, Infanta 5 entre Jovellar y San Lázaro. Teléfono U-7267.
Esta casa pinta con «Duco» todas las reparaciones de los trabajos de chapistería, con precios muy reducidos y con toda garantía en las reparaciones generales. Mi interés es que sea usted un cliente para siempre.
V7 12162 JIR Indf.

EN GANGA se da un Dodge Brothers cerrado, modelo 1926-1927, en perfecto estado. Informan, teléfono F-5057
V7 1197 7-6 Feb.

¡¡Gomas!!
GARANTIZADAS

29 x 4.40	$ 6.50
29 x 4.50	„ 8.00
30 x 4 50	„ 8.50
30 x 5.00	„ 13.25
30 x 5.25	„ 14.90
31 x 5.25	„ 15.90
32 x 5.00	„ 14.95
32 x 6.00	„ 18.75
33 x 6.00	„ 19.75

CAMARAS UN 40% DEL PRECIO CORRIENTE
HAVANA TIRE CO.
San Lázaro 240 esquina a Campanario
SUCURSAL: LUYANO 11, ESQUINA TOYO.
V8 C6195 30-4 Feb.

SE VENDE un Ford cerrado, de dos puertas, en magníficas condiciones. Alvarez, Hotel Montserrat, teléfono A-1165, habitación 409.
V7 1778 30 feb 2

GANGA. Por razones de embarque, vendo Buick, 7 pasajeros, del año 27; Hudson, 7 pasaejros, del 27; Buick, 5 pasajeros, del 28; tipo Sport, Packard. Ofertas razonables, no se rehusan. Pregunte por El Francés, Aguila número 3, Garage. Se alquilan también por meses.
V7 1871 31-4 Feb.

CHEVROLETS abiertos y cerrados, Dodge cambio universal, Marquette y Buick del 30, doy facilidades pago le tomo su carro de uso, Chávez 25, frente Pocito.
V7 1230 7-3 Feb.

VENDO OAKLAND, dos puertas, del 27, perfectas condiciones, $450.00, contado o plazos, admito máquina chica, parte pago, todas horas. San Lázaro 289, esquina Marina. Chapistería.
V7 1275 8-1 Feb.

SE VENDE un Buick, tipo ligero muy buen estado; se dá barato. Informan: Calzada de Jesús del Monte 410. Garage Japonesa.
V7 1278 8-1 Feb.

AUTOMOVIL Rolls Roice, vendo el más lindo de Cuba; muy barato por tener que embarcarme. Garage Doval. Morro 5, A., entre Genios y Refugio.
V7 53127 25-14 Feb.

V-8 Instrumentos de Música

VENDO magnífico piano alemán, de poco uso y una pianola eléctrica y pedales, muchos rollos y banqueta en perfecto estado. Corrales 76.
V8 1468 29-2 Feb.

RADIO de lujoso mueble, tres Screen Grid, garantizándole su alcance y claridad de tono, costó $240, lo doy en menos de la mitad. Monte 125, por Angeles, A-2826.
V8 1806 30 feb 2

GANGA
Vendo un piano moderno de la mejor marca; urge venta. San Rafael 167 entre Marqués González y Oquendo
V8 1571 29-2 Feb.

GANGA. Radiola RCA-18 bocina 103, poco uso, $60. Aguila 275, altos, esquina a Gloria. De 6 a 9 p. m.
V8 1641 30-2 Feb.

VENDO radio eléctrico de gabinete buenas voces y claridad, nuevecito $35. Y una lujosa ortofónica soberbias voces de gabinete con discos en flamante estado $28.00. A-5704. Jesús del Monte, 27.
V8 1511 30-2 Feb.

CASA CASTILLO
Aparatos de Radio
AL CONTADO Y A PLAZOS COMODOS
Efectos Eléctricos en General
Obapía Nro. 95 Te'f. A-7088.
V8 C6171 5-24 Feb.

"PETERS"
Cincuenta años fabricando y reconstruyendo pianos, autopianos y armonios. Como referencias, Bancos; Instituciones Musicales, Religiosas y Artistas profesionales. Se garantiza destruir el comején de sus instrumentos o muebles finos. Villanueva número 19. I-2298.
V8 51746 11-5 Feb.

DOS PESOS, solamente, le cuesta afinar su piano, si llama al teléfono U-3847. Se ponen cuerdas gratis y se garantizan los trabajos. Reparo Autopianos y Organos.
V-8 1535 29-6 Feb.

INSUPERABLE radio Atwater Kent, costó $200.00; lo vendo en $55.00. Está tocando muy bien. Zanja 139, altos, derecha, esquina a Aramburu.
V8 1534 29-3 Feb.

VENDO piano francés Chssaigne Frere, moderno, poco uso, muy barato. También Victrola 4-3 con discos en $28.00. Aguila 139, bajos.
V8 150 029-2 Feb.

LA CASA DE LOS PIANOS
"La Predilecta", casa de préstamos. Realización permanente de pianos, pianolas, guitarras, mandolinas y otros instrumentos, a precios verdaderamente asombrosos. Garantía absoluta. Ventas al contado y a plazos. San Rafael y Oquendo. Teléfono U-3847.
V8 699 5-9 Feb.

VENDO mi piano alemán «R. Gröos Kallmman», de poco uso; es de color caoba, con incrustaciones de metal y nácar. E. número 35, Reparto Batista.
V8 1489 29-2 Feb.

MI PIANOLA marca Giralt, costó $1,000, la doy en $70, con muchos rollos, garantizo no tiene comején. Monte 125, por Angeles. A-2826.
V8 1805 30 feb 2

REGALAMOS RADIOS
Radiola 33, $40.00; radiola 60, nueva, $80.00; Atwater Kent, 46, $40, Atwater Kent, Voz de Oro, $100, Víctor R-32, $125; electrola Víctor, $30. Radios de batería, eliminadores y bocinas, a cualquier precio.
PHILCO MAJESTIC y SPARTON
Al contado y a plazos, aceptando como parte de pago otros radios y victrolas.
Laboratorio de Reparaciones
Casa Bautista. Aguila 85 esquina a Neptuno. Teléfono A-8012
V8 1566 30 fb 2

SE VENDEN

LA CASA DE LOS PIANOS
Lo mejor de lo mejor, mejores garantías, mejores precios, al alcance de todos, modernos y elegantes pianos, alemanes, franceses, americanos y españoles. Visite la «Casa Domínguez» y vea. Dragones frente al teatro «Martí». Teléfono M-3040.
V8 53290 27-3 Feb.

PIANO de poco uso, alemán, está en magníficas condiciones para mayores estudios; es de un profesional que no lo necesita. Calzada de la Reina 104, altos.
V8 1313 8-1 Feb.

VENDO RADIOLA 60 R. C. A. SUPERHETERODINA, CON BOCINA ELECTRODINAMICA 106 R. C. A. COMPLETAMENTE NUEVA
La doy casi gratis por tener que embarcarme para el interior urgentemente. La bocina está lujosamente adaptada al aparato, teniendo también un tubo especial de amplificación. Informan, San José 148 C entre Hospital y Espada, de 9 a 12 y de 2 a 5. Teléfono U-4269.
V8 1437 8-1 Feb.

PHILCO, MAJESTIC Y SPARTON
Al contado y a plazos, aceptando como parte de pago otros radios y victrolas. LABORATORIO DE REPARACIONES Casa Bautista. Aguila 85 esquina a Neptuno Teléfono A-8012.
V8 1566 29-1 Feb.

AFINE SU PIANO o pianola, por $2.50. Absoluta garantía Virgilio Fernández, procedente de grandes fábricas europeas. Taller de reparaciones de pianos y autopianos. Zulueta 36 y medio. M-3040.
V8 52321 15-9 Feb.

SOBERBIO piano alemán, de muy sonoras voces, garantía absoluta, precio incomparable. Se vende por no necesitarlo. San Rafael 141, bajos, entre Oquendo y Soledad.
V8 1533 29-3 Feb.

V-9 Utiles de Oficinas

VENTA
ALQUILER
Y REPARACION DE
MAQUINAS DE ESCRIBIR
Sumar, calcular, mimiógrafos, multígrafos, protectoras de cheques y Cajas Registradoras, etc.
Efectos de escritorio.
Marcos Noroña
Habana 90, entre O'Reilly y San Juan de Dios.
Teléfono A-9995
V9 C6181 8-1 Feb.

V-10 Cajas Registradoras

REGISTRADORAS «National» a plazos; cambio, compro, reparaciones, limpiezas, esmaltados, niquelados inoxidables. Unica casa con talleres propios. Trabajos garantizados. Véame: J. R. ASCENCIO. M-9571. Campanario 89.
V10 936 6-25 Feb.

V-11 De Animales

POR TENER su dueño que hacer un viaje al extranjero, se venden tres vacas, una parida, de dos meses y la otra de seis días y la última, cargada de dos meses. Gravina entre Recurso y Empirio, (Aldecoa). Pregunten por José R. Diz, de 3 a 6 p. m.
V11 1911 31-3 Feb.

V-12 Objetos Varios

COCINA DE GAS. Se vende, completamente nueva, mitad de su valor, seis hornillas, dos hornos. Arredondo. Zulueta 38.
V12 685 5-5 Feb.

SE VENDE una mesa de óptica completa, de muy poco uso. Monte número 146. Mueblería.
V12 911 6-3 Feb.

FICHAS PARA JUEGOS, azules, blancas, rojas, desde 70 centavos ciento. Barajas, Ruletas, Dados, Loterías, Accesorios y libros para juegos. Emilio Gall, Monte 78, teléfono A-4487.
V12 1505 29-3 Feb.

SE LIQUIDAN vidrieras de todos tamaños, cantinas de caoba y vitrolite, mesas de vitrolite, mármol y de fonda, cajas contadoras y de caudales, molinos de café, carne, Hobart, Steiner y motores eléctricos, sillas de Viena, Monte 248, frente al Mercado.
V12 1258 7-20 Feb.

SE VENDE una lámpara de sala, otra de comedor, completamente nuevas. Se dan baratas. Teléfono F-3864.
V12 1550 29-1 Feb.

Y. Casas de Préstamos

PARA OFICINA Y DE OCASION
Burós planos y de cortina; ;máquinas de essribir, sumar; libreros giratorios, mesas de máquinas, arahivos, mimiógrafos, accesorios. Véalos. Villegas 6. A-8054.
A-8054, DE OFICINA
Empeño y compro archivos, máquinas de escribir, sumar, burós planos y cortinas; ;mesas, máquinas, accesorios, cualquier cantidad. Llame al A-8054.
A-8054, MAQUINAS EMPEÑO
Y compro de escribir, sumar, en cualquier estado; archivos, cajas archivos, caudales, mimiógrafos y accesorios en todas cantidades. Llame al A-8054.
E1084 Indf. En.

DINERO E HIPOTECAS

Se Ofrece

DINERO
Doy grandes y pequeñas cantidades en hipoteca, desde el 6% en adelante para la Habana y sus Barrios. También tengo para los Repartos. Operación rápida y absoluta reserva.
JULIO C. GRANDA
Obrapía 33. Telfs. M-5921 y F-5759
Zso 53054 26-14 Feb.

PRESTAMOS
en todas cantidades, con garantía de fiadores, (comerciantes y propietarios) y en hipoteca.
COMPAÑIA DE PRESTAMOS E HIPOTECAS: S. A.
MONTE 18, ALTOS
(casi esquina a Aguila)
TELEFONO A.8352
Zso. C6140 17-6 Feb.

DINERO EN HIPOTECA
En todas cantidades, al tipo más bajo en plaza. Con la mayor reserva y prontitud.
MIGUEL F. MARQUEZ,
Empedrado No. 16, altos, esquina a Cuba.
E-1090 Ind. Enero

DINERO para hipotecas en todas cantidades, desde seis por ciento anual; mucha reserva; voy a domicilio; García; U-1363. De 12 a 2.
Zso. 1172 7-3 Feb.

DINERO E HIPOTECAS

DOY dinero en pagaré con la firma de un propietario de casas, operación en el día, también hipotecas al 7 o o, operación en 24 horas. Compro libretas y cheques del Banco del Comercio, Alberto Cuervo. Aguiar 43, A-6312.
Zso. 53091 31-4 Feb.

DAMOS DINERO SOBRE JOYAS y objetos de valor, con módico interés. Compramos oro y platino. Neptuno 199, esquina a Lucena. Telf. U-5154, Díaz y Chao.
Zso. 788 5-24 Feb.

DINERO en hipoteca, doy en todas cantidades al tipo más bajo de plaza, operaciones rápidas y reservadas. J. P. Quintana, Chacón 23, bajos, teléfono M-7730, de 9 a 12 y de 2 a
Zso. 107 1-5 Feb.

PRESTO dinero desde $500 en adelante en primeras hipotecas. No corredores. Telf. A-5884. Señor Correa.
Zso 665 4-2 Feb.

DESDE 6 por 100, damos dinero sobre fincas rústicas y urbanas, pagarés alquileres, compramos censos. Bureau Comercial, Obrapía 22. A-6681.
Zso. 1314 8-1 Feb.

HIPOTECAS
BAJO INTERES
TIEMPO QUE QUIERA
PAGAMOS NOTARIA
Teléfono A-7097
Zso. 851 5-1 Feb.

DINERO A PRESTAMO
para bóvedas y panteones, casas y solares, con mucha reserva, firmo en el día la transacción. J. Llanes. Sitios 42, esquina San Nicolás. Teléf. M-2632.
Zso. 1405 8-7 Feb.

DOY DINERO rápidamente sobre alquileres, panteones, mercancías, primera y segunda hipotecas, casas, fincas rústicas, solares, mobiliarios modernos, barberías, imprentas. San Miguel 146, bajos, entre Escobar y Gervasio. U-7273. Señor Escobar.
Zso. 788 5-24 Feb.

DOY DINERO sobre capitales censales; no importa la cantidad. Informan: I-2372.
Zso. 1496 30-2 Feb.

DOY DINERO sobre capitales censales, no importa la cantidad. Informan: I-2372.
Zso. 1496 29-1 Feb.

Se Toma

$6.500
Se necesitan para negocio en marcha. Préstamo para 6 meses. Doy garantía $20,000. Mensualmente abonaré $200 de interés y al finalizar los 6 meses devolveré íntegramente el capiptal recibido prepstado. No trato con intermediarios. Escribir al Apartado número 167.
Zst. 1540 29-2 Feb.

SE DESEA tomar en primera hipoteca las siguientes cantidades: $4,500 al 8 por 100; $13,000 al 9 por 100; $9,000 al 8 por 100; $7,000 al 8 por 100; deseo tratos directos. J. P. Quintana. Chacón 23. M-7730.
Z 1576 29-1 Feb.

HIPOTECA. Se desean tomar dos partidas, una de 10,000 pesos y otra de 8.000; pago el 8 garantía de 50,000 pesos. Habana. Informes teléfono A-6041.
Z 1572 29-1 Feb.

PARA EL HOGAR

PH-1 Comidas a Domicilio

CASA DE COMIDAS, Suárez 83; una persona, 50 centavos; dos, 80 centavos. Teléfono A-7812.
PH1 1459 29-1 Feb.

PH-2 Reparación de Muebles

TALLER DE TAPICERIA, barniz muñeca, esmaltes y decoraciones. Puntualidad y esmero en los trabajos, especialidad en mimbres pintados a máquinas. Pedro García, Hospital 19 entre S. Rafael y S. José. U-4424.
UH2 C6160 2-21 Feb.

REPARACION MUEBLES. Casa Pardo U-5761. Barnices muñeca fino, esmaltes Duco, decoraciones, pinturas mimbres a vapor, dorados, tapicerías. Azogamos lunas, reformamos y envasamos muebles. Garantizamos nuestros trabajos. Precios baratísimos. San Rafael número 130.
PH2 52064 13-7 Feb.

NEVERAS, Mimbres, Muebles, esmaltamos con Duco a pistola, barnizamos, tapizamos, doramos, decoramos, envasamos muebles. Aniceto Calvo, teléfono U-3164, Zanja 61, entre Escobar y Gervasio.
PH2 698 5-9 Feb.

SUS MUEBLES por poco dinero los reforma, barnizo, esmalto, tapizo, etc., llame A-7558, Aguila 145 y será complacido. También trabajo a domicilio.
UH2 168 2-8 Feb.

¿QUIERE usted dejar sus muebles nuevos y modernos, llame al F-1451. Esmaltamos neveras dejándolas nuevas, barnices y encerados finos, reformamos muebles antiguos a modernos, admitimos muebles en pago de reparaciones. La Isla de Cuba, 23 número 245 entre F y G.
PH2 826 5-9 Feb.

PARA LAS DAMAS

PD-1 Peluqueros

DAVID, ex-peluquero de «Galia» y de «La Americana», ofrece sus servicios a domicilio, corte de melena, 60 centavos; ondulación Marcel o agua secada, 80 centavos. Telf. M-6868.
PD1 269 2-21 Feb.

MARCOS GARCIA, Peluquero, se recomienda por su trabajo y amable trato. Melenas onduladas al agua, 60 centavos. Peinados artísticos: 1 peso; Cejas, 60 centavos. Teñidos. Teléfono FO-2910.
PD1 1475 29-1 Feb.

PD-3 Manicures

MANICURE y arreglo de cejas a domicilio. Señorita Carmita. Teléfonos I-2711 y M-4184.
PD3 753 5-1 Feb.

PD-4 Cultura Física

NECESITA adelgazar o engordar? Escriba al profesor suizo, Alejandro Canetti, Director del Instituto de Cultura Física y Belleza, Genios 3. Teléfono A-8685.
N. PD5 P6177 7-3 Feb.

PD-5 Especialidades

A LAS DAMAS, la única cascarilla de huevo legítima, la conocida cascarilla antiséptica de Mde. Agnes Labounet, eficaz embellecedora del cutis, puede usted obtener llamando FO-1665, o en la peluquería Llorens, A-
PD6 1353 8-3 Feb.

PD-6 De Interés para las Damas

CARMEN M. de Caballero. Modista. Confecciona y reforma trajes y abrigos, dejándolos a la última moda, especialidad en el corte, precio económico. San Rafael 166, entre San Francisco y Espada.
PD6 53848 31-4 Feb.

EL PENSAMIENTO Calzado a medida hecho a mano para señoras, caballero y niños. Especialidad para pies delicados o defectuosos. Pasamos a domicilio Precios económicos Cerro 771 (por Peñón) Teléfono I-6608.
PD6 C6021 21-23 Feb.

PARA LAS DAMAS

SENOS desarrollados: Pomada Magistral, producto antiguo, experimentándose desde 1912, pechos defectuosos por enfermedades o maternidad, perfeccionados prontamente, desarrolla maravillosamente pequeños bustos; 90 centavos estuche con instrucciones certificados fotográficos. Emilio Gall Monte 78, teléfono A-4487, Habana.
PD6 1402 8-2 Feb.

MODISTA. Se hacen vestidos de calle y noche. Se copian modelos, fina ropa interior. Tercera entre 6 y 8, La Sierra. Teléf. FO-2913, antes FO-1670.
PD6 1621 30-4 Feb.

PIELES, arreglo y reformo. Neptuno 139, altos, teléfono U-2556.
PD6 1101 7-6 Feb.

MANTONES de Manila, mantillas, peinetas, pelucas blancas y de todas épocas, capuchones, gitanas, holandesas, mejicanas, argentinas, chinas pierretas, cordobesas, charras, gauchos, piratas, Luis XV, imperio, torero y toda clase de trajes típicos para Carnaval, los alquila Pilar, Virtudes 28 entre Aguila y Amistad, teléfono M-9392.
PD6 53169 25-14 Feb.

ENSEÑANZAS

E-1 Academias

LUIS B. CORRALES
Director de la Gran Academia Comercial de Idiomas, Taquigrafía en inglés y español. Mecanografía y Preparatoria. Premiada en el concurso profesional de Mayo 28 de 1922 y que más expertos Tenedores de Libros ha dado a Cuba. Ofrece a los empleados del comercio, cursos especiales de Aritmética y Ortografía práctica, aplicando procedimientos rápidos y sólidos. Nuestros títulos son los más estimados. — Aguila 96.
E1074 Indf. En.

GRAN ACADEMIA DE CORTE NACIONAL
SISTEMA "SERRA"
Damos títulos de profesoras en un mes; admitimos pupilas y medio pupilas; ;clases por correspondencia, día y noche; ;domicilio; vendemos el valioso método Serra. Lealtad 82; teléfono M-6846. Paquita Serra.
E1 51740 11-5 Feb.

Academia de Inglés ROBERTS
MALECON 31, ALTOS
Teléfono A-1317.
Clases generales: 5 pesos mensuales. Clases particulares en la Academia y a domicilio. Lección de ensayo gratis. ¿Desea usted aprender pronto y bien el idioma inglés? Compre usted el METODO NOVISIMO ROBERTS, reconocido universalmente como el mejor de los métodos hasta la fecha publicados. Cuarta edición, pasta, $2.
E2495 Ind. 1 Dic.

ACADEMIA MUSICAL MANTICI. Se dan clases de violín, piano, mandolina y solfeo. En la Academia y domicilio. Concordia número 200 esquina a Infanta, altos.
E1 166 2-7 Feb.

GRATIS
MECANOGRAFIA
A los matriculados en Enero, ¿Desea hacerse taquígrafo-mecanógrafo inglés-español, tenedor de libros o estudiar conjunto, aritmética, gramática, ortografía?
BIEN ESTUDIAR INGLES
En curso especial hasta terminarlo, pagado por meses.
APROVECHE AHORA
Que las escuelas del Estado están en suspenso, estudie materias comerciales y no perderá su tiempo. Competentes profesores. Visítenos, puede obtener su título autorizado por Decreto 1966.
3 ASIGNATURAS POR $5.00
No tenemos clases colectivas. Nuestra enseñanza es personal. Ofrecemos lo que cumplimos.
INSTITUCION N. "PITMAN"
Campanario número 61, entre Neptuno y Concordia.
E1 250 2-6 Feb.

ACADEMIA DE BACHILLERATO Y COMERCIO
Clases de Ingreso y de todas las asignaturas de Bachillerato. Especialidad en Aritmética, Algebra, Geometría, Física, Gramática, Inglés. El triunfo de nuestros alumnos durante cuatro años es la mejor garantía. Referencias. Precios reducidos.
Comercio: Aritmética Mercantil, Ortografía, Inglés, Teneduría de Libros.
Empedrado 40, altos, entre Habana y Compostela. Teléf. M-9470.
E1 887 6-4 Feb.

CLASES EN INGLES
Nocturnas y diurnas. Enseñanza primaria y superior. Precios razonables. «Cuban American College». Zulueta y Dragones. Teléfono A-2755. Director: Stirling Mc.Call.
E1 1004 6-11 Feb.

BAILES WILLIAM
aprenda Son, Danzón, Fox trot, Pasodoble, Vals. Cinco bailes, 10 pesos; un baile 3 pesos. Si no aprende primera clase, reclámese dinero. Bailes españoles: castañuelas; bailes teatrales; casa particular. William. M-3643.
E1 157 2-21 Feb.

ACADEMIA, Piano, Solfeo, Mandolina, Taquigrafía, Dibujo, Pintura. Dos exámenes anuales. Derecho asignatura gratis. Enseñanza rápida. Teléfono: U-7435. 11 a 12 a. m. y 7 a 9 p. m.
E1 153 2-2 Feb.

E-2 Colegios

COLEGIO SAN ELOY
Pupilos desde 18 pesos al mes Primera Enseñanza; Preparatoria; Bachillerato; Idiomas y Comercio Se admiten internos: medio internos y externos Calzada del Cerro número 620 Habana. Teléfono I-6002. Pida prospectos
E2 51226 8-2 Feb.

E-3 Conservatorios

APRENDA MUSICA
Conservatorio Valls; enseñanza por plan moderno; rápido y económico. Piano, violín, mandolina, guitarra, banjo, canto y solfeo, exámenes semestrales, damos clases particulares, teléfono A-0663. Concordia 15, altos.
E3 51615 10-4 Feb.

E-5 Profesores

INGLESA de Londres, dá clases en su casa o en su domicilio. Miss Jesty. Morro 12 altos.
E5 890 6-9 Feb.

TAQUIGRAFIA INGLESA Pitman. Clases individuales a domicilio. Precios reducidos. Prado 47. Teléfono: A-2656.
E5 394 3-1 Feb.

PROFESOR Domingo Valdés Goñi, de primera y segunda enseñanza; sabe inglés, dá clases a domicilio. Teléfono A-4457.
E5 925 6-5 Feb.

SEÑORITA de moralidad, Profesora de piano, mandolina y solfeo, solicita discípulas, clases en su casa; también va a domicilio. Teléfono A-4866.
E5 717 5-24 Feb.

APRENDA inglés con un profesor que sabe enseñar, A. E. Smith, Prado 119, teléfono M-5467.
E5 568 4-23 Feb.

HAGASE Procurador en cuatro meses por 5 pesos mensuales. Luis Gener, Procurador, Manrique 180. Teléfono A-2912.
E5 1848 31-3 Feb.

UN EXPERTO Profesor de Inglés tiene algunas horas libres. Método especial para profesionales, conversación práctica, correspondencia comercial, etc. Teléfono M-1019.
E5 1867 31-3 Feb.

PROFESOR americano, con dos títulos, dá clases de inglés. Con experiencia de los métodos más prácticos, rápidos y modernos. Profesor Thomas, Villegas 9, altos. Teléf. M-8565.
E5 1837 31-2 Feb.

ENSEÑANZAS

DIRECTOR DE ACADEMIA. Dá clases a domicilio y en su estudio: Teneduría, Aritmética, Algebra, Preparatoria, Taquigrafía «Pitman». Teléfono M-4087, de 4 a 6. Exacto cumplimiento.
E5 1636 30-5 Feb.

DR. ADOLFO TORTOLÓ
Ex-Catedrático del Instituto. Clases de Gramática y Literatura. A-5276.
E5 1627 30-4 Feb.

CLASES A DOMICILIO
Enseñanza general. Ingresos. Comercio. Primer año Instituto. Repaso tareas Colegio e Instituto. 17 número 233, Vedado. F-5594. Blanco.
E5 759 5-4 Feb.

EX-CATEDRATICO con las mejores referencias; dá clases a domicilio. Especialidad en Lógica, Cívica y demás asignaturas de letras del Bachillerato. Teléfono I-5408.
E5 1323 8-5 Feb.

MISS CHRISTIAN tiene hora disponible para dar clase o conversación inglés, francés, a señoras y señoritas. Grupos si se desea. Múltiples referencias cubana. F-6547.
E5 410 3-2 Feb.

PROFESORA de corte y costura parisién, sistema Serra, doy clases a domicilio; doy títulos de profesora en un mes; me hago cargo de costura; saco moldes a medida. F-3736.
E5 1391 8-3 Feb.

PROFESORA francesa, competente, garantiza conversación en tres meses, método fácil y rápido. Referencias inmejorables. Calle 27 número 378, entre 2 y 4. F-5769.
E5 1382 8-12 Feb.

PROFESORA INGLESA DE LONDRES
dá clases en su casa o a domicilio; da también clases de francés y acepta parte del día. Llamen F-5413.
E5 53719 30-2 Feb.

PIANO y solfeo, doy clases, también a domicilio, en poco tiempo tocará lindas piezas y será profesora estudiando por mi práctico sistema. A-0225, precios económicos.
E5 C6159 31-19 Feb.

PROFESORA con diploma piano y solfeo, da clases; plan moderno, rápido y sencillo. Diríjanse a M. C. DIARIO DE LA MARINA (anuncios clasificados).
E5 1019 6-5 Feb.

PROFESOR MERCANTIL. Clases diurnas y nocturnas, individuales y colectivas, de Teneduría de libros, Cálculos mercantiles, Inglés, Contabilidad superior y Bancaria, por experto contador Enseñanza práctica y rápida. Orfila, Luz 22.
E5 875 6-5 Feb.

PROFESORA FRANCESA
Graduada de la Universidad de París
Dá clases de Francés y Literatura a domicilio y en su Academia. Calle 4 número 253, entre 25 y 27, Vedado. Teléfono F-2658.
E1083 Indf. En.

APRENDA solfeo y piano. Rápida enseñanza. Método Colomé. Exámenes cada seis meses. Precios situación Especialidad en niños modorros. Tocará lindas piezas en poco tiempo. F-1762.
E5 1192 7-3 Feb.

COREOGRAFIA. Técnica y Composición, por ex-miembro Compañía Ana Pawlowa. Lecciones a domicilio exclusivamente. Gracia garantizada en breve tiempo. Condiciones moderadas. Referencias inmejorables. English Spoken. U-2031 y M-6468.
E5 52805 31-18 Feb.

UNA PROFESORA graduada de Londres desea dar clases en su casa o domicilio de sus pupilos, tiene larga experiencia en Cuba con las mejores familias, F-6534.
E5 53904 31-6 Feb.

PROFESOR de la Normal de Madrid, ofrécese para explicar a domicilio, clases elementales y superiores. Bachillerato, Comercio, etc. Señor Pedrós. L-164. Teléfono F-1895.
E5 1319 8-8 Feb.

SEÑORA decente se ofrece como profesora de piano y de francés a domicilio a cambio de pequeña retribución y comida en la casa. Informes, teléfono A-9009.
E5 1776 30 feb 5

INGLES
Enseñado por profesora americana. Sorprendentes resultados en pocas semanas. El discípulo leerá, escribirá y hablará el inglés en breve tiempo. Lecciones a domicilio también, Miss. Kapan, Gran Hotel, Teniente Rey y Zulueta, M-9896.
E5 270 2-21 Feb.

PROFESORA DE INGLES y Francés, tiene algunas horas de la mañana disponibles para dar clase o conversación. Sírvanse llamar al F-2944.
E5 1464 29-8 Feb.

PROFESORA de Inglés, tiene horas disponibles para dar clases. Llame al teléfono M-7471.
E5 1081 7-5 Feb.

500 PESOS, garantizo enseñarle inglés correctamente. No permanecerá mudo. Hablar; en breve. Clases individuales, 10 pesos mensuales. Dos personas en grupo, 5 pesos. Competente Profesora americana. Galiano 93, altos. M-1307.
E5 1900 31-5 Feb.

PERFECCIONE SU INGLES. Artista norteamericano de radio, ofrece gran oportunidad durante la temporada invernal a los cubanos con rudimentos del idioma inglés. Lecciones a domicilio. Escribir a Mr. Warnick, c/o. American Express o telefonéeese al M-3963.
E5 1881 31-F Feb.

I- DE INTERES GENERAL

ZALDO & CO.
CUBA76-78, HABANA
CORREDORES
Hipotecas por cuenta ajena, Administración de bienes. Compra venta de valores y fincas.
Agentes comisionistas Representantes de The Fine Art General Insurance Co., Ltd., Compañía Inglesa de Seguros contra Incendio. Hermann Paulsen, Ilnenau, efectos para laboratorios y farmacias.
E1087 Indf. En.

BAULES Y MALETAS,
Liquidación permanente, durante este mes. No compre sin ver nuestros precios.
JOYAS, MUEBLES Y ROPAS,
Gran liquidación, con el 50 por ciento de rebaja, con buenas facilidades en el pago.
DINERO,
En todas cantidades sobre joyas, muebles, ropas y objetos de arte. Módico interés.
REMATE,
A los que le interese, pueden prorrogar lo vencido antes del día 20 de Diciembre, para evitar que sus prendas vayan al remate.
AVELINO G. ARANGO
Gloria e Indio. Telf. A-6827
E1071 Indf. En.

HERNIAS
Vendaje especial, cómodo y sencillo. Fajas reductoras. Corsets para desviación de la columna vertebral y aparatos para toda clase de imperfecciones. Emilio P. Muñoz, Ortopédico. 60 años establecido. Consulado 69-D, Teléfono A-9559.
E1029 Indf. En.

TRADUCCIONES por Traductores acreditados. Inglés y Francés. También traducción oficial. Aceptamos arreglos mensuales con firmas cubanas o extranjeras. Mecanografía en español, inglés y francés. También enseñanza a domicilio. U-2031.
I 53804 31-19 Feb.

IMPRESOS a precios sumamente baratos, en impresos comerciales no tengo competidores. Sellos de goma, clichés y todo lo relacionado con la Imprenta. O-Farrill U-9797.
I 136 2-6 Feb.

ALBAÑILERIA en general, fachadas imitación piedra, reparaciones, renovaciones, pinturas, lechadas. Precios módicos. Pidan presupuesto. Teléfono I-6141.
I 1080 7-11 Feb.

M.E.C.D. 2016

Febrero 1º de 1931 — DIARIO DE LA MARINA — Ejemplar: 5 Centavos

A TRAVES DE LA VIDA

por Héctor de Saavedra

REFLEXIONES

El espectador llega a un teatro, toma su asiento en la platea y discurre de aquesta manera:

"¿Son buenos los actores? ¿Son malos? Ya estoy que no creo ni lo que oigo ni lo que veo. Después de todo ¿a mí que me importa? Vengo al teatro porque no sé dónde meterme, pero pronto no podré hacerlo porque dicen que van a ponerle un impuesto enorme a las compañías de extranjeros. Es una de tantas medidas patrióticas, como la harina de yuca, para proteger la producción nacional. El que quiera oir cantores italianos ¡que los pague! La comedia tiene que ser cubana, y si sale agria, hay que aguantarla. Para eso es nuestra.

Hace un momento que escuché a un caballero que vino, en el entreacto a saludar a una señora que se sentaba a mi lado.

—¿Qué tal?—preguntó la dama, probablemente para formar juicio.

—¡Malísimo! ¡infernal¡—respondió el hombre.

—Pero son actores de reputación europea...

—¡Falsa! La hace naquí. Ya estamos acostumbrados.

—Usted verá como al fin le gusta cuando los oiga varias veces.

—No señora; porque yo me voy al campo y no vuelvo más.

No seguí oyendo porque había dado con la clave del secreto. Hay gentes que cuando no pueden disfrutar de una cosa, quisieran destruirla para que ningún otro la aproveche. Noto que no es solo a la patria a la que desearían ver aniquilada los que no pueden seguir explotándola, sino a los empresarios, a los tenderos y hasta a los que venden al aire libre. ¡Qué raro es el hombre! ¿Qué ganará con que la gente no se divierta y las compañías se arruinen? Hay quien goza cuando los demás tienen hambre. ¡Válgame Dios!

En cambio he pescado en un pasillo el final de un diálogo en el que un señor decía:

—¡Caramba! Representan bien, pero encuentro que el físico no les acompaña. Los hombres son bastantes desgarbados...

Y el otro respondía:

—¡Hombre! ¿Quería usted que por ochenta centavos le trajeran a América el Apolo del Belvedere?

Por lo menos hay algunos que tienen sindéresis y que juzgan las cosas de una manera razonable; el resto es muy complejo y no quisiera ser yo el que tuviera que contentarlos.

De todos modos "el mundo marcha" aunque sea haciendo gambadas, y al final, más tarde o más temprano, las cosas volverán a su cauce ordinario, pero es que algunas duran mucho tiempo y el público se impacienta.

Aquí, en el teatro,—para poner un ejemplo,—antes se aplaudía con los bastones o con los pies, sobre las tablas lo que producía un ruido muy semejante al de los establos. Ahora se hace con las manos y aunque es menos estruendoso resulta más culto. Sin embargo esta falta de estrépito hace decir que el público "está frío" ¡Lo que es el atavismo y la educación de la plaza de toros!...

Por mi parte prefiero esta "temperatura" a la caliente que pudieran producirme las patadas y bastonazos. ¿No es esto un progreso? Sin embargo, un sociólogo que yo conozco, ha descubierto que tal comedimiento se debe a que ya no se usa el bastón, como se han desterrado, por la moda, los alfileres de corbata.

La costumbre, antes, era ensordecedora. Retemblaba el piso, pero con gusto clásico porque era producido "por sendos mazos de batan que con sus alternativos golpes aquel estruendo formaban".

Y si la gente se tragara la "sin hueso" habríamos llegado al sabio consejo de Sancho, sobre el buen callar, ya que "la descompostura y flojedad no cae debajo de socarronería".

Pero son estas, cosas del Quijote que me hacen desvariar...

Nueva Asociación de los Ganaderos

Se unirán los de Camaguey y Oriente para evitar la baja

CAMAGÜEY, enero 31.— DIARIO, Habana. — Un grupo de conocidos ganaderos de Oriente, uniendo sus esfuerzos a los más preeminentes ganaderos de esta provincia camagüeyana, se proponen constituir una agrupación para impedir la baja en el precio del ganado. Tienen el propósito de llevar por su propia cuenta ganado a esa capital, rebajando el precio de la carne en favor de los consumidores, especialmente de la clase pobre. Dichos ganaderos están dispuestos a formar una fuerte asociación que estará integrada por los principales cebadores de las dos provincias: Oriente y Camagüey.

Los rumores circulantes indican los nombres de acaudalados ganaderos orientales como los más interesados en esas gestiones, y entre ellos se afirma que figuran los señores Armando Infante y Carlos González Clavel.— **Luaces**, corresponsal.

PROTESTAN LOS AZUCAREROS DE QUE SE LES PAGUE POR MEDIO DE VALES

La directiva de la Hermandad Ferroviaria protesta contra el presidente de la de Camaguey y contra el Sr. Juan Arévalo

La situación anómala creada en nuestros campos debido a la forma de pago que de sus jornales se hace a los braceros, particularmente a los de corte y tiro, a quienes se les liquida por vales que forzosamente van a parar a las arcas de la empresa propietaria del Central o de la colonia, va a ser estudiada detenidamente por la Secretaría de Gobernación, a fin de resolverla.

Se ha tenido conocimiento del asunto, debido a un telegrama que cursara a dicho Centro el Alcalde Municipal de Corralillo, donde se da cuenta de que numerosos obreros azucareros de los ingenios y fincas del Término, en ordenada manifestación, habían acudido ayer ante la Alcaldía, protestando de que se les pague con vales sin dárseles efectivo alguno, de que se les obligara a canjear esos documentos por mercancías que forzosamente habían de hacerlo en las bodegas de esos ingenios y fincas, que es donde únicamente tiene fuerza circulatoria y de que se les cobrara por sus efectos un precio exagerado, tanto que no quedaba a su favor dinero alguno, sin tenerse en cuenta el bajo precio de los jornales debido a la baja del azúcar y al relativo exiguo costo de la vida actualmente. Piden los obreros azucareros que se tenga en cuenta su triste situación que se dicten las medidas para que se les liquide semanalmente y en efectivo, máxime cuando ya la zafra está en su apogeo y que no se les obligue a comprar en los establecimientos referidos.

También los obreros en cuestión, pasaron un telegrama al Presidente de la Asociación Nacional de la Industria Azucarera, señor Francisco R. Gattorno, pidiendo que esa entidad, defensora de los intereses de los obreros y empleados del azúcar, practique cuantas gestiones sean menester para la solución del problema, que amenaza con llenar de miseria a los que rinden su diaria y ruda labor en las ingratas faenas de nuestra primera y única industria nacional.

La Asociación referida actuará prontamente en el asunto.

PROTESTA DE FERROVIARIOS

Conferenciaron largo rato ayer con el Secretario de Gobernación los señores Pedro Iglesias, Gerardo Carrillo y Antonio González, Presidente, Secretario y Tesorero, respectivamente, de la Hermandad Ferroviaria número 2, la de la Habana. Le entregaron una exposición relativa a los problemas planteados en el seno de la colectividad, por el Presidente de la Delegación Central, en Camagüey, señor Guillermo Posse, a quien niegan toda personalidad y autoridad para mezclarse en los asuntos de sus compañeros habaneros.

También protestaron de la actitud del señor Juan Arévalo, el que, afirman, no tiene conexión de ninguna clase con los ferroviarios.

A la salida nos manifestaron los visitantes que condenan toda campaña insidiosa contra sus compañeros y contra el Gobierno constituido al que respetan y que estarán siempre en contra de los que pretenden perturbar la paz del país, y especialmente, de los que a título de compañeros, pretenden perturbar la armonía entre los de la clase.

Investigación en el Municipio Habanero

Cinco centavos que parecían perdidos fueron encontrados

Dió comienzo ayer por la mañana en la Tesorería de la Administración Municipal, el trabajo encomendado por los poderes nacionales a dos peritos en contabilidad de la Secretaría de Gobernación, con respecto a la inversión de los fondos del Gobierno Local, por la administración del Alcalde Dr. Miguel Mariano Gómez.

Los peritos designados son los señores José Argüelles y José F. Peñalver.

Dió comienzo a su labor desde hora temprana, después de informar al Alcalde de la comisión que se les había conferido. Se dió comienzo por el arqueo de la caja. Estaban presentes con los periciales, el Dr. Gómez Arias; el Tesorero Municipal señor Ricardo Martínez, y el Contador Coronel Tomás Armstrong.

Abierta la caja por el cajero señor Guerra fueron extrayéndose de la misma grandes pequetes de dinero, así como objetos de valor o que no tienen ninguno, procedentes de hallzgos enviados a la Alcaldía por la policía o por particulares. Entre estos hallazgos figuran joyas de importancia y monedas de diversas nacionalidades.

El único tropiezo en los primeros momentos del arqueo fue la falta de un hallazgo de cinco centavos. Se busco en la enorme caja de acero, y por fin en un rincón de la misma fue encontrado el pequeño sobre conteniendo los cinco centavos.

A las doce del dia se suspendió la primera parte de esta labor, para continuarla por la tarde hasta el oscurecer. Este trabajo no terminará, probablemente, hasta mañana lunes, en que se revisen los libros de la Contaduría, para comprobar que los créditos municipales están afectados legalmente por las órdenes de pago firmadas por el Alcalde.

Tanto el Alcalde doctor Gómez Arias como el Tesorero y el Contador, han manifestado que ven con satisfacción esta visita de los pericias les de la Secretaría de Gobernación, que ha de servir para demostrar que la actual Administración Municipal viene ajustando todas sus operaciones a la más estricta Ley de Contabilidad.

El Tesoro Municipal ayer era el siguientes sin contar los ingresos obtenidos en el mismo día, que han de figurar en el estado general de Tesorería de mañana lunes:

Ingresos del día 30.

Ejercicio corriente $64.445.40. Resultas $3.446.48. Para el Consejo de la Provincia $6.190.75.

Existencia en caja: Fondo de Pensiones a Veteranos y Contingente Sanitario $73.113.66. Ejercicio corriente $146.608.14. Resultas $122.672.91. Consejo de la Provincia; $37.789.17. Presupuesto Extraordinario $34.047.88. Depósitos $96.303.95. Total general $510.535.71.

Hasta la fecha indicada se había cobrado por el tercer trimestre de la contribución urbana, la suma de $399.955.86; por Industria y Comercio la de $31.052.96; y por patente semestral $33.087.00.

CREEN QUE UN VELERO HA HECHO EXPLOSION FRENTE A GALVESTON

GALVESTON, Texas, Enero 31. AP. —Esta noche fueron enviados al mar varios guardacostas, después de recibirse la noticia de que un buque hizo explosión, se incendió y se hundió a cinco millas de puerto.

Varias personas que estaban en el litoral dicen que vieron una inmensa llamarada, que poco a poco fué extinguiéndose, hasta que desapareció en el agua. Parecía tratarse de un velero pescador.

El Hidroplano...

(Continuación de la PRIMERA Pág.)

y como segundo a Clarence Schildhauer.

El aparato despegó sin novedad, entre los aplausos del público, poniendo enseguida proa al sur.

GAGO COUTINHO, HUESPED DE HONOR

LAS PALMAS, Enero 31.— (AP). —El Almirante portugués Gago Coutinho, que viaja a bordo del «DO-X» ha sido declarado huésped de honor de las Palmas.

Coutinho se muestra muy complacido de volver a Las Palmas, cuyo puerto le sirvió de punto de partida, con su compañero Sacadura Cabral, hace nueve años, cuando efectuaron un viaje aéreo, cruzando el Atlántico.

La población parece hallarse en día de fiesta con motivo de la llegada del hidroplano alemán.

EL «DO-X» SALDRA HOY A LAS SEIS SI ES BUENO EL TIEMPO

LAS PALMAS, Enero 31.—(AP). —El capitán Christiansen, del hidroplano «DO-X» manifestó esta noche que se propone emprender el vuelo hacia Porto Praya, Islas de Cabo Verde, segunda etapa del vuelo trasatlántico a Suramérica, a las 6 a. m. de mañana domingo si las condiciones del tiempo son favorables, pero que no vacilaría en aplazar la salida si las condiciones no fueran mejores que esta noche.

IMPRESION DEL ALMIRANTE COUTINHO

LAS PALMAS DE GRAN CANARIA, enero 31. (A. P.)—El almirante Carlos Gago Coutinho, de las fuerzas aéreas de Portugal y pasajero del «DO-X», tuvo ocasión de comparar el vuelo de hoy (Lisboa-Canarias) con el realizado por él en 1922 al través del Atlántico Meridional, diciendo que se parecen entre sí como un viaje en bicicleta y uno en automóvil.

En abril de 1922, el almirante Coutinho, que entonces era capitán de navío, y el oficial de la misma graduación, Sacadura Cabral, necesitaron dos meses y tres hidroplanos para volar desde Lisboa al Brasil. Siguieron la misma ruta que el «DO-X» ahora, haciendo escalas en Canarias y Cabo Verde, de donde se lanzaron hacia las rocas de San Pablo, desierto islote a 800 millas de la costa brasileña.

Allí se les destrozó el aparato al aterrizar, teniendo que esperar otro que les enviaron de Portugal, a la isla de Fernando Noronha. El segundo hidro también se destrozó, y hubo que aguardar por un tercero, con el que llegaron al Brasil, siendo recibidos como conquistadores.

El almirante Coutinho dijo que el ruido de los doce motores le molestó mucho. Pero que, por lo menos, la jornada fué excelente.

EL TRIBUNAL SUPREMO ACEPTO...

(Continuación de la PRIMERA Pág.)

nucioso análisis de los hechos que pudieran tenerse como motivadores de la clausura de la Universidad, para demostrar con una recopilación de citas y argumentos legales que éstos ni son justificativos de la medida dictada por el Ejecutivo ni esta encuentra respaldo en principio legal alguno, señalando los perjuicios que la misma ha irrogado, y manteniendo el principio de su inconstitucionalidad en el hecho de que es de carácter general, fundamento legal que autoriza la vía de inconstitucionalidad según el inciso cuarto del artículo ochenta y tres de la Ley del Poder Ejecutivo.

MOTIVOS FUNDAMENTALES DEL RECURSO DEL DR. DORTA DUQUE

Continúa su brillante peroración el doctor Dorta Duque y señala que son cuatro los motivos que han producido dicho recurso; el primero basado en lo dispuesto en el artículo cincuenta y nueve de la Ley del Poder Ejecutivo que establece las atribuciones del Presidente de la Republica y señala que debe «formar las leyes de carácter general», para demostrar que el dicho decreto viola en particular los Estatutos Universitarios al dictar una disposición que contraviene a lo dispuesto en los mismos.

El segundo motivo lo fundamenta el doctor Dorta Duque en el artículo sesenta y ocho de la mencionada Ley el cual indica que « el Presidente de la República debe ejecutar y hacer ejecutar las leyes» para alegar con ello que el decreto dictado contraviene a este principio, toda vez que su implantación impide la ejecución de las leyes de la Universidad contenida en los Estatutos universitarios. Pasa seguidamente a exponer su tercer motivo, basado en el mandato de la Ley que impone al Presidente de la República su obligación de no dictar leyes o decretos que contravengan en caso alguno las leyes establecidas y apela, para su aplicación al decreto recurrido, a una serie de sentencias del Tribunal Supremo, dictadas en casos similares. Tras una clara exposición de hechos y argumentos pasa a su cuarto y último motivo respardado en el artículo treinta y uno que marca la enseñanza superior como potestad única del Estado, quien no puede—según las palabras del doctor Dorta Duque—suprimirla indefinidamente como se ha hecho con el decreto de clausura.

Eran las doce del día; el Presidente, doctor Gutiérrez Quirós, interrumpe brevemente para manifestar que a esa hora debe terminar la audiencia, pero la prolonga hasta su terminación. El doctor Dorta Duque pasa seguidamente a la consideración del criterio del ministerio fiscal expuesto en contra del recurso. Una por una son analizadas y comentadas con el deseo de demostrar su improcedencia y termina pidiendo a los magistrados se declare con lugar el recurso interpuesto contra la resolución impugnada por él.

HABLA EL FISCAL BERNAL PARA IMPUGNAR EL RECURSO

Terminada la labor del recurrente, el Presidente del Tribunal Supremo, concede diez minutos de receso indicando que no es obligatorio para el público abandonar la sala. Luego de transcurridos estos, se reanuda la vista y le toca el turno esta vez al fiscal impugnador.

El doctor Alfredo Bernal inicia su pausada y sonora exposición, haciendo consideraciones acerca de la personalidad del Presidente de la República y su historial. Añade que en el alcance del decreto que se impugna por el doctor Dorta Duque no deben considerarse las cuestiones de índole social ni administrativas ni políticas—son sus propias palabras—para ceñirse a las jurídicas. Analiza los fundamentos originadores del decreto que clausuró el Alma Mater y las ventajas que de él se derivan, para sostener que el mismo fué concebido y redactado de acuerdo con todos los principios legales y constitucionales de nuestra república. Opina que los cuatro motivos del recurso que se trata pueden refundirse en uno, aunque pasa a analizarlos uno por uno, los cuatro, para demostrar en ellos la falta de fundamento del recurrente y continúa en una serie de consideraciones de índole histórica-legal para circunscripugnación hecha al decreto aludido, en el artículo veintidós de la Ley del Poder Ejecutivo que faculta a éste para dictar medidas qué estime oportunas velando por que los cargos públicos estén debidamente atendidos y ocupados de acuerdo con la ley. Por estos argumentos el fiscal solicita de los magistrados se declare improcedente e inadmisible el recurso de inconstitucionalidad y por ello sin lugar.

Era la una y media. El fiscal terminó su impugnación y el Presidente del Tribunal Supremo dió por terminada la vista. Dentro de varios días—cinco o seis—dicho Tribunal debe emitir su fallo.

La Depresión Económica

POR ANTONIO ESCOBAR

ESTO mismo es la depresión económica, acerca de la cual siguen discurriendo peritos más o menos competentes. Uno de ellos, que tiene cierta autoridad, Mr. Green, por ser Presidente de la Federación Americana del Trabajo, ha propuesto que se adopte la semana de cinco días laborables, con lo que se tendría que emplear un número mayor de braceros que hoy; medida que se aplicaría así a los trabajadores del gobierno como a los de la industria particular. Además, se acortaría la jornada de trabajo; y convendría también que se regulase la producción con arreglo a las necesidades del mercado para evitar los «altos y bajos»; consejo que me parece muy razonable, sin ser yo perito ni siquiera en catar melones, como el fraile del cuento.

En un banquete efectuado en el Club Republicano de esta ciudad, un economista, el doctor Jordan, Director de un semanario, ha afirmado que la depresión vino y se ha prolongado, principalmente, por las condiciones monetarias y de crédito; y ha recomendado un acuerdo entre los Estados Unidos y la Gran Bretaña, con Francia, si esto es posible, y si no lo es, sin ella, para estabilizar el valor de la moneda.

Según el doctor Jordan, la Reserva Federal de los Estados Unidos y los Bancos Centrales de la Gran Bretaña y de Francia, impedirían que se acumulasen los fondos, rebajando el interés a largo plazo, lo cual estimularía la inversión de capitales en las industrias y en los empréstitos de los gobiernos.

El Doctor ha calificado de tontería, «nonsense», «peligrosa y superficial, el atribuir la depresión al exceso de producción.

—Entiéndase—ha añadido—que la depresión no es un castigo de Dios ni la consecuencia de una necesidad económica, sino el resultado de un gobierno defectuoso de los Bancos Centrales y de insuficiente cooperación entre estos. Si ahora no se proclama la responsabilidad de los Bancos Centrales por no haber estabilizado el valor de la moneda, vendrá otra crisis como ésta.

Así ha hablado el doctor Jordan. Y en estas manifestaciones suyas hay algo nuevo e impresionante para los que no somos peritos. Habíamos quedado en que los grandes personajes bancarios de las naciones importantes eran unos sabios profundos; los cuales, sin duda iban a su negocio; pero hacían bien las cosas y resguardaban fielmente los intereses industriales y financieros del mundo. Y ahora nos enteramos de que dan pifias tan garrafales como si fueran esos políticos, de quienes ellos hablan con desdén, después de utilizarlos.

Mr. Woll, Vicepresidente de la Federación Americana del Trabajo, que también ha hablado en ese banquete, ha dicho que en los Estados Unidos los culpables de la crisis son los industriales, quienes por no haber subido los jornales en proporción a los beneficios, intereses y reservas han impedido al consumo absorber la producción.

—En los últimos seis meses del año 30—ha afirmado—se ha pagado por jornales 707 millones de dollars menos que en igual período del 29, mientras que por dividendos se ha pagado 350 millones más. Aunque el año 30 había millones de personas desempleadas, 200 empresas aumentaron sus dividendos y 996 los dieron extraordinarios.

Otro banquete en que también se ha «discurseado» acerca de la depresión ha sido el del Instituto Americano, compuesto de hombres de ciencia con experiencia industrial. Allí el doctor Shelton ha consignado—y esto debe llamar la atención de los legos—que a toda depresión económica le ha puesto término alguna nueva industria, resultado de la investigación científica.

El ejemplo más viejo que ha citado ha sido el del «clipper», o barco rápido de vela, que, con su aparición en el primer tercio del siglo pasado, reanimó a la marina mercante americana. En el siglo presente el más notable ejemplo ha sido el de la transmisión por el radio—1921—que, por haber dado trabajo a muchos brazos ociosos y requerido gran parte del capital disponible, equilibró la ley de la oferta y la demanda en otras industrias.

Otro orador, el ingeniero E. H. Haven, que se ocupa de aviación en la Compañía General de Electricidad, ha expuesto que cada progreso importante que se ha hecho en ese ramo ha exigido aumento de brazos empleados.

Otro descubrimiento que, como ha manifestado el doctor Rentschler, se está convirtiendo en industria, y por lo tanto dando trabajo y solicitando capital, es el rayo ultravioleta y su conversión en luz solar artificial.

Y nada menos que un giro de 200 millones de dollars anuales representará pronto, según Mr. W. H. Carrier, otra industria novísima e interesante: la que crea una atmósfera sana en las viviendas y otros edificios. Otro infante—o si se quiere, infanta—es la transmisión de la hora por medio de la electricidad; ya la hay en muchas fábricas, escritorios y hogares; se llegará considerarla indispensable, según Mr. R. H. Whitehead, Presidente de la Compañía de Relojes de New Haven, en todas partes.

Conviene que de esto se enteren los rutinarios que culpan del desempleo exclusivamente a las máquinas y otros inventos. Y se figuran que si se arrinconasen todos esos progresos, habría más trabajo para la gente.

NUEVA YORK, enero 17.

NO HAY AUN PISTA CLARA EN LA MUERTE DEL SR. VAZQUEZ MURIAS

Se precisa la comparecencia de su hermano Emiliano, que vive en Cayo Mambí, Oriente. No se sabe si fué crimen o suicidio

MARIANAO, enero 31, DIARIO, Habana. — Hasta estos momentos en que el Juzgado acaba de practicar algunas investigaciones en relación con la muerte del joven Miguel Vázquez Murias, no hay pista clara alguna que pueda conducir a asegurar que se trate de un suicidio.

El doctor Cowley revisó hoy la maleta propiedad del occiso no habiéndose encontrado prueba alguna concreta, existiendo una verdadera desorientación, por cuanto todos aseguran que Miguel nunca usó fósforos ni fumaba, por lo que ha extrañado mucho el que se hayan encontrado mixtos usados en el lugar del hecho.

Tampoco la autopsia ha arrojado luz, pues el cuerpo del joven se encontró en tal estado de descomposición, que los médicos forenses nada han podido determinar.

EL HERMANO DE MIGUEL

La más importante diligencia dispuesta hoy por el juez, ha sido la de citar al hermano de Miguel, Emiliano, que reside en Cayo Mambí, en Oriente. Se precisa su comparecencia pues se supone que él esté al corriente de muchos particulares que puedan llevar a las autoridades al esclarecimiento del hecho.

Corresponsal.

Un Tranvía Chocó con un Carretón

El conductor del carro recibió lesiones graves en la colisión

En Cristina entre Castillo y Vigía tuvo lugar anoche un violento choque entre el carretón número 21592, conducido por Luis del Castillo Delgado, de Auditor 31 y el tranvía 455, de la línea de Santos Suárez-Muelle de Luz, manejado por el motorista 3,400, Celestino García Bolaños. Castillo sufrió lesiones de carácter grave, al ser lanzado del vehículo por la violencia del accidente. El motorista fué remitido al Vivac.

QUEMADURAS

En el taller de ebanistería situado en B número 4 y medio, sufrió quemaduras casualmente, Armando Casanova Fernández, de 17 años, de Quinta número 61.

DESAPARICION

Adela Oliva Etchegoyen, de Bellavista 6, denunció a la policía la desaparición de su hija Lucía Ramírez Oliva, de 21 años, temiendo le haya ocurrido alguna desgracia.

HURTO DE UN AUTOMOVIL

Jaime Mitchel, chofer del auto número 44354, de la propiedad de Armando Casuso, denunció a la policía que de la piquera situada en Virtudes entre Prado y Consulado, le hurtaron la máquina referida, que aprecia en $1,000.

UNA REUNION DE LOS TORCEDORES

Con motivo de las renuncias presentadas por el presidente y el secretario del Comité Central de la Federación, se ha convocado a sesión al Comité para mañana lunes. El acto se celebrará en la villa de Colón, en la provincia de Matanzas. La sesión es de carácter extraordinario, con la siguiente orden del día:

Lectura de comunicaciones; informe de los acuerdos tomados por el Comité Bi-provincial de la Habana y Pinar del Río; tratar de las renuncias del presidente y secretario de esta Federación; nombramiento del presidente y secretario en propiedad; asuntos administrativos.

SE ESPERA QUE MUY PRONTO QUEDE EN LIBERTAD EL SEÑOR SERGIO CARBO

La Asociación de la Prensa sigue sus gestiones con el de lograr la libertad de ese periodista, preso hace tiempo

Visitó ayer de mañana, al Secretario de Gobernación, el doctor Rafael María Angulo, Presidente de la Asociación de la Prensa. Objeto: el de solicitar del doctor José Clemente Vivanco la libertad del director de "La Semana", señor Sergio Carbó, el que, a pesar de las numerosas gestiones y reiteradas demandas que se han venido haciendo por sus compañeros y amigos, continúa encarcelado en el Castillo del Príncipe desde hace cerca de un mes, sometido a la jurisdicción militar.

El doctor Vivanco atendió al doctor Angulo en su petición y le manifestó que haría cuantos esfuerzos estuvieren a su alcance para que se resuelva prontamente la situación legal y procesal del señor Carbó.

DANDO LAS GRACIAS

También visitaron al Secretario, el señor Conde del Rivero, Director interino del DIARIO DE LA MARINA y el señor Rafael R. Govín, propietario de "El Mundo", quienes le dieron las gracias por la final solución del problema de ambos periódicos, a la que tanto contribuyó el referido Secretario.

COBRO LA POLICIA AYER

Muy temprano ayer, la Secretaría de Gobernación envió a la Gaceta Oficial, para su publicación, el decreto que dispuso el pago a la Policía Nacional, de sus haberes del mes de enero que finalizó ayer. Esto se ha hecho sin perjuicio de la resolución del caso planteado por el Alcalde habanero, relativo al reintegro de las cantidades que el Estado ha adelantado al Municipio, para su atención.

Ayer mismo cobró la Policía. También lo hizo el personal de la Secretaría citada, y el de la Policía Secreta.

GONZALEZ ARANGO, ENFERMO

No concurrió a su despacho ayer el señor Matías González Arango, Jefe del Negociado de Asuntos Provinciales y Municipales.

El correcto funcionario se encuentra enfermo, aunque no de cuidado. Celebraremos su pronto restablecimiento.

En una Casa en Marianao se Ahorcó un Hombre, al Parecer Trastornado

Dos máquinas se destrozaron al chocar Un soldado del Ejército es asaltado, lográndose la detención de uno de los autores

MARIANAO, Enero 31. DIARIO, Habana. — En la calle de Esperanza 40, en Marianao, fué encontrado ahorcado en una de las habitaciones de la casa, el señor Rafael García Cuero, natural de Santiago de Cuba, de cuarenta años de edad. Constituído el doctor Cowley, juez de instrucción, y el secretario César, para indagar las causas de su muerte, le manifestaron los familiares que hacía algún tiempo tenía trastornadas sus facultades mentales. El doctor La Torre, de la casa de socorro, certificó su muerte.

DOS MAQUINAS SE DESTROZAN EN LA QUINTA AVENIDA

En la Quinta y Tercera Avenida del Country Club chocaron el auto de alquiler 45860 que guiaba el chofer Clodomiro Fernández Morales, de Pinar del Río, de 25 años de edad, y el auto particular 4071 guiado por Manuel González Balsa, de España, de 43 años. En el choque resultaron heridos los pasajeros José Doudet Valdés, de 19 años y vecino de 27 esquina a Infanta; presenta heridas contusas que interesan los planos de la región superficial derecha, contusiones y escoriaciones diseminadas por la piel, de carácter menos grave, y David Padrón, de Pinar del Río, de 29 años, residente en Ocho número 8, Vedado, con una contusión en la región rotuliana derecha, sin poder precisar si hay lesión ósea, también menos grave.

Estos individuos fueron conducidos a la casa de socorros y asistidos por el doctor Anglés. Los chauffeurs resultaron con heridas leves. Declararon que el caso fué casual, quedando en libertad.

ASALTO Y ROBO

El vigilante Francisco Carballo detuvo a José Suárez González, de 19 años, vecino del barrio Llega y Pon. El detenido en unión de otro que se dió a la fuga y que es conocido por Dengue, esgrimiendo un cuchillo amenazaron matar, si no les entregaba dinero, a un soldado del Ejército llamado Juan Rodríguez Mena, cuando transitaba por Parque y Martí, en Buen Retiro. El amenazado, con un revólver, hizo un disparo.—MARTINEZ, corresponsal.

El Heredero...

(Continuación de la PRIMERA Pág.)

Viaja con su hermano el Príncipe Jorge de Windsor, Caballero de la Liga y Teniente de la Escuadra, el menor de los hijos del Rey Jorge V.

TRES HORAS EN EL PUERTO

Como es sabido, por haberse ya publicado, el Príncipe de Gales, Conde de Chester, no desembarcará en la Habana. Solamente estará a bordo y en el puerto tres horas. Llegará el buque a las siete de la mañana y saldrá de nuevo con rumbo a Jamaica, a las diez.

El Príncipe tiene verdaderos deseos de desembarcar en esa isla, la más importante que posee Inglaterra en tierras de América, donde tienen por el heredero de la corona verdadero fervor.

QUIENES LO SALUDARAN

Solamente el Secretario de Estado, doctor Francisco María Fernández, y el Subdirector del Protocolo, Enrique Soler y Baró, podrán, en representación del Gobierno subir a bordo del «Oropesa» para saludar al Príncipe de Gales.

También tendrá acceso al barco, Mr. Joseph P. Morris, Ministro Plenipotenciario y Enviado Extraordinario de la Gran Bretaña en Cuba, quien acudirá en compañía de un número muy reducido de súbditos ingleses, todos ellos excombatientes en la guerra mundial.

Un cable de la Cancillería de su país, recibido en la mañana de ayer por el señor Morris, modificaba el acuerdo de que subieran los representantes de la prensa a bordo.

La visita será muy corta, y el Príncipe recibirá a los visitantes en su calidad de Conde de Chester.

BIOGRAFIA DEL PRINCIPE DE GALES

El Príncipe de Gales alcanzó prominencia mundial poco después de la guerra europea, cuando las dinastías establecidas se derrumbaban y muchos tronos cayeron definitivamente.

Durante la guerra, en cuyo frente estuvo, aunque no se le permitió combatir, pidió con vehemencia que se le autorizara para ponerse a la cabeza de sus hombres; pero este deseo fué vetado por el Palacio de Buckingham. Cuando comenzó la guerra tenía veinte años y veinticinco cuando regresó del campo de batalla.

Durante el primer año que siguió a la paz, visitó los Estados Unidos, con motivo de un viaje que hizo al Canadá. En Nueva York fué objeto de una recepción sin precedentes, y la popularidad que alcanzó entonces perdura en el hemisferio occidental.

En 1924 volvió a visitar los Estados Unidos con ocasión de dirigirse a un rancho canadiense que compró en 1919 y que había visitado de incógnito en 1923.

Después de su primera visita a Canadá, el Príncipe hizo una excursión por Australia y Nueva Zelandia, y estuvo en el Japón, siendo recibido allí con entusiastas aclamaciones.

Realizó un viaje de ocho meses en 1925 por Suráfrica y cruzó después el sur del Atlántico para conocer la América del Sur.

El Príncipe de Gales es el primer biznieto de la Reina Victoria. Nació el 23 de junio de 1894, en White Lodge, Richmond, posesión real cerca del Támesis. Fué bautizado por el Arzobispo de Canterbury con los nombres de Eduardo, en memoria de su abuelo; Alberto, de su bisabuelo; Christian, del monarca de Dinamarca; y Jorge, Andrew, Patric y David, en recuerdo de los santos patronos de Inglaterra, Escocia, Irlanda y Gales.

Biznieto favorito de la Reina Victoria, era la única persona que podía negarse a hacer, con impunidad, lo que la bisabuela pedía.

El Príncipe fué educado privadamente hasta que estuvo en condiciones de ingresar en un Colegio, haciéndolo en el Magdalen College de Oxford, pero más tarde pasó a Cambridge.

La guerra cortó su carrera de colegial y se trasladó a Francia con su Regimiento de Guardias. En Mayo de 1916 fué enviado al Estado Mayor de las tropas del frente italiano, y más tarde a Egipto, como capitán de Estado Mayor.

El Príncipe es un gran apasionado por el polo y la equitación y no carece de aficiones al baile y al golf.

EL PRINCIPE DE GALES GOZA DE LAS DELICIAS DEL TROPICO A BORDO DEL TRASATLANTICO OROPESA, Enero 31.— (AP).—

El Príncipe de Gales y su hermano Jorge están disfrutando las delicias del clima tropical, mientras este buque hende las aguas rumbo a la Habana, donde llegará mañana temprano, zarpando poco después para Suramérica.

Los oficiales del «Oropesa» anunciaron ayer la proximidad del calor, presentándose en cubierta con los uniformes blancos.

El Príncipe de Gales se conquistó aún más la simpatía del pasaje del trasatlántico prestando una colección de discos que se pasaron anoche por el gramófono del buque, lo que permitió a sus compañeros de viaje pasar algunas horas consagrados al baile.

Tanto el Príncipe de Gales como su hermano Jorge continúan realizando sus diarios ejercicios gimnásticos y participando en los juegos que se organizan en cubierta.

LLEGA HOY UN GRAN ESCRITOR

Walter White, en unión de su esposa, visitará esta ciudad

Hoy llegará a la Habana, a bordo del «Duchess of Bedford»—barco inglés excursionista, de la Canadian Pacific—el notable escritor norteamericano Walter White, autor de «Flight» y «The Fire in the Flint», novelas admirables en las que se recogen, muy especiales palpitaciones de la vida de los negros en los Estados Unidos y de una magnífica monografía—recientemente editada—sobre la Ley de Linch y sus consecuencias en todos los Estados Unidos.

El señor White, que nos visitará en unión de su esposa, se propone pasar entre los cubanos una breve temporada Sabemos que distintos elementos intelectuales se aprestan a hacerle un cordial recibimiento y propiciarle una estancia feliz entre nosotros.

El distinguido escritor norteamericano es el secretario general de la National Association for the Advancement of Colored People (Asociación Nacional para el Adelanto de las Razas de Color) en los Estados Unidos de Norte América, y ha realizado últimamente un viaje de excursión por las Antillas.

UN GRAN ERROR

por Gastón Mora

De error, y de muy grande error, han calificado muchos el que cometieron las repúblicas latino-americanas estableciendo en ellas el régimen "representativo-presidencial", copiándolo, importándolo de los Estados Unidos de la América del Norte. Esas repúblicas, inexpertas, con ninguna o escasa educación política en la época en que se hicieron independientes; con la inmensa mayoría de la población, analfabeta, en aquel entonces, creyeron que hacían obra hábil, sabia, fecunda, imitando el régimen que los Estados Unidos se dieron a sí mismos. Y como éstos prescindieron del sistema parlamentario, que era el de su Madre-Patria, el de Inglaterra, entendieron las repúblicas latino americanas que también debían hacer lo propio. Fué éste un inmenso error. Norte América estableció el régimen representativo-presidencial porque en la constitució que se dieron cada Estado era libre y soberano; con Cámaras Legislativas; con un Poder Ejecutivo, con un Poder Judicial. Las "Trece Colonias" formaron una federación, y como el territorio era inmenso y no había entonces fáciles comunicaciones entre los nacientes Estados federales, no quería ninguno de ellos depender, en los asuntos interiores, de las fluctuaciones parlamentarias; de los cambios de gabinete. Reducido el gobierno federal a la dirección de los negocios extranjeros, ella podía confiarse exclusivamente al Presidente, al que se facultó para nombrar y separar libremente a los Secretarios del Despacho. En "lo federal" o **exterior**, gobernaría el Presidente. En "lo interior o local, gobernaría cada Estado. A esta combinación ayudaba mucho la extraordinaria instrucción **cívica** del pueblo de las trece colonias, cada una de las cuales estaba habituada a gobernarse por sí misma.

Todas esas circunstancias **no** concurrían en las repúblicas latino-americanas,—antiguos **virreynatos** y capitanías generales—que carecían de un gobierno local propio. Establecieron artificiosamente, arbitrariamente el régimen federal, dividiendo el territorio en "Estados", y a esta creación legal, añadieron el sistema representativo-presidencial, imitando así, caprichosamente, el implantado en Norte América. El resultado fué, ha sido el fracaso más ruidoso. Como esos países, por su historia, por su formación, eran esencialmente unitarios, y a cada uno los gobernaba, sin contrapeso, su respectivo Virrey o Capitán General, **el hecho; la realidad**, refundió, concentró todos los poderes, todas las facultades, en el nuevo Ejecutivo que era el Presidente. Es éste quien gobierna, porque él es el que nombra y separa **ad-libitum**, a los secretarios del Despacho. Todas las críticas, todas las censuras, todos los ataques van contra el Jefe del Estado, y **no** contra su consejo de Secretarios, como s

8 PAGINAS
Arte, Deporte,
Cinematógrafo, Sociedades.

DIARIO DE LA MARINA

LA HABANA, DOMINGO, 11 DE ENERO DE 1931

SECCION GRAFICA
en ROTOGRABADO

La toma de posesión de Mr. Franklin D. Roosevelt como Gobernador del Estado de New York, cargo para el que ha sido reelecto por un nuevo período, fué celebrada con un baile de etiqueta. En la «foto» pueden verse al popular político que le precedió en el cargo Mr. Alfred E. Smith, la esposa de éste, el Gobernador Roosevelt, su esposa y en el último término a la derecha su señora madre, rodeados por funcionarios civiles y militares asistentes a la fiesta.

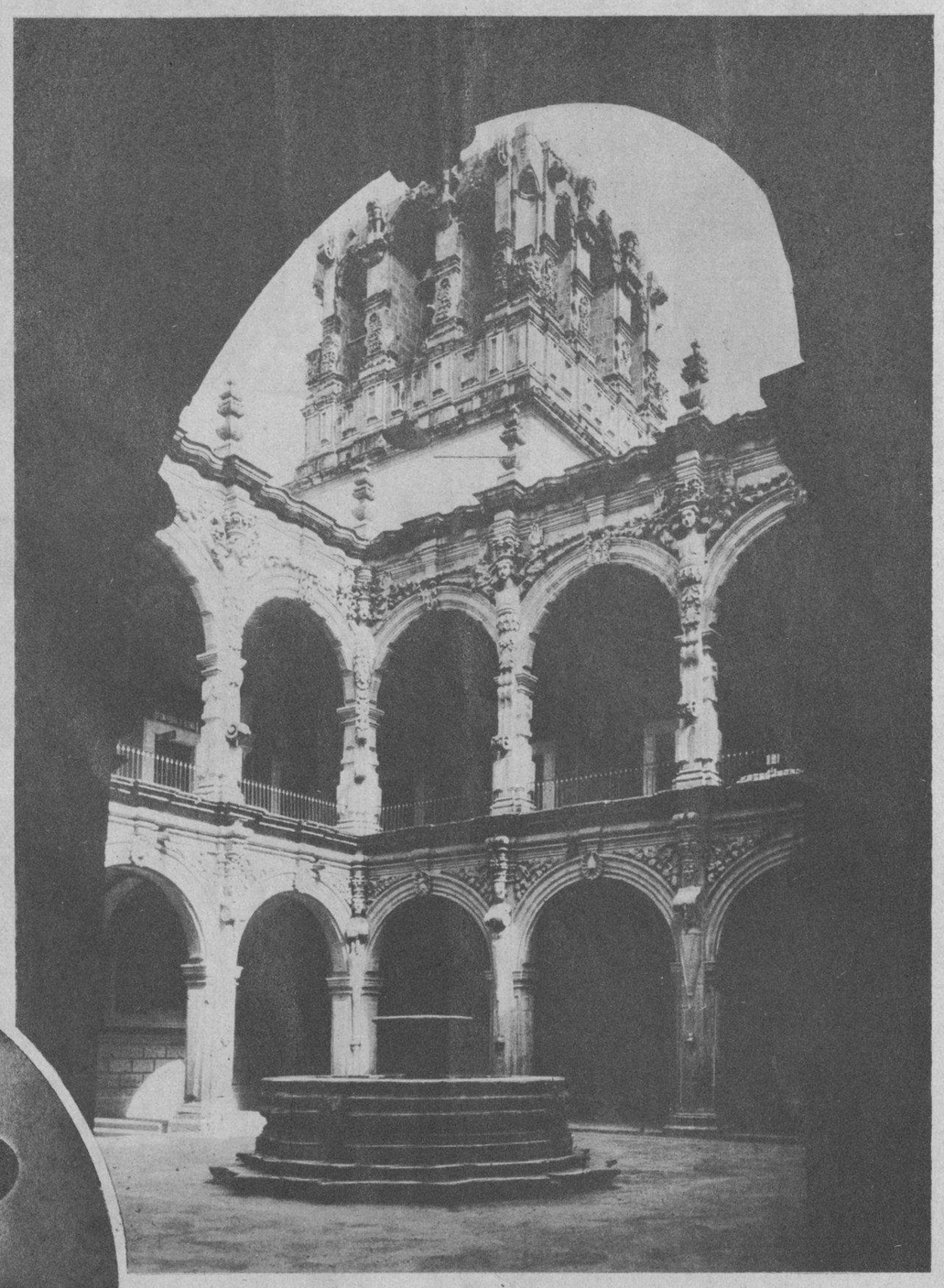

La afirmación tan sabida de que para conocer el pleno desarrollo de la arquitectura española es necesario visitar los grandes monumentos levantados en México en la época de la colonización, se ve confirmada una vez más al contemplar esta fotografía del gran patio de honor del admirable Palacio Federal de Querétaro.

Rosita Moreno, la gentilísima «estrella» de la «Paramount», aún espera a los Reyes Magos y se ha buscado los zapatos más grandes que ha podido encontrar para que le dejen muchos regalos los regios amigos de los niños.

José Jacobo Cesáreo Joffre, Mariscal del Ejército Francés, héroe del Marne, y una de las más significadas figuras de la Gran Guerra, que acaba de fallecer, y a quien Francia rendirá los más altos honores.

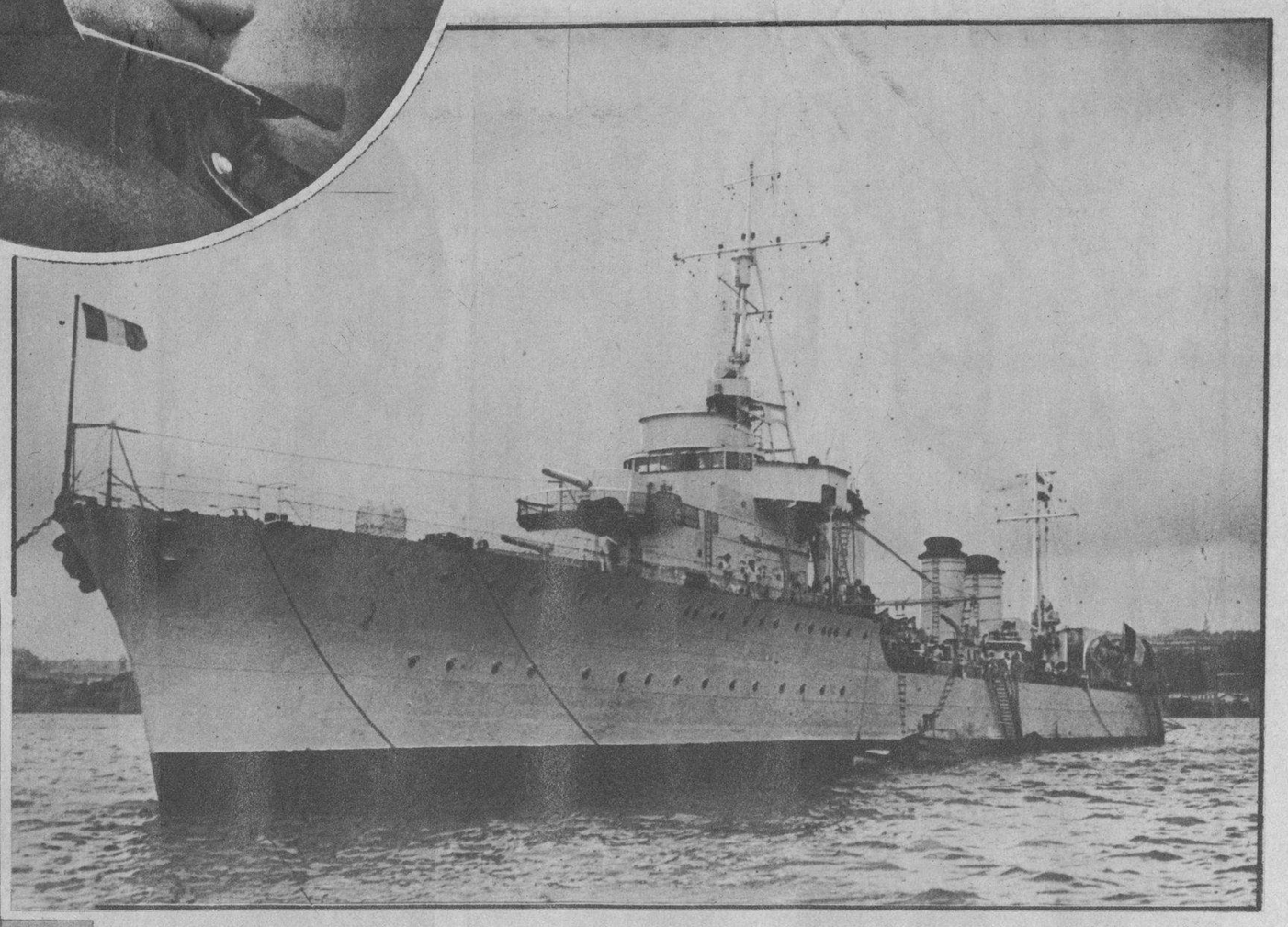

Interesante grupo familiar del Presidente de los Estados Unidos Mr. Hoover, tomado en los jardines de la Casa Blanca, en Washington. De izquierda a derecha, la Primera Dama de la Nación, con su hija política Mrs. Herbert Hoover (jr.) y los dos hijos de ésta Herbert y Peggy Ann, nietos del actual Presidente.

Destroyer «Bison», unidad de la marina de guerra de Francia, que será el barco insignia del Contra-Almirante Laborde, quien tiene a su mando la segunda división de estos buques. El «Bison» es la unidad naval más rápida a flote actualmente, habiendo obtenido en sus pruebas una velocidad de 40.8 nudos por hora.

Modernísimo tipo de monoplano, con el fuselaje bajo, de seiscientos caballos de fuerza, en el cual el Coronel Lindbergh y su esposa establecieron un nuevo «record» intercontinental en los Estados Unidos, alcanzando un promedio de velocidad de 185 millas por hora.

M.E.C.D. 2016

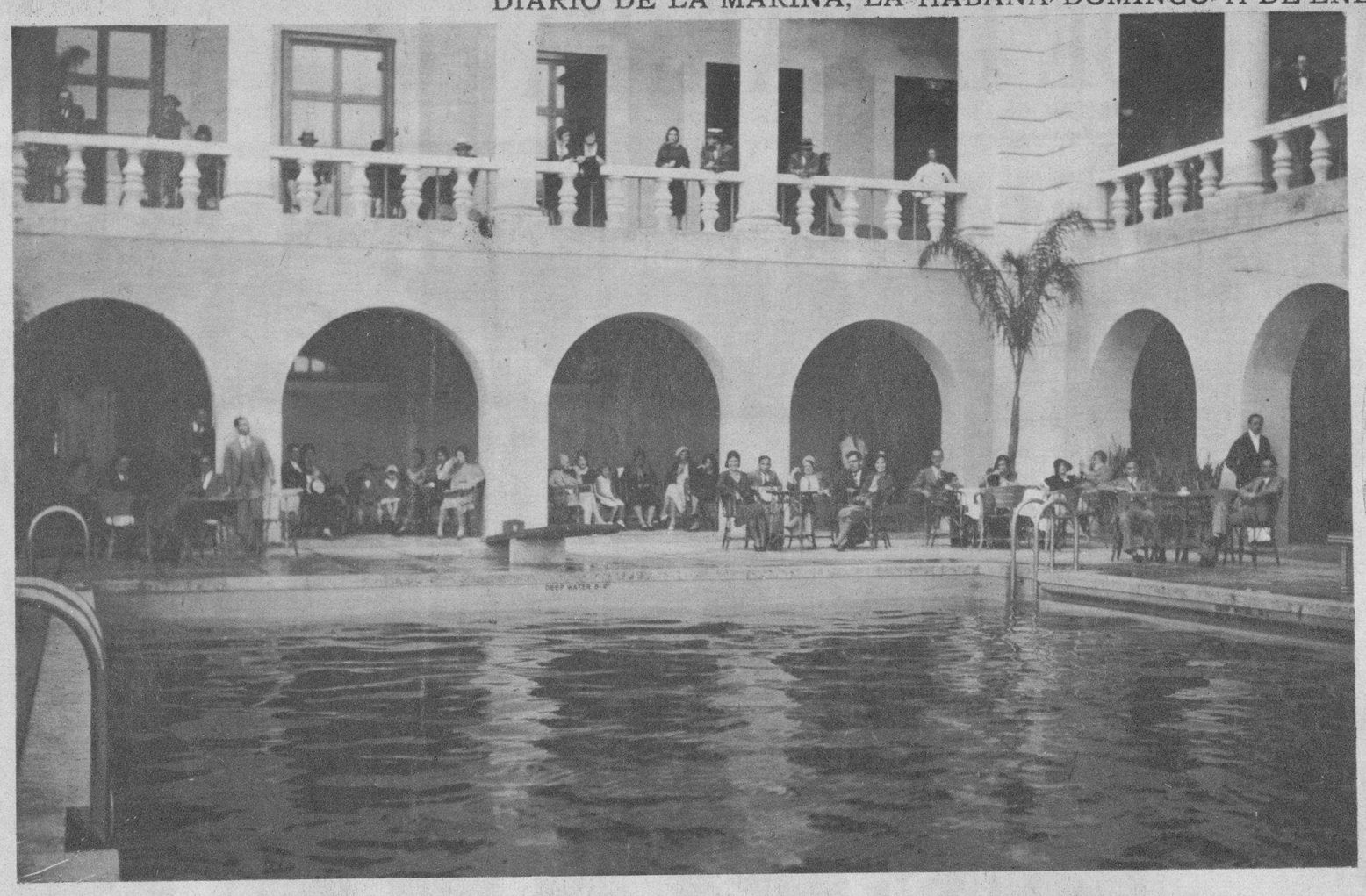

La gran piscina del «Hotel Nacional de Cuba», cuya inauguración se efectuó en la tarde del sábado 3 del corriente, celebrándose distintas competencias de natación y un partido de «water-polo».

Miss June Rueff, bella y gentil bañista cuya presencia constituyó un marcado atractivo de la fiesta inaugural de la piscina del «Hotel Nacional».

ANUNCIESE EN ROTOGRABADO

Rápida y suave afeitada...

¡Gracias a esta espuma!

Proporciona todo lo que Vd. quiera, más de lo que se imagina: reblandecer la barba más dura, suavizar el corte de la hoja, dejar liso y fresco el cutis. Y esta espuma solo la produce la

SUPER-CREMA DE AFEITAR

MENNEN

Mentolizada o simple

Atractivas bañistas que inauguraron la gran piscina del «Hotel Nacional». Son ellas (de izquierda a derecha): June Rueff, Margarita Kinghorn, Muriel Jobert, Georgina Platt, Anita Kinghorn, Ramona Mitchell, Mary Claire West, Carmen Veve, Dorothy and Elizabeth Strong y Elvira Josephine Prado. →

Lúzcase en la playa con un *Bradley!*

Su Bradley se amolda tan ajustadamente como una media de seda. El material es de lo más suave y duradero que pueda obtenerse. Su corte proporciona comodidad, elegancia y soltura de movimiento.... Examine los trajes de baño Bradley en las mejores tiendas.

BRADLEY

Knitting Company • Milwaukee, Wisconsin, U. S. A.

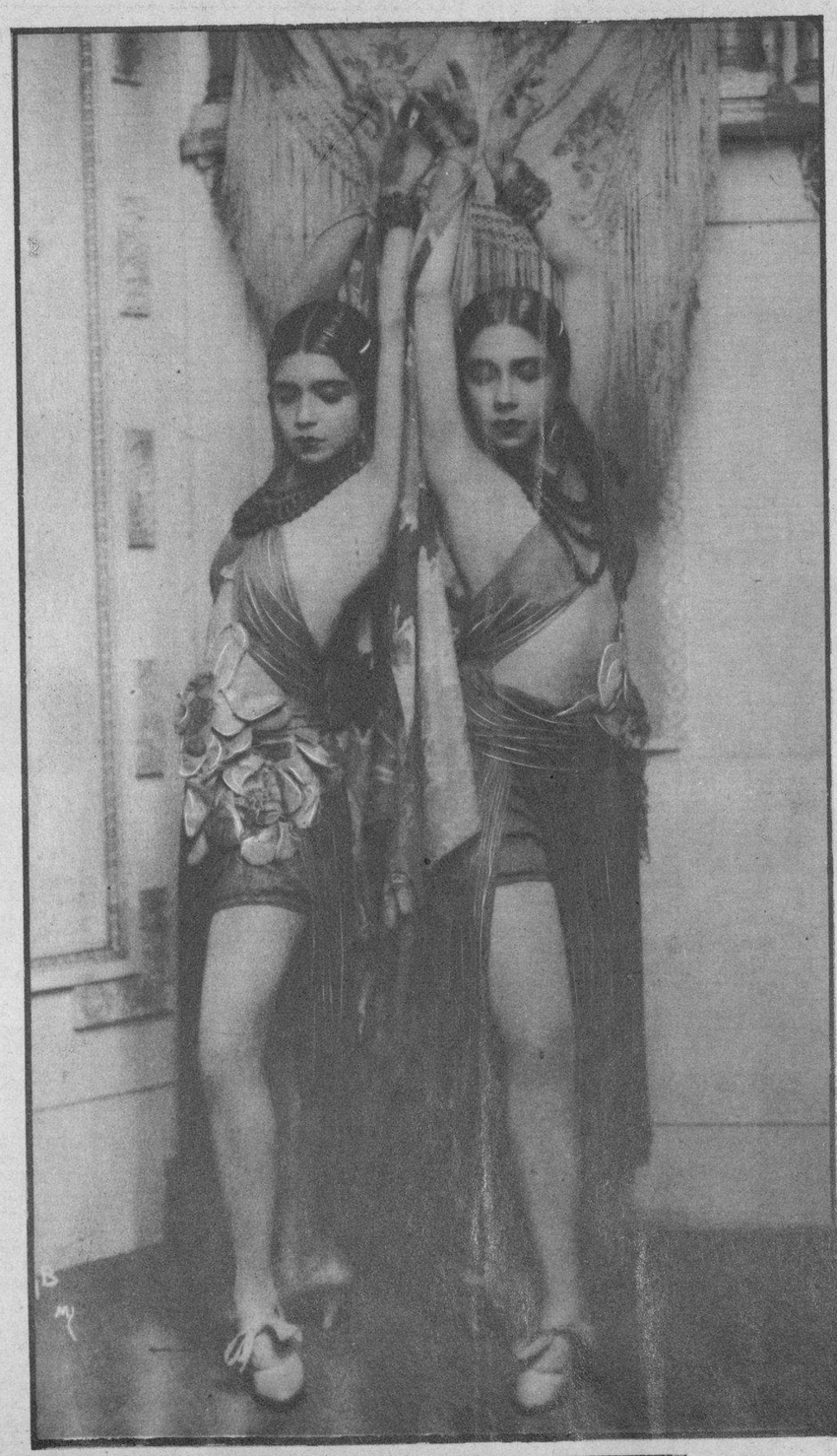

Distinguidas señoritas que constituyen la Directiva de la asociación de «Antiguas Alumnas del Colegio María Teresa Comellas», después de tomar posesión de sus cargos, acompañadas de algunas compañeras de la Sociedad.

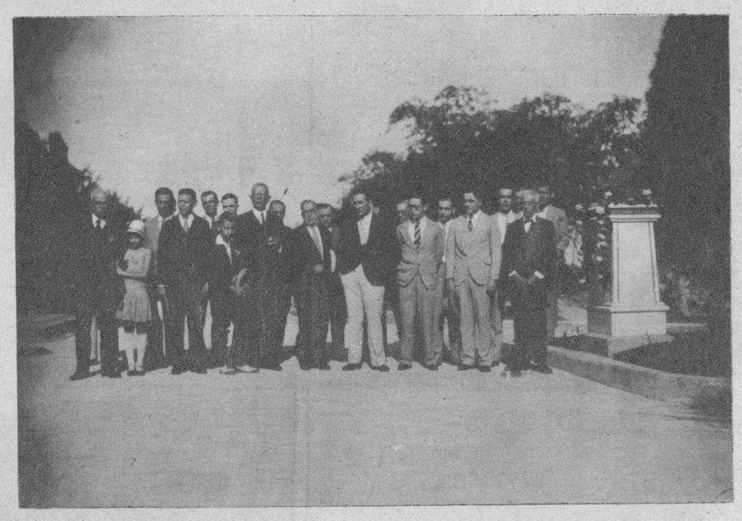

En la Casa de Salud de la «Asociación Canaria» tuvo efecto el domingo anterior un solemne acto en honor de su ilustre conterráneo Don Benito Pérez Galdós. En la «foto» distinguidos miembros de la sociedad e invitados que concurrieron al citado acto.

Las hermanas Triana, Blanca y Maura, bellas bailarinas panameñas que actúan en la Habana con verdadero éxito. Las hermanas Triana tienen la distinción de haberse presentado noventa veces consecutivas en el Teatro «Capitol», de New York. ←

ALAMAC HOTEL

Broadway and 71st. Street New York

El Sr. ANTONIO AGÜERO (Tonny), se halla, como de costumbre, en este Hotel, recibiendo y atendiendo a sus numerosos amigos de Cuba.

El edificio del HOTEL ALAMAC es único en su clase, a prueba de incendios, amueblado con lujo y comodidad, con BAÑO y DUCHA en todos los cuartos, cocina criolla y un ambiente y trato individual como sólo puede conseguirse en el propio hogar.

En el piso tercero se hallan instaladas las oficinas y el Salón de Lectura del DIARIO DE LA MARINA, abierto todo el día para comodidad y recreo de los huéspedes cubanos.

Nuestros intérpretes estarán en la estación o en los muelles a la llegada de todos los trenes y vapores.

Para más detalles, reservaciones etc, diríjase a

Broadway and 71st St. New York

ANTONIO AGÜERO
Gerente Hispano
HOTEL ALAMAC

Cable: Alamacotel New York

TENEMOS
ALIMENTOS BALANCEADOS
PARA TODA CLASE DE AVES
Existencia Siempre Fresca
COMPAÑIA FORRAJERA "LIBORIO"
ARBOL SECO Y PEÑALVER
U-2116 HABANA U-4318

en 2 horas
lavamos su traje blanco, sus camisas y su ropa interior.
Le Grand Paris
Tintorería de Luxe
Neptuno 144. Tels. A-6927 M-8253
SUCURSAL EN BUENA VISTA, EDIFICIO PROPIO F.O. 1633

M.E.C.D. 2016

EL DOMADOR DE MUJERES

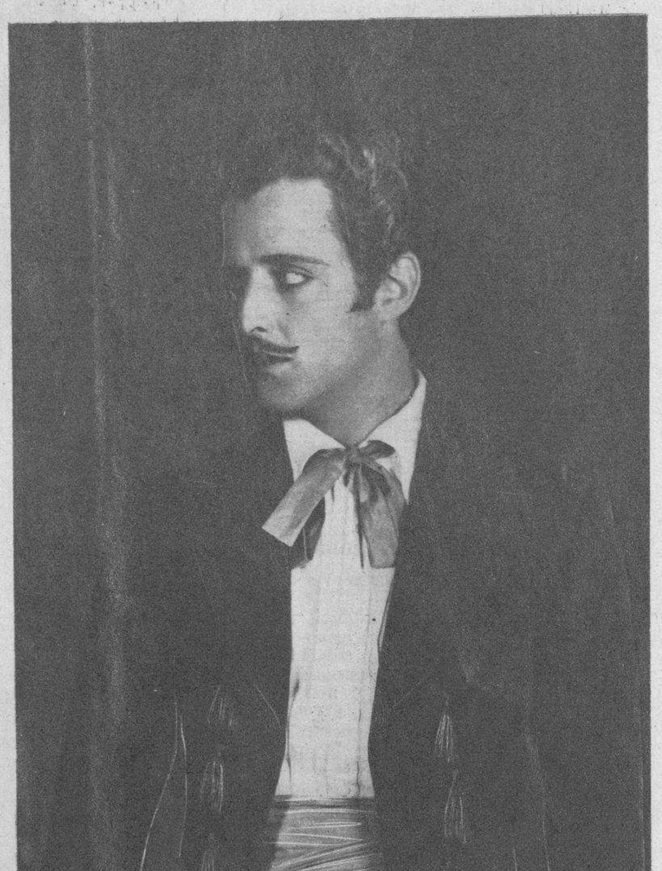

EL DOMADOR DE MUJERES

Producción Fox totalmente hablada en español se estrenará en RIALTO el Jueves 15 de Enero -- Día de Moda

Un nuevo astro ha hecho su aparición en el firmamento cinematográfico. Nos referimos a José Mojica, el joven tenor lírico de magnética personalidad.

La voz timbrada y agradabilísima de dicho artista, lo llevó a la cumbre del éxito en la «Chicago Opera Company», colaborando al lado de «estrellas» del campo lírico de la magnitud de Mary Garden, Amelita Galli Curci y Fredda Hempel. Posee Mojica buena presencia y extraordinarias aptitudes dramáticas. Por ello estamos seguros de que pronto será uno de los actores más populares de la pantalla sonora.

Presentado en «El Precio de un Beso», el éxito de Mojica en el campo del cine no se hizo esperar y en Cuba ha triunfado de tal modo, que ha sido una de las películas sonoras «Fox» que más éxito de taquilla ha obtenido.

En «El Domador de Mujeres», que se estrenará en Rialto el día 15 de Enero, José Mojica raya a gran altura, secundándole Mona Maris, la actriz ya consagrada por su brillante creación en «Del Mismo Barro», otra superproducción «Fox».

«El Domador de Mujeres» es una película sobresaliente entre las producciones «Fox» y esto es mucho decir.

M.E.C.D. 2016

LEYENDAS Y PANORAMAS DE ESPAÑA

El Rey de España con el uniforme de los Lanceros de Santiago.

El monarca español con el uniforme de las Ordenes Militares.

También don Alfonso XIII tiene en su guardarropa el uniforme de coronel del ejército imperial de la Alemania de Guillermo II

El Rey de España, a bordo de un «yate», con gorra de un club náutico.

Don Alfonso XIII, en traje de cazador.

Don Alfonso XIII, vistiendo el uniforme de diario, de capitán general del Ejército Español.

Don Alfonso XIII, vistiendo el uniforme de la infantería española. ➡

EL GUARDARROPÁ DE DON ALFONSO XIII

Si hojeásemos el volumen de un año de cualquiera de las revistas gráficas españolas, y fuésemos buscando en sus páginas las diferentes fotografías del Rey de España, sorprendería la innumerable variedad de su guardarropa. ¿Cuántos trajes tiene don Alfonso? Es imposible la catalogación. El Rey de España tiene más de cien uniformes diversos, de todos los cuerpos del ejército nacional, de todas las órdenes religiosas y militares, de la Marina de guerra, de... ¡Innumerable vestuario, con esa inútil pompa de los ceremoniales! Y no son solamente uniformes españoles. Son también extranjeros, de hoy y de ayer, algunos distintivos de abolidas grandezas, como el de la guardia imperial alemana de Guillermo II.

No es fácil franquear la puerta del guardarropa de un monarca. Los palacios reales son casi inaccesibles para la curiosidad de un periodista. No se asaltan con la pluma tampoco, aunque a veces la pluma mueva a los asaltantes...

Pero nunca falta al reportero un recurso para penetrar hasta en lo más oculto y recatado. Y así puede escribirse esta información.

LOS UNIFORMES QUE PREFIERE DON ALFONSO

—Se puede afirmar, sin duda, que el Rey de España prefiere entre todos los uniformes de su guardarropa, el de capitán general de sus ejércitos. Acaso porque le parece el más severo, el más varonil y el más caballeresco, simultáneamente, dentro de los de la época actual. El del arma de caballería lo viste poco, solamente cuando ha de asistir a una solemnidad en la que otro uniforme desentonaría...

—¿Los ha vestido todos los de su guardarropa?

—Todos... Claro que la mayoría sólo una vez y durante un corto número de horas... Pero los ha vestido todos...

—En muchas fotografías aparece con el de la Escolta Real...

—En efecto... Es otro de los que tienen su predilección...

—¿Por qué?.

—Eso nadie lo sabe... A nadie se lo ha dicho. Tal vez Su Majestad misma lo ignore... Pero... cuando lo lleva es con el único que se mira al espejo...

Quien nos hace estas confidencias no puede equivocarse. Es... En realidad es un duende de Palacio, una sombra en el regio alcázar. Quizá porque en las mansiones de los Reyes apenas si hay alguien de carne y hueso. No son de carne y hueso los monarcas, — desde que nacen envueltos en un nimbo histórico sobrenatural — y menos habían de serlo sus vasallos y palaciegos.

QUIEN CONFECCIONA LOS UNIFORMES DEL REY

El sastre que confecciona los uniformes de don Alfonso XIII ha dicho que el Rey de España no es de su clientela el más exigente.

Hablando para el público ha manifestado que como él guarda las medidas de Su Majestad, cuando don Alfonso necesita un uniforme, se limita a enviarle una orden con su ayuda de cámara. Luego, una vez para prueba el traje, el sastre pide la venia al Rey para presentarse en Palacio y proceder a aquella operación. El Rey no suele hacer indicaciones. Es el propio sastre el que advierte los defectos de cada prenda y los corrige. Don Alfonso XIII lo único que exige es que no le molesten mucho con estas labores de sastrería.

Tiene el mismo sastre desde niño.

—Le hice el primer trajecito de su infancia: uno de blusita marinera y faldita con pliegues. También le confeccioné algunos trajes de montar cuando no tenía más de cinco o seis años... Después el primer uniforme, de alumno de la Academia de Infantería, a los ocho años... Y desde entonces...

EL SASTRE QUE LE CONFECCIONA LOS TRAJES DE PAISANO

Peñalver. Sastre de Su Majestad. El sastre del Rey y el Rey de los sastres españoles, al menos atendiendo a sus honorarios.

—¿Usted confecciona la ropa de paisano para Su Majestad?

—En efecto... Tengo ese honor...

—Desearíamos que nos refiriese usted lo que vale uno de los trajes de don Alfonso XIII.

—A esa pregunta no puedo contestarle... No sería discreto.

—¿Géneros ingleses?

—Tampoco me parece oportuno...

—Es decir que el Rey de España se viste con géneros ingleses, — afirmamos.

—No siempre, — aclara el sastre.

—¿Los de más precio?

—Naturalmente. El Rey es el Rey...

—¿Los elige él mismo?

—Unas veces sí y otras no.

—Y cuando no los elige personalmente Su Majestad, ¿es usted quien escoge el género?

—He tenido alguna vez ese honor.

—¿Es el Rey de España un cliente fácil de complacer o uno de esos clientes tan molestos que nada encuentran de su gusto...?

El señor Peñalver nos mira un instante asombrado de la improcedencia de nuestra pregunta, y, al fin, responde:

—Un Rey no es nunca un cliente molesto

Tiene razón el sastre de Su Majestad. Tendría razón de todos modos. Pero especialmente en lo que se refiere al Rey de España, porque no aspiró a pasar a la historia envuelto en el prestigio de un Brummell.

EL FASTIDIO DE SER REY... O UNO DE LOS FASTIDIOS DE SER REY

Algunos días don Alfonso ha de cambiar de ropa hasta ocho veces. Por ejemplo, hace poco tiempo, una mañana tuvo que vestirse el uniforme de las Ordenes Militares para asistir a una función en el templo de las Calatravas; la misma mañana hubo de cambiar aquel uniforme por el chaquet para acudir a un acto académico; después, presidió, con uniforme de Infantería, el descubrimiento de una placa o un monumento a uno de los héroes del Arma; de regreso a palacio cambió otra vez de ropa, para comer; por la tarde poseó en automóvil, vistiendo otro traje; de vuelta del paseo otra vez a vestirse para no sé que acto oficial... En ocasiones, — casi siempre — el ser Rey ocasiona grandes molestias, y nunca verdaderas satisfacciones...

OTRA VEZ CON EL DUENDE DE PALACIO

Otra vez en Palacio Real, ante el duende amigo.

—¿Es el Rey quien en cada ocasión dice el traje o uniforme que desea vestir?

—Casi nunca. Para esto no le falta a Su Majestad quien sepa de antemano cómo debe vestirse el monarca según a donde haya de dirigirse.

—Pero hay veces...

—No son frecuentes. Los Reyes tienen casi siempre señaladas en su guardarropa las prendas que para cada caso corresponden.. Y cuando no es así, cuando el Rey podría elegir lo que más fuera de su agrado y no lo señala la etiqueta... o a don Alfonso XIII se le olvida expresar su gusto... acepta el de su camarero... Que ya el camarero, además, sabe de sobra cuál es el gusto del soberano...

"IDO DEL SAGRARIO".

M.E.C.D. 2016

DEL ARCA VIEJA DE LOS RECUERDOS

"EL PORVENIR."

SUPLEMENTO AL No. 317.

NUEVA YORK, LUNES 30 DE MARZO DE 1896.

Viva Cuba Libre!

CALIXTO GARCIA IÑIGUEZ EN TIERRA CUBANA.

90 COMBATIENTES MAS.

La mas formidable Expedicion llegada á Cuba.

1,600 RIFLES.—700,000 TIROS.—2 CAÑONES.—EXPLOSIVOS.—MEDICINAS.

CALIXTO GARCÍA.

Después de grandes dificultades, venciéndolas todas con incansable actividad y perseverancia, ha llegado á tierra cubana el valiente y pundonoroso general cubano CALIXTO GARCÍA IÑIGUEZ. En el ánimo de los simpatizadores de la causa cubana están latentes las impresiones recibidas por las desgracias y contrariedades que pasaron GARCÍA y sus compañeros en sus tentativas para ir á auxiliar á la Patria en esta su última lucha por el derecho y la independencia. Ni los planes arteros de la diplomacia española, ni la Naturaleza con sus horribles tormentas en el mar, nada ha podido impedir que CALIXTO GARCÍA llegara á Cuba con formidable expedición. Desde su llegada á esta ciudad, procedente de su retiro de Madrid donde durante largos años esperó oportunidad propicia, encontró á manos los recursos necesarios. La Delegación de nuestro Partido, la representación de nuestra República en el extranjero, á cargo del sensible señor Tomás Estrada Palma, puso á disposición del general GARCIA cuantos recursos pudo disponer, por una vez, por dos veces, por tres, y.... el general CALIXTO GARCÍA está ya en Cuba.

La perseverancia siempre triunfa. Los cubanos tendremos patria porque perseveramos. Nuestro Tesoro no se vacía nunca. Donde quiera que está el cubano contribuye. Es una contribución perpetua, pues tiene por base el trabajo. Cuba va á ser libre, sin beligerancia y sin empréstitos onerosos. No necesitamos más que de nosotros mismos, de esta unión que debe enorgullecernos y que nos salva.

He aquí la lista de los expedicionarios que van con el general CALIXTO GARCÍA:

General AVELINO ROSAS (colombiano.)
Coronel JOSE RODRIGUEZ.
Comandante ALMANZOR GUERRA.
Capitán BRUNO MARIÑO.
Dr. EUSEBIO HERNANDEZ.
ANTONIO CAINAS.
ARTURO ACOSTA.
ANTONIO SANTANA.
LUIS QUINTANA.
MANUEL IZQUIERDO.
LUIS FERNANDEZ.
JUAN SOLER Y BARÓ.
VICENTE CARRILLO.
COSME DE LA TORRIENTE (Licenciado.)
ANTONIO RUIZ.
Dr. PEDRO BETANCOURT.
EDUARDO ROSELL (Abogado.)
FEDERICO NUÑEZ.
ANTONIO RIVERO.
AGUSTIN CERVANTES.
GABRIEL FORCADE.
MARTIN MARRERO.
EDUARDO LABORDE.
JOSE LABORDE.
RAFAEL JIMENEZ.
JOSE GARCIA.
JUAN PABLO CEBRECO.
PABLO DUARF.
NATALIO DUPOTEC.
MANUEL HINOJOSA.
JUAN FONT.
JOSE CUZA.
PABLO A. MENOCAL.
LUIS TRONCOSO.
FRANCISCO REGUEIRA.
LUIS R. MIRANDA.
ARTURO LARA (Chileno.)
JOSE M. MICHELENA.
ROBERTO L. CHAVEZ.
JOSE STRAMPES.
TOMAS E. CURTES.
JOSE B. CUTIE.
RICARDO VALDES.
FLORENTINO MARIN.
PEDRO SILVA.
RICARDO VALDES.
Dr. CIRO TRONCOSO.
Dr. JULIAN BETANCOURT.
NESTOR LASTRES (Licenciado.)
AQUILES BETANCOURT.
SALVADOR ALBOS.
DIEGO HERRERO.
PEDRO SOTO.
MATEO PIOL.
J. MIGUEL TARAFA.
BERNARDO SOTO.
ALFREDO ARANGO.
NICOLAS DE CARDENAS.
MANUEL RODRIGUEZ.
CARLOS GARCIA VELEZ.
NICOLAS LAMADRID.
ALFREDO HECHEVERRIA.
ENRIQUE OVARES.
SANTIAGO FORTUN.
PABLO PUJADAS.
DOMINGO HERRERA.
GUARINO LANDA.
JUAN A. LABSA.
PEDRO MENDOZA.
JOSÉ NICOLAS JANE.
GONZALO DE LA PEÑA.
Dr. RAMON NEGRA.
JUAN CASTILLO BRAVO.
JUAN L. PREVAL.
LUIS ALVAREZ.
N. VILLAR.
Y OTROS MAS.

La patria cubana acelerará su victoria con un esfuerzo de hombres y armas. Para su realización todos en el extranjero hemos contribuido. Hay que elogiar la disposición generosa del Delegado señor Tomás Estrada Palma, secundado eficazmente por el Subdelegado señor Joaquín Castillo, la actividad é inteligencia del coronel señor Emilio Núñez, que ha dirigido los trabajos y que ha sido el que ha conducido la expedición á las playas cubanas, y la perseverancia del general CALIXTO GARCÍA, que ha visto cumplidos sus deseos para bien de la patria.

¡VIVA CUBA LIBRE!

LISTA PARCIAL de los miembros de la EXPEDICIÓN COLLAZO, *desembarcada en Cuba, playa de Varadero, Cárdenas, el 19 del corriente.*

Brigadier PEDRO VAZQUEZ.
Comandante IGNACIO VAZQUEZ.
Dr. ANTONIO ESPERON.
CARLOS MACIA.
RAMON HERNANDEZ.
ANDRES HERNANDEZ.
BLAS GARCIA.
MANUEL FORCADE.
LUIS L. MOLA.
CARLOS SILVA.
J. M. MENOCAL.
JUAN SANTOS.
OCTAVIO LEMAR.
JOSE BETANCES.
JOSE PAEZ.
JULIO WEIS.
FERNANDO VIVAR.
ERNESTO FORCADE.
GABRIEL GRILLO.
GABRIEL LOPEZ.
JULIO CARABALLO.
CANDIDO CRESPO.
CHARLES HERNANDEZ.
FELIPE HERNANDEZ.
GABRIEL DE CARDENAS.
EDDI MACHADO.
DONATO SOTO.
HILARIO DIAZ.
RAMON DELGADO.
JULIO MONTEJO.
GABRIEL LOPEZ.
MANUEL ORTA.
ENRIQUE CRECI.
IGNACIO SANTA CRUZ.
FRANCISCO FAGENDA.
MIGUEL SECADES.
CARLOS HUGHES.
MIGUEL A. RUIZ.
MIGUEL A. DUQUE ESTRADA.
FELIX EZNAGA.
JUAN OCHOA.
PEDRO IGLESIAS.
JOSE VIAMONTE.
JUAN BETANCES.
JORGE SERPA.
RICARDO FERRAN.
ANDRES ANDRADE.

ULTIMAS NOTICIAS.

Diversas noticias de la Habana comprueban que la situación de las tropas españolas en Vuelta Abajo es apurada.

—Según el *World*, Cánovas ha dicho en Madrid que la situación de los autonomistas es muy peculiar, pues sus electores están en la manigua. Considera que la muerte del Conde de la Mortera es la del Partido Reformista.

—El Duque de Veragua dice al *Herald* el conocido dicho de que "España gastará en Cuba el último hombre y el último peso."

—En México se ocupan mucho de la cuestión cubana. El Gobierno parece que tiende á una alianza con España, pero el sentimiento popular está á favor de la Independencia.

—La columna española Molina tuvo un ataque en Guasimal, Matanzas. Reclama la victoria.

—El *World* publica interesantes noticias de Oriente. Lachambre ha cometido atrocidades con campesinos pacíficos. La guerrilla cubana de Francisco Sánchez cogió un convoy cerca del Cristo.

—Los rebeldes quemaron ayer el pueblo de Pepe de Antonio, cerca de Guanabacoa, y el de Quiebra Hacha.

—Parece que Maceo, con numerosas fuerzas, se ha corrido á Cabañas.

"LAS AVISPAS."

Volando y aplicando picotazos y produciendo ronchas, ha aparecido el periódico del genial é ilustrado *Justo de Lara*.

Las Avispas está llamado á vivir. La originalidad del periódico demuestra verdadero interés. Con más espacio nos ocuparemos del apreciable colega, al que saludamos parinomamente.

Entierro del General Calixto García, pasando por la calle de la Reina. Sus restos fueron traídos desde New York y reposan en el Cementerio de Colón.

Curiosa fotografía del General Calixto García, hecha en Madrid el año 1878.

Primera página del periódico «El Porvenir», editado en New York, dando cuenta del desembarco de la expedición del General Calixto García en las costas de Cuba.

MODESTIA QUE AQUILATA EL MERITO. — EJEMPLAR DE PATRIOTAS Y HEROES. — CALIXTO GARCIA AL LADO DE LOS GRANDES CAUDILLOS. — EL ETERNO REBELDE.—VICTORIA TRAS VICTORIA. — EN LA PRISION. — OTRA VEZ EN LA CONTIENDA. — DE LA DEPORTACION A LA MANIGUA. — LA TOMA DE GUAIMARO Y VICTORIA DE LAS TUNAS. — CALIXTO GARCIA CON EL EJERCITO AMERICANO. — EL CAUDILLO EN WASHINGTON.

No es el nombre de Calixto García de los que más vibran, entre los caudillos de la Revolución, en los panegíricos de las fechas patrióticas. Su retrato apenas se exhibe en los periódicos y en las revistas que en los aniversarios nacionales dedican sus páginas a los próceres y héroes de la manigua cubana. Mientras se prodigan estatuas y bustos aún a aquellos muertos cuya historia verdadera quizás llenaría una cuartilla, apenas se levanta un pedazo de mármol que grabe la memoria de Calixto García.

Sin embargo, entre los protagonistas de la epopeya revolucionaria, tal vez no pase de media docena la que pueda codearse con este caudillo en el talento y la estrategia militares; en lo certero y hábil de sus movimientos y ataques; en la irreductibilidad y la persistencia de su rebeldía y en el número y la calidad de sus éxitos y de sus triunfos. Dejando a Martí a un lado, como algo excepcionalmente incomparable, Máximo Gómez, Maceo, Carlos Manuel de Céspedes, Ignacio Agramonte y Bartolomé Masó van en muy gloriosa compañía con el General holguinero. Hay en la contienda revolucionaria de Cuba, jefes que se distinguen por su valor casi temerario, como José Maceo, o por su consejo y autoridad, como Vicente Aguilera, o por su destreza expedicionaria, como Emilio Núñez; o por su leal y generoso patriotismo, como Serafín Sánchez; o por su hidalga caballerosidad, como Rabí. Calixto García armonizaba en él, como pocos de sus compañeros, aquel conjunto de cualidades que han de integrar a un caudillo. Era Ulises en la prudencia y la astucia; Ayax en la fortaleza; Néstor en el consejo; Héctor en la serenidad y gallardía; Aquiles en el valor y en la eficacia de sus armas.

Desde que en los comienzos de la Guerra de los Diez años se unió a las huestes revolucionarias, en Jiguaní, con Donato Mármol, no cesó de combatir o de conspirar hasta que la Independencia de Cuba trajo consigo la paz definitiva. Fueron sus hechos y méritos de guerra los que prendieron con incomparable rapidez en sus galones y entorchados sus ascensos militares hasta llegar al de Mayor General. No hay en Holguín un kilómetro de tierra ni un poblado por donde no pasara vencedor, ya en la guerra de los diez años, ya en la de la Independencia. De tal calibre y de tanta gloria fueron sus gestiones en la primera, que en 1872 sustituyó en su mando en Oriente al General Máximo Gómez. Sigue después combatiendo y venciendo durante la misma contienda. En Santa María (Oriente) inflige tan dura derrota al Teniente Coronel Gómez Diéguez, que queda éste prisionero y completamente destruída su columna. Nueva victoria en el Ojo de Agua de los Melones, en lucha con el General Esponda. Sin dar paz a las armas y sin medir las nutridas fuerzas que la guarnecían, asalta con audaz sorpresa a Manzanillo. Tanto heroico valor y tan certero dinamismo redoblan la actividad y el acecho persecutorios del enemigo que lo asedia y acosa sin cesar, hasta que, después de haberse disparado una bala contra sí mismo para no caer vivo en poder de los españoles, es hecho prisionero en Septiembre de 1874.

Las consecuencias de aquel trance fatal y los días amargos de su cautiverio avivaron y acrisolaron, en vez de mitigarlos, su indomable rebeldía y sus fuegos revolucionarios.

Las cláusulas de la Paz del Zanjón eran muy poco para sofocarlos. Apenas dejó las puertas de su prisión, de donde quiso fugarse antes que el Gobierno Español le concediese la libertad, comenzó a conspirar de nuevo. En los Estados Unidos a donde partió desde España, organizó y dirigió los elementos revolucionarios que habían de promover la Guerra Chiquita. Estalló ésta con patriotas tan insignes y aguerridos como Guillermo Moncada, José Maceo, Quintín Banderas y Tomás Padró en Oriente; y Francisco Carrillo, Serafín Sánchez, Emilio Núñez y Cecilio González en las Villas. Mas la prisión de Flor Crombet, Pedro Martínez y Mayía, prontos ya a unirse como caudillos a la contienda y los fatales contratiempos que demoraron la llegada de Calixto García y Antonio Maceo al campo rebelde, desbarataron en gran parte los planes revolucionarios y llevaron al fracaso este formidable movimiento.

Al General García que, a pesar de haber desembarcado en la Isla cuando la guerra estaba ya agonizando, realizó supremos esfuerzos para prolongarla, le obligaron a partir hacia España.

Pero surgió la Guerra de Independencia y no era él hombre para yacer inerme en la deportación mientras sus antiguos compañeros luchaban de nuevo en la manigua. Y he aquí que el 26 de Marzo de 1896 se presenta con una de las más fuertes expediciones cerca de Baracoa. Llega, ve y vence. Cae fulminante sobre Guáimaro izando la bandera que ve el lector y entra en él victorioso. Oriente revolucionario queda bajo su mando militar. Y otra vez de victoria en victoria. Hazaña gloriosa, comparable con las más gigantes de aquella epopeya, la toma de Victoria de las Tunas, certeramente calculada; matemáticamente medida y palmo a palmo perpetrada por la estrategia y el valor del caudillo de Holguín!

Más tarde con el mismo indomable denuedo, con el mismo tino casi infalible, con el mismo patriótico fervor con que había luchado con tropas acostumbradas a vencer, ayuda al ejército norte-americano que, decretada la intervención, había desembarcado en Santiago de Cuba. En la acción de las Guásimas, en la del Caney, tan heroicamente defendido por el Coronel Vara del Rey, en la de San Juan y en el asedio de Santiago de Cuba vibraron con las huestes de Shafter, Lawton y Roosevelt, la bizarría y el arrojo de los soldados de Calixto García.

Vino al fin el albo día de la paz. Pero el héroe insigne de Victoria de las Tunas no sintió el gozo entrañable de ver izar en el Morro de la Habana la bandera de Cuba independiente. Designado por la Asamblea del Cerro para presidir la Comisión cubana que se entrevistó con el Presidente Mac Kinley sobre el licenciamiento del Ejército Libertador, falleció en los Estados Unidos.

Sus restos fueron trasladados a la Habana y conducidos en imponente manifestación de duelo al Cementerio de Colón.

Sea esta página modesto homenaje a su gloriosa memoria.

El General Calixto García con su Estado Mayor. Fotografía tomada en Santiago de Cuba en 1898.

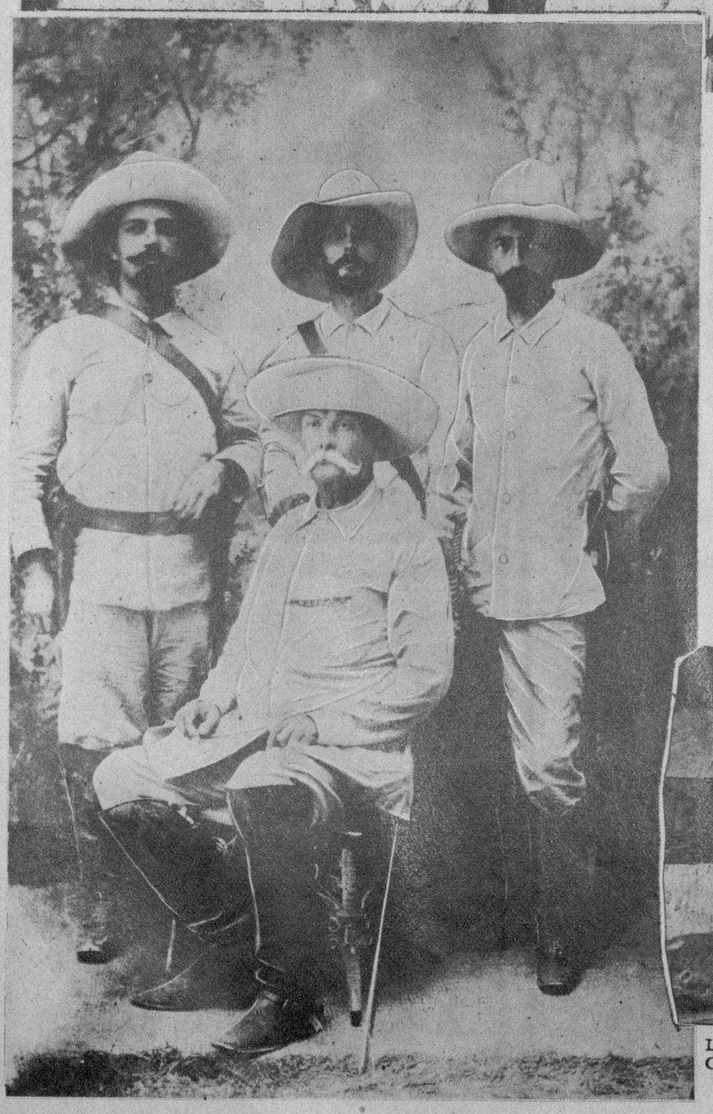

Ultimo retrato del General Calixto García, hecho en Washington pocos días antes de su muerte.

El General Calixto García con los señores Alfredo Arango, su hijo Justo García Vélez y Tomás Collazo.

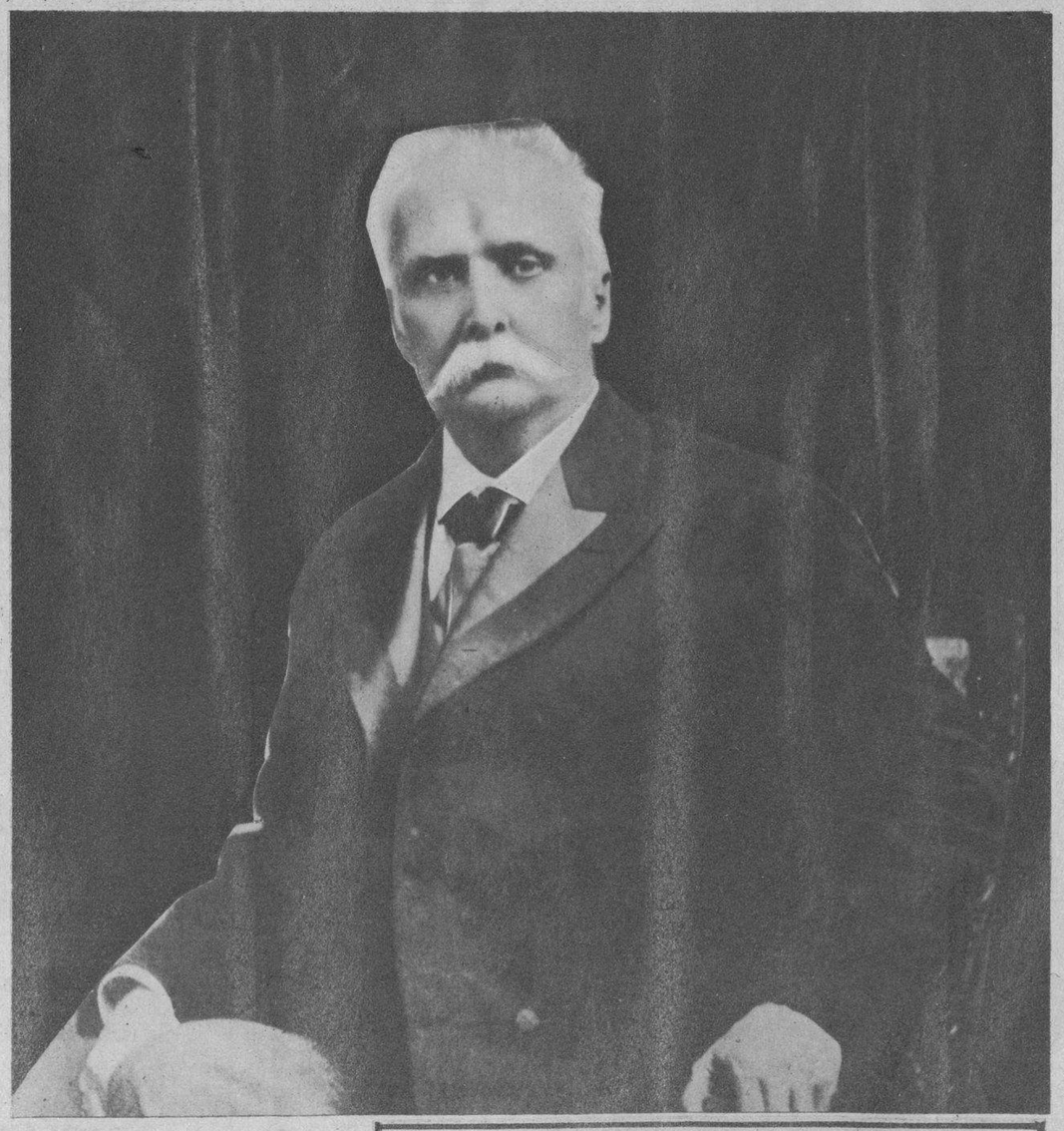

La gloriosa bandera que izó el General Calixto García en la toma de Guáimaro.

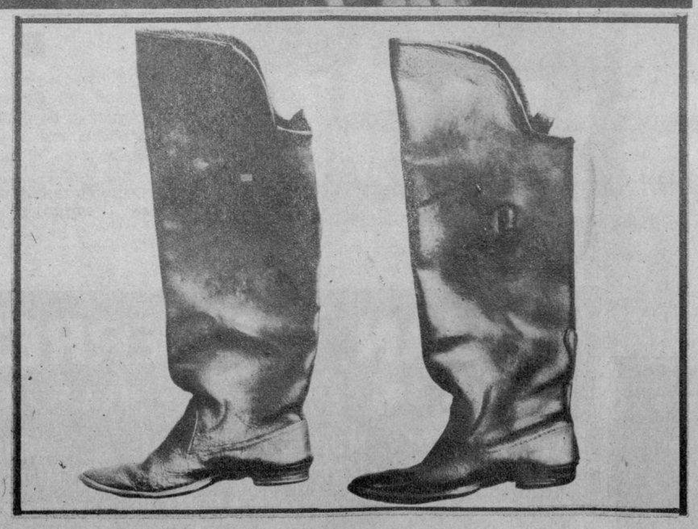

Las últimas botas de montar que usó el General Calixto García.

M.E.C.D. 2016

El Comité Anti-Tuberculoso constituído en Pinar del Río, por la admirable y altruista Asociación de las Damas Isabelinas, que tan laudable labor desenvuelve para combatir la terrible «peste blanca». En la «foto» aparecen esas distinguidas damas acompañadas de algunos de los médicos que las secundan en el cumplimiento de su misión y de otras personalidades.

ANUNCIESE EN ROTOGRABADO

¡NOVIOS!

ALQUILAMOS

Frac, Smoking, Chaquet.
Reina 54. Telf. A-7397.

CASA INTERNACIONAL

También: Trajes a medida.
Facilidad en el pago.

HOTEL MADRID

BELASCOAIN Y CONCORDIA :-: HABANA

Tfnos. U-1751 - U-1752

Nueva y artística imagen de la Virgen Milagrosa, de la Iglesia de Meneses, en la provincia de Santa Clara, que fué bendecida recientemente, celebrándose con ese motivo muy solemnes fiestas.

El Obispado de Pinar del Río ha contribuído a la caritativa misión de ofrecer a los necesitados algún auxilio en las pasadas festividades pascuales. En la fotografía, puede verse la aglomeración de público esperando la hora del reparto.

Moderno altar de la iglesia de Meneses, con las dos nuevas y artísticas imágenes que fueron bendecidas al celebrarse grandes fiestas en honor de la Virgen Milagrosa, en su memorable centenario. En primer término, la nueva bandera, bordada en seda, obra de las señoritas Esther y Margot Delgado y Frasquita Pérez.

"LA CASA MON"

DE JOSE MARIA MON.

La recomendada por los señores médicos.
Unico Mon Ortopédico en Cuba.

No tenemos sucursales. Cuidado con las confusiones.

Comodidad y retención completa de toda clase de hernias con el uso de este aparato.

Fabricamos piernas y brazos artificiales y fajas para todos los usos.

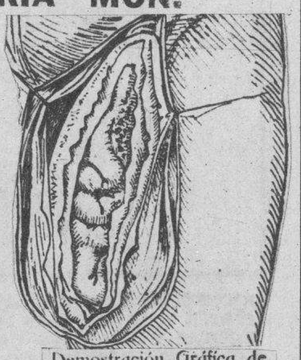

Demostración Gráfica de una hernia mal tratada por manos inexpertas.

Se atienden órdenes de toda la Isla.

LA CASA MON -- Obispo No. 59
TELEFONO A-5933 HABANA

Nueva imagen del Sagrado Corazón de Jesús, que se venera en la iglesia de Meneses, y que fué bendecida en las solemnes fiestas religiosas celebradas en aquella población villareña.

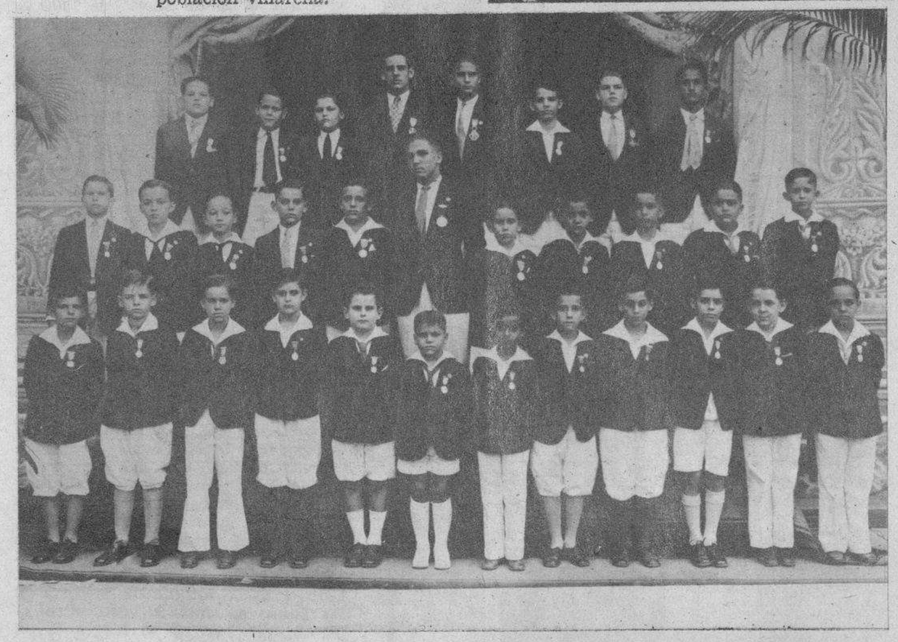

La «Sociedad Deportiva de Comunicaciones» ha renovado su Directiva, que continúa dirigiendo su insustituible Presidente, el Sr. Liberato López Fundora. En la «foto» puede verse a los nuevos directivos acompañados de sus distinguidos visitantes mister J. H. Knox, Delegado Postal de los Estados Unidos en Cuba, Mr. Irving Glover y del señor José A. Montalvo, Director de Correos.

Alumnos del Colegio «Dolores», de Santiago de Cuba, que fueron designados con el grado de Dignidades para el presente curso, en una lucida fiesta que congregó a la mejor sociedad de la capital oriental.

LO MAS MODERNO Y SUNTUOSO PARA ACTOS FUNEBRES

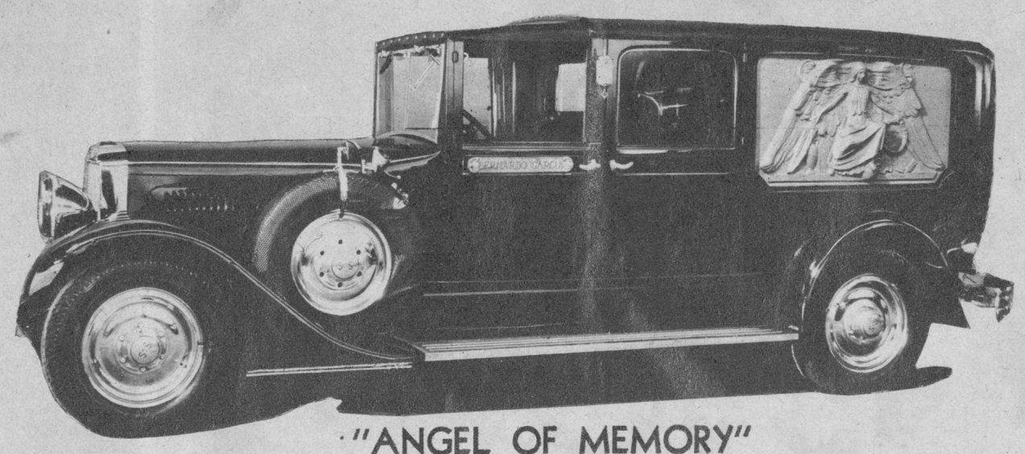

"ANGEL OF MEMORY"

Esta carroza de tipo limousine, fabricada exclusivamante para esta Casa por: Sayers Seoevill Co., Cincinnati, Ohio, ha venido a completar nuestro extenso stock como última expresión en esta clase de servicios

" FUNERARIA "
B. GARCIA
FUNDADA EN 1925

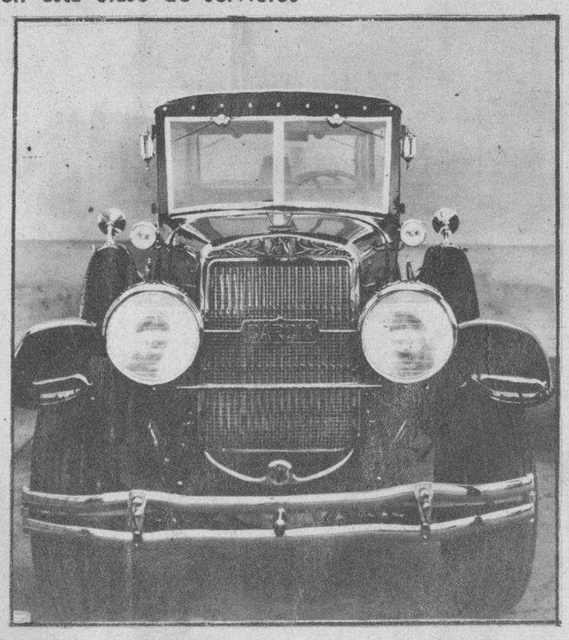

Esta Casa está abierta para ofrecer servicios desde el más modesto al más lujoso, con la misma seriedad que les ha dedicado desde su fundación.

Nuestros precios y calidad de servicios, le garantizan una economía positiva de un 10 a un 40 por ciento.
Queda invitado atentamente a que nos visite para que pueda apreciar en nuestra exposición permanente lo que le ofrecemos.

La carroza vista de frente

Estamos a todas horas a disposición del público.

BERNARDO GARCIA
TELEFONOS U-7310 - U-7650

ZANJA Y LEALTAD
HABANA

DR. JOSE MANUEL BUSTO
Enfermedades de la Piel

Extirpación de los vellos de la cara por medio de la electrolisis.
Tratamiento de la caída del cabello.
CONSULTAS DE 10 A 12
Empedrado 35. Telfs. A-0280, F-1097.

JUAN GUTIERREZ

ACOSTA 39 ----- TELF. A-4969

AVES DEL DIA, HUEVOS DEL PAIS Y AMERICANOS FRESCOS. SIEMPRE BUENOS PRECIOS Y ESMERADO SERVICIO

M.E.C.D. 2016

EL COMIENZO DEL AÑO EN EL GRAN "STADIUM CERVEZA TROPICAL"

El Ministro de la Argentina y el Presidente del «Juventud Asturiana», antes de comenzar el interesante juego entre este Club y el equipo visitante.

Equipo del «Juventud Asturiana» que compitió el día primero de año en el «Stadium Cerveza Tropical», con los jugadores argenti nos del «Velez-Sarsfield».

El Comienzo del año en el gran «Stadium Cerveza Tropical» .....

Como nuncio de los sensacionales acontecimientos deportivos que este año de 1931 han de tener por magnífico escenario el «Stadium Cerveza Tropical», el antepasado jueves, día primero de Enero, culminó en una gran jornada deportiva, con los interesantes partidos de «base-ball» y futbol de carácter internacional, que allí se celebraron, teniendo el resultado que ya conocen los fanáticos de ambos juegos. Por la mañana, el público llenó los «stands» para presenciar los desafíos de «pelota» y a la tarde volvieron a abarrotarse esta vez de espectadores interesados en los eventos balompédicos. No vieron defraudadas ni la una ni la otra concurrencia, sus ansias de emoción. De esa doble jornada deportiva del día primero, en el gran «Stadium Cerveza Tropical», damos información gráfica en esta plana, completando las amplias crónicas que, sobre ambos eventos, se publicaron oportunamente en el DIARIO DE LA MARINA.

Jugadores del equipo argentino «Velez-Sarsfield», que contendieron con los del «Juventud Asturiana».

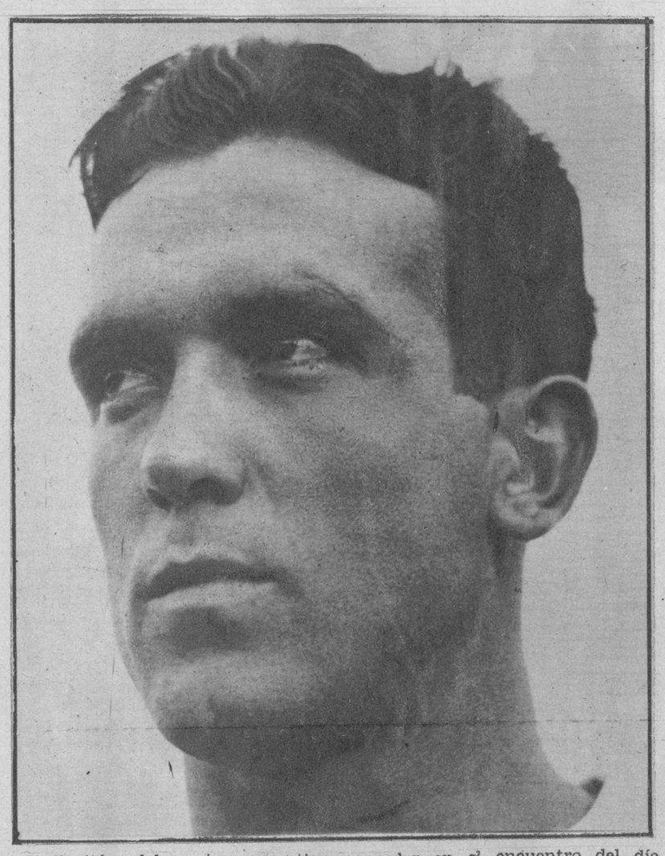

El Capitán del equipo argentino, vencedor en el encuentro del día primero.

Los capitanes de los equipos «Juventud Asturiana» y «Velez - Sarsfield», saludándose efusivamente antes de comenzar el encuentro. ➡

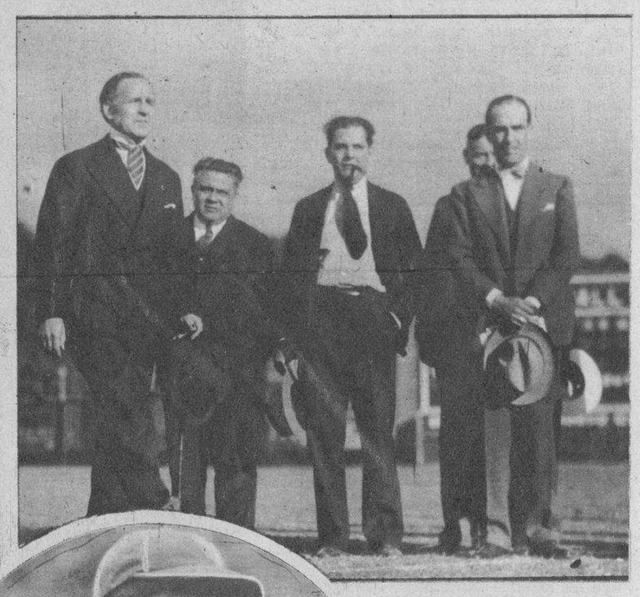

El Ministro de la Argentina, dando el «kick-off» en el juego entre el «Velez-Sarsfield» y el «Juventud Asturiana».

Instantánea del juego entre los balompedistas argentinos y el «Juventud Asturiana», que congregó millares de fanáticos en el gran «Stadium Cerveza Tropical». ➡

El «pitcher» del Club de Teléfonos que jugó contra el equipo de «amateurs» americanos. ⬅

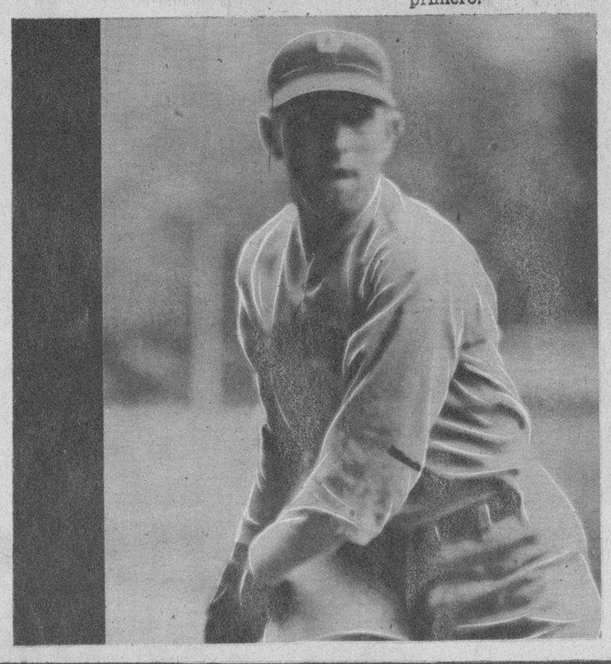

El «pitcher» del «team» de «amateurs» americanos que jugó contra el Club de «Teléfonos» ⬅

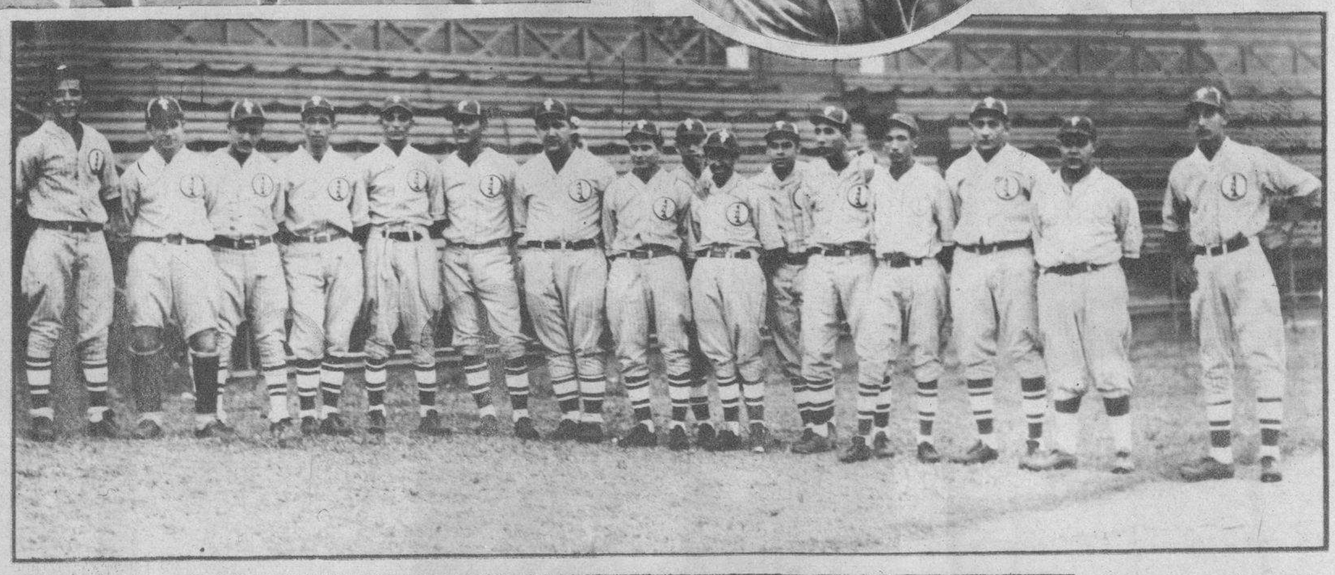

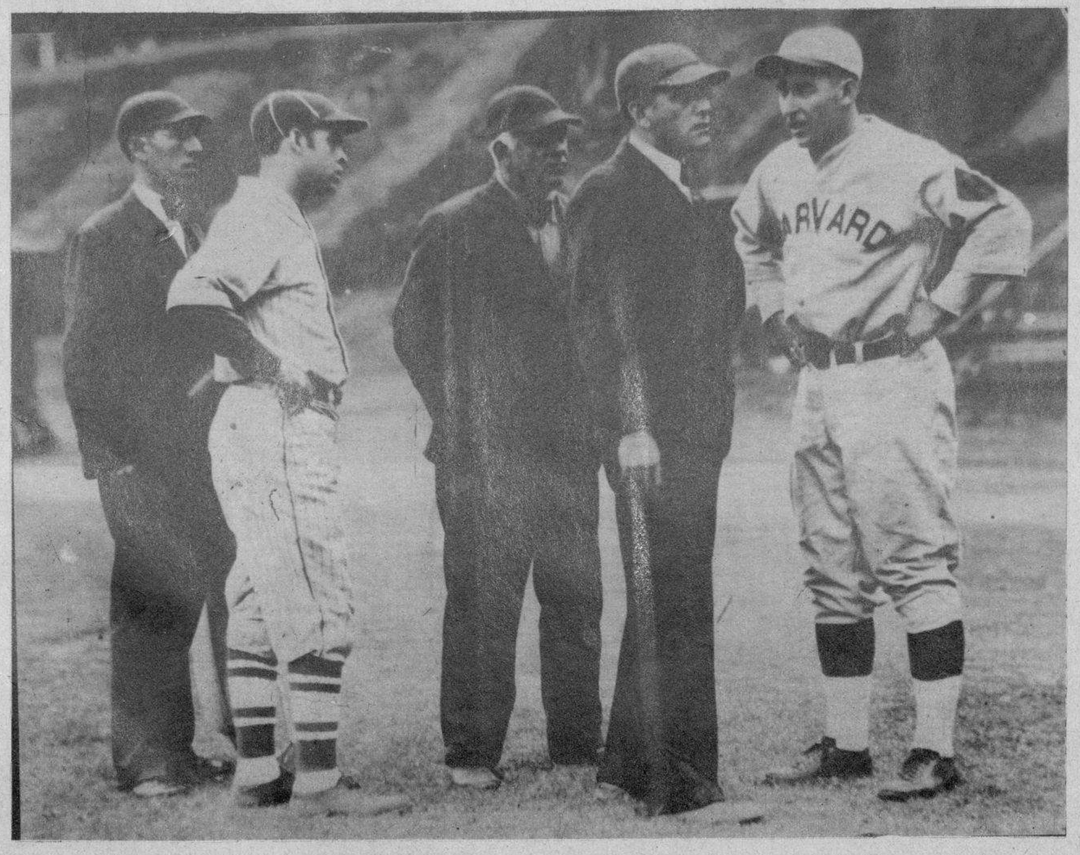

Los capitanes de ambos clubs de Base-Ball, conferenciando con los «umpires».

«Equipo de la «Cuban Telephone» que jugó contra los «amateurs» americanos el día primero de año en el «Stadium Cerveza Tropical».

El Club de «amateurs» americanos que compitió con los «telefonistas». ⬅

M.E.C.D. 2016

HONRANDO A CUBA EN ESPAÑA

EL MONUMENTO A CUBA EN EL CORAZON DE ESPAÑA

Por Enrique Uhthoff

—¿Y qué habrá sido del proyecto de erigir un monumento a Cuba en el Retiro de Madrid?

—Nada... Lo de siempre, o casi siempre: un proyecto que se queda en eso, después de la bambolla de colocación de la primera piedra, discursos sonoros, estrechones de manos hispanoamericanas, etcétera y tal...

—Ya decía yo que era muy difícil...

—¡Hombre!

—¡Claro!

—¡Naturalmente!

—Y es lástima que este nexo cordial entre España y Cuba no exista simbólica, monumentalmente...

—Sí, pero ya ve usted, somos siempre **proyecto**...

—Yo se lo dije a usted...

—Y yo...

(Ya lo dijo Benavente: siempre tratamos los asuntos en primera persona, sintiéndonos el eje del mundo.)

Y como el cronista cree percibir el dialoguillo, mete baza en él, y aclara: queridos señores iconoclastas, que, por no creer en imágenes, no creeis ni en la de Cuba; os diré que tal imagen existe ya, cincelada en bello mármol italiano por el escultor Miguel Blay, director de la Real Academia de España en Roma. Es una matrona magnífica, dulce y maternal, como es siempre la patria. (Por eso, por ser así sufre tanto con los hijos descastados e ingratos.) Y si la imagen existe, el monumento en cuya parte cimera ha de asentar la planta, va buscando la altura en su crecimiento de granito, pues todos los días el cincel y el martillo del artífice y del obrero cantan su canción de trabajo en una de las hermosas glorietas del Retiro, mientras Benlliure y Juan Cristóbal en sus talleres labran los demás ornamentos. Ya sobre lo construído lucen, tallados en piedra clara, los escudos de los Reyes del «Tanto Monta» y de la República del gorro frigio y de la estrella solitaria; ya ven ustedes, queridos amigos iconoclastas, cómo por esta vez un proyecto, impulsado por la energía y el patriotismo de Mario García Kohly, va cristalizando en realidad. El monumento a Cuba en el Retiro, en el corazón de Madrid — que es el corazón de España, — será inaugurado en fecha no lejana. Insigne honor para el «benjamín» de las repúblicas hispano-americanas, bien amado por estas latitudes, y hasta estos tiempos honor único, pues no existe en Madrid ningún otro monumento similar. Cuba en España por siempre, simbolizada en mármol, en granito y en bronce. Granito recio, consistente, castellano, y en lo alto, la dulce matrona de mármol impoluto...

En carta fechada en Roma, Miguel Blay dice al señor Magariños, Secretario de la Junta que entiende de la creación del monumento: «Acabo precisamente de regresar de Querceta-Seravezza en donde he pasado unos días en el estudio del marmolista, dirigiendo (y predicando con el ejemplo) la labra de la estatua de un solo bloque. La estatua mide tres metros y medio. La calidad del mármol, escogido en las canteras mismas es superior y de singular hermosura.

«Para la mayor belleza de la escultura que se me encomendó todo sacrificio me parece poco, no reparando ni en la catastrófica baja de nuestra peseta, que acabará por anular el modesto beneficio que este trabajo debía reportarme. Pero qué importa, si para satisfacción de España quedo bien delante de Cuba»».

Quedar bien delante de Cuba. Con esta frase condensa el artista el interés que por acá se siente con todo lo atañedero a «la tierra más hermosa que ojos humanos vieron»». ¿Y los de ustedes también? — preguntamos a Benlliure durante reciente visita matinal. — Mis ojos no la han visto y lo siento, porque todos los artistas y los no artistas con quienes he hablado, después de venir de allá, se mostraban encantados de aquel paisaje, de aquella luz y de aquella gente...

Por eso tendrá Cuba un monumento en el Retiro, en el corazón de Madrid, que es el corazón de España...

Torso de la figura que simboliza a Cuba.

Durante reciente visita matinal... El señor Magariños, el maestro Benlliure, el señor García Kohly, nuestro compañero Enrique Uhthoff, y otro maestro: (no de escultura) Moisés Simons.

Es una matrona magnífica, dulce y maternal, que simboliza la patria. ➡

Maqueta del monumento a Cuba.

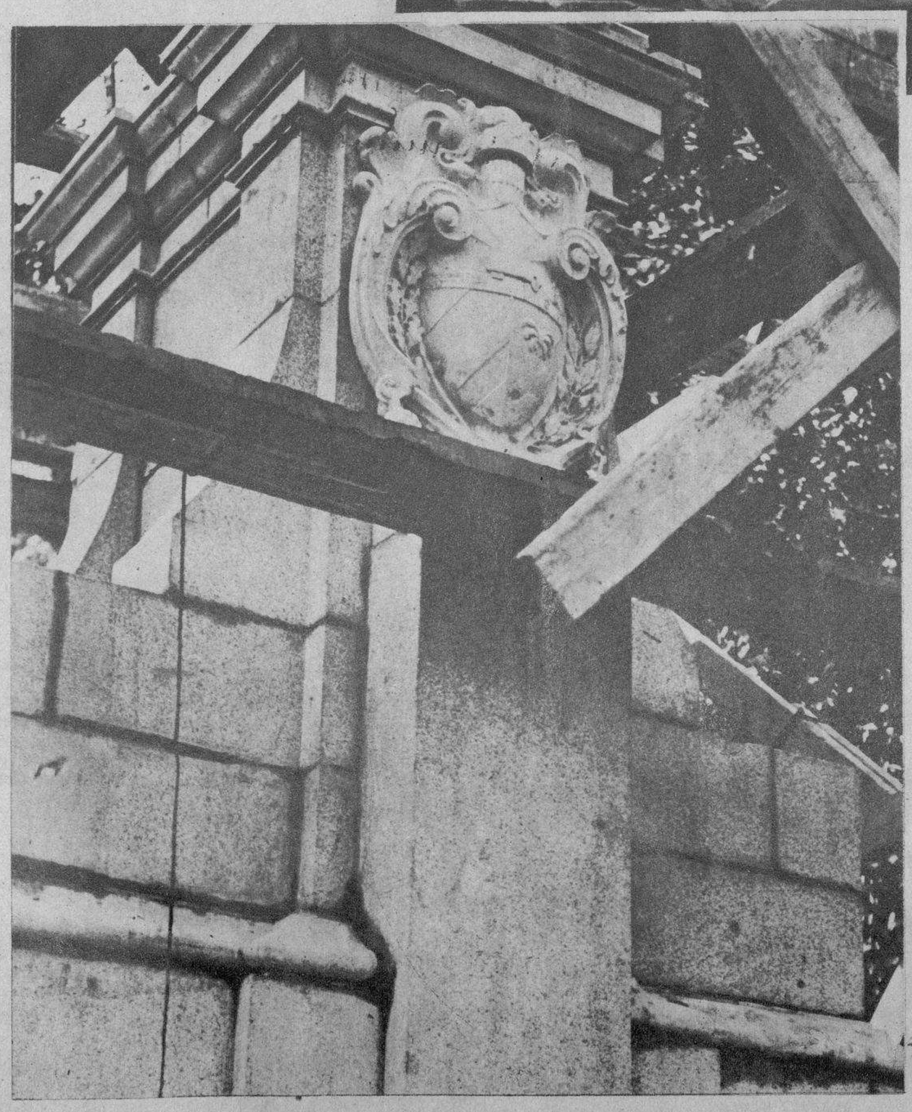

El escudo de Cuba, en piedra blanca, sobre el recio granito castellano. ➡

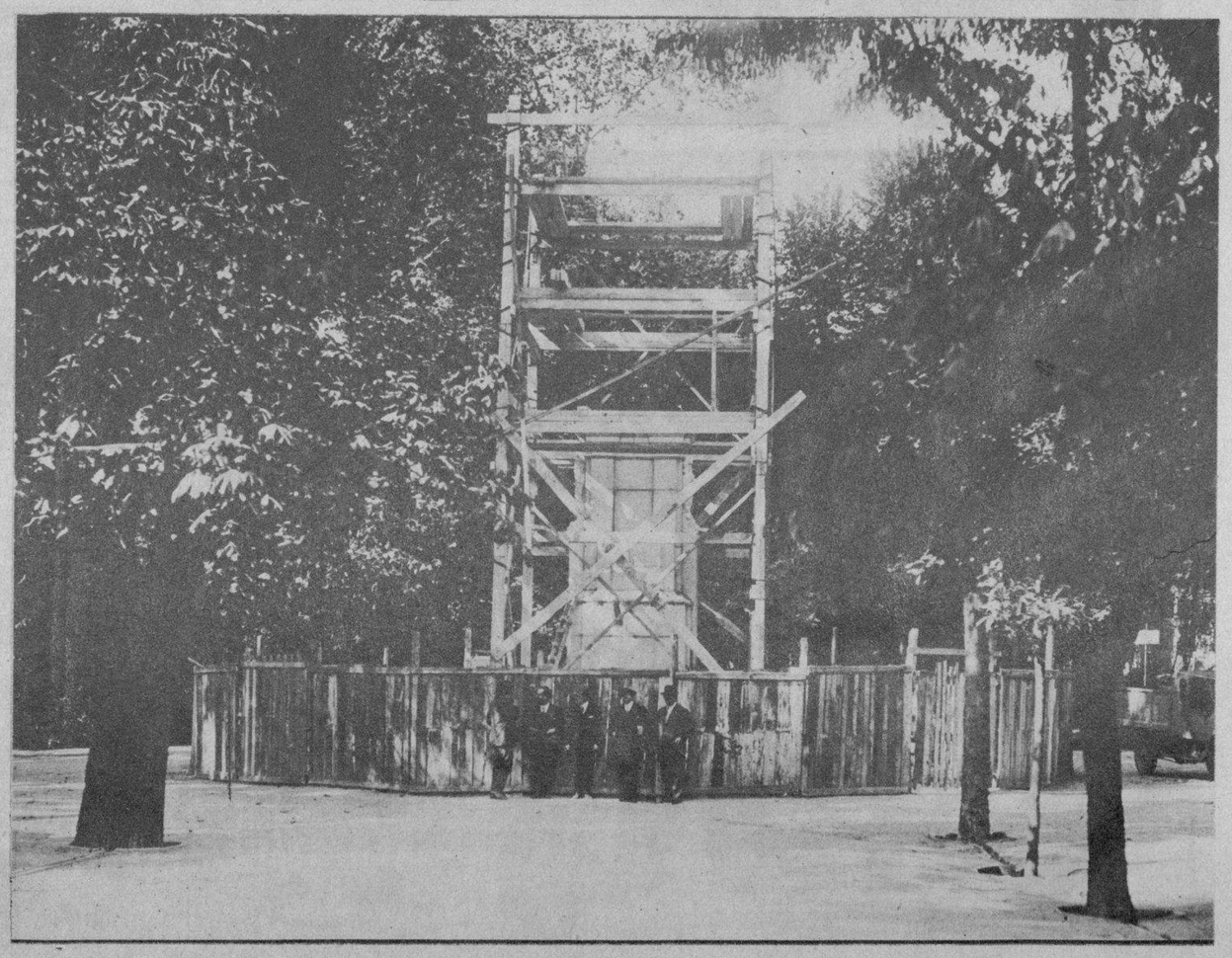

El andamiaje muestra la altura que tendrá el monumento. ➡

M.E.C.D. 2016

DIARIO DE LA MARINA
SECCION COMICA DE LA EDICION DOMINICAL

ATILA y FAMILIA

M.E.C.D. 2016

MI HERMANITO

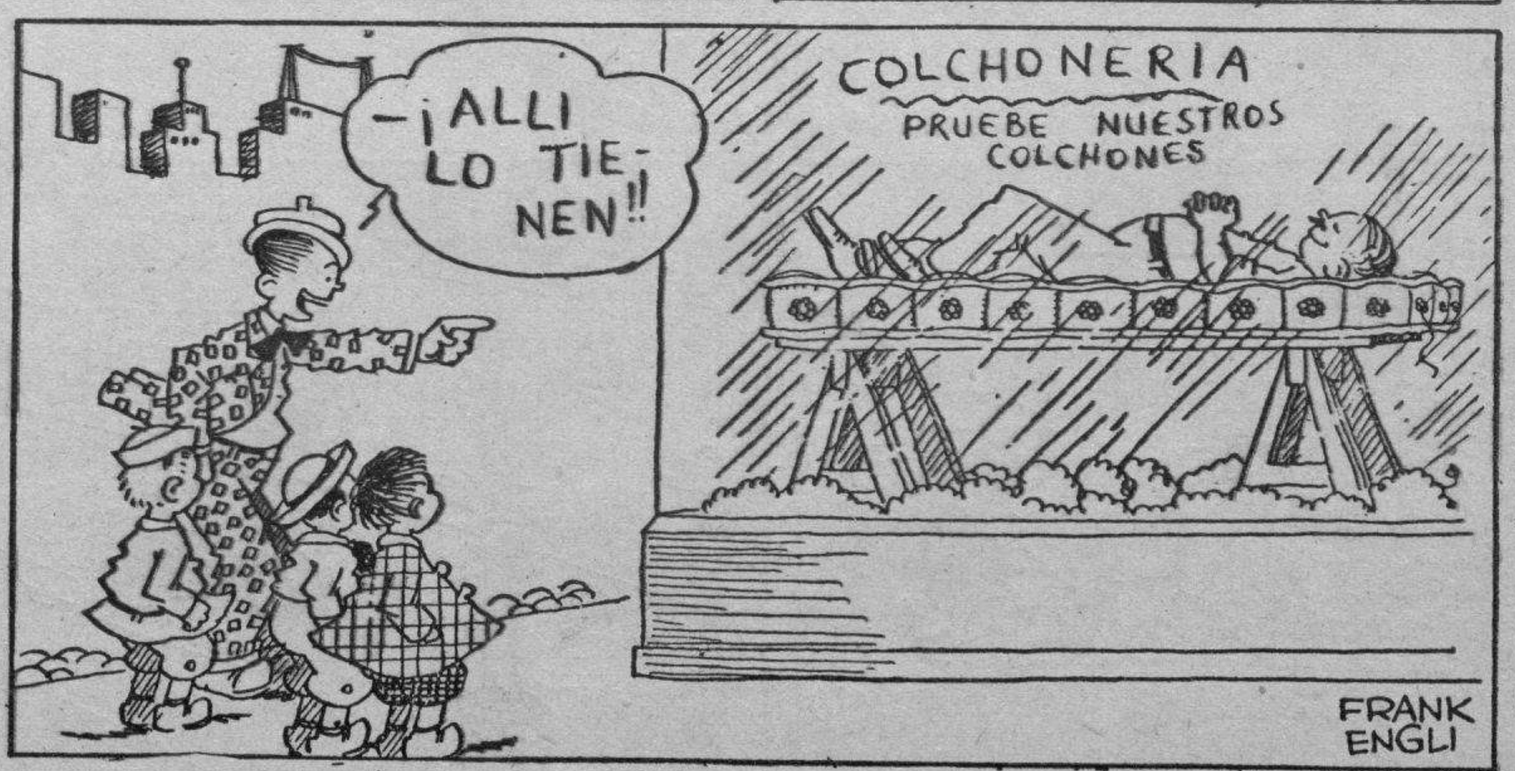

M.E.C.D. 2016

ROBERTO FULTON TUVO COMO SOCIO A ROBERTO LIVINGSTON, PERSONAJE DE GRAN IMPORTANCIA EN SU TIEMPO Y QUE LO AYUDO DE TODAS MANERAS EN SU CARRERA

LIVINGSTON FUE UNO DE LOS CINCO MIEMBROS DESIGNADOS POR EL CONGRESO DE LAS COLONIAS NORTEAMERICANAS PARA REDACTAR EL ACTA DE INDEPENDENCIA

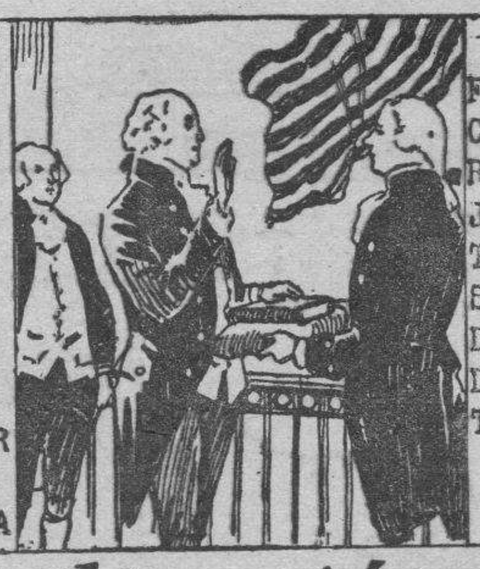

FUE QUIEN RECIBIO EL JURAMENTO DE JORGE WASHINGTON AL HACERSE ESTE CARGO DE LA PRESIDENCIA DE ESTADOS UNIDOS

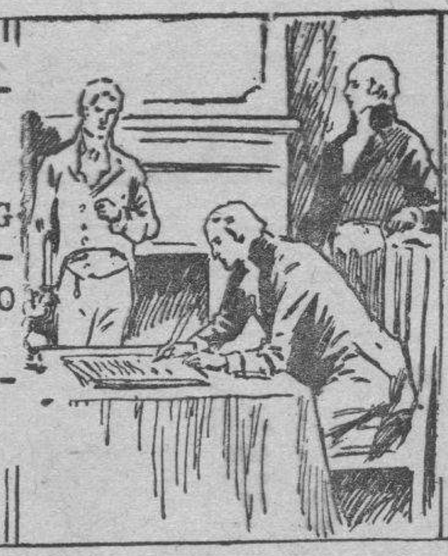

LIVINGSTON NEGOCIO LA ADQUISICION DE LA LUISIANA QUE HABIA SIDO POSESION FRANCESA DURANTE DOS SIGLOS.

Historia de la Civilización

J. CARROLL MANSFIELD

EL EXITO TENIDO POR EL CLERMONT EN SU PRIMER ENSAYO SE CONFIRMO EN LOS VIAJES SUBSIGUIENTES HECHOS SIN NINGUN TROPIEZO.

FUE MEJORADO EL BARCO AÑADIENDOSE OTRO PUENTE Y CUBRIENDO LAS RUEDAS PARA PERMITIR MAYOR COMODIDAD.

EL PUBLICO PRONTO SE CONVENCIO DE QUE LOS BARCOS A VAPOR ERAN SEGUROS Y TAL FUE LA DEMANDA QUE FULTON Y SU SOCIO TRATARON DE CONSTRUIR OTRO.

EL SEGUNDO BARCO DE VAPOR ,YA MAS GRANDE QUE EL CLERMONT ,SE LLAMO EL CANCILLER LIVINGSTON Y TENIA GRANDES MEJORAS.

FULTON LANZO LANCHONES MOVIDOS A VAPOR PARA EL TRAFICO DE CABOTAJE EN LOS GRANDES RIOS.

GRACIAS A SU INFLUENCIA OBTUVO LIVINGSTON UN MONOPOLIO POR 20 AÑOS

EL PARAGON, OTRO BARCO DE FULTON.

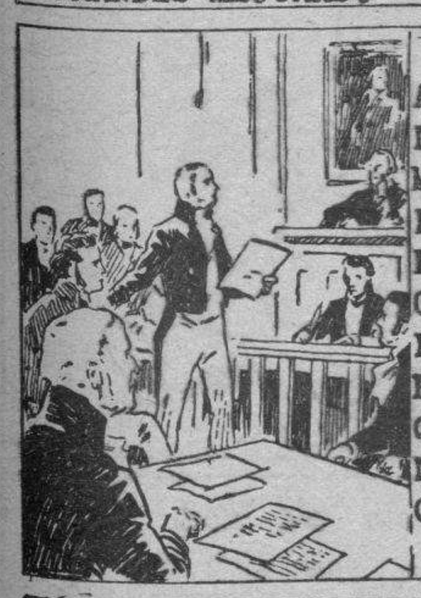

AL VER EL EXITO DE FULTON SE FORMARON OTRAS COMPAÑIAS QUE ENTABLARON PLEITOS CONTRA FULTON A FIN DE QUEBRANTAR EL MONOPOLIO,COSA QUE LOGRARON TRAS NUEVE AÑOS DE LUCHA.

FULTON PREVIO QUE SU INVENTO TENIA INMENSAS POSIBILIDADES PARA LOS TRANSPORTES FLUVIALES QUE A LA SAZON ERAN DE VITAL IMPORTANCIA PARA SU PAIS.

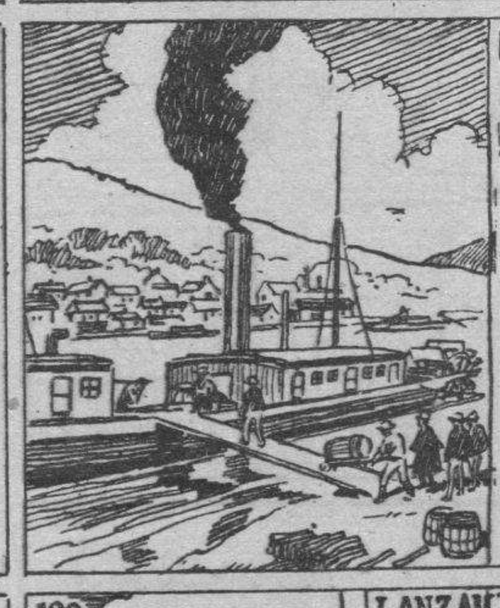

EL RIO MISSISSIPI PRONTO PRESENCIO LA INVASION DEL PROGRESO ALTERANDO LAS CONDICIONES DEL COMERCIO Y DE LA AGRICULTURA.

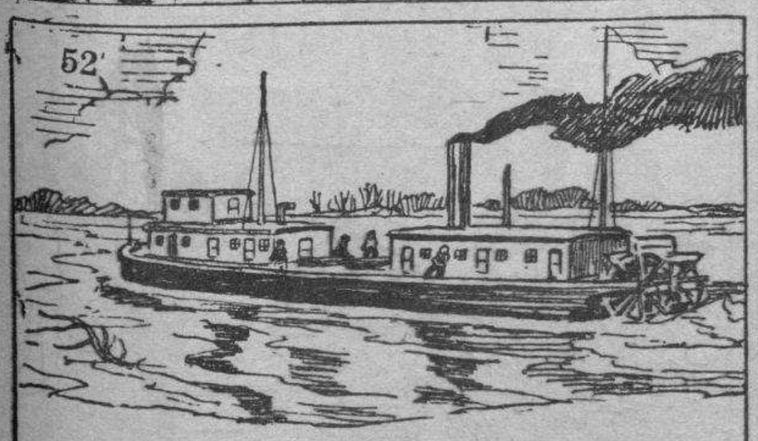

YA EN 1811 PODIAN VERSE A MENUDO BARCOS A VAPOR PERTENECIENTES A LA SOCIEDAD DE FULTON Y LIVINGSTON

LA APARENTE FACILIDAD CON LA CUAL LOS BARCOS REMONTABAN LA CORRIENTE ALENTABA EL INTERCAMBIO COMERCIAL.

LANZAMIENTO DEL DEMOLOGOS,EL 29 DE OCTUBRE,1814

DURANTE LA GUERRA DE 1812 CONTRA INGLATERRA CONSTRUYO FULTON EL PRIMER VAPOR DE GUERRA QUE SE LLAMO "DEMOLOGOS".

M.E.C.D. 2016

POLLOS en TOMATE

TIENES RAZON - PERO EL TIEMPO ESTA TAN MALO QUE SOLO PUEDO DARTE LECHE CON AGUA!

MIAUU MIAUUU!

¿QUE TE PASA?

GAR-GAR GARRR

HELADOS DE LECHE.

TENGO ANGINA Y LO PEOR ES QUE HOY TENGO REPASO!

RONCO

TEN CUIDADO! ESO ES PELIGROSO.

QUE ES LO QUE ¡BAS A REPASAR?

HAWRRRRR

CAFE CON LECHE

SCORE CARD

LOS VIVAS Y RA-RA-RAS DE LOS AZULES ¡QUE HARAN SIN MI!

RONCO

TIENES RAZON! QUISIERA AYUDARTE!

TENGO UNA IDEA! ESCRIBE LOS VIVAS Y YO LOS REPASO Y SI NO ESTAS BIEN EL SABADO YO GRITO POR TI.

BUEN CHOCOLATE

ALLI VIENEN LOS MUCHACHOS! TERMINASTE?

¡EN UN MINUTO!

¿QUE TAL VIEJO?

BIEN! SOLO CESAR SIGUE MALO DE LA ANCINA Y YA LE OFRECI GRITAR POR EL.

MAGNIFICO! ESTUPENDO! EMPEZEMOS A REPASAR....

GRITARE CON TODOS MIS PULMONES

VIVA! VIVA! RA-RA-RA! LOS AZULES RA-RA-RA!

MENU

VIVA! RA-RA-RA! QUE VIVA! VIVA! RA-RA-RA!

AL DIA SIGUIENTE

¿QUE FUE?

GARRRR

HELADOS DE PIÑA

Y NINGUNO DE LOS DOS PODRA HABLAR EN UNA SEMANA!!

52

M.E.C.D. 2016

Travesuras de PIRRIMPLIN

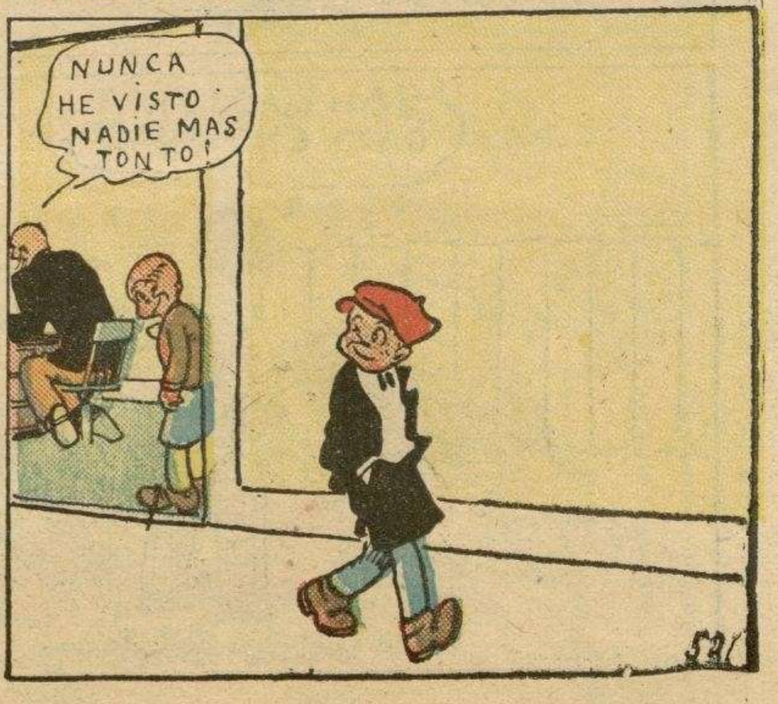

M.E.C.D. 2016

LA FAMILIA del LÍO

M.E.C.D. 2016

TENORIOS
Modernistas

-¿NO CREES QUE EL HIPNOTISMO ES TODOPODEROSO?

-NO... ¿POR QUE?

-¡PUES AUNQUE NO LO CREAS, HOY GANAREMOS POR SUGESTION....

24

AS

¡BRAVO! ¡BRAVO!

-¡APARTATE!!

-ESTO NO PUEDE PROLONGARSE...

IDEA

-CUANDO ESTE DESCUIDADO ESE CAFRE, SE LE ECHAN TODOS ENCIMA....

-VAS A VER EL EFECTO DE LA SUGESTION

-¿SI?

GOAL!

-¿YA VES? ¡GANAMOS! ¡TODO POR SUGESTION!

-NO VEO COMO... FUE A PUROS GOLPES

52

-ES QUE NO ERES BUEN OBSERVADOR

-¿POR QUE?

-PUES LOS HIPNOTIZADOS FUERON USTEDES...

M.E.C.D. 2016

Sacachíspas y Cía

M.E.C.D. 2016