1A SECCION

EL DIARIO DE LA MARINA es el periódico más antiguo de Cuba. Fué fundado en el año mil ochocientos treinta y dos.

Servicios especiales de España.

DIARIO DE LA MARINA

MIEMBRO de *The Associated Press*. Esta queda autorizada para usar nuestros servicios y noticias de información.

Hilo directo con New York

1A SECCION

AÑO XCVIII.—NUM. 321 | Acogido a la franquicia postal. | LA HABANA, MIERCOLES, 3 DE DICIEMBRE DE 1930.—SAN FRANCISCO JAVIER | TIEMPO PARA HOY: Variable, con descenso en la temperatura. | EJEMPLAR: CINCO CENTAVOS

Los Estudiantes y Profesores Pueden, Deben Hacer Política, Pero Fuera de la Universidad

El Dr. Clemente Vázquez Bello opina que en los deplorables sucesos recientes, hizo falta acto de presencia del profesorado del A. Mater

El Presidente del Senado ha enviado esta contestación a los señores doctores Alfredo M. Aguayo, Luciano R. Martínez, José M. Soler, Estela Agramonte, Salvador Massip, Nicolás Pérez Raventós y Rafael A. Fernández, Profesores de la Escuela de Pedagogía, que hace días le dirigieron una exposición por medio de la prensa:

Distinguidos profesores:

He leído con verdadera complacencia la carta pública que ustedes me han dirigido en cumplimiento de lo que estiman y es, en realidad, un deber cívico por cuanto envuelve una defensa que señala a la consideración del país legítimos y sólidos prestigios nacionales.

Y me ha complacido la lectura de esa carta porque halaga mi orgullo de cubano la gallarda exhibición que ustedes hacen de su meritísima obra educativa; porque confirma la eficacia de mi previsión al establecer de manera enfática, en mi discurso por ustedes aludido, excepciones del cargo que lanzaba; y porque me brinda la oportunidad de expresar mis fervorosos anhelos, de universitario y de legislador, de que, en esta vez, la excepción resulte más grande y más notoria que la regla, en cuyo caso se impondría mi rectificación, cumplida e inmediata.

Profundamente he lamentado que la Universidad, el Alma Mater, institución secular y sagrada que encarna la divina concepción de nuestra cultura científica, pueda ser colocada en la arena ardiente y movediza de las batallas políticas. La Universidad, templo y laboratorio del saber, refugio del pensamiento que enseña y de la mente en crisálida que ensaya el vuelo majestuoso, ha de servir de asilo a todas las tendencias y a todos los credos; y niego a Profesores y alumnos el derecho de arrancarla de su plano de serenidad para lanzarla a la aventura de las tempestades de la política partidarista.

Continúa en la ULTIMA, columna 6

IMPRESIONES

Huele la tierra a incendio en el verano, dijo el poeta.

¿Qué mucho que huela en invierno a chamusquina?

Aquí, no obstante, gozamos ahora de una paz octaviana.

Pero ¿de qué Octavio?—se pregunta uno. ¿De Averhoff o de Seigle?

Lo cierto es que gozamos de una calma admirable, sin que por ninguna parte se descubra el ojo de la tempestad, aunque el ambiente recuerde el del pueblo judío cuando esperaba de un momento a otro el advenimiento del Mesías.

Y es que en todas las conciencias bulle el pensamiento de que las cosas yacen, en lo económico, a punto de cambiar.

En esto se ha llegado al límite. Se vive en una tensión que influye hasta en lo religioso. Ya hasta se van modificando las oraciones, pues son muchos los que musitan: ..."ruega Señora por nosotros los **picadores**". Y el ruego no está de más, porque dentro de poco se habrán extinguido los que piden, pero será porque mucho antes se habrán acabado los que dan. Los viejos recursos sablísticos ya han perdido su eficacia. La ayuda para el entierro de la madre, uno de los más en boga, apenas está en uso; porque ya se sabe que no hay quien dé más de un níquel, y, como decía un maestro del buen pedir, ¿quién va a enterrar a su madre en una caja de fósforos?

Todo el mundo está esperanzado en que esto cambie. Y debe cambiar. El Plan Chadbourne ofrece perspectivas halagadoras. Mediante la restricción de las cosechas en los más fuertes países productores de azúcar subirán los precios. Claro que esto es una confabulación. Pero es una confabulación contra otra: la de los gobiernos, que, con sus derechos de aduanas, no permiten que se consuma todo el azúcar que se produce.

Porque, aunque no lo vean así los cegatos del meollo, lo que sucede no es que se produzca más de lo que se consume, sino que no se permite consumir lo producible. Quien está desquiciado no es el mundo productor, sino el mundo consumidor. Malthus se aterraba ante la perspectiva de que el planeta no pudiera sostener al género humano. Trivial temor. Estamos, precisamente, viviendo una era en que se destruyen los artículos necesarios al vivir **porque no hay quien los consuma**, en tanto que millones de hombres se mueren de hambre...

A un absurdo se opone otro; sólo que este otro se justifica por su carácter de respuesta. Si los que pueden adquirir un artículo gozan los beneficios de su abundancia, no pagando por él lo que realmente vale, suprimamos la abundancia, y así lo adquirirán en su justo precio o en más de lo que vale. Es el eco bárbaro de una política económica mundial estúpida y cruel.

Venderemos, pues, bien vendidas nuestras próximas zafras, sin que esto se traduzca en una lluvia de oro análoga a la de los años de la guerra. En aquella ocasión cobramos el barato a un mundo rico puesto en gran aprieto; ahora vamos a evitar que un mundo pobre se aproveche de lo copioso de nuestra producción para adquirir el azúcar a menos precio que el aire.

Rifles Ocupados en la Residencia de un Libertador

Es líder nacionalista y padre del Tte. Villada acusado con J. Aguado

La ocupación de cuatro rifles Sprinfield realizada por el Inspector Ainciarte fué motivo para que el doctor Emilio López Centellas, Juez interino del Juzgado de Instrucción de la Sección Cuarta, remitiera al vivac al señor Gabriel Villada Torres, teniente coronel del Ejército Libertador, de 63 años de edad y residente en la casa calle 10 número 15, en el Vedado.

EL MANDAMIENTO DE ENTRADA

El comandante Antonio B. Ainciarte, inspector de la Policía Nacional dirigió en la mañana de ayer a dicho Juez de Instrucción un escrito por el cual solicitaba un mandamiento de entrada y registro en la residencia del señor Gabriel Villada, por tener noticias de que éste guardaba un cargamento de armas largas, con el propósito de utilizarlas contra el gobierno constituído.

En vista de la gravedad de la denuncia, el doctor Centellas, procedió inmediatamente a hacer entrega de ese documento al señor Ainciarte

EL REGISTRO

Ya en poder del oficial policiaco el mandamiento del Juzgado, se per-

Continúa en la ULTIMA Pág. Col. 5

Desde Hoy Estarán Abiertas las Puertas del Alma Mater Para los Alumnos y Ex-Alumnos

Convocatoria para el cursillo, con plazos de matrícula. Los exámenes serán el 10 de Enero. Carlos de la Torre, Decano de Letras y Ciencias

Trataron los Senadores de la Creación del Distrito Central

Celebraron un cambio de impresiones sobre el asunto.—En la sesión pública se aprobó la ley de formación de un nuevo censo electoral.

Un largo cambio de impresiones precedió ayer en el Senado a la sesión pública.

Y a todas luces no se trató solamente en esa reunión privada de la Ley del Censo que después fué aprobada en la sesión pública, porque la unanimidad de criterio fué tan absoluta como no era por menos que esperarse.

Al parecer lo que dió lugar, principalmente, a la conversación en familia fué la moción hace tiempo presentada, proponiendo el nombramiento de una comisión de cinco senadores para que estudie y proponga al Senado un proyecto de organización del «Distrito Central».

Y se manifestaron distintos criterios sobre la constitución de esa comisión organizadora, pues había quien opinaba con el doctor Vázquez Bello, que debían ser exclusivamente senadores habaneros los que entendieran en la confección de dicho proyecto. Triunfó, sin embargo, la tendencia de no considerarlo un problema local.

De todos modos, no parece que demorará mucho ya el estdio de este importante problema.

También se abordó el punto de la amnistía por delitos electorales.

Y estos asuntos, sobre los cuales no recayeron acuerdos definitivos, fueron los que demoraron la entrada de los señores Senadores en el salón.

La sesión dió comienzo a las cinco y tres cuartos.

Bajo la presidencia del Dr. Vázquez Bello.

Continúa en la ULTIMA Pág. Col. 4

El Dr. Rodrguez Molina, nuevo Rector de la Universidad, nos hizo ayer importantes declaraciones.

—«Al modo que en las universidades alemanas—nos dijo—funcionarán mañana nuestras clases, dado que, no hallándose confeccionadas las listas de alumnos, por estar abierto el plazo de la matrícula, no habrá el «clásico «pase de lista». Todos los profesores se personarán en sus aulas para laborar con los estudiantes que asistan a las mismas.

No habrá limitación alguna para la entrada en la Universidad, ni se opondrá a los estudiantes ninguna dificultad para cualquier acto colectivo que deseen realizar dentro del recinto universitario.

Y terminó el nuevo Rector:

—Si quieren celebrar alguna reunión dentro de la Universidad podrán hacerlo, sin más salvaguardia que la caballerosidad de los propios estudiantes.

EL RECTOR EN PALACIO

El doctor Rodríguez Molina estuvo ayer en Palacio y el Presidente de la República le ratificó sus simpatías por el trabajo preparatorio que realiza la Junta de Presidentes

Continúa en la TRES, columnas 7 y 8

Se Pide Pena de Presidio Para el Alcalde Acosta

El Fiscal lo acusa de un delito de cohecho. Solicita inhabilitación

Interesante escrito de conclusiones provisionales formuló ayer el Fiscal de la Audiencia. Se refiere a la ruidosa causa instruída contra el Alcalde Municipal de Marianao, señor Baldomero Acosta Acosta; contra el concesionario de la Empresa de Omnibus de Marianao, Carlos González Hechevarría, y contra el Conserje del expresado Municipio, señor Eusebio Febles y Valdés.

A los dos primeros les atribuye el Fiscal un delito de cohecho. Interesando para el susodicho Alcalde 1 año, 8 meses y 21 días de presidio correccional, multa de $2.282, y 11 años y 1 día de inhabilitación en el cargo que desempeña y otros análogos. Iguales penas, excepto al de inhabilitación pide para González Hechevarría. A Febles le atribuye un delito de infidelidad en la custodia de documentos y solicita se le condene a 1 año, 8 meses, 21 días de prisión correccional, multa de 100 pesos y 11 años y 1 día de inhabilitación.

Los hechos origen de este proceso los relata el representante de la Sociedad en estos términos:

«A. El procesado Baldomero Acos-

(Continúa en la Pág. Ultima, Col. 2.)

La Restricción es el Escudo Unico q. Podemos Oponer a la "Supervivencia del más Apto'

Las barreras aduanales son las que se oponen al libre funcionamiento de la Ley de la demanda y de la oferta. Declaraciones del Cor. Despaigne

Diecisiete años de prisión son pedidos para un alcalde incendiario

El del Ayuntamiento de Guantánamo está procesado junto con el tesorero y contador.

SANTIAGO, diciembre 2.—DIARIO.—Habana.—El incendio ocurrido en el Ayuntamiento de Guantánamo, el 2 de mayo último, ha culminado en el proceso y enjuiciamiento del Alcalde, Tesorero y Contador del Municipio, así como de varios miembros de la Policía.

El Fiscal de esta Audiencia, doctor Fernández Plá, formuló hoy sus conclusiones condenatorias contra los procesados.

Para el Alcalde, doctor Emilio Bustillo Jaén; para el Tesorero, Alberto Oslé Vargas, y para el Contador, Emilio Corrales Rodríguez, solicita 17 años, 4 meses y 1 día de reclusión, por el delito de incendio; y 14 años, 8 meses y 1 día por el delito de malversación.

Para Angel Custodio Sánchez, Teniente de Policía, y para Hernán Reyes Rubio, vigilante, pide el Fiscal—considerándolos encubridores—la pena de 2 años, 4 meses y 1 día de presidio.

El representante de la sociedad, hace en su escrito de conclusiones provisionales, un estudio minucioso de los hechos, analizándolos y calificándolos.

La divulgación de las penas solicitadas para los procesados ha causado gran sensación en el público.

Matías Vega, Corresponsal.

El ex-Secretario de Hacienda, coronel Manuel Despaigne, profundo conocedor de todas nuestras cuestiones económicas, accediendo amablemente a nuestro ruego, nos dió ayer su personal impresión sobre el problema azucarero. Nos dijo el antiguo miembro del Gabinete de la Honradez, que ha dedicado gran parte de su vida a los árduos estudios de la Economía Política:

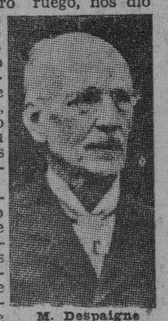

M. Despaigne

"El procedimiento adoptado por el Comité de Azucareros cubanos y americanos para contrarrestar los efectos de la crisis sin precedente por que está pasando nuestro principal producto, nervio de todas las otras actividades del país, y que tan rudamente lo conmueve, no podía ser otro que el escogido y que la lógica y el sentido común aconsejaban, esto es: apartar una gran parte del azúcar de nuestras zafras pasadas (1,500,000 Tons.) que no tienen demanda y pesan desastrozamente sobre los precios que podría conseguir la parte que se puede colocar.

Y como ese millón y medio de toneladas, mientras exista como "azúcar" que se puede vender, aún cuando sea en un plazo más o menos largo, seguirá ejerciendo su efecto deprimente en el mercado, se ha visto la necesidad de transformarlo en otro producto que responda a otros usos que el de la alimentación humana, razón por la cual se ha aconsejado que se le convierta en alcohol, lo que puede ser provechoso para el país, que contará así con una industria ampliada que le proveerá de un combustible de producción nacional, y le economizará los crecidos desembolsos que tiene que hacer para importar el no muy superior que requieren sus varias industrias.

Con esas dos medidas se hace frente, por de pronto, a la dolorosa situación en que nos hallamos; pero

Continúa en la TRES, columnas 3 y 4

La Ley Alberni Volverá a Discusión Después de Estudio y Consideración de las Objeciones del Ejecutivo

Se trata del proyecto que establece un impuesto a las cañas cultivadas por la administración de los centrales azucareros. Fué nombrada una comisión que tratará de armonizar intereses

Lo que dice P. del Río del acuerdo de la Cámara. Contribución al Centenario de Simón Bolívar. Un Diario de Sesiones con el discurso pronunciado por Martí sobre el libertador venezolano

Un pase de lista en los comienzos mismos de la sesión de ayer tarde, vino a corroborar el deseo casi unánime de los señores representantes. No tenían trazar de repetir, ni aun recortando su extensión, ni atenuando su actividad, la jornada del día anterior en que manteniéndose el interés de minuto en minuto, la sesión se prolongó hasta muy cerca de la media noche.

Sinembargo leyes que discutir y aprobar no faltan, sino que por el contrario abundan en la Orden del Día. Y en cuanto a asuntos importantes, ahí están todavía vivas y fulgurantes, palpitando en el primer plano de la actualidad política las declaraciones del doctor Santiago Rey, lider de la minoria conservadora sobre la Etica del Cooperativismo.

Mas la sesión duró mucho menos de la existencia de una rosa. A partir del acuerdo recaído sobre la Ley Alberni, el señor Gustavo Parodi usó de la palabra para dudar del "quorum". Y en esta duda el señor Parodi puso toda su elocuencia y toda la fuerza de su voz, agregando, al terminar, una sonrisa.

Vino en seguida el pase de lista. Muchos de los que estaban en el hemiciclo corrieron a hurtarse de los pasillos en fuga rápida. Y el presidente levantó la sesión.

LA LEY ALBERNI

Cuando a las tres de la tarde el doctor Guás Inclán abrió el acto y quedó aprobada el acta, se ordeno la lectura del veto del Ejecutivo a la Ley Alberni, que establece un impuesto a los centrales azucareros que siembran y administran por cuenta propia cañas en sus fincas.

El doctor Alberni habló entonces desde su escaño y dijo que su proyecto, aprobado por el Congreso, pero vetado por el Ejecutivo, es una

Continúa en la ULTIMA Pág. Col. 3

LA LEY DE SUSPENSION DE GARANTIAS DURANTE 60 DIAS

El Presidente Machado se dispone a sancionar de un momento a otro, la Ley aprobada por el Congreso, por la cual se autoriza al Jefe del Estado para suspender las garantías constitucionales en el lugar de la República que lo crea conveniente, durante el término de 60 días.

Aunque por ahora el Jefe del Estado no tiene el propósito de utilizar dicha Ley, si desea aprobarla con su firma, según información recogida ayer por los repórters que hacen la información de Palacio.

Para que el Poder Adquisitivo del País Aumente es Preciso dar Trabajo a los Cubanos y Pagar Mayor Jornal

Así lo dijo el señor Julio Blanco Herrera en una entrevista de los delegados de Corporaciones Económicas con el Sec. de Hacienda, al que presentaron un proyecto sobre recaudación de impuestos

El Dr. Ruiz Mesa manifestó que venía dando la preferencia al problema económico antes que al tributario y dió a conocer sus planes para reglamentar la inmigración y fomentar la agricultura

Cumpliendo el acuerdo adoptado en la reunión de delegados de corporaciones económicas convocada por la Asociación de Comerciantes de la Habana, se celebró ayer una importante entrevista con el señor Secretario de Hacienda, a la cual concurrieron representantes de las entidades Asociación de Representantes de Firmas Extranjeras, Asociación Nacional de Industriales de Cuba, Bolsa de la Habana, Cámara de Comercio de la República de Cuba, Cámara Española de Comercio, Industria y Navegación; Cámara Americana de Comercio de Cuba, Cámara del Comercio de la Habana, Cámara de Comercio de Santiago de Cuba y Asociación de Comerciantes de la Habana.

El Presidente de la Asociación de Comerciantes de la Habana, señor José Leiseca entregó al señor Secretario de Hacienda la exposición siguiente, firmada por los delegados de las corporaciones mencionadas, cuyo escrito explica la finalidad principal de la entrevista:

TEXTO DE LA EXPOSICION

"Convocados por la Asociación de Comerciantes de la Habana, se reunieron en dicha entidad los delegados de varias corporaciones económicas, a fin de tratar de la conveniencia de responder conjuntamente a la información solicitada por esa Secretaría, en comunicación fecha 31 de octubre último, firmada por el señor Jefe de la Sección del Servicio Central de la misma, y después de estudiar detenidamente este asunto, se adoptó, por unanimidad, el acuerdo de presentar a usted personalmente este escrito, conteniendo las manifestaciones siguientes:

LA CONSULTA SOBRE IMPUESTOS

"La información pedida se refiere a acuerdos adoptados por una "Comisión Informativa Sobre Fiscalización y Recaudación de Impuestos", integrada por los señores Administrador de la Aduana de la Habana, Director General del Fondo Especial de Obras Públicas y Jefe de la Sección del Impuesto de 1 y medio por ciento, según acuerdo tomado en Consejillo de Jefes de esa Secretaría y en ese escrito se desea conocer el criterio que estas entidades mantienen acerca de va-

Continúa en la TRES, columnas 5 y 6

ESTUDIANTE ARRESTADO

Los agentes Miguel y García, detuvieron al joven Félix Ernesto Alpízar e Ituarte, estudiante y vecino de Salvador Cisneros 136, en Bauta, que se encontraba reclamado por el Juez Especial en la causa que se instruye por el delito de sedición. El acusado ingresó en la Cárcel.

HOY RECIBIRA EL PRESIDENTE A LOS OBREROS

Hoy, a las nueve de la mañana, recibirá el Presidente de la República a una comisión de las distintas colectividades obreras de la Habana, que interesará del Jefe del Estado la sanción delas leyes de amnistía.

La comisión de referencia estará integrada por los liders obreros Fariñas, Beato, Santana y Pino.

Desórdenes en el Juicio de la Causa de "Comunistas"

La vista fué interrumpida por el público varias veces. Hubo algarabía y confusión

Ante la Sala Segunda de lo Criminal de esta Audiencia continuó ayer tarde el juicio oral de la causa instruída contra los obreros Juan Cabrera Suárez, Cesáreo Higuera Concha y otros veinte y siete, y conocida por la de «los comunistas».

Asistió a la misma, como en la sesión anterior, una gran cantidad de público, que sostuvo una verdadera batalla para penetrar en la Sala

EL JUICIO

Al pasar lista responden todos los procesados, menos Venancio Piedra.

Continúa en la ULTIMA Pág. Col. 7

El Directorio del Retiro Marítimo, Según los Obreros, no Defiende los Intereses que le Fueron Confiados

Una queja formulada por infracción de la Ley fué recibida friamente por el Directorio. Se está laborando por obtener la modificación de la ley para perjudicar a los jubilados

Nos visitó ayer el señor Alfredo Padrón, miembro obrero de la Comisión de Inteligencia del Puerto, al cual acompañaba el señor Guillermo Magaz, representante de los profesionales y Empleados en el Directorio.

El señor Padrón nos informó que había acusado ante las autoridades de Marina, a un patrono dedicado a la industria carbonera, por defraudar los fondos del Retiro, al emplear en la descarga, manipulación y monta de carbón, a obreros que no tributan, como está establecido, las cantidades que señala la Ley.

MAGAZ ES EL UNICO DEFENSOR DE LA LEY

—Al conocer esta defraudación—dijo el señor Padrón, — el Representante de los Profesionales, señor Magaz, uno de los defensores, acaso el único, de los intereses a él encomendados, solicitó una sesión extraordinaria del Directorio para tratar del particular. Cuando los obreros esperaban que la resolución del Directorio fuera favorable, sufrieron un desengaño. El Delegado Patronal señor Charles Wolf, exempleado del Directorio, y el presidente suplente, que desempeña el cargo sin reunir los requisitos exigidos por la Ley, alegaron que mi labor como miembro obrero era peligrosa, pues se limitaba siempre a atacar a las empresas que no cumplían con la Ley. Yo, en este caso, tengo que preguntar: Los representantes del Directorio de Retiro Marítimo, que vienen disfrutando de un crecido sueldo extraído de los fondos de dicha Caja ¿fueron designados para defender exclusivamente los intereses de las entidades que no cumplen la Ley, o los intereses colectivos de esa humanitaria institución?

SE TRATA DE PERJUDICAR A LOS JUBILADOS DE NACIONALIDAD EXTRANJERA

—Se está laborando — afirmó el señor Padrón — por la modificación de la Ley, tratando de perjudicar a los jubilados que, al amparo de un derecho ya adquirido, pierdan el beneficio que dicha Ley les concede, cuando se ausenten del territorio nacional, sin tener en cuenta que muchos de ellos, perdida la salud por la ruda labor que realizan, necesitan ir a restablecerse a otros climas, dejando contra su voluntad a sus familiares en esta tierra que es donde quieren que se encuentre su verdadera patria, donde formaron su hogar y emplearon sus energías.

ECONOMIAS

—Sobre las economías perjudiciales, tengo que agregar — nos dice el citado señor Padrón, que el Delegado, señor Magaz, con el fin de

Continúa en la DIECINUEVE, col. 5

Acordó el Ayuntamiento la Venta Libre de Dulces y Juguetes en los Días de Pascua, Año Nuevo y Reyes

La Cámara Municipal, en su sesión de ayer, adoptó un acuerdo tendiente a dar garantías a los turistas que vengan a la Habana

Sesión ordinria celebró ayer tarde el Ayuntamiento, adoptando acuerdos relacionados con las próximas festividades de Pascuas, Año Nuevo y Reyes.

Presidió el señor José Izquierdo. Al pase de lista ordenado por el Secretario señor José Castillo respondieron 19 concejales.

Se aprobó el acta de la última reunión del Consistorio, pasándose después a dar lectura a un mensaje del Alcalde en el que retira su veto sobre cancelación del censo que grava la casa Galiano 132, del señor Rafael Pérez.

Fué concedida una licencia de 30 días al concejal señor Ramón Crusellas.

De conformidad con informe favorable del letrado consultor del Ayuntamiento doctor Carrera Peñarredonda, acordó la Cámara Municipal cancelar el censo de 600 pesos que reconoce a favor del Municipio la finca urbana Dragones 40, del señor Luis Armenteros. Acerca de este asunto se determinó pedir al Alcalde dejej en depósito la suma que se obtenga por capital e intereses en la operación que se haga.

Fué aceptada la renuncia del señor Cristóbal Geltrán y Galles del cargo de Jefe de Negociado en la Secretaría del Ayuntamiento. Fué designado para sustituirle el señor Fernando Lugo y Viña.

Pasó a informe de la Comisión de Hacienda y Presupuestos un escrito del señor Tranquilino Frasqueira, en que pide se le abonen honorarios por su proyecto de alumbrado indirecto parael Hospital Municipal Freyre de Andrade, aunque no se puso en práctica.

FESTIVIDAD DE PASCUAS, AÑO NUEVO Y DIA DE REYES

Debido a una moción del concejal señor José Guillén, se acordó que desde el día 22 de los corrientes hasta el 15 de enero próximo, se cobre sólo la suma de cinco centavos

Continúa en la ULTIMA Pág. Col. 6

Cursillo Sobre Fusiles--Ametralladoras

El director del cursillo, capitán Armando Castellanos, explica a los oficiales alumnos el manejo y las piezas de que se compone este nuevo armamento adquirido por el Ejército Nacional. Este cursillo comenzó a explicarse ayer en la Academia de Aplicación de Columbia.

El Fiscal del Tribunal Superior de Guerra Mantendrá la Acusación Contra el Coronel Julio Aguado

¿Se trataba de dar un golpe de estado en connivencia con los nacionalistas y otros elementos que están en la oposición?

Nuestros reporters han logrado conocer nuevos datos en relación con el proceso militar seguido contra el Coronel Aguado y cuatro oficiales de artillería.

Los instructores del proceso aseguran en sus informes que los acusados trataban de dar un golpe de Estado, un golpe en el que actuarían elementos del nacionalismo y de otros sectores oposicionistas.

Hay testigos que, según parece, afirman que algunas mujeres realizaron activa propaganda en la Cabaña, conquistando adeptos, quienes no se ocultaban para declarar la proximidad del movimiento, que provocaría la caída del gobierno actual, que sería sustituído por una Junta provisional revolucionaria.

Nos informan que esos adeptos pertenecían al segundo batallón de artillería.

Acúsase al Coronel Aguado, de dejar que este estado de cosas prosperase, pues nunca llegó hasta su conocimiento dicha conspiración, ni dió cuenta de ella a la superioridad.

Otra versión de los hechos refiere que el Coronel Aguado está complicado gravemente en la frustrada conjura, ya que pecó no por defecto, sino por acción, habiendo tomado parte en ella.

Continúa en la ULTIMA Pág. Col. 7

LA FILOSOFIA íntima de la no ruptura del cooperativismo. Todo aplazado hasta abril. "Provisionalidad", es la palabra del día.—Miguel Mariano resucitará el Liberalismo Histórico.—Lombard pide la reunión del Ejecutivo Nacional Liberal para depurar responsabilidades.—Véase La NOTA POLITICA en la página 12.

Se Discute Entre los Obreros si ha de Seguir el Frente Unico Basado en el Comité Conjunto

El indispensable acuerdo entre ideologías y realidades. Sólo el tiempo despejará la incógnita que, en este momento de compás de espera, presentan las colectividades proletarias

Es objeto de vivos comentarios entre los obreros, la futura actuación de las organizaciones de trabajadores, al levantarse la clausura de las sociedades suspendidas por el Gobernador Provincial, a virtud de la Ley de Amnistía aprobada por el Congreso, que se espera sancionara el señor Presidente de la República, satisfaciendo así las aspiraciones de los trabajadores.

Cuando por efecto de la asamblea convocada por el Sindicato de Yesistas, se solidarizaron todas las colectividades, aún aquellas que por su ambiente conservador se consideraban ocupando un plano distinto a las que sustentaban tendencias estimadas radicales, se pensó que a partir de aquel acto, formarían un frente único. Esta creencia se eclipsó por las disidencias surgidas, separándose algunas Delegaciones del pleno de colectividades, quedando otras filiales de la Confederación Nacional Obrera y de la Federación Obrera, obligadas por circunstancias especiales, o por sustentar distinto criterio, en cierto modo por la forma en que unos y otros actuaron. En los manifiestos que editaron por una y otra parte se combatieron, per oa pesar de ello, muchos obre-

(Continúa en la última col. 2)

La Campaña de la Policía ha Hecho Faltar la Droga y los Viciosos se Ven Precisados a Inyectarse Opio, que los Mata

En el Lazareto del Mariel se han muerto cuatro que fueron atacados de tétano

La campaña realizada por miembros de la Sección de Expertos, contra el uso de los alcaloides ha motivado que las drogas escaseen en esta capital. A causa de ello los viciosos recurren al opio de mala calidad, en inyecciones, habiendo ésto originado casos mortales de tétano.

Hasta ahora han fallecido en el Lazareto del Mariel, Víctor Guerra, un sujeto conocido por El Rubio, Raúl García Ureña y Blanca Rodríguez.

EN ESTADO GRAVE

Por haberse inyectado opio se encuentran muy graves Antonio Surita Valero y Lorenzo García Alvarez, detenidos recientemente por los Expertos, y recluídos en el Mariel. Otros viciosos también se hallan enfermos de cuidado. Los médicos de aquel centro se esfuerzan por salvarles la vida.

ARRESTO DE DOS JOVENES

Ayer tarde el Jefe de los Expertos procedió al arresto de las jóvenes Ana María Fernández y Ana del Castillo González, vecinas de Bernal 24, por dedicarse a las drogas heroicas. Fueron recluídas en el Lazareto del Mariel. Ambas expusieron que deseaban curarse. Se practican investigaciones para proceder al arresto del individuo que diariamente les suministraba el veneno. Es un mestizo que frecuenta el Parque Central.

Dos jóvenes viciosas han sido detenidas. Recluidos 12 cubanos y 60 asiáticos

Hasta ahora ascienden a unos doce cubanos, sesenta asiáticos y los recluídos en el Lazareto del Mariel, entre ellas figuran Antonio Pérez Pérez o Faustino Pérez, Ricardo Lancis, Alberto Canals Martell, Juan Hernández, Luis Graftan Alavedra, Joaquín Vallera. Hay también cuatro mujeres.

PERSECUCION DEL VICIO

El sargento Grañas y los expertos Gutiérrez y Sobrado son los designados por la Jefatura para perseguir intensamente a los que se dediquen al ilícito comercio de los terribles "Axico".

M.E.C.D. 2016

Niños Inquietos y Nerviosos

Necesitan la OZOMULSION. Agradable al paladar. Preparada con el más fino Aceite de Hígado de Bacalao Noruego. Es preparada con tanto esmero que aún el estómago más débil puede digerirla facilmente.

Fortifica los huesos y los dientes. Es rica en las vitaminas "A" y "D" y tiene un sabor delicioso. La OZOMULSION se estableció hacen más de Cuarenta Años.

PROYECTO DE REGULARIZACION DEL TRANSITO POR LAS CARRETERAS DE CUBA DE LAS GUAGUAS Y AUTOBUSES

En el despacho particular del Presidente de la República conferenciaron ayer el Jefe del Estado y el Embajador de los Estados Unidos al que acompañaba el Dr. Fernández

MILITARES CON EL PRESIDENTE DE LA REPUBLICA

Durante la mañana de ayer visitaron al general Machado, separadamente, el Secretario de la Guerra, el Jefe del Ejército; el Jefe del Distrito Militar de Columbia y el Brigadier Lores.

Este último informó ampliamente sobre el viaje que acaba de realizar a los Estados Unidos en unión de los cadetes cubanos.

REGLAMENTACION DEL TRANSITO POR CARRETERAS

La Hermandad Ferroviaria ha presentado al Presidente de la República un proyecto por el cual se reglamenta y regulariza el tránsito de «guaguas» y autobuses por carreteras. Es el deseo de ese organismo que se evite la desastrosa competencia que tales vehículos hacen a los ferrocarriles, donde numerosos obreros se ganan la subsistencia.

Asimismo la Hermandad Ferroviaria y las Uniones Marítimas Obreras han cablegrafiado a los comisionados cubanos en las conferencias azucareras de Amsterdam, exponiéndoles su deseo de que el Plan Chadbourne sea puesto en vigor por los paises productores de azúcar.

Además, dichas corporaciones trabajan a fin de evitar que se modifique la vigente Ley sobre cierre de puertos particulares.

EL RESTABLECIMIENTO DEL CODIGO CROWDER

Ayer mañana el Presidente sancionó la Ley aprobada la noche del lunes por el Congreso, restableciendo el Código Electoral Crowder.

ESTIMAN INCONSTITUCIONAL UNA LEY

En la antesala presidencial hablaban ayer mañana con los repórters, los Secretarios de Instrución Pública y Sanidad, doctores Averhoff y Fernández..

Alguien se refirió a los rumores circulantes sobre participación en el Congreso, de una Ley por la que se autorizaría a los congresistas a desempeñar Secretarías de Despachos sn que tuvieran que renunciar a sus actas respectivas.

Los doctores Averhoff y Fernández, estuvieron de acuerdo en declarar que ese proyecto de Ley no sería aprobado por inconstitucional.

CONFERENCIAN EL PRESIDENTE Y EL EMBAJADOR AMERICANO

A las once y media del dia de ayer, cuando el Presidente de la República terminó sus labores en su despacho particular del primer piso de Palacio, recibió en el segundo piso la visita del Embajador de los Estados Unidos, Mr. Guggenheim, a quien acompañaba el Secretario de Sanidad, doctor Francisco María Fernández.

El diplomático americano, a su salida de la mansión presidencial, declaró a los periodistas que había tratado asuntos relacionados con la Embajada.

SE LESIONO UN AYUDANTE PRESIDENCIAL

El comandante Galí Menéndez, ayudante del Jefe del Estado, se encuentra sufriendo de unas lesiones, de carácter leve, que se produjo al caerse en su finca en El Cotorro.

EL PRESIDENTE DE LOS INSPECTORES DE LA UNIVERSIDAD

El general Machado celebró un cambio de impresiones con el Secretario de Instrucción Pública y con el Presidente de los Inspectores de la Universidad, doctor Néstor Mendoza.

CESANTIA DE LOS EMPLEADOS FERROVIARIOS

Con el propósito de entrevistarse con el Presidente, ayer acudió a Palacio una comisión de elementos ferroviarios, que deseaban tratar con el Jefe del Estado del problema creado por los Ferrocarriles Unidos, dejando cesantes a muchos empleados antiguos.

Hoy volverá dicha comisión a la mansión presidencial.

PIDIENDO LA CREACION DE UNA ESCUELA

El Senador Faustino Guerra, entrevistóse en los pasillos de Palacio, con el Secretario de Instrucción Pública, interesándose por la creación de una Escuela en Morros de Piedra, en el Cabo de San Antonio, donde existen más de 40 niños carentes de instrucción.

PERSONAS RECIBIDAS POR EL PRESIDENTE

He aquí la lista de las personas que en la mañana de ayer, separadamente, fueron recibidas por el Jefe de Estado:

Comandante Carrerá.
Dr. Pedro Pando.
Gral. Alberto Herrera.
Brigadier Lores.
Gral. Delgado.
Dr. Octavio Averhoff.
Dr. Luis F. Rodríguez Molina.
Gral. Eugenio Molinet.
Dr. Néstor Mendoza.
Dr. Enrique Hernández Cartaya.
Dr. José C. Vivanco.

ENTREVISTA DEL DR. VIVANCO CON EL GRAL. MACHADO

Una entrevist areservada celebraron ayer el Presidente de la República y el Fiscal del Tribunal Supremo, doctor Vivanco.

Se aseguraba que ambos trataron sobre los próximos cambios en el Gabinete.

Los periodistas, al terminarse esta entrevista, asaltaron al Fiscal, ansiosos de obtener noticias trascendentales. Pero el Dr. Vivanco, discretamente, se concretó a decir:

—He venido a saludar a mi amigo, el general Machado, pues he estado enfermo en estos dias.

EL PRESIDENTE DECLARO QUE MOLINET SEGUIRA EN AGRICULTURA

Todos los Jefes de Departamentos de la Secretaría de Agricultura, acompañados del Secretario y del sub Secretario, visitaron ayer al Presidente para ofrecerle su adhesión.

Manifestaron que están dispuestos a colaborar en la obra del Gobierno con el mayor entusiasmo.

El general Machado dió las gracias a los visitantes y terminó declarando que tiene el propósito de que el general Molinet continúe al frente de dicha Secretaría.

EL CONSEJO DE SECRETARIOS QUE SE CELEBRARA HOY HA DESPERTADO EXPECTACION

El tema de actualidad, seguía siendo ayer en Palacio el anunciado cambio del Gabinete.

Aunque mucho se habla de este asunto, todo parece indicar que, como anunciamos ayer, la crisis será de proporciones mínimas, resolviéndose más bien en cambios que en sustituciones.

El Licenciado Barraqué y el Dr. Averhoff, que ayer conferenciaron, separadamente, con el Presidente de la República, no parecen ajenos a participar de este cambio.

El Dr. Vivanco es casi seguro que sustituirá al Gral. Delgado.

El anunciado Consejo de Secretarios, que deberá celebrarse al mediodía de hoy en Palacio, ha despertado expectación, entre los elementos gubernamentales, ya que todo parece indicar que será productor de noticias sensacionales, relacionadas con la referida crisis.

Dr. Gonzalo E. Aróstegui
Director de la Clínica Fortún-Souza
Cirujano del Hospital Municipal y de Emergencias.
Cirujano de la Quinta "La Benéfica"
GINECOLOGIA Y CIRUGIA
Consultas: Clínica Fortún-Souza
Lunes, Miércoles y Viernes, de 2 a 4
Centro Privado: U-1218. U-8260. U-4522.

DR. P. M. SOUZA
Garganta, Naris y Oidos.
Hospitales de New York, Viena, Budapest, Habana.
San Lázaro 226, de 2 a 4.

DR. PULGARON
MANZANA DE GOMEZ 465
Teléfono A-1862
Asociación de Catedráticos Retirados. Bachillerato completo, absoluta garantia. Matricula única $5 00.
VISITAS Y AVISOS DE 5 A /
E2435 Indf.

ANUNCIESE EN EL Diario de la Marina

Para permanecer
Joven, Activo, Sano y Robusto,
Tómense los Comprimidos de
PANGLANDINE
Porque contienen los principios naturales de los órganos que dan la SALUD á los Niños atrasados, á los Adolescentes enfermizos, á las Mujeres, en los desarreglos de sus edades críticas, á los Obesos, á los Neurasténicos y evita la Vejez prematura. Laboratorios COUTURIEUX
18, Avenue Hoche, PARIS

MATANCERAS

UNA BUENA OBRA

De altruismo grande.

Así la que desde el Domingo viene desarrollando en Matanzas la Logia Verdad, al abrir una Cocina Pública, para ofrecer alimentos a los menesterosos de Matanzas, y auxiliarnos en algo, en la horrible situación por que atraviesan muchas familias.

Cerca de trescientas raciones fueron repartidas en ese primer día de la Cocina Pública.

Mujeres en su mayoría allí acudieron con una legión de pequeños muchachos, que allí mismo devoraban los alimentos que se les daba.

Los iniciadores de esta obra hoy tan necesaria, esperan que la sociedad matancera, aquilatando lo que esto significa, cooperará al sostenimiento de esa Cocina.

Cualquier cantidad por ínfima que sea—una peseta al mes—será agradecida por los señores que con Tejera, no han olvidado a los desvalidos en estos momentos de penuria y desolación.

Que hermoso ejemplo el que a la sociedad cubana acaba de dar la Logia Verdad.

ELECCIONES

En el Tennis.

Se avecinan los comicios de la sociedad de la Playa y suenan nombres varios para los cargos que han de quedar vacantes en la Directiva del Club.

La Presidencia entre estos.

Que deja la señora de Beato, que en firme propósito rehusa un nuevo período electivo.

Inútiles cuantas consideraciones a ella se han hecho para que continúe al frente del Tennis.

Necesita descansar responde.

E irrevocable su propósito, parece cosa segura que será electa en Enero para presidir la institución, la señora Berta Beracierto de Amezaga, primera Presidenta que tuvo el Club, y que tan gratos recuerdos allí dejó.

Para la Dirección, la Secretaría y Tesprería suenan nombres también que son bandera de triunfo.

Los daré con los de las vocales, en un ticket que he de publicar en breve y que llevarán a las urnas la mayor parte de las asociadas del Club de Sras. de Matanzas.

Un tema de actualiadd esas elecciones.

PETIT LOVIO

De nuevo entre nosotros.

Llegó el domingo a esta ciudad después de una larga ausencia en la Habana donde fué huésped de nuestro Director el Dr. José I. Rivero y su bella esposa Silvia Hernández, la encantadora demoiselle.

Vuelve encantada de su estancia en la capital.

Donde fueron todas satisfacciones para ella. Las innúmeras amistades que tiene en la Colonia matancera en la Habana, la Srta. Lovio, agasajándola constantemente.

En vísperas de su regreso fué fuésped de los esposos Carrerá Onetti, de los que trae para sus amigos de ésta, recados afectuosos para todos.

Un jubileo es desde el domingo aquella casa de la calle de Byrne, residencia de la familia Lovio, donde van todos a saludar a Petite.

Welcome gentilísima.

MONSERRAT

Una evocación ya.

Algo que como tantas otras cosas, pertenece al pasado y queda solo de él, un recuerdo que se esfuma, se desvanece y se borra.

Las fiestas de Monserrat, que atraían a Matanzas en ese día ocho de Diciembre tantos, tantos forasteros, pasan ahora casi desapercibidas con solo los cultos en la poética Ermita.

Una decada atrás aun reinaba en la cuesta hermosa la preponderancia de esas fiestas. Escribí un nueve de Diciembre mi primera Crónica para el DIARIO DE LA MARINA. Ingresé en su redacción, creando esta sección de Matanzas precisamente un día de fiesta en Monserrat, a la que asistió con el Dr. Rivero, su familia toda.

En el presente año se reducirá el programa a la misa y a la procesión con los pocos, muy pocos que aun conservan la costumbre de subir ese día hasta la empinada cuesta.

Las tradiciones se van...

ROSSY SOLOMON

Ya de vuelta.

Regresó de la Habana a donde fuera a despedir a sus tíos, que vinieran a Cuba expresamente a pasar con ella el Thankgiving day.

Se festejó esa fecha en familia, en su pisito de la calle de Ayuntamiento, sentado a su mesa entre otras conocidas personas de esta sociedad a los esposos Carbonell-Rente, al Magistrado Moré y al doctor González Corzo.

Mi saludo de bienvenida a la señorita Solomon, que nos trae afectuosos recados desde la Habana, del querido confrere Alvarez de Caña que la agasajó gentilmente en su breve viaje a aquella capital.

UN EXITO

Que no decae.

Me refiero a las flores de cera que ha impuesto en la Habana con sin igual aceptación, la señora de Saavedra, Margarita Arango.

Para decorados, para regalos, privan esas flores que hay que palparlas para conocer su artificialidad.

La Embajadora Gugengheim, las señoras de Scull, de Argüelles, han utilizado últimamente estas flores en recibos de sus mansiones.

Tiene actualmente la señora de Saavedra, encargo de los esposos Obregón-Machado, para todo el decorado de la Capillita del pueblo de General Machado, habiéndose visto precisada a posponer los pedidos que se le hacen hasta que termine este trabajo.

Ha conferido su representación en Matanzas Margarita Arango, para todo encargo de esas flores, a la señorita Petite Lovio, a cuyo teléfono 1764 pueden dirigirse cuantos se interesen por ellas.

TEMPORADISTAS

De la Monona.

Han regresado a la Habana dando por terminada su estancia en la Quinta de Bellamar, «La Monona» los esposos Guillermo Schweyer y Teresa Tío.

Con sus pequeños hijos han vuelto a la Habana donde se encuentran desde fines de la pasada semana.

Reanudará Schmeyer ahora sus amenas crónicas en la revista del Havana Yacht Club, con las impresiones de pesca que se lleva de su estancia aquí.

Fueron varias las excursiones realizadas.

Y varios los éxitos que obtuvo.

DESDE EUROPA

Viajeros que vuelven.

Llegaron a la Habana anteayer, después de haber pasado todo el verano en España, los jóvenes y distinguidos esposos Paco García Gómez Mena y Adelina Giscard.

Se han instalado en la bonita casa de la calle de Línea entre A y Paseo.

Con sus tíos Alfonso Gómez Mena y María Vivanco, hicieron una deliciosa temporada en Cadagua.

Visitando después las Playas más en boga de Francia y España.

Nos visitarán en estos días Paco y Adelina, que vienen a saludar a sus hermanos los esposos Giscard-Lecuona y Rodríguez-Giscard.

Mi afectuoso saludo de bienvenida a tan caros amigos.

EL TENIENTE PASTOR RODRIGUEZ

Residirá en Matanzas.

Con su esposa Mercedes García Vega está en Matanzas desde hace unos días el distinguido oficial que pertenece en la actualidad al Cuarto Regimiento aquí destacado.

En una de las bonitas casas del Paseo de Martí han fijado su home.

Que brindan a sus innúmeras amistades.

UN BELLO RASGO

De los Estibadores de Matanzas.

Acaban de tenerlo para el Comité Anti-Tuberculoso de las Damas Isabelinas, suscribiéndose con la suma de diez pesos mensuales, a la suscripción, de diez centavos por mes, que a iniciativas de la señora de Pardiñas, actual Presidenta de ese Comité, iniciara entre nuestras familias para poder continuar la labor meritísima que realizan cerca de los enfermos de tisis que carecen de alimento, asistencia y medicinas.

Digno de señalarse es este rasgo, por que puede tener imitación en otras entidades obreras, que dándose cuenta del auxilio eficacísimo que realizan las Damas Isabelinas, podrían cooperar también a tan noble labor.

El Cronista consigna con gusto la nueva de esta nota.

EL BAILE DE REYES

En el Teatro Sauto.

Un cambio de impresiones tuvieron en la tarde de anteayer las organizadoras de esa magna fiesta a favor del Asilo de Ancianos Desamparados del Paseo de Martí.

En la residencia de la señora Vda. de Alfonso, Monona Chávez, con su hija Marinita y la señorita Puig, reuniéronse María Berta Pons, Gladys Tormo, y todas cuantas patrocinan la altruista idea de allegar fondos, por medio de esa fiesta para la santa Casa de los que en el ocaso de la vida, solo esperan su último día, en la paz de aquel Asilo.

De cuanto allí se trató hablaré en las «Matanceras» de mañana.

No podría hacerlo hoy ya.

UN ALMUERZO

En el Parque de las Cuevas.

Organízanlo un grupo de amigas de una gentil señorita cuya mano será pedida como ya anuncié, el próximo día ocho de Diciembre.

Fecha de su onomástico.

En petite comité y con un distinguido matrimonio del alto mundo chaperon brindaremos por la felicidad de E. M. y A. T. bajo la fronda de aquellos coposos árboles del Parque de las Cuevas.

LA SRA. VDA. DE AETAMENDI

De viaje.

Nos abandona hoy para instalarse en su casa de Habana cinco, la distinguida dama Tilita Rodríguez.

Su hermosa casa de la calle de Milanes, será ocupada por un gran plantel educacional.

Otra boda espera en la Capital a la señora Vda. de Artamendi, de la que será madrina: la de su hijo Armando con la Srta. Alicia Guiral, anunciada para fines del presente mes.

A SU FINCA

Las señoritas Fernández Soto.

Partieron ayer para la vecina finca en que fijan por ahora su residencia, las hermanas del Representante a la Cámara por esta Provincia José Manuel Fernández Soto.

No van a la Habana como erróneamente se ha dicho.

Y aunque fuera de la ciudad, tan cercana están a nosotros que podemos considerarlas como en el mismo caso de la población.

LA ULTIMA NOTA

Al paso...

Se detienen todos al cruce de la calle de Ayuntamiento, ante los anaqueles de la antigua Casa Solomon, hoy de Mariano Zaballo, para admirar el surtido de bombones que por el último correo francés, acaba de hacerle la casa Menier.

Estuches soberbios.

Y cestas, cofres, y mil bibelots que la reputada marca ofrece en estos meses de Pascua a su mundial clientela.

Otras novedades atraen a la casa de Mariano Zaballo al público matancero.

El arsenal de artículos de Christmas que de las más renombradas fábricas se exponen allí.

Se impone la visita a esa casa.

Manolo JARQUIN.

DINERO
Sobre joyas en todas cantidades
"LA IDEAL"
La que más paga y menos interés cobra.—Neptuno e Industria.
Teléfono A-9783.

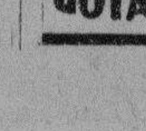

POR SU COMPOSICION ES EL OFTALMO GOTAS BOSQUE UN PODEROSO ANTISEPTICO Y VASO CONSTRICTOR EN LAS VARIAS AFECCIONES DE LOS OJOS DONDE ESTA INDICADA SU FORMULA
HACE CESAR LA INFLAMACION, ENROJECIMIENTO, DOLOR. CONSERVA LOS OJOS LIMPIOS Y BRILLANTES.
ÚSTILESE 1 ó 2 GOTAS TRES VECES AL DIA.—
LABORATORIOS DEL DR. A. C. BOSQUE
TEJADILLO 36.

por los nuevos y lujosos vapores gemelos
CONDE GRANDE
—y—
CONDE BIANCAMANO
de la
LLOYD SABAUDO LINE

Dos salidas mensuales del puerto de New York a Gibraltar, Nápoles y Génova, haciendo la travesía en 6 días y medio.

Excelentes combinaciones ferroviarias entre Gibraltar y las principales ciudades de España.
Diríjase a:
A. BONA & COMPANY
O'Reilly 1, Habana
AMERICAN EXPRESS COMPANY, Inc.
Zulueta 15, Habana, e
LLOYD SABAUDO LINE
8 State Street New York, N. Y.

CASOS Y COSAS

PLATO FINO

Leo un romance exquisito
que publica cierto diario
—Salvador de Madariaga
es su autor; un poetazo,
(pues dicho romance sólo
basta para consagrarlo);
lo leo, como ya dije,
y lo recorto y lo mando
para que se reproduzca
en esta sección. Al cabo,
siempre no voy a servirle
al lector del mismo plato;
es bueno que saboree
también, algo delicado:

ROMANCE

Cayó la luna en el mar
y se quebró en mil pedazos.
Cayó el amor en el hombre
y se quebró en desengaños.
Cayó el hombre en la natura
y se quebró en deseos vanos.
Cayó el Eterno en la Edad
y se quebró en miles de años.
Cayó Dios y se hizo trizas:
son los hombres, mis hermanos.

Salvador de Madariaga
Por la copia

Sergio ACEBAL.

¿Se RESFRIÓ?

Cuídese, con el remedio que ha probado su eficacia.
Tome Laxativo **BROMO QUININA**
con la firma E. W. GROVE en la cajita

UN REMEDIO QUE CURA

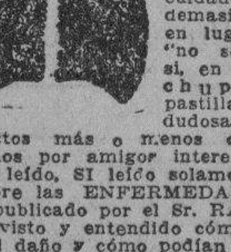

Cada año más de 200,000 personas mueren de enfermedades de pecho por la sola razón que se han siempre descuidado o tratado demasiado tarde. Si en lugar de decir "no seré nada", o si, en vez de haber chupado algunas pastillas de virtud dudosa, o probado productos más o menos charlatanescos ofrecidos por amigos interesados, si hubiesen leído, SI leído solamente el tratado sobre las ENFERMEDADES del PECHO publicado por el Sr. RAVENET, habrían visto y entendido cómo habían cogido el daño y cómo podían curarse, pues la explicación de las enfermedades es tan inteligible, la teoría nueva en que está establecido todo el tratamiento indicado por la BACILLINE es tan científica, las curaciones expuestas en el texto son tan comprobadas que no podemos dejar de repetir que las personas padeciendo de **Asma, Opresión con expectoración, Laringitis, Bronquitis crónica, Catarro, Enfermedades del Pecho y toda afección de las vías respiratorias**, deben leer este precioso libro y seguir el tratamiento en la BACILLINE contenido en cada cajita. Se instruirán cuidándose.
Laboratorio de la BACILLINE RAVENET
21, Rue Vaugelas, París.
De venta en Habana:
Farmacias Ernesto Sarrá, Manuel JOHNSON
Y todas buenas farmacias y droguerías.

Dr. Luis F. Rodríguez Molina
CIRUJANO DEL HOSPITAL "CALIXTO GARCIA"
Profesor Titular de Enfermedades de las Vías Urinarias de la Universidad de la Habana.
Consultas de 10 a 12 de la mañana y de 4 a 6 de la tarde.
LAMPARILLA 86. HABANA. TELEFONO A-8454.

Ferrocarriles Unidos de la Habana

Domingo 7 de Diciembre de 1930

PEREGRINACION AL CACAHUAL

Desde Estación Central, Luyanó, Víbora y Naranjito

A SANTIAGO y regreso $0.25
A RINCON y regreso 0.25

TRENES ELECTRICOS A LAS HORAS EN PUNTO
ADICIONALES a las 6.30 a. m., 10.30 a. m., 11.30 a. m., 12.30 p. m. 4.30 p. m., y 5.30 p. m.

LA VIA MAS DIRECTA, RAPIDA Y COMODA PARA IR AL CACAHUAL

LA ADMINISTRACION.

DE DIA EN DIA

Unos cuarenta barcos de pesca se encuentran fondeados en bahía por falta de tripulantes que quieran hacerse a la mar con ellos, en vista de que los armadores pretenden rebajarles sus emolumentos.

La nave del Estado ha tenido más suerte con sus tripulantes.

Las continuas rebajas de sueldo han puesto a esos sufridos seres—los empleados públicos—ante el peliagudo dilema de sacrificar el vestido a la comida o la comida al vestido, pues la solución de ambos problemas no hay Einstein que se lo resuelva, y, sin embargo, ahí están, como un solo hombre, ocupando cada uno su puesto en la nave.

Y nótase que, por ahora, han optado por comer, pues, en general, las indumentarias son las mismas del año pasado, pudiendo afirmarse —y eso calculando de manera optimista que sólo el 1 por mil de los varones burócratas se han podido comprar un traje "Chevalier", mientras que las pobrecitas muchachas burocráticas andan por ahí luciendo las pantorrillas, a sabiendas de que ya no se usa, por haber variado la moda, en vista de que ya nadie las miraba.

Pero como esta situación no puede durar, porque la ropa no retoña, el Gobierno, o la Comisión Económica que acaba de nombrarse o quienquiera que sea, está en el caso de darle solución al problema en perspectiva. ¿Podría consistir en la adopción de un uniforme, menos costoso, desde luego, que el de los estudiantes del Instituto?... ¡Se impone una, sea la que sea!

De lo contrario cualquier día los empleados públicos nos sorprenderán con una instancia pidiendo permiso a las autoridades para practicar el "nudismo", o bien comenzando a practicarlo sin recurrir a la formalidad de una instancia, que, a fin de cuentas, iba a ser un problema contestarla, por los líos que habría de plantear entre lo moral y lo equitativo.

Más sobre la miseria reinante.

Los señores José García, Juan Hernández, Pedro Cáceres y Jesús Jiménez, de Melena del Sur, que quién sabe si nunca hayan existido o si ya no existan a éstas horas, le escriben a "Tartarín de Tarascón", comentando con acritud la protesta de los farmacéuticos de Pinar del Río ante la noticia de que la Dirección de Sanidad había concedido autorización a las bodegas aisladas en la soledad de los campos, para vender algunos medicamentos simples: tintura de yodo, bicarbonato, aceite de ricino, etc.

Lo cierto es que la Dirección de Sanidad ha desmentido la noticia de referencia, por lo cual huelgan la protesta de los farmacéuticos pinareños y el aplauso de los señores García, Hernández, Cáceres y Jiménez al Director del Ramo, ante esa supuesta disposición, que ellos estimaban beneficiosa para el pobre.

Pero hay otro aspecto de la carta de los mencionados vecinos de Melena del Sur, que habla con más elocuencia de la situación de penuria que atravesamos.

Es, en efecto, muy elocuente este párrafo, a pesar de sus faltas de ortografía:

"A usted, amigo Tartarín le toca defender este pueblo, ambriento, donde gime la tristeza del desemparado, que todo no valla contra este pueblo desgraciado de Cuba que hoy muere de hambre"...

¡Cómo estará la cosa que ya cuatro señores, en Melena del Sur, han perdido la cabeza, hasta el extremo de creer, conjuntamente, que yo soy el llamado a sacar a Cuba de este atolladero!

Quiera Dios que no surjan otros cuatro caballeros, más cerca de la Habana, a lo peor, a quienes se les meta entre ceja y ceja, que yo soy el que tengo la culpa de la baja del azúcar.

El Congreso acaba de aprobar una Ley disponiendo la formación de un nuevo censo electoral.

Era una medida indispensable. Porque en el censo de electores, que aun será el oficial hasta que el Ejecutivo sancione la Ley de referencia, ocurre, ostensiblemente, lo que en Mazorra:

Ni están todos los que son, ni son todos los que están.

Por lo demás, la frase del Senador Díaz Pardo, cerrando su discurso en el Senado a favor de la Ley, tuvo la rara virtud de hacer hablar en latín a los que la oyeron Cuando él dijo "la política del futuro será de lealtad y legalidad", todo el mundo exclamó: ¡Ergo!...

Tartarín de Tarascón.

HAN SIDO ABSUELTOS EN MATANZAS ALGUNOS ESTUDIANTES ACUSADOS

Por encontrarse —según declaró— aburrida de la vida y enferma, una joven trató de poner fin a su existencia

MATANZAS, diciembre 2. DIARIO, Habana.—A las diez de la mañana de hoy fué conducida al centro de socorro, donde fué asistida por el doctor Pablo Díaz y practicante Campa, de quemaduras de primero, segundo y tercer grado, de carácter grave, diseminadas por todo el cuerpo, la bella joven Luz Divina Cané y Peraza, natural de Matanzas, de 19 años de edad, soltera y vecina de San Diego número 18.

Intencionalmente se había rociado el vestido con alcohol, prendiéndose fuego.

Según informes la citada joven padece de tisis pulmonar.

En gravísimo estado fué trasladada a su domicilio, dándose cuenta del hecho al Juez de Instrucción, doctor Carbonell, quien se constituyó en el centro de socorro, iniciando las diligencias del caso.

LA SESION DE ANOCHE EN EL AYUNTAMIENTO

Bajo la Presidencia del señor César Casas, y actuando de Secretario el señor Braulio Alfonso, se reunió anoche el Ayuntamiento de esta ciudad, dándose cuenta de un veto del Alcalde.

Se acordó dejar el asunto sobre la mesa, por no existir el quorum de las dos terceras partes de los concejales.

Seguidamente se acordó tomar del Capítulo de Festejos Públicos la cantidad de 25 pesos para donarlos a la Asociación Patriótica «Antonio Maceo», con el fin de ayudarla a sufragar los gastos de la velada que ofrecerá el día 7 del presente, en conmemoración del duelo nacional.

Por falta de quorum se acordó después dar por terminada la sesión.

CONCLUSIONES PROVISIONALES EN CAUSA POR ROBO

El Fiscal de esta Audiencia, doctor Manuel de Para, ha dictado hoy un escrito de Conclusiones Provisionales en la causa número 823 de 1930, del Juzgado de Instrucción de Cárdenas, por robo a Juan Pérez Aguiar, contra José Manuel González Pedroso, solicitando para el procesado la pena de 4 años y dos meses de presidio correccional.

ABSUELTOS LOS ESTUDIANTES QUE OCASIONARON DISTURBIOS

En la mañana de hoy tuvo efecto, en el Juzgado Correccional de esta ciudad, el juicio seguido contra varios estudiantes del Instituto y la Escuela Normal, que ocasionaron disturbios en dias pasados, con motivo de las huelgas estudiantiles.

La doctora Zoila Soto, Juez Correccional por sustitución, dictó fallo absolviendo a los estudiantes revoltosos.—Alberto Lovio, Corresponsal.

NUEVO REMEDIO QUE SUPRIME LOS ATAQUES DE EPILEPSIA

Nueva York, E. U. A. — Acaban de recibirse noticias alentadoras sobre los asombrosos resultados obtenidos con un nuevo remedio en las Colonias de Epilépticos. Los casos de ataques más **pertinentes** ceden rápidamente ante este sencillo e inofensivo tratamiento. Las personas interesadas deben solicitar un folleto GRATIS mencionando este periódico al dirigirse a The Renesol Laboratories, Depto. 244, 509 Fifth Avenue, Nueva York, E. U. A.

VD. PODRA ANDAR TAN LIGERO COMO ELLOS....
NINGUN MEDICAMENTO EMPLEADO PARA COMBATIR LA GOTA Y EL REUMATISMO HA DADO RESULTADOS QUE PUEDAN COMPARARSE A LOS DEL

Es el medicamento mas seguro y exento de peligro para calmar el dolor y contener los accesos.
COMAR & CIA
20, Rue des Fossés St. Jacques—PARIS.

CASTORIA de Fletcher
Un purgante para niños
Recomendado por médicos

Dr. JULIO C. PINEDA
M. Titular de la Sociedad de Cirujanos, A. N. C.
Cirujano de la "Asociación de Dependientes".
Reanuda Consultas y operaciones en el Sanatorio Pabellón "Avelino González", segundo piso.
Operaciones: Lunes, Miércoles y Viernes, de 8 a 10 a.m.
Consultas: Martes, Jueves y Sábados, de 8 a 10 a.m
Visitas a domicilio Avisos: Tel. FO-7438

Dr. Gonzalo Pedroso
CIRUJANO DEL HOSPITAL MUNICIPAL DE EMERGENCIAS
Especialista en vías Urinarias y Enfermedades Venéreas. Cistoscopia y cateterismo de los uréteres. Cirugía de Vías Urinarias. Consultas de 10 a 12 y de 3 a 6 pasado meridiano en la calle Avenida de la República 254.

FARMACIA
DROGUERIA DE "JOHNSON"
DE TURNO LOS LUNES
Obispo Nº 30 TELEFONO-A-2129.

LA MAYOR
32 EDIFICIOS
600 EMPLEADOS
SARRÁ
DROGUERIA
ABIERTA TODOS LOS DIAS
TODA LA NOCHE LOS MARTES!

Farmacias de Turno
MIERCOLES

HABANA
Estrada Palma y Trocadero M-5052
Ave. S. Bolívar 109 . M-4188
Villegas 33 ..... M-4030
Gral. Silverio Sánchez Figueras 33 . . . M-5190
Bartolomé Masó 48 . U-6813
Ave. de la Independencia y Avenida de Menocal U-6808
Zenea y Oquendo . . U-6924
Zenea 91 ...... M-4160
José de San Martín y R. M. Alonso . . . U-6969
Ave. de la República y Gral. Aranguren . . M-4486
Habana 187 ..... M-4604
Gral. Carrillo 172 . . U-7077
Benjumeda 7 ..... U-6912
Miguel Aldama 68 . . M-4077
Ricla 2-A M-5044
I. Agramonte 36½ . . M-4598
Habana 112 ..... M-4886
Máximo Gómez 246 . M-5086
Padre Varela 86 . . . U-7009
Castillo 6, esq. a Santa Rosa M-4655
Tenerife 74 ...... M-5121
V. Ruiz Luzuriaga 24 M-5193
Corrales y A. Recio . A-3377

VEDADO
Calzada 84, entre A y B.......... F-6271
Calle 23 y G F-6119
Calle 17 esquina a 20 . F-6282
Calle 9 esquina a I . . F-6161

VIBORA
10 de Octubre número 695 . . . . I-7678 e I-7559
San Francisco y Buenaventura I-7518
Diez de Octubre 574, esquina a Vista Alegre ..... I-7100.

JESUS DEL MONTE Y SANTOS SUAREZ
Rodríguez y Dolores . I-7613
10 de Octubre 383 . . I-7468
Santos Suárez 10 . . I-7332
Juan Delgado y Lacret I-7755
Serafines y Flores . . M-4845

LUYANO
Calzada de Luyanó 74 I-7283
Sta. Ana y Guasabacoa I-7739
J. Alonso e Infanzón . . X-2371

CERRO
Palatino y Atocha . . I-7719
Vista Hermosa 14, esq. a La Rosa I-7600
Calzada del Cerro 859 . I-7486

NOTA.—Este grupo deberá prestar el servicio público todo el día y la noche de los domingos siguientes: Febrero 9; Marzo 23; Mayo 4; Junio 15; Julio 27; Septiembre 7; Octubre 19; y Nobre 30 del año 1930.

EXCEMICIDA
MADAME SENTOURE
Maravillosa pomada francesa infalible para eczema, herpes, peoriasis, ácido úrico, etc. Poderoso específico para llagas, úlceras crónicas. ¡Curas asombrosas! Venta: Sarrá, Johnson, Taquechel. Depósito: Máximo Gómez 412. Dr. Morist.

M.E.C.D. 2016

VACUNA CONTRA LA PINTADILLA

Por Agricultura se harán las inyecciones en Alquízar

El doctor Enrique Sotolongo, veterinario, ha sido designado por el Jefe de la Sección de Industria Animal de la Secretaría de Agricultura, para que se traslade al término municipal de Alquízar y lleve a cabo el servicio de vacunación anticolérica de las piaras de cerdos existentes en varias fincas de dicha localidad.

También ha sido designado el Dr. Antonio Jordán, Veterinario de la Granja Escuela de Santa Clara, para que se traslade a Sancti Spíritus y proceda a la investigación de las causas responsables de los edemas que padecen los cerdos propiedad del señor Ruperto Pina, Alcalde Municipal de dicho término.

INMUNIZACION

El doctor Rodolfo Crespo, veterinario adscripto a la Granja Escuela de la Habana, informó ayer a la Sección de Industria Animal que, había inmunizado contra la pintadilla a numerosos cerdos, en el barrio de San Miguel del Padrón.

¿Sabe Vd. que Sir William Osler y otros notables médicos recomiendan Poland Water (AGUA POLAND) para los riñones? Su médico se lo confirmará

Depositarios y Distribuidores: J. Gallarreta y Cía., S. en C. Mercaderes 13. Habana.

Aprenda La Mecánica Automotriz

Y ASEGURE SU PORVENIR

El oficio de MECANICO AUTOMOVILISTA ofrece las mejores oportunidades porque hay gran demanda por verdaderos mecánicos y los que se pagan excelentes sueldos.

Aprenda En Su Propio Hogar

No importa que trabaje durante el día; con solo dedicar al estudio de nuestro curso media hora diaria, APRENDERA RAPIDA Y FACILMENTE —No necesita ni motor ni automóvil para practicar —ni requiere tener conocimientos de mecánica.

Su Mas Grande Oportunidad Para Independizarse

con el producto de las reparaciones que empezará a hacer inmediatamente que estudie las lecciones primeras de nuestro curso fácil.

Instrucción Sobre Autos, Camiones, Tractores y Aeroplanos

Aprenderá Ud. con pequeño esfuerzo a ser un MECANICO EXPERTO de los que ganan los mejores sueldos. Pida detalles y el hermoso libro GRATIS, profusamente ilustrado, conteniendo información sobre el sistema de enseñanza de esta Institución seria, establecida hace 25 años.

Este libro le indicará la manera de obtener completo éxito en un oficio interesante y remunerativo.

Instrucción en castellano

Gratis Este Libro Ilustrado

Escuela Nacional de Automotores

Los Angeles, California, E. U. A.

Este libro GRATIS contiene el SECRETO DE SU BUEN EXITO Mande por él HOY MISMO!

CORTE AQUÍ EL CUPON Y ENVIELO

ESCUELA NACIONAL DE AUTOMOTORES
4006 So. Figueroa, Depto. No. 418-A.
Los Angeles, Calif., E. U. de A.

Sírvanse enviarme grátis y sin obligación alguna de mi parte, su catálogo ilustrado conteniendo información del CURSO PRACTICO DE MECANICA AUTOMOTRIZ POR CORRESPONDENCIA EN ESPAÑOL.

Nombre .....
Dirección .....
Ciudad ..... Estado o Provincia .....

¡APROVECHE! ¡LIQUIDACION!

CHEVROLET

Hágase de un automóvil completamente nuevo, con toda su garantía, a precio de sacrificio. Tenemos que salir de los carros MODELO 1930 que nos quedan por estar al llegar el

CHEVROLET 1931

APROVECHE MIENTRAS DURE

Abierto día y noche

Lawrence B. Ross Corporation, S. A.
Calle 25, entre Infanta y Marina — Habana

La Restricción es el Escudo Unico...

(Continuación de la Pág. PRIMERA)

desde luego será preciso tomar otra, de la cual se está tratando, que evitará que se realicen otras zafras que no guarden relación con las cantidades que, con relativa seguridad, se pueden vender, y traigan de nuevo, en años venideros, situaciones similares a la actual, de la cual es posible que nos podamos ir escurriendo poco a poco, aunque no sin algunos sacrificios, que serían mucho mayores sin la actuación que lleva a cabo el citado Comité, respaldado por el Ejecutivo de la Nación.

La restricción de nuestras zafras azucareras, no es óbice para que la caña que no se destine a la fabricación de azúcar, deje de ser molida, puesto que lo que de ella se obtenga servirá para fabricar alcohol. Es conveniente a la vez que el incremento que se intenta dar a la producción de alcohol no exceda de las necesidades de nuestro consumo nacional y las probables de la demanda en el extranjero, a fin de que no surja con este artículo otro conflicto igual al del azúcar, con el cual se está luchando.

Hasta el presente, son tres las materias primas que se emplean para obtener azúcar en cantidad y condiciones comerciales, a saber: caña, remolacha y maíz. Pero el alcohol se consigue tan económicamente como podemos producirlo de la caña, de una gran variedad de materias y hasta de la madera; lo que es preciso tener muy en cuenta para limitar nuestra producción a la que se requerirá para combustible dentro del país, a más de los otros usos industriales existentes y la demanda extranjera.

En la exportación se tropezará con las mismas barreras que estancan nuestra azúcar, esto es: la producción de los otros países, en todos los cuales existe material para esa producción, protegida además con formidables derechos de importación.

LA CULPA ES DEL EXCESO

Esta crisis que ahora se padece, y, que de no ser conjurada tan graves consecuencias puede tener para nuestra población, no se hubiera presentado con los caracteres de extrema gravedad que desde algún tiempo venía asumiendo, si nuestras zafras se hubiesen limitado a lo que natural y forzosamente requiere el consumo del único mercado seguro y privilegiado que hasta la fecha tenemos, que es el de los Estados Unidos, y otra pequeña cantidad para llenar los reducidos pedidos de algunos compradores ocasionales.

Esta restricción de nuestra zafra a 3,300,000 toneladas, es probable que nos hubiera conseguido precios que, sin ser siempre remuneradores para todos los productores—pues no todos están en condiciones de fabricar a igual costo—, cubrirían por lo menos los gastos de fabricación y otros anexos hasta llegar a puerto de destino, de la mayoría de ellos.

Y si a esta medida, prudente y previsora, que el descenso de nuestras ventas a los Estados Unidos, nos señalaba desde hace algún tiempo, se le hubiera agregado un Vendedor Unico con facultades otorgadas por el Estado, para garantizar a los Bancos refaccionistas los adelantos hechos a los hacendados, a fin de evitar que todo el azúcar producido en una zafra se lanzara al mercado en el período de cuatro o cinco meses en que se produce en busca de compradores que no necesitan del artículo con ninguna festinación, y compitiendo entre sí los vendedores, en otra situación nos veríamos.

EL PLAN CHADBOURNE ES BUENO PERO TARDIO

El Plan Chadbourne es bueno, pero viene tardíamente. No es otra cosa que una restricción "a posteriori", con Vendedor Unico y financiamiento anexos.

Si estas mismas medidas relacionadas entre sí estrechamente, y tienen que coexistir para dar buenos resultados, se hubieran llevado a la práctica antes, hoy no nos veríamos ante el pavoroso problema que nos amenaza, y en la necesidad de financiar la segregación y la retirada del mercado de una muy respetable cantidad de azúcar, la fabricación de la cual ha costado a sus productores algunos millones (50 o 60).

Pero con hechos consumados es inútil atardarse en mirar hacia atrás. Lo que interesa es aportar el remedio al mal realizado, para detener su progreso, si es posible.

Y a ese respecto estoy conforme con lo que entiendo que se está haciendo o se piensa hacer, esto es:

Supresión o retiro del mercado del citado millón y medio de toneladas de azúcar.

Conversión de esa cantidad de azúcar en alcohol, ya que ese procedimiento viene bien respaldado por la opinión, y visto que las destilerías la comprarían probablemente a razón de $4.00 el saco, o sean $0.0123 la libra, precio al que les será más beneficioso quizás usar azúcar en vez de miel de purga para la fabricación de sus productos; y eso compensaría en gran parte, si no del todo, las obligaciones que el Estado asume para la retirada del mercado de ese azúcar sobrante, sin demanda, que con su permanencia en la oferta perjudica a la otra parte que se puede vender.

Que el Estado garantice a los Bancos las cantidades que éstos han adelantado a los hacendados sobre el azúcar que ahora se retira del mercado. Es medida justa, y en la que no se corre riesgo de que resulte muy oneroso en vista de la operación de venta a las destilerías. De ese modo los Bancos podrían prestar de nuevo a los hacendados dueños del azúcar retirado del mercado, para que puedan realizar sus labores agrícolas e industriales venideras, sin que sus zafras puedan exceder la parte alícuota que las señale la restricción general que se estudia.

REMEDIO MAXIMO: LA RESTRICCION

Estas medidas que se mencionan en los párrafos que preceden, en nada practico y beneficioso conducirían si no las acompaña, en primer término, la Restricción de la zafra venidera y de cuantas más se requieran para estabilizar los precios, fijándoles un total de 3,300,000 toneladas que es lo que puede comprarnos, en primer lugar, nuestro cliente obligado y seguro, porque se queda con el medio centavo de bonificación en los derechos de importación que nos concede el Tratado de Reciprocidad; y después los lotecitos que compradores ocasionales vienen a pedirnos.

Y con esta restricción que de otro modo sería contraproducente, el establecimiento de un Vendedor Unico, con facultades y medios para financiar las zafras restringidas.

Si no existieran barreras aduanales en casi todos los países que consumen azúcar, que prohiben la entrada al nuestro, una restricción de nuestra producción sería ilógica porque dadas las condiciones de suelo, clima y posición geográfica de Cuba, ella podría llegar a abastecer a toda Europa, además de lo que le vende a los Estados Unidos.

Pero como esas barreras aduanales existen y son infranqueables, y que el único mercado de importancia para nosotros es el de los Estados Unidos, es razonable ajustar nuestra producción a la parte, cada vez menor, del consumo de esa plaza que nos dejan las producciones de Hawaii, Puerto Rico y Filipinas, sin mencionar la producción remolachera que ya llega, por sí sola, a casi un millón de toneladas largas.

El temor de los que se oponen de buena fe a la restricción es que venga otro país o ocupar el lugar que abandonamos. Pero es que el tal lugar no existe. Descartando al Reino Unido, el resto de Europa, que consume bastante azúcar, le tiene cerradas las puertas al nuestro, y los Estados Unidos no nos consumen sino parte de lo que producimos, el resto lo suplen sus mencionadas posesiones, con las que ni nosotros, ni otro país alguno, puede competir, puesto que gozan de franquicia arancelaria.

En esas condiciones, ¿cuál es el país productor de azúcar que puede desear venir a ocupar un puesto que abandonamos porque no podemos vender allí sino a pérdida, y a veces ni con pérdida?

Otro argumento, igualmente endeble, es que la restricción le quita el medio de vivir al jornalero y al empleado. Pero el hacendado que sin restricción no puede vender si no es a precio menor que el del costo de fabricación, ¿cuánto tiempo podría seguir su negocio, haciendo zafras que le ocasionasen pérdidas anuales de consideración? Y cuando el hacendado tenga que cerrar su casa de máquinas y echar ganado en los cañaverales, la situación no será peor para el jornalero y el empleado que nada podrían ganar?

La Ley de la oferta y la demanda, para la cual también se invoca el libre funcionamiento, no tiene aplicación en nuestro caso ni en el de muchos otros países. Las barreras aduanales son las que se oponen en primer lugar al libre funcionamiento de esa Ley. Suprímanse esos obstáculos a la libre competencia, y no habrá necesidad de apelar a la restricción que, en nuestro caso particular, es el escudo que vamos a oponer al funcionamiento de otra Ley natural, cruel e inexorable, que es la de la "supervivencia del más apto".

DINERO SOBRE ALHAJAS
Vea la calidad y precio de nuestras prendas
LA REGENTE
Neptuno 89. Telf. A-4376.

Para que el Poder Adquisitivo del País...

Continuación de la PRIMERA página

rios asuntos relacionados con la aplicación de leyes y reglamentos sobre impuestos, entre los cuales figuran el sistema de fiscalización establecido para cada tributo, modificaciones que pueden introducirse en los actuales impuestos y conveniencia de adoptar la forma preventiva de fiscalización educativa, en vez de la actual de carácter represivo.

"Es, sin duda, encomiable la actitud de solicitar la opinión de las corporaciones económicas sobre cuestiones tan importantes y sólo elogios merecen los señores Jefes de Administración que han sentado o establecido ese beneficioso precedente; pero los delegados de estas asociaciones no conocen fijamente cuáles son las atribuciones o facultades de esa "Comisión Informativa": es decir, si sus resoluciones producirán efecto únicamente dentro de la propia Secretaría, en su régimen interno, o si su actuación está inspirada en el propósito de llegar, por ese medio, a una reforma del sistema tributario, modificando también procedimientos de inspección y de cobranza, dentro de las leyes y reglamentos existentes, para llevar la acción oficial administrativa por cauces de suavidad y atracción, hasta obtener una estrecha colaboración entre el Estado y los contribuyentes.

DE LA COMISION ECONOMICA

"Con posterioridad a la fecha de esa consulta, se ha constituído la Comisión Económica integrada por los señores Rafael Montoro, Germán Wolter del Río y Oscar García Montes, de la cual es usted presidente nato y como dicho organismo tiene, asimismo, a su cargo el estudio y resolución de problemas sobre materia tributaria, los delegados de las corporaciones económicas desean también evitar la dualidad que pudiera existir en estos trabajos, si las mismas corporaciones informan ante los dos organismos mencionados.

LA CREACION DE IMPUESTOS

"En la reunión de delegados a que nos referimos, se trató, finalmente, de la anunciada creación de impuestos, recordando la representación de la Asociación de Comerciantes de la Habana, a los demás señores delegados presentes, el ofrecimiento hecho por usted a una comisión de dicha entidad corporativa, con fecha siete de febrero último, en el sentido de que antes de modificar o crear tributo alguno, serían oídas las aspiraciones que a este respecto mantienen las clases económicas.

"Los delegados de estas entidades confían en que ese ofrecimiento será tenido en cuenta al iniciar los trabajos acerca de la modificación o creación de impuestos, fundándose para ello, no solo en el cumplimiento de esa promesa, sino también en las declaraciones que hizo usted al tomar posesión del cargo de Secretario de Hacienda, reconociendo entonces que el Gobierno y los contribuyentes son socios de un mismo negocio, hallándose lógica y naturalmente interesado uno en las conveniencias del otro, porque de la prosperidad de ambos depende el bienestar de la nación.

"Los representantes de las corporaciones económicas que firman este escrito, anticipan a usted su sincera gratitud por la buena atención que estas manifestaciones merezcan testimoniándole, con este motivo, los más elevados sentimientos de consideración y respeto".

MANIFESTACIONES DEL DOCTOR RUIZ MESA

El señor Secretario de Hacienda después de agradecer la visita de los delegados de estas entidades, respondió a las manifestaciones del escrito mencionado declarando que mantenía el ofrecimiento hecho a una comisión de la Asociación de Comerciantes de la Habana, en febrero último, y que, por consiguiente afirmaba que antes de crear o modificar cualquier impuesto, serían consultadas las corporaciones económicas, para conocer previamente el criterio que mantienen sobre esta materia y que ya había hecho las indicaciones pertinentes en este sentido a la Comisión Económica, para que oportunamente sea cumplido este formal ofrecimiento de escuchar a las clases interesadas en tan importantes problemas.

LA COMISION INFORMATIVA

Respecto de la consulta formulada por la Comisión Informativa sobre fiscalización y recaudación de impuestos, manifestó el doctor Ruiz Mesa que, en efecto, se trata de un organismo de orden interior; pero que pueden presentarse ante esa Comisión las informaciones solicitadas sobre cuestiones tributarias y allí se trasladarán a la Comisión Económica las que tengan un carácter general, aunque deja en libertad a estas entidades para que, si así lo estiman conveniente, informen ante el primer organismo únicamente sobre problemas relacionados con la aplicación de leyes y reglamentos ya existentes y presenten ante la última Comisión los asuntos referentes a modificación, sustitución o supresión de impuestos, así como aquellos otros que tengan el carácter general mencionado.

LA OPINION DE LAS CLASES ECONOMICAS

Insistiendo en su declaración de que considera indispensable oír a las clases económicas antes de implantar o establecer medidas sobre creación de impuestos, mantuvo un interesante cambio de impresiones con los delegados de las corporaciones económicas, haciendo en el transcurso de su conversación, las importantes manifestaciones de que él venía concediendo preferencia al problema económico en general antes que al tributario en particular, reconociendo que en momentos de depresión económica no era posible imponer nuevos tributos a las clases ya afectadas por los existentes y que consideraba necesario fomentar primero fuentes de riqueza para extraer después nuevos ingresos. Que los impuestos que se hallaban en estudio por la Comisión Económica, afectaban exclusivamente a fuentes no tocadas todavía, basándose siempre en el principio de crear el tributo después de crear o hallar ya creada la riqueza.

LA SUBSTITUCION DE IMPUESTOS

Respecto de la substitución de los impuestos existentes, declaró que sus buenos propósitos se hallaban con el obstáculo de que todos o casi todos los impuestos actuales se encuentran afectados por empréstitos o financiamientos, que de momento no permiten la modificación o supresión ansiada, en cuyo caso se encuentra el impuesto de uno por ciento (el medio podría ser substituído) y otros calificados de onerosos. Se refirió al propósito de lograr la conversión de la deuda pública, a la que se llegará en definitiva, recogiendo y pagando la deuda flotante y estudiando entonces una reforma tributaria más amplia y completa, de acuerdo con las aspiraciones de los contribuyentes. Expresó su criterio sobre la reducción de los presupuestos, procediendo en estos casos como procede un particular, industrial o comerciante que vé reducidos sus ingresos y que lógicamente tiene que ajustar también sus gastos.

INMIGRACION Y FOMENTO AGRICOLA

Anunció el proyecto de reglamentar la inmigración, restringiéndola de acuerdo con la situación actual, para facilitar los medios de vida a los que en Cuba se encuentran y dió a conocer también la existencia de un amplio plan de fomento agrícola, estableciendo Bancos o Cajas de este carácter y el reparto de tierras del Estado, y se extendió en otras explicaciones sobre estos proyectos.

El Subsecretario de Hacienda, quien también se hallaba presente en la entrevista, y a quien presentó el doctor Ruiz Mesa como un colaborador eficaz y entusiasta, tomó parte también en el cambio de impresiones, exponiendo la actitud de franca cooperación con el contribuyente, que estaba observando la Secretaría de Hacienda.

EL SR. BLANCO HERRERA

El señor Julio Blanco Herrera, delegado de la Asociación Nacional de Industriales, celebró las declaraciones referentes a la restricción de la inmigración, asunto que personalmente ha estudiado, señalando la necesidad de pensar ya en dar trabajo a obreros cubanos y en mejorar los jornales, para aumentar también, en esa forma, el poder adquisitivo de los obreros. Como causa de malestar económico, indicó también la existencia de los subpuertos, cuyo funcionamiento debe reglamentarse.

EL SR. JOSE LEISECA

El señor José Leiseca, presidente de la Asociación de Comerciantes de la Habana, puntualiza los perjuicios que sufren los comerciantes e industriales como consecuencia de la importación de mercancías por los supuestos; señaló casos de notorio quebranto por la aplicación del criterio existente acerca del carácter de ventas consideradas al por menor o detalle en el Reglamento de 1 y medio por ciento y terminó agradeciendo, en nombre de los demás señores delegados, la acogida franca y leal que el señor Secretario de Hacienda les había dispensado, así como las declaraciones de verdadero interés hechas por el señor Ruiz Mesa a los comisionados, que evidenciaban su propósito de solicitar y escuchar la opinión de las corporaciones económicas en el estudio y resolución de tan importantes problemas.

La Asociación de Comerciantes de la Habana se propone convocar nuevamente a los señores delegados de las corporaciones precitadas, para una nueva reunión en la que se discutirá la forma en que estas organizaciones responderán a la consulta formulada por la Secretaría de Hacienda origen de la entrevista mencionada.

FUE FRUSTRADO EL SECUESTRO DE UN NIÑO EN LA GUIRA

Un sujeto acusado de haber tratado de llevárselo. Las autoridades hacen pesquisas

GUIRA DE MELENA, diciembre 2.—DIARIO, Habana.— Rápidamente se propagó esta mañana por todo el Término la noticia de que en el barrio de El Junco, a unos cinco kilómetros de esta población, se había tratado de realizar el secuestro de un menor de cuatro años, por un individuo de la raza de color que practica la brujería.

El acusado es Cayetano González, de 65 años años y vecino de S. Antonio de los Baños, el cual ostenta el título de Sargento del Ejército Libertador. Fué denunciado por los familiares del menor José Amaro Martínez, entre los que figuraban la madre de este Rosa Martínez y la abuela Ana Díaz, quienes residen en una finca próxima al caserío de EIE Junco.

González fué detenido por fuerzas de la Guardia Rural, en la carretera del Guayyabo, cuando era perseguido por dos menores de 14 y 15 años, nombrados José Vidaurrázaga y Armando Martínez, quienes declararon que vieron a Cayetano cuando abandonaba al menor junto a una cerca próxima a la casa de la famlia, al emprender la fuga por haber sido descubierto.

El detenido que no presenta el aspecto de esa clase de criminales, es de oficio pocero y alega que había venido a esta localidad en busca de trabajo.

Las autoridades han iniciado las oportunas investigaciones, para comprobar si se trata de un intento de secuestro y si el referido Cayetano es un brujo, lo que aún no se ha comprobado.

Rodríguez, corresponsal.

UNGUENTO MÓNESIA
ABRE, ENCARNA Y CIERRA, DIVIESOS, GOLONDRINOS, LAMPARONES, SIETECUEROS, UÑEROS, PANADIZOS, LOBANILLOS, GRANOS, Y CURA LLAGAS, ULCERAS, TIÑA Y DEMAS AFECCIONES DE LA PIEL
60 AÑOS DE CURAS MARAVILLOSAS

Desde hoy Estarán Abiertas las...

(Continuación de la Pág. PRIMERA)

de Escuelas Universitarias, en pro de la autonomía del Alma Mater. Este organismo lo continuará presidiendo el nuevo Rector.

Sobre su entrevista con el Jefe del Estado éste hizo a los repórters palatinos las siguientes declaraciones:

«He conferenciado extensamente con el Jefe del Estado sobre distintos aspectos que afectan a nuestro primer centro docente, con el afán de buscar y hallar una solución definitiva al ya casi terminado conflicto escolar. El general Machado escuchó sugestiones mías y del doctor Averhoff. Yo, a mi vez, acepté las orientaciones que el Primer Magistrado de la Nación nos indicó, por entender que ellas van encaminadas al mejoramiento de la enseñanza superior y al bienestar completo del futuro universitario.

Las clases de la Universidad se abrirán hoy, pero prácticamente comenzarán en enero. El Presidente está terminando su proyecto de autonomía universitaria que comenzará a regir en ese mes. Cada facultad implantará un nuevo plan de enseñanza para el curso respectivo, con las adaptaciones pertinentes del sistema moderno, hoy usado en las principales universidades del Mundo para conceder más ventajas y facilidades al alumnado. Aunque la autonomía universitaria de referencia también abarca el aspecto económico, el Presidente, conociendo que los ingresos de ahora no cubren los egresos naturales del plantel, concederá una subvención apropiada durante dos o tres años. Dentro de la Universidad se nombrará al Rector y al profesorado y dentro de ella, también, se estudiarán y redactarán los diferentes planes de enseñanza al que serán sometidos, en lo sucesivo, los estudiantes cubanos. Entiendo que con esto quedará solucionado, de modo definitivo el problema vigente, porque de esta manera cuanto sea necesario resolver se hará dentro del establecimiento, entre los alumnos y los profesores y el Rector. Así pues, tendrán desde enero los estudiantes universitarios lo que desde hace tiempo anhelaban.

LA MATRICULA UNIVERSITARIA

En el día de ayer prácticamente quedó abierta la matrícula universitaria, de acuerdo con el plazo de diez días que la víspera empezó a contarse. Como muchos lo ignoraban hasta ayer no empezaron, en realidad las inscripciones de alumnos.

A las cinco de la tarde el número de matriculados ascendía a ciento setenta y siete.

Como es sabido la inscripción puede solicitarse por un poderdante, bastando que lo autorice una simple comunicación de un alcalde o de un notario, que deberá acompañarse a la petición que se remita al Rector.

Las horas de matrícula serán, hasta el diez del actual, de 9 a 12 y de 3 a 5 p. m.

EL DR. LA TORRE DECANO

Vacante el Decanato de la Facultad de Letras y Ciencias, correspondía el turno de nominación a la Escuela de Ciencias y en ella había el deseo de designar a su actual Presidente doctor Juan M. Lagomasino, si mantenía su decisión de no aceptar el cargo en propiedad don Carlos de la Torre, el profesor más antiguo de la Facultad y acaso de todo el Claustro.

Pero el propio Dr. Lagomasino, secundado por otros compañeros, ha logrado que el Dr. de la Torre acepte la designación.

LOS HORARIOS DE LAS CLASES

Dispuso ayer el Rector que rijan por ahora en las tres Facultades los mismos horarios de clases que en el curso precedente.

MATRICULA PARA COMADRONAS

El Decano de la Facultad de Medicina y Farmacia Dr. Alacán, dispuso ayer que en las horas de 9 a 12 se admitan solicitudes de matrícula para la Escuela de Comadronas. El plazo vencerá el próximo día diez.

CONVOCATORIA PARA EL CURSILLO

Por el Secretario General de la Universidad, doctor Manuel de Castro Targarona fué ayer firmada la siguiente convocatoria para el «Cursillo» del actual año académico:

«En cumplimiento del decreto presidencial de fecha 4 de noviembre de 1926 y con autorización especial a estos efectos, el señor Rector ordena, que por este medio convoque a los alumnos oficiales y libres de esta Universidad, «A QUIENES FALTEN UNA O DOS ASIGNATURAS, que en conjunto no produzcan más de dos cursos, para terminar sus estudios y estén en aptitud legal para obtener el título correspondiente», quedando «autorizados para examinar dichas asignaturas o cursos» como se dirá seguidamente, «aun cuando hayan sido «desaprobados» en el curso anterior».

Los medios cursos que tienen algunas asignaturas se considerarán como cursos enteros a los efectos de estos exámenes o «cursillo».

La matrícula se solicitará POR LOS ALUMNOS OFICIALES en la primera decena del presente mes de diciembre, mediante instancia dirigida al señor Rector, presentación del carnet de estudios y entrega, además, de tres fotografías: una para la solicitud, otra para el Decanato y otra para el archivo; debiendo abonar el plazo de la matrícula oficial que tuvieren pendiente, si es que ya se matricularon en septiembre, y ambos plazos y los derechos de la deportiva, así como los de Laboratorio que fueren procedentes, los que pidan ahora su matrícula. El segundo plazo, como el primero, importa quince pesos; los derechos de Laboratorio, etc., ascienden a tres pesos y la matrícula deportiva a ocho.

Los alumnos LIBRES O DE ENSEÑANZA PRIVADA solicitarán su inscripción en la forma ya expresada para los oficiales, con la presentación del carnet respectivo e igual número de fotografías, ya referidas. Los alumnos libres abonarán la cantidad de doce pesos cincuenta centavos de derechos de examen por cada asignatura, y dos pesos por cada una de ellas como importe de la matrícula deportiva y el plazo de presentación de esta solicitud será del cinco al diez del entrante mes de enero.

Los exámenes correspondientes para unos y otros alumnos tendrán efecto del once al veinte del próximo mes de enero de 1931.

Como la presente autorización de examen ha de entenderse como un anticipo del que debían o podían efectuar los alumnos, oficiales o libres, en el próximo mes de junio, queda entendido que todo alumno que obtuviere la nota de «suspenso» en los exámenes de este «cursillo», no será admitido a nuevo examen hasta los extraordinarios que se efectúen en el mes de septiembre próximo venidero.

Los beneficios concedidos para este «cursillo», serán aplicados, únicamente, a una sola de las carreras que cursen los alumnos que a ellos se acojan, si es que estudiarán más de una.

La Sesión de la Cámara Española

En la última sesión celebrada por la Junta Directiva de esta Entidad se resolvió definitivamente aprobar el informe sobre la reforma del Calendario en el sentido de que se adopte un año de trece meses, y de cuatro semanas cada mes, pero rogando a la Secretaría de Estado que solicite del Gobierno de Cuba medidas legislativas para la transición a un nuevo régimen que alterará los términos de toda la legislación civil, y del régimen fiscal, por cuanto desaparecerá la actual división de semestres y trimestres, que forman parte de las costumbres actuales y de la mayoría de los contratos vigentes.

Se dió cuenta de las gestiones realizadas por la Embajada de España y por la Cámara, para conseguir que la circular número 50 fecha 11 de Julio último la Secretaría de Hacienda, se ajuste a los términos del Tratado de Comercio Hispanocubano vigente, que consolidó los tipos de adeudo para la importación de vinos y licores procedentes de España, acordándose coadyuvar a la feliz iniciativa que sobre este asunto tomó la Cámara de Comercio Cubana.

Se aprobó la designación de representantes de la Cámara para que concurran con las demás Entidades Económicas, a los trabajos que se realizan sobre reforma tributaria en Cuba, aceptando la invitación recibida.

Se dió cuenta de la circular número 377 de la Secretaría de Estado sobre aplicación de derechos consulares de la República de Cuba.

Se examinó y discutió con mucho interés la situación especial de los importadores de semillas de papas, gran número de agricultores que por la redacción literal de la Ley que venden dicho producto a un del Uno y Medio por Ciento no pueden considerarse detallistas.

N. GELATS & Co.
Habana BANQUEROS Aguiar 106-108
Vendemos cheques de Viajeros
Pagaderos en todas partes del mundo
y Cartas de Crédito Circulares
en las Mejores Condiciones.
"SECCION DE CAJA DE AHORROS"
Recibimos Depósitos en esta Sección Pagando de 3 por 100 Anual.
Todas estas operaciones pueden efectuarse también por correo.

✝

E. P. D.

EL SEÑOR

Joaquín Agulló Sala

HA FALLECIDO

Después de recibir los santos sacramentos, y dispuesto su entierro para hoy miércoles, a las 4 p. m., los que suscriben, viuda, hijos y demás familiares, ruegan a las personas de su amistad se sirvan concurrir a la casa mortuoria, Bruzón Núm. 9, Enganche de la Habana, para acompañar su cadáver al Cementerio de Colón, favor que agradecerán eternamente.

Habana, diciembre 3 de 1930.

José a Company Viuda de Agulló, Jaime y Antonia Agulló y Company, María Company, Margarita Pérez de Agulló, José Alonso y Domínguez, Dr. Moisés Chediak.

NO cure sus catarros con medicinas que le debiliten. Tome Emulsion Creosotada de Rabell que además de fortalecer su sistema respiratorio le dará vigor y energía a todo su organismo.-

M.E.C.D. 2016

"CUBA TIENE QUE DIVERSIFICAR SUS CULTIVOS PARA SALVARSE"

Louisiana Contra la Restricción del Azúcar en los E.U.

Afirman los azucareros que Norteamérica produce menos de la mitad del que necesita

RESTRICCION ABSURDA

La Louisiana y Florida han de llegar a producir cada una un millón de toneladas

NUEVA ORLEANS, diciembre 2. (A. P.) — La inclusión de los Estados Unidos en el proyectado plan para restringir la producción azucarera mundial, a fin de estabilizar los precios del azúcar, cuenta con la oposición de los principales industriales azucareros de la Louisiana, los cuales afirman que este país produce menos de la mitad de lo que necesita.

Ernest A. Burguieres, de Nueva Orleans, personalidad azucarera, califica la proposición que se ha hecho para que se limite la producción en todos los países como «un buen plan para que las naciones extranjeras productoras de azúcar pongan en orden su casa» y agrega que tal medida contribuiría en gran parte a la finalidad que se persigue.

Toda restricción de la producción norteamericana se considera por Burguieres «completamente absurda a causa de la inversión de capital hecha para la expansión de la industria y sobre todo, porque los Estados Unidos producen menos de la mitad del azúcar que necesitan para su consumo».

«Las perspectivas son brillantes ahora—dijo—. Después de los recientes seis años destinados a vencer la enfermedad del mosaico en la caña de azúcar para alcanzar un máximo de producción, los plantadores de Louisiana dentro de pocos años estarán en condiciones de no deber un centavo con tal que se impida que los países extranjeros vendan azúcar en los Estados Unidos por debajo del costo, obteniendo al mismo tiempo el correspondiente beneficio para sus inversiones.

«De acuerdo con los aranceles proteccionistas y la continuada preciación de las cosechas—siguió diciendo—Louisiana y Florida llegarán a producir un millón de toneladas de azúcar cada una y la producción azucarera de los Estados de Texas, Georgia y Mississippi alcanzará importantes proporciones.

«Sin embargo, el abandono de las tierras, el desmantelamiento de fábricas de azúcar y la disipación de capital han sido tales en recientes períodos de bajos precios y, por otra parte, el mosaico ha causado tales estragos, que la industria azucarera del Sur no logrará recuperar siquiera su producción normal por lo menos en tres años y es posible que no lo haga hasta dentro de cinco años.

«El año pasado la Florida molió poco más de doscientas mil toneladas de azúcar. Este año tiene sus campos abarrotados de caña. Louisiana produce normalmente unas trescientas mil toneladas de azúcar al año. La producción de azúcar de remolacha en el Oeste sube a novecientas mil, o un millón de toneladas anuales.

«A mi juicio, es absurdo pensar que nuestros estadistas permitirán largo tiempo la importación de azúcar o de cualquier otro artículo de primera necesidad a precios por debajo del costo de producción en el país de origen, porque con ellos quedaría anulada la protección arancelaria.

«El productor azucarero norteamericano está profundamente interesado en el precio del azúcar en los mercados mundiales y trata de impedir que se introduzca en este país a menor precio que el costo de producción. Solamente persiguiendo esta política podremos alcanzar la protección que nos conceden las tarifas.

«Entiendo que no debemos ser parte en ningún plan que tienda a restringir la producción azucarera de los Estados Unidos.

«Los productores americanos deben hacer todo cuanto esté a su alcance para aumentar el azúcar producido e neste país, con lo que podrán dar ocupación a mayor número de brazos y utilizar grandes fincas que ahora se dedican a producir algodón o trigo, que son productos que dejan un remanente todos los años, resolviendo el problema de nuestra super producción de ciertas cosechas.

«Una tonelada de azúcar producida en los Estados Unidos emplea cincuenta vez más trabajo y diez o quince veces más flete que una tonelada producida en el extranjero.

«Se trata, pues, de un buen negocio y los buenos gobiernos deben ver que estamos tratando de independizarnos en lo posible de la dependencia del extranjero en materia del azúcar.

«Cuba tiene que diversificar sus cultivos y en ello radica su salvación y la solución de su problema».

JOVEN QUE SE ENVENENA POR UNA EQUIVOCACION

SANTIAGO DE CUBA, Dic. 2.—DIARIO, Habana.—Hoy fué asistida en el Hospital de Emergencias la joven de 19 años Alicia Rodríguez, vecina de Gartolomé Masó 63, por haber ingerido una pastilla de oxicianuro de Mercurio, equivocadamente, por una aspirina. El médico de guardia certificó su estado de grave.—**Matías Vega.**

LOS TALLERES DEL SOVIET RUSO

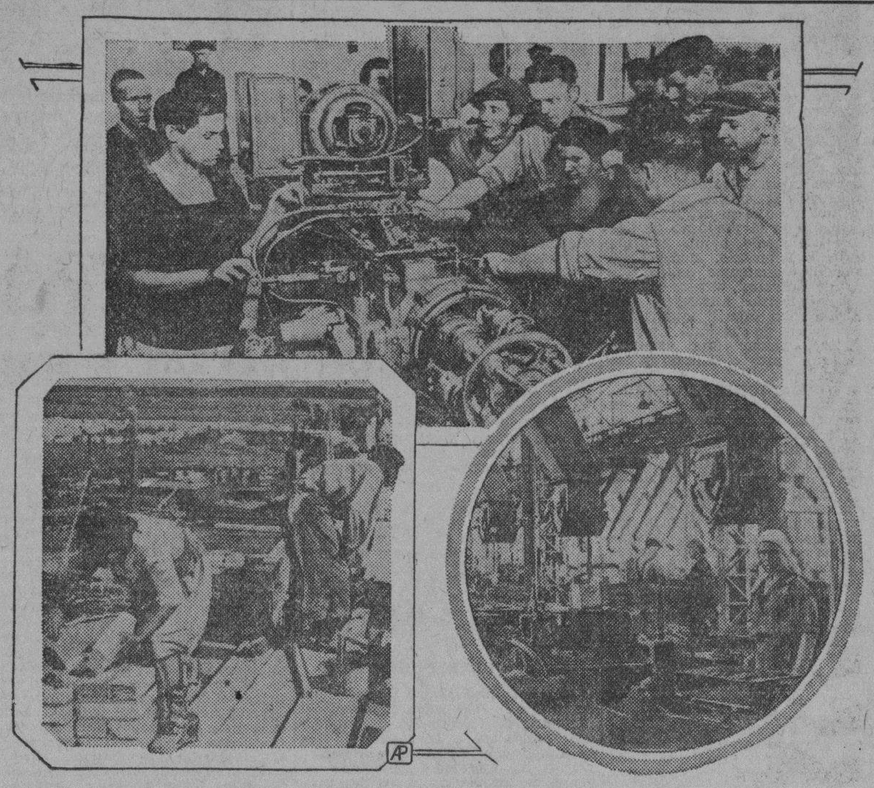

Ingenieros americanos enseñan a las obreras rusas a manejar la complicada maquinaria agricol que Rusia ha introducido como prte de su programa de rehabilitacin nacional de cinco años, de cuyos excelentes resultados llegan interesantes noticias.

Temen en Alemania que Surjan de Nuevo los Desórdenes Iniciados al Comnzar las Tareas Parlamentarias

En vista de la decisión de Bruening de restaurar la hacienda alemana, con o sin Parlamento, cualquier decisión del Reichstag en contra, sería invitarlo a la dictadura

BERLIN, diciembre 2. — Numerosas fuerzas de policía se concentraron esta noche con el fin de estar preparadas para la reanudación de las sesiones en el Reichstag, pues las autoridades temen que se reproduzcan los desórdenes que acompañaron a la inauguración de las tareas parlamentarias.

La opinión pública alemana está interesada en lo que pueda ocurrir a las tres de la tarde de mañana, hora en que se reúne el Reichstag.

El presidente von Hindenburg firmó ayer varios decretos que ponen en vigor el programa financiero del canciller Bruening y en la sesión de mañana dirá la última palabra sobre este asunto la Asamblea legislativa.

El Reichstag tiene facultades para derogar los decretos presidenciales, pero en vista de la resolución del canciller Bruening, de arreglar la hacienda alemana, con o sin Parlamento, cualquiera decisión del Reichstag anulando los decretos de Hindenburg equivaldría a invitar al canciller a que estableciera la dictadura.

Los jefes socialistas democráticos ya han indicado que su partido no está inclinado a precipitar la dictadura, y de ahí que el Gabinete confíe en que sus declarados enemigos, los fascistas, comunistas y nacionalistas, no podrán reunir bastantes votos para revocar las disposiciones presidenciales.

¿Cuál sería el resultado de un voto de no confianza contra el régimen de Bruening? Eso sería otra cosa y acaso obligase al Gabinete a presentar la dimisión.

Existen, por tanto, tres posibilidades: que el Reichstag apruebe los decretos de Hindenburg, lo que equivaldría a aprobar algo en lo que no ha intervenido la Legislatura; la revocación, en cuyo caso el canciller puede obtener la autorización presidencial para disolver el Reichstag y convocar a nuevas elecciones, estableciendo entre tanto una dictadura, y finalmente que el Reichstag dé un voto de no confianza al gobierno, cuyo resultado es difícil de prever.

Un acontecimiento ocurrido hoy no habla gran cosa a favor de la seguridad del gobierno. La Comisión de Relaciones Exteriores del Reichstag criticó la nota alemana contra Polonia, acusando de maltrato a las minorías en las recientes elecciones de la Alta Silesia, y aprobó resoluciones recomendando que se deje sin efecto el Pacto de liquidación germán-polaco y se suspendan las negociaciones para la concertación de un tratado comercial con Polonia.

UN AUSTRALIANO VA DE GOBERNADOR GENERAL EN AQUEL DOMINIO INGLES

LONDRES, diciembre 2 (A. P.) Sir Isaac Alfred Isaac, presidente del Tribunal Supremo de Australia, fué nombrado hoy gobernador general de este Dominio, siendo el primer australiano nativo que ocupa el cargo.

La designación marca un importante cambio constitucional en las relaciones entre Inglaterra y los Dominios autónomos del Imperio, pues hasta ahora los gobernadores generales fueron nombrados por el Gobierno de Londres, sin recomendación alguna del Dominio interesado, y por ello siempre fueron ingleses los agraciados.

Australia siempre sostuvo, sin embargo, que tenía el derecho a escoger su gobernador general y que debía ser un australiano. Esto fué planteado en la reciente Conferencia Imperial y el nombramiento de hoy ha sido consecuencia de ello, ya que Sir Isaac no solamente nació en Australia, sino que lo recomendó el primer ministro J. H. Scullin.

4 Provincias Leen el "Diario" a la Misma Hora de la Capital

Nuestro Servicio Extra Rápido de Autos Permite que el "DIARIO" se lea

a las 6 a. m. en Guanajay
a las 6,30 a. m. en Artemisa
a las 6 a. m. en Matanzas
a las 6 a. m. en Santo Domingo
a las 7 a. m. en Sagua la Grande
a las 7 a. m. en Colón
a las 7 a. m. en Santa Clara
a las 8 a. m. en Cárdenas
a las 9 a. m. en Pinar del Río
a las 9 a. m. en Placetas
a las 9 a. m. en Cienfuegos

Es por lo tanto el DIARIO DE LA MARINA el único periódico de la capital QUE SE LEE A LA MISMA HORA EN 4 PROVINCIAS

Descúbrense los Planes Contra el Régimen Soviético

La intervención extranjera fué acordada para este año pero fué aplazada para 1931

MOSCU, diciembre 2. (AP) De las cárceles del Soviet llegaron esta noche varios testigos para declarar en la causa que se ha incoado con motivo de supuestos actos de sabotaje realizados por ocho ingenieros contra el plan de industrialización del gobierno.

Tres presos fueron conducidos ante el tribunal, custodiados por numerosas fuerzas y durante la permanencia de los testigos en la Sala, uno de los soldados rojos estuvo con el revólver desenfundado y cargado junto a los presos, dispuesto a disparar sobre ellos a la menor indicación de que trataran de ganar la libertad.

Aunque muy pálidos por su confinamiento en las celdas de las prisiones rusas, los presos parecen bien alimentados y no manifiestan nada que indique que hayan sido objeto de malos tratos por parte de la policía secreta para obligarles a declarar.

Nuevos detalles acerca del sabotage fueron dados por los testigos que se llaman Peter Krasovsky, exingeniero que prestó servicios en la Comisaría de Ferrocarriles y que cumple una condena de diez años por sus actividades anti-revolucionarias; Vladimir Sirotsinsky, exmiembro de la Comisión del Consejo Supremo Económico, que espera ser juzgado por análogas actividades, y S. Michaelenki, miembro del partido industrial, que todavía no ha sido juzgado.

Los testigos declararon acerca del espionaje establecido por el estado mayor del Ejército francés así como de las gratificaciones que recibían los ingenieros comprometidos en el complot para derrocar al gobierno.

Todos los informes acerca de las industrias de guerra del Soviet, dijeron, eran trasmitidos a Francia por medio de tres agentes franceses misteriosos que se hallaban en Moscú a los cuales solamente se les conocía por las iniciales «K», «A», y «R».

En cuanto a las gratificaciones, Sergei Kuprianov, uno de los procesados, dijo que el grupo con el cual estaba asociado había obtenido 50,000 rublos en un año.

Los procesados dijeron que la intervención extranjera, que era su principal aspiración, que se había planeado para este año se aplazó hasta 1931. A causa del aparente éxito del segundo año del plan de los cinco años hubo desaliento general entre los conspiradores.

El profesor Leonidas Ramsin, supuesto jefe del grupo de conspiradores, manifestó que éstos no se habían puesto de acuerdo acerca del precio a que debían pagar la intervención extranjera.

ES FACIL LA CURACION DEL CANCER DE LA PIEL,

LOS ANGELES, diciembre 2 (A. P.) — Hablando hoy en la convención de la Sociedad Radiológica, el doctor Rollin H. Stevens dijo que el cáncer de la piel puede ser curado si los médicos se reúnen para comunicarse sus respectivas observaciones. Si así ocurriera, casi el cien por ciento de los casos dejarían de ser mortales.

—De ochenta y cinco a noventa y cinco por ciento de los casos que se presenta a los radiólogos son curados mediante los Rayos X, el radium o la electro-cirugía. Las gentes y hasta los mismos médicos no se dan cuenta de los muchos conocimientos que sobre el cáncer de la piel se ha acumulado en los últimos veinticinco o treinta años.

—En diversos lugares de los Estados Unidos se está estableciendo clínicas del cáncer. La Sociedad Radiológica debe trabajar para que se funde el mayor número posible de esos centros, dirigidos por especialistas y equipados con aparatos y radium, el costo de los cuales es prohibitivo para los médicos.

AMENAZA DE ENORME HUELGA EN TODAS LAS MINAS INGLESAS

Terminado el Texto del Convenio Para el Desarme de las Naciones, en Ginebra

Invitado el Consejo de la Liga a Señalar la Fecha Para Efectuar la Reunión Mundial de los Estadistas

Por catorce votos contra dos, pero con muchas abstenciones, entre las de Estados Unidos fué rechazado el plan de Alemania para que la conferencia se efectuase el año 1931

VON BERNSTORFF RIDICULIZO EL ACUERDO

En la reunión de ayer se originó una discusión muy animada respecto al empleo de los gases venenosos en la guerra, pero se acordó dejar el asunto para solución en reunión general

GINEBRA, diciembre 2 (A. P.) — Después de haber completado en la noche de hoy la redacción del convenio general del desarme, que será estudiado en una conferencia mundial, probablemente en 1932, la Comisión Preparatoria invitó al Consejo de la Liga de las Naciones a que señale una fecha para la reunión de los estadistas.

Por catorce votos contra dos, con numerosas abstenciones, entre las que figura la de los Estados Unidos, la Comisión rechazó un esfuerzo hecho por Alemania con el fin de que la Comisión recomendase que la conferencia mundial fuera convocada para el cinco de noviembre de 1931.

El conde von Bernstorff, al dar a conocer la proposición alemana, sostuvo que desde ahora hasta el mes de noviembre del próximo año hay tiempo más que suficiente para preparar la conferencia. Ridiculizó la frase «tan pronto como sea posible» y declaró que la opinión pública no toleraría ya esa expresión.

«Diez meses—dijo a gritos— es tiempo más que sobrado para preparar esta conferencia. Si diez meses no bastan, entonces tampoco bastarán diez años».

La proposición alemana fué apoyada por China, Italia, Rusia y Bulgaria, pero se opusieron a ella la Gran Bretaña, Francia, Checoeslovaquia, Grecia y Japón e insistieron en que la Comisión no debe echar sobre sus hombros la pesada responsabilidad que corresponde solamente al Consejo de la Liga.

La enmienda que se presentó deja al Consejo de la Liga la tarea de indicar la fecha.

Una animada discusión se originó en la sesión de hoy sobre el uso de los gases venenosos en la guera, pero finalmente se acordó dejar ese asunto a la resolución de la conferencia general.

Sin embargo, en la sesión de hoy se hicieron manifestaciones contrarias al uso de gases venenosos. A instancias de Hugh S. Gibson, la Comisión invitará a todos los gobiernos a que designen expertos para que se ocupen de esta cuestión y preparen un texto de convenio para la conferencia general.

El texto del convenio del desarme exige a las naciones que publiquen anualmente un informe del número de aeroplanos comerciales que posean. A esto se agregó en la noche de hoy, propuesto por los delegados ingleses, que el informe contenga los gastos hechos en aviación civil por los gobiernos y por las autoridades locales.

LAS PEQUEÑAS NACIONES DESEAN PODER TRANSFERIR TONELAJE A LOS SUBMARINOS

GINEBRA, Diciembre 2. (AP). — En la sesión celebrada hoy por la Comisión Preparatoria del Desarme de la Liga de las Naciones, el Canadé fué derrotada en su proposición pidiendo que del artículo referente a los aviones militares se suprimieran los aeroplanos y el personal de los mismos destinados a usos civiles, tales como patrullar los bosques y llevar auxilios a los ciudadanos en peligro que residen en lugares remotos de los grandes centros de población. El plan canadiense tuvo el apoyo de los Estados Unidos y se cree que en la conferencia general se llegará a algún acuerdo que satisfaga al Canadá.

Al aprobar las provisiones referentes a la transferencia de tonelaje naval de una categoría a otra, las grandes potencias se opusieron a la demanda formulada por las naciones que cuentan con pequeñas marinas de guerra en el sentido de que se concediera el derecho a realizar transferencias totales en los buques de superficie. Algunas naciones como España y Noruega también declararon que insistirán sobre el derecho de hacer transferencias de tonelaje de otras categorías a submarinos.

Italia declaró que reconocía el derecho a hacer transferencia de tonelaje de los submarinos a buques de superficie, pero que se oponía a lo contrario.

Grandes diferencias de opinión existen sobre el asunto entre las grandes y las pequeñas potencias, conviniendo, sin embargo, todas ellas en que el asunto se dejara a la conferencia general.

La proposición alemana para que se prohibiera el uso de tanques de todas clases y de cañones que pasaran de cierto calibre fué derrotada, apoyando solamente Rusia el plan alemán.

Hoy Regresa a Miami la Aviadora Keith-Miller

MIAMI, Estado de Florida, diciembre 2. AP. La señora J.M Keith-Miller y el capitán W. N Lancaster vendrán mañana a Miami, volando, en el mismo aeroplano en que la famosa aviatriz despegó el viernes pasado en el aeródromo General Machado, de la Habana, aterrizando forzosamente el mismo día en la isla de Andros (Bahamas). Así lo anunció esta noche aquí John Liggett, de Pittsburgh.

La señora Keith-Miller llegó a Nassau en una embarcación pescadora ayer. Lancaster y Liggett fueron hoy en aeroplano a la capital de las Bahamas, recogiendo allí a la aviadora y siguiendo hacia la bahía de Kemp, en la isla de Andros, donde ella y Lancaster quedaron, con gasolina y aceite para el viaje de retorno a Miami.

Nassau hizo hoy una gran demostración de simpatía a la australiana. Las autoridades, con el Gobernador Sir Charles Orr a la cabeza, saludaron a la aviadora y le desearon toda clase de felicidades al partir ella con sus dos compañeros hacia Andros. Liggett regresó esta noche a Miami.

La señora Keith-Miller ha manifestado que después de partir de la capital cubana encontró fuertes vientos del Este, por lo cual voló también hacia el mismo lado, con objeto de que la deriva no la hiciera perder la dirección de la Florida. Parece que exageró mucho en su cálculo, yendo a parar a la isla de Andros, donde aterrizó con muy poca gasolina en los tanques.

Lo Que Dice la Aviatriz

MIAMI, Estado de Florida, diciembre 2. AP. Karl Voelter, de Miami, quien fué hoy a Nassau (Bahamas) en aeroplano, regresó por la noche trayendo una declaración que le fué dada por la señora Keith-Miller y la que en parte dice:

"Me siento muy desgraciada. Precisamente por ser una aviadora de experiencia, me avergüenzo de no haber sabido llegar a donde iba. La bondad de los nativos de Andros y del pueblo de las Bahamas la recordaré siempre con gratitud.

"Los que han insinuado que yo, por publicidad, preparé mi extravío, son gentes despreciables. Espero que mi reputación de sportwoman esté por encima de todo eso".

QUIEREN AYUDAR A LOS ESCOCESES EN LA HUELGA INICIADA

«Escocia no puede quedar sola en esta lucha», dice el secretario de la federación

CONSULTA A LOS GREMIOS

El problema principal de esta huelga es el referente a las horas que trabajarán

LONDRES, diciembre 2 (A. P.) — Esta noche se temía que la huelga de los mineros escoceses se extendiese a las demás cuencas mineras de la Gran Bretaña:

—Escocia no puede quedar sola en esta lucha—dijo A. J. Cook, secretario de la Federación Minera.

Hizo estas declaraciones después de tener noticias de Glasgow informando que en una conferencia de los leaders mineros se había decidido que la huelga continuase. Otro hecho inquietante ha sido que la delegación de Ayrshire, donde los mineros están trabajando, prometió hacer un esfuerzo con el fin de que los obreros se sumen a la huelga.

Ahora se espera con gran interés el resultado de la conferencia de los delegados de la Unión Nacional que se celebrará el jueves en Londres. En la conferencia de Glasgow se ha acordado dar a conocer la situación en que se hallan los mineros escoceses en la próxima reunión de esta capital.

«La conferencia nacional del jueves—dijo Cook—debe decidir si Escocia ha de quedar sola en este pleito. No puede permitirse que Escocia continúe como hasta ahora sin hacer algo en su favor. Corresponde decidir la cuestión a la conferencia próxima».

Esta noche se expresaba la opinión de que antes de que pueda realizarse una huelga general en toda la nación es necesario consultar a cada uno de los gremios mineros.

El problema principal de esta huelga está relacionado con la jornada de trabajo, pues los mineros se oponen a la proposición de los propietarios de las minas, quienes desean obtener noventa horas de trabajo cada quince días. Los mineros insisten en que no deben trabajar más que siete horas y media como determina la nueva ley de minas. Tampoco están conformes los trabajadores con que se les reduzca el salario, como pretenden los patronos caso de que no prospere su primera proposición.

En la reunión de Glasgow los patronos propusieron un convenio que durará seis semanas en virtud del cual ningún minero podrá trabajar más de once días a ocho horas en dos semanas.

Escocia parece resuelta a oponerse a las proposiciones de los patronos y los mineros de otros distritos han manifestado igual proposición.

Los primeros desórdenes en relación con la huelga de Escocia ocurrieron hoy. Nueve individuos comparecían ante el tribunal de Stirling con motivo de una refriega habida entre mineros en la pequeña aldea de Fallin. Estos individuos, que se habían negado a abandonar el trabajo, fueron atacados por los huelguistas cuando regresaban a la mina.

Como Hijastros son Tratados por E. U. los Portorriqueños

El gobernador Roosevelt pinta con negros colores la situación de esa isla

BALTIMORE, diciembre 2 (A.P.) —El gobernador de Puerto Rico, Teodoro Roosevelt, acusó hoy al gobierno y al pueblo de los Estados Unidos de tratar a los portorriqueños como hijastros, cuando debieran serlo como «miembros de la familia».

«Puerto Rico ha de desempeñar en el porvenir un papel más importante que el que justifican su tamaño y su población—dijo el gobernador Rosevelt, hablando en una sesión especial del Club Rotario de Baltimore.

«Puerto Rico ha de ser un gran centro panamericano. Los jóvenes portorriqueños deben tener acceso a nuestro servicio diplomático y consular, para servir en las repúblicas latinoamericanas.

«En los momentos actuales, estamos luchando allí con los más formidables enemigos que el hombre pueda afrontar, y que son la pobreza, la enfermedad y la educación inadecuada.

«El pueblo portorriqueño no puede comprar los alimentos que necesita, y mucho menos pagar las contribuciones que exige el mantenimiento del servicio civil. El sesenta por ciento de la población está sin trabajo todo o parte del tiempo. El país vive en la desesperación».

Mr. Roosevelt dijo después que, recorriendo la isla poco después de haber llegado a ella, vió casos asombrosos de niños muriéndose de hambre y de enfermedad. Refiriéndose a las medidas adoptadas por el Gobierno Insular para aliviar las condiciones, el gobernador declaró:

«Hemos organizado comedores escolares, en los cuales se suministra alimentos a los niños, a cinco centavos la comida. Y como resultado de las estaciones de leche y de los servicios que prestan, hemos reducido la mortalidad infantil en un treinta por ciento.

«Hemos cambiado las escuelas. Fué una magna equivocación preparar a los niños para trabajos oficinescos, que no existen en la isla. Ahora se les enseña a leer, escribir y algo de aritmética, y después se les da un curso vocacional».

Francia Dispone más Créditos Para Defensa Nacional

Veinticuatro millones de pesos han sido concedidos en la Cámara con ese fin

PARIS, diciembre 2 (AP) La Cámara de Diputados de Francia votó hoy nuevos créditos, ascendentes a 24 millones de pesos, destinados a la defensa nacional. La votación fué de 433 contra 139. Los adversarios resueltos del Gobierno de Tardieu, que han votado contra éste en otros problemas, se pusieron de su lado al plantearse la cuestión de la seguridad nacional.

El Ministro de la Guerra, André Maginot, al pedir la aprobación de la medida, declaró que los nuevos créditos serán dedicados a fortificar la frontera francesa del Sudeste, a suministrar máscaras contr agases asfixiantes a ciertas unidades militares y a reforzar la aviación militar.

M. Maginot anunció también que el Gobierno proyecta pedir una ampliación del período de entrenamiento de las reservas constituidas en las poblaciones junto a la frontera. Esto se logrará haciendo mayor la frecuencia del período en los centros de preparación y de las maniobras, las cuales consistirán en perfeccionar un sistema para que los núcleos de reservistas lleguen a las posiciones defensivas que les hayan sido asignadas, en brevísimo tiempo.

El Ministro de la Guerra explicó que debido a la baja natalidad francesa durante los años de la Gran Guerra, el número de soldados que formarán los cupos entre 1935 y 1939 será de 140 a 150 mil, en vez de los 240 mil hombres de ahora.

—De esa manera—agregó M. Maginot—cuando llegue dicho período tendremos que hacer nuevos arreglos militares. Somos partidaros de las soluciones pacíficas en los problemas internacionales, pero una nación invadida tres veces en el curso de un siglo, debe proteger su seguridad. Nuestras medidas desanimarán a los que pudieran meditar una agresión contra Francia.

ANUNCIESE EN EL Diario de la Marina

Davis Pudo, al fin Prestar Juramento como Nuevo Senador

Una comisión continúa la investigación respecto a gastos en las elecciones

WASHINGTON, diciembre 2 (A. P.) — James J. Davis surgió hoy incólume del ataque que contra su acta de senador por Pennsylvania dirigió el senador Nye, al rechazar el Senado la proposición de éste para que se declarase en suspenso la toma de posesión de Davis. Y Mr. Davis, cuya renuncia como secretario del Trabajo no fué aceptada hasta hoy por el presidente Hoover, prestó juramento en el acto, quedando investido como senador por Pennsylvania.

La votación en favor de Davis fué de 58 por 27. Más de la mitad de los votos democráticos cayeron del lado de Davis.

La moción de Nye se basó en el mucho dinero que «corrió» en los preliminares electorales de Pennsylvania. La comisión senatorial investigadora que preside Mr. Nye está investigando la forma en que se invirtió ese dinero, principalmente durante las reuniones de las asambleas primarias de Pennsylvania, hace meses, y de las cuales salió la postulación de Davis para senador y de Francis S. Brown para gobernador.

Mr. Nye afirmó que, según sus informes, la suma gastada en dicha campaña pre-electoral fué superior a seiscientos mil pesos.

Después de la votación, Nye manifestó que sus investigaciones de lo ocurrido en Pennsylvania seguirían adelante, como si no hubiera pasado nada.

—Estoy seguro—dijo— que la candidatura Davis-Brown significó más de un millón de pesos «derramados» en las primarias del Estado. Todo se pondrá en claro.

Para Conservación de los Recursos de los Estados Unidos

Demanda una acción rápida en ese sentido Mr. Wilbur, el secretario del Interior

WASHINGTON, diciembre 2. AP. El Secretario del Interior en el informe anual que ha elevado al Presidente Hoover, vuelve a pedir una acción rápida para la mejor conservación de los recursos naturales de los Estados Unidos.

Mr. Wilbur hace una descripción de la lucha entre los explotadores de esos recursos y los que tienden a su mejor conservación, atribuyendo la oposición a su política de restringir los permisos para poner en explotación nuevos pozos de petróleo, a los más interesados en las ganancias inmediatas que en la utilidad final del petróleo y del gas.

El Secretario del Interior hace amplia referencia a las «reclamaciones» de tierras con finalidades de colonización, en muchos lugares de los Estados Unidos, y a los grandes resultados que están dando en la práctica.

Después habla de la forma en que se debe aprovechar la corriente de los grandes ríos del Oeste, como son el Colorado, el Columbia, el Río Grande y otros, para irrigar enormes extensiones de tierras, impidiendo que un sólo Estado, por miras de aprovechamiento particular, cierre el camino del progreso agrícola a regiones importantes, que en el porvenir han de ser emporios de riquezas.

Tratando de la restricción oficial a la industria petrolera, Mr. Wilbur dice que a consecuencia de esa política los 17.500 permisos solicitados en el año fiscal que terminó el primero de julio último, se han reducido a 5.094, siendo uno de los efectos de aquella eliminar muchas acciones y bonos de valor discutible del mercado financiero, al cerrársele la puerta a las compañías imaginarias constituidas para explotar terrenos petrolíferos.

M.E.C.D. 2016

La mujer moderna exije para la vida activa el máximo de comodidad en sus pies.

Colores: Carmelita o negro.
Pieles: Serpiente y glacé.
Precio . . . $12.00

Se trata de calzado fino.

"LA GRANADA"
San Rafael 14½

Teléfono A-7706

Aplíquese estos emplastos y *olvídese del dolor*

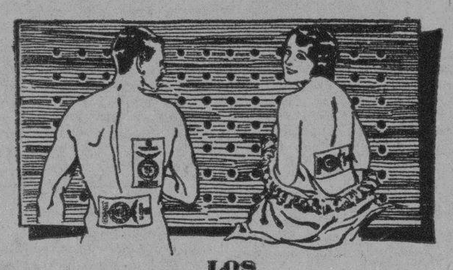

LOS
EMPLASTOS
PARCHES POROSOS DE
ALLCOCK

Han probado ser una bendición para las personas que padecen de dolores de espalda y cintura, dolor al pecho, lumbago, ciática, reumatismo y muchos otros.

Doquiera que haya dolor o congestión, los Emplastos porosos de Allcock traerán alivio. Insista en el nombre "Allcock" para obtener el parche original (perfeccionado) 80 años de éxito. Pídalo en farmacias y droguerías.

Instrucciones con cada parche.

DIGESTION ASEGURADA
de todos los alimentos

ELIXIR DU Dr MIALHE

Farmacia 8 rue Favart PARIS.

del Dr MIALHE profesor en la Facultad de Medicina.

LAB-LACTO FERMENT MIALHE

DIGESTION
Especial de la LECHE

José Sarrá Habana — 41 Teniente Rey

500 modelos

$7.99

En ante negro, vistas charol. También en glacé fotografiado imitando reptil, vistas charol. Tacón extra alto.

$4.99

Ante negro con adornos reptil en tono grisáceo y también en becerrillo brown. Horma corta. Tacón alto.

$3.50

Gamuza negra fondo charol. También en becerrillo caoba con fondo reptil. Horma corta. Tacón alto y muñeca.

EL MUNDO
La peletería de las elegantes
Reina 33 Habana.

ASOMBRANDO...

Está "EL MUNDO" con sus modelos exclusivos que son la verdadera vanguardia de la moda; con sus precios económicos y con su fantástica exhibición de 500 MODELOS DIFERENTES.

HABANERAS

HOY

SAN FRANCISCO JAVIER

La festividad del día.
San Francisco Javier.
Celebra su santo una distinguida dama, Panchita Suárez Murias, señora del eminente abogado doctor Luis de Solo.
Numerosas las congratulaciones de que será objeto por sus muchas amistades de esta sociedad.
Tendrá un día feliz.
De satisfacciones y alegrías.
Y es el santo de Paquita Morales Pasalodos, bella esposa del doctor Ricardo Rodríguez Cáceres, Registrador de la Propiedad de Santiago de Cuba.
Caballeros.
Un corto número.
Monseñor Francisco Abascal, popular y bien querido párroco de la Iglesia del Santo Angel Custodio, quien será objeto por parte de sus feligreses de muchas e inequívocas muestras de afecto.
El joven Conde de Jaruco, señor Francisco de Santa Cruz y Mallén, al que felicito especialmente.
Es también el santo de su hijo, Javier de Santa Cruz y Gojcoechea, simpático e inteligente jovencito.
Otro jovencito que se encuentra estudiando en Bilbao, Javier Aznar y Acedo, hijo querido del director de **El País**, señor Manuel Aznar y su bella esposa Mercedes Acedo.
Javier de Urrutia, Javier del Valle y Pachín Villaverde.
El doctor Francisco Marill.
El doctor Francisco de Velasco.
Un antiguo y querido compañero del periodismo, Javier Pérez de Acevedo, procedente de la carrera diplomática.
Paquito Pérez.
Joven muy simpático.
Y ya, por último, el distinguido caballero Francisco Tamames, de nuestro alto comercio.
A todos va un saludo.
Con mi felicitación.

FESTIVAL DE CARIDAD

Un gran festival.
Con fines benéficos.
Lo vienen organizando las señoras de las Conferencias de Nuestra Señora del Carmen y de la Asociación de la Caridad, dos instituciones meritísimas que radican en la Iglesia del Carmen y en la Catedral, respectivamente.
Será el domingo 21 en los jardines de la Polar y sus productos se destinan, como todos saben, al reparto anual de viveros, ropas, etc. entre los pobres de ambas parroquias.
Un grupo numeroso de caritativas damas viene trabajando con entusiasmo en la organización de este festival que ha de resultar animadísimo.
Todo está dispuesto.
Organizado todo.
La venta de entradas, en aumento por día, permite augurar ya el más señalado éxito.
Habrá muchos alicientes.
Bailes, concursos, etc.

EN VIAJE DE BODA

Rumbo a Nueva York.
Por la vía directa.
Embarcaron el sábado los jóvenes y felices esposos el teniente Jorge Moya y Quesada, del Ejército de la República y la lindísima Rosa Hilda Morejón y Romero.
Sobrina muy querida la expresada dama del buen amigo el doctor Agustín de Romero.
Recientes sus bodas.
En San Juan de Letrán.
Van a pasear su ventura y sus alegrías por la gran ciudad neoyorkina.
Regresarán a fines de año.
¡Felicidades!

PANCHO ZAYAS

Por separado.
En nota especial.
Va así mi saludo, muy cordial y muy afectuoso, para el joven ingeniero y amigo muy querido Pancho Zayas y Arrieta, representante por las Villas.
En la festividad del día, San Francisco Javier, celebra su santo.
Se verá muy congratulado.
Lleno de felicitaciones.
Está de días igualmente su gracioso y simpático hijo Panchito Zayas y de la Guardia.
En el **Unjon Club**, entre todos sus elementos, recibirá halagos sin cuento el bueno de Pancho.
Mi felicitación.
Cordial, afectuosísima.

(Continúa en la página SIETE)

VENTA ESPECIAL EN OBJETOS PARA REGALOS
VEA NUESTROS PRECIOS

CON TALLERES PROPIOS — JOYERIA "EL GALLO"

"La Estrella de Italia". Compostela 46.

San Rafael e Industria

ALMACEN DE MUSICA
INSTRUMENTOS Y ACCESORIOS
S. Iglesias é Hijo
CUERDAS Y REPARACIONES
SAN RAFAEL 46 (AL LADO DE LA CASA GRANDE)
Tel M-1388 HABANA - CUBA

LOS PASAPORTES Y CIUDADANIAS

Relación de los solicitados en la Secretaría de Estado

Solicitudes presentadas en el día de hoy 2 de diciembre de 1930.

PASAPORTES

Emilia Gomis y Alboniga; María Sierra y de Calvo; Angel Cabezas y Abraham; Agustín Céspedes y Peraza; Rafael Varas Buznego; Rosalina Calviz y Casas; Carlos Casanova y Carbonell; Graziella Grave de Peralta y La Fuente; Rosina Elizabeth Klein; Baltasar Antón y Alvarez; Estela Díaz y Rozo.

CARTAS DE NATURALIZACION

Enrique Chao Hip; José Manuel Chao Chong; Marcos Suárez y Champs; Antonio Navarrete y Besori; Domingo González y Suárez; Miguel Choy; María Mauriz y Menéndez; Daniel Soritno y Saban; Federico Boix y Comas.

CERTIFICADOS

Carmen Palma y Fonseca; Caridad Palma y Fonseca; Zoila Pala y Fonseca; Otilia Fonseca y Heredia; Rodolfo Piedra y Tió; Francisco Aguila y de la Rosa; Luis Torralbas y de la Cruz; Cecilia Alvarez y de León; Nicolás Mauriz y Menéndez; Juan Leonard y Fernández; Armando de Vega y Benítez; Enrique Chao y Hip; María Mauriz y Menéndez.

VISADOS

Juan Rodríguez y Céspedes; José Ajuria y Rodríguez; Luis Díaz y Hernández.

BRASIL PRODUCE BASTANTE TABACO

Informe del encargado de negocios en Río Janeiro.

El Ministro de Cuba en Río de Janeiro, Brasil, informa a la Secretaría de Estado sobre la exportación de tabaco en ese país:

"La producción fué en 1929, de 107.735 toneladas (39.038 más que en 1928), correspondiendo a los distintos Estados productores las cifras siguientes: Bahía 52.855 toneladas, Río Grande do Sul 30.200; Minas Geraes, 8.780; Sao Paulo, 2.000; Parahyba, 3.500; Santa Catharina, 2.174; Sergipo 1.670; Paraná 1.300; Pernambuco 1.200; Pará, 870; Río de Janeiro 400 y otros Estados, 2.786 toneladas. La exportación en el mismo año fué la siguiente: Tabaco en hojas 29.750 toneladas, exportándose 10.701, a Alemania; 5.912, a Argentina; 5.884 a Holanda; 2.408 a Uruguay; 1220 a Francia; 114 a Italia; 862 a Argelia; 745 a Bélgica; 491 a Suecia; 398 a España; 14 a Canarias; 1 a Portugal. Tabaco en Cuerda 754 toneladas; 466 a Uruguay; 259 a Alemania y 29 a Argentina. Tabaco desfibrado 468 toneladas; 367 a Uruguay; 0.5 a Portugal".

Varner STUDIO
retratos de arte
o'reilly 114
m.1256

40 AÑOS DE ÉXITO
VINO-LEGÍTIMO
PEPTONA-BARNET
FERROFOSFATADO
3 Copitas alimentan más que 100 gramos
CARNE FRESCA
Todo se asimila pronto sin digerir, descansa el estómago y el hígado
PREPARADO POR:
Droguería "Sarrá" - La Mayor

Agentes para Anuncios en EUROPA:
E. BOURDET & Cie
antes DAVIGNON, BOURDET & Cie
9, Rue Tronchet, PARIS
19, 21, 23, Ludgate Hill, LONDRES

Los últimos colores.
Las mejores calidades.
Los precios más razonables

Crepé Romey
Crepé Satín
Marrocain
Crepé Mongol
Flat Crepé

Faya Cantón
De Lana y Seda, con primorosos estampados
a $2.75 y $3.25

Tisú de Seda
En Plata, Oro y Pompadour
Desde $1.85 a $12.00

Flat Crepé . . . . . 50 cts.
Piqué de Seda . . . 50 cts.
Crepé Marrocain . . 80 cts.
Crepé Mongol $1.00
En todos los colores

Sedas Negras
Crepé Romey
Crepé Cantón
Crepé Georgette
Crepé Satín
En finas calidades y negros inalterables

Terciopelo Chiffón
De color entero, con todos los tonos de última moda $3.25
Imprimé, con una extensa selección de dibujos modernos $3.75

Charmeuse de Seda $1.00
Todos los colores

GRANDES ALMACENES
A. Telar
DISTINCION CALIDAD PRECIOS
MAXIMO GOMEZ 11 TELS M-8266 Y M-5666

MULTA DE 500 PESOS A LOS INGENIOS QUE NO CONTESTEN UN CUESTIONARIO

El Presidente de la República firmará un decreto estableciendo esa penalidad para los centrales que no contesten el cuestionario de la Corporación Exportadora

Se cree que en el día de hoy firmará el Presidente de la República, a solicitud de la Corporación de Exportación de Azúcar, un Decreto por el cual se establece la imposición de una multa de quinientos pesos al ingenio que, a los cinco días de estar en vigor el decreto, no haya contestado el cuestionario contenido en la circular enviada por la mencionada Corporación en fecha 24 del mes pasado.

En dicha circular se solicitaban los siguientes datos completos: producción del año anterior, los azúcares vendidos y por embarcar, los vendidos para consumo local, los entregados a la Agencia Cooperativa, los puestos a disposición de la Corporación Exportadora y los que los ingenios tienen actualmente en existencia por vender.

La Corporación Exportadora estima que la firma de dicho decreto convencerá a todos los hacendados que aún no han cumplido con su obligación, de la necesidad de hacerlo inmediatamente.

ROXANA

Las cremas y lociones conocidas sólo ocultan por breve tiempo las pecas y manchas. ROXANA, Sello Azul, las hace desaparecer, dándole al rostro la belleza natural de los primeros años.

Precio: $1.50.

De venta en Sederías y Farmacias.

Depósito principal:

FARMACIA	Teléfonos
"SAN RAMON"	1-7242
	1-7586
10 de Octubre 614,	1-6511

ANUNCIESE EN EL *Diario de la Marina*

Vestidos a Plazos

$12.50 Vestidos de seda hechos o mandados a hacer en los colores de moda. Entrada 3.00, el resto en cómodos plazos.
También tenemos abrigos y vestidos para todos los gustos

AGUILA 121, entre SAN RAFAEL Y SAN JOSE

LYON *Casa de Modas*

SELLO MIRIGA
antinevrálgico

Suprime en algunos minutos Calentura, Gripe, Jaqueca, Reumatismo. — *Medicamento esmerado siempre eficaz y sin peligro.* — Cajitas de 1 y 12 sellos.
De venta en todas las buenas Farmacias.
Laboratorio del Doctor GIRAUD, Farmacéutico a LYON-OULLINS (Francia)
Droguerías SARRA, JOHNSON, TAQUECHEL y todas farmacias.

SIMMONS

CAMAS · BASTIDORES · COLCHONES — ALMOHADAS DE PLUMAS

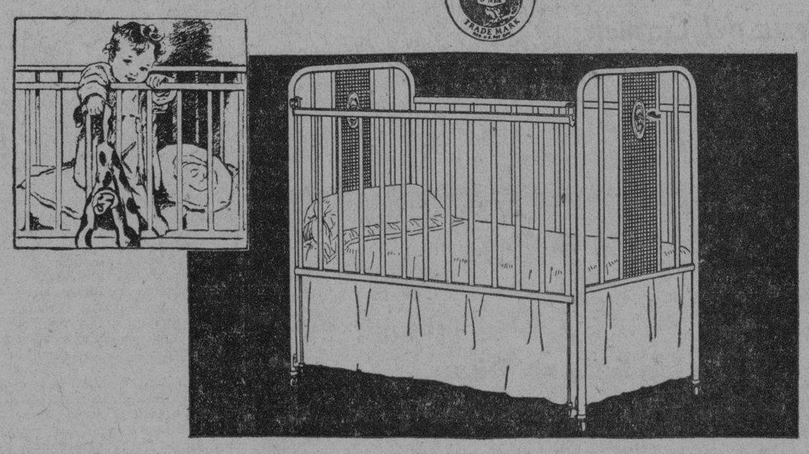

La Salud de su Niño Depende Mucho en Que Duerma Tranquila y Profundamente

SI UD. desea que su niño crezca lleno de salud y fuerza, que sonríe y sea feliz, seleccione su camita con el mayor cuidado posible.

Las camitas SIMMONS de metal están construidas de tal manera, que su niño encontrará en ellas toda la comodidad y tranquilidad necesarias. Están construidas especialmente para producir un sueño profundo y reparador y para que el niño no se puede caer de ellas. Se pueden lavar facilmente, son durables, firmes, no hacen ruido y se pueden obtener en muchos y muy bonitos colores y modelos.

Las camitas SIMMONS están construidas con el mismo cuidado y de la misma calidad que sus famosas CAMAS y por lo tanto, su durabilidad, fuerza y belleza están aseguradas. Las camitas SIMMONS duran por muchos años.

THE SIMMONS COMPANY · CUBA DIVISION
Montoro y Bruzon · Reparto Ensanche · Teléfono U1470 · HABANA

K-7

M.E.C.D. 2016

INFORMACION RELIGIOSA NACIONAL Y EXTRANJERA

FRAY PEDRO DE GANTE, UNO DE LOS PRIMEROS MISIONEROS, ERA FLAMENCO

Tres años y medio permaneció Fray Pedro en Texcoco, donde realizó hermosa labor, haciendo además varias expediciones

Fray Pedro de Gante, uno de los primeros misioneros de nuestra tierra, y digno de eterna memoria por sus virtudes y méritos, fué de nación flamenca. Nació en un pequeño suburbio de la ciudad de Gante, de la que adoptó el nombre al ingresar a la Orden de San Francisco. El origen de Fray Pedro está asímismo envuelto en una obscuridad que apenas comienza a disiparse. Lo único hasta hoy bien comprobado es que tenía estrecho parentesco con el Emperador Carlos V.

Moraba en el convento de Gante cuando llegaron las nuevas de los primeros descubrimientos de Cortés. Mientras la Orden de San Francisco disponía el inmediato despacho de la misión que a poco trajo Fray Martín de Valencia, se adelantaron tres religiosos flamencos, residentes a la sazón en Flandes. Fueron Fray Juan de Tecto, antiguo profesor de Teología en la Universidad de París, Fr. Juan de Ayora o Aora, y nuestro ilustre lego Fray Pedro. Salieron de Gante el 27 de abril de 1522, después de haber permanecido largo tiempo en España se embarcaron el 1 de mayo de 1523, seguramente en Sevilla, llegando a Veracruz el 30 de agosto del mismo año.

México empezaba entonces a salir de sus ruinas y no les pareció residencia apropiada aquella donde todo era bullicio, y donde los indios agobiados por el trabajo que se les exigía para la reedificación de la ciudad, no tenían tiempo ni tranquilidad para recibir instrucción. Sea por esto, o más bien porque la ignorancia del idioma era un invisible obstáculo para el logro de sus deseos, se retiraron a Texcoco en donde el señor de allí, Ixtlilxocchitl, aliado de los españoles, dió aposento a los tres religiosos, y ellos se dedicaron desde luego a aprender la lengua mexicana, para lo cual mostraba Fray Pedro las más felices disposiciones.

Antes de cumplirse un año, llegó la misión de franciscanos con el custodio Fray Martín de Valencia. Admirados los recién venidos de que a pesar de la conquista y de la presencia de los tres misioneros aun reinase la idolatría, sin que ni siquiera hubiesen cesado del todo los sacrificios humanos, preguntaron con cierta extrañeza a sus predecesores, qué habían hecho y en qué se ocupaban. Fray Juan de Tecto, como más caracterizado, respondió por todos: «Aprendemos la teología que de todo punto ignoró San Agustín»; es decir, la lengua mexicana, indispensable para emprender la conversión de aquellas gentes.

Tres años y medio permaneció Fray Pedro de Gante en Texcoco, en cuyo tiempo hizo varias expediciones a Tlaxcala y otras provincias cercanas a México. A fines de 1526 o principios de 1527, estaba ya Fray Pedro en el convento de México, donde, salvo una cierta interrupción, había de pasar el resto de sus días. Su estado de lego y el defecto de ser tartamudo, le impedían dedicarse a la predicación; pero era cosa notable que los frailes sus, compañeros, apenas lo entendían cuando les hablaba, ya fuera en lengua española, ya en la mexicana a los que sabían, mientras que los indios comprendían sin la menor dificultad cuanto les decía. Así fué, que a pesar de tal defecto, servía muchas veces de intérprete, ayudaba a la conversión, catequizaba a los indios y predicaba cuando no había sacerdote que entendiera la lengua; pero su principal ocupación fué siempre la enseñanza de los niños. Las escuelas para niños las había en todos los conventos principales, y tan capaces algunas, que admitían hasta ochocientos o mil niños, pero la más famosa de todas fué la de México, fundada y regida durante medio siglo por nuestro Fray Pedro de Gante. Pronto se juntaron en esta escuela hasta mil niños, por la mañana les daba Fray Pedro lecciones de lectura, escritura y canto; por la tarde enseñaba la doctrina y predicaba. Al estudio de doctrina, primeras letras, música y canto vino pronto a agregarse el de la lengua latina. Añadió igualmente a su escuela un departamento de bellas artes, que más bien se podía llamar de artes y oficios. Además de los beneficios que a los indios les hacía, abogaba calurosamente por ellos ante el Emperador. Procuraba licencia para ir en persona a defenderlos allá, y no habiéndola alcanzado, escribió una carta casi exclusivamente con ese fin. En ella traza un vivo y doloroso cuadro de las miserias de los indios. Clama contra los servicios personales, el exceso de tributo, el alquiler forzado y la multitud de pleitos en que algunos estafadores los enredaban. Se queja de que con el exceso de trabajo no les dejaban tiempo para recibir la doctrina e iban por eso en decadencia las cosas de la religión, al mismo paso que la despoblación de la tierra. Se declara, por supuesto, enemigo de los repartimientos sugiriendo algunos remedios para evitar estos despojos.

El mérito de humilde lego no podía ocultarse a sus superiores, y considerando, sin duda, que no debía permanecer en aquel estado, pues si en él hacía cosas tan grandes, muchas mayores las habría elevado al sacerdocio, le enviaron por tres veces licencia para ordenarse: la primera del Papa Paulo III; la segunda del capítulo general celebrado en Roma en 1538; y la tercera un nuncio apostólico de la corte del Emperador Carlos V; pero Fray Pedro nunca quiso usar de ellas. Así pudo continuar consagrado a la enseñanza de los indios hasta el día de su muerte, que ningún cronista de la orden fija. Sin embargo, la fecha puede fijarse muy aproximadamente, pues por un documento antiguo se sabe que Pedro Gante fué sepultado el domingo 20 de abril de 1572, de donde se deduce que murió uno o dos días antes. Su edad pasaba de noventa años.

Grande y justo fué el duelo que hicieron los indios por su muerte: en inmenso número asistieron a su entierro, derramando lágrimas; vistiéronse de luto, y comprendieron que habían perdido un decidido protector que siempre los defendió, ilustró y amparó como desvalidos y pobres que eran.

DIA 3 DE DICIEMBRE

Este mes está consagrado al Nacimiento de Nuestro Señor Jesucristo.

Jubileo Circular. Su Divina Majestad está de manifiesto en la iglesia de Nuestra Señora de la Caridad.

Santos Francisco Javier de la C. de J., confesor; Sofonías, profeta; Casiano, Claudio y Julio, mártires; Santas Hilaria y Magina, mártires; Ocilia, virgen.

San Claudio y Santa Hilaria, eran esposos. Claudio era tribuno romano y en calidad de tal tuvo que asistir con sus soldados al martirio de San Crisanto y de Santa Daría.

Al ver la fortaleza invencible de los dos atletas cristianos, confesaron públicamente el nombre de Jesucristo. A Claudio, por orden del emperador Numeriano le ataron una piedra al cuello y le echaron en el río Tíber. A Santa Hilaria la prendieron los paganos y a manos de éstos murió en el Señor, también con la corona de los mártires. Fué su glorioso triunfo el día 3 de diciembre del año 282.

San Julio, mártir. Era este Santo de Nicomedia, donde padeció terribles tormentos por no renunciar la fe de Jesucristo. Su muerte sucedió en el siglo III.

FIESTA PATRONAL DE SAN NICOLAS

Se celebrará en su iglesia durante mañana y pasado

Los días 5 y 6 del actual se celebrarán solemnes cultos en honor a San Nicolás de Bari, cuya festividad conmemora Nuestra Santa Madre la Iglesia, el día seis del actual. Se ajustarán al siguiente programa:

DIA 5

A las diez de la noche, solemne Vigilia de Adoración al Santísimo Sacramento por el Cuarto Turno de la Sección Adoradora Nocturna de la Habana, que tiene por Titular a San Nicolás de Bari.

Las puertas del templo parroquial de esta advocación permanecerán abiertas durante toda la noche, pudiendo asistir el común de los fieles.

DIA 6

A las 5 de la mañana, Misa de Comunión general para los adoradores y demás fieles.

Después de la Misa, bendición y reserva del Santísimo Sacramento.

A las ocho y media de la mañana, Misa solemne y panegírico de San Nicolás.

Los que visiten la Iglesia Parroquial de San Nicolás de Bari, confesando, comulgando y orando, según las intenciones del Sumo Pontífice, ganan Indulgencia plenaria, aplicable a las benditas almas del Purgatorio.

El Párroco Monseñor Juan José Lobato, invita atetamente a su feligreses a estos cultos en honor y gloria del Patrono, San Nicolás de Bari.

Así mismo, hace una invitación especialísima a los Caballeros de Colón, de los cuales forma parte, ejerciendo el cargo de Capellán del Consejo San Agustín número 1390.

VIERNES DE SAN NICOLAS TOLENTINO, EN SUFRAGIO DE LAS BENDITAS ANIMAS

El objeto de estos cultos es mantener una cruzada de índole permanente de oraciones para que las ánimas de los que están en el purgatorio salgan de allí pronto

En la parroquia del Santo Cristo de Padres Agustinos, se establece desde el próximo viernes, la piadosa devoción de los «Viernes de San Nicolás de Tolentino», en sufragio de las benditas almas del Purgatorio, de las cuales es protector este gran Taumaturgo de la esclarecida Orden de San Agustín; protección que Nuestra Santa Madre la Iglesia le otorgó por su especialísima devoción a las benditas almas del Purgatorio, de las cuales ha sido insigne apóstol durante su vida mortal. Por su eterno descanso rezaba diariamente de rodillas todo el Oficio de Difuntos.

El objeto de estos Viernes de San Nicolás de Tolentino, es mantener una cruzada permanente de oraciones en favor de las benditas almas del Purgatorio, a fin de que cuanto antes salgan de tan terrible cárcel y vayan a descansar.

Nuestro Señor Jesucristo, nos dice, «que nada manchado entrará en el reino de los cielos». Aún los vasos más preciosos pueden empolvarse y necesitar ser purificados para brillar en todo su esplendor.

Los pecadores que mueren sin dar a Dios la debida satisfacción por los pecados perdonados en cuanto a la pena eterna, deben satisfacerla en el Purgatorio.

Nada de méritos pueden atesorar esas almas porque ha pasado el tiempo de merecer.

Son almas que ya están premiadas con la gloria eterna, pero que se están aseando en el Purgatorio para presentarse dignamente en el cielo.

Dios Nuestro Señor, aunando su misericordia con su justicia, recibe nuestras oraciones en pago de las deudas de los fieles difuntos.

Los Viernes de San Nicolás de Tolentino, tienen, pues, por finalidad libertar a las benditas almas del Purgatorio.

Debemos, pues, asistir a estos piadosos sufragios en favor de las almas de los que nos precedieron en el camino de la vida, y entre los cuales pueden hallarse nuestros parientes más queridos.

Es preciso que se desvanezca el erróneo concepto de los que exclaman al morir una persona: ¡Ya descansa! ¡Ya no sufre!

Es verdad en cuanto al cuerpo.

Pero, su alma habrá sido lo suficientemente pura para gozar de la visión beatífica o tendrá que ser purificada de las manchas contraídas en su camino del tiempo a la aternidad.

No lo sabemos, y por lo mismo debemos de ofrecer sufragios por su eterno descanso, para librarlas de las terribles penas que allí sufren, en comparación de las cuales son pintadas las más crueles de la tierra como expresa San Agustín.

Estos sufragios tendrán lugar todos los viernes, a las cinco y media de la tarde, con el siguiente programa:

Rosario de difuntos, plática, cánticos, ejercicio en favor de las benditas almas del Purgatorio a San Nicolás de Tolentino, bendición y reserva del Santísimo Sacramento, terminándose con la veneración de la Reliquia de San Nicolás de Tolentino.

Tengamos muy presente estas palabras de Jesucristo:

¡Bienaventurados los misericordiosos por que ellos alcanzarán misericordia!

LOS 15 JUEVES EN EL CARMEN

Serán el jueves con arreglo a un programa muy brillante

El jueves 4 del actual, se celebrarán con gran esplendor los piadosos ejercicio de los «Quince Jueves», en honor de Jesús Sacramentado.

El programa de estos cultos, es el siguiente:

A las siete y media a. m., Misa de Comunión General.

A las cuatro y media de la tarde, exposición del Santísimo Sacramento, estación, Santo Rosario, ejercicio de los Quince Jueves, Sermón por el R. P. Fray José Vicente de Santa Teresa, Bendición y Reserva.

Estos cultos eucarísticos, serán aplicados, según las «Intenciones» de la distinguida dama, señora Elvira Pérez de Errasti.

FIESTA ANUAL DE LA ASOCIACION DEL VIA CRUCIS PERPETUO EN S. FRANCISCO

Esta cofradía está formada por coros de treinta personas cada una de las cuales hará el vía crucis un día del mes

Entre las piadosas Asociaciones establecidas en la Iglesia de San Francisco de la Habana, figura la del Vía Crucis Perpetuo.

La Cofradía del Vía Crucis Perpetuo, está formada por Coros de treinta personas, cada una de las cuales debe practicar el ejercicio del Vía-Crucis, un día determinado del mes.

Tiene la Cofradía del Vía Crucis Perpetuo de la Habana, 11 coros de señoras y 5 de caballeros.

El Patrono universal de esta Cofradía, es San Leonardo de Porto-Mauricio, Apóstol infatigable de esta piadosa devoción.

San Leonardo de Porto-Mauricio, es asímismo, Patrono de las Misiones entre los fieles.

El Vía-Crucis no es más que el camino de la Cruz, o sea el que recorrió Jesucristo del Pretorio al Calvario.

Los Sumos Pontífices cuando los turcos prohibieron a los fieles visitar los Santos Lugares, erigieron en los templos el Vía-Crucis, concediéndoles las mismas gracias y privilegios de los Santos Lugares.

El anterior domingo, celebró la Cofradía del Vía-Crucis Perpetuo, la fiesta anual a su celestial Patrono.

Se interpretó el siguiente programa:

A las siete y media de la mañana, dijo la Misa de Comunión general, el R. P. Fray José Sarasola, esclarecido escritor de la Orden Seráfica.

Misa y Comunión fueron armonizadas por la Scola Cantorum de esta Iglesia.

Numerosísima la Comunión.

Llamó poderosamente la atención, la Sección de Caballeros, que cuenta con un núcleo muy numeroso y selecto de hombres, que confiesan públicamente a Cristo sin temor a respetos humanos.

A las nueve a. m. se bendijo el nuevo estandarte de la Asociación, por el director de la misma R. P. Arcángel Michelena, O. F. M., quien a continuación celebró la misa solemne de Ministros, en la cual hizo el panegírico de San Leonardo, el Padre Fray Serafín Ajuria, F. M.

Apadrinó el estandarte la señora Elvira Sánchez Reguera, dignísima Presidenta de la Sección de Señoras de la Cofradía del Vía-Crucis-Perpetuo. Ella ha sido la donante del precioso estandarte, obra de gran mérito artístico del pintor señor Diego Guevara, que ha recibido un sinnúmero de felicitaciones.

También ha sido felicitadísima la donante por su generosidad para con Jesús crucificado.

Muy bello el adorno floral, debido al Hermano Fray Francisco Villar O. F. M., quien a su regreso de España, ha vuelto a ocupar su antiguo cargo de sacristán del templo seráfico de la Habana.

Reciba el Hermano Fray Francisco Villar, nuestra cordial bienvenida.

La parte musical se interpretó por escogidas voces y órgano, bajo la dirección del Padre Fray Leonardo Celaya, O. F. M.

Fué muy elogiada por la selecta y numerosa concurrencia.

A las cinco y media de la tarde, los piadosos cofrades de ambos sexos, se reunieron bajo las augustas bóvedas del templo franciscano, celebrando los siguientes solemnes actos:

Exposición del antísimo Sacramento, estación, Corona Dolorosa, plática por el director R. P. Fray Arcángel Michelena, O. F. M., bendición y reserva.

Después de la reserva, se practicó por más de 600 personas de ambos sexos, el Vía Crucis solemnemente por ellos mismos cantados en unión de la Venerable Comunidad de Padres Franciscanos de la Habana.

Dirigió este grandioso, a la par que sublime Vía-Crucis, el R. P. Fray Pedro Aranguren, O. F. M.

Ha sido un magnífico espectáculo este Vía-Crucis, por el cual felicitamos al amado director, a la presidenta señora Elvira Sánchez de Reguera, al presidente señor Juan J. Mutiozabal, y a los cofrades.

Fué un acto religioso de ejemplaridad incomparable.

G. B.

FIESTA A SANTA TERESITA DEL NIÑO JESUS Y SERMON

Hoy a las nueve de la mañana, la Cofradía de Santa Teresita del Niño Jesús, celebrará solemnes cultos en su honor, en los cuales predicará el R. P. Fray José Vicente de Santa Teresa, Director de la misma.

Invita a estos cultos, la Presidenta señora María Teresa Ripoll de Calles.

Iglesia del Carmen

Día 4, ejercicios de los 15 Jueves al Santísimo; a las 7 y media Misa de Comunión General; por la tarde a las 4 y media los ejercicios de costumbre. Predicará el Padre José Vicente. Este día costeará los Cultos la señora Elvira Pérez de Rasti.

E-2507 3-d 2, 3 y 4.

Iglesia del Carmen

Día 3, Fiesta de Santa Teresita. A las 9 Misa solemne con sermón; predicará el Reverendo Padre José Vicente; al fin se dará a adorar la Reliquia de la Santita.

E-2506 2-d 2 y 3.

EN REINA, LAS HIJAS DE MARIA

La Congregación de Hijas de María de la Iglesia de Reina, ofrecerá, según las «Intenciones» de su Director Francisco Javier Asencio, la Misa y Comunión de hoy a las 8 a. m., como homenaje en sus días.

Muy complacidos nos unimos al piadoso homenaje a la par que deseamos un feliz día de su santo, al estimado Director de las Hijas de María de la Iglesia de Reina.

Por el Alma de la Sra. Vda. de Lorente

Hoy, a las nueve de la mañana, se celebrarán solemnes honras fúnebres por el Sufragio del alma de la señora Encarnación Jiménez viuda de Lorente, en la Iglesia de San Francisco, situada en Cuba esquina a Amargura.

La hija de la extinta, señora Rosa Lorente, viuda de Pazos, invita a este piadoso acto.

Cultos al Sagrado Corazón de Jesús

..El día cinco del presente mes, último primer viernes del presente año, se celebrarán en esta Iglesia de Monserrate solemnes cultos en acción de gracias que se ajustarán al siguiente programa:

Cultos de la mañana.

A las 9 a. m. solemne misa de Ministros en la que oficiará Monseñor Méndez.

El sermón a cargo de Fr. José María de la Virgen del Carmen Superior del Carmen.

Su Divina Majestad estará de manifiesto durante todo el día.

Cultos de la tarde.

A las 5 p. m. Rezo nel Santo Rosario, Te Deum y Reserva le Su Divina Majestad.

Monseñor Méndez,
El Párroco.
Señorita Gracia de la Cámara,
La Camarera.

6100. 2-5 Dic.

EN LA PARROQUIA DEL SANTO ANGEL

Con el plausible motivo de celebrar hoy sus días, el estimado Párroco del templo del Santo Angel, Monseñor Francisco Abascal, habrá Misa de Comunión general para las Asociaciones en el mismo establecidas y los alumnos de las Escuelas Catequísticas.

Llegue hasta Monseñor Abascal con nuestra felicitación nuestras oraciones por su dicha temporal y eterna.

D. E. P.

La Señora Dña.

Encarnación Jiménez Vda. de Lorente.

DESCANSO EN EL SEÑOR EL DIA 6 DE NOVIEMBRE DE 1930

(Después de recibir los Santos Sacramentos y la Bendición de Su Santidad).

Sus Hijos, hijos políticos, nietos y biznietos, participan a sus amistades que las Solemnes Honras Fúnebres en sufragio de su alma se celebrarán el día 4 de Diciembre en la Iglesia de San Francisco (Cuba y Amargura), a las nueve de la mañana.

Rogando a usted una oración por el eterno descanso de mi madre y la asistencia a sus funerales, le quedará siempre agradecida.

Rosa Lorente Vda. de Pazos.

FUNERARIA DE PRIMERA CLASE
ALFREDO FERNANDEZ
SAN MIGUEL 63. TELF. A-4348

SOCIEDADES ESPAÑOLAS

Período Electoral en Dependientes

El día 21 del mes próximo pasado, quedó abierto el período electoral de las elecciones ordinarias de Junta Directvia.

En los días 14 y 21 de diciembre corriente, se celebrarán respectivamente, la Junta Preparatoria de Elecciones y las Elecciones Ordinarias.

Corresponde elegir un primer VicePresidente, un Segundo VicePresidente, treinta y cinco vocales y quince suplentes, por cuatro años, que sumados al Presidente Social y a los treinta y cinco vocales y quince suplentes que reglamentariamente continúan, constituirán la nueva Junta Directiva. Durante los primeros quince días del período electoral (del 21 de Noviembre al 5 de Diciembre) se admiten en la Secretaría General, las candidaturas que se presenten.

SECCION DE PROPAGANDA

Bajo la presidencia del estimado y afectuoso señor Manuel García Fernández y actuando de Secretario el ilustrado amigo señor Carlos M. Morales, se reunió la Sección de Propaganda y tomó los acuerdos siguientes, que fueron aprobados por la Junta de Gobierno de la Asociación de Dependientes, por unanimidad:

Se leyó y aprobó el acta de la sesión anterior.

Se consignaron sentidos pésames por el fallecimiento del señor Manuel Garisoain, Cronista de Sociedades Españolas del "Diario Español", por el del antiguo asociado señor Guillermo Valdés Aciego y por el de la señora madre del señor Raúl Rivas, Secretario de la Sección de Recreo y Adorno.

Se dió cuenta de haber sido aprobados por la Directiva los acuerdos adoptados por la Sección en la junta pasada.

Se conoció del informe del cobrador de atrasos.

Igualmente se dió lectura al informe del delegado de inmigración.

Se dió lectura a los distintos informes rendidos por el delegado de la sección, señor Navarro, con motivo de las visitas giradas a las delegaciones de Florida, Ciego de Avila, Majagua, Camagüey, Esmeralda, y otras, quedando la junta impuesta.

Se acordó por unanimidad y tomando en consideración el eficaz concurso prestado por los cronistas de sociedades españolas de los diarios de esta capital a las labores de esta sección y a cuantas actividades han sido desenvueltas dentro de la institución durante el ejercicio social próximo a finalizar, conferir a cada uno de dichos redactores pertenecientes a "El País", "El Mundo" DIARIO DE LA MARINA "Heraldo de Cuba", "La Lucha" "Diario Español" y "El Comercio" un título de gratitud, como expresiva demostración de reconocimiento a tan valiosos servicios, debiéndose hacer constar en dichos títulos el acuerdo de esta sección que da lugar al otorgamiento.

Se acordó felicitar al señor Carlos Martí y Fernández, Secretario General, por la brillante conferencia leída en los salones de la Asociación con motivo de la velada ofrecida por la Sección de I. Morales y Materiales. acordándose igualmente otorgarle título de Socio de Mérito, por su destacada y perseverante labor como asociado de esta Institución.

Igual título se acordó a favor de los asociados señores Alfredo Gómez Coronado, Iglesias Fernández, José Llano Vázquez, Jacinto Hernández Pérez, José Zayas Bazán, Juan Manuel Ruiz Pérez, Víctor Rivero Llao, y Joaquín J. Lazcano, por su valioso concurso a las actividades de propaganda y extensión social.

Abelardo Bustamante en el Casino Español

La Junta Directiva del Casino Español, ha concedido su gran salón de fiestas al notable pintor Don Adelardo Bustamante, ex-alumno de la Asociación de Dependientes del Comercio, y pensionado por dicha sociedad para ampliar sus estudios en el extranjero, a fin de ofrecer en aquéllos una Exposición de sus obras.

La apertura de la referida exposición, tendrá efecto el miércoles día 10 del actual, a las 9 y media de la noche, permaneciendo abierta hasta el 21 inclusive, de nueve a once p.m.

El acto de apertura será brillante.

En la Asoc. Canaria

En la noche de hoy, a las ocho, se reunirá el Comité Ejecutivo de la Asociación Canaria para continuar celebrando su junta ordinaria administrativa.

También celebrará junta, en la que tratará asuntos de verdadero interés, la Sección de Intereses Morales y Materiales.

El Luyanó Foot Ball Club y su Nueva Casa

Esta entusiasta sociedad de segunda categoría que después de construir su base sólida, se ha lanzado a habilitar una hermosa casa en el Reparto La Rosalía, anuncia, para el día 14 la inauguración de la misma, para lo cual los organizadores que lo son la Comisión de Fiestas, están trabajando arduamente, para que la primera fiesta sea un éxito.

A la brillantez de la misma, laboran de manera entusiasta su Comité de damas, que preside la señorita Milagros de la Cámara, grupo florido integrado por gentiles damitas de aquella barriada.

El programa inaugural es falto de pequeños detalles, por la mañana del día 14, una recepción a las 10 en honor de los señores Presidentes de las sociedades hermanas, la prensa en general e invitados.

En dicho acto, el Comité de Damas, hará entrega al Club de un gallardete, en cuya obra han puesto sus bellas manos, y que la Directiva lo hará el oficial, sirviéndose un ponche conque obsequia el señor Claudio Conde a la sociedad.

Por la tarde el equipo de balompié titular, celebrará un match amistoso contra un contrario de calibre, acto de verdadera confraternidad deportiva y por la noche un soberbio baile para lo cual está contratado el famoso jaz band de J. M. García y el popular Sexteto Cárdenas.

El local lucirá vistosamente engalanado y serán horas de verdadera alegría, la que pasarán los felices iniciadores y propulsores de la sociedad prestigiosa que tiene instalado su campamento en Avenida Meireles y Segunda.

Acuerdos de los N. de Ortigueira

En junta de Directiva celebrada por la Sociedad de Beneficencia NATURALES DE ORTIGUEIRA, en su domicilio social de Prado núm. 105 altos, se tomaron los siguientes acuerdos:

A petición del señor Presidente de Propaganda señor Manuel Permuy que la fiesta de la entrega del Título de Madrina de la Asociación sea el día 13 del presente mes en virtud de haberse suspendido la que se había anunciado por las causas que todos conocen.

Se comisionaron a los señores Presidente, Tesorero y Secretario-Contador para que confeccionen la candidatura oficial.

Se nombraron miembros de la Comisión de Visita de Enfermos a los señores Andrés Penabad, Francisco Villar y Manuel Permuy.

A petición del señor Ramón Serantes se acordó pedir el ingreso de esta Institución de Beneficencia en la Junta Consular de Emigración en virtud de ser esta Institución de ese carácter y representar en ésta a cerca de quinientos asociados.

Se nombró a los señores Penabad, Serantes y Villar para que estudien la ponencia de la reforma del Reglamento General.

La junta General, que se anunció para el día 13 del pasado mes se celebrará el día 11 del presente.

Regionalistas del "Centro Gallego"

Ha quedado constituído el Comité de Bahía, perteneciente al Partido Regionalista Gallego, que comprende a los elementos de la Candidatura número 2 y Unión Gallega, para luchar en las próximas elecciones del Muy Ilustre Centro Gallego; Comité que está formado por los señores siguientes:

Presidente: Sr. Angel Naya Roel. Vicepresidente 1o. Sr. Alfredo Fraga. Vicepresidente 2o. Sr. Federico Estévez. Secretario: Sr. Luis Naya Roel. Vicesecretario: Sr. Gerardo López Villaamil. Tesorero: Sr. José Rey y Vicetesorero: Sr. José Lage.

Vocales: señor José Vázquez; Antonio Otero; Ramiro López; Sergio Alente; Manuel Vila; Manuel Rodríguez; Alfonso Serrano; Eleuterio Meira; Arbito Rodríguez; Francisco Mayobre; José Fernández; Robustiano Echevarría; José Pequeño; José Romero; Manuel Cabanas; Juan Souto José Penabad; Vicente Penabad; José Soto; Ramiro Cabanas; José Cendan; Manuel Canda; Jerónimo Beceiro; José Beceiro José Antón Peña; Marcelino Cabañas; Manuel Fernández; Ernesto Iglesias; Manuel Cerpe; Esteban Rodríguez; Manuel Margaride;. Esteban Vázquez; Felisindo Moreiras; José Vivero; Juan Caneiro; Florentino Pérez; Saladino Reigosa; Castor Parapar; José López; Esteban Casco; Ricardo González; José Taboada; José Uzal; Valentín Vide; Marcelino Freiro; Daniel López; Valentín Vide; Marcelino Freiro; Daniel López; Valentín López; Luis Martínez; Cándido Echevarría; Antonio Piña y Juan Arévalo.

Juntas Directivas

"HIJOS DE ROUPAR": celebrará Junta General Extraordinaria, mañana jueves día 4 del actual, a las 8 de la noche, en el Centro Gallego.

"VIVERO Y SU COMARCA": celebrará sesión, la Sección de Propaganda, hoy miércoles día 3 del actual, a las 9 de la noche, en el Centro Gallego.

CARBALLIDO Y SU PARTIDO: su Junta Directiva, celebrará sesión el próximo sábado día 6 del actual. a las 8 y 30 de la noche, y el domingo día 7 del actual, celebrará Junta General Extraordinaria, a las 2 p.m. en el Centro Gallego.

CLUB TINETENSE: celebrará Junta Directiva Ordinaria, el próximo viernes día 5 del actual, a las 8 y media de la noche, en el Centro Asturiano.

CENTRO GALLEGO: la Comisión Económica, celebrará sesión, hoy miércoles a las 8 y media de la noche.

"LA AURORA DE SOMOZAS": celebrará Junta General Ordinaria y de Elecciones, el próximo domingo, día 7 del actual, a las 8 y media de la noche, en Corrales 53, bajos, y la Junta Directiva, celebrará sesión, el próximo jueves, día 4 del actual, a las 8 de la noche, en el mismo local.

CENTRO ASTURIANO: la Comisión Pro-Sanatorio, celebrará sesión hoy miércoles, a las 8 y media de la noche.

CLUB CANDAMO. — Celebrará Junta Directiva hoy, en el Centro Asturiano, a las ocho y media de la noche.

Aguinaldo Anual de la Benef. Gallega

Como todos los años, la Sociedad de Beneficencia de Naturales de Galicia, organiza una extraordinaria función para el día 15 del corriente, en el Teatro Nacional, cuyos productos son dedicados al Aguinaldo de Pascuas a los pobres que socorre durante el año.

Nunca, con mayor motivo que el año actual, la colonia gallega, siempre dispuesta al bien, habrá de contribuir a que este festival obtenga el mejor resultado.

Las comisiones nombradas, vienen laborando con gran entusiasmo, para ofrecer un espectáculo lleno de atractivos, eminentemente gallego, y a precios muy reducidos.

El señor Presidente de la Beneficencia y el de la Comisión de Arbitrar recursos, se dirigen en atenta comunicación a sus paisanos, interesando su cooperación, para esta fiesta de caridad, que lleva a cientos de hogares, abatidos por la necesidad, un relativo bienestar en los días tradicionales de Pascuas.

Toda la colonia gallega está obligada a prestar su más decidida cooperación al festival que organiza la Beneficencia Gallega, pues es una de las obras de caridad más grandes que se pueden realizar.

El colosal programa de la fiesta, quedará ultimado hoy, pudiendo adelantar que será del más completo agrado de todos, el cual publicaremos oportunamente.

El pedido de localidades puede hacerse a las oficinas de la Sociedad Rayo número 4, bajos. Teléfono: A-6703.

"Acción Gallega" en el Barrio de Colón

Mañana a las nueve de la noche en el domicilio social de Acción Gallega, situado en Prado 110-B, altos tendrá efecto la reunión del Comité del Barrio Colón, que preside el entusiasta señor Juan Paz Abad, al que secundan los incansables luchadores señores José Méndez Cribeiro (Vice-Presidente); José Balseiro (Secretario); José Cao (Vice Secretario); Enrique Cao (Tesorero); José López (Vice-Tesorero); Eduardo Calvo (Delegado Político) y Mariano Rouco (Vice-Delegado Político).

Se halla relacionada con la constitución del Comité de tan popular Barrio, en la cual se procederá a dar posesión de sus cargos a noventa y dos Sub-Delegados Políticos, que han sido nombrados por el Presidente de ese distinguido Comité.

A tan importante acto concurrirán en representación de «ACCION GALLEGA» las figuras más salientes de su partido, y al frente de todos ellos, su gran capitán, la mano de acero d os intereses d os galleguiños, el titán de bronce señor Jesús María Bouza (Bouciña).

Nos consta por el entusiasmo que vienen desplegando los integrantes de ese popular y simpático Barrio de Colón, que, esa noche política, se hallará repleto de simpatizadores el salón de actos de su Comité Central.

Asamblea General en el "Centro Balear"

Para el próximo día siete del actual, está convocada la Asamblea General, a sesión ordinaria, correspondiente al semestre último.

En esa Junta, como en todas las que semestralmente celebra el «Centro Balear», se dará cuenta de la labor rendida durante dicho período que ha sido por todos conceptos altamente fructífera.

Muchos son los trabajos realizados por la diligente Junta Directiva, que ha sido eficazmente secundada por las actividades más encomiásticas llevadas a cabo por todas las Secciones.

Podrán notar los socios y asociadas, el esplendor y florecimiento del «Centro Balear», pese a las actuales circunstancias, así como todas las mejoras introducidas, lo mismo en sus servicios facultativos que en la Casa de Salud, a la cual se ha dotado de notables beneficios, para la mejor atención de los asociados.

A esa Junta, como a todas las demás que ha celebrado el Centro Balear, se espera la concurrencia consecuente, de buen número de socios y asociadas, que asistan a discutir y conocer los múltiples asuntos que se pondrán sobre el tapete y que deben ser estudiados por la masa social.

Su Presidente, el señor Pedro Masot Vidal, nos encarga hagamos constar que agradecerá mucho el calor y entusiasmo que puedan dar a esa Junta General los estimados consocios, a los cuales encarece su importante asistencia al acto.

Partido Laborista

El Partido Laborista, del Centro Gallego dando muestras de una gran actividad, ha lanzado a la publicidad el manifiesto programa que ha de llevar a la Asamblea General; manifiesto que ha sido acogido con beneplácito por los gallegos que forman este entusiasta partido.

Los Comités designados por este Partido para las próximas elecciones son: En la Habana: calle Oficios, Arturo González; en Concha, José Pousa; en San Leopoldo, Manuel Magan; En Atarés, José García Cinza; en el Cerro, José Pereira; en Marianao, José Iglesias; y en Guanabacoa, Arturo Fernández.

Verbena del Hispano en el "Nacional"

Su solo anuncio ha levantado gran entusiasmo entre toda la juventud habanera.

Debemos hacer notar a nuestros lectores que los organizadores de este grandioso festival tienen reservados los palcos del teatro para las familias de los que quieran presenciar el magnífico espectáculo que ofrecerá el gran teatro Nacional la noche de esta verbena sin precedentes. El precio fijado para estos palcos es el ínfimo de dos pesos y a ellos tendrán entrada solamente los familiares de los propietarios de cada uno.

Ya diremos también en donde podrán solicitarse estos palcos, pues hasta ahora la comisión organizadora quiere cubrir las solicitudes que ya tiene y no sabe si alcanzarán para cubrir tanta demanda, la que se explica ante el precio bajo que se fijó a los mismos.

Se está confeccionando igualmente el programa que corresponderá a cada orquesta, en el que se insertarán las piezas más en boga y algunos estrenos sensacionales.

Todo esto que será un primor de alegría y una confusión de miles de almas juveniles en el gran Teatro es de pensión.

Velada Benéfica en Gran Foment Catalá

La velada en honor del señor Gastón G. Acosta, que debió celebrarse hace algunos días y que fué suspendida, se celebrará mañana jueves día 4 del actual.

La fiesta se celebrará en los salones del Gran Foment Catalá, Prado 118 y a las 8 y media.

Se llevará a efecto el mismo programa anunciado. El hermoso drama "Una Limosna por Dios" y el graciosísimo juguete cómico "El Novio de Doña Inés", feliz parodia de Don Juan Tenorio, ambas obras interpretadas irreprochablemente por distinguidos y notables aficionados que dada la índole benéfica de esta función se han brindado galantemente y ponen todo su entusiasmo en su cometido.

La famosa violinista señorita Rosita Chanivesvky también presta su valiosa colaboración a la fiesta y logrará una vez más, subyugar al auditorio con su arte exquisito.

Números de variedades de verdadero mérito interpretados por la señorita Josefina Argüelles, exquisita recitadora, señora Anita Fortuny, tan popular y tan querida de los aficionados al arte de Talía, el notable barítono señor Carlos de la Uz, y el graciosísimo actor cómico, señor Emilio Graciani, coronarán el éxito de la fiesta en su parte artística.

Luego, la notable orquesta Quintana Melody Boys, hará la delicia de la concurrencia amenizando un animado baile; orquesta que también se ha ofrecido desinteresadamente para mayor éxito de esta fiesta organizada por el bien querido amigo doctor Félix Suárez, con objeto de proporcionarle recursos al señor Acosta para que pueda efectuar un viaje que le permita reponer su quebrantada salud.

Así, pues, el 4 de Diciembre se verán llenos los salones del Gran Foment Catalá, sitos en Prado 118.

"Acción Gallega"

En una importante y entusiasta reunión celebrada por entusiastas socios del Centro Gallego, del barrio de Santa Teresa, se acordó apoyar por unanimidad la candidatura de ACCION GALLEGA pro Bouza, por considerar que la misma llena las aspiraciones de la masa social y que será de un gran beneficio para la poderosa institución Centro Gallego, el que dicho partido ACCION GALLEGA triunfe en la próxima contienda electoral.

Así mismo se acordó el rendir un informe a la dirección del partido, procediéndose seguidamente a la designación de los miembros de la mesa que quedó constituída de la siguiente forma:

Presidente: Manuel Domínguez. Vice presidente: Manuel González, Secretario: Ramón Puga. Vice secretario: Apolinar García. Tesorero: José Buide. Vice Tesorero: Manuel Borrajo, y 50 delegados.

Después de tomar posesión de sus cargos, el señor presidente dió las más expresivas gracias a todos los presentes por haberlo honrado con tan importante cargo, procediendo seguidamente a expresar el inolvidable recuerdo de los servicios prestados a la colonia por el señor Bouza. Este dijo que en más de una ocasión había defendido con verdadero tesón y patriotismo gallego los más elementales principios de nuestra colectividad, no pudiendo por lo tanto relegarlo al olvido, sinó al contrario, que todo asociado consciente y amante de la sociedad estaba en el deber de demostrarle su agradecimiento, prestándole su más decidido y desinteresado apoyo, por tan valiosos servicios que fueron verdaderamente aplaudidos por propios y extraños.

A nosotros cabe pués el ofrecerle nuestro apoyo y para ello el Comité de Santa Teresa que me habeis honrado en presidir sabrá demostrarle su agradecimiento.

Todos aplaudieron calurosamente las elocuentes frases del señor presidente, prometiendo laborar con todo entusiasmo para lograr el triunfo que se desea.

Después de expresarse en términos parecidos varios de los señores delegados, se dió por terminada la reunión dispuestos todos a luchar por la prosperidad del M. I. Centro Gallego.

Las Elecciones del Centro Castellano

Probablemente llegarán a una inteligencia los dos partidos que contenderán en las próximas elecciones, presentando ambos candidatura para la renovación de puestos de la directiva. En la reunión que se celebrará esta noche en el bufete del vocal de la directiva doctor José M. Vidaña, se espera que ambos partidos «Coalición Castellana y Progresista» lleguen a un acuerdo presentándose una sola candidatura.

El partido Coalición Castellana celebrará hoy una asamblea en el Centro Castellano, a las nueve de la noche.

Se tratará de lo que hablamos respecto a la inteligencia de los partidos.

Centro Gallego

SECCION DE INMUEBLES
SECRETARIA

SUBASTA PUBLICA

Debidamente autorizada por la Comisión Ejecutiva, se saca a pública subasta el arrendamiento de los siete tradicionales bailes de Carnaval, que se celebrarán en los días 25 de Enero y primero, 8, 15, 16, 17 y 22 de Febrero de 1931; así como la cantina del propio Teatro durante los días en que aquellos se celebren, debiendo hacerse las proposiciones conjunta o separadamente por ambos arrendamientos; y a ese efecto el pliego de condiciones que servirá para regular la subasta de aquellos se encuentra de manifiesto en la Secretaría de esta Sección y en la Contaduría del Teatro Nacional, a disposición de los que deseen examinarlos en las horas comprendidas entre 8 y 11 de la mañana y 1 y 5 de la tarde de todos los días hábiles.

Se advierte asimismo que el acto de la subasta se celebrará a las 9 de la noche del día 8 de Diciembre en la Administración del Teatro Nacional por ante la Sección de Inmuebles constituída en Tribunal de Subasta.

Habana, 2 de Diciembre de 1930.

Vto. Bno.
Manuel BAHAMONDE,
Presidente de la Sección.

José Castro MOLINA.
Secretario.

M.E.C.D. 2016

POR ESTAFA HA SIDO DENUNCIADO

Un individuo pagó a otro con un cheque sin fondos

Pedro Díez, empleado y vecino del Club Industrial Lutgardita, en General Machado, acusó a Alvaro Proenza, vecino de Lugareño 3, de haberle dado un chek sin que tuviera fondos en el banco. Se estima perjudicado en la suma de diez pesos.

—Antonio González Fernández, vecino de 2 número 2, en el Vedado, acusó a su inquilino Francisco Posada, de utilizar un reverbero eléctrico que tiene en su habitación, negándose a abonar el importe del fluído. Se cree perjudicado en 20 pesos.

RECLAMADOS QUE FUERON DETENIDOS

Ha sido identificado un viejo delincuente preso.

José Gómez Rodríguez, reclamado por robo, fué arrestado por los agentes de la Judicial, Herrera y Galgueras. También detuvieron a Benigno Landa Suárez, (a) "Diviñó, reclamado por hurto.

Los expresados agentes informaron a la Sala Segunda de lo Criminal que habían logrado identificar en la persona de José de Cruz González, que extingue condena de cien días por el delito de hurto, a un viejo delincuente que usa numerosos nombres y al cual reclamaban por robo.

Noche Buena

Las Sabrosas Golosinas de Navidad no faltarán en su hogar

CENAS COMPLETAS desde $5.00

Artículos acabados de recibir y de primera calidad

"LA FLOR CUBANA"

GALIANO Y SAN JOSE. TELEFONO A-4284

REBAJA DE SUELDO A LOS EMPLEADOS PAGADOS POR EMPRESAS MERCANTILES

La Cámara de Comercio Cubana pide a la Secretaría de Hacienda, que informe al Ejecutivo Nacional acerca de la solicitud hecha a éste

El Presidente de la Cámara de Comercio Cubana dirigió al Secretario de Hacienda la siguiente petición:

La presidencia que suscribe, tuvo la honra de dirigir, por el digno conducto de usted, el escrito de 17 de noviembre último al Honorable señor Presidente de la República, pidiéndole que fueran comprendidos en la rebaja de sueldos dispuesta por Decreto No. 1484, de fecha 5 del antes citado noviembre, los salarios que perciben los empleados públicos pagados por empresas mercantiles o entidades particulares.

Seguramente debido a las muchas atenciones que pesan sobre esa Secretaría, no pudo usted informar al Ejecutivo Nacional acerca de la solicitud hecha para que fuera resuelta antes de haberse vencido el pasado mes de noviembre, por lo que las aludidas compañías y entidades tuvieron que abonar íntegramente el importe de los sueldos de empleados públicos que tienen que pagar, correspondientes al repetido mes, recibiendo el perjuicio consiguiente al no poder disfrutar del descuento que se ha fijado para los sueldos que tiene que sufragar el Estado.

Usted sabe, señor Secretario, y es del público dominio, la estrecha situación que están atravesando las empresas mercantiles, producida por la general depresión económica actual, por lo que es menester realizar cuantas economías sean posibles para hacer más llevadero este mal estado de los negocios; y fundada en estas consideraciones es que la presidencia que suscribe viene a rogar a usted su buena atención al asunto, informando del mismo al Honorable Señor Presidente de la República para que disponga, como ya lo hizo cuando estableció la anterior rebaja, que la nueva se aplique también a los sueldos de los empleados que pagan las empresas mercantiles o entidades particulares; dictando el correspondiente decreto a la mayor brevedad posible, a fin de que sean comprendidos en él los salarios del mes de diciembre, que empezó hoy, y que habrán de abonarse al final del mismo.

ANUNCIESE EN EL Diario de la Marina

HABANERAS

(Viene de la Página CINCO)

VILLA MIRASOL

EN EL REPARTO LA CORONELA

En el Reparto la Coronela.

Una bella posesión.

Mirasol.

Situada en los confines del Reparto la Coronela es la residencia del ilustre letrado doctor José Agustín Martínez y su gentil esposa Elisita Silverio.

Llegaron ayer hasta allí felicitaciones infinitas para la señora de Martínez y también para su hija, la adorable «Cuquita» Martínez Silverio, que estaban de días.

Se vieron muy agasajadas.

Colmadas de halagos.

Por la tarde, sin carácter de fiesta, recibieron a sus amistades.

Un recibo animado, concurridísimo, que fué fiel exponente de las vivas simpatías de que madre e hija disfrutan en el seno de la alta sociedad habanera.

Se sirvió un buffet exquisito.

Riquísimo.

La mesa, decorada por **El Clavel**, el gran jardín nacional de los hermanos Armand, era una preciosidad.

Sobre el rico mantel se veía un valioso centro de cristal de Murano adornado con margaritas del Japón, la nueva flor, tan celebrada, que es una especialidad de los Armand.

Tanto para la señora de Martínez como para la encantadora Cuquita hubo muchas flores.

De **El Clavel**, el edén de Marianao, eran las siguientes:

Del doctor José Agustín Martínez, para madre e hija, un cesto de dalias **Ofelia Herrera** y otro de callas y dalias blancas.

Una caja de gladiolos color de oro de Nena Azpiazu.

Una caja de gladiolos y dalias de María Teresa Miranda de Figueroa.

Una caja de dalias rojas de Josefina Mato.

Y una caja de callas de Miguel Figueroa.

De **El Fénix**, el decano de los grandes jardines habaneros, eran éstas:

Un lindísimo cesto de crisantemos blancos del señor Presidente de la República y señora Elvira Machado de Machado.

Y un cesto de dalias **Jersey Beauty** de Esther Herrera.

Del aristocrático **Milagros** eran éstas:

Una caja de orquídeas de Víctor Morales.

Una caja de rosas **Catalina Lasa** de Milly Mendoza.

Una caja de dalias **Comtese Marie Louise** y gladiolos de la señora de Macías.

Y una caja de rosas **Catalina Lasa** de Josefina Mencía.

Con la firma de Trías, esto es, de la **Casa Trías**, el elegante jardín del Vedado, eran las siguientes:

Una caja de gladiolos **Carlos Miguel de Céspedes** de Marilta Barrueco de Martínez Pedro.

Y una caja de gladiolos **Capitolio** y dalias rosadas de Alicia Párraga de Mendoza.

¡Mi felicitación!

HORA CATOLICA

En el Auditorium.

Función extraordinaria.

Celébrase a beneficio de la Hora Católica, trasmitida los domingos, por radio, desde la estación C. M. K.

Estación del hotel **Plaza** que durante seis meses, sin apoyo monetario alguno, ha venido trasmitiendo semanalmente dicha hora como propaganda cristiano-social.

Dispuesta para el sábado.

Por la tarde.

Habrá números de concierto, cuadros plásticos y la representación de **El bautizo del Quico**, comedia en tres actos, original del director de la Hora Católica, el Padre Ramón de Diego.

El número final del programa será el **Angelus**, cuadro plástico y coros, donde se lucirá como pianista la señorita Violeta Jiménez, del Conservatorio Carnicer.

Bodas de Plata.

De la Hora Católica.

(Continúa en la Página NUEVE)

SEGUIMOS

Regalando Azucar

Por cada PESO que invierta usted en nuestra casa se le obsequia con un SAQUITO DE AZUCAR DE CINCO LIBRAS.

Como decíamos en anteriores ocasiones, nuestros precios no han sido aumentados. Al contrario, son cada día más bajos, como pueden apreciar todos los clientes que nos favorecen.

— Estamos, pues, *Vendiendo a precios irrisorios:*

SOMBREROS — ABRIGOS — VESTIDOS — TRAJECITOS PARA NIÑOS — FRAZADAS — COLCHONETAS — SOBRECAMAS — PIELES — ZORROS — FRANELAS — PAÑOS — SEDAS — TERCIOPELOS—

LOS PRECIOS FIJOS

Toda la manzana de Reina, Aguila y Estrella.

El Gallo

LA MAYOR FABRICA DE TRAJES PARA CABALLEROS Y NIÑOS

MONTE 205, 207, 209 - TELF. A-1964

SUCURSALES:

BROADWAY Belascoain y San José

EL GALLO Manzana de Gómez

EL GALLO Monte 269-271

EL GALLO Cienfuegos

EL AGUILA Monte 311

EL GALLO Santiago de Cuba

Regalamos UN PANTALON de FRANELA

BLANCO GRIS

A TODO CLIENTE QUE COMPRE UN TRAJE AZUL SEGUN MUESTRA EN NUESTRAS VIDRIERAS

NUESTRO REGALO

Distinguido cliente:

Deseamos que usted pueda disfrutar de nuestras ofertas extraordinarias.

Siguiendo la norma de todos los años de obsequiar a nuestra numerosa clientela con un magnífico PANTALON DE FRANELA, le invitamos para que desde el 1o. de Diciembre pueda adquirirlo en cualquiera de nuestras casas.

VALLE, LLANO Y CIA.

JOYAS · MUEBLES · OBJETOS PARA REGALOS

LA CASA QUINTANA

AVE. ITALIA 74-76. TEL. A-4264 - M-2146

TRIANON

Fíjese en la originalidad de nuestros estilos.

En glacé carmelita oscuro con preciosa combinación. También los tenemos en beis oscuro.

$6.50

Hnos. Alvarez. NEPTUNO Y SAN NICOLAS. Teléf. A-7004

Mathilde Cumont

Nuestra hermosa exhibición de VESTIDOS, SOMBREROS, BOLSAS Y COLLARES, en el elegante teatro "AUDITORIUM" es todavía el tema de actualidad entre nuestras elegantes damas.

En ella habrán podido admirar la suprema elegancia de los vestidos "SOL DE MEDIA NOCHE" de Lanvin, modelo tanto para novia, como para grande soirée.

El vestido de tarde de chiffón negro de Premet, el de georgette verde de Lanvin, y el Brumeuse blanco de Lelong que fué tan celebrado ese día.

Estos modelos y además la gran colección que tenemos de ellos serán reproducidos por la PREMIERE de nuestro taller, cuyos precios serán proporcionalmente reducidos.

PRADO 88 y su sucursal en PRADO 96

IMPORTANTE DECRETO FIRMO AYER EL PRESIDENTE DE LA REPUBLICA

El decreto tiende a mejorar la calidad del tabaco, mediante la rigurosa vigilancia de los procesos del cultivo de la clasificación. Se inicia con el mismo una nueva época en el desenvolvimiento agrícola de la Vuelta Abajo

Ayer conferenciaron con el Honorable señor Presidente de la República el doctor Eugenio Molinet, secretario de Agricultura, Comercio y Trabajo, presidente de la Comisión Nacional de Propaganda y Defensa del Tabaco Habano, y los señores Manuel A. Suárez Cordovés, presidente de la Asociación de Almacenistas y Cosecheros de Tabaco de Cuba y vocal de la citada comisión; Pablo L. Pérez, senador electo por la provincia de Pinar del Río e importante terrateniente en la misma y Jacinto Argudín, considerado, por sus grandes conocimientos y su experiencia de cincuenta años, como una de las personas de mayor capacidad en lo que respecta a la parte agrícola de los negocios tabacaleros. Esta conferencia se celebró durante el almuerzo a que amablemente fueron invitados dichos señores por el Honorable señor Presidente de la República y fué tema de la misma las peticiones formuladas por los cosecheros y terratenientes de los Municipios de San Luis, San Juan y Martínez y Consolación del Sur, pertenecientes a la zona del Llano de la Vuelta Abajo, en relación al desenvolvimiento agrícola de esa zona. Este asunto, según publicamos oportunamente, fué sometido a la Comisión Nacional de Propaganda y Defensa del Tabaco Habano, que designó las personas que habrían de entrevistarse con el Honorable señor Presidente para darle a conocer las peticiones a que hemos hecho referencia y los puntos de vista de la Comisión con respecto a las mismas. En estos puntos de vista están identificadas las tres asociaciones tabacaleras que forman parte de ese organismo, y el acuerdo a que llegó la Comisión fué estudiado de antemano por cada una de ellas, habiéndose redactado un proyecto de decreto que ayer firmó el general Gerardo Machado.

Con este decreto se inicia, indudablemente, una nueva época en el desenvolvimiento agrícola de la Vuelta Abajo.

El mencionado decreto establece el nombramiento de comités locales de la Comisión Nacional para la Defensa y la Propaganda del Tabaco Habano en cada uno de los términos municipales de San Juan y Martínez, San Luis y Consolación del Sur, de la provincia de Pinar del Río.

Dichos Comités evitarán que se usen aguas para regadíos y que se empleen abonos químicos que no hayan sido debidamente analizados y que se siembren terrenos inadecuados para el cultivo de las distintas clases de tabaco; recomendar el uso de determinados abonos naturales y el momento en que deban ser cosechados los tabacos, y vigilarán que no se liguen en las escogidas tabacos de las distintas subzonas tabacaleras.

Se dictan, además, otras medidas que tienden a mejorar las clases de tabaco, a facilitar su clasificación, estableciendo algunas medidas coercitivas para los infractores, que consistirán en la publicación de los actos de desobediencia a los Comités, en la Gaceta Oficial y en dos o tres periódicos de circulación.

Con este decreto se inicia, indudablemente, una nueva época en el desenvolvimiento agrícola de Vuelta Abajo, pues se vienen a crear nuevas y rigurosas condiciones para el cultivo y la escogida del tabaco, que se reflejarán en la buena calidad de la hoja y sus productos manufacturados y, por consiguiente, en los mejores precios y mayor exportación.

Almanaques para 1931

ALMANAQUE BAILLY BAILLIERE. Pequeña Enciclopedia del Hogar. Contiene, además del santoral y datos astronómicos, etc., una síntesis de los hechos ocurridos durante el año 1930, recetas útiles para el ama de casa y para el público en general y una agenda o sea espacio para apuntar los hechos salientes de todos los días o para recordar la fecha que se desee.
Precio del ejemplar encuadernado.. .. .. $ 0.60

ALMANAQUE HISPANO AMERICANO. Una verdadera antología de prosa y poesía de autores americanos contemparáneos. Contiene selecto material literario, y fotografías y retratos de verdadero interés.
Precio del ejemplar a la rústica.. .. .. $ 0.50

BLOKS ALMANAQUE PARA 1931. Tenemos un gran surtido en todos los tamaños desde el miniatura, hasta el gigante. Pídanos precio.

CROMOS ALMANAQUE. También tenemos un gran surtido de cromos para almanaque, realmente novedosos y a los mejores precios. Visite nuestras dos casas «La Moderna Poesía» y «Cervantes».

CUESTIONES PEDAGOGICAS
Por el Dr. MIGUEL A. CANO
Un libro de verdadera utilidad para el maestro, porque se estudian en él todos los asuntos y problemas que se le presentan en la práctica ya sea de metodología, teórica y práctica, ya de higiene, organización de escuelas y clases, etc., etc. Una obra que todo profesor debe poseer en la seguridad de que le será una guía valiosa para el éxito en su carrera. La obra está prologada por el Dr. Alfredo M. Aguayo.
Precio del ejemplar, encuadernado en tela.. .. .. $ 1.00

CARTELES FONETICOS
PARA LA ENSEÑANZA DEL INGLES
Por el Dr. L. SORZANO JORRIN
Como un complemento de la serie de libros para la enseñanza del inglés, escritos por el Dr. Sorzano Jorrín, acaban de publicarse los carteles fonéticos y el Manual para el maestro, que contienen todos los sonidos de la fonética internacional, debidamente agrupados para facilitar su estudio. Estos carteles o sea la colección, constan de 26 láminas, montadas en cartón para colgarlas de la pared.
Precio de la colección y el manual del maestro.. .. .. .. $ 3.50
Precio del Manual del Maestro, suelto. .. .. „ 0.40

OBRAS DE SANTA TERESA DE JESUS
Hermosa edición impresa en papel Biblia que contiene todas sus obras, no sólo las principales como «Camino de perfección», «Las Moradas», «Concepto del amor de Dios», «Libro de las fundaciones», «Su Vida», etc., sino todas las producciones conocidas, incluso sus pensamientos, poesías, epistolario y escritos sobre las religiosas. Además tiene un juicio crítico y estudio preliminar de D. Luis Santullano.
Precio del ejemplar encuadernado en lujo, piel flexible y cantos dorados.. .. .. $ 8.00

PRINCIPIOS DE DERECHO MERCANTIL
Por ALFREDO ROCCO
Un libro sustancioso, de dicción elegante y correcta, de sugestiones originales y conceptos modernísimos, en el que se estudian los diversos aspectos del derecho mercantil moderno, muy propio para profesores y estudiantes.
Precio del ejemplar encuadernado en pasta. .. .. $ 6.00

LA COMPRAVENTA CIVIL Y COMERCIAL
Por C. L. GASCA
Estudia ampliamente todos los aspectos de la compraventa, desde el contrato de compra-venta y sus requisitos esenciales, capacidad de los contratantes, objeto de la compraventa, determinación de la cosa vendida, el precio, los acuerdos entre los contratantes, contratos de bolsa, prueba del consentimiento, etc., tópicos tratados con toda extensión, ofreciendo además notas aclaratorias interesantes y útiles y la jurisprudencia.
Precio del tomo I, encuadernado en pasta. .. .. $ 8.00

DON JUAN
Por LORD BYRON
Nueva edición completa preparada y dirigida por D. Francisco Gallach Palés, que es lo mejor que se conoce en español de esta obra, la más notable de Lord Byron. Forma dos tomos en 8o. magníficamente impresos.
Precio del ejemplar a la rústica.. .. .. $ 2.00

LA MODERNA POESIA
Obispo 135. Apartado 605. Teléfono A-1171. Habana.

CERVANTES
Galiano 62. Apartado 1115. Teléfono A-4958. Habana.

Suscríbase al DIARIO DE LA MARINA

M.E.C.D. 2016

CINEMATOGRAFO

INVESTIGADOR

EN EL CIRCO

Chester Conklin, actor que se ha hecho muy querido del público, trabaja actualmente, en una película que revelará las intimidades de los artistas del circo. La película, naturalmente, tendrá un algo de tragedia, pero su índole será, esencialmente, cómica. Mal pudiera ser otra cosa si se tiene en cuenta que junto con Conklin trabajan Ben Turpin, el actor bizco, Daphne Pollard y Stepin Fetchit.

ENCUESTA

CANDIDO RODRIGUEZ:

Gretica dice: En la encuesta sobre el artista que me gusta ver trabajar con Greta, entre Nils, Conrad y John, elijo al admirable compatriota Nils. Este es el que más me gusta y viéndolo con ella me acaba de encantar más y más. No espero llevarme ningún premio, pero sí quiero darle mi voto al que quiero que gane por ser mi preferido. Admiradores de Nils, no dejen que sea derrotado por ninguno de los otros dos». El Diablo Verde dice: «Sin dudar doy mi voto a Nils, pues creo que no hay ni habrá una pareja más hermosa que la que forman Greta y Nils. Con John no me gusta verla, pues tiene unos modales muy bruscos y ya está un poco pasado de moda; con Conrad no me gusta nada. Dicen que Greta fué quien le dió la fama a Nils; nada de eso, pues Nils empezó a gustar mucho antes de trabajar con la atractiva Greta. Admiradores, depositen sus votos en la urna de Asther y no dejen que John lo derrote como en la encuesta anterior. ¡Greta y Nils! la pareja más hermosa de todo el cine». Maxine dice: «Al contestar esta interesantísima encuesta, no voy a pensar en ganarme el premio que ha ofrecido el amable lector (pues no soy apta para ello) pero son mis más fervientes deseos que gane la parejita ideal: John y Greta. El que haya visto a estos artistas modelos en «El Demonio y la Carne» no puede dar su voto a nadie más. Nils Asther en «Las Mujeres son siempre mujeres» hace un buen papel, pero se ve siempre ese amor fingido, un amor que está muy lejos de compararse con el de John. Conrad Nagel no me disgusta, pero no veo en él al hombre que se necesita para trabajar con Greta. Ni Nils ni Conrad con lo suficiente para representar papeles apasionados como el del Conde Danilo en «La viuda alegre.» Si mi voto fuera suficiente para que ganara John, creo que con lo que he dicho es bastante; es un voto que no vale, pero que ha sido hecho con todas mis simpatías. Ahora los admiradores de esta parejita que se animen y escriban antes del 29 de Noviembre que es la fecha en que termina esta inigualada encuesta». Sherlock Holmes dice: «John Gilbert es el que yo prefiero para trabajar con la belleza exótica Greta Garbo. El que la vió en «El Carnaval de la vida» no dudará en darle su voto a John Gilbert». Sonia Milanow dice: «Entre Nils Asther, John Gilbert y Conrad Nagel prefiero a Nils Asther por todos conceptos, pues mientras encuentro a John muy engreído de su personalidad y trabajo, a Conrad lo veo muy trágico y me disgusta ver perder a un hombre de su temple. Sin embargo Nils Asther reune todas las condiciones para trabajar al lado de la genial Greta Garbo y su trabajo no desmerece nada del de su compatriota. Doy mi voto al protagonista de Las Mujeres son siempre Mujeres» y «Orquídeas Silvestres».

LECTORES:

Esta encuesta termina el 29 de Noviembre y después de esa fecha no se admitirán contestaciones.

SUNSA:

Ramón Novarro tiene 31 años; Nancy Carroll 24; Dorothy Jordan 20, y Clara Bow 25.

RUDY VALLEE:

Siento no haberle publicado su opinión en la encuesta Bow-Costello, pero llegó después del plazo fijado. Sally O,Neill no tiene contrato en este momento.

ADMIRADOR DE PINA MENICHELLI:

Bessie Love no está trabajando ahora. No me gustó «Una noche romántica». Lilllan Gish tampoco está trabajando.

ORIENTAL:

El reparto de «La Hermana Blanca» salió un poco borroso así que si quiere que se lo repita me lo dice y tendré mucho gusto en dárselo otra vez.

VRONSKY:

El reparto de «El Carnaval de la vida» es:

Diana, Greta Garbo.
Neville, John Gilbert.
Hugh, Lewis Stone.
David, John Mack Brown.
Geoffrey, Douglas Fairbanks Jr.
Sir Montagne, Hobart Bosworth.
Constance, Dorothy Sebastián.

ALGO SOBRE LAWRENCE TIBBETT.

«Me considero el hombre más feliz de la tierra por el hecho de ser cantante y hablo sinceramente», dice Tibbett. «El canto es algo capaz de hacer dichoso a cualquiera... y aquí me pagan un dineral por hacer precisamente lo que más me gusta! Analizando, bien se descubrirá que el canto sirve de alegría y de consuelo a todo el mundo. Cuando somos chiquillos y tenemos que atravesar algún rincón oscuro, nos ponemos a cantar para olvidar el miedo. Si nos cuentan alguna fiesta, lo primero que hacemos es echarnos a cantar o a silbar. Millones de hombres que nada tenían de Carusos, cantaban a voz en cuello mientras marchaban a las trincheras. Las madres, embelesadas de felicidad y ternura cantan a sus hijos. Hombres y mujeres cantan a solas durante el baño con expresión de contento físico. A todo el mundo le gusta cantar, pero hay pocos afortunados que ganan dinero por hacerlo, como me sucede a mí».

«Cuando muchacho, yo no era tan robusto, pero los ejercicios para la educación de la voz fortalecieron en mí el órgano más vulnerable del hombre: los pulmones. Y esa es otra de las razones por las cuales constituye el canto el verdadero camino a la felicidad, porque el noventa por ciento de la felicidad humana se debe a malas condiciones de salud. El cantante de profesión es, por lo general, persona sana, si cuida discretamente de su bienestar físico. El extraordinario volumen de aire que necesitan absorber sus pulmones, conserva pura la circulación de la sangre. Si yo no hubiera estudiado canto, sería, tal vez, hoy un individuo flaco y apergaminado a fuerza de inclinarme sobre el escritorio en alguna ocupación sedentaria. Ahora bien, no todo el mundo puede ser un gran cantante y yo he sido muy afortunado en esto, pero estoy convencido de que todos pueden cantar si cultivan este hábito y claro que no quiero decir «cantar en público», sino para sí mismo, en la intimidad del hogar del hogar o como antídoto al esplín y las ideas negras. El canto es una gran cosa: no hay mejor manera de estimular las emociones, ya se trate del hombre o de la mujer».

Toda la correspondencia relacionada con esta sección, dirijase a la señorita Hortensia Lavedán. Calle 19 entre J y K, Vedado.

HOY PRADO
1'14-3'14-5'14-7'14-9'14
30-40-60-80-20¢
FIRST NATIONAL PICTURES
presenta la chispeante comedia por los mismos artistas de "No, No, Nanette"
BERNICE CLAIRE (protegida de Jeritza)
LOUISE FAZENDA
ALEXANDER GRAY
Ford Sterling
Lawrence Gray
en
LLEGO LA PRIMAVERA
"SPRING IS HERE"
Toda hablada con títulos en español
LUNES DIC. 8
RICHARD Barthelmess
Douglas Fairbanks Jr.
Neil Hamilton
en
LA ESCUADRILLA DE LA AURORA
"THE DAWN PATROL"
lo mas espectacular hasta ahora

HOY HOY
GRAN SEMANA COMICA
SE RIE HASTA EL GATO
30 40 60 CAMPOAMOR NIÑOS 20¢

Noticiario Sonoro FOX
Variedad en Colores BABY FOLLIES
UNA RANA BOXEADORA
Carton Animado
CHARLES CHASE
en LOCURAS DE AMOR
STAN LAUREL OLIVER HARDY
en
NOCHE DE DUENDES
2 HORAS DE RISA 2
PROGRAMA METRO

Cartel del Día

TEATROS

COMEDIA.—9 y 15: Mariquilla Terremoto.
NACIONAL.—Matinee y noche: Películas y variedades.
MARTI.—Matinee y noche: Varieda des y películas.
ALHAMBRA.—A las 8: En carne viva; Postales prohibidas. A las 11: El Prado de la Habana.

CINEMATOGRAFOS

STRAND—Tarde y noche: Revista de actualidades; Radiomanía; cintas cómicas; La Indomable.
NORMA.—Matinee y noche: La hija en la cruz; Una llamada en la sombra; comedias.
LINDBERGH.—8: Revista de actualidades; cintas cómicas; El beso que mata; El legionario español.
NEPTUNO.—Matinee y noche: Revista de actualidades; Sin novedad en el frente; El mundo infernal; cintas cómicas.
RIVOLI.—Matinee y noche: Revista de actualidades; Más dulce que la miel; La cama de oro; cintas cómicas.
LIRA.—Matinee y noche: Revista de actualidades; variedades Vitaphone; Los escándalos de la Vía Blanca; El jinete solitario.
TRIANON.—Matinee y noche: Cintas cómicas; variedades musicales; Debajo de la máscara.
RIVIERA.—Matinee y noche: Revista de actualidades; A la luna de Texas; comedias; variedades.
SALON ROJO.—Matinee y noche: Revista de actualidades; A la chita callando; La espada errante; La Casa de la Troya.
CUBA.—Matinee y noche: Revista de actualidades; cintas cómicas; Ay, mi madre; Siete días con licencia.
MODERNO.—Matinee y noche: Cintas cómicas; El hijo de los dioses; París.
TOSCA.—Matinee y noche: Revista de actualidades; Crepúsculos neoyorquinos; La Perversa; variedades musicales.
VERDUN.—Matinee y noche: Revista de actualidades; Bajo la Luna de Texas; variedades musicales; episodio de Fantomas; Cama para dos; cintas cómicas.
APOLO.—Matinee y noche: Revista de actualidades; Ríe, payaso, ríe; Romance.
UNIVERSAL.—Matinee y noche: Revista de actualidades; La Máscara de Hierro; La Fierecilla Domada; cintas cómicas.
IMPERIO.—Matinee y noche: Revista de actualidades; Sin sangre y sin ruido; Bocaditos venenosos; Mosaicos Bolito.
RIALTO.—Matinee y noche: Revista de actualidades mundiales; cintas cómicas; Del mismo barro.
WILSON.—Matinee y noche: Revista de actualidades mundiales; A través del continente negro;; El séptimo infierno; El derecho de amar cintas cómicas.
INGLATERRA. — Matinee y noche: Revista de actualidades; Represalias del querer; Tacones de punta; Madame Sans Gene; cintas cómicas.
REGINA.—Matinee y noche: Tacones de punta; El Gran Charco; revista de actualidades.
CAMPOAMOR—Matinee y noche: Revista de actualidades; La Rana Boxeadora; Locuras de amor; Noche de duendes.
LARA.—Matinee y noche: Revista de actualidades; Lo que quieren los hombres; Juguetes musicales; El Jorobado de Nuestra Señora de París.

TEATRO APOLO

Temporada de Theatrical Ten Cents.

Despedida del show Hollywood Revueu y de la compañía cubana Jorge Reyes.

Extraordinario programa el de esta noche en que se estrenará la gran obra en un acto y cinco cuadros, original de Mariano Meléndez, titulada, ¡Ríe, Payaso, Ríe!

Una lágrima y mil chistes.

Romance, amor, odio, rivalidades, intriga, mucha risa, todo podrá apreciarse en esta narración vivida, reflejo de la vida del payaso, que con la mueca del dolor nos hace reir.

El mejor espectáculo, 20 y 10 centavos.

Mañana, reaparición del aplaudido mago chino Li Ho Chang con nuevos números de su inagotable repertorio.

2475 1d 3

TOSCA

Crepúsculos Neoyorquinos.

Hoy en las tandas de las 5 y media y 9 de este elegante teatro, se llevará a la pantalla la última producción sincronizada de la divina actriz Norma Talmadge y el apuesto actor Gilbert Roland, cuyo título es: Crepúsculos Neoyorquinos. También se reestrenará la regia producción de Dolores del Río, La Perversa, y un bonito número de variedades Vitaphone. No deje de ver estas dos regias producciones en una sola función. Precios, 5 y media, luneta 20; balcony, 15. A las 9, luneta, 30; niños, 20; balcony, 20.

Jueves 4, grandioso estreno, Alta Sociedad, por Charles Farrell y Janet Gaynord.

Viernes 5 y sábado 6, super-estreno, Romance, por Greta Garbo.

Lunes 8 y martes 9, El Gran Garbo, por Erick Von Stroheim.

2472 1d 3

RIALTO
DICIEMBRE 4-5-6
Fox Film presenta el
ESTRENO EN CUBA
de la notable producción Sincronizada
SED DE CARIÑO

interpretada por
LEONORE ULRIC
Un Ave del Paraiso rodeada de los Prejuicios de un Pueblo Intransigente.
Una Fierecilla de Pasiones Elementales que desdeñaba las convenciones del nuevo medio en que se hallaba.
Dia 18
ESTRENO EN CUBA
LA NOVIA RIFADA
Producción ARTISTAS UNIDOS
con JANETTE MAC DONALD

De la ESCENA y de la PANTALLA

NOTAS Y NOTICIAS

ANOCHE se representó en el Principal la comedia de los Quintero «Mariquilla Terremoto», que estrenara en la Habana, hace pocos meses, Josefina Díaz de Artigas. En esta segunda representación, la obra alcanzó el mismo éxito que entonces. Nuestro público, devoto apasionado de los célebres autores andaluces, hubo de evidenciar reiteradamente su complacencia. Asimismo tuvo aplausos para Antonia Herrero que, en el personaje difícil de la protagonista, halló frecuentes oportunidades de lucimiento. Hizo una Terremoto vehemente, apasionada, alegre y ruidosa casi siempre, tierna y amable en ocasiones. Los «habitúes» al coliseo de la calle de Animas abandonaron la sala, al terminarse la soirée, llevándose una impresión regocijada. Es justo señalar aquí que Rosita Lacasa en la «Gracita» estuvo feliz. Tordesilla, Mancha y Agudo fueron celebrados. Pilar Fernández y Cándida Losada escucharon parabienes. Naturalmente esta noche se repite la comedia.

Mañana será el debut en Payret de la compañía de «La Copla Andaluza», bajo la dirección de sus autores Antonio Quintero y Pascual Guillén. Las personas bien informadas recuerdan de su éxito en Madrid, en el teatro Pavon. En su interpretación tomará parte Aurora García Alonso de la que se tienen buenos informes. El espectáculo, porque es original, justificará la expectación que reina por conocerle. Se nos ofrecen seguridades, asimismo, de que será presentado con esmero. A este respecto el señor Guillén es categórico.

Anoche fué el adiós del «Circo Pubillones» como el domingo fué la despedida del «Santos y Artigas». Abandonaron, pues, la capital las dos pintorescas farándulas, llevándose el recuerdo de la ruidosa alegría infantil que despertaron en varias semanas de verdadera fiesta para la gente menuda. Y también para la que no lo es.

M. L. A.

WARNER BROS — ENCANTO — DISRAELI

¡QUE hay, verdaderamente, de Disraeli, el magno político, en competencia con Gladstone, durante el siglo XIX en esta película de la Warner Bros? Una anécdota. No importa que, según el interés de la Historia, tales pasajes se refieran a la hora gloriosa del político fundador del Imperio, aquellos que culminan en la apertura del Canal de Suez, clave del dominio de Oriente, llave de la defensa colonial. No importa tampoco que presenten la exaltación máxima del personaje. Disraeli es anterior a su gloria. Su vida, lo emocionante de su carrera, está toda en el afán, en la ambición, en cómo fué ganando la batalla de su nombre, la meta de sus anhelos. La obra nos presenta a Disraeli en la cumbre, pero nosotros aprendimos a admirarlo a lo largo de su existencia paciente, agresiva, medida minuto a minuto, sin uno de descanso y con muchos de vacilación. Es el mismo en las horas más verdes de la juventud, en los días de dandy, en las horas de los medianos éxitos literarios, en el primer ruidoso y ridículo fracaso del Parlamento, rodeado de trampas, desdeñado por judío, acusado después, sin piedad, por Gladstone, el jefe de los liberales "cumpliendo un cruel deber". Más tarde cuando escala, casi por asalto, la jefatura de los conservadores. Mucho después, ya viejo, cuando llega a la presidencia del Consejo del Reino. Un ideal que al alejársele en la primera juventud, cuando aún andaba por los 24 años, lo llegó a despreciar por considerar tardía la victoria.

Disraeli, como dice su admirable biógrafo André Maurois refiriéndose a una nación, es una obra de arte y del tiempo. La labor de un artífice meticuloso. El autor de sí mismo.

Sin todos los antecedentes, la figura del gran político destacada en la cumbre solo presta lo que valga la anécdota reproducida. Y, sobre todo, lo que logre destacar el intérprete.

En "Disraeli", película estrenada ayer en el "Encanto", la gloria total, plena, sin reservas, corresponde a George Arliss, el gran actor que parece, por como vive el personaje, enterado de su vida en más extremos que los que encierran el asunto de la obra. Sólo conociendo profundamente la psicología encarnada se puede llegar al momento glorioso con la naturalidad, el aire y el tono que Arliss desarrolló en las sucesivas escenas y a lo largo de los emocionantes parlamentos. Un trabajo de actor más allá de los momentos del libreto.

Sobre esto, el mérito y discreción de los artistas a su lado, y el respeto por una vez, de los directores de escena, a la conveniencia literaria, sin apelar a recursos gratos a un público impaciente y distraído.

R. S. S.

GACETILLAS

PRINCIPAL DE LA COMEDIA

Mariquilla Terremoto, por Antonia Herrero.

Si Antonia Herrero no se nos hubiera mostrado desde la primera noche como una actriz de altísimo valor, su labor de anoche en Mariquilla Terremoto, la deliciosa obra de los hermanos Quintero, sería más que suficiente para colocarla en el primer plano de los artistas con que se ilustra la escena española contemporánea.

Requiere el papel de la protagonista de esta comedia un gran temperamento, unido a una inteligencia fina y penetrante, capaz de ponderar cada uno de los matices psicológicos del tipo y de mantener ese equilibrio que tan fácilmente se pierde cuando se incorporan caracteres de la vivacidad y dinamismo de Mariquilla Terremoto, que no en balde lleva como sobrenombre la denominación de un fenómeno geológico tan trepidante.

Admirable por todos conceptos el trabajo de Antonia Herrero, en este papel. El público gozó lo indecible con la gracia, la desenvoltura, el donaire que la gran actriz incorporó al personaje. Fué una noche de arte espléndida, que se repetirá hoy, pues Mariquilla Terremoto vuelve a escena.

Hay que elogiar también la labor de las otras distinguidas figuras de la compañía en esta obra, muy particularmente la de Rosita Lacasa, Josefina Segarra, Ana Jurado, Guillermo de Mancha, Jesús Tordesillas, Marcelo Agudo y Fernando de Granada.

Mañana, jueves, habrá matinée a las 5. Esta matinée es un anticipo de la que debiera celebrarse el domingo, y que tiene que suspenderse por ser día de duelo nacional. Se pondrá en escena Mariquilla Terremoto, y será la primera vez que irá en función diurna.

El viernes, Cancionera, también de los hermanos Quintero, por Antonia Herrero.

2504 1d 3

RIVIERA

Hoy, A la Luna de Texas, por Raquel Torres.

Para las tandas elegantes de hoy miércoles se estrena la interesante producción de la Warner interpretada por la bella estrella Raquel Torres y Armida, titulada A la Luna de Texas, toda en colores naturales. Completando el programa para estas tandas una Revista de Asuntos Mundiales y una comedia en dos partes.

Mañana, el mismo programa.

El viernes, día 5, se estrena la grandiosa super-producción interpretada por Marcela Albani, titulada Caras Cambiadas. Esta es la primera sincronizada de esta gran estrella.

El sábado se estrena la estupenda producción basada en la famosa novela de Erich María Remarque, titulada Sin Novedad en el Frente.

En la tanda corrida que empieza a las 8 y media se estrena La Marsellesa, por John Boles y Laura La Plante, sincronizada, y Sin Nivedad en el Frente, super joya Universal.

Este mismo sábado habrá una grandiosa matinée a la 1 y media, exhibiéndose las producciones Frente al Peligro, por Bob Steele, Revista de Revista, por 77 estrellas, y El Hombre Malo, por Antonio Moreno, toda hablada en español, episodio, revista y comedia.

Pronto las grandes producciones El Crimen del Rascacielos, por Dorothy Revier y Margaret Livington, Mamaita, por Al Jolson, y Alta Sociedad, por Charles Farrell y Janet Gaynor, Olimpia, por María Alba y José Crespo, hablada en español.

2462 1d 3

MODERNO

Hoy presenta de nuevo el Moderno, El Hijo de los Dioses, admirablemente interpretada por Richard Barthelmes y Constance Bennett, y en la tanda de las 8 y media también se exhibirá París, por Irene Bordoni.

Programa:

5 y media, revista, comedia, El Hijo de los Dioses.

8 y media, revista, París, comedia, El Hijo de los Dioses.

Precios, 20 centavos; niños, 10 centavos.

Mañana, El Desfile del Amor y Cascarrabias, las dos películas que más aceptación han tenido este año.

El viernes, La Canción de mi Alma, Hombres sin Mujeres, En Nombre de la Amistad, interesantísimo drama en tres partes, hablado en español.

Como el domingo es día de duelo, el sábado habrá función desde la una p. m. y se presentará este selecto programa, La Canción de mi Alma, Hombres sin Mujeres, Tobillos de Oro, y En Nombre de la Amistad.

2503 1d 3

VERDUN

Hoy, Bajo la Luna de Texas.

Un programa de los llamados preciosos es el que se presentará esta tarde y noche en Verdún, pues se llevan a la pantalla películas de valer.

Primeramente, y a base de diez centavos en la matinée y veinte por la noche se podrán contemplar cintas cómicas, Variedad Vitaphone, episodio de la serie Fantomas y la film fotocomedia de gran éxito Cama para Dos, por la genial Patsy Ruth Miller y finalmente la linda película en colores naturales con canciones en castellano, titulada Bajo la Luna de Texas, interpretada por Raquel Torres.

Mañana, jueves, día de las damas, se presentará la espectacular film en colores El General Crack.

El viernes, el acontecimiento cinematográfico Mamaita, por Al Jolson, en colores, y secundado por Noah Beary y Louis Moran.

Para más adelante, Del Mismo Barro, en español, por Mona Maris y Juan Torena.

A partir del viernes 26 serán Los Viernes de Trinidad, algo bueno para los asiduos concurrentes. Esté al tanto.

2469 1d 3

NEPTUNO

Sin Novedad en el Frente.

Por última vez será exhibida hoy en el cine Neptuno la grandiosa película Sin Novedad en el Frente, la obra que dió fama a Erich María Remarque; además se estrena El Mundo Infernal, película sincronizada por Betty Compson. La matinée es continua de 2 a 7 p. m. y Sin Novedad en el Frente se exhibe a las 2 y 5 y cuarto en punto. Precios, 20 centavos entrando antes de las 4 y 30 centavos después.

Por la noche, a las 8 y cuarto p. m., El Mundo Infernal, película sincronizada, por Betty Compson, y a las 9 y media en punto comienza Sin Novedad en el Frente, toda hablada con títulos explicativos en español; 20 centavos entrando antes de las 8 y media y 30 centavos después de esa hora.

Mañana se exhibe La Casa de la Troya, por Ramón Novarro.

El viernes, La Bruja, por Lon Chaney.

El sábado habrá matinée de 1 a 5 p. m., debido a que el domingo es día de duelo. El programa será Del Mismo Barro, toda hablada con títulos en español; Sombras Blancas en los Mares del Sur y Tacones de Punta, por William Powell.

Del Mismo Barro sólo se exhibirá el sábado y hasta fines de diciembre no volverá a los programas de Neptuno.

2464 1d 3

INGLATERRA

El mejor sonido de la Habana, equipo Vitaphone. Oiga y vea.

Gran temporada invernal, a base de función corrida, de 2 p. m. a 11 y media p. m. rigiendo los precios de 10 centavos niños y 20 centavos mayores.

Para hoy, magnífico programa especial, con la comedia Represalias del Querer, por Arthur Lake; y las atracciones Tacones de Punta, por William Powell y Fray Wray; y Madame Sans Gene, colosal super excelsa film de la Paramount, interpretada por la eximia Gloria Swanson.

A las 5 y cuarto p. m. la comedia Represalias del Querer, por Arthur Lake y la magnífica atracción sonora de la Paramount, Tacones de Punta.

Por la noche, el mismo programa de la matinée, proyectándose en último turno, Tacones de Punta.

Mañana, No, no, Nanette, magnífica foto opereta, con partes en tecnicolor, interpretada por Bernice Claire, y Alexander Gray y El Lirio Amarillo, por Billie Dove y Clive Brook.

Viernes 5, el espectáculo de los espectáculos, Sin Novedad en el Frente, de la novela de Erich María Remarque.

Lunes 8, El Vampiro del Mar, por Raquel Torres y Charles Bickford.

La próxima semana, Romance, por Greta Garbo, y Olimpia, por José Crespo y Conchita Montenegro, hablada en español.

2465 1d 3

MAÑANA en PAYRET
Debut de la Compañía de
ARTE POPULAR ESPAÑOL
ESTRENO
LA COPLA ANDALUZA
Será presentada por los autores
QUINTERO y GUILLEN
con el mismo personal que en Madrid
y con el famoso cuadro flamenco
Cantores
PEROZANS - SEVILLA - CHATO DE VALENCIA
Bailadoras
ROSA DE GRANADA - ACHA ROVIRA
Guitarristas - BONET y SALVADORIYO
30 ACTORES - 15 BAILADORAS
LUNETA $1.50

GACETILLAS

PAYRET: «LA COPLA ANDALUZA»

Mañana debutará en el Teatro Payret la Compañía de arte popular español que dirigen Pascual Guillén y Antonio Quintero. El mismo conjunto que representó en el Teatro Pavón de Madrid la comedia lírica LA COPLA ANDALUZA y del cuadro flamenco que triunfó en toda España y en la Argentina.

Ya se ha dicho que esta compañía está formada para la interpretación de las tres producciones del Teatro Popular estrenadas por los afortunados autores que nos visitan.

Mañana se estrenará la primera comedia lírica de este nuevo género teatral que causó una revolución en el público madrileño llenando por más de quinientos días el Teatro Pavón, donde fué estrenada.

LA COPLA ANDALUZA es una comedia de asunto emotivo e interesante; y en el transcurso de la acción ligan los autores las escenas de mayor trascendencia con la canción, logrando con tales efectos un ambiente pintoresco y popular por excelencia.

Las coplas que abundan en la obra obedecen a la situación por que atraviesan los personajes, en momentos cómicos o dramáticos: son coplas de amor, de celos, de ésperanza...

Para el canto flamenco, atracción incomparable de este espectáculo, nos traen los autores de LA COPLA ANDALUZA al fenómeno vocal Jesús Perozans, al famoso Chato de Valencia José Escudero y Mariano Sevilla, los más notables intérpretes del «Cante Jondo», los guitarristas Manuel Bonet y Salvaoriyo, la primera bailarina Rosa de Granada y el bailador Acha Rovira. Completando el notable cuadro doce bailadoras de rango andaluz y un conjunto de veinte actores coreográficos.

LA COPLA ANDALUZA se divide en ocho cuadros que se titulan: Flamenquismo, La evocación, en el primer acto; La Copla, La Pasión, Madre, Los Gitanos, en el acto segundo; El Cautiverio y La Devoción, en el último acto.

En el reparto de la comedia figuran: Aurora García Alonso; Isabel Ortega; Aurora Castelló; Ana Rodríguez; María Rivas; M. Escribá y Rosa Blanch; José Bódalo; Miguel García; Antonio Molero; Salvador Roldán; Pérez Sevilla; Garrido; Lado y Arenas.

Las localidades estarán de venta todo el día de hoy desde las nueve a. m. hasta las once de la noche en la Contaduría del Teatro Payret al precio de seis pesos los palcos con entradas; un peso lunetas y butacas; cincuenta centavos delanteros de tertulia; cuarenta centavos delanteros de paraíso; cuarenta centavos tertulia y treinta centavos paraíso.

Estos precios son invariables y fijados así por los autores Guillén y Quintero en atención al momento actual, a pesar del costo del espectáculo, por la calidad de los intérpretes. Solo dos semanas actuará en Payret la compañía, presentando en ella las tres producciones.

Las localidades pueden separarse en contaduría para todos los días de temporada.

1d 3

GRAN TEATRO NACIONAL

Theatrical Ten Cents Company.

La nueva temporada de The Theatrical Ten Cents Company se traduce con llenos diarios y bien lo merece el ameno espectáculo que bajo admirable organización se presenta. Duetos de actualidad por Richard y Carmita Ortiz, bailes internacionales por la pareja Halasz Contini, preciosos conjuntos bailables por doce lindas muchachas, artística y elegantemente ataviadas, couplets por Esperancita Muguerza y número de perros y monos presentado por el profesor Waithe constituyen los atractivos múltiples que el público disfruta por el precio de 20 centavos la luneta, pudiendo permanecer en el espectáculo desde las tres de la tarde hasta las doce de la noche, hora en que se termina el espectáculo.

Hoy se repite por última vez la revista Carrousel Mundial y se estrena la interesante película La Revolución Mexicana. Es esta película un interesante relato de la odisea mexicana a lo largo de 21 años de sucesos políticos, revoluciones y hechos sangrientos con los más encarnizados combates desde la caída del general Díaz hasta la fecha. El pueblo cubano debe ver y estudiar esta película con atención, pues ella se contrae a hechos rigurosamente históricos.

El sábado, día en sustitución del domingo, prepárase una gran matinée infantil dedicada a los niños, desde la una de la tarde a las cinco, tomando parte toda la compañía de variedades y repartiéndose juguetes.

Habrá, como es costumbre de la Theatrical Ten Cents Company, películas cómicas y de coy boys exclusivamente.

Los precios también a base de 20 centavos entrada y luneta.

2505 1d 3

CAMPOAMOR

Gran programa de risa.

Para olvidar todas las penas, todos los problemas y todas las dificultades que tenemos en nuestros hogares, la empresa de Campoamor viene exhibiendo desde el lunes y a teatro lleno, un gran programa cómico.

En ese programa, a más del interesante Noticiario sonoro Fox, de una preciosa variedad Metro, toda en colores naturales, se presenta Una Rana Boxeadora, graciosísimo cartón animado, Locuras de Amor, con Charles Chase, el popular cómico de la Metro, y Noche de Duendes, con Stan Laurel y Oliver Hardy, «los reyes de la risa» que tanto nos han hecho gozar con sus anteriores comedias, habladas en español.

La Metro Goldwyn Mayer, es la que firma este programa cómico y eso por sí sólo constituye un éxito.

El lunes, La Bodega, novela magistralmente concebida por Vicente Blasco Ibáñez, ha sido transcripta al lienzo con estupenda maestría. Es La Bodega una producción que honra a España y que nos presenta a Conchita Piquer, la mundialmente conocida bailarina y coupletista y a Valentín Parera, el Valentino español.

Pronto, Amor Salvaje, con Joan Crawford, John Mack Brown, Dorothy Sebastián y Ricardo Cortés, El Loco Mundo, con Kay Johnson y Bazil Rathbone, programa Metro, y Monsieur Fox con Gilbert Roland y Rosita Ballesteros, hablando en castellano.

2451 1d 3

IMPERIO

Después de dos grandes éxitos obtenidos en sus dos primeras representaciones en el teatro Imperio la compañía cubana de zarzuelas, revistas y variedades Bolito, se dispone a despedirse hoy del público de Imperio con el estreno de la interesante obra en un acto y siete cuadros, titulada Sin Sangre y sin Ruido, y los Mosaicos Bolito; antes de la obra se exhibirá la cinta Bocaditos Venenosos, por Irene Rich.

Las damas y niños sólo pagarán 20 centavos.

El jueves se reanudarán los jueves de episodios que tanta popularidad han dado a este teatro, con la serie completa en 12 episodios por Pearl White, titulada La Sortija Fatal.

El sábado 6, un gran estreno, La Canción del Gitano, en colores y sincronizada.

2470 1d 3

RIALTO

Ultimas exhibiciones de «Del Mismo Barro».

Con un éxito jamás igualado, siguen las exhibiciones de la soberbia producción Fox, toda hablada en español, interpretada de modo admirable por la excelente actriz Mona Maris y Juan Torena. La labor realizada por estos artistas en Del Mismo Barro, en cuya cinta han sido hábilmente secundados por María Calvo, característica de grandes méritos y otros de no menos renombre es algo extraordinario y por ello se cuentan por llenos las proyecciones de dicha cinta en el teatro Rialto. Muchos miles de personas han desfilado por el céntrico Rialto, durante los doce días que se está presentando Del Mismo Barro. Sesenta exhibiciones dadas no han sido suficientes para que el público quedara satisfecho, por lo tanto la empresa del Rialto ha dispuesto sea exhibida hoy nuevamente con objeto de complacer a muchas familias que así lo solicitan, por haberles sido imposible ver antes la mejor producción hablada en español que se ha presentado en Cuba y que ha valido tanto a Mona Maris como a Juan Toreno el escalar un puesto muy alto en el cine parlante.

Para el jueves se anuncia el estreno de Sed de Cariño, cinta sincronizada e interpretada por Leonore Ulric y para el día 11 se anuncia Bandido o Amante, producción hablada en español por Warner Baxter y Mona Maris, preparándose para muy pronto el estreno de La Novia Rifada, soberbia producción sincronizada en la que toma parte principal la discutida estrella cinematográfica Jeanette Mac Donald.

2502 1d 3

UNA SOLA PRUEBA GRATIS
¡¡ ASMÁTICOS !!
LOFAOL
Sólo una muestra a cada persona mediante la presentación de este periódico, en la Droguería Sarrá - mañana -

MARTI
Función desde las 3 a las 11 y 30
HOY — MIERCOLES — HOY
Grandioso éxito del
COCTAIL - SHOW

Nuevos números por
Amparito Medina
genial bailarina
Medina - Celli
Notable canzonetista
E. Llorens
eminente guitarrista
Chelín Beltrán
simpática artista cubana, y
ALBERTO GARRIDO
el "negrito" inimitable.
20 cts. LUNETA

ENCANTO
EMPRESA PARAMOUNT
A-4433 - A-3355
HOY y MAÑANA Solamente
2 TANDAS DIARIAS
5¼ y 9½
Las primeras 6 filas de preferencia, numeradas $1.00
Lunetas de platea y las demás del Balcony, 80¢
Warner Bros presenta a
GEORGE ARLISS
en

Disraeli
TODA HABLADA EN INGLES
Sin títulos
ENCANTO es el UNICO teatro en CUBA que exhibirá esta gran Superproducción
SUPRIMIDOS LOS PASES DE FAVOR
Oiga a la afamada y popular Orquesta de los HERMANOS CASTRO
VIERNES a precios populares
EL REY VAGABUNDO
con DENIS KING y JEANETTE Mc DONALD

ANUNCIESE EN EL Diario de la Marina

18.723 PERSONAS
HAN VISTO LA COLOSAL PRODUCCIÓN FOX

"DEL MISMO BARRO"
MONA MARIS y JUAN TORENA
TODA HABLADA EN ESPAÑOL
La mejor en este idioma que ha venido a Cuba hasta la fecha, y primera obra cinematográfica que se ha sostenido en su estreno
¡12 DIAS! ¡60 EXHIBICIONES!
CON LLENOS COMPLETOS
HOY RIALTO HOY
(El Cine del Sonido Perfecto)
Si no ha visto usted esta película no deje de verla
Antes de las 3 p.m 30¢ - Despues de las 3 p.m 40¢
Despues de las 7½ 60¢
LA NOVIA RIFADA por JEANETTE Mc DONALD
Primera película del contrato ARTISTAS UNIDOS-1930

M.E.C.D. 2016

VIBOREÑAS

POR URBANO DEL CASTILLO

LOS SANTOS DE HOY

Santos Francisco Javier, Claudio y Julio.

Sea mi primer saludo para la distinguida dama Paquita Brito de Rodríguez Mesa y para su bella heredera, la gentilísima señorita Paquita Rodríguez Brito.

Un afectuoso saludo dedico al querido amigo Paquito Sierra, jefe de Espectáculos y antiguo compañero en la prensa: al convecino muy estimado y acreditado industrial señor Francisco Montes, al viejo convecino don Pancho Vélez y a los jóvenes Paquito Angulo, Paco López y Paquito Moreda.

LOMA TENNIS CLUB

Recojo los rumores que hasta mí han llegado referentes al propósito de celebrar una fiesta en el presente mes, los que han sido acogidos con entusiasmo por las familias viboreñas.

Sólo Julio Domínguez, presidente de la Comisión de Fiestas, puede confirmarlos o desmentirlos. Es de esperarse que haga lo primero, dado su carácter tan entusiasta y por ser un excelente organizador de las fiestas de ese club.

BODAS DE DICIEMBRE

Empiezan a conocerse ya las que se celebrarán en el presente mes.

Serán numerosas.

Una de ellas será la de la gentilísima señorita María Luisa Cayado, campeona de esgrima, sobrina del afamado profesor señor Julio Loustalot, que unirá sus destinos a los del apreciable joven Emeterio E. Acha.

Otra boda que me inspira las mayores simpatías es la de la bella señorita Graciella de los Santos, poseedora de tan dulce voz, y el estimado y joven artista Ochandategui.

Iré dando cuenta de otras bodas tan pronto sean señaladas las fechas de su celebración.

SRA. DE LLAGOSTERA

De alta ha sido dada ya por el afamado facultativo doctor Joaquín Baralt Medina, la bondadosa dama María Josefa López de Llagostera, después de haber padecido una grave dolencia.

Su hija la gentilísima señorita «Cuca» continúa bajo la asistencia del doctor Baralt, para quien trata de evitar que sea sometida a la operación de apendicitis.

Felicito a dicha dama por su restablecimiento y deseo que la estimada amiga «Cuca» se reponga en breve.

UN RECIBO

Tendrá efecto esta noche en la residencia de los apreciables esposos señora Teresa Luisa González y el señor Francisco J. Rojas, con motivo de celebrar éste sus días.

Será de cinco a siete de la tarde, sin carácter de fiesta.

Así lo hago constar en su nombre.

ANTONIO SUAREZ DELGADO

De nuevo está entre nosotros tan apreciable convecino que se encontraba desde hace dos meses en el interior de la República, a causa de la gravedad de un familiar cercano, ya fuera de peligro.

Correspondo a su saludo, quedando agradecido al interés que por mí salud me demuestra.

BUENA ALUMNA

Ha demostrado serlo mi amiguita Chiquitica Avila de la Carrera, en los exámenes del primero y segundo años de Teoría y Solfeo efectuados en el Conservatorio Besada, dirigida por la profesora Nena González.

Mi enhorabuena a «Chiquitica», a la que auguro muchos éxitos en sus estudios artísticos.

RAFAEL DEL PINO

Tan estimado amigo ha ido a disfrutar de una temporada en el pintoresco poblado de Paso Real de San Diego.

Con mi saludo de despedida muy agradable se la deseo.

EN LOS SALONES DE LA LEGACION DE CUBA EN BOGOTA LE FUE DADO UN TE A LA ESCRITORA TERESA DE LA PARRA

En uso de licencia ha embarcado en el vapor «Magallanes», con dirección a esta capital, el General Loynaz del Castillo, Enviado Extraordinario y Ministro Plenipotenciario en Portugal

El General Loynaz del Castillo, Ministro Plenipotenciario y Enviado Extraordinario de la República de Cuba en Portugal, ha anunciado a la Secretaría de Estado su regreso a la Habana. Viene dicho diplomático en uso de licencia y se encuentra en estos momentos a bordo del vapor «Magallanes», que lo conducirá a nuestro puerto.

LA TARJA A LA MADRE DEL APOSTOL MARTI

El Cónsul de Cuba en Santa Cruz de Tenerife, Canarias, dió cuenta a la Secretaría de Estado, en reciente informe, que la tarja que ha de perpetuar la memoria de la ilustre tenerifeña doña Leonor Pérez Cabrera, madre del Apóstol Martí, será colocada por acuerdo de la Comisión Organizadora Municipal Permanente, en la fachada de la casa donde vivió en aquella ciudad la distinguida matrona.

Dicha tarja conmemorativa ha sido donada por el Club de Recreo y Deportivo «Terife».

EXEQUATUR DE ESTILO

Se encuentra en la Habana el señor John Marvin, Vice Cónsul de los Estados Unidos en esta capital, quien llegará a ésta por la vía de la Florida.

La Embajada de los Estados de la Unión en ésta ha solicitado para el funcionario el executor de estilo, para que pueda ejercer su misión en Cuba.

VIAJEROS DIPLOMATICOS

Ha llegado a nuestro puerto, el señor Héctor Briceño, Attaché Comercial de la República de Venezuela en la Habana.

El señor Briceño estuvo en la Secretaría de Estado a ofrecerle sus respetos a los altos funcionarios de la Cancillería.

El Embajador de Cuba en México, señor Manuel Márquez Sterling, ha anunciado que en el vapor «Havana» llegará a esta capital su hijo, doctor Carlos Márquez Sterling en unión de su familia.

TE OFRECIDO EN LA LEGACION CUBANA DE BOGOTA

El señor Osvaldo Lamara, Encargado de Negocios ad-interim de Cuba en Colombia, informó a la Secretaría de Estado, que hubo de ofrecer en los salones de la Legación un te en honor de la ditinguida escritora venezolana señorita Teresa de la Parra.

A la fiesta fueron invitadas más de sesenta personas entre las que se encontraban el Ministro de Relaciones Exteriores de Colombia, altos funcionarios del Gobierno, miembros del Cuerpo Diplomático extranjero y distinguidas familias de la sociedad de Bogotá.

LA MODA

SAN RAFAEL Y GALIANO

Tel. A-6240. Canoura y Cía.

EN CHAROL NEGRO

EN GLACE NEGRO

$8.00

Tacón alto y mediano

DETENCION DE UN HOMBRE ACUSADO DE ESTAFA POR EL DUEÑO DE UN COMERCIO

María Vento Sánchez, de Virtudes 140, denunció en la Sección de Expertos que Santiago Reyes Suasnabar, la amenaza por negarse ella el reanudar las íntimas relaciones que sostenía antes con el acusado.

DETENIDO POR ESTAFA

Los expertos Llorente e Izquierdo arrestaron a Ramón Ledo Bran, dceño del kiosco situado en Prado y Colón por acusarlo de un delito de estafa José Pernas, dueño de la casa de préstamos de Teniente Rey número 81.

Mate *al mosquito portador de fiebres*

Pulverice

FLIT

MARCA REGISTRADA

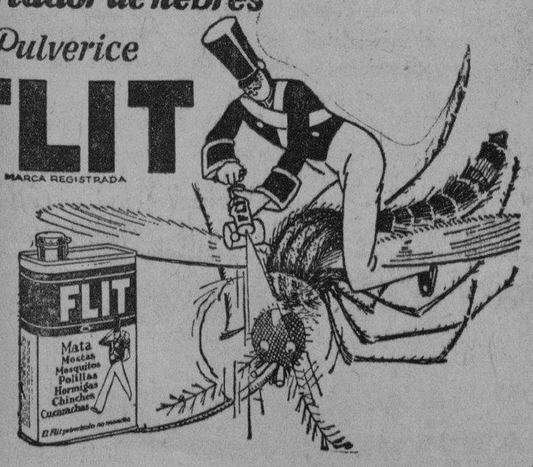

PARA FLORES

Milagros

FLORES

PRADO ONCE

A-9693 A-9694 A-9686 A-0694

SEÑALAMIENTOS EN LA AUDIENCIA

Contencioso. National Sharwunt Co. contra Secretario Hacienda. Ponente: Zayas. Letrado: Cámara. Pror: Granados. Fiscal.

Contencioso. El Estado contra F. Woolworth. Ponente: Zayas. Letrado Poussin. Pror: Villalba. Fiscal.

Contencioso. Adolfo Lecuona contra Comisión Servicio Civil. Ponente: Zayas. Letrado: Cartaña. Pror: Cardona. Fiscal.

Incidente. Este. Ismael Cejas, contra Carlos M. Céspedes. Ponente: Zayas. Letrado: Gay. Parte. Pror: Villaverde. Fiscal.

Consulta. Oeste. Adelaida Potts contra Eugenio Fanjul. Ponente: Zayas. Estrados. Fiscal.

Consulta. Este. Elvira Jhones contra Andrés Bobadilla. Ponente: Zayas. Pror: Andueza. Estrados. Fiscal.

Consulta. Sur. José Fernández, contra María Ramírez. Ponente Zayas. Letrado: Sedano-Escala. Pror: Meireles. Fiscal.

Consulta. Guanabacoa. José M. Andrade contra Estrella Acevedo. Ponente: Zayas. Estrados.

Incidentes. Norte. Matilde Colas contra Manuel Coello. Ponente: Zayas. Letrado; Ortega. Pror: Vega. Parte.

Consulta. Centro. Piedad Fernández contra Eliseo Ares. Ponente: Zayas. Estrados. Fiscal.

Mayor. Norte. Riera Ca. contra Mario Martínez. Ponente: Zayas. Letrado: Martínez. Pror: Montaner. Letrado: Pequeño.

Menor. Oeste. Aurelio Bedriñana contra Hnos. Schnaider. Ponente: Zayas. Letrado: Zenea. Pror: Villaverde-Merlo.

Ejecutivo. Almendares. Amador Campomanes contra Miguel Nuf. Ponente: Acosta. Letrado: Lujan-Bolívar. Pror: Otamendi. M. Cádiz.

Los Depósitos de los Bancos de los E. U.

La prod. media de petróleo en E. U. en la última semana ascendió a 2.267.000 barriles.

(Sumario de Dow Jones)

NEW YORK, Diciembre 2.—Mendoza y Cía. La producción media de petróleo crudo de los Estados Unidos en la semana terminada el 29 de Noviembre sumó 2,267,000 barriles: merma de 3.725.

Electric Power y Light y sus subsidiarias, en los doce meses terminados el 30 de Septiembre, tuvieron una ganancia neta de 2,93 por acción sobre 1.876.838 acciones comunes, contra $2.79 por acción sobre 1.800,211 acciones en el año anterior.

La conferencia de consolidación ferroviaria señalada para hoy entre los representantes de las líneas principales del Este ha quedado aplazada por tiempo indefinido, debido a que uno de los principales sistemas se niega a proseguir las negociaciones.

El estado semanal de los bancos de las principales ciudades, según informan a la Junta de la Reserva Federal, acusa para la semana terminada el 26 de Noviembre una merma de $113.000.000 en los préstamos e inversiones.

El estado semanal de los bancos que informan a la Junta de Reserva Federal acusa merma de $92.000.000 en los depósitos netos a demanda; aumento de $22.000.000 en los préstamos tomados a los bancos de la Reserva; y prácticamente la misma cifra de la semana pasada en los depósitos del Gobierno y a plazo fijo. Préstamos sobre valores: $7.571.000.000; merma de pesos 77.000.000; todos los demás préstamos $8.766.000.000; merma de pesos 86.000.000; préstamos totales $16.527.000.000; merma de pesos 133.000.000.

Durante el mes de Octubre las existencias de petróleo crudo y refinado en almacén mermaron 3.678.000 barriles a 674.294.000, contra merma de 14.458.090 en Septiembre.

COMENZO EL CURSILLO DE FUSILES AMETRALLADORAS EN LA ACADEMIA MILITAR

En la tarde de ayer a las dos, comenzó en los salones de la Academia de Aplicación para Oficiales, el cursillo para el estudio de fusiles automáticos, fusiles ametralladoras y cañones de 37 milímetros.

Presidió la apertura del curso el Comandante Rosell y explicó la asignatura el Capitán Armando Castellanos, Ayudante de campo del Jefe del Estado Mayor del Ejército.

Concurrieron numerosos oficiales.

DINERO

SOBRE ALHAJAS

Vea la calidad y precio de nuestras prendas

LA REGENTE

Neptuno 39. Telf. A-4376.

EL MEJOR DE LOS PAPELES DE PRECIO ECONOMICO

Sométa a esta prueba: Escriba! Borre! Vuelva a escribir! y verá que no se corre la tinta. Exija siempre a su impresor

HIDALGO BOND

en la generalidad de sus impresos y quedará satisfecho.

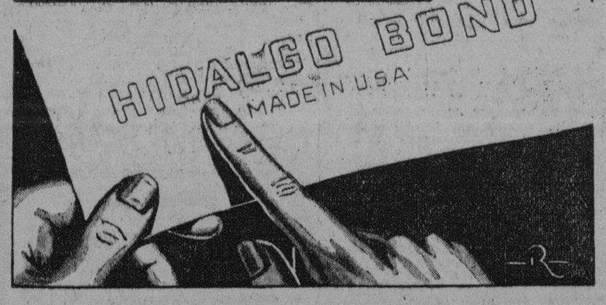

HABANERAS

(Viene de la Página SIETE)

EN EL AUDITORIUM

THE BARRERE ENSEMBLE

Segundo concierto
Del Conjunto Barrere.

Celébrase a las cinco de la tarde de hoy, para obsequio de los socios de Pro-Arte en el teatro Auditorium.

El programa es el siguiente:

I

Serenata en Mi bemol, Mozart. Allegro Moderato, Andante, Menuetto, Allegro.

II

Tambourin, Mondoville.
Musette, Pfeifer. (Oboe, clarinete y fagot).

III

Pequeña música de cámara, P. Hindemith.
Alegre, moderadamente rápido.
Walz
Reposado y sencillo
Rápido
Muy vivo.

IV

Suite Miniature, Poldowski.
Passemaise
Musette
Menuet
Rigaudon
Gigue
Aubade, P. de Wailly.
Ronde de Lutins, Christian Kriens. (Flauta, oboe y clarinete).

VI

Petite Suite Irlandaise, Hennesy
Ancient Clan March
Cork Real
Sagairt Tar Teorach.
Cork Reel.

El viernes, también a la misma hora, será el tercer concierto del Conjunto Barrere.

Es la despedida.

FUNDACION VARONA SUAREZ

Omisiones.

Que quiero salvar.

Incurrí en algunas ayer, involuntariamente, al dar cuenta de la nueva Directiva de la Fundación Cultural para Ciegos Varona Suárez.

Hubo también un salto en la relación.

Para salvarlo diré que el cargo de Secretaria de Correspondencia corresponde a la señora Isabel Lavandeyra de López, tan caritativa y tan entusiasta por los ciegos, y el de Vicesecretaria de Correspondencia a la señorita Isabel Margarita Ordext.

En la lista de las Vicepresidentas de Honor faltaron los nombres de las señoras Margarita Johanet de Céspedes y María Espinosa de Fernández.

Y en la de las Vocales los de Rorita Casuso, Emma Castillo de Garmendia y Enriqueta Valdés Fauli.

Un nombre más.

Lamentablemente omitido.

No es otro que el del doctor Nené de Armas, entre los consejeros técnicos de la institución.

Habrá otra junta el sábado.

Para la toma de posesión.

CONCIERTO CLASICO

Las señoritas Zimmermam.
Bertha y Guillermina.

Hermanas las dos que figuran como estudiantes de honor del Conservatorio Granados.

Guillermina ha sido una de las triunfadoras en el Concurso de la Asociación Nacional de Profesores y Alumnos de Música.

Proyectado tienen un concierto.

Concierto clásico.

Lo ofrecerán, rodeado de múltiples atractivos, en el teatro Encanto.

Falta fijar la fecha.

Y ultimar el programa.

EL PRIMER BABY

En plena felicidad.

Satisfechos y complacidos.

Así se encuentran desde la noche del lunes los jóvenes y distinguidos esposos Luis Valle y Terina Souza.

Un angelical baby, que vino al mundo felizmente, colma de dichas sus corazones.

Fruto de su unión.

Y de su felicidad.

Asistida fué la bella señora Terina Souza de Valle por el notable doctor Enrique Fortún.

¡Mi felicitación!

FELIZ OPERACION

De alta.

En la mañana de ayer.

Fué dada la señora Cándida Rodríguez de Negrín en la moderna y renombrada Clínica de Mujeres La Purísima Concepción.

Clínica excelente.

En la Quinta Durañona.

Sufrió una operación delicadísima de manos del doctor Manuel González Alvarez, el querido y muy simpático Gonzalito, cirujano de facultades brillantísimas que figura en primera línea por su saber, su pericia y su inteligencia.

Rodeada de todo género de cuidados y atenciones pasó más de catorce días en la gran casa de salud de Marianao la señora de Negrín.

Salió muy repuesta.

Por completo.

(Continúa en la Página ONCE)

MUSICA Y MUSICOS

Geraldine Farrar cantó en Nueva York el domingo 23 de Noviembre, por la tarde, en Carnegie Hall.

Si alguna vez hemos sentido perder un concierto, ha sido éste.

Por múltiples razones. Una de ellas porque hace varios años que no la oímos cantar. Es natural, pues, que persigamos la oportunidad de escuchar nuevamente antes de que diga un adiós definitivo a la sala de concierto, a una cantante cuya carrera artística hemos seguido siempre muy de cerca y de la cual conocemos bien sus muchos méritos.

Farrar, en el retiro solitario y ameno de su casa de campo en Ridgefield, Conn, no pasa la vida ociosamente. Es una mujer toda actividad. En los meses de verano, dió fervorosa preparación a los programas que había de presentar en su nueva tournée invernal que la harán recorrer los Estados Unidos de Este a Oeste. El 23 del mes pasado cantó en Nueva York, la ciudad, escena principal, después de Berlín, de sus más grandes triunfos operáticos. En Enero, estará cantando en California y, así hasta la terminación de la temporada, en otros Estados y ciudades, después de haber pasado por Pittsburgh, Chicago...

Una vez conquistada la escena operática, el mayor anhelo de Geraldine Farrar, si cabe, ha sido el de conquistar igualmente el campo harto difícil del «lied». A este objeto, a su estudio ha prestado la famosa artista, especial atención en estos últimos tiempos.

El programa ofrecido en la Metrópolis americana es un ejemplo exquisito, artístico, de lo que es un programa de «lied», variado y grato.

Mozart, Schumann, Schubert, Hugo Wolf, Strauss (Ricardo), Mendelssohn, Grieg, Rubinsten y Franz Ries, además de un grupo francés integrado por Getry, Bizet y Godard forman el conjunto de autores selectos cuyas canciones, en número de dieciseis, ofreció Geraldine Farrar al público neoyorkino, público que en gran mayoría lo constituirían los admiradores innumerables con que siempre ha contado la genial soprano americana.

Y...regresando a Cuba, tenemos gusto en anunciar el próximo concierto de los Antiguos Alumnos de Falcón, concierto correspondiente al mes pasado, que se efectuará en la «Sala Falcón» el día 9 a las 5 de la tarde, con un atractivo programa.

Para el día 14 a las 10 de la mañana y en el Teatro Encanto está señalado el concierto que ofrecen las hermanas Zimmermann, Guillermina y Berta, quienes serán oídas en un grupo de «soli» terminando con varias obras ejecutadas a dos pianos. Fiesta selecta e interesante.

Schirmer acaba de dar a la publicidad un interesante volumen titulado «Seis Pequeñas Fugas al Estilo Antiguo» de Isador Philipp, que constituyen un espléndido estudio de octavas, en el piano. Su importancia ha de ser reconocida por todos los que, de un modo u otro, procuren su conocimiento.

N. B.

POR PADECER DE UN INCURABLE MAL MUERE DEGOLLADO

Un joven matancero suicídase trágicamente, siendo hallado en un camino real su cadáver

MATANZAS, Diciembre 2.—DIARIO, Habana.—Esta tarde fué hallado en un camino real junto a la carretera de Matanzas a Corral Nuevo, el cadáver de un joven que resultó llamarse Manuel López y Pérez, de Matanzas, de 27 años, soltero, jornalero y vecino de la finca «San Francisco» el que puso fin a sus días degollándose con un cuchillo de trabajo, por encontrarse padeciendo de un mal incurable.

Se registró una escena conmovedora al llegar al lugar del suceso los familiares del occiso, que habían salido en su busca temiendo el fatal desenlace.

El Juez de Instrucción doctor Carbonell, en compañía del médico forense doctor Alberto Rodríguez, vigilante Sorian y sargento Fernández, se constituyeron en el lugar del hecho, disponiendo la entrega del cadáver a sus familiares con la obligación de presentarlo mañana en la Necrópolis de San Carlos para la práctica de autopsia.

Alberto Novio, Corresponsal.

La popularidad y crédito de que goza la "Pepsina y Ruibarbo Bosque" hace que se la considere como un precioso remedio para combatir la dispepsia, gastralgia, vómitos, neurastenia gástrica y en general en todas las enfermedades dependientes del estómago e intestinos.

Se vende en todas las Farmacias de la Isla.

CONSEJOS MEDICOS

Por el Dr. PEREZ BOUDET

EX-interno del Hospital de Emergencias. Médico del Departamento Forense de la Ciudad de la Habana. Especialista de las afecciones del Aparato Digestivo. GABINETE: Prado 33, altos. Teléfono A-7490.

(Diríjase la correspondencia al DIARIO DE LA MARINA, Prado 103, Dirección)

INTRANQUILA. (Ciudad): Hay dos cosas que debe de atacarle a su hijito. Primero su enfermedad gástrica, segundo recalcificación de su organismo. Lo primero es imposible el decírselo por este medio. Su análisis me comprueba la existencia de parásitos, aunque no de gran importancia y que creo cederían a un trasco de Parasitol administrado convenientemente. Lo segundo dándole tres cucharaditas de Triqalcine al día. No se impaciente que logrará sus deseos.

UN CRUCIANO. (Ciudad): Amigo mío, ¿sabe usted lo que es hacerle un plan para adelgazar cincuenta libras, por rsete medio? y además otro para combatir su colitis... No puedo complacerlo, creámelo así. Esas son consultas de Gabinete y no de un día sino de varios...

NUEVA SUSCRIPTORA. (Ciudad): Comience el tratamiento que le indiqué en días pasados y coma con regularidad que con los medicamentos que tiene a su disposición se curará completamente. Le ruego que al mes de tratarse, me vuelva a escribir, pero pésese antes para conocer los progresos que ha de hacer. Después, le mandaremos otros medicamentos.

AGRADECIDA. (Cárdenas): Solo la he tratado como usted se merece y como acostumbro a hacerlo, el medicamento que más garantía me ofrece son las gotas de Licor de Fowler, tomadas de la siguiente manera: Empezar por dos en agua en cada comida y aumentar diariamente una hasta llegar a ocho, permanecer ocho días tomando ocho y después descender lo mismo que aumentó. Complacida.

DESCONSOLADA. (Ciudad): ¿Por que ha de pensar que pueda llegar tarde? Recuerde el dicho que «nunca es tarde si la dicha es buena»... y puede que por mediación mía lo sea para usted, pero quiero serle franco, sin el curetaje y sin aplicarse un buen medicamento para darle vitalidad a lo que tanto le interesa a usted, comprenda que es imposible el que pueda tener lo que pide. Usted está joven aún, lógrelo.

GUSTAVO. (Ciudad): Decadencia general es la causa de sus trastornos y puede combatirlo por medio de las ámpulas de Ovocolesterina y el Fosfagón, tomado este último tres cucharaditas por día.

MARICUSA. (Ciudad): Desista de sus propósitos, ningún beneficio espero que le reporten, es menester y está indicado con la urgencia que el caso requiere un cambio radical de alimentación, sino ha de fracasar nuevamente en lo que intenta. Dele la leche de Kel, pero en dosificación de un mes menos de lo que corresponda a su edad. Logrará usted con ello dos cosas: reorganizarle, sus digestiones y evitar esos trastornos digestivos y nutrirlo, que es lo que mas falta le hace. Si señora, puede darle media naranja a las tres de la tarde como me dice, le será beneficioso para regularizar sus intestinos y obrar como laxante, además usted sabe que la naranja tiene vitaminas, pero le recomiendo además el darle cuatro gotas de Solución de Viganto! dos veces por día en dos de sus tomas de la leche de Kel. Queda complacida y sabe que siempre que de mí necesite estoy siempre dispuesto a complacerla.

UN DESCONCERTADO. (Ciudad): Realmente le he de hablar con la claridad que suelo hacerlo siempre en todos los actos de mi vida! Si usted tiene fuerza de voluntad, logrará su curación!, pues tiene lo mejor que puede tener un enfermo y es que quiere curarse. Yo he de indicarle por el momento la aplicación de dos cajas de cada una de las inyecciones que lo mando, pero aplicadas un día sí y otro no y tienen que ser ambas en la misma jeringuilla, además un restaurador de su sistema nervioso, tome tres cucharaditas de Fosfagón al día hasta tomarse varios frascos de ese medicamento. Esa enfermedad suya siempre dá esa tristeza de ánimo, pero usted debe de evitarla, no volviéndose un nenrótico sino que debe de tratar de distraerse todo lo más que pueda, visitando teatros, y otros espectáculos y diversiones que más le agraden y jamás pensar en su afección. Tengo la seguridad que en dos meses notará su mejoría.

ENFERMO DESESPERADO. (Candonga): Realmente amigo mío, solo hago lo que mis esfuerzos honrados siempre, me lo permiten y puede usted asegurar que los medicamentos que mando son siempre los mejores, pues me gusta estar en lo último, leo mucho, es cierto, pero desgraciado el médico que no lo haga y siempre estoy rodeado de los mejores libros y revistas que sobre medicina se trate y más sobre la especialidad a que me dedico. Gracias le doy por esas frases cariñosas que me prodiga y que en modo alguno creo merecer. Pero pasemos al objeto de su consulta: Yo lamento el no poderla examinar pues le diría lo que tiene, pero estamos un poco distantes y eso es difícil, pero si me permito el recomendarle que le dé la Coleflavina a razón de tres píldoras diarias y que le aplique mensualmente durante tres meses consecutivos las ámpulas de Surovarine, solo descansando una semana entre caja y caja, un laxantico de leche de magnesia todas las noches al acostarse y hacerle dos lavados diarios de agua (un litro) añadiéndole una cucharada de Coaltar Saponine. Espero que ha de mejorar grandemente si con ellos no logra su curación. Espero que me tenga al corriente del caso recordándome los síntomas actuales.

ESPAÑOLITA. (Ciego de Avila): No tema a su confianza, puede hacerlo y precisamente ha empezado usted por donde debían de hacer todos los enfermos, por sus análisis. ¿Qué prueba más fehaciente de su enfermedad tiene que ella? Me permito indicarle para su completa y eficaz curación el que tome solo una dosis de Tricosán, con ello logrará su completa y eficaz curación el que tome solo una dosis de Tricosán, con ello logrará su completa curación y desaparecerá ese cuadro que hoy la tiene tan agobiada y pensativa... Quince días después de realizarlo, sométase nuevamente a otro análisis y comprobará la no existencia de parásitos. Y ahora hasta su próxima.

UNA AFLIGIDA MADRE. (Fatista): Yo creo que esa afección de su hijo ha de desaparecer a medida que avance en edad, no creo que deba de alarmarse usted, es conveniente el darle esas tabletas de Luminaleta que ahora toma, pero debe de irselas retirando poco a poco nunca de una vez, porque lo perjudicaría grandemente. Veo en su hijo ciertos trastornos de retención a ciertas impresiones y por ello es por lo que usted más se asusta, pero espero que se le han de pasar. De todos modos quiero manifestarle que sus vías digestivas no están como deben estar pero usted puede evitar mucho de ello teniéndolo siempre al corriente de vientre por medio de una cucharadita de leche de magnesia al acostarse. Evitar las auto intoxicaciones es lo más esencial en él en estos momentos. Dele además dos productos de gran eficacia, me refiero a las tabletas de Candiolina y además veinte gotas de Vitasterina repartidas en dos tomas, antes de sus principales comidas, que deberán de ser bajo la base semi-sólida. Con ello creo que ha de mejorar mucho el caso.

G A C E T I L L A S

TRIANON

Debajo de la Máscara, producción hablada de William Powell, es el estreno de hoy.

En las secciones elegantes de cinco y cuarto, ocho y cuarto y nueve y cuarenta y cinco, Paramount Films presenta el estreno de la notable creación hablada en inglés y con títulos sobre las escenas, interpretada por el genial actor William Powell, cuyo nombre es Debajo de la Máscara. No faltarán las acostumbradas revistas sonoras y variedades.

Luneta, 30 centavos en la tanda de 5 y cuarto, 40 centavos por la noche, con derecho a pasar desde las 8.

Para mañana, sábado, se anuncia el estreno de la valiosa cinta cantada, hablada y con escenas en colores, El Gran Garbo, por Betty Compson y Erich Von Strohejm.

El sábado hay una matinée extraordinaria a la una y media de la tarde con El Destino de la Carne, copia nueva, por Emil Jannings, y Aguiluchos, por Charles Rogers, sincronizada.

Romance, bella creación de Greta Garbo, estará en Trianón la semana entrante.

2463 1d 3

REGINA

Tacones de Punta.

Programa atractivo el de hoy en el teatro Regina.

Estreno de la preciosa película sincronizada Tacones de Punta, con William Powell y Fay Wray, y por última vez, a petición de un grupo de damitas asiduas, El Gran Charco, la super-comedia de Maurice Chevalier. Además, un Noticiero y una comedia en dos partes.

Los precios, 10 centavos damas y niños hasta las 4 de la tarde y 20 centavos todos después de esa hora. La tertulia 10 centavos.

Mañana, última exhibición de Hombres sin Mujeres y Casados en Hollywood.

El viernes y el sábado, la sensacional producción de Antonio Moreno, El Hombre Malo, toda hablada en español.

El lunes, El Precio de un Beso, y el martes, El Vampiro del Mar.

Está próximo el estreno de Aguiluchos, la gran producción Paramount y Mamita, cantada por el maravilloso Al Jolson.

2473 1d 3

UNIVERSAL

Egido entre Muralla y Sol.

De plácemes los múltiples favorecedores de este cine que admiran al gentil actor Douglas Fairbanks, al exhibir hoy la empresa dos de sus mejores producciones sincronizadas: La Máscara de Hierro y la Fierecilla Domada. Y si verlas silentes era «algo serio» el admirarlas y oírlas actualmente sincronizadas «es algo más que serio». Nada dejan de desear estas dos nuevas flamantes cintas del cinema moderno.

Lea este admirable programa:
Oiga y vea.
Sinfonía.
Estreno de la mjeor película de Douglas Fairbanks, sincronizada, en 12 actos, titulada La Máscara de Hierro.

Estreno del episodio 3 de la misteriosa serie en 15 episodios por Leo Maloney, Harry Carter y Claire Anderson, titulada El Signo Fatal.

Título del episodio, El Tejido del Diablo.

Artistas Unidos presentan la primera y única producción filmada de los conocidos artistas Douglas Fairbanks y Mary Pickford, sincronizada.

La Fierecilla Domada.

Precios de 1 a 6 y de 6 y cuarto a 11, 10 centavos.

¡Mañana, tercer aniversario de este cine, con programa estupendo, monumental, día de gala!

2468 1d 3

LARA

Lo que Quieren los Hombres.

Hoy se presentará en el concurrido cinema Lara, sito en Prado y Virtudes, teléfono A-1542, el siguiente programa, una revista y comedia, el cartón sonoro Juguetes Musicales, Lon Chaney, el malogrado actor en la grandiosa producción copia nueva, El Jorobado de Nuestra Señora de París, además Ben Lyon y Pauline Starke, en Lo que Quieren los Hombres, sincronizada, a los precios de 10 centavos damas y niños y 20 centavos caballeros en matinée y noche.

Mañana, El Golpe de Dado, sincronizada.

Pronto, Sin Novedad en el Frente, sincronizada con todos sus efectos sonoros.

R. E. 5 S 1952. 34 14 — —

2471 1d 3

WILSON

Hoy, A Través del Continente Negro, hablada en español.

Gran temporada invernal a base de función corrida de 2 p. m. a 7 p. m. y de 8 y media a 11 y media p. m., rigiendo los precios de 10 centavos niños y 20 centavos mayores.

Para hoy, magnífico programa, con la comedia, El Séptimo Invierno, por Arthur Lake; y las producciones A Través del Continente Negro, colosal producción de aventuras, narraciones en español, por los jefes de esta sensacional expedición; y la magnífica super-producción sonora, interpretada por Evelyn Holt y Henry Stuard, El Derecho de Amar.

A las 5 y cuarto p. m. la comedia por Arthur Lake, El Séptimo Infierno, y la magnífica producción toda hablada en español, A Través del Continente Negro.

Por la noche, el mismo programa de la matinée, proyectándose en último turno, A Través del Continente Negro.

Mañana, Piernas Inquietas, por Loretta Young y Douglas Fairbanks, Jr. y Lo que quieren los hombres, magnífica super atracción sonora de la Universal, interpretada por Bárbara Kent, Ben Lyon y Pauline Starke.

Viernes 5, Tacones de Punta, por William Powell y Fay Wray; y el Desfile del Amor, por Maurice Chevalier.

Sábado entrante, Crepúsculo Neoyorquino por Norma Talmadge y Gilbert Roland.

2566 1d3

CUBA

Hoy, Harold Lloyd y Gary Cooper.

Dos estrellas de las populares del cinema interpretan los dos estrenos de que consta el programa anunciado para exhibirse hoy en el Cuba.

Lo integran las películas joyas de la Paramount, ¡Ay, mi Madre, copia nueva de la jocosísima producción de Harold, y Siete Días con Licencia, por Gary Cooper y Mary Briand, precedidas de una revista y una comedia. Las funciones, como de costumbre, empiezan a las cuatro de la tarde y a las ocho y cuarto, por la noche.

Los precios son pulares.

Mañana, jueves, Tobillos de Oro, por Sue Carol.

El viernes, Dos Hermanas, por Louis Wilson, y El Angel Pintado, por Billie Dove.

Sábado 6, La Bruja, por Lon Chaney.

2467 1d 3

VESTIDOS Y ABRIGOS A PLAZOS

¿SABE USTED PORQUE VENDEMOS TANTO? PORQUE LA "CASA SANTA" ESTA ACREDITADA. SOMOS LOS PRIMEROS EN EL PLAZO Y SEREMOS LOS ULTIMOS. PREGUNTE A UNA DE NUESTRAS DOS MIL CLIENTAS.

LA CASA DE LOS VESTIDOS BONITOS.

LA CASA DE LOS ABRIGOS DE CALIDAD.

LA CASA DE LAS SALIDAS DE TEATRO.

LA CASA DE LAS SEDAS QUE NO SE PASAN.

LA CASA QUE VENDE MAS BARATO.

Tenemos Vestidos hasta de $10.00 $2.00 entrada.

Tenemos Abrigos hasta de $20.00 $4.00 entrada.

TODO DE LA MEJOR SEDA

Gran surtido. Tenemos hasta Medias.

DOHa:GAGmfwy mfwy wyp p pp

RECUERDE NUESTRO TRASLADO.

Amistad 41. Telf. A-4940

Entre Neptuno y San Miguel

11894 1d-3.

PARA SER ELEGANTE NECESITA USTED ADELGAZAR UN POCO MAS

La elegancia es gracia en la línea, desenvoltura en la acción, es también comodidad, bienestar y confort físico. Una persona obesa rara vez logra ser elegante. La obesidad, por otra parte, acorta la vida. Debe, por lo tanto, combatirse y para lograrlo con éxito, nada más indicado que recurrir a un factor de incuestionable eficacia como es la magnífica faja moderna TRIOLINE Modelo 076 que ilustra el grabado. Uno de los tantos modelos que tiene a su disposición la

CORSETERIA

EL DESEO

TEL. A-9506 HABANA

M.E.C.D. 2016

HOOVER ENVIO AL CONGRESO DE E. U. EL ESPERADO MENSAJE PRESIDENCIAL

Recomienda un crédito de $500.000,000 para obras públicas, la modificación de las leyes «anti-trust», y se muestra partidario de la consolidación ferroviaria

NEW YORK, N. Y. Diciembre 2.—Mendoza y Cía.— Una somera ojeada al resumen del mensaje del Presidente me induce a creer que ha de surtir beneficioso efecto en el sentir popular. Sus indicaciones son constructivas y oportunas.

WASHINGTON, D. C. Dic. 2.—Los extremos más importantes del mensaje presidencial son los siguientes:

Recomienda la modificación de las leyes «Anti-Trust».

Se opone a la derogación de la Ley Sherman, pero aboga por un cambio que propenda a la conservación de los recursos naturales evitando prácticas de derroche y competencias destructoras que depauperan por igual al productor y al obrero.

Se muestra partidario de la consolidación ferroviaria.

Guarda silencio acerca de la prohibición alcohólica.

Aconseja votar un crédito de pesos 500.000.000 para trabajos de construcción que den colocación a los que no la tienen.

Apoya la reglamentación de la energía eléctrica inter-estatal, aunque conservando la independencia de cada estado.

Calcula el Presidente que en el presente ejercicio fiscal habrá un déficit de unos $180.000.000. No es partidario de excederse en la reducción estatuída de la deuda pública.

COTIZACION DEL FRANCO

El franco francés se cotizó ayer al cierre del mercado a razón de

25 FRANCOS
44
POR DOLLAR

COTIZACION DE LA PESETA

La peseta española se cotizo ayer al cierre del mercado a razon de

8 PESETAS
91.27
POR DOLLAR

Mercado de Azúcar

Bajó el precio del azúcar con pérdida neta de tres puntos para diciembre

NUEVA YORK, diciembre 2 AP. El mercado del crudi estuvo hoy en calma y desarreglado en simpatía con los futuros. Al comenzar la sesión, los tenedores de azúcar en almacén y de Filipinas para entrega inmediata solicitaban 3.46 centavos entrega e intimaban que estaban dispuestos a considerar ofertas de 3.45 centavos. Las refinerías no respondieron en términos generales, pareciendo no tener necesidades inmediatas que atender debido a las grandes compras que realizaron hace poco. Al rededor del mediodía, la oferta de 3.42 centavos por 2.200 toneladas hecha por la National fué aceptada por los tenedores. Los operadores compraron 6.000 toneladas de Filipinas en lotes de 2,000 toneladas cada uno para embarque en Enero-febrero a 3.48 de febrero-marzo a 3.53 y de marzo-abril a 3.56.

El mercado de futuros en crudos estuvo deprimido al principio por causa de los estimados de Licht acerca de la producción europea que acusan un aumento de 240.000 toneladas para Rusia y 270,000 para el resto de Europa en relación con los correspondientes al 30 de octubre. El mercado abrió firme en simpatía con los primeros cablegramas que se recibieron de Londres y la baja se registró alrededor del mediodía, haciendo perder a los precios de 3 a 6 puntos. Hubo una ligera alza debido a la compra de mayo atribuida a una prominente casa. Más tarde se recibieron noticias acerca de una interviú celebrada por el doctor Viriato Gutiérrez, según la cual el senador cubano se muestra pesimista acerca del resultado de las conferencias de estabilización. El mercado volvió a perder terreno y terminó la sesión, en medio de gran nerviosidad, con pérdidas netas de 3 puntos para diciembre y de 5 a 7 para el resto de la lista. Las ventas se calculan en 45,000 toneladas.

Mes	Abre	alto	bajo	crre.
Diciembre	137	137	133	132	132
Enero	140	143	134	134	134
Febrero	...	...	...	...	...
Marzo	148	149	141	142	142
Abril	...	...	...	...	...
Mayo	156	156	148	148	149
Junio	...	...	...	...	...
Julio	163	164	155	155	155
Agosto	...	...	...	...	...
Septiembre	168	170	161	162	162
Octubre	170	170	170	163	170
Noviembre	...	...	...	163	...
Dic 1931	174	146	168	168	168

Se ha realizado la entrega de todos los azúcares contratados a 4.55 centavos y los realizados a 4.65 expirarán el día 14 de este mes. Mientras tanto sigue retirándose azúcar en bastante buenas proporciones, pero no hay nuevas compras.

Clearing House

Las compensaciones efectuadas ayer entre los Bancos asociados al Habana Clearing House ascendieron a la cantidad de $1.195,199.27.

Mercado de Granos

Precios del cierre ayer en la Bolsa de Chicago:

TRIGO	
Marzo	78⅝
Septiembre	80¼
Diciembre	76¼
MAIZ	
Marzo	80¾
Septiembre	82½
Diciembre	77¾
AVENA	
Marzo	38
Septiembre	38¾
Diciembre	36

BOLSA DE NEW YORK

	Cierre
FERROCARRILES	
Atch Top y Santa Fe	189
Atl. Coast Line	125
Baltimore y Ohio	76
Canadian Pacific	42¾
Chesapeake y Ohio	43⅜
Chi Gt West com	——
Chi Gt West pref	26
Chic y N W	41⅝
Chi Mil y San Paul prf	12
Chic Rock I y Pac	61⅝
Delaware y Hudson	142¾
Erie	30⅞
Great Northern	63½
Kansas City Southern	——
Lehigh Valley	——
Louisville y Nash	104
Mo. Kan y Tex com.	21⅞
Mo Pac com.	31
Mo Pac pref	102
N Y Central	131¼
N Y New Haven y H	85
Northern Pacific	55½
Pennsylvania	60¼
Reading	93⅛
St Louis y S Francisco	61⅛
Seaboard Air Line com	1
Southern Pacific	102½
Southern Railway	65
Union Pacific	188
Wabash comunes	18
Western Maryland com	15¼
Alleghany Corporation	10⅛
EQUIPOS	
American Car Foundry	39¼
American Locomotive	31
Baldwin Locomotive	27¾
Gen. Rail Sig	72
Pullman Company	62
Westinghouse Air Brake	34
MOTORES	
Chrysler Motors	18¾
Continental Motors	——
General Motor New	36
Graham Paige	4¼
Hudson Motor Co.	25¼
Huppmobile	9⅞
Mack Trucks	44
Nash	28¼
Packard Motors	10
Reo Motors	——
Studebaker Corp	23⅞
White	
Willys Overland	5¼
Yellow Truck	11¼
MARINA	
American International	23¼
Atlantic Gulf y West I	
United Fruit	66⅞
ACCESORIOS	
Am. Bosch Mag.	——
Briggs Mfg Co.	17
Eaton Axle y S	16¼
Electric Auto Light	54½
Murray Body	13¾
Spicer Mfg Co.	——
Stewart Warner	20
Timken Roller	47⅜
GOMAS	
Fisk Tire	——
Goodrich	20
Goodyear	50⅝
Kelly Springfield Tire	2
U S Rubber	16
ACEROS	
Am Steel Fou	31¼
Bethlehem Steel	64¼
Central Alloy	——
Colo F e I	26½
Crucible Steel	57¾
Otis Steel	14¾
Republic Iron Steel	19¼
U S Steel	147¼
Vanadium	55⅞
Youngstown	80
PETROLEOS	
Atlantic Ref	21¼
Barnsdall A	14⅞
General Asphalt	30⅞
Houston Oil	10
Independent Oil y Gas	——
Continental Oil	11¼
Mexican Seboard Oil	13
Mid Cont Pet	17
Ohio Oil	18⅞
Pan American B	43
Phillips Petroleum	19¼
Pure Oil	10⅞
Royal Ducht	41⅝
Shell Union Oil	9¼
Sinclair Oil Corp	13
Skelly Oil	13⅝
S. O Calif	50
Standard Oil Co of N Y	25¼
Stdard Oil of N J	54¼
Superior Oil	——
Texas Co.	38¼
Texas Pac Land	14
Transcontinental Oil	——
Union Oil Cal	——
Warner Quinlan	6
DIVERSIONES	
Famous Paramount	45¾
Fox Film	32¼
Loews Inc	58
Pathe Exchange	6¼
Warner Bros Pic	18¼
Radio Keith Orph Corp	21¾
TIENDAS Y ALMACENES	
American Woolen	——
Assd Dry Goods	27¾
Montgomery Ward	23⅜
Sears Roebuck	56
Woolworth	63
SERVICIOS PUBLICOS	
American For Pow	39¼
American Tel and Tel	190
American Water Works	64⅜
Brook Man Tran	66¼
Columbian Carbon	93¼
Columbia Gas	37¼
Consolidated Gas	90
Elect Light Pow	45⅛
Inter. Tel y Tel	27⅝
Interboro R T	30¼
National Power y Light	38
North American	72⅞
Pub Ser N J	76¼
Standard Gas y Elec	68⅝
United Corporation	19⅝
Utilities Power and Light	26¾
METALES	
Anaconda Copper Minning	37⅝
Andes Copper Min	16¾
Calif y Hecla	10⅜
Cerro de Pasco	30¼
Granby Copper	19⅛
International Nickel	19⅛
Kennecott Copper	29¼
Nevada Consol Cop	13⅜
Magma Copper	25
Tennesse Copper	——
COMESTIBLES	
Childs	30⅛
California Pacing	51⅞
Coca Cola	159¼
Corn Products	80¼
Continental Baking A	22½
General Food	52
Kroger Gr y B	24⅝
Nat. Dairy Prods	44½
Standard Brands	17⅝
Ward Baking B	5⅝
TABACO	
American Tobacco A	107⅝
American Tobacco B	110
Cons Cigar com	29¾
General Cigar	36⅛
Liggett y Myers	84¼
Congress Cigar	25
Lorillard	13
Reynolds Tob B	45
Schulte Retail Stores	4¾
Tob Prods A	12
To Prods	——
Uni Cigar Stores	——
AZUCAR	
American Beet Sugar	——
American Sugar Ref	52
Cuban Cane Sugar com	2
Cuban Cane Sugar prf	——
Cuban American Sugar	4¼
Gt West Sugar	11⅛
Cuba Company	——
Consolidated R R of Cuba	37
Punta Alegre	1⅝
Puerto Rico Sugar	16⅜
QUIMICOS	
Air Reduction	106½
Allied Chemical	206¼
Davidson	17⅞
Du Pont	91⅛
Freeport Texas	33¼
Gol Dust	35¼
Texas Gulf	52⅝
Drug Inc	69
U S Industrial Alcohol	68¼
Union Carbide	62¾
MISCELANEAS	
American Can	118¾
American Smel y Ref	53¼
American Radiattor	20¼
Byers Co pref	46
Canada Dry	43
Kolster Radio	1⅝
Congoleum Narrn	8½
Continental Can	50¼
Hershey comunes	88
General Electric	50½
Int Cement	58
International Combustion	2¼
Int. Harvester	60
Johns Manville	69
Lambert	80
Radio	17⅞
Remington	18
Columbia Graphopone	11¼
Simmons Company	18⅞
United Aircraft	29⅞
Western Union	141⅛
Westinghouse	101¼
Warren Bros	——

Mercado de Bonos

El mercado de bonos ha vuelto a la estabilidad. Subieron los bonos de la Libertad.

Mercado de Bonos ... ...

NUEVA YORK, diciembre 2 AP. Ha vuelto la estabilidad al mercado de bonos. La mejoría de las acciones tendió a contener la venta, lo que había sido un factor deprimente en las últimas sesiones, y los bonos reflejaron de manera más exacta las condiciones favorables del mercado del dinero.

Aunque hubo calma en la sesión, las emisiones de compañías del país respondieron normalmente a las facilidades del crédito y ganaron terreno por regla general.

En el grupo de valores del gobierno de los Estados Unidos prevalecieron condiciones mixtas. Los bonos de la libertad del 3.1-2 y del primer empréstito del 4.1-4 subieron, acercándose a su anterior máximo del año. Los bonos del Tesoro del 4.1-4 perdieron 1-8.

Ciertos bonos suramericanos y europeos tuvieron demanda, dando cierta apariencia de firmeza a la lista extranjera. Los bonos alemanes, tanto del gobierno como municipales e industriales estuvieron activos y firmes.

NUEVA YORK Diciembre 2. AP.

BONOS NORTEAMERICANOS

	Alto	Bajo	Cierre
Libertad:			
3½ s	102	101.28	101.04
1o 4¼ s	103	102.31	103
4o 4¼ s	103.23	103.20	103.22
Tesoro:			
U S 4 s	108.26	108.23	108.26
U S 4¼ s	113.3	113	113
U S 3¾ s	106.26	106.23	106.26
U S 3⅜ 1940-43	——	——	——
U S 3⅜ 1943-47	——	——	——

BONOS CUBANOS

	Alto	Bajo	Cierre
Cuba 5½ s 1953	97	97	97
Cuba Ext. 5 s de 1944	——	——	97 ½
Cuba Ext. 5 s de 1949	——	——	100
Cuba Ext. 4½ s 1949	——	——	87 ⅛
C. R. 5 s 1952.	61 ½	——	——
H. E. 5 s 1952.	54	——	——

BONOS INTERNACIONALES

	Alto	Bajo	Cierre
Burdeos 6 s de 1934	105	105	105
Lyons 6 s de 1934	105	105	105
Marsella 6 s de 1934	105	105	105
Alemania 7 s de 1949	102	101	102
Francia 7 s de 1949	120 ½	120	120
Argentina 6 s de 1957	94	93 ¾	93 ¾
Chile 7 s 1942.	95	94 ½	94 ½
Checo Eslovaquia 8 s 1951.	——	——	109 ⅝
Italia 7 s 1951.	94 ¾	94 ⅜	94 ½
Brasil 6½ 1927 1957	66	65 ½	66

BONOS AZUCAREROS

	Alto	Bajo	Cierre
American Sugar. Ventas 200.	52 ¾	52	52
Cuban A. Sugar. Ventas 100.	4 ¼	——	——
Cuban C. Prod. Ventas 200.	2	1 ⅞	2
Punta A. Sugar. Ventas 100.	1 ⅜	——	——

Compañía de Seguros
CUBA
La decana de las Compañías de Seguros de Accidentes del Trabajo establecidas en el país
Oficinas y Dispensario Médico
Obispo 75, edificio propio
Teléfonos: Centro Privado: M-6901 M-6902
APARTADO 2526 HABANA

EN ESPERA DEL EXITO DEL CONVENIO AZUCARERO EL MERCADO DE LONDRES

Cerró aquel mercado más débil influenciado por el nuevo estimado de la zafra remolachera europea, del Sr. F. O. Licht

(Por LAMBORN Y CIA.,

MERCADO DE LONDRES.—Los cables de apertura anunciaban el nombramiento de un Subcomité por los Delegados Azucareros, ahora en Amsterdam, con objeto de comenzar mañana el estudio de la posición estadística azucarera. La Conferencia Oficial Azucarera entre los Delegados de Cuba y Javaneses continuará en Bruselas en Diciembre 4, en conexión con intereses del Continente Europeo. El mercado de Londres firme, en anticipación del resultado final de las conferencias. Las ofertas de crudos escasas; algunos obtenibles al precio equivalente de 1.18 por libra LAB. La Terminal de Londres abrió hoy escasamente sostenida, cerrando con un tono débil, nifluenciada por el nuevo estimado emitido por el señor F. O. Licht y que publicamos más abajo.

ESTIMADO DE LA ZAFRA EUROPEA DE REMOLACHA DEL SEÑOR F. O. LICHT:

En el día de hoy ha dado a la publicidad su nuevo estimado de la zafra de remolacha europea, según detalles de cambios a continuación:

	Estimado actual	Estimado Octb. 31.	Producción año pasado
	(Toneladas Métricas	Valor en Crudos)	
Alemania	2.425.000	2.320.000	1.966.782
Czecho-Slovakia	1.150.000	1.090.000	1.022.116
Austria	140.000	130.000	120.391
Hungría	225.000	210.000	246.831
Francia	1.125.000	1.050.000	909.622
Italia	415.000	410.000	440.822
Otros países	2.775.000	2.775.000	2.646 994
Total Europa excluyendo a Rusia	8.255.000	7.985.000	7.353.558
Rusia	2.000.000	1.760.000	950.000
Total Europa incluyendo a Rusia	10.255.000	9.745.000	8.303.558

El señor F. O. Licht añade en su cable que el tiempo es demasiado caluroso, siendo dificultosa la conservación de la remolacha. La campaña ha terminado parcialmente.

SON FAVORABLES LAS PERSPECTIVAS DE LAS CONFERENCIAS AZUCARERAS

Los delegados cubanos y javaneses continuarán discutiendo en Bruselas los acuerdos preliminares

EL DR. VIRIATO GUTIERREZ NO SALDRA HASTA FIN DE AÑO

Según informes recibidos de Amsterdam por los miembros de la Corporación Exportadora de Azúcar, la conferencia de los delegados de los productores cubanos y javaneses se desenvuelve dentro de la mayor armonía, existiendo un perfecto acuerdo entre ambos grupos interesados en la solución del problema azucarero mundial.

LOS ACUERDOS

Después de amplias discusiones ambas comisiones han llegado a un completo acuerdo sobre las medidas que se adoptarán para la limitación de las exportaciones y la separación de remanente.

Se continúa discutiendo el problema de la restricción, respecto al cual existe ya el acuerdo en principio, quedando por estudiar las condiciones y las proporciones de la restricción de ambos países.

A ese efecto, se ha nombrado un sub comité, que se dedicará en estos días al examen detenido de la situación estadística mundial del azúcar y de las condiciones generales que han sufrido e influyen en dicha situación.

LA CONFERENCIA INTERNACIONAL

Las conferencias de los delegados cubanos y javaneses proseguirán desde mañana 4 en Bruselas. Pero desde ahora se está organizando la conferencia internacional de los productores de azúcar, que se celebrará tan pronto queden terminados los estudios del subcomité nombrado para el examen de la situación estadística azucarera y los delegados de Cuba y de Java hayan llegado a un acuerdo completo y definitivo sobre la política conjunta a adoptar.

LAS PROPOSICIONES

En la Conferencia Internacional serán presentadas dos distintas proposiciones por Cuba y Java, respectivamente. Las mismas se inspirarán en el mismo punto de vista general, pero se diferenciarán en algunos detalles relacionados con las condiciones, la forma y el alcance de los acuerdos internacionales que se propondrán a los productores de todos los países.

LA ENTREVISTA DEL DOCTOR GUTIERREZ

Ya desapareció la impresión producida tanto en la Habana como en Nueva York, por la entrevista concedida por el doctor Viriato Gutiérrez a nuestro corresponsal especial doctor Lorenzo Frau Marsal, publicada ayer en el DIARIO DE LA MARINA.

Un cable del doctor Viriato Gutiérrez, recibido ayer por la Corporación de Exportación de Azúcar, anuncia que su regreso no podrá efectuarse antes de fines de año. Cuando el doctor Gutiérrez concedió su entrevista al doctor Frau, había el propósito de celebrar la conferencia internacional el día 3, pero esa fecha fué sucesivamente aplazada, haciéndose imposible el rápido regreso proyectado.

Cabe ahora suponer que el doctor Frau Marsal haya enviado su entrevista con el senador cubano antes de tener conocimiento de la citada modificación.

ZAFRA DE CUBA 1929-1930

SEMANA TERMINADA EN 29 NOVIEMBRE DE 1930

	Toneladas
CENTRALES COMPARADOS	
Seis puertos	0
Otros puertos	0
ARRIBOS	
Seis puertos	13.107
Otros puertos	15.447
Total	28.554
EXPORTACION	
Seis puertos	21.846
Otros puertos	18.543
Total	40.389
EXISTENCIA	
Seis puertos	513.126
Otros puertos	435.163
Total	948.289

Totales comparados con el año 1929 hasta la fecha:

	Toneladas
ARRIBOS	
Noviembre 29 de 1930	3.682.045
Noviembre 30 de 1929	4.739.751
EXPORTACION	
Noviembre 29 de 1930	2.684.283
Noviembre 30 de 1929	4.436.425
EXISTENCIA	
Noviembre 29 de 1930	948.289
Noviembre 30 de 1929	236.047
EXPORTACION DE LA SEMANA	
Norte de Hatteras	36.328
New Orleans	464
Galveston	2.071
Mobila	1.339
Interior E. U.	143
Sur América	44
Total	40.389
Exportación de azúcar refinado en esta semana	6.142
ZAFRA DE CUBA DE 1928-1929	
Existencia	10.642

A. Santa María.

Mercado de Acciones

Avanzaron las cotizaciones después de la lectura del Mensaje de Hoover

NUEVA YORK, diciembre 2 AP. Las cotizaciones de las acciones, bonos y cereales hoy coincidiendo con la lectura del mensaje del Presidente Hoover en el Congreso.

El principal tópico del día inevitablemente, fué el mensaje presidencial. Las referencias que hace el Jefe del Ejecutivo a las leyes contra los trusts y sus recomendaciones para que se realice una investigación sobre sus efectos económicos en ciertas industrias como las del carbón y petróleo, se leyeron atentamente en los círculos financieros, dinde se considera que una revisión de las leyes contribuiría a resolver algunos de los actuales problemas.

Pero el mercado parecía haber descontado las noticias sobre consolidaciones ferroviarias, el impuesto sobre el capital, la transmisión de energía eléctrica entre estados y el deficit del Tesoro, de manera que la publicación de los extractos del mensaje sobre las cuestiones financieras aceleró solamente de una manera moderada el alza que había comenzado una hora antes.

Los precios de los artículos de acero han mejorado, péro de una manera más definitiva se nota el mejoramiento en los cobres, que se cotizan a 11 1-2 centavos, con alza de medio centavo.

Mientras las cotizaciones subían se anunció que durante la segunda mitad de noviembre bajaron los préstamos a las firmas de la Bolsa de Nueva York en la cuantía de 393,875,085 por ciento.

Las acciones ferroviarias estuvieron irregulares, pero los cobres cerraron un punto más altos.

Las ventas del día consistieron en 1.579,620 acciones.

Mercado de Cambios

Irregular actuó ayer este mercado.
Más floja la libra esterlina.
De baja la peseta española.
Sin variación el franco y la lira.
Quieto el cambio sobre Hong Kong.
Flojo el cambio sobre New York.
Se operó entre Bancos y Banqueros en cheque sobre New York a 1/16 P.

TIPOS DEL CIERRE AYER

New York cable	3/32 P.
New York vista	1/16 P.
Londres cable	4.85 ⅞
Londres cheque	4.85 ½
Madrid cable	11.24
Madrid cheque	11.23
París cable	3.93 ½
París cheque	3.93
Franco suizo cable	19.42
Franco suizo cheque	19.41
Belga cable	13.94
Belga cheque	13.93
Italia vista	5.25
Italia cheque	5.24
Alemania cable	23.82
Alemania cheque	23.81
Hong Kong cable	30.50
Hong Kong cheque	30.40
Amsterdam cable	40.30
Amsterdam cheque	40.29
Canadá cable	3/16 P.
Canadá cheque	5/32 P.

Señores
Comerciantes y Azucareros
Hoy más que nunca necesitan ustedes estar al tanto de noticias que afecten a sus negocios
Para conseguir esto, suscríbanse a "Heraldo Comercial"
Diario de exclusiva información financiera.
APARTADO núm. 1189 :-: HABANA

Bolsa de New York

New York, dic. 2. (A. P.

CAMBIOS: $1,508,000,000
ACCIONES: 1,579,620
BONOS: $6,590.000

Mercado de Fletes

Los fletes para azúcares se cotizan como sigue:

	Cts.
DE LA COSTA NORTE:	
A New York y Filadelfia	12—13
A Galveston	12—13
A New Orleans	11—12
A Boston	14—15
DE LA COSTA SUR:	
A New York y Filadelfia	14—15
A Galveston	14—16
A New Orleans	13—14
A Boston	16—17

MERCADO DE TABACO

Los representantes de la Compañía Arrendataria de Tabacos de España, que han comprometido importantes cantidades de manchados, capadura y botes de Remedios, volvieron ayer al mercado para registrar y cargar doscientas cincuenta y cinco pacas de las dos últimas clases mencionadas. Posiblemente hoy registren otra o más cantidades los Sobrinos de Antero González, de las comprometidas a que nos referimos arriba.

Para manufactureros del Norte compró ayer Mark A. Pollack, a José Cortés y Hermanos, trescientos un tercios de octavas procedentes de la última cosecha obtenida en la provincia de Santa Clara.

Fué registrado y cargado dicho tabaco durante la mañana.

En la tarde estuvo el mencionado comisionista y exportador en los almacenes de Menendez y Compañía, para comprar y registrar ciento veintiocho tercios de segundas capaduras de la procedencia y tiempo dichos.

También de la última cosecha de Las Villas registraron ayer unos doscientos tercios de terceras, de mayor cantidad comprada a Abelardo Cuervo y Compañía, los exportadores Leslie Pantin e Hijo.

Las colas de la provincia pinareña parece vuelven a moverse. No lo decimos por las cantidades compradas estos días por varios fabricantes locales, quienes han de registrar otros lotes, sino por nueva acción que empiezan a desarrollar los exportadores a Europa. L. H. Weissmann y Compañía, por ejemplo, registraron y cargaron ayer, en los almacenes de Walter Sutter y Compañía, doscientos ochenta y tres tercios de la clase dicha. Y Pantin solicita, como otros, también colas, aunque a precios menos satisfactorios que los pagados en la anterior acción de compras.

LA RAMA QUE ENTRO

Entraron por los ferrocarriles, las partidas de tercios y pacas siguientes:

De Cumanayagua, para Menendez y Compañía, 193.
De Santa Clara, para Sobrinos de Antero González, 90.
De Sancti Spíritus, para S. Ruppin Havana Tobacco Company, 140.
De Encrucijada, para J. B. Diaz y Compañía, 191.
De Esperanza, para Sobrinos de Antero González, 90.
De Iguará, para L. H. Weissmann y Compañía, 135.
De Florencia, para Abelardo Cuervo y Compañía, 100.
De Zaza del Medio, para Lobeto y Compañía, 287.
De Jarahueca, para L. H. Weissman y Compañía, 123.
De Santa Clara, para Sobrinos de Antero González, 111.
De Taguasco, para Iglesias y García, 164.
De Camajuaní, para L. Kaffenburgh e Hijos, 774.
De Placetas, para Sidney Rothschild, 80.
De Zaza del Medio, para Desiderio Saludes, 1.
De Cumanayagua, para Constantino González y Compañía, 61.
De Chambas, para los mismos señores, 61.
De Placetas, para S. Ruppin Havana Tobacco Company, 66.
De Cumanayagua, para Sierra y Diaz, 50.
De Zaza del Medio, para Desiderio Saludes, 232.
De Sancti Spíritus, para S. Ruppin Havana Tobacco Company, 122.
De Caibarién, para Lobeto y Compañía, 111.
De Encrucijada, para J. B. Diaz y Compañía, 103.
De Santa Clara, para Sobrinos de Antero González, 129.
De Cumanayagua, para Kaffenburgh e Hijos, 50.
De Sancti Spíritus, para S. Ruppin Havana Tobacco Company, 151.
De Esperanza, para Ramón Ruisánchez y Compañía, 64.
De Zulueta, para L. H. Weissmann y Compañía, 88.
De Cruces, para la Henry Clay and Bock Company, 24.
De Encrucijada, par J. B. Diaz y Compañía, 55.
De Placetas, para Hijos de Diego Montero, 47.
De Santa Clara, para Sobrinos de Antero González, 94.
De Sancti Spíritus, para S. Ruppin Havana Tobacco Company, 147.
De Guane, para F. Prado, 4.
De Pinar del Río, para la Henry Clay and ock Company, 100.
Del mismo lugar, para Bruno Diaz y Compañía, 20.
De Sábalo, para J. Espino, 38.
De Bayamo, para Sobrinos de Antero González, 156.
De Galafre, para Constantino González y Compañía, 90.

NOTAS DE LOS CAMPOS

Singuna nueva recibimos acerca de las siembras hechas y del desarrollo de las mismas. Los informes particulares que tenemos, confirman los anteriores que conocen nuestros lectores.

Se espera que nuestros corresponsales nos den sus noticias, añadiremos hoy que las condiciones del tiempo son muy favorables y que, principalmente en las zonas de Partido, el principio de la cosecha es magnífico. Pero se ha sembrado mucho menos que el año pasado. Igual que en Vuelta Abajo.

Mercado Ganadero

LOS PRECIOS EN PIE

De vacuno

Precios pagados por compradores en los mercados de origen:

En Oriente: a tres centavos con el cinco por ciento de descuento.

En Camagüey: a tres centavos con el cinco por ciento de descuento en la finca, y sin descuento en la ciudad.

En Las Villas: de tres a tres y cuarto centavos con el diez por ciento ded escuento.

En Pinar del Río a tres centavos; pero entregado en la Habana.

De lanar

El ganado lanar de cinco a siete centavos.

De cerda

Del país: de seis a ocho centavos.

MATADERO DE LUYANO

En el Matadero de Luyanó se sacrificaron las siguientes reses:

De vacuno	89
De cerda	91
De lanar	30

Los precios que rigieron en el Matadero de Luyanó fueron:

	Centavos
Vacuno	De 12 a 15
Cerda criollo	De 25 a 32
Lanar	De 25 a 40

MATADERO INDUSTRIAL

En el Matadero Industrial se sacrificaron las siguientes reses:

De vacuno	266
De cerda	152
De lanar	24

Los precios que rigieron en el Matadero Industrial fueron:

	Centavos
Vacuno	De 12 a 15
Cerda criollo	De 25 a 32
Lanar	De 25 a 40

Mercado de Algodón

Precios del cierre ayer en la Bolsa de New York:

Enero	10.62
Marzo	10.86
Mayo	11.11
Julio	11.26
Octubre	11.43
Diciembre	10.50

La Manatí Sugar Co.

NEW YORK, N. Y. Dic. 2.—Mendoza y Ca. La directiva de Manatí Sugar ha prorrogado la fecha final para la otorgación por los tenedores de bonos-oro al 7.1-2.0-0 fondo de amortización, del consentimiento necesario para renunciar a los requisitos del fondo de amortización y subordinar a los créditos bancarios presentes y futuros, en un total, de $2.000.000 de capital, los derechos de dichos bonistas. La prórroga es del 1 al 31 de Diciembre.

Débese esta medida a que hasta la fecha no han aceptado el plan suficiente número de bonistas habiendo seguridades concretas de que, sin embargo, no tardarán en hacerlo. Aunque no se ha señalado oficialmente el número considerado como suficiente, dícese que este equivale al 75.0-0 aproximadamente de los tenedores de bonos.

Mercado de Café

Ganó terreno el mercado de futuros con las operaciones de los bajistas para cubrirse

NUEVA YORK, diciembre 2 AP. El mercado de futuros en café ganó terreno con las operaciones para cubrirse realizadas por los bajistas juntamente con compras de algunos representantes locales y extranjeros. Río abrió 2 a 5 puntos más alto y cerró con alza neta de 9 a 12 puntos y ventas de 9,000 sacos. Santos abrió 3 a 12 puntos más alto y cerró 5 a 15 más alto con ventas de 31,000 sacos.

Cotizaciones de cierre:

Río: diciembre, 6.53; marzo, 5.77, mayo, 5.63; julio, 5.56; septiembre, 5.50.

Santos: diciembre, 10.03; marzo, 9.30; mayo, 9.03; julio 8.90 y septiembre 8.75.

Río del 7 se cotizó a 6.3-4 y Santos del 4 de 10.3-4 a 11.1-4 costo y flete.

BOLSA DE LA HABANA

Algo más quieto abrió ayer el mercado de valores, con muy limitadas operaciones efectuadas durante el día.

Las emisiones de la República de Cuba estuvieron quietas, a excepción de la Deuda Interior, que estuvieron solicitadas por encima de los precios cotizados.

Después del avance de los últimos días, actuaron más quietas las acciones de la Havana Electric Utilities; estando limitadas las operaciones a pequeñas partidas para inversión en clase de ahorros.

El papel de la Havana Electric Railway estuvo sostenido, prevaleciendo mejor impresión en cuanto al futuro de estas emisiones.

Ligeramente más flojas estuvieron las acciones de los Ferrocarriles Unidos en Londres, cotizándose de 5½ a 6½. En nuestro mercado se mantuvieron quietas de 5¾ a 7½.

Con tono más fácil actuaron las preferidas de la Cuban Telephone; ofreciéndose por debajo de 95.

Las preferidas de la Empresa Naviera rigen firmes; estando solicitadas por encima de 40 las que tienen derecho al certificado.

COTIZACION DEL CIERRE AYER

BONOS Y OBLIGACIONES

	Comp.	Vend.
Cuba 1904 (Speyer)	98¾	103
Cuba 1905 (Deuda Int.)	84¾	92
Cuba 1909 (4½)	87½	100
Cuba 1914 (Morgan)	99	106
Cuba 1917 (Puertos)	96	103
Cuba 1923 (5½)	98½	103
Cuba 1945 (5½ (O. P.)	79	90
Aymto. Habana 1a. hip.	98½	103
Aymto. Habana 1a. hip.	98½	103
Banco Territorial	—	—
Cervecera	90	98
Cervecera (Obligaciones no hipotecadas)	59	70
Ciego de Avila	—	—
Curtidora	—	—
Gas	99	106
Havana Electric (Consolidados)	58	65
Manufacturera	6	16
Matadero	70	—
Bonos Nueva F. Hielo.	102	—
Papelera Serie A	88½	—
Papelera Serie B	65	—
Teléfono	75	83
Unides	16½	—
La Metropolitana (S. A.)	90	100
Jarcia Matanzas.	70	—
Iron Beer	—	—
Havana Electric (obligaciones no hipotecadas)	37	41
Centro Asturiano de la Habana.	80	100
Moderna Fábrica de Ladrillos.	—	—

BONOS

Empréstito Morgan 5½ por 100. 1927.	Comp.	Vend.
Serie D 1931	95	—
Serie E 1932	94	—
Serie F 1933	92	—
Serie G 1934	91	—
Serie H 1935	91	—
Serie I 1936	99	—
Serie J 1937	99	—
Certificados 5½ por 100. Obras Públicas:		
Diciembre 31 de 1931	94	—
Junio 30 de 1932	91	—
Diciembre 31 de 1932	91	—
Junio 30 de 1933	90	—

ACCIONES

	Comp.	Vend.
Agrícola	—	—
Banco Territorial	—	—
Banco Territorial B.	—	—
Préstamos sobre Joyería	—	—
Cervecera	106	300
Cuba Cane prefs.	1	—
Cuba Cane com	—	—
H. Electric Utilities Co. prefs. 6 por 100	68	70
H. Electric Utilities Co. prefs. 5 por 100	51¾	53½
H. Electric Railway Co. prefs	25	33½
H. Electric Railway Co. comunes	1⅞	4
Jarcia prefs	35	45
Jarcia prefs ex dividendo en acciones	33	45
Jarcia comunes	4	10
Licorera comunes	3½	—
Lonja prefs	100	—
Lonja comunes	101	—
Manufacturera prefs	1½	5
Manufacturera com	—	—
Naviera; prefs	40	—
Naviera prefs. ex certificados	32	50
Naviera comunes	3	8
Nueva F. Hielo.	230	—
Nueva F. Hielo; beneficiarias	76	90
Perfumería prefs	25	—
Perfumería com.	2½	—
Pesca prefs	100	—
Pesca comunes	20	—
Teléfono; prefs	89	95
Teléfono com	125	—
Unidos	5¾	7½
F. Consolidados de Cuba; prefs	34	—
Union Oil	7	10
Metropolitan Auto	100	—
Fibras y Jarcia.	33	—
Matadero	—	—
Seguros La Mercantil.	100	—
Kokofat; prefs	—	—
Kokofat; comunes	—	—
Curtidora	—	—
Cuba R. R.	—	—

Carta de Azúcar

(Por Thomson & McKinnon)

NEW YORG, N. Y. Dic. 2.—Mendoza y Cía.—Fuera de las operaciones de traspaso causadas por la apertura de operaciones en contratos de Diciembre de 1931, el mercado de azúcares para entrega futura carece de alicientes ni motivos de actividad. Los profesionales están esperando el desenlace de la Conferencia de Amsterdam, cuyos negociadores, fieles al carácter holandés, divulgan muy pocos informes respecto al curso de los debates. Esto, en sí, da a entender que se están efectuando progresos.

Aunque el mercado neoyorquino de costo y flete sigue quieto, los cablegramas de Londres acusan mejor demanda, dando cuenta de haberse realizado abundantes transacciones en azúcares de Java. Los precios del refinado británico están subiendo. En nuestro mercado de refinado se hace poco negocio, ya que las extracciones siguen a base de 4.650.

La perspectiva continúa siendo alentadora, y creemos que solo es cuestión de tiempo para que se reanude el alza de los precios.

Colegio de Corredores

COTIZACION OFICIAL DE AYER

	Tipos
Estados Unidos cable	3/32 P.
Estados Unidos vista	1/16 P.
Londres cable	4.86
Londres vista	4.85 ½
París cable	3.93 ½
París vista	3.93
Bruselas vista	13.95
España cable	11.25
España vista	11.24
Italia vista	5.24
Zurich vista	19.38
Hong Kong vista	30.40
Amsterdam vista	40.24

M.E.C.D. 2016

PARA ELLOS Y PARA ELLAS

CONSULTORIO POR LA DRA. HERMINIA PLANAS

secretos de una parisiense - conócete a ti misma

Hasta el simple detalle de un velo, tiene su importancia para el mejor lucimiento de la dama. A una naricita gruesa y redondeada, le irá más bien con el velo de franja terminado en puntas (grabado mayor), que con otro de grandes óvalos—obleas—. (Compárense los modelos).

Suya,
LETICIA.

UNA MUJER

Una mujer que sepa pisar recio
caminando valiente y decidida;
que pague la maldad con el desprecio
sin asustarse de vivir la vida.

Mujer que no precise el incensario;
reservada mejor que desenvuelta,
pero sabiendo en caso necesario,
erguirse altiva y contestar resuelta.

Que en lucha desigual con el destino
sus designios espere imperturbable;
que ande con alegría su camino
llorando sólo ante lo irremediable.

Muy cristiana y muy poco remilgada;
española en sus gustos y aficiones;
y que al hablar, sin presumir de nada,
exprese en castellano sus razones.

Mujer, en fin, para querer constante,
de su amor, reservando los tesoros;
que con el alma entera rece y cante
y acuda igual a misa que a los toros.

Aurelia Ramos.

«DISPEPTICO»:

El bicarbonato a todas horas es perjudicial. El estómago se acostumbra a que le hagan el trabajo y se negará para siempre a desempeñar sus funciones. La aconsejaría que mejor se aficionara a tomar una taza de infusión caliente de manzanilla de Mahon después de las comidas. Hará una digestión natural y hasta logrará un sueño más tranquilo. Pida la Manzanilla de Mahon en la Casa Wilson, Obisjo 52, teléfono A-2298 (veintidós noventiocho). Creo que el precio es de ochenta centavos el paquete. Lleva instrucciones en castellano.

BATAS Y PIJAMAS:

No se habla de otra cosa que del regreso imprevisto de la bata de levantarse masculina, derrocando definitivamente a la pijama. ¿Este gusto del sexo fuerte por la comodidad de la bata es nuevo? ¿Y los hombres de genio no han confesado ya su preferencia?

Todo el mundo conoce el delicioso «couplet» de Diderot: «A mavielle robe de chambre». Alexandre Dumas compañía en bata monacal de lana. Anatole France escribía en amplia bata cardenalicia. Gustave Flaubert amó esta vestimenta majestuosa y simple. Por último, el célebre escultor Rodin hizo una escultura de Honoré de Balzac en bata.

Los grandes escritores escriben, pues, en bata. ¡Las mujeres de letras en pijama!

CUSITA:

No basta el aseo peculiar del cabello para que éste esté en condiciones higiénicas. Para ello y para que crezca hermoso, aparte de la solidez del cuero cabelludo, le encarezco el uso de la pomada «Liliana», que se vende en todo comercio acreditado de la República.

PARA LOS HOMBRES DE EMPRESA:

El réclame equivale al oro en lingotes.

El réclame inteligente es el alma del éxito.

El hombre hábil en réclame logrará triunfar sin dificultades.

Sin publicidad no hay triunfo posible; la capacidad directiva la solidez de juicio, y la inteligencia en la explotación no substituyen a la publicidad.

Todo comerciante que no hace anuncios abandona el mercado a aquellos competidores que lo hacen.

El anuncio no opera más que bajo la presión sugestiva de la insistencia.

La publicidad razonable es el instrumento que sirve para pesar el valor comercial de una casa.

Aquel que piensa que el propósito de la publicidad es el de engañar a los compradores, con el tiempo llegará a constatar que el único engañado es él.

Nunca hay que colocar al consumidor en el trance de dudar de un anuncio. Sin duda el dinero se habrá perdido.

El charlatanismo de unos pocos nada prueba contra la publicidad.

«VIOLETA PEREZ»: «LIDA»

Ambas pueden escribir a «El Deseo», Galiano entre Virtudes y Animas. Tanto para que le informen de fajas económicas y duraderas, como para lo referente a desrizar el cabello, para cuyo propósito ofrece esa casa unos peines, cepillo y pomadas, de excelente resultado.

MARIA JOSEFA. (Matanzas):

Sí se darán «becas». ¡Buena suerte.

ADRIA DE RIVERA. .. ..
(Camajuaní):

Escriba a la señora Adelaida V. de Conesa, San Lázaro número 113. Ella puede informarle. Dígale que lo hace por indicación mía. No olvide mandarle sobre franqueado y su dirección escrita, bien clara.

SRA. DE MOYA:

Con mucho gusto le copio la receta que solicita y quiero recomendarle la «Levadura Kenton», como los mejores polvos para hornear. Requisito indispensable para el mejor éxito en sus ensayos de repostera. Pida «Levadura en polvo Kenton», en todos los establecimientos de víveres finos.

TORTA DE COCO.—Se bate un cuarto de kilo de mantequilla hasta hacerla crema, y se le agrega poco a poco medio kilo de harina bien revuelta con dos cucharaditas de levadura en polvo Kenton; se le agrega medio kilo de azúcar molida, un poco de sal, una cucharada de cáscara de limón rallada. Se baten 4 huevos y una taza de leche, se revuelve todo perfectamente, se echa en molde con mantequilla y se pone al horno caliente. Antes de meterlo al horno se le pone un coco rallado.

LOS CATORCE PUNTOS:

A Wilson le ha salido una imitadora: una señora norteamericana que ha tratado de imponer a su marido los «catorce puntos».

«He aquí—decía el documento—las últimas condiciones que le ofrezco para que usted sea como debe.

«Yo tendré la dirección de la casa; usted no se ocupará más que en sus trabajos de fuera. Habrá de darme siempre minuciosas noticias sobre su situación financiera y autorizarme a disponer libremente de su cuenta corriente bancaria. Tendrá usted cada semana una noche de completa libertad, y yo, en cambio, tendré otra noche de libertad completa; pero debe usted comprometerse a renunciar a sus proezas de soltero».

Y el documento continuaba así, hasta completar los catorce puntos, mezclando las cosas fútiles y las graves, las cuestiones de afecto y las financieras, siempre en un tono perentorio de orden terminante y con fórmulas secas, como si el matrimonio fuese un negocio vulgar.

El marido, naturalmente, ha rechazado el curioso «ultimátum».

BLACK FLAG,
el insecticida más eficaz, es también el más económico.

Por más que usted pague por un insecticida, no conseguirá otro más eficaz que el Black Flag.

Aunque cuesta menos que muchos otros, el Black Flag contiene un ingrediente secreto que lleva la muerte segura a toda clase de insecto. Sólo su olor aromático auyenta las moscas, mosquitos y demás insectos de todo lugar habitado, en ciudad o campo.

El Black Flag es absolutamente inofensivo a las personas y animales. No tiene olor desagradable ni mancha las paredes, ropas u otros objetos.

Exija siempre el Black Flag y fíjese en que la etiqueta lleve impresos el nombre y la bandera negra.

Se vende también en polvo

BLACK FLAG
(BANDERA NEGRA)
El insecticida más mortífero que hay

HABANERAS

(Viene de la Página NUEVE)

LA HORA MAJESTIC

NIKOLAI MELNIKOFF

Melnikoff.

Gran barítono ruso.

Figura hoy en la semanal audición de la Hora Majestic, desde la estación C. M. K., de nueve a diez de la noche.

Será con la soberbia ópera **Rigoletto**, de Verdi, en sus mejores pasajes, arias, dúos, etc.

Se recordará que fué Melnikoff uno de los más aplaudidos cantantes en la temporada rusa del pasado año en el Nacional.

Dotado de bella voz.

De hermoso timbre.

Además, en la Hora Majestic, figuran la eminente soprano Maryla Granowaska y la celebrada mezzo soprano María Pizarevsky, el tenor Miguel de Grandy, y la Orquesta Majestic, integrada por notables profesores.

Una audición preciosa.

De la Casa Giralt.

FUNCION EN HONOR DE UNA CANDIDATA DEL SIMPATICO CERTAMEN DE BEJUCAL

Se efectuó en el Teatro Popular, de Santiago de las Vegas, asistiendo numerosa concurrencia. Sentido fallecimiento

Muy concurrido, lleno de familias distinguidas, vióse el teatro Popular de Santiago de las Vegas, en la noche del 29 de noviembre.

Una gran función organizada en honor de la simpática señorita Sermira Ramírez, candidata del Certamen «Partagas-Charangas», que se lleva a cabo en el vecino, y para mí querido pueblo de Bejucal, atrajo a este lugar tan selecta concurrencia.

A cargo estuvo el programa de jóvenes y distinguidas señoritas de aquella localidad, que rayaron a la altura de grandes artistas.

Fué puesta en escena «La Niña Pancha», obra de todos altamente conocida.

La señorita Zoraida Marrero, caracterizó soberbiamente a la «Niña Pancha». Sus facultades artísticas las demostró esa noche, en grado sumo.

Todos los demás jóvenes que tomaron parte en la misma, la secundaron admirablemente.

Seguidamente la señorita Marrero cantó la canción «Devuélveme los Besos», el vals «Cruel Dolor» y el tango «Anoche a las dos».

Después las señoritas Viñas y Fernández cantaron y bailaron el son «Aquí está».

El couplet «Suspiritos» cantado por la graciosísima «Queca» Fernández, simpática chiquilla. Cual una princesita de los cuentos de hadas, fina, delicada, y linda. Enseguida se captó las simpatías del público, del cual ganó frenéticos aplausos.

El jocoso couplet «Ya me perdí», interpretado con desenvoltura y gracia inigualable por la señorita Leticia Jiménez.

También las señoritas Fernández y Lorenza cantaron la canción mexicana «Trío» y finalmente una fantasía: «La Favorita», cuadro que nos representaba el lejano Oriente con todo su esplendor y todo el encanto de sus danzas exóticas. Bella y lujosamente presentada.

Aquí la gentil candidata señorita Sermira Ramírez, que con su corte de honor representaba «La Favorita», saluda al publico, que le tributa una salva de aplausos.

La parte musical, magnífica, estuvo a cargo de la simpática y culta profesora señorita María Antonia Arango.

Entre la concurenrcia se encontraba allí el siguiente grupo de distinguidas damas y damitas bejucaleñas.

En primer lugar, Delia Jiménez, la elegante esposa del doctor Florencio Nadal, Jefe Local de Sanidad de aquella ciudad y su cuñada la culta y simpática señora «Miñón» Cartaya de Nadal. La señora de Arango, distinguida esposa del Secretario del Juzgado; Lolita S. Viuda de Rodríguez, Silvina Alvarez de Rodríguez y Leonor Martínez de Fernández.

Señoritas: Iraida Fernández, Cronista social del DIARIO; Elenita Valdés; Rosalba Martínez y Ernestina Rodríguez.

De esta ciudad ví a la joven e interesante señora Ofelia Román, esposa del doctor Fernández Tablada, María Dolores Frías, distinguida señora del doctor Gallol.

Pilar Martínez de Román y Amparo Valdés de Rojas.

Margot Rivero de Mederos, Adolfina Travieso de Valdés, Josefina Morejón de Alvarado, Josefa Pérez de Piñera, Ana María Mederos, Fidela López, Estela Pozo Viuda de Mederos y Señora de Muñoz.

Señoritas: María Odoardo, Minina y María Lola del Amo, Margosita Sánchez, Eloina y Zoraida Rojas, Margot, Elvira y Nenita Hernández, María Luisa, Laudelina y Rumelia Paseiro, María Isabel del Rojo, Wilmina y Alicia Pérez, Mercedes Alvarez, Evelia Valiente, María Teresa Velazco, Consuelito Rubio, Delia Fernández, Isabel Porra, Sara Corbo, América Tames, Isolina Huergo y Lilia y Adolfina Muñoz.

NOTA DE AMOR

La simpática señorita Zoila Garrigó, perteneciente a una familia muy estimada en esta sociedad, se ha comprometido.

Ya tiene mi querida amiguita un sueño que tejer. Ha visto llegar al «príncipe gentil» de sus sueños.

Distinción, simpatía y bondad se reunen en esta encantadora damita.

Elías Rodríguez Blanco, apuesto y correcto joven ha sido él que ha sabido llegar hasta el corazón de Zoila.

Ante los distinguidos esposos la respetable señora Anita Artigas y el acaudalado comerciante don José Garrigó, padres de la que desde ayer es novia oficial, fué hecho la petición por el respetable caballero Bernabé Alonso, en representación del padre del novio señor Sebastián Rodríguez, ausente.

Reitero mi felicitación sincera a esta ilusionada pareja.

SENTIDA MUERTE

En días pasados falleció en esta ciudad el joven Gerardo Martínez, perteneciente a familia muy estimada en esta ciudad.

Su sepelio constituyó una gran manifestación de duelo.

Con honda pena trazó estas líneas para reiterar mi más sentido pésame a sus inconsolables padres y hermanos, especialmente a mi amiguita Olivia.

¡Descanse en paz el infortunado Gerardo!

ENFERMO

Así se encuentra, recluído en una clínica de la Capital el distinguido jovencito Arturito Cobo Hernández. Su mal no es de cuidado.

Deseo pronto poder anotar su restablecimiento.

CARMELINA PREGO

Al terminar estas notas, llega hasta mí la noticia de encontrarse gravemente enferma, mi distinguida y bella amiguita, cuyo nombre encabeza estas líneas.

Inmenso dolor me causa esta noticia.

Ha sido trasladada urgentemente a una Clínica de la Habana, donde la ciencia hace grandes esfuerzos por salvarla. Un ataque de euremia su mal.

Horas de angustias pasan en estos momentos sus padres y hermanos que le prodigan cariños y cuidados.

Quiera Dios que la ciencia venza, y que Carmelina mejore cuanto antes, para que reine la tranquilidad en su hogar.

Eva Rojas,
Cronista Social.

EL CAMINO DESDE FALLA A MORON

Balance de gastos del arreglo hecho que ofrece la Comisión.

La Comisión Gestora del arreglo del camino de Falla a Morón, nos ruega la publicación del balance siguiente:

INGRESOS

Donativo del Representante de «Morrolin», 5 pesos; Donativo de Emilio Martínez Quiroga, 50 pesos; Donativo del Doctor Manuel Tomé Varona, 15 pesos; Donativo del señor Jos; Porto Verdura, 10 pesos; Donativo de Méndez y Compañía, 20 pesos; Donativo de Rodríguez y Cía., 15 pesos; Donativo de Segundo Menéndez, 3 pesos; Donativo de Evergisto González, 3 pesos; Donativo del Administrador del City Bank Morón, 20 pesos; ;Donativo de Carlos Mas, 5 pesos; Donativo de J. Parajón y Cía., 10 pesos; Donativo de José G. Rodríguez, 10 pesos; Donativo de Nueva Fábrica de Hielo S. A., 25 pesos; Donativo de Compañía Cervecera Internacional S. A., 25 pesos; Donativo de Llobera y Cía., 5 pesos; Donativo de Concepción y Hermanos, 4 pesos; Donativo de Benigno Pino, 20 pesos; Donativo de Barandiarán y Ca., 20 pesos; Donativo de Espina y Cía., 15 pesos; Donativo de Ruiz Izaguirre y Carreras, 20 pesos; Donativo de Trinidad y Hermanos, 50 pesos; Donativo de José L. Villaamil, 5 pesos; Donativo de Félix García, 5 pesos; Donativo de Menéndez Pernas y Ca., S. en C., 25 pesos; Beneficio en el teatro Liceo, 32 pesos, 25 centavos.

Sumas: 417 pesos, 25 centavos.

EGRESOS

Compra de un libro de contabilidad, 20 centavos; Compra de sellos de Correos, $2.20; Telegrama de felicitación a Pepe Meneses, 34 centavos.

Suma: 2 pesos, 74 centavos.

RESUMEN GENERAL

Ingresos: 417 pesos, 25 centavos; Egresos: 2 pesos, 74 centavos. Saldo en Caja: 414 pesos, 51 centavos.

Saldo en Caja segun balance practicado en el día de la fecha: cuatrocientos catorce pesos con cincuenta y un centavos.

Manuel Cervera y Falla, Tesorero.—Pedro José Alvarez, Secretario.

Leopoldo Revuelta, Corresponsal.

la Casa Grande

ANGONES Y CIA.

DISTRIBUIDORES DEL "COPELAND"
EL REFRIGERADOR ELECTRICO IDEAL

La moda le concede actualmente una gran importancia a los encajes.

Nuestro surtido ofrece la suntuosidad y la variedad de estos artículos tan en boga.

Guarniciones de seda de gran fantasía. Los tonos preferentes son: negro, blanco, beige, carmelita y prusia.

HEBILLAS Y BROCHES

De piedras, galalit y pristal combinados.

Y de cristal en todos los colores haciendo juego con los botones.

GRANDES NOVEDADES

Pueden verse algunos de estos nuevos artículos en una de nuestras vidrieras de Galiano.

Planta baja.
A la izquierda.

PERFUMERIA.

El perfume es un matiz exquisito del espíritu. Cada persona debe usar la esencia correspondiente a su tipo y carácter.

LA CASA GRANDE ofrece a usted la oportunidad de elegir, exactamente, el perfume de su predilección.

Polvos de Guerlain en los perfumes "Heure bleu" "Rue de la Paix", Mitsouko" y "Aprés l'ondée". La caja 0,50

Polvos Miracle de Leutherie, en los tonos blanco, rachel, peach y ocre. La caja 1,00

Pomadas de Lubin en los perfumes lila, violeta, ambar, rosa, clavel y amarillis, El pomo 0,60

Crema para sostener los polvos, "Dans la Nuit", de Worth. Valía 1,00. Ahora 0,50

Jabón Cold Cream CASA GRANDE. Especial para quitar las espinillas y suavizar el cútis. La caja..... 0,90

Agua de Colonia CASA GRANDE. Especial para el baño y para friccionar el cuerpo. Un aroma fresco y exquisito. La jarra de 1 litro 1,00

Moteritas de polvos compactos, Tres Jours. Valían 1,00. Ahora..... 0,40

Planta baja.
A la izquierda.

Flores.

Un detalle muy chic como adorno de las galas femeninas.

Hemos recibido un surtido magnífico de flores propias para la temporada de invierno.

Flores de terciopelo y seda en forma de caida o guirnalda.

Ramilletes de rosa de muselina.

Flores de piel y suédine, de astracán y piel.

Flores de tweed de algodón. De gusanillo y terciopelo o terciopelo con piel.

Precios Económicos.

Planta baja.
Al fondo.

ANIMADO ASALTO HUBO EN JICOTEA

Se celebró en el Liceo con gran concurrencia. De cine..

En la noche del domingo 30 de Noviembre próximo pasado, se llevó a cabo en los salones de la sociedad «El Liceo», de Jicotea, un lucido asalto que constituyó un gran triunfo.

El muy aplaudido sexteto villaclareño «La Tropical», dejó oír su selecto repertorio de sones, recibiendo merecidos aplausos y justísimas felicitaciones.

Entre las asistentes, obtuve los siguientes nombres:

Señoras Angela R. Viuda de Leza; América M. de Rodríguez Feo; María L. Rojo Viuda de Díaz; Consuelo C. de González; María T. Madrazo de López; Luisa M. Madrazo de Gómez y Juana R. de Suárez.

Señoritas:

Fe y Angela Leza, Rogelia Acevedo, Oristela y Teresita López, María Delia y Zoilita López, Carolina Martínez, Hortensia Mesa, Angelita Madrazo, Ana Rosa de Armas, Mercedes Jacómino, Juana González, Luz María Consuegra, Ignacia Díaz, Juanita Alberto, Lidia Morales, Rita Díaz, Caruca Gómez, Josefa Asencio Masvidal, Fressolina y Ana María Suárez, Sarah y Conchita Rivero, Petra Díaz y Sergia Dudot.

Un aparte para mi gentil y simpática amiga Pura Núñez, que desde hace varios días se encuentra entre nosotros, procedente del vecino pueblo de Rodrigo.

LA EXHIBICION DE UNA GRAN PELICULA

Para el día 21 de diciembre está anunciada la exhibición de la grandiosa película «La Sirena del Cantábrico» una gran obra española, en el teatro «Martí», de este pueblo, bajo los auspicios del distinguido señor Isaac Jorge. Se espera culmine en un gran triunfo. Como es mi deseo.

O. Barrios García,
Corresponsal.

EXTRAÑA AGRESION A MACHETAZOS EN SAGUA LA GRANDE

Un hombre y su cabalgadura reciben graves heridas de tres sujetos desconocidos.

SAGUA LA GRANDE, Diciembre 2.—DIARIO, Habana—Por fuerzas del Ejército fueron arrestados los hermanos Ramón y Tito González, los que, conjuntamente con Florencio Sosa Curbelo, están acusados de haber acometido hoy a machetazos en el Reparto «General Nodarse» a Emilio Pérez López, de 27 años, y vecino de Sagua, el cual montaba una yegua en esos momentos. Pérez López ignora la causa que motivó la agresión, pues no ha tenido disgusto con sus agresores.

Para ser curado de las lesiones graves que le infirieron, ingresó en el Hospital «Pucurull». Presentaba una enorme herida en el llabio superior y otra en el inferior, en las que hubo necesidad de darle catorce puntos. Tenía otro machetazo en el brazo derecho y otro en la mano izquierda que casi le seccionaba el dedo pulgar.

Después de curado de primera intención, el herido pudo declarar diciendo que no sabía por qué lo hirieron y que la bestia que montaba también recibió grandes machetazos.

Las autoridades investigan el hecho y los detenidos han sido puestos a disposición del Juzgado de Instrucción.

Isoba, Corresponsal.

TRASLADO DE PENADOS DESDE SANTA CLARA AL PRESIDIO MODELO, I. P.

SANTA CLARA, Diciembre 2.—DIARIO.—Habana.— Hoy fueron trasladados desde la Cárcel de esta ciudad hasta el depósito de penados Juan Caseres León, Armando Alfonso, Rogelio Castillo Alomá, Ismael Surera Oropesa, Desiderio Jiménez (a) Cuco, Silvestre Morales Jiménez, Antonio Quintero Armas, Jacinto Armas Díaz, Angel Chis Rivalta, Justo Pastor Rodríguez y Antonio Montero Rodríguez, los que serán embarcados hacia Presidio Modelo para extinguir sus penas.

Armando Machado.

SANTA CLARA, Dic. 2.—DIARIO, Habana.—El médico municipal del barrio de Baez doctor Pino asistió de lesiones graves a Juan Jaime, mayor de edad, soltero, natural de Siria y vecino de Baez. El lesionado declaró que regresaba en unión de Carlos Márquez en la madrugada de ayer de un velorio, encontrando en casa del Márquez, a tres individuos desconocidos y al tratar él y Márquez de detenerlos atacáronle con machetes, causándole varias lesiones graves en el cuerpo.

FUERON DESIGNADOS DOS NUEVOS SUPERVISORES, EN ABREUS Y R. VELOZ

ABREUS, Diciembre 2.—DIARIO, —Habana.—A las cuatro de la tarde del día de hoy, se ha hecho cargo de la Jefatura de Policía Municipal de este pueblo, el Supervisor Militar Teniente del Ejército Alejo T. Alba, jefe del puesto de la Guardia Rural del Escuadrón número 28, en calidad de delegado del Supervisor Provincial Comandante Gaspar Betancourt.

En este pueblo reina absoluta tranquilidad.

Serafín Cueto, corresponsal.

RANCHO VELOZ, Diciembre 2.—DIARIO, Habana.—Hoy ha tomado posesión del cargo de Supervisor Militar deeste Término Municipal, el Sargento Carlos de la Barca, jefe del puesto de la Guardia Rural en Rancho Veloz. A pesar de que la opinión pública es contraria a esta medida, felicítase por haber recaído dicha designación en el pundonoroso Sargento Carlos de la Barca, que goza de toda la confianza y respeto de los vecinos de esta, por ser un militar pundonoroso y cumplidor de sus deberes.

Sarabia, corresponsal.

Abrigos a Plazos

$25.00 Abrigos de seda (crep Satín) y paño sedam en los colores beis, Bois de rose, Carmelita diversos tonos, con piel hechos o mandados a hacer. Entrada 5.00 el resto en cómodos plazos. También tenemos vestidos de calle y de noche.

LYON *Casa de modas*
AGUILA 121, entre SAN RAFAEL Y SAN JOSE

M.E.C.D. 2016

LA NOTA POLITICA

–La Filosofía Intima de la no Ruptura del Cooperativismo.
–Todo Aplazado Hasta Abril.
–"Provisionalidad", es la Palabra del día.
–Miguel Mariano Resucitará el Liberalismo Histórico.
–Lombard Pide la Reunión del Ejecutivo Nacional Liberal Para Depurar Responsabilidades.

AYER obtuvimos en una amplia charla con persona que ocupa posición relevante dentro del liberalismo habanero y que goza de la intimidad del Jefe del Estado, noticias interesantes sobre las causas que influyeron terminantemente en el ánimo del Dr. Sarraín, como actúan en el de todos los Jefes liberales, para mantener una actitud discreta frente al problema del cooperativismo que ellos no aceptan y hasta combaten, pero al que no le han dado, todavía, la batalla decisiva.

Serenamente, nuestro informador desenvolvió ante nosotros el plano de la realitad y el secreto de la actitud del Presidente y los altos jefes liberales en torno de la debatida y batallona cuestión.

—Los liberales de toda la isla—dijo—tienen razón en desear la ruptura del cooperativismo. Aun los que acaban de resultar electos para cargos senatoriales, sin lucha ni peligro, gracias a la política de cooperación que colocó a los conservadores en situación de derrotados sin lucha, se declaran partidarios de otra orientación más en consonancia con el deseo del pueblo liberal. Quizás el mismo Presidente esté convencido de que a su política futura le conviene el cambio que todos le aconsejan. Pero lo que detiene toda actuación definitiva, lo que pone un freno a todas las impaciencias y controla todos los impulsos, es, sencillamente, la falta de oportunidad.

Hacen falta, en estos momentos, muchas leyes imprescindibles para la orientación económica y política de la República. Los planes que termine la Comisión Económica que está laborando intensamente; los proyectos de nuevos impuestos y reformas tributarias, todas, en fin, las leyes nuevas, deben pasar por el Congreso. Ahora bien, para que esas leyes y otras más como la que concede la Autonomía Universitaria, sean aprobadas sin excesivas dificultades es indispensable un congreso como el actual, en el cual la oposición se ha reducido a los mínimos términos. Por todo eso, por interés del país y del suyo propio, el Gobierno no romperá, no puede romper en estos momentos el cooperativismo y los jefes liberales más intransigentes a este respecto, como el propio Zayas Bazán, lo han reconocido sí. Por eso Sarraín a pesar de no ocultar su aversión a la fórmula de cooperación, fué el torniquete que silenció las explosiones anticooperativas que preparaban muchos liberales para la Asamblea del lunes.

PERO en abril... cuando los nuevos representantes y los nuevos senadores tomen posesión de sus curules; cuando teniamos en el Senado a Camps, Guerra, Pérez, Guas, Fernández, Gronlier, Barraqué, Machado, Gran, Cañal, Zayas Bazán, De Para, Suero, George y Enrique Machado, reforzando a Piro Guerra, Viriato, Osuna, Díaz Pardo, La Rosa, Maidique, González Clavel y Duque de Heredia, bajo la dirección de Clemente, haciendo un total de 24 senadores de los treinta y seis que han de integrar la Alta Cámara, sin contar con la adhesión de los populares Cuéllar y Cruz; cuando en la Cámara tengamos setenta representantes sin contar con los diez o doce populares, habrá llegado la hora de que el cooperativismo, no teniendo ya finalidad alguna, desaparezca y los liberales verán entonces satisfechos sus deseos que no son otros que los mismos de todos los que cerca del Presidente, emitimos, cuando nos la pide, nuestra opinión en estos problemas.

No hay pues, que precipitarse. Hemos esperado cinco años y bien podemos esperar cuatro meses. Cuando el cooperativismo desaparezca, nosotros podremos consolidar definitivamente al Partido con el triunfo en las elecciones de 1932 y entonces se abrirá ante el Partido Liberal un largo período de disfrute del Poder, en el curso del cual podrá desarrollar todos los aspectos de su programa.

ES por todo eso que la tan anunciada crisis ministerial, no será una maniobra política en relación con los Partidos, sino una mutación provisional, un sencillo apartamiento de hombres evidentemente fracasados; descargando al mismo tiempo a otros de responsabilidades que hace tiempo desean abandonar. Pero todo provisorio, todo inestable, todo indeciso, nada definitivo.

Así, dos senadores electos, a los que era lógico darles el chance de un viajecito de descanso al exterior antes de que tomaran posesión de sus curules continúan en el Gabinete, pero en diferentes carteras de las que ocupaban Averhoff, que declinó el cargo de Magistrado otorgado al primo del Dr. Céspedes, dejará la cartera de la educación pública para pasar a Justicia y Barraqué el llano y servicial Barraqué, el hombre sin enemigos, transigente y conciliador, se entenderá con profesores y educandos, con maestros y alumnos y a todos ha de contentar y complacer, normalizando, a breve plazo, la vida educacional de nuestro país, hondamente perturbada por los últimos acontecimientos.

Por la misma razón, se quedará Rojas en la cartera de Guerra y Molinet en la de Agricultura, mientras Panchito, desde la Secretaría de Estado, seguirá rigiendo la de Sanidad que, según mis noticias, no ha de cubrirse tampoco definitivamente, y las posibilidades de Campos Marquetti quedan aplazadas para la primavera de 1931.

El único elemento que puede ser importado a la vida superior administrativa, es el Dr. Vivanco que, como hombre de leyes y exlegislador, puede resultar un gran acierto en la cartera política por excelencia.

Hasta aquí las manifestaciones—posiblemente muy acertadas—del amigo que nos informa y que, diariamente, figura en la crónica periodística, como uno de los que, efectivamente, tienen siempre acceso al despacho presidencial.

CAPESTANY, que lucha por conseguir la anulación de las elecciones en Cienfuegos y en Sancti Spíritus, solicitó de la Junta Central Electoral la designación de Inspectores que investiguen si es cierto que en esos términos aparecieron votando millares de electores que no se acercaron siquiera a los colegios electorales y, lo que sería más grave, con la tolerancia y la complicidad de los inspectores electorales que actuaron en ese término. La Junta no estima conveniente acceder a lo solicitado.

LA Secretaría de Gobernación ha comunicado a la Central Electoral que no tiene inconveniente en excluir del 20 por ciento de descuento ordenado por el Decreto 1,484, al temporero de las Juntas Electorales. La Junta acordó responderle sustentando igual criterio. Los temporeros de los organismos electorales no serán comprendidos pues, en ese reajuste.

CON un amigo y partidario del doctor Miguel Mariano Gómez hablamos ayer sobre la noticia lanzada en torno de su posible candidatura presidencial por el Partido Popular Cubano y, su opinión, basada en el conocimiento que dice tener de los planes futuros del Mayor habanero, es la siguiente:

—Miguel Mariano es una figura presidenciable. Su administración, que ha sido excelente, lo presenta como un gobernante tipo, de los que debe seleccionar el pueblo para la Primera Magistratura de la Nación. Su integridad política es también de las que, desgraciadamente, no estamos acostumbrados a ver todos los días. Se le ha ofrecido una prórroga de dos años en el cargo y la ha rechazado; se le ofreció por el Presidente el cargo de Director o Regidor del Distrito Central y rehusó; pudo ser candidato a Senador por los populares con el apoyo del Gobierno y no quiso; acaba de serle ofrecida la Secretaría de Gobernación y es conocida su negativa ..

Así, sin transigir con los hombres o los procedimientos que considera malos o erróneos, sin unirse a los nacionalistas ni quedarse al lado del Gobierno, ha destacado su personalidad hasta la primera fila, siendo hoy la personalidad más indicada para encabezar cualquier programa de renovación.

Pero de eso a que sea candidato del Partido Popular hay un abismo. Los populares son y serán un Partido gubernamental. Todavía en los días pasados, el Dr. Urquiaga, su figura predominante, ha actuado en las filas gobiernistas, defendiendo y votando la segunda suspensión de garantías, aunque otro popular, como Cortina, las combatiera en el Senado.

En ese plano, es fácil presumir que la fuerza del populismo seguirá siendo afecta al Gobierno y es infantil suponer que el Dr. Gómez sea candidato presidencial por el tercer partido.

Lo que sí es cierto es que, apenas deje el doctor Gómez la Alcaldía, iniciará la resurrección del Partido Liberal Histórico y con él irá a la lucha, quizás de candidato presidencial. Si después de eso los populares u otros Partidos quieren apoyarlo por medio de coaliciones, será la hora de pensar en ello. Pero hasta el presente, el Dr. Gómez quiere seguir siendo liberal, resucitando el liberalismo histórico, ya que el actual liberalismo, en su opinión, está muy lejos de gobernar con su Programa y de acuerdo con los ideales que lo llevaron a dos revoluciones.

UNA nota sensacional. Aquilino Lombard, ha solicitado, como miembro que es del Ejecutivo Nacional del Partido Liberal, la reunión de este organismo para tratar de asuntos importantes.

En la comunicación dirigida con esa intención al Dr. Clemente Vázquez Bello, Presidente del Partido, dice Lombard que el Ejecutivo debe reunirse para tomar acuerdos en relación con sus responsabilidades en la obra del actual Gobierno, porque, no habiendo el Presidente gobernado exclusivamente con el Partido Liberal, no puede ser éste sólo quien acepte las responsabilidades de los actos de gobierno realizados en los cinco años últimos.

Aunque no lo dice la comunicación, es apreciable que la intención del representante matancero es la de lanzar una flecha más contra el costado del cooperativismo.

SE REUNIRAN LOS MAESTROS PUBLICOS JUBILADOS, EL DIA 8

Se hará un recibimiento muy cordial a los maestros mejicanos que nos visitarán

El Dr. Rafael de la Guardia y Bello nos suplica—y gustosamente a ello accedemos—que hagamos saber a sus compañeros los Retirados Escolares, que el próximo sábado 6 del corriente, a las nueve de la mañana, tendrá efecto una junta importantísima en la Bolsa del Trabajo, Gervasio número 149, y ruega a todos que asistan con la mayor puntualidad.

Queda complacido y avisados los interesados.

LA ASOCIACION DE GRADUADOS EN LA ESCUELA DE PEDAGOGIA PREPARA UN CARIÑOSO RECIBIMIENTO A LOS MAESTROS MEXICANOS QUE VISITARAN A CUBA

Anunciada ya oficialmente la visita que a Cuba se propone realizar una excursión de profesores y maestros de la hermana República de México, en el próximo mes de Marzo la Asociación de Graduados en la Escuela de Pedagogía de nuestra Universidad se dispone a organizar un programa de agasajos a sus colegas aztecas, debiendo acordar—en principio—sus principales números en la sesión que celebrará esta misma semana.

Cuantas personas u organismos sociales y profesionales desean cooperar al mayor éxito de ese programa de agasajos fraternos, pueden dirigirse al Dr. Gabriel García Galán, en la Junta de Educación de la Habana, para decidir, cuanto antes, una acción conjunta en tan gentil propósito.

ES PERJUDICIAL UN NUEVO HORARIO DE FERROCARRIL

El establecido entre Alquízar y El Rincón causa perjuicios a gran número de comerciantes

ALQUIZAR, diciembre 2. DIARIO Habana. — El nuevo itinerario de trenes establecido entre esta localidad y los pueblos intermedios hasta el Rincón ha sido muy mal acogido por la opinión pública a causa de los perjuicios que ocasionará a cuantos tienen necesidad de trasladarse a la capital a despachar sus asuntos y hacer sus compras en horas tempranas de la mañana, al extremo de que, para no sufrir mayor quebranto, se verán en la necesidad de hacer el viaje en guagua, por lo que a la postre, la empresa verá también perjudicados sus intereses.

Los trenes deben salir de aquí entre cinco y media y siete de la mañana en vez de a las 4.57 y 7.57 que se ha establecido ahora, horas éstas que obligarán a los viajeros a levantarse demasiado temprano o a llegar muy tarde a la Habana.

Con estas notas me hago eco del malestar causado por la innovación y atiendo al ruego de distinguidos convecinos que me rogaron tratara del asunto.

G. POSADA.

ESTADO DEL TIEMPO

Nota del mediodía del Martes.

Reina buen tiempo con alto barómetro en casi todos los Estados Unidos, Méjico, Golfo y Atlántico al Sur de las Bermudas. Hay temperaturas frías en la mitad oriental de los Estados Unidos.

Pronóstico para el Miércoles: Buen tiempo. Temperaturas frescas a frías en Occidente y Centro. Vientos alcanzando fuerza de brisote del Nordeste al Este. Posibilidad de algunas lluvias en porción oriental.

Observatorio Nacional.

TEMPERATURAS LOCALES

Durante las últimas 24 horas se han registrado en la Habana, las siguientes temperaturas en centígrados.

Máxima 23-0.
Mínima 21-3.
Media 22-1.

ES ESPERADO HOY EL MINISTRO DE FRANCIA EN CUBA

El día once llegará a la Habana el cónsul general de España, Sr. E. Freyre

Llegará hoy a la Habana en el vapor «Espagne» el Ministro Plenipotenciario y Enviado Extraordinario de Francia en Cuba Mr. Louis Rais, a quien acompaña su hija.

Ha solicitado las cortesías de estilo y de aduanas el señor Clement Despres, quien fungió de Encargado de Negocios de Francia durante la ausencia del referido Ministro.

LLEGARA EL DIA ONCE EL CONSUL GENERAL DE ESPAÑA EN LA HABANA

El Marqués de Campo Fértil, Encargado de Negocios de la Embajada de España en Cuba, dió cuenta a la Secretaría de Estado, de que el próximo día once, en el vapor «Alfonso XIII», llegará a este puerto el señor Ernesto Freyre y María, Ministro Plenipotenciario en funciones de Cónsul General de España en la Habana.

NOTA DE NUESTRO ENCARGADO DE NEGOCIOS EN EL URUGUAY

El Encargado de Negocios de Cuba en Uruguay dió cuenta a la Secretaría de Estado, por medio de un cable, acerca de las elecciones efectuadas en aquel país. Dice, ratificando nuestras informaciones cablegráficas, que obtuvo el triunfo el partido liberal, conocido tampién por el de los «colorados».

LA FAMILIA DEL CONSUL DE VERACRUZ LLEGA HOY

Al puerto de la Habana llegará hoy, procedente de Veraruz, la familia del seoor Saserio, ex-cónsul de nuestra República en la citada ciudad.

El señor Saserio, excedente de la carrera consular, víctima del penúltimo reajuste presupuestal, se encuentra en la Habana desde hace algún tiempo.

EN GUANABACOA HABRA CONCURSO DE MATERNIDAD

Con destino a este certamen ha recibido algunos regalos la Jefatura local de Sanidad

El Doctor Felipe Núñez Brito, auxiliar de la Jefatura Local de Sanidad de Guanabacoa, nos participa que el día treinta, último, terminó el plazo para la admisión de niños al concurso de maternidad, que anualmente se celebra, inscribiéndose veinte niños, de la edad de seis meses a un año, vecinos de dicha Villa y veinte niñas al concurso de homicultura. Próximamente se hará la selección por un jurado, que presidirá el Jefe local Doctor Candela, para la admisión de los primeros premios y a mediados de mes, se hará la distribución de los premios a los que hayan sido favorecidos, celebrándose al objeto una solemne fiesta en el teatro Carral. La Jefatura Local ha recibido algunos regalos para el mencionado concurso.

MUCHAS REVISTAS ILUSTRADAS PARA LA CASA "WILSON"

Se hallan ya a la venta los números correspondientes a la Nochebuena y Año Nuevo

De un día a otro se recibirán en la Habana gran número de publicaciones y revistas ilustradas correspondientes a "Noel y Christmas". La casa "Wilson", establecida en Obispo número 52 tiene a la venta un número gigante y admirable por su contenido de la famosa revista francesa, siempre tan interesante, "L'Illustration Francaise", correspondiente a Navidad, así como los últimos números de la "Revue des Deux Mondes", "Revue Musical", "Revue de France", "Revue Universelle", "Lecture pour Tous", "Je Sais Tout", "Mercure de France", "Le Rire", "Le Sourire", "Paris Plaisirs", "Revue des Follies Bergeres", y otras muchas, en la lengua de Moliére.

En cuanto a revistas ilustradas inglesas, la casa "Wilson" pone a la venta el número de "Chrismas" de la hermosa publicación titulada "Illustrated London News", con un material y grabados interesantísimos toda ella. Están también a la venta "Graphic", "The Sphere", "Sporting Dramatic News", "Punch", los magazines "Royal", "Windsor" y "Strand" y otras muchas.

Y además — lo que es muy importante— todas las revistas españolas y los periódicos madrileños, se encuentran a la venta, en sus últimos números, en la bien surtida casa de Wilson.

SEDAS de color entero.

GRAN VENTA

SOLAMENTE HOY

Miércoles.

Flat Crepé de pura seda.
Calidad superior.
50 colores.
El corte de cuatro varas:

5,75

Su precio normal es de 2,15 la vara.

La misma oferta en nuestra Sucursal de Camagüey.

Nuestro Departamento Postal atenderá los pedidos del Interior.

Planta baja.

El Encanto

JOYAS DE FANTASIA.

NOVEDADES.

Los grandes modistos de París cada día atienden a más detalles de la toilette femenina.

La elegancia es un arte, y la moda el reglamento circunstancial a que esa parte de la estética ha de someterse.

Lelong, Patou, Chanel, Worth, Lanvin... han lanzado este año, junto con los modelos de vestidos, los de joyas, de acuerdo con el sentido actual de la moda.

Collares cortos y largos, de color entero o tonos combinados.
Pulsos de pasta o metal cromados.
Sortijas de metal o pristal, tan en boga.
Cadenas de plata con piedras y gemas.
Presillas (clips) de plata fina con piedras símilis o marcasit.
Pulsos, pasadores, aretes.....

Vea nuestra colección.

La misma oferta en nuestra Sucursal de Camagüey

Nuestro Departamento Postal atenderá los pedidos del interior.

Planta baja.

El Encanto

Es la ropa ideal para los niños en invierno.
Abriga, es confortable, cómoda, vistosa.
Y, sobre todo, barata.
Viste bien y se presta para disfrutar de los juegos.

Estilos de sweater y pantalón, de lana pura, en colores con listas combinadas.
Tallas de 2 a 5 años.
2,50

Otros modelos todos de lana de fina calidad, con adornos de seda.
Tallas de 2 a 6 años.
3,00

SWEATERS

Estilo cerrado, color entero, con detalles combinados en colores diferentes.
1,25

Tallas de 6 a 14 años.

Otras calidades y modelos.
desde.....2,00
hasta.....4,50

Tercer piso.

La misma oferta en nuestra Sucursal de Camagüey

Nuestro Departamento Postal atenderá los pedidos del Interior.

El Encanto

SOLIS, ENTRIALGO Y CIA.

M.E.C.D. 2016

SECCION 9A

TELEFONOS: Redacción, Administración, Quejas, etc., (C. Privado) M-7911
Imprenta M-9665
Máquinas M-3450
Clasificados A-3333
Radio M-7714

DIARIO DE LA MARINA

TELEFONOS: Redacción, Administración, Quejas, etc., (C. Privado) M-7911
Imprenta M-9665
Máquinas M-3450
Clasificados A-3333
Radio M-7714

SECCION 9A

AÑO XCVIII — Acogido a la franquicia postal — LA HABANA, MIERCOLES, 3 DE DICIEMBRE DE 1930 — El periódico más antiguo de Cuba — PAGINA TRECE

Actualidad Española

EL CANTO POPULAR

por Rafael Suárez Solís

Otro párrafo de la carta de "Pepín" Fernández Rodríguez. "He vuelto a oir a los 36 cosacos que entusiasman al público de Carnegie Hall y acerca de los cuales han dicho los periódicos que son el mejor conjunto artístico que ha venido a este país. ¿Por qué muchos de sus cantos me parecían cantos de Asturias, y de Galicia, y a veces de Andalucía? Si no supiera que se trataba de una masa coral rusa, y me dijeran que era un admirable orfeón de España, lo hubiera creído".

El canto es uno solo para el hombre único. Si pudiéramos ir estilizando la expresión melódica por entre los obstáculos geográficos del folklore universal e histórico daríamos con una sola frase lírica humana, sólo cambiante el acento para acordarlo con el estado sentimental genésico. El canto, en su forma vegetal, es un fruto del árbol primogénito que es el hombre en su esencia. De ahí esas reminiscencias percibidas en algunos pasajes del arte intelectualizado de los grandes maestros cuando han ido a buscar la belleza a la entraña misma de su causa: el alma popular. También parecen cantos de cualquier pueblo, de cualquier zona rústica mejor, los temas musicales de la "Pastoral", de la "Patética", de Beethoven, los de las danzas de Grieg, los de los ritos japoneses o mayas.

No hay otra forma de encontrar al hombre en la vida sino buscándolo por los caminos populares, y más racionalmente en la naturaleza. Allí, sus movimientos, sus pasiones, sus palabras, sus cantos son partes de una común expresión universal, del idioma único en que siente la humanidad los efectos naturales de la existencia. Cuando Jousse habla de interpretar lo más remoto de las civilizaciones con el idioma único del gesto, alude al origen de todo conocimiento. La palabra gramatical, iniciada y diversificada al pie de las ruinas de Babel, ha causado los hitos distintos de la vida. Todo lo que nos diferencia nos separa. Los acentos son las verdaderas fronteras del espíritu, y cuanto más pronunciados y eminentes más aptos para crear el rencor entre los hombres al darles sentimientos encontrados hasta la enemistad y el rencor. La guerra nace allí donde dos hombres no se entienden. Por eso el ideal de las grandes abstracciones intelectuales fué siempre buscar la religión, la civilización, la filosofía humanísticas. El cristianismo, como el renacimiento, como la democracia, como el socialismo fueron y son las únicas llamadas a la concentración de los hombres. Los hermanos de San Francisco—lobo, árbol, lluvia—, la forma renacentista, los derechos del hombre—Rousseau—, la clase única—hoz y martillo—, hablan el idioma universal del hombre en la naturaleza y con una misión divinamente humana. En última instancia, en la meta ideal, el canto primitivo, único.

He ahí como quiero explicarme, amigo "Pepín", su emoción asturiana, gallega, andaluza, popular, en fin, oyendo las canciones cosacas en el Carnegie Hall, de New York. Y ahí también explicado el éxito de la Argentinita—danzarina de raza—, de la música de Falla—alma del cante hondo—, de los cuadros de Ramón Zubiaurre, temperamento vasco. Sucesos de los que me habla, con emoción su carta asturianísima. Cosas que nadie debe confundir con la "pandereta", que es lo pintoresco; ese disfraz superficial de lo psicológico en el que se queda la atención turística de los vanos. La "pandereta" nunca fué un producto de exportación. Es, nada más, y cada vez menos, ese recuerdo que se llevan los extranjeros de España y que se tira luego, sin interés, en las gavetas que nunca vuelven a abrirse. En cambio, lo típico triunfa en todas partes, porque es la unidad de medida que se ofrece como contraste de la industrialización del hombre en el vórtice de las civilizaciones.

En tal sentido España bien puede estar de moda en Nueva York, ya que España es, como ha observado Keyserling, el desierto. La primera tierra donde nace todos los días el primer hombre. Un espacio abierto, sin eco, capaz de darle sonoridad al canto primitivo.

DESCUBIERTA UNA LAPIDA EN MEMORIA DE CANALEJAS

VALENCIA, diciembre 2 (ST) Llegó a Valencia, invitado por el Ayuntamiento, el duque de Canalejas, con objeto de asistir al descubrimiento de la lápida que en recuerdo de la protección que su padre dispensó a esta ciudad la ha dedicado la Corporación municipal. Aquélla ha sido colocada es la fachada principal del Palacio de Comunicaciones.

Hicieron uso de la palabra el alcalde y el señor Ibáñez Rizo.

Después el duque de Canalejas descorrió el terciopelo que cubría la lápida.

SOBRE LA PISTA DEL COMANDANTE RAMON FRANCO

PROTESTA EL "DEBATE" POR HABERSE CONCEDIDO EL PREMIO NOBEL DE LA PAZ AL EX-SECRETARIO MR. KELLOGG

Dice que no deben olvidarse los atropellos cometidos por los Estados Unidos, hallándose Kellogg, al frente de la Secretaría de Estado con los países hispanoamericanos

UNA CACERIA REGIA EN LA «MEZQUITILLA»

Treinta años de prisión para dos y veintiocho años para los otros dos pistoleros, que asaltaron el cafetín sito en Badalona, matando al dueño y a un dependiente, en 1926

CACERIA REGIA EN LA «MEZQUITILLA»

SEVILLA, diciembre 2. (AP).—Mañaná se efectuará una cacería regia en la finca «Mezquitilla», de Palma del Río, en honor del monarca.

A esta cacería asistirán muchos políticos, y por ese motivo se le atribuye una gran importancia. Se asegura que durante los descansos se realizarán importantes conferencias políticas.

LA CAUSA POR EL ASALTO DE BADALONA

MADRID, diciembre 2. (AP).—Ante el Consejo Supremo de Guerra y Marina se ha visto la causa por el asalto al cafetín de Badalona, realizado el 12 de mayo d el926, como resultado de lo cual perdieron la vida el dueño del establecimiento y uno de los dependientes a manos de los pistoleros.

El consejo de guerra que juzgó a los asaltantes los condenó a la siguiente forma: Juan Massip e Hilario Esteban a treinta años de prisión y Carlos Guiu, Felipe Piñán y Juan Serrat a veintiocho.

La sentencia del supremo no se conocerá hasta fines de la semana.

PROTESTA «EL DEBATE» DE LA CONCESION DEL PREMIO NOBEL DE LA PAZ

MADRID, diciembre 2. (AP).—El periódico «El Debate» protesta hoy en su editorial de que se haya concedido el Premio Nobel de la Paz al ex-Secretario de Estado Míster Frank Kellogg, manifestando que aún cuando es meritorio el Pacto que lleva s unombre, no han debido olvidarse los atropellos cometidos por los Estados Unidos, estando Kellogg al frente del departamento de Asuntos Exteriores, con las repúblicas hispano-americanas.

Lamenta que el Premio Nobel no se haya concedido a los Presidentes de las Repúblicas de Chile y Perú, los cuales sí que realizan una labor efectiva de paz, zanjando las diferencias que existían entre ambos países con motivo de Tacna-Arica.

EL INFANTE DON CARLOS LLEGO A SEVILLA

SEVILLA, diciembre 2. (AP).—Ha llegado a esta ciudad el Infante don Carlos de Borbón en compañía de su esposa la Infanta María Luisa y sus hijas Dolores, Mercedes y Esperanza, siendo recibido en la estación por las autoridades y un numeroso público que aplaudió al ex-capitán general de Andalucía.

Se asegura que en uno de los próximos días llegará a ésta el Príncipe de Asturias, siendo muy comentada esta visita a causa de os rumores que circularon hace algún tiempo relativos al probable enlace del heredero del Trono con la Infanta Doña Esperanza, hija del Infante don Carlos.

Sl,,,,,lnCai..deesperaeheb

Un Crédito Para el Aumento de Plazas de la Guardia Civil

Los nuevos guardias civiles serán escogidos entre los varios militares veteranos

HA AMAINADO EL TIEMPO

Los últimos temporales causaron daños enormes en diversas localidades

AUMENTANSE LAS PLAZAS EN LA GUARDIA CIVIL

MADRID, diciembre 2. (AP).—Recientemente se ha aprobado un crédito suficiente para aumentar cuatrocientas plazas en la Guardia Civil y quinientas en el Cuerpo de Seguridad, anunciándose que los que han de desempeñarlas serán escogidos entre sargentos, cabos y soldados veteranos que aspiren a ellas.

LOS TEMPORALES CAUSAN GRANDES DAÑOS

MADRID, diciembre 2. (AP).—Los temporales han causado enormes daños en España, no habiendo amainado el tiempo en algunas provincias, espevialmente Avila, donde nieciías, especialmente y Cádiz, donde lueve incesantemente.

En Murcia la sequía se ha convertido de repente en un diluvio, desbordándose el río Segura.

Una Exposición del Greco de Barcelona

BARCELONA, Diciembre 2.—(ST).— La comisión especial que tiene a su cargo, desde la clausura de la Exposición, el Parque y Palacio de Montjuich, tomó el acuerdo de celebrar en mayo próximo una Exposición del Greco en el Palacio Nacional y conservar indefinidamente el Pueblo Español de la Exposición. En la próxima primavera se harán fiestas regionales españoas, recogiendo todo lo típico español, con parte de lo cual se formará después un Museo regional en el Pueblo Español.

La Exposición de obras del Greco será integrada por todos los Grecos conocidos que hay en España, que ascienden a unos 150. Vendrán los del Museo del Prado, los de Toledo, los que poseen iglesias y coleccionistas de España; incluso se traerá el del «Entierro del conde de Orgaz», que, como se sabe, está en la iglesia de Santo Tomé, de Toledo, y que por primera vez será traído a Barcelona. Después de la Exposición del Arte Italiano, de Londres, no se había organizado nada semejante, en pintura, a esta Exposición que se proyecta.

Tomaron Posesión los Gobernadores Civiles

MADRID, Diciembre 2.—(ST).—Han tomado posesión los Gobernadores Civiles de la última combinación, primera que firma el nuevo Ministro de la Gobernación, Don Leopoldo Matos.

Los nuevos Gobernadores son:

De Santander, don Antonio Sanz Agero, que lo era de Logroño.

Le Logroño, don Manuel González Correa, que lo era de Lugo.

De Lugo, don Alfredo Valera Castro.

De Pontevedra, don Fernando Campuzano Horma.

De Lérida, don José Carrera Ramillo, que lo era de Castellón.

De Castellón, don José Martí De Beses.

Y de Huesca, don Alfredo Pérez Viondi, exalcalde de Vigo.

EL CADAVER DE COLL Y TOSTE A PUERTO RICO

MADRID, diciembre 1, (AP.) — Ha sido embarcado en Cádiz, a bordo del trasatlántico Manuel Arnús, el cadáver del historiador portorriqueño don Cayetano Coll y Toste, que será llevado a Puerto Rico.

Coll y Toste falleció recientemente en esta capital.

CARTAS a las DAMAS

(Para el DIARIO DE LA MARINA)

MADRID, octubre, 1930.

Acabo de leer, con la pena consiguiente, que ha fallecido el inteligente y estimable administrador de este periódico, D. Aurelio Hernández Miró. Mis compañeros del DIARIO son mis amigos, y como a tal deploro la muerte de aquél. A las muchísimas pruebas de condolencia recibidas por nuestro querido director con motivo de esta desgracia, agrego hoy la mía, extensiva a los deudos del llorado D. Aurelio, y a todos los de la casa de este periódico.

No bien acaeció, tendrían ustedes noticia de que había desaparecido una gran figura del mundo madrileño; un hombre cabal, noble por la cuna y por las circunstancias del carácter y del talento: Fernando Díaz de Mendoza. El teatro español pierde a uno de sus animadores más entusiastas. Actor de gran talento, de admirable y elegante naturalidad; director de escena ejemplar; amigo y caballero excepcional: amable, generoso y sencillo; modelo de discretos. Su muerte ha producido duelo general.

Se hallaba delicado de salud; su naturaleza había cedido ya a la presión de dolores físicos y morales, de infinitas amarguras soportadas con admirable fortaleza de espíritu.

Era excepcional también como caritativo. A tan hermosas cualidades hay que agregar la suprema, y la que acaso no sea del dominio público: su religiosidad. Oía misa diariamente; las más de las veces comulgaba. Con gran frecuencia le he visto orando a los pies de un gran Cristo de talla, en la vecina iglesia de San Fermín. Edificaba su fervor.

¡Paz a su alma, que Dios habrá acogido, en premio a tantos méritos, a tantos sinsabores, y, sobre todo, a su religiosidad!

Alternando con las tristezas, las alegrías. El mundo marcha así. ¡Sea!

Telegrafían de París que ya se ha lanzado en las academias de baile la nueva danza de moda. Lleva nombre inglés, como su origen, **Midway rythme** (Ritmo a medio camino) y ha sido inventado para bailarse con la falda larga. Es sustitución del **fox trot**, cuyas rapideces no parecen allende el Pirineo compatibles con la largura, casi siempre molesta, de la falda.

No sabemos todavía lo que contendrá esa fórmula intermedia entre el **fox** y el **blue** en que dicen consiste el nuevo engendro músico coreográfico, pero es de suponer, y no creo calumniarlo, que sea tan inarmónico y antidiléctico como los dos de que se deriva.

A propósito de la falda larga: parece que las estrellas de la pantalla aceptan resignadas la imposición de la falda larga, pero solamente para vestidos de noche. Dicen que el primer vestido de otoño que se ha hecho Clara Bow, oculta por completo sus piernas, las más famosas de Hollywood, y hasta se permite descender por los costados hasta barrer el pavimento, con lamentable olvido de las más elementales reglas higiénicas. Clara Bow ha dicho que, en compensación, todos los vestidos de **sport** y de mañana que se ha encargado dejan al descubierto sus rodillas.

Kay Francis, que comparte el trono de la moda cinematográfica con Lilyan Tashman, adoptó la falda larga desde su **debut** en la pantalla, falda provista, además de la indispensable cola, pero piensa prescindir de ésta por considerarla innecesaria e incómoda para un salón de baile.

Ruth Chatterton continúa desafiando a la moda, y ostenta los mismos vestidos cortos de antes, por razones de comodidad y de higiene. Sin embargo, su vestido de noche se ajustará a las exigencias de la caprichosa moda.

Mary Brian es la única que no ha protestado. Le gustan los vestidos largos y los ha adoptado con tanto entusiasmo como discreción.

La función verificada en Lara noches pasadas fué benéfica; su producto se destina a las Escuelas de la Paloma, fundación de D. Cándido Lara.

Después de la función inaugural, en la que dicho teatro celebró sus bodas de oro, valga la frase, y de estrenarse con éxito completo la comedia de los Quintero, **Doña Hormiga**, le fué impuesta solemnemente a la eminente actriz Leocadia Alba la medalla de plata del Trabajo y desfilaron por el camarín de la insigne artista todas las actrices de los teatros madrileños para rendir testimonio de admiración y cariño a su ilustre compañera. El acto fué de solemne emoción y puso lágrimas en todos los ojos. No era posible permanecer indiferente al llanto de ella, de Leocadia Alba, gloria de nuestra escena.

Salomé NUÑEZ Y TOPETE

Dr. L. López Blanco
HOMEOPATA
De los Hospitales de Londres y de París.
Consultas de 2 a 4
Campanario núm. 37 Telf. M-2521
Consultas y Visitas $5.00

LAS SENTENCIAS DICTADAS AYER

Absuelto en varias causas el señor José María Gómez.

Fueron ayer tarde dictadas por las distintas Salas de lo Criminal de la Audiencia, las siguientes sentencias:

Absolviendo a José María Gómez Rodríguez, acusado de delito continuado de estafa. Defendió el doctor Marino López Blanco. A Marcelino Alvarez Herrero, acusado de estafa. Defendió el doctor J. Garcilaso de la Vega.

Condenando a Alfredo Bu, por infracción de la Ley de Drogas, a 3 meses de arresto y 200 pesos de multa. A Francisco Mares Fernández, por delito privado, a 4 años, 4 meses y 1 día de prisión correccional. A Arsenio Sosa Soa, por el delito privado a 1 año, 8 meses y 21 días de prisión correccional. A Oscar Espinosa, por robo, a 2 años, 11 meses y 11 días de presidio correccional. A Urbano Guperra del Valle, por igual delito, a 4 meses de arresto mayor.

CONCURSOS DE LA MATERNIDAD

Continúan efectuándose en el interior de la República

Continúan celebrándose en distintos términos municipales de la República los concursos locales de Maternidad e Infancia.

El doctor Valdés, Jefe Local de Remedios, informó que el primer premio local se le había adjudicado al niño Alfredo Rodríguez Pérez; el segundo al niño Pedro Sánchez Hernández y el tercero a la niña Encarnación Ramírez Montero. Agrega que la fiesta de la canastilla del niño ha sido señalada para el día seis en el teatro "Miguel Bru".

El Jefe Local de Agramonte informó que había obtenido el primer premio la niña Josefa Gertrudis Salgado; el segundo, la niña Teresa Chamizo González y el tercero, Fidela Chill Vázquez.

En Sagua la Grande ganó el primer premio el niño Elio Valentín Hernández Negrín.

En Jovellanos el primer premio correspondió a la niña Mirta J. González Rodríguez, de seis meses y tres días de nacida, con un peso de 19 libras.

El Jefe Local de Morón informó que ha quedado cerrado el plazo de inscripciones, con treinta madres con sus hijos, que optarán por los premios.

TRISTE AVENTURA DE UNA JOVEN ENAMORADA DEL BOXEADOR UZCUDUN

BILBAO, diciembre 2 (ST) En la Casa-Galera (de mujeres) de esta ciudad, ha quedado recluida en virtud de una reclamación presentada por sus padres, la señorita Matilde Rodríguez Arriola de una distinguida familia española que vive en los E. U.

Matilde residía en Nueva Jersey (Estados Unidos). Allí conoció al boxeador español Paulino Uzcudun y, prendada al parecer del púgil, decidió seguirle en su regreso a Europa. Juntos hicieron ambos el viaje en el vapor «Ile de France», desembarcando en El Havre. Desde allí se trasladaron a París. Paulino marchó a San Sebastián, encargándole a Matilde que al día siguiente emprendiera el viaje.

Al pasar la joven por Burdeos, un mozo de equipajes tuvo algunas sospechas y presentó una denuncia a las autoridades. Matilde fué trasladada a San Sebastián, donde buscó a Paulino, encontrándole en casa de su amigo Justo Oyarzábal, en la plaza de las Escuelas. Paulino la presentó entonces a su madre, a dos hermanas suyas y a varios amigos, y luego la entregó 150 pesetas, diciéndole que por el momento no podía ayudarla ni hacerse cargo de ella.

Como triste final de la aventura, Matilde ha quedado recluida en la Casa galera de Bilbao, a disposición de sus padres.

Conferencia del Sr. Luis Olariaga, Sobre la Baja de la Peseta

SAN SEBASTIAN, diciembre 2. (AP) Ha pronunciado una interesante conferencia sobre La Depreciación de la Peseta el profesor de la Universidad Central Luis de Olariaga.

El conferencista estudió sus causas asegurando que la depreciación se inició en 1927, cuando la Banca extranjera adquirió 700 millones de pesetas en la esperanza de que nuestra moneda subiera. Contribuyeron a la baja el empréstito oro, que calificó de desastroso y destruyó los efectos de la intervención en los cambios y el establecimiento de las dobles.

El conferenciante se mostró partidario de la estabilización, que aconsejó cuando pudo hacerse con la libra esterlina a 30.

Terminó exponiendo los problemas que han de resolverse antes de ir a la estabilización, que son: regulación de las exportaciones, solidaridad, liquidación de las deudas extranjeras, falta de personal competente y los intereses creados.

SOFIA CASANOVA HABLA ACERCA DE LA SITUACION DE LA RUSIA SOVIETICA

MADRID, diciembre 1o. (ST).—En la residencia de la marquesa de Unzá del Valle ha dado una conferencia sobre el estado actual de la Rusia Soviética, la escritora gallega, residente en Polonia desde hace mucho tiempo, Sofía Casanova.

La conferencista, ilustre colaboradora del DIARIO DE LA MARINA, describió con vivos colores la triste situación de Rusia, proponiendo medidas prácticas para contrarrestar el peligro rojo, enemigo encarnizado de la institución fami-

AL ENTRAR EN EL CHALET DE FRANCO DETUVO LA POLICIA A UN CUÑADO DE AQUEL Y A UN HERMANO DE P. RADA

La policía que hizo la detención encontró dentro del automóvil en que viajaban aquéllos, una motocicleta y trata de saber qué iban a hacer a la casa de R. Franco

EL PERIODISTA PERUANO FALCON, EXPULSADO

Se ignora todavía si los jefes y oficiales ascendidos en artillería por elección, renunciarán a esos puestos pasando a ocupar los que tenían por la escala cerrada

MADRID, diciembre 2 (A. P.)—La policía detuvo hoy a Julio Díaz, hermano de la esposa del comandante Ramón Franco, en los momentos en que se disponía a entrar en el hotel que posee el aviador en al barrio de la Guindalera.

Díaz regresaba de un viaje, en un automóvil, acompañado por un hermano del mecánico Pablo Rada.

Ambos, según noticias que se recibieron en esta capital, pasaron por Soria, donde la policía los sometió a un interrogatorio, permitiéndoles que continuasen viaje.

La policía advirtió que el automóvil que ocupaban encerraba una motocicleta.

Julio Díaz ha quedado detenido a la disposición de las autoridades hasta que explique los motivos que le llevaban a visitar el hotel de Franco.

ES FAVORABLE EL ESTADO DE LA HACIENDA ESPAÑOLA

MADRID, diciembre 2 (A. P.)—El ministro de Hacienda, señor Wais, ha dado una nota a la prensa diciendo en que los once primeros meses de este año se han recaudado 3.318 millones de pesetas, gastándose 3.242 millones, lo que da un saldo a favor de 76 millones de pesetas.

Con relación al presupuesto confeccionado por el Gobierno, éste lleva economizados 195 millones de pesetas, que es la diferencia que existe entre 3.427 millones del presupuesto y los 3.242 millones gastados.

Estas cifras son halagadoras, a pesar de la disminución de los ingresos por aduanas, muy perceptibles en los últimos tiempos por causa de los altos aranceles impuestos a muchos productos para defender la peseta contra la baja de los cambios.

PERIODISTA PERUANO EXPULSADO

MADRID, diciembre 2 (A. P.)—En los centros oficiales se anuncia que la Dirección de Seguridad ha comunicado al periodista peruano César Falcón que abandone el territorio español en el plazo de cuarenta y ocho horas.

Según las autoridades, esta medida se funda en que el periodista atacaba violentamente las instituciones españolas, mezclándose en asuntos de política exterior.

Falcón dirigía el semanario republicano «Nosotros», que fué asaltado por los Legionarios de España que capitanea el doctor Albiñana, en el mes de octubre último.

ACOGIDA CON SATISFACCION LA ESCALA CERRADA DE ARTILLERIA

MADRID, diciembre 2 (A. P.)—El decreto restableciendo la escala cerrada en el cuerpo de Artillería, ha sido acogido con satisfacción inmensa. La mayoría de los jefes y oficiales pasaron por el Ministerio del Ejército, dejando su tarjeta y dando las gracias al general Berenguer.

Por su parte, el «Heraldo de Madrid» dice:

«El gobierno puede mostrarse satisfecho de haber reintegrado a los cuarteles la satisfacción con el decreto que ha publicado resolviendo el pleito de los artilleros».

Agrega el periódico que se ignora si los jefes y oficiales ascendidos renunciarán a los ascensos o seguirán ocupando el puesto que les corresponde en el escalafón, de no haber sido ascendidos.

DOS ESTIMADOS JUECES RECIBEN UN HOMENAJE EN LA VILLA DE GUANAJAY

Trátase de los Drs. Andrés María Lazcano y Raul López Castillo. Fallecimiento de una señora. Joven operada

LA REAPARICION DEL «DIARIO»

Las seis de la mañana del viernes 28.

Un pregón nos despierta: el DIARIO DE LA MARINA, no ha querido esperar el correo. Un vendedor activo, un jovenzuelo que le pregona siempre con fuerza nos lo trae con los rayos de la aurora. Y de sus manos lo arrebata el público, tan ansioso como se halla de leerlo. Ya era hora... Ya está de nuevo aquí. Los asíduos lectores habrán cesado ya, en su amarga queja, por no tener, como solían decir, prensa habanera...

Bienvenida!

Niño Miguelín Fernández Loza, monísimo retoño de los distinguidos esposos doctor Miguel Angel Fernández y Elena María Loza, muy apreciados por la sociedad de Guanajay.

El tierno guanajayense merece todas nuestras celebraciones y simpatías, las que le enviamos con estas líneas.

HOMENAJE

Los doctores Andrés María Lazcano y Raúl López Castillo, Jueces de Primera Instancia e Instrucción, y Correccional, respectivamente, del Distrito de Guanajay, acaban de recibir sentido homenaje de admiración y afecto, de parte de un numeroso grupo de convecinos y amigos.

En la sociedad «Centro Progresista» se les ha ofrecido ese homenaje, en la noche del día en que escribimos, consistente en una suculenta comida; acto que ha culminado con entusiastas y elocuentes brindis.

Motivo: la reciente publicación, por ambos doctores, de dos excelentes libros.

Y ha coincidido el festejo con la víspera del onomástico del doctor Lazcano.

Doble razón para nuestros plácemes.

Que enviamos a ambos prestigiosos funcionarios.

OPERADA

Recientemente operada en la Habana encuéntrase ya fuera de peligro la mayor de las hijas de los distinguidos esposos Ramón Alvarez y Carmita Rodríguez.

Nos alegramos.

MEJORADA

Encuéntrase ya bastante mejor de la dolencia que la aquejara hace pocos días, la distinguida señora Teresa Saavedra de Mora.

Hacemos votos por su total restablecimiento.

DE DUELO

En la Policlínica «La Bondad», ha fallecido, tras algunos días de enfermedad y delicada operación que le fuera practicada, la estimable señora de nuestro particular amigo, el comerciante de esta plaza señor Marcial Alvarez.

Dios haya acogido, misericordioso, en su regazo, el alma de la infortunada dama y preste a su afligido viudo la resignación necesaria para soportar tan rudo golpe.

También ha dejado de existir en la Herradura, Vuelta Abajo, el venerable anciano señor Romualdo Díaz, padre amantísimo de nuestro estimado compañero en letras, señor Herminio Díaz Guerra, probo empleado de nuestra Zona Fiscal.

Acompañamos en su duelo, al estimado amigo.

Y elevamos a Dios, una oración, por el alma del amado autor de sus días.

NOEP.

OPTIMISMO ENTRE LOS OBREROS DEL CENTRAL "ESPÑA"

Animación y actividad en la zona. 600 hombres trabajan. En España Park. Altruismo.

ENFERMO

En la clínica que en la capital dirige el doctor Núñez Portuondo, es atendido el respetable caballero Bom Plaas, alto empleado de esta poderosa compañía del central España, y muy estimado por todos los que aquí residimos, que vemos os el prototipo del verdadero gentlemen.

Lo acompaña su elegante esposa y con la eficacia de la Ciencia unida a sus cuidados, muy pronto veremos de nuevo entre nosotros a Mr. Plaas, como cariñosamente se le dice, completamente repuesto de su dolencia, por cuya causa hacemos los votos más sinceros.

YA RESTABLECIDO

El señor Juan de Dios Rodríguez sufrió un fuerte golpe en la columna vertebral, el que por fortuna no fué de mayores consecuencias.

Después de someterse a la radiografía en la capital y tener la seguridad de no haber fractura, se halla de nuevo entre sus familiares, por lo que lo felicitamos.

REINA EL OPTIMISMO

En esta zona se nota bastante animación por haber en la actualidad un número considerable de obreros en completa actividad y se espera en breve que se duplique el conjunto, por ser numerosas las mejoras que la Matanzas Sugar tiene en proyecto. En la actualidad se emplean en este Central unos seiscientos hombres que, dada la situación que corremos, dice mucho en favor de esta poderosa compañía azucarera, la que durante los meses sin trabajo dió el sustento a cuatrocientas cincuenta personas, sin que por ello se les haya rebajado ahora ni un centavo en sus salarios, pues es ésta una norma impuesta por Mr. Walker, Presidente de esta Compañía, desde hace un año. Cuantos recibieron este bien de este caritativo señor y cuantos contemplamos la magnánima obra por él desarrollada no podemos por menos que desearle toda clase de éxitos.

¿Qué sería de estas numerosas familias sin el apoyo de Mr. Walker? Dios que todo lo ve, sabrá recompensárselo.

ESPAÑA PARK

El hermoso parque de sports de esta localidad se ve todos los domingos completamente congestionado de fanáticos, los que presencian interesantes juegos de base ball y estos entre novenas de gran calibre, lo que es causa de que cada día sea mayor la concurrencia de todos los pueblos cercanos.

Felicitamos por este medio a los que dirigen el club Matanzas Sugar.

Lo mismo sucede con el cine el cual se ve favorecido en todas sus sesiones con una concurrencia numerosa y selecta.

GRACIAS DE LOS FAVORECIDOS

Numerosos necesitados reciben para los suyos abrigos, frazadas, lanas, zapatos, alimentos y otras cosas de utilidad para el hogar, que de manos caritativas, cual las de las señoras americanas que residen en este Central, reciben para socorrer a los que en esta época de crudeza carecen de lo necesario para cubrir sus cuerpos. Son numerosos los que nos ruegan demos por este medio las gracias a las Miss Walker, Parker, Cooper, Williams y Hygbitham, por su obra de caridad, llevada a cabo entre las familias necesitadas de esta localidad.

Dios se lo pagará.

M. L. D. de Zaera, Cronista.

Economía en el Presupuesto de Guerra Español

Asciende a treinta millones de pesetas la reducción que hará en el mismo Berenguer

SALVATELLA, ABSUELTO

En una carta publicada en «Pueblo Vasco» acusaba al Rey por imponer la Dictadura

MADRID, Diciembre 2. (AP). — Refiriéndose al decreto que establece la escala cerrada en el Cuerpo de Artillería, el general Berenguer hizo las siguientes declaraciones a la prensa:

"Este decreto tenía que llegar en la labor que nos hemos impuesto para pacificar los espíritus en el sentido único que tiene de satisfacción interior".

Agregó que ahora se halla muy ocupado en la preparación de los dos ministerios que desempeña, que son la Presidencia y el Ejército. Dijo que en el segundo de dichos ministerios realiza una economía de treinta millones de pesetas.

PUBLICADA LA SENTENCIA ABSOLUTORIA DE SALVATELLA

SAN SEBASTIAN, Diciembre 2. (AP). — Se ha publicado la sentencia del consejo de guerra que absolvió al ex-ministro señor Salvatella de la acusación que se le hizo por la carta que escribió en el "Pueblo Vasco" de esta ciudad, acusando al Rey Alfonso del advenimiento de la Dictadura.

Se le ha autorizado para ir a Madrid o marchar a donde desee, cosa que no había podido hacer hasta ahora por estar sujeto al procedimiento militar que le obligaba a permanecer en San Sebastián.

ENTERRADO EL CADAVER DEL DR. BARTRINA

MADRID, Diciembre 2. (AP). — El cadáver del ilustre médico, doctor Bartrina, ha recibido sepultura en el Cementerio del Este, asistiendo al sepelio representaciones del Rey Alfonso, del Príncipe de Asturias y de varios centros científicos a que pertenecía el finado, así como gran número de personalidades madrileñas.

Los periódicos le dedican largos artículos necrológicos, encomiando la labor del finado.

UNA MUJER MUERTA DE CINCO HERIDAS CON UN MACHETE

El agresor, después del hecho, se internó en los montes que están próximos a Camagüey

CAMAGUEY, Dic. 2.—DIARIO, Habana.—En estado preagónico ha llegado a la casa de socorros la señora Matilde Pérez Rodríguez, fallleciendo al ser asistida por los médicos de guardia, a consecuencia de cinco gravísimas heridas que con un machete le produjo un individuo nombrado Paulino Recio, quien la esperó en el puente de «Carrasco», lugar que debía utilizar la víctima para regresar a su domicilio.

La víctima de este hecho de sangre antes de morir declaró a la policía que el agresor insistía en reanudar las relaciones amorosas que habían terminado y que al negarse ella a las pretensiones de Recio, éste esgrimió un machete causándole gravísimas heridas que le produjeron intensa hemorragia.

Paulino Recio se dió a la fuga, después de consumado el hecho, internándose en los montes cercanos. Es perseguido de cerca por la policía y fuerzas del Ejército, esperándose que sea pronto apresado.

Luaces, corresponsal.

DESDE ALACRANES

Reñido juego de base ball. Enfermos. Hospital «Zamora»

BASE BALL

En el campo de sports de esta Villa, tuvo efecto el domingo un reñidísimo desafío entre los teams Central Conchita y Sabanilla.

Muchísimos espectadores presenciaron el interesantísimo macht.

De Unión había muchas personas y del central Conchita.

Este domingo los del Conchita conquistaron el laurel de la victoria en magnífica lid. Veremos a cual le toca el domingo.

ENFERMOS QUE MEJORAN

Son ellos la señora Tomasita Herrera Viuda de Hernández y su hijo Amado; y nuestra amiga la señora Leopoldina Gómez Viuda de Gómez que desde hace días guardaba cama, por causa de un pequeño mal. A todos les deseo un pronto restablecimiento.

HOGARES FELICES

Reina la alegría en el hogar de los esposos León y Valdés, con el nacimiento de una niña, tercer fruto de su venturosa unión.

También tienen la dicha de besar los esposos San Martín y Alvarez, un hermoso varón.

Muchas felicidades a los papás y un cariñoso beso a los babies.

FLORENCIO B. MENENDEZ

El incansable Menéndez, como aquí todos familiarmente le llamamos, que con tanto entusiasmo y perseverancia labora al fin de ver terminadas las obras que en esta villa se realizan en la construcción del Hospital Juan C. Zamora, según noticias que recibo, se encuentra recluído en su regia mansión, del Vedado atendiendo a su salud algo quebrantada.

A los votos que formulo por su pronto restablecimiento, tengo la seguridad que une los suyos cada habitante de este distrito.

Hortensia García,
Cronista Social.

VIAJE
Rápido y Seguro
Habana-Sta Clara-Habana
POR LOS EXPRESOS DEL
DIARIO DE LA MARINA
SALIDA DE LA HABANA:
9 de la mañana y
2 de la madrugada.
SALIDA DE SANTA CLARA:
9 de la mañana,
(Café «El Artesano»)
3.50 Por Persona
Para más informes:
Telef. M-8787 - Habana

M.E.C.D. 2016

DIARIO DE LA MARINA

FUNDADO EN 1832

Dirigido hasta 1919 por D. Nicolás Rivero y Muñiz

Editado por la Compañía DIARIO DE LA MARINA (S. A.) cuyo programa consiste "en la defensa de los intereses generales y permanentes de la Nación cubana, de los especiales de la Colonia española establecida en la misma y de la unión y armonía entre los diversos elementos que conviven en el país."— Art. 1o. de los Estatutos

PRECIOS DE SUSCRIPCION AL DIARIO DE LA MARINA

Habana y Provincias

Mes	$ 1.50
Trimestre	" 4.25
Semestre	" 8.00
Año	" 15.00

Extranjero

Trimestre	$ 5.00
Semestre	" 9.50
Año	" 18.00

Edición Dominical (Para el extranjero solamente)

Semestre	$ 3.00
Año	" 5.00

OFICINAS:

Habana, Prado 103.

New York, 516 Fifth Ave.

TELEFONOS

Redacción, Administración, Quejas, etc. (Centro Privado . . M-7911
Imprenta M-9665
Máquinas M-3456
A. Clasificados A-3333
Radio M-7714

La Autonomía Universitaria

Se trata de buscar remedio al problema universitario, y se cree haberlo hallado mediante el arbitrio de declarar autónomo nuestro primer centro docente, dando participación en el manejo del mismo a los estudiantes.

A simple vista parece que pudiera ser este el modo más hábil para restablecer la normalidad en la vida universitaria, pero nos tememos que en definitiva no produzca el deseado resultado ni permita a la postre al Gobierno desentenderse de los siempre posibles futuros acaecimientos estudiantiles.

Nos lleva a temer esto la enseñanza que hallamos en lo ocurrido muy recientemente en el Perú. Allí la Universidad de San Marcos goza de autonomía no menos amplia que la que se piensa conceder a la de la Habana, y no obstante eso el ambiente de aquella gloriosa casa de estudios dista mucho de ser pacífico.

Contra lo que podía esperarse no ya por el hecho de disfrutar del susodicho régimen, sino por ocupar el rectorado un hombre de muy amplio espíritu liberal, el doctor José Matías Manzanilla, ilustre jurisconsulto, creador de la legislación del trabajo en el Perú y quizás el mejor orador del país, el pasado mes los estudiantes se posesionaron del recinto de San Marcos, desconocieron a las autoridades académicas y obraron en forma que permite suponer que estimuló las serias dificultades políticas con que según nos comunica el cable va tropezando el gobierno de Sánchez Cerro.

Esto prueba, o por lo menos indica, que la autonomía universitaria no es siempre la panacea que algunos creen, especialmente cuando se acude a ella obedeciendo a causas similares a las que justifican, en casos de dolores muy agudos, el empleo de los llamados remedios heroicos, con los cuales, por otra parte, si se incide en el uso y se hace habitual, se corre el riesgo de caer en intoxicación crónica y llegar a males más graves que los que se quisieron atenuar.

Hay medidas de gobierno que obran en el cuerpo social en forma semejante a como obrarían el opio, la morfina o cualquiera de los llamados estupefaccientes en el organismo humano; pero la autonomía universitaria, dada la situación en que a ella se acude, nos tememos que no produzca la euforia deseada y menos que sea capaz de vencer el mal. Porque éste no está limitado al centro docente en que se intenta aplicar; los hechos han demostrado que alcanza a los institutos de segunda enseñanza, a las escuelas normales, a las de comercio, y por lo tanto hay que suponer que no basta acudir a un solo sector aunque sea el de más rango y el más importante por sus actividades.

El malestar estudiantil, que en su origen no tuvo nada que ver con la política, no es cosa nueva ni exclusiva de Cuba. Se padece en gran parte de nuestras repúblicas y ha ido extendiéndose también en España, quizás porque emana de lo que en su esencia tiene de común el sistema de enseñanza oficial y que motiva las fallas de que se resiente. El monopolio de ella por el Estado parece estar en quiebra, por no decir que lo está, y posiblemente ni aquí ni en ninguno de los países afectados por el mismo mal ha de bastar la autonomía para sanar lo dañado y vigorizar lo que tanto se ha debilitado por defectos más hondamente enraizados de lo que se cree.

La autonomía universitaria quizás no merezca siempre los respetos debidos y sin mayor escrúpulo se vulnere o simplemente se desconozca; pero aunque se mantuviese intangible, no cabe esperar de ella frutos mucho mejores que los cosechados en Perú y a los cuales por lo reciente nos hemos referido. Ensayar el sistema, en la hipótesis de que satisfaga a los estudiantes y el mal a que se aplica esté limitado a nuestra primera casa de estudios, pudiera más pronto o más tarde ser contraproducente a los fines de apaciguamiento que por lo visto persiguen quienes lo propugnan. Mejor que ir a la autonomía, ¿no sería acabar con el monopolio oficial de la enseñanza, dando libertad amplísima para establecer institutos, escuelas profesionales y verdaderos centros universitarios de estudio e investigación, que expidan títulos valederos por la ciencia positiva que atesoren sus poseedores y no por la que dicen acreditar, a veces falsamente?

En nuestro propio país hallamos una demostración bien elocuente de que a esto y no a lo otro se debía apelar. Obsérvese que las academias de música se crean y viven con absoluta libertad, y que ni en ellas se suscitan cuestiones enojosas ni los diplomas que expiden tienen menos valor en el concepto público que aquellos que otorgan centros de cierto carácter oficial, por ejemplo la Academia Municipal de Música de la Habana. Suponen aptitud, pero sin demostrarla no obtienen plaza como músicos sus poseedores, cosa que al fin y al cabo ocurre en la práctica con todos los profesionales egresados de la Universidad, salvo cuando se trata de puestos que pueden alcanzarse poniendo en juego influencias. El favor político, la amistad complaciente, que pudieran decirse maldad e inconsciencia, han provisto no pocas cátedras, y consecuencia de aquellos lodos son los polvos que se intenta sacudir con la autonomía universitaria. Si cualquier entidad o persona particular pudiera establecer escuelas superiores que en abierta competencia con las del Estado concediesen títulos, a buen seguro tendrían rápido y absoluto remedio los males que ahora preocupan y otros más graves desde el punto de vista de la docencia.

No se crea que nos parece mal lo de la autonomía, no; es que nos parece mejor la libre competencia en materia de enseñanza, dentro, claro está, de normas que garanticen una adecuada preparación no sólo científica sino moral, de los futuros ciudadanos lógicamente llamados a figurar entre las clases dirigentes del mañana. Al ver lo que se hace, sin ánimo de censura ni oposición, nos creemos en el caso de advertir lo ya expuesto y de recordar que, como dijo Cervantes, "con facilidad se piensa y se acomete una empresa, pero con dificultad las más de las veces se sale della".

Latidos de Africa

COMO resultado del éxito obtenido con la película sonora "Latidos de Africa", hazaña realizada por la primer vez en el mismo corazón de Africa, la Compañía Columbia ha decidido catalogar esta cinta cinematográfica entre las grandes atracciones del año, conjuntamente con otras como "Arizona", "Dirigible", "El Lecho de la Virtud", "Llueva o Truene", "David el Tolerante", "La Tía de Carlos", "La Mujer del Milagro", "El Código de los Criminales", "Cincuenta brazas de Profundidad", "Hermanos", "La Inundación", "Le Presento a mi Esposa", "El Expreso Subterráneo", "El Ultimo Desfile", "El León y la Oveja", "Vuelve, Amor Mío" y "La Mujer que Volvió".

"Latidos de Africa", que con tanto éxito se exhibe actualmente en New York, es un emocionante drama que gira alrededor de ochocientas tribus en la sección central de Africa. La vida de los indígenas está gráficamente descrita en esta maravillosa película. Sus terribles luchas por la existencia y la constante batalla por la supremacía entre seres humanos y bestias salvajses, al propio tiempo que sus dialectos y cuanto sonido existe en las densas selvas africanas. Todos los misterios de aquella desconocidas regiones, el verdadero espíritu del Congo, ha quedado grabado en la cinta cinematográfica.

Paul L. Hoefler, notable explorador y Walter Futter, patrocinados por la Colorado African Expedition, ha llevado a la pantalla esta extraordinaria obra maestra. La expedición estuvo por aquellas sombrías regiones catorce meses y recorrió más de diez y ocho mil millas a través de sus intrincados laberintos.

La Exposición Colonial París 1931

HABLANDO CON EL GOBERNADOR OLIVIER

Por C. D. de Battemberg

—SI, señor, decíame el Gobernador General, M. Olivier, la Exposición colonial internacional abrirá sus puertas al público el 30 de Abril del año próximo y durará hasta fines de Octubre.

¿. . . . . .?

—¡Los transportes!; es el problema más difícil y sin embargo lo hemos resuelto a la satisfacción de todos.

Una nueva línea del Metropolitano podrá llevar hasta 60 mil viajeros por día desde el corazón de París hasta la "Puerta Dorada". Por el Sena vapores nuevos de lujo transportarán a los parisienses hasta los muelles de la Exposición. Estas dos innovaciones además de los medios de comunicaciones actuales,— que no son pocas.

—¿. . . . . .?

—También lo hemos previsto. Como el terreno que abarca la Exposición es de 110 hectáreas, estamos construyendo un ferrocarril circular, pequeños tranvías eléctricos, aceras movibles, además de todos los medios de comunicaciones que se emplean en Colonias. Los "pous pous" tonquineses rivalizarán con los carros de zebus del Africa Central, y los camellos del Sahara.

—¿. . . . . .?

—Las diversiones no faltarán tampoco. Las dos hermosas islas del lago serán convertidas en parques de atracciones, reconstituyendo a nuestras antiguas colonias del siglo XVIII. Habrá teatros de todas partes del mundo. Bailes y orquestas exóticas.

—¿. . . . . .?

—Veinte grandes restaurants, de diferentes precios —desde 15 francos a 40— satisfarán a los visitantes que tendrán además a su disposición cafés, ceryecerías, salones de té, sin contar con todos los locales exóticos donde solo se servirán los platos típicos de su origen. . .

Así me habló el Gobernador General Olivier, el brazo derecho del Mariscal Lyautey, que dedica todo sus conocimientos y energías para que la maravillosa obra que será la Exposición colonial del año próximo sea al mismo tiempo, grandioso, instructivo, pero también ameno.

Al despedirme de mi amable informador, este me dijo:

—Dígales a los cubanos, que por la generosa emulación que suscita entre todos los pueblos civilizados, la Exposición colonial de 1931 es un homenaje y un llamamiento a la solidaridad internacional y humana. En ese concepto, los problemas que ella plantea requieren la atención y el concurso de todas las naciones. Todas deben concurrir poniendo en común, para la obra mundial de civilización, sus luces, su experiencia, su sentido del ideal. ¿Tendré necesidad de afirmar que en ese gran certamen, el pueblo cubano debe también tomar parte y ocupar el sitio que le corresponde, para su provecho, y, también para su honor?

Sobre la Conferencia Imperial de Londres

Por TIBURCIO CASTAÑEDA

ESA Conferencia que terminó el 14 de Noviembre último y que tenía un programa ambicioso, ha demostrado el deseo de los Dominios Ingleses de desligarse más y más de los lazos políticos como de los económicos que los retienen unidos todavía a la Gran Bretaña.

Para hacer más aparente el contraste de esa evidente tendencia de desligamiento, ha coincidido esta con la publicación en New York, en la Casa Editorial de Longman, Green y Cía., del primer tomo de la tercera serie de las cartas de la Reina Victoria de Inglaterra, con numerosas fotografías, en cuyo volumen de 688 páginas, brilla grandioso todo el poderío que representaba a mediados del siglo 19 la Corona Real e Imperial de ese brillantísimo período del auge político y económico que de esa Corona se irradiaba por el mundo.

Benjamín Disraeli, llevando a la política la ambición de poderío de la raza judía de que él procedía y convencido de que era preciso cubrir con un nombre pomposo el poderío de su Reina en el inmenso pueblo de la India, con sus centenares de millones de habitantes, colocó sobre las sienes de su Magnífica Soberana, ansiosa de más esplendores para la Monarquía Británica, la Corona Imperial; y al cumplir la Emperatriz Inglesa los cincuenta años de su reinado fué incontable el número de telegramas de adhesión que de todos los ámbitos del mundo le enviaban sus súbditos, en quienes recaían también los esplendores del poderío de la Reina y Emperatriz.

No habían nacido en las posesiones mundiales de la Gran Bretaña esos empeños de la política real e Imperial que se llamó la autonomía de las Colonias; y para la Emperatriz Inglesa las partes geográficas de su Imperio no constituían una alianza política, de varios territorios, sino una unidad política que cada día iba cimentándose más y engrandeciéndose al mismo tiempo.

Las ambiciones unitarias que constituían la política de Benjamín Disraeli y del Marqués de Salisbury, latían al unísono de las íntimas ansias de mando de la Reina y Emperatriz Victoria, que no tenía simpatía ninguna por las aspiraciones democráticas de un Gladstone, que pugnaban con las de férula de Balfour que reprimió las liberales aspiraciones de los Irlandeses.

Y ¿qué hemos visto en nuestros días, en contraste con ese brillantísimo imperialismo Victoriano?

Que en la reunión que acaba de finalizar en Londres, de la llamada Conferencia Imperial, alguno de los Dominios Ingleses, como el del Africa del Sur, ha tenido veleidades separatistas, reprimidas si por otros miembros de la Conferencia, pero ahí queda el aleteo fúnebre de ese intento de separación.

Ya han querido los Domnios en esa Conferencia Imperial el asistir a las sesiones del Consejo Privado del Monarca Inglés con sus Ministros Ingleses.

Y, naturalmente, Irlanda, que es la parte del Imperio Inglés que más ha pujado para hacerse independiente, ha sido, ahora, la que más se ha pronunciado por verse desligada de la Gran Bretaña.

Y se pidió también que la Ley actual de sucesión al Trono de la Gran Bretaña no se modificase, a no ser, con el consentimiento de todos los Dominios.

La cuestión de Tarifas Aduaneras ha sido la más debatida en esa Conferencia Imperial de Londres, desde el discurso del Primer Ministro del Canadá, Mr. Bennet, de que ya me ocupé yo en el mes de Octubre en este DIARIO, pidiendo una tarifa protectora de un 10 por ciento ad valorem, en la Madre Patria, en Inglaterra, sobre las exportaciones de cereales, trigo especialmente, procedentes del Canadá.

Ya hemos podido leer en la Prensa inglesa, que tanto el actual Ministro de Hacienda de Inglaterra, Mr. Snowden, como el propio Primer Ministro Mac Donald, han rechazado esa petición del Canadá, que hizo suya Mr. Stanley Baldwin, Jefe del Partido Conservador inglés.

Sin embargo, los Delegados de los Dominios Ingleses pudieron obtener del Gobierno Laborista una prórroga de tres años de los derechos preferenciales actuales en el Imperio.

Se hizo notar en esa Conferencia de los Dominios por Mr. Thomas, Secretario de Estado para los Dominios, hablando del resultado de la Conferencia de los Dominios "que ahora, la Gran Bretaña constituye un Dominio con Gobierno propio, formado por Inglaterra, Escocia, el País de Gales y el Norte de Irlanda.

El nuevo Estatuto de los Dominios Ingleses, se concederá por el actual Parlamento del Gobierno Laborista, y en él se llamara al actual Rey de Inglaterra, Monarca de los Dominios Ingleses y de la Gran Bretaña.

Parece que también se aprobará una Ley por la cual la sucesión al Trono de Inglaterra ha de ser aprobada igualmente por los Dominios.

Dícese que también se decidirá más adelante que los Dominios podrán tratar con los países extranjeros directamente, por medio de sus representantes diplomáticos.

Se ha recomendado por la Comisión de los Dominios que se cancele la Ley actual que autoriza a la Gran Bretaña a prescindir de las Leyes aprobadas por los Dominios en sus Congresos.

Irlanda no se ha quedado rezada en esa carrera de salvar obstáculos del poderío de la Gran Bretaña, puesto que ha pedido que el Estado Libre de Irlanda tenga el derecho de nombrar directamente al Gobernador General de Irlanda, el derecho de secesión o separación y la abolición del derecho de apelación de un irlandés ante el Consejo Privado del Rey.

Respecto a la defensa del Imperio, se recordó que se continuasen las obras de la defensa de la Base Naval de Singapore, y que el actual contrato de construcción de esa Base Naval se cumpla.

La Conferencia se terminó con la mayor cordialidad y amistad, que contrasta con la frialdad de las seis semanas que ha durado la reunión. El mismo Primer Ministro del Canadá, Mr. Bennet, dijo que estaba convencido de que para el Canadá una Tarifa Aduanera de elevados derechos era lo práctico; y en cuanto a los derechos sobre el trigo extranjero, dijo Mr. Bennet que el trigo del Canadá debía venderse en Inglaterra, pagando alguna cuota aduanera, para no impedir el cultivo y la venta del trigo inglés.

Sin embargo, añadió, hay que tener en cuenta la importación en la Gran Bretaña del trigo del extranjero.

Herzog, el Primer Ministro del Africa del Sur, expuso su contrariedad y salió ese mismo día 14 en que terminó la Conferencia, para el Africa del Sur.

En el momento de concluir la Conferencia y cuando Mr. Mac. Donald se puso de pie para dar por terminada la Conferencia Imperial, un mensajero trajo un documento de despedida que daba el Rey Jorge V, a los Delegados, el cual fué leído por ese Primer Ministro de la Gran Bretaña, y en él expresaban el Monarca y su Consorte el deseo de que tuvieran los Delegados un feliz viaje de vuelta a sus hogares.

La Moda en París

Modelo de Mirande.—Abrigo negro de gabardina, sobre falda de cuadros blanco y negro.

Burla Burlando

COMPRIMIDOS

"BIEN VENGAS MAL SI VIENES SOLO".

Y"a perro flaco todas son pulgas". Así dicen estos dos viejos refranes castellanos, y con mucha verdad. El que lo dude puede preguntárselo a los propietarios de fincas urbanas de esta ilustre y opulentísima población.

Para éstos los males les vienen por ristras, como los ajos, y las pulgas cuando mas flacos se encuentran. Y sinó ahí están los hechos. Tras las amenazas de embargos, confiscaciones y "ejecuciones" que el Ayuntamiento ha lanzado contra ellos, ahora se ven acosados y perseguidos por las nuevas "actividades" de la Sanidad y Obras Públicas.

Ahora, al cabo de años mil, se ha descubierto que infinidad de casas no tienen las tuberías de los desagües en debida forma; que si las aguas pluviales han de ir al drenaje, que si las "aguas mayores" han de ir al tubo mayor del alcantarillado, etc., etc. Señor, se le ordena que en el término de treinta días proceda a la reparación de las aguas pluviales de las fecales de la casa de su propiedad, calle tal número tantos, para lo cual pasará usted por este departamento a abonar $. . importe de la obra".

Pues esta orden tan sencilla y breve que parece una bicoca, representa para el propietario muchos quebraderos de cabeza y un gasto de quinientos a mil pesos. . . Representa el levantamiento de pisos, la remoción de tierras y de porquerías, —que peor es meneallas— y representa la fuga del inquilino que no ha de querer soportar tantas molestias y tantos hedores.

Pero lo más peregrino del caso consiste en que a lo mejor la obra está hecha desde que en la casa se instaló el servicio sanitario completo, con el pago de todo lo que había que pagar y la aprobación respectiva de los departamentos de Sanidad y Obras Publicas, según consta en recibos y comunicaciones, que el casero guarda como oro en paño.

Mas todas estas precauciones y comprobantes no le libran de tener que andar de la Ceca a la Meca y de Herodes a Pilatos con sus papeles en la mano y reclamando un poco de caridad y de justicia.

HAMBRE TROPICAL.

Esta mañana salí de mi casa con el corazón oprimido: acababa de leer la información cotidiana, de un diario matutino en la que no se daba cuenta más que de hambres, miserias, incremento de la mendicidad, etc., etc.

Cabizbajo me iba pensando en tales horrores cuando a los pocos pasos vi tirado en el suelo en la misma acera, ¿algún prójimo muerto o desfallecido de hambre? Nada de eso, señor, a Dios gracias: el objeto que vi era una "flauta" de pan casi entera y con todas las señales de estar fresco y de la mejor calidad.

Confieso que este hallazgo me sirvió de algún alivio. Algo me escarabajeaba en la conciencia por haberme desayunado poco antes con relativa abundancia, cuando quizá moría alguien de inanición por esta vecindad. . . Luego me puse a observar lo que el "pueblo hambriento" haría con el hallazgo; y vi pasar hombres, mujeres y niños de pobre aspecto, pero ninguno se tomó el trabajo de recoger el apetitoso mendrugo, y allí se quedó.

Ganas me vienen de "filosofar" largamente sobre este episodio, porque la cosa se presta, pero téngase en cuenta que este es un **comprimido**, y. . . ¡bastante hemos hablado!. . .

LA PAGINA ALEGRE

El problema del azúcar, el problema de la vivienda, el problema de los sin trabajo, el problema político. . . Todos insolubles.

La información deportiva tal vez pudiera traernos alguna ráfaga de alegría, pero no nos interesa. ¿Qué me importa a mí que pierdan a ganen los **Tigres** o los **Leones** u otros cuadrúpedos cualesquiera? Verdaderamente la página del periódico que infunde algana alegría es la consagrada a las **Sociedades Españolas.** En ella no se da cuenta más que de jiras, inauguraciones, romerías, bailes, homenajes, banquetes, verbenas, etc., etc.

Es, en fin, la página que levanta el ánimo, la que neutraliza el humor, la que demuestra que no todo es angustia por acá.

Se pudiera creer que juventud tan alegre y bailadora es gente despreocupada, ociosa, y cascabelera. Y se equivocaría de medio a medio quién tal creyera. Son hombres que tienen formado un concepto serio de la vida y tan interesados como los más en el porvenir de Cuba. Son hombres trabajadores, honrados, fuertes y sanos de corazón y de espíritu. Por eso sirven mejor al país con sus optimismos y sus alegrías que los taciturnos y los pronosticadores de cataclismos. . .

Aunque no fuese mas que por esto los gobiernos de Cuba harían bien en mirar con simpatía y prestar su protección a estas sociedades que infunden alientos y esperanzas. . .

M. Alvarez Marrón.

EL MUNDO MARCHA

Por ANTONIO ESCOBAR

EL **New York Times** ha dicho hace poco: "Se han **revolucionado** las revoluciones latino americanas. Esto se refiere al hecho de que ninguno de los Presidentes derribados en esta temporada lo ha sido, exclusivamente, por ambiciones personales; antes el argumento de la tramoya se reducía, en los más de los casos, a que un Pérez había echado a un López para instalarse en el lugar de él y gobernar lo mismo que él.

Ahora todos los movimientos revolucionarios han sido determinados por causas políticas o situaciones económicas, sin que en ellos haya dejado de tener su parte el factor personal. Además se han distinguido esas convulsiones, de las clásicas y consagradas por el uso, en que se ha tratado con moderación a los vencidos.

Al dictador boliviano Siles que logró fugarse nada se le ha podido hacer; a sus partidarios, que no han salido del país, no se les ha sometido a un régimen de terror, puesto que, según recientes noticias, están promoviendo disturbios en pequeña escala.

El Presidente caído del Brasil, Washington Luiz ha salido ya para el extranjero libremente; por donde se ve que no se le ha sometido a un proceso, que parecía indicado, después de las graves acusaciones formuladas contra él por los revolucionarios. Tampoco se ha empapelado a aquellos de sus partidarios, que en el ejercicio de funciones públicas, habían manejado el dinero del Estado de una manera indelicada.

Ni siquiera se les exigirá que devuelvan los **contos de reis** que se habían anexado. Lo único que se ha hecho contra esos sujetos ha sido ordenarles que pasen diez años fuera del Brasil. Si no se les han acabado los fondos anexados, París les abrirá sus brazos amorosos y en Monte Carlo les darán fuertes emociones la roja y la negra de la ruleta.

El Dr. Irigoyen, ex-Presidente de la Argentina ,tampoco ha sido procesado, ni, según parece, se piensa en hacerlo. Hasta hace algunos días estuvo prisionero en un barco de guerra, del cual se le ha trasladado a otro; en ambas naves se le ha tratado con la mayor consideración, que necesita por su estado de salud. Se ha hablado de enviarlo a Europa en un buque de guerra; o acaso siga detenido por algún tiempo hasta que se haga la elección de Presidente de la República; pues mientras no se haga el legítimo Presidente seguirá siendo Irigoyen.

También ha sido tratado con cierta benevolencia el ex-dictador peruano Leguía (D. Augusto). Está preso y procesado, pero no por delitos en que el "tratamiento" indicado sea la guillotina, la horca, el garrote o los cuatro tiritos. A él y a sus tres hijos se les culpa de haberse "enriquecido ilegalmente". Están asimismo encartados en esta causa los tres yernos de Leguia, apellidados Larrañaga, Ayuldo Laos y Cornejo.

Hay dos docenas más de acusados; pero estos no pertenecen a la familia civil de Leguia, sino a la política. Entre ellos figuran un ministro de Negocios Extranjeros, uno de la Guerra, uno del Interior, y dos de Industria y Obras Públicas.

Será posible que en esta causa se haga justicia; pero no me parece probable. Los acusados, o **defendents,** como se les llama aquí, no han sido sometidos a un tribunal extraño a las influencias políticas y con garantías de imparcialidad. Serán juzgados por la Sala Segunda del Tribunal Nacional de Sanciones, creado por los revolucionarios que derribaron a Leguia y compuesto de oficiales del Ejército y la Marina.

Este personal no se recomendará, seguramente, por su sentido jurídico ni por su desapasionamiento político. Los cuatro Leguias, los tres Leguias honorarios —o cuñados de Augusto— y los otros 24 enriquecidos, podrán decir como Luis Diez y Seis cuando compareció ante la Convención, que, después de insultarlo, lo envió a la guillotina:

—Yo esperaba encontrar aquí jueces y no veo más que enemigos.

Pero, en fin, como no se trata más que de dinero, no se aplicará a esos que lucraron con la dictadura la pena capital. Debemos suponer que se les tendrá a la sombra hasta que hayan devuelto lo que han adquirido de una manera que la necesidad explica y la moral reprueba; y hasta puede suceder que otra revolución los ponga en libertad antes de que hayan acabado de pagar.

Esta manera de proceder con los vencidos no es justicia pura, pero es muy preferible a la manera clásica de quitarles la vida. Es este un progreso merecedor de aplauso; y el ejemplo dado en la Argentina, el Brasil y el Perú debe ser imitado por todos los pueblos. Si desde hace siglos se hubiera renunciado a matar a los vencidos en las contiendas civiles, la Historia tendría menos páginas emocionantes y menos primera materia para obras de teatro, pero habría en la política menos odio y no se conocerían las revanchas sangrientas.

—Nueva York, 21 de Noviembre.

BIBLIOGRAFIA

COMO VIVIR CON 24 HORAS AL DIA. Por Arnold Benett.

Editorial Juventud, S. A.

¿El tiempo es oro? No: el tiempo es mucho más; y tiene, sobre todo, una superior dignidad: el tiempo es eminentemente el elemento más democrático e igualitario.

Hay ricos y pobres de oro, de dinero; de tiempo, no. Mientras alentamos, todos tenemos la misma fortuna, idéntico capital de horas; pero así como administrando mal el dinero de que disponemos, alcanza a cubrir nuestras necesidades, las horas son tanto más cortas cuanto peor nos adaptamos a su "capacidad adquisitiva".

Estas son las ideas fundamentales del nuevo libro de Arnold Bennett **Cómo vivir con con veinticuatro horas al día,** traducido cuidadosamente al español por Ricardo Baeza y publicado por la "Editorial Juventud", de Barcelona.

Se trata de una obra llena de interés y de sugerencias "inesperadas", en la que su autor enseña a administrar el "jornal" de veinticuatro horas de que todos, hasta los más pobres, disfrutamos.

En la literatura estimulante, **Cómo vivir con veinticuatro horas al día** merece ser destacada como lo más perfecto que en el género se ha publicado hasta ahora.

EL SECREO DEL ALFILER, por Edgar Wallace

Editorial Juventud, S. A.

En la portada de este libro, y a modo de reclamo editorial, se lee lo siguiente: "Es imposible no sentirse emocionado leyendo a Wallace". Y el lema, es cierto. Desde la primera página queda uno prendido en la emoción, que le obliga a seguir leyendo ávidamente, hasta el final.

El secreto del alfiler es, realmente, un secreto. Un misterio, un enigma, un problema que la imaginación del lector se esfuerza en solucionar, vanamente, pues no lo consigue hasta que el autor, reservado con habilidad hasta el final, se lo dice.

No ocurre en esta novela como en otras del género que podríamos llamar emotivo y en las cuales el único que parece "no darse por enterado" es el autor, creyendo que así hará que los lectores se engañen a sí mismos, suponiéndose ignorantes de lo que desde el primer capítulo adivinan.

Dentro de la moderna novela policíaca, superior sin duda alguno a la del siglo XIX, **El secreto del alfiler,** formará época. Como dice en la portada, "es imposible leerlo sin sentirse emocionado".

Una oportvnidad para B. Stanwyck

Un drama humano, lleno de emoción e interés, dará la primera oportunidad a Bárbara Stanwyck, para lucir sus conocidas habilidades histriónicas, bajo el contrato reciente que la Columbia acaba de ofrecerle.

Esta película, que será dirigida por el conocido actor y Director de cine, Lionel Barrymore, será catalogada entre las super producciones del año en curso.

En adición a Bárbara Stanwyck, el reparto de la obra en cuestión, incluye actores de fama universal, como Ricardo Cortez, Monroe Owsley, Blanche Frederich, Sally Blane, Víctor Potel, Olive Tell y David Newell.

Esta película gira alrededor de un drama en los conocidos "Dance Hall" que existen en todos los países. Lugares donde se mezclan y confunden, con el oropel de las gasas, las cintas y las flores, la sórdida tragedia y las conquistas fáciles. . .

Del Correspondel Especial.

M.E.C.D. 2016

NOTRE DAME Vs. SOURTHERN CALIFORNIA EL SABADO

SPORTS DIARIO DE LA MARINA SPORTS

AÑO XCVIII — LA HABANA, MIERCOLES, 3 DE DICIEMBRE DE 1930 — PAGINA QUINCE

CONTINUA EN PROCESO DE INCUBACION LA SOLUCION DEL PROBLEMA SOBRE LAS JUSTAS DEL HIPODROMO

Los diversos interesados sostuvieron un amistoso intercambio y los augures persisten en pronosticar tiempo despejado y pista ligera.—El muy efectivo Oscar L. Foster se dispone a presentar a un Old Kickapoo muy distinto al que conocimos la temporada anterior.—La cuadra de J. H. Edwards resulta una de las más poderosas de las alojadas en el Track de Marianao

(Por SALVATOR)

Poco hay que decir respecto al resultado de las conferencias ayer celebradas entre los empeñados en desenredar el nudo gordiano. Una de las partes enseñó el as de espadas, la otra la sota de bastos y el tercero en discordia el caballo de copas, pero ninguno quiso mostrar el as de oros.

Sin embargo, cada cual abandonó el salón de sesiones con la cara sonriente, lo que nos hace confiar de que antes de Nochebuena sabremos si habrá carreras de caballos o carreras en pelo por el fracaso del plan Chadbourne y la necesidad de rebajar a Cuarenta Millones el Presupuesto, o sea la republicana Real Orden del tajaleo.

Mientras tanto, las facciones de Montescos y Capuletos van perdiendo un poco de la velocidad de los primeros días, a raíz de la triunfal llegada de Frank Bruen con su halagador proyecto boxístico invernal, que hizo pensar a muchos incautos que la solución del problema de Oriental Park era cuestión de soplar y hacer botellas.

«MAS PACIENCIA»

¡Amargo despertar! Todavía es menester que transcurran algunas horas más para que entre el guano en el trapiche y todo empiece a funcionar como si aquí no hubiese pasado nada.

Seremos optimistas, y seguiremos entregados a la labor de relacionar, como si fuéramos unos croniquers, los nuevos jamelgos llegados al Hipódromo, de la noble villa de Marianao.

Mr. E. B. Ogden, que no ha podido cubanizarse del todo no obstante llevar en este país más de una docena de años, aporta tres pertenencias de nueva factura adquiridas en Maryland, siendo una de ellas un yearling no bautizado aún, y ostentando los otros dos los nombres de Fair Ester y Fair Plow.

«UN ESPERANZADO»

J. W. Dayton que parece condenado a morirse sin tener jamás una cuadra de «primo cartello», afirma que este año es necesario contar con él, trayendo una pareja peligrosa en One Alone y Damocles.

F. C. Dunn, cuyas relaciones con los otros dones que han circulado por Oriental Park ignoramos, se presenta en campaña con Druggist, Hilary y Wild Dreams, un terceto que puede hacer la diligencia.

G. Thompson, otro visitante que lo hace por primera vez, dispone de tres ejemplares para mantener a conveniente distancia la cuenta del casero y las picadas de los amigos, siendo sus nombres Beau Ideal, Lightning Girl y Cyrano.

William Meaney trae un solitario ejemplar, pero que se gasta un nom-

(Continúa en la Página 17.)

Max Baer, la Sensación de la Costa del Pacífico, Debutará el 19, en el Madison Square Garden Contra Ernie Schaaf

Se dice que el muchacho tiene por puños dos verdaderas mandarrias. Los Comisionados de Boxeo de New York pensaron mucho antes de dar permiso para la pelea

Por Edward J. Neil, Cronista Deportivo de la (AP)

NUEVA YORK, diciembre 2. AP.—El Este va a tener la oportunidad de echarle un vistazo a Max Baer, el joven peso máximo de la costa del Pacífico, de cuya fuerza al pegar trompadas se hacen lenguas todos los que lo han visto en acción, pero hay indicios de que las fatídicas sombras de pasadas intrigas ha de cernirse ominosamente sobre el debut en Madison Square Barden.

El chico del Oeste, cuyos puños son mandarrias y que tiene más de una veintena de nocauts en el haber de su cuenta corriente con el ring, nos mostrará, lo que vale y puede al encararse con Ernie Schaaf de Boston en un match estelar a 10 rounds el 19 de diciembre. Este encuentro y otros de parecida clase, sugeridos para el debut de Baer en el Este, tienen truncido el entrecejo de los comisarios de boxeo neoyorquinos desde hace varias semanas y hasta hoy no se llegó a un acuerdo definitivo acerca de la eligibilidad de su contrario y de la suya propia. Los comisarios James A. Farley William Muldoon y el general John Churchill, manager pugilístico de California, cuyo nombre fué traído a colación al hacerse indagaciones respecto al fiasco de Primo Carnera con Bombo Chevalier en Oakland es copropietario de Baer aunque Ancil Roffman figure oficialmente como su manager. A Churchill se le considera persona non grata en el estado de Nueva York debido a ésto, así como a las críticas de que fué objeto Tod Morgan, ex-campeón ligero junior del mundo, en las peleas en que tomó aquí parte.

INTERRUPCIONES

La comisión se negó a permitir que Baer pelease con Jimmy Braddock, peso completo de Nueva York, basándose en qré los managers de ambos contrincantes tenían relaciones demasiado amistosas. Se interpretó tal decisión como revelando la creencia de la comisión en que Churchill actuaba de manager de Baer y que Bill Duffy, en un tiempo principal segundo de Jack Dempsey, estaba interesado en Braddock. Duffy pilotó a Carnera en la excursión del italiano a caza de palomas por todo el país y Churchill le sirvió de mucho en todos los arreglos que fueron necesarios en la costa del Oeste

Braddock presentó su protesta a Farlen, presidente de la comisión, a raíz de la sesión celebrada hoy por ésta, pretendiendo que a él le correspondía el match y no a Schaaf, pero Farley se negó a cambiar de parecer y decidió que se permitiría a Baer hacer su aparición en esta ciudad, pero únicamente contra el peso completo de Boston el 19 de diciembre.

Baer debió haber peleado con Paulino Uzcudun y ese era el arreglo que en un principio se hizo, pero el español se hizo ineligible al bokear con Primo Carnera, boqeador suspendido, el domingo pasado en Barcelona.

Las demostraciones ofrecidas este año por los equipos de futbol de Notre Dame y Southern California, han dado lugar a que todos los críticos opinen que el ganador el choque del sábado, que tendrá lugar en la ciudad de Los Angeles, ha de presentar al verdadero campeón de futbol de la temporada de 1930. En la combinación fotográfica que presentamos hoy a ustedes, aparecen Howard Jones, coach del equipo californiano y Knute Rocke, de Notre Dame, considerado por muchos el mago del sport. También tenemos a Frank Carideo, bajo cuya dirección han funcionado admirablemente el back fiel de los irlandeses este año, y a la línea de Southern California que ha sido la base de los éxitos alcanzado por Jones con su eleven en los dominios del Oeste.

KID CHOCOLATE SORPRENDIO A LOS FANATICOS PRESENTANDOSE EN EL GIMNASIO ST. NICOLAS

El Kid dijo encontrarse mejor y seguro de restaurar pronto haciendo training ligero en ese club.—Está contento al tener a Gregorio Vidal como compañero

NUEVA YORK, Diciembre 2. AP—Mejorado del catarrón que trajo ayer de Pompton Lakes, el Kid acompañado de su manager Gutiérrez, sorprendió hoy a los fanáticos que se reunieron en el Gimnasio St Nicholas con su presentación, cuando todos lo creían en cama.

El Kid nos dijo que se sentía mejor y que creía que lograría restaurar más pronto haciendo ejercicios ligeros en el Gimnasio. Su gerente lo acompañó hasta el último momento y luego vió que el Kid tomaba un taxímetro hasta su apartamento.

El Kid tenía todavía algo de tos; pero de otro modo estaba bien. Se limitó a hacer ejercicios ligeros calisténicos y al masaje de reglamento. Walter Young, el viejo masajista del St Nicholas, con dedos experimentados administró al Kid su masaje.

Chocolate se mostró muy contento al saber que Gregorio Vidal, el muchacho que en Filadelfia le dió una magnífica pelea, era ahora su compañero de establo.

Gregorio tiene las manos llenas desde que ingresó en la cuadra de Pincho. Peleará el viernes en Camden, y el martes en Nueva York con Lew Feldman. Luego tiene otras peleas importantes.

Feldman es un peso pluma y por lo mismo llevará algunas libras a Vidal. Feldman ha hecho varias peleas brillantes aquí con Jimmy Slavin, el compañero de guantes de Chocolate. Recientemente derrotó decisivamente al campeón puertorriqueño Koli Kolo.

Gregorio, bajo la tutela de Pincho, espera llegar al campeonato gallo. Ya una vez tuvo la oportunidad de vérselas con el campeón Al Brown; pero en aquella ocasión, una nariz rota y la boca hinchada debido a golpes recibidos en el entrenamiento, le impidieron desarrollar una buena pelea y Brown se llevó la victoria.

Recuperado del todo, el españolito cree que tendrá un chance excelente frente al panameño. «Si llego a vencer a Feldman, el martes—nos dijo el españolito esta tarde—creo que podré nuevamente vérmelas con Al Brown.

Pincho también espera con ansiedad ver a Gregorio frente a frente al campeón. Pincho, que según la opinión de los expertos neoyorkinos, tiene un establo de boxeadores que vale más de un cuarto de millón de dólares, ansía ahora tener varios campeones en su grupo.

Con Chocolate en vísperas de la gran oportunidad; Ignacio Ara en el camino del campeonato y Baby Joe Gans, llamado ya muchas veces el «campeón sin corona de los junior welters», Pincho aspira a ganarse otro lauro si llega a ver a Gregorio coronado.

«Si alguien me hubiera dicho—exclamaba Pincho hoy—hace un par de años, cuandol legué a Nueva York con solamente 25 pesos en el bolsillo y un par de peleadores desconocidos, que en tan corto tiempo llegaría a tener la mejor cuadra del mundo, le hubiera contestado que me estaba dando coba.»

Las ambiciones de Gutiérrez no terminan ahí. Con Victorio Campolo en Buenos Aires, considerado por muchos como el mejor peso completo del

(Continúa en la pág. Diecisiete).

LOS CRONISTAS NEOYORQUINOS HICIERON DE AL SINGER UN PELEADOR DE CARTEL

Al boxer hebreo se le llenó de aire el cráneo y lo primero que declaró al ganarse el campeonato light wight fué que no pelearía con Kid Chocolate. — Canzoneri esperaba hacer un combate prolongado pero se dió cuenta que debía ser rápido

EL CORRESPONSAL PREDIJO LA RAPIDA CAIDA DEL CAMPEON

(Por WALTER R. DOUGLASS)

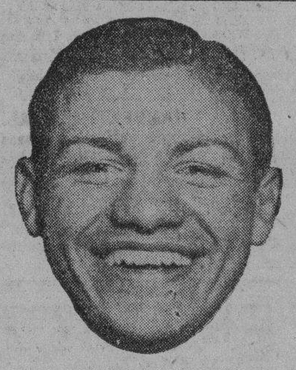

TONY CANZONERY

NUEVA YORK, diciembre 1. Recuerdo cuando Abraham o Al Singer, el joven hebreo del Bronx arrebató de un solo golpe a Sammy Mandell el cetro de los pesos livianos, que al escribir sobre el asunto dije: «Seguramente Singer será campeón hasta que arriesgue la corona».

Mi profecía se cumplió en todas sus partes. Singer arriesgó la corona a los cuatro meses escasos de haberla adquirido y la perdió.

Fué Tonny Canzoneri, el valiente italianito que al parecer está ya en plena decadencia pugilística, quien arrebató a Singer la corona con mayor facilidad que la arrebató Singer a Mandell.

Canzoneri solamente tiene 22 años, pero es ya un veterano. Hace muchos años que ha estado peleando. Hace más de dos años que era campeón pluma. Y Tony siempre ha dado buenas peleas. Es un peleador natural de esos que pelean porque les gusta pelear.

Su estilo es el de la máquina de batalla que sólo conoce una forma: la del ataque. Canzoneri sostiene su ataque con ambos puños y gane o pierda siempre sabe hacer una pelea agradable.

El nuevo campeón pesa solamente 132 libras. Como se ve, no es realmente un peso liviano en la acepción que aprendimos a darle a este campeonato cuando el inmortal Kid Lavigne sostenía el cetro. Esta categoría—la más famosa del box, ha tenido los campeones más pintorescos de la historia.

Lavigne, Billy Smith, Frank Erne, Joe Walcott, Willie Ritchie, Joe Dundee, Benny Leonard y Sammy Mandell. Ha habido campeones pobres en esta división como Rock Kansas y el último campen Al Singer.

Los cronistas neoyorkinos hicieron de Al Singer un gran peleador. Fué solamente publicidad lo que llevó a Singer de triunfo en triunfo. Jueces generosos y el hecho de que en cierto modo el joven hebreo tuvo el beneplácito de algunos de los funcionarios del Madison Square Garden, ayudaron poderosamente a Al Singer a llegar al campeonato.

Lo primero que hizo Singer al ganarse el campeonato fué declarar que no pelearía con Kid Chocolate. Luego evadió peleas y acept una con Jimmy Mc Larnin fuera de peso, porque considero que ganaría una buena bolsa. En realidad, la ganó. Pero Mc Larnin, más grande y mejor peleador le administró una zurra tremenda. Algunos expertos creen que todavía aestá Singer sufriendo los efectos de la zurra recibida a manos de Mc Larnin.

En mi humilde opinin, Singer sufre los efectos de una cabeza hinchada. Esto quiere decir que el campeonato se le fué a la cabeza. Bien recuerdo cuando Singer se preparaba para pelear con Chocolate en Hoosick Falls. Era un día de lluvia. Singer no trabajaba y en su casita—la misma que anteriormente había ocupado Paulino Uzcudun—jugamos un partido de poker.

Eramos cuatro: Lamberto Alvarez Gayou, el conocido deportista mejicano, Singer, Georgie Underwood, el famoso cronista neoyorkino y este corresponsal. Singer era entonces un joven modesto. Hablaba de Chocolate como un gran peleador, pero nos aseguró que se proponía tumbarlo.

«La tumbada que me dió el filipino

AL SINGER

Ignacio Fernández me enseñó a pelear»—decía Singer. «Antes de pelear con el filipino siempre tenía miedo de que me noquearan. Pero esa noche aprendí que el ser noqueado no es cosa peligrosa. Desde entonces aprendí a tomar riesgos en la pelea, y creo que he mejorado mucho».

Más tarde, cuando Sammy Mandell se entrenaba en Orangeburg, Singer tenía como campamento el glorioso campo de Pocono en las altas montañas en la frontera de los Estados de Nueva Jersey y Pennsylvania. Estábamos caminando temprano por la mañana, y Singer que ya había cobrado humos, me decía:

«No creo que haya peleador de mi peso que me pueda resistir. Pero muy duro, y voy a noquear a Mandell. Cuando sea campeón pelearé todas las semanas si encuentro adversarios, hasta barrerlos a todos».

Una vez que se hizo campeón, Singer atentó a los intereses de la cuerda de jugadores que en cierto modo rigen sus destinos, se metió en la concha, y comenzó a llevar la vida de un champion. La vida no era la que debería llevar: no era aquella vida ascética que llevaba cuando era solamente un contendiente. Cuatro meses de esta vida; desmoralizado con la derrota a manos de Mac Larnin, entró a pelear contra Tony Canzoneri, a quien Singer creía fácil de dominar.

La pelea comenzó mal. Hubo varias fintas y un par de clinches. Canzoneri había proyectado una pelea larga y comenzó lentamente. Desde su esquina Lou Fink, el entrenador de Campolo y que lo fué de Gene Tunney, le había dicho: «Tony, toma las cosas con calma; pégale al cuerpo y cada vez que te ataque tírale con la izquierda».

Tony comenzó a lanzar golpes suaves al cuerpo. Pero como luego nos confesó, se dió cuenta en seguida de que al campeón no le agradaban los golpes al cuerpo. Tony atentó a la quijada y con sorpresa vió que el campeón apenas tenía defensa. Era abierto. Un gancho izquierda lanzado por Tony desde lejos se colocó con facilidad en la quijada de Singer y éste lo recibió con sorpresa. Su rostro de suyo amarillento, se puso lívido. Singer cayó sobre el hombro como en forma estudiada. Cuando el árbitro hubo contado diez, Singer estaba en pie con la mirada vidriosa de un sonámbulo. Entonces volvió a caer, y entonces debió pegarse duro porque su cabeza sonó como un coco caído de una palmera. Ese fué el destronamiento.

CORRESPONSAL.

TRATARON SOBRE EL ASUNTO DEL DRAFT LOS DUEÑOS Y MANAGERS DE LOS CLUBS DE LAS MENORES

Ni la Internacional, ni la de la Costa del Pacífico llegaron a una decisión sobre si se someten o no al draft que da derecho a las Mayores a pagar un precio fijo por player

Por HERBERT W. BARKER, cronista deportivo de la Prensa Asociada

MONTREAL, Diciembre 2. AP.—Rebotando de un lado para otro como una bola de foot ball, la enojosa cuestión del draft fué devuelta a la jurisdicción de las grandes ligas en las sesiones de hoy de la Convención de las Menores.

Las cinco ligas exentas del draft, o sea la Internacional, la del Pacífico, la American Association, la del Oeste y la Tres Is (Three Eye) anunciaron después de una extensa conferencia, que estaban dispuestas a poner de nuevo sobre el tapete el entero problema del draft si las Mayores, dentro de quince días retiraban su amenaza de romper relaciones con las ligas chicas complicadas en la lucha.

La sligas sin draft no ofrecieron garantías de aceptar la demanda de las Mayores de que se sometan al draft universal; pero sí se ofrecieron a iniciar de nuevo negociaciones con objeto de llegar a un acuerdo amistoso si resulta posible.

La disputa sobre el draft asumió graves proporciones después del fracaso de una reciente conferencia conjunta entre Mayores y Menores en Cleveland, y al no llegarse en ella a un arreglo de compromiso aceptable a ambas partes, las grandes ligas presentaron su famoso ultimatum anunciando que de no aceptar las ligas sin draft dicho draft el 1 de Diciembre, las Mayores no volverían a tener tratos o negocios con ellas.

La decisión a que llegaron hoy las Menores fué adoptada unánimemente por representantes de la Internacional, la del Pacífico y la American Association, todas del grupo clase AA, y por la del Oeste de la clase A. La de Tres Is, de la clase B, no estaba representada en la conferencia; pero se comprometió a actuar según decidiesen las demás.

Las ligas in draft expresaron deseos de una solución pacífica de la cuestión; pero, en realidad, se negaron a negociar con las Mayores mientras éstas mantuvieran la espada de Dámocles sobre sus cabezas.

Si las ligas grandes retiran su ultimátum, los circuitos exentos del draft nombrarán un comité de doce miembros, tres de cada liga AA., dos de la del Oeste y uno de la de Tres Is, para que se reúna con una comisión de las Mayores a fin de estudiar el problema y de «llegar a un arreglo en cuanto sea posible» de la cuestión del draft. Si las Mayores se niegan a negociar se ha insinuado con suficiente claridad que las Menores están resueltas y listas para actuar por sí solas, reclutando sus jugadores en las mismas fuentes que las grandes ligas.

Hoy se enviaron por correo copias de la resolución adoptada a John Arnold Heidler, presidente de la Liga Nacional, y a Ernest Barnard, presidente de la Americana, así como a los presidentes de los 16 clubs de las Mayores, solicitando una respuesta dentro de quince días.

La opinión general en ésta parece ser que el próximo movimiento se hará en la reunión conjunta de las Mayores en Nueva York la semana entrante. Algunos funcionarios de las Menores dijeron que creían firmemente en que las grandes ligas se negarían a retirar su ultimátum y que una secesión entre los dos grupos resultaba inevitable. Otros, por el contrario, manifestaron su creencia, igualmente firme, en que por mucho que parezcan distanciadas las partes en disputa, ambas se necesitan recíprocamente y que al fin y al cabo acabarán por llegar a un compromiso aceptable para todo el mundo.

La conferencia sobre el draft fué el único asunto de importancia tratado hoy; pero mañana se celebrará la primera sesión de la National Association of Professional Baseball Leagues, tratándose en ella de la elección de la Junta nacional de arbitraje y del nombramiento de los distintos comités.

Todo intento de tratos, cambios o compras se vió paralizado debido a la alta tensión reinante, a pesar de haber llegado varios presidentes de clubs de las Mayores, entre ellos William L. Veeck, de los Cubs; Sidney R. Weil, de los Rojos; Bob Quinn, de los Medias Rojas, y Sam Breodon, de los Cardenales. Entre los managers de teams de grandes ligas a quienes se ha visto en los salones de los hoteles donde se hospedaba gente del base ball, hay que mencionar a Dan Howley, del Cinci; a Rogers Hornsby, del Chicago, y a John (Shano) Collins, nombrado últimamente manager de los Medias Rojas.

Los representantes de las Mayores no podrán cerrar negocio alguno con las cinco ligas exentas del draft, incluso los tres circuitos AA de donde proceden la mayor parte de los reclutas para las grandes ligas. Los tratos, por lo menos durante esta semana, se limitarán a trueques o compras entre las Mayores y las ligas sujetas al draft y entre las Menores mismas.

LOS DE NOTRE DAME Y SOUTHERN CALIFORNIA DECIDEN EL SABADO LA SUPREMACIA DEL FUTBOL INTERCOLEGIAL

Ambos elevens son los equipos más notables del Este y Lejano Oeste.—Notre Dame no ha sido vencido todavía, ni ha sufrido un empate.—California solo tiene una derrota

(POR LOU LITTLE)
Head coach de la Universidad de Columbia

NEW YORK, Diciembre de 1930.—El encuentro de futbol anunciado para el seis de Diciembre entre los equipos de Notre Dame y Southern California ha de decidir quien es quien en el gridiron por este año, y quien tiene derecho a llamarse campeón del sport en Norteamérica.

De los dos teams, Notre Dame no ha sido vencido, ni ha empatado todavía en tanto que Southern California tiene en su record una derrota a manos del Washington State con score de 7 por 6, sin embargo, el que gane de los dos podrá considerarse campeón de los Estados Unidos, pues ambos constituyen las potencias futbolísticas del Este y Oeste.

FUERTES RIVALES

A pesar de su derrota, los Troyanos serán los rivales más fuertes que tenga Notre Dame esta temporada. Y es que actualmente, Southern California es un cincuenta por ciento más fuerte que lo que era cuando se enfrentó con Washington State. En los últimos juegos celebrados, los Troyanos han vencido fácilmente y la Universidad de Washington su última víctima resistió un score de 32xcero que dá una idea de la potencia del team. Notre Dame, en cambio, tuvo necesidad de un final impresivo para vencer al Army 7x6 en el juego del sábado último.

LOS DOS MEJORES

Tanto Notre Dame como Southern California han demostrado ser los mejores elevens del año, y a pesar de las magníficas demostraciones de otros teams, merecen todos los honores como los equipos más fuertes de 1930.

En este Este hemos tenido algunos teams fuertes, pero ninguno ha podido compararse a Notre Dame. Fordham estuvo invicto hasta hace poco que fué derrotado por Georgia. El Army también ha tenido una buena season, pero ha sido vencido por Notre Dame. Dartmouth ha tenido otro año notable, pero ha sufrido también dos set backs.

En el Medio Oeste Michigan y Marquette han sido los mejores... después de Notre Dame. Y en el Sur hemos tenido a Tulane y Alabama, los cuales terminaron la season envueltos en un honroso empate.

Todos estos equipos, así como los de Georgia, Utah, Washington State y otros más se distinguieron notablemente en la season, pero ninguno ha podido hacer mejor record que Notre Dame y Southern California, y por eso podemos asegurar que al enfrentarse estos dos once el próximo día 6, se estará discutiendo la supremacía futbolística de los EE. UU.

BOB "MOSES" GROVE EL GRAN ZURDO DE LOS ATLETICOS ES EL CAMPEON PITCHER DEL AÑO

Es el segundo año consecutivo que obtiene ese honor.—Lefty superó a todos los pitchers de la Liga Americana en casi todos los departamentos del juego

Por PAUL MICKELSON, cronista deportivo de la Prensa Asociada

CHICAGO, Diciembre 2. AP.—Robert Moses Grove, el corpulento pitcher de la boda de fuego y humo de los Atléticos, ganó fácilmente el campeonato de la Liga Americana en pitching en 1930; siendo éste el segundo año consecutivo en que obtiene ese honor.

Los promedios oficiales definitivos publicados esta noche revelan que no sólo ha superado a todos los demás pitchers en el número de juegos ganados, sino se puede decir que en todos los departamentos del juego. Pitcheó 291 innings, equivalentes a 32 un tercio juegos, ganó 28 y no perdió más que cinco en las cincuenta contiendas en que figuró como lanzador ordinario o de relevo, limitando a los bateadores contrarios al exiguo promedio de tres carreras por cada nueve innings y coronó esa brillante demostración ponchando a 214 enemigos.

FUE UNA AMETRALLADORA

Dirigiendo sus bolas de humo y sus curvas con el mejor dominio que ha ejercido en toda su carrera en las Mayores, Grove fué la ametralladora que ayudó a los Atléticos a acallar las grandes Bertas del enemigo. Su labor de relevo fué excelente y los innings grandes para los teams rivales cuando él estuvo en el box, fueron muy pocos. Ni una sola vez permitió cinco carreras en un inning y en raras ocasiones se vió bateado del box. Ha sido su mejor temporada desde que dejó el Baltimore para incorporarse a las fuerzas de Connie Mack en 1925.

Aunque Adolph Liska, de los Senadores, le anduvo cerca en el promedio de carreras limpias, con 3.28, se estima a Wesley Ferrell segundo en la carrera por los honores del box, pues pitcheó 297 innings, tomando parte en 43 juegos, ganando 25 y perdiendo 13. Sólo permitió 3.30 en carreras limpias por nueve innings.

Otros de los mejores pitchers y sus cifras:

Walter Stewart, del San Luis: 35 juegos; ganó 20; perdió 12; carreras limpias 3.46.

Ted Lyons, del Chicago: 42 juegos; ganó 22; perdió 15; carreras limpias: 3.77.

Irving Hadley, del Washington: 42 juegos; ganó 15; perdió 11; carreras limpias: 3.74.

El cuerpo de lanzadores del Washington fué el más eficaz en la Americana, no concediendo más que 3.96 carreras limpias por juego. Los pitchers de los otros siete clubs no están más que a .53 de carrera por juego de diferencia, y los serpentineros del San Luis, en último lugar, dejaron anotar 1.11 carreras por juego más que los Senadores.

Wesley Ferrell dió la demostración más brillante de la temporada en el box con 13 victorias consecutivas. Se pitchearon cuatro juegos de dos hits. Charles Ruffing de New York figuró en dos de ellos Milton Gaston y Ed Morris de los Medias Rojas en uno cada uno. Otras demostraciones excepcionales fueron la magnífica hoja de servicios de Ted Lyons con un club que terminó en séptimo lugar y la lechada de 13 innings que pitcheó Pat Caraway del Chicago contra el Cleveland.

GEHRIG

Lou Gehrig, de los Yankees, que perdió el campeonato al bate a Al Simmons por dos puntos, fué el primer jugador de su circuito en carreras bateadas con 174 o una menos que su propio record en la Americana. Simmons fué segundo con 165; Jimmy Foxx tercero con 156 y Babe Ruth cuarto con 153. Quince bateadores empujaron más de 100 carreras en la temporada.

Los periódicos de Cincinnati aseguraban el otro día que Dan Howley, manager del team Rojo, estaba en tratos con el catcher Wally Schang y con el pitcher Jack Quinn para agregarlos a su novena. Nada ha podido confirmarse todavía, sin embargo.

EL VIERNES PARTE PARA MIAMI EL ELEVEN DEL VEDADO T. CLUB A JUGAR UN GRAN MATCH

Tendrá de oponentes a los muchachos de la Universidad de Miami. Al sábado siguiente repetirán el game aquí.—El Atlético jugará el domingo, 14, con los Marinos de Key West. Noticias

(Por GALI)

Parten el viernes rumbo a Miami, dirigidos por Pancho Pons y el Teniente Quesada, los futbolistas del Vedado Tennis Club, que si los elementos no se oponen, deben celebrar el sábado por la tarde un importante encuentro con el equipo de la Universidad de esa ciudad.

Después de este choque, en el que esperamos salgan airosos los azules, el team volverá a la Habana y reanudará el mismo martes sus prácticas diarias en los terrenos del Vedado. El Major O Hare,—libre ya de la dirección de los Cadetes,—se encargará del entrenamiento del team y tratará de ponerlo en su mejor forma para el juego de revancha que con la misma Universidad de Miami se efectuará el sábado 13 en el V. T. C.

Fico Mejer, uno de los mejores players que tenemos en Cuba, su hermano Cuton, que está considerado como un formidable bloqueador y Quesada, la última adquisición azul, que parece destinado a representar un role de mucha importancia en las aspiraciones championables del Vedado este año, forman el trío de players en que descansa prácticamente el esfuerzo del eleven azul, pues aunque es muy cierto que O Hare cuenta con otros backs bastante aceptables y una línea que, sin ser perfecta ni mucho menos se defiende admirablemente, esos tres players son el todo en el team y de lo que hagan a la ofensiva y defensiva dependerá grandemente el que los muchachos de Pancho Pons salgan airosos en sus dos juegos de exhibición de este año y en el campeonato de la Unión Atlética.

MAS GAMES DE EXHIBICION

Además del segundo juego Miami-Vedado, que se efectuará aquí el sábado 13, los azules tienen en su schedule otro match de exhibición en el cual llevará como oponentes a los muchachos del Georgia State College. Este juego, lo mismo que el de la Universidad de Miami, servirá para poner a los azules en magnífica forma, cosa que necesitan mucho este año si mantienen en alto su interés de retener la supremacía que conquistaron en 1929.

EL ATLETICO

El domingo 14 tendremos otro encuentro de exhibición con elevens americano, pero esta vez serán los Tigres del Atlético los encargados de defender nuestra bandera deportiva. El match se efectuará en los terrenos de Almendares Park y sus opo-

(Sigue en la Pág. DIECISIETE)

¡¡HOY!!

HABANA VS. ALMENDARES

ESTA TARDE A LAS 3 Y 15

Almendares y Habana se batirán esta tarde en los grounds almendarinos comenzando el game a las tres y quince minutos. Los eternos rivales, reforzados enormemente, han de presentar a los fanáticos uno de los juegos más emocionantes de la actual temporada de base ball grande. Al levantarse las cortinas aparecerán en la línea de fuego los mejores mariscales de cada team, con el Fatty Angley detrás del bate en el campo rojo y Brown o Fernández en el azul. Olivaritos, ya repuesto del catarro que lo alejó del juego por algunos días, desempeñará la almohada adulterina del Almendares.

LA RETRETA
tiene especialidad en trajes a medida
MONTE 33 y 35
Larrazabal y Hno.

Telas Inglesas azul y negro "Belwarp" garantizadas. Almacén de Paños SOBRINOS DE NAZABAL Muralla 70.

M.E.C.D. 2016

HABRA ESTA NOCHE BASKET EN EL FLOOR DEL VEDADO TENNIS

UNA CUADRA DE BOXEADORES DEMASIADO DESPIERTA PRETENDE ACAPARAR LAS PELEAS DEL PESO WELTER

Según Bob Edgren, un grupo de nes, tienen ahora idea de unir al cam ellos una combinación invencible en la división. Con esto han dejado a calibre para vencerlos a todos. Esta «vivos», que matan completamente el pen mundial de los welters con otros clase de control absoluto sobre los me ring. Y con esto se da un golpe más boxeo con sus frecuentes combinaciodos ex-champions para formar entre un lado a Young Corbett, que tiene jores boxers es la última mode del al deporte de los puños.

Después de reunir al campeón mundial y dos buenos de sus rivales bajo un mismo «control», esperan ofrecer peleas entre ellos para timar al público.—Young Stribling, siendo el mejor peso completo del presente no encuentra peleas porque no entra en la combinación

ESTAS CUADRAS DE BOXEADORES ARRUINAN EL BOXEO

(Por BOB EDGREN)

Correspondencia especial al DIARIO DE LA MARINA

N. YORK, Diciembre de 1930.—Me han dado el «tip» de que el campeón mundial de los welters y dos ex-champions, o sean: Freeman, Thompson y Field, después de estar luchando separadamente han sido llevados a un mismo control a fin de sostener el campeonato entre ellos. Fields, siendo el más inteligente y espectacular del grupo, será el destinado a quedarse con el trofeo después que la combinación haya resultado. Y Young Corbett, que ha vencido a Fields y a Thompson, y que los puede vencer de nuevo si es preciso, está completamente descartado, habiéndosele comunicado que no se le dará un chance si no cambia de managers. Hasta ahora, Corbett no lo ha intentado.

Puede que me hayan dado un mal tip, pero si ésto es cierto, no sirve más que para demostrar lo comercializado que se encuentra el boxeo; sport que en otro tiempo se consideró de verdaderos sportsmen.

Actualmente, cuando surge un boxeador que tiene condiciones y que despierta interés entre los aficionados, resultando un poderoso imán de las taquillas, recibe en seguida tentadoras ofertas de «afamadas cuadras pugilísticas», y si no acepta las proposiciones que le hacen, le forman en seguida el boycott para que se muera de hambre. El que el boxeador tenga un manager excelente no importa. El prestigio de la cuadra que hace la oferta es casi siempre tal, que ningún boxer resiste la tentación. Y cuando se resiste, en seguida le hacen mil cuentos para convencerle. Primero le dicen que su padrino es bueno para concertar matches de inferior categoría, pero poco conocido para entrar en lo que ellos llaman «Bib Company» y que jamás peleará por el título mundial y luego le hablan de las «probabilidades» que puede tener si ingresa en su «boxing stables».

Si el que habla es un «vivo», sólo menciona cantidades de más de cien mil pesos al hablar con el boxer y busca la manera de dormirle, haciéndole la historia de distintas grandes peleas que se han celebrado en las cuales el ganador ha ganado una verdadera millonada.

Después le pregunta si su manager le ha conseguido alguna vez una pelea de cinceunta mil pesos, y como ésto no se consigue todos los días, el muchacho se vé forzado a reconocer que su padrino no le ha sacado buen producto a sus facultades. Surgen las discusiones, se multiplican las reuniones, y al cabo de algún tiempo consigue su contrato sin tener que pagar gran cosa.

Si el boxer no está ligado por contrato a su viejo manager, la «conquista» es relativamente fácil y no ocasiona pérdida a la «cuadra». Y si existe algún compromiso firmado, en seguida mueven sus medios y convencen al manager de que debe abandonar el muchacho por su propio bien y le regalan una parte de lo que produzca la primera pelea.

Así es como muchas afamadas cuadras de boxeadores adquieren distintas estrellas en embrión. Y así es como el pugilismo se ha ido convirtiendo poco a poco en un comercio que está prácticamente en manos de una serie de especuladores.

Por eso no me ha asustado lo más mínimo la noticia de que tres buenos boxeadores de un mismo peso se han unido para discutir entre ellos el campeonato de una división, haciendo que la cuadra a que pertenecen gane una verdadera millonada.

Como vivos al fin, los propietarios de la combinación buscarán la manera de que cada boxer aparezca ante la Comisión de Boxeo con un manager distinto, pero en el fondo todos serán manejados por el mismo control y se repartirán las ganancias proporcionalmente.

Para estos «comerciantes» aquellos boxeadores que toman a sus propios padres como managers son sus más grandes enemigos, pues nunca pueden convencerlos y se ven forzados a tener que sostener una rivalidad.

Por este motivo, Young Stribling jamás ha logrado la popularidad que debiera entre muchos «boxing stables».

Stribling, como todos sabemos, es dirigido por su padre, y los vivos no pueden admitir que un muchacho de tan excelentes facultades se sostenga al lado de sus padres cuando podría ser una positiva atracción de trabajar con ellos.

Bien enterado de éstas combinaciones, Stribling jamás ha prestado oído a las cosas que le han dicho y jamás se ha prestado a entrar en esas organizaciones boxísticas. Malo o bueno ha peleado siempre bajo la dirección de su padre y por eso ha logrado adelantar una enormidad, luciendo actualmente el mejor prospecto de la época actual para la conquista del campeonato mundial de los pesos completos.

Debido a esta resolución de Stribling, muchas cuadras le están haciendo la guerra, y es por ésto que el muchacho se ve forzado a pelear constantemente en pequeñas ciudades, con boxeadores desconocidos, para mantener su training.

Ninguna cuadra importante quiere ofrecerle una buena pelea.

COMENZARA EL VIERNES LA SERIE DECISIVA DEL CAMPEONATO DE BASKET BALL INTERCOLEGIAL

En uno de los últimos números del New York World viene la noticia de que los Yankees están haciendo numerosas ofertas a distintos clubs de la Liga Americana por los servicios de algunos jugadores estrellas. Dice The World que Mc Carthy ha hecho ventajosas proposiciones a los Browns por los servicios del pitcher Blaeholder y del infielder Kress; habla también de una oferta al Chicago White Sox por los servicios de Willie Kamm, y menciona otra al Washington por los servicios del catcher Spencer.

Nada de ésto ha podido confirmarse, pero lo cierto es que los Yankees han de celebrar dos grandes transacciones antes del mes de Marzo próximo. El team necesita un catcher que ayude a Bill Dickey así como dos pitchers consagrados que puedan ganar con regularidad. Ed Morris o Danny Mc Fayden, ambos del Boston Red Sox, son otros dos players que han sido envueltos en posibles transacciones últimamente.

Los quintetos de La Salle y Escolapios de Cárdenas discuten el campeonato. El primer match tendrá lugar en el floor de los Marqueses. Mucho entusiasmo

Pasado mañana, día 5, empezará a jugarse en los terrenos del Vedado Tennis Club, a las cinco de la tarde, la serie máxima de basket ball intercolegial entre los teams de los Colegios de La Salle, campeón de la provincia de la Habana, y Escolapios de Cárdenas, quienes se anexaron el campeonato de la provincia de Matanzas.

Un gran entusiasmo existe entre los fanáticos por presenciar éstos choques entre ambos campeones, ya que el equipo de los Cardenenses está reputado como uno de los más fuertes contendientes que tendrá el team de La Salle para anexarse el título nacional.

Los hermanos Larrieu, Pepe Alcebo, Aguirregaviria, Ramón Suárez y Carlos Villa, hermano de Humberto, serán los que tendrán que defender los colores del plantel cardenense, estando coucheados por Humberto Villa Jr., quien les ha enseñado todo lo posible para hacerse respetar en el floor.

El team de Canosa, por su parte, está confiado en la victoria final, y espera que la labor de Duquesne, Cuervo, Coyula y demás compañeros sea decisiva en todos los juegos.

El poder judicial estará a cargo de Manolo Díaz como referee; Manolo Zapico como scorer y Luis Sáenz como timer, costando la entrada para este juego diez centavos las entradas que se adquieran en el Colegio y veinte las que se compren en el terreno.

Los otros juegos de esta serie máxima serán el sábado 6 en La Habana, a las cinco de la tarde; y el miércoles 10 y jueves 11 en Cárdenas, jugándose la primera noche a las nueve y la segunda a las ocho y media.

George Earnshaw, héroe de la serie mundial de 1930, está pidiendo 25 mil pesos de sueldo a Connie Mack por sus servicios, en tanto que el viejo Don Cornelius le ofrece solamente 18,000. Esto quiere decir, que una diferencia de 7,000 pesos separa al formidable Earnshaw de su contrato de 1931. Por otra parte, ni Lou Gehrig, ni Al Simmons han firmado sus contratos de 1931, y eso significa que tanto Mack como el Coronel Ruppert tropezarán con veinte mil dificultades este invierno.

Habana Madrid

PROGRAMA OFICIAL PARA LA FUNCION DEL DIA 4 DE DICIEMBRE DE 1930

(A las 3 de la tarde)

PRIMER PARTIDO, a 25 tantos: José y Marquiegui, blancos: contra Trujillo y José Mary, azules. (A sacar los blancos del cuadro 14 y los azules del cuadro 14 y medio).

PRIMERA QUINIELA, a 6 tantos. Echanique, Ochoa, Trujillo, José, Constante y Juan. (A sacar ambos del cuadro 14).

SEGUNDO PARTIDO, a 35 tantos. Andrés y José Luis, blancos; contra Pascau y Labat mayor, azules. (A sacar los blancos del cuadro 14 y los azules del cuadro 14 y medio).

SEGUNDA QUINIELA, a 6 tantos: Emilio, Pastrana, Buendía mayor Guillermo, Pascau y Labat menor. (A sacar del cuadro 14).

TERCER PARTIDO, a 35 tantos: Ali y Montes mayor, blancos; contra Juan y Azpeitia, azules. (A sacar los blancos del cuadro 14 y los azules del cuadro 14 y medio).

PROGRAMA OFICIAL PARA LA FUNCION DEL DIA 4 DE DICIEMBRE DE 1930

(A las 8 y 45 p. m.)

PRIMER PARTIDO, a 25 tantos: Constante y Buendía menor, blancos; contra Ochoa y Echanique, azules. (A sacar ambos del cuadro 14 y medio).

PRIMERA QUINIELA, a 6 tantos: Marquiegui, José Luis, Ozquila, Buendía menor, Azpeitia y Montes mayor. (A sacar del cuadro 14)

SEGUNDO PARTIDO, a 35 tantos: Sarmiento y Gayarre, blancos; contra Antonio y Labat menor, azules. (A sacar los blancos del cuadro 14 y medio y los azules del cuadro 14).

SEGUNDA QUINIELA, a 6 tantos: Sarmiento, Labat mayor, Antonio, Andrés, Gayarre y Epifanio (A sacar del cuadro 14).

TERCER PARTIDO, a 35 tantos: Guillermo y Epifanio, blancos; contra Emilio y Buendía mayor azules. (A sacar los blancos del cuadro 14 y medio y los azules del cuadro 14).

Esta Noche Habrá Basket en el Cerro

Se jugará en el floor del Club Deportivo La Fe.

Esta noche tendrán efecto en la popular barriada del Cerro dos importantes encuentros de basket ball, los cuales se llevarán a cabo en el floor que poseen los chicos del Club Deportivo La Fe.

En el primer match de la noche se verán las caras los fives Negro y Azul los que con toda seguridad ofrecerán a los fanáticos de tan popular deporte una brillante exhibición. En el segundo encuentro medirán sus respectivas fuerzas los quintetos Rojo y Blanco.

El primer choque dará comienzo a las nueve en punto de la noche y la entrada para presenciarlos es completamente gratis.

Frontón Jai Alai

PROGRAMA OFICIAL PARA LA FUNCION DE ESTA NOCHE

A LAS OCHO Y CUARTO

Primer Partido, a 25 tantos: Ugalde y Abando, blancos, contra Ochoa y Aristondo, azules.

A sacar ambos del cuadro 9 y medio.

Primera quiniela a 6 tantos. Ugalde, Lizárraga, Aguian, Llano, Millán y Ochoa.

Segundo partido a 30 tantos. Arana y Gutiérrez, blancos, contra Segundo y Ecenarro, azules.

A sacar ambos del cuadro 9 y medio.

Segunda quiniela a 6 tantos. Taboada, Segundo, Arana, Eusebio, Oscar y Hernando.

Tercer Partido a 30 tantos. Uriona y Cazaliz III, blancos, contra Ferrer y Treceet menor, azules.

A sacar ambos del cuadro 9 y medio.

TOPICOS FUTBOLISTICOS

A Cargo de "Peter"

ROMPIMIENTO DE RELACIONES

Los Clubs modestos, los de Segunda Categoría, parece que van a tener que formar tienda aparte. «Nos están obligando a ello», nos dicen los más significados elementos de los alegres chicos del coro.

Los Presidentes de los Clubs parece que se han puesto de acuerdo para dejar a un lado a los segundones. Es más, se nos ha informado que le han dicho que tienen que buscar donde jugar, pues no podrán en lo adelante formar programa con los equipos de Primera Categoría.

¿Razón? La de tener pensado en hacer unos equipos de Reservas y efectuar un Campeonato. En años anteriores, cuando la FOFA, había Campeonato de Segunda y de Reserva, además del de Primera. Ahora no puede hacerse, luego en este aspecto del deporte, por lo que se ve, vamos como el cangrejo.

Los equipos de Reserva tienen sus inconvenientes y sus ventajas. El principal inconveniente es el de que cuesta muchos pesos el sostenerlo; antes: que no había más que pensar en la ropa, zapatos, balones, viajes, etc., etc., llenaba un capítulo de gastos. Ahora que los jugadores apenas saben dar un buen pase ya quieren estar en nómina, nos suponemos que costará más, mucho más. Y seguramente que los gastos no compensarán el hecho de que en un momento dado un equipo de Primera Categoría pueda echar mano de uno o dos jugadores reservistas para llenar cualquier baja en el once de Primera. La práctica nos ha demostrado que ningún Club ha tenido que hacer grandes desembolsos para cubrir vacantes. Y tenemos a nuestro favor, y muy reciente, el caso del Fortuna, que de una semana para otra presentó un team en el field que dió que hacer a los torones.

A pesar de eso los Presidentes de Clubs, se quejan de que en un momento dado, no tienen jugadores para cubrir las bajas. Y estos lamentos, injustificados o no, han sido precisamente los primeros pasos para pensar en los equipos reservistas y en deshacerse de los segundones. Verán ahora los modestos equipos de Segunda Categoría el por qué de nuestro empeño en que se reformara el Reglamento para que un jugador de Segunda pudiera pasar a Primera sin necesidad de que terminaran los Campeonatos. Veíamos venir lo que ahora les causa horror y tratábamos de evitarlo, pero no se nos prestó atención más que para creer que lesionábamos los intereses de los equipos modestos.

De todas maneras, nuestra impresión es la de que los equipos de Primera Categoría perderán más que los de Segunda con ese cumplimiento de relaciones. Por lo pronto, sabemos que los del alto mando de la Segunda Categoría están haciendo gestiones para conseguir que un famoso industrial santiaguero tome en arrendamiento los terrenos de «Almendares Park» para celebrar en ellos sus encuentros. Es decir, que de no volver sobre los pasos últimamente dados, los segundones como decimos al principio, formarán su tienda aparte y por el momento no lesionarán los intereses de los primerones, pero puede que no podamos decir lo mismo en un futuro no muy lejano.

Damos la voz de alarma con el sano propósito de ver si no se ratifica ese rompimiento de relaciones entre los Clubs de Segunda Categoría y los de Primera. Hay tiempo de allanar todas las dificultades y continuar como hasta ahora, que estamos dispuestos a probar que no resulta nada costoso para los Clubs grandes.

Piénsese en el paso que se va a dar, pero con meditación y estudio, no con la vertiginosidad que se vienen haciendo las cosas balompédicas más complicadas.

Y sobre todo, piénsese por un momento en el deporte.

LA FIESTA DEL HISPANO

Apresúrense los bailadores a sacar las entradas anticipadamente para la gran fiesta que los del Hispano han de celebrar en el Teatro Nacional el día 13 de diciembre; y les decimos que se apresuren para que la comisión que está organizando este festival sepa de antemano con cuantos regalos tiene que contar para obsequiar a los que vayan a esta fiesta.

Hay entre estos regalos unas ricas empanadillas caseras que constituirán indudablemente la cena del bailador: y para antes que estas empanadillas habrá también unos deliciosos bocadillos.

Con cada ticket para caballero, que según hemos venido anunciando vale solamente UN PESO, irán cinco vales que darán derecho a otros tantos regalos adecuados para esta fiesta.

Para las damas tendrá el Hispano valiosos regalos. Estos en número de veinticinco o más; entre ellos una valiosa cartera de legítima piel, infinidad de variados y costosos estuches de perfumería de los mejores fabricantes españoles y franceses, un regio mantón de Manila y otros objetos más.

Las damitas que fueron invitadas por el Hispano para tan gran fiesta en un número superior a tres mil, harán muy bien aconsejando a sus compañeros de fiesta para la esplendorosa noche, que separen las entradas antes del día de la fiesta, con el objeto de tener preparados todos los regalos, como más arriba indicamos.

LOS FIVES DEL DEPENDIENTES Y VEDADO JUGARAN ESTA NOCHE UN IMPORTANTE GAME

El ganador irá a la segunda vuelta del Campeonato de Novicios, uniéndose al Teléfonos, al Ferroviario y a la Guay, que ya clasificaron. — Juegos que faltan y records

Para hoy miércoles tenemos anunciados, con el floor del Vedado Tennis Club como teatro de los acontecimientos, los siguientes encuentros de basket ball:

Vedado Tennis vs Dependientes en el primer turno. Y Habana Yacht Club y Fortuna en el segundo. El primero de estos dos choques tiene muchísima importancia pues el ganador podrá considerarse prácticamente dentro de la segunda vuelta del campeonato, precisamente la que decidirá que team tendrá que discutir con el Deportivo de Cárdenas la supremacía de los novicios.

En el segundo juego se sabrá que team ocupará el sótano de la eliminación.

Para el viernes están anunciados los siguientes encuentros: Teléfonos vs. Y. M. C. A. en el primer turno de la noche y Fortuna contra Dependientes en el segundo.

EL LUNES

Y el lunes, si nada raro ocurre antes, comenzará la segunda vuelta del campeonato ofreciéndose dos buenos juegos en el floor azul. Por de pronto puede asegurarse que los fives del Teléfonos, Y. M. C. A. y Ferroviario serán contendientes esa noche.

RECORD DEL CAMPEONATO

Véase a continuación distintos records del campeonato, tal como nos han sido enviados por nuestro querido compañero Paco Muñoz, que se ha revelado como un "compilatore" de Liga Grande.

CAMPEONATO DE BASKET BALL DE NOVICIOS

Recopilación hasta Noviembre 28-930

RECORDS DE LOS LEADERS

	G	P	Ave.	Fig	TL	Fog	Pts	FP	FT	GP
Cuban T. Club	4	0	1000	60	55	24	144	39	1	34
A. Jóvenes C.	4	1	800	63	65	25	151	54	0	48
C. Ferroviario	4	2	666	54	69	36	144	74	0	51
A. de Dependientes	2	2	500	34	63	25	93	52	0	46
V. Tennis C.	1	3	250	41	58	22	104	40	1	50
Fortuna S. Club	0	3	000	33	39	14	80	28	1	44
H. Y. Club	0	4	000	31	43	15	77	39	1	43

RECORDS INDIVIDUALES CON MAS DE 15 PUNTOS

	Pos	Mntos	Fig	TL	Fog	Ptos	FP	FT	J
Carlos Naves, YMCA.	F	183	24	14	7	55	8	0	5
Jesús Secane, CF.	F	146	14	10	8	36	6	0	5
Julio Núñez, CTC.	C	157	16	10	2	34	6	0	4
Héctor Muñoz, CTC.	G	154	14	8	6	34	10	1	4
Luis González, CTC.	F	151	12	13	8	32	5	0	4
Faustino Leal, HYC.	F	120	12	15	7	31	6	0	3
José B. Formoso, CF.	C	142	10	12	9	29	10	0	5
T. Maristany, YMCA.	C	171	13	12	2	28	11	0	5
G. Fournier, YMCA.	F	125	11	12	5	27	9	0	5
Enrique Moreno, CF.	G	197	9	10	7	25	6	0	5
Jaime Roselló, FSC.	C	112	10	14	3	23	4	1	3
Antonio Bonet, ADC.	G	160	8	14	7	23	3	0	4
Federico Mejer, VTC.	F	104	8	12	5	21	6	1	3
Mario Vandama, HYC.	FG	112	8	12	3	19	7	1	3
Juan Morilla, CF.	F	111	8	11	3	19	13	0	4
Jorge Cancio, VTC.	G	129	7	9	5	19	3	0	4
José A. Mejer, VTC.	C	71	7	9	4	18	5	0	3
R. de Cárdenas, Vtc.	F	132	7	8	3	17	5	0	4
J. Planas, YMCA.	F	83	6	11	6	16	3	0	4
S. Cordal, FSC.	G	198	6	7	3	15	7	0	3
A. P. Mendoza, ADC.	CF	95	6	10	3	15	8	0	3

Habana, Noviembre 28 de 1930.

(F.) Paco Muñoz, Anotador Oficial.

DETALLES ADICIONALES

Más Field Goals: Carlos Naves (Y. M. C. A.): 24 Fig. Más Foul Goals: José Blanco Formoso (CF): 9 Fig. Más ouls cometidos: Juan Morilla, (C. F): 13 F. C. en 4 juegos. Mejor promedio en tiradas libres: Jesús Secane (CF), de 10 tiros 8 colados. Más goals en un juego: Carlos Naves (Y. M. C. A.): 8 en Nov.5. Más foul goals en un juego: Julián del Valle (ADC): 5 Fog. Mayor acumulador individual en un juego: Carlos Naves (YMCA): 18 puntos con 8 Fig y 2 Fog y Jesús Secane (CF): 18 puntos con 7 Fig y 4 Fog. Más goals por clubs: A. de Jóvenes Cristianos: 63 Fig en 5 juegos. Más foul por clubs: Club Ferroviario: 36 Fog en 5 juegos. Mayor cantidad de fouls cometidos por clubs: Club Ferroviario: 74 en 5 juegos. Mayor cantidad de goals permitidos a clubs adversarios: Fortuna Sport Club: 44 goals permitidos (GP) en 3 juegos. Menor cantidad de goals permitidos: Cuban Telephone Club: 34 goals permitidos en cuatro juegos. Mejor promedio de tiradas libres por clubs: Club Ferroviario: de 69 tiradas libres coladas 36. Mayor anotación de un club por juego: C. Teléfonos: 45x27 contra el Ferrovjario. Mayor cantidad de goals anotados por un club en un juego: Teléfonos: 18 field-goals, contra el Ferroviario. Mayor cantidad de foul goals colados en un juego: A. de Dependientes: 11 Fog.

Compilación de Paco Muñoz.

ENTRE CAZADORES

HABLANDO CON PEPE OVIES

El otro día nos tropezamos con Pepe Ovies, que fué Presidente del Club de Cazadores del Cerro en 1928 y que ahora figura en la Directiva de 1930-31 como primer vocal. Pepe Ovies se ha convertido en un aficionado del balompié; casi puede decirse que en estos últimos tiempos no ha perdido ninguno de los grandes partidos celebrados en los dos estadios cerveceros. Ya el cinegético puede hablar de tecnicismos balompédicos y dar su opinión sobre el juego de los equipos. Un futbolista nuevo; pero le tira más el tiro, es decir, que no ha perdido su afición a las armas. ¡Qué va!

Presenciábamos el domingo el match de Fortuna-Olimpia, y cuando Arturo, el peligroso forward de los blanquinegros había conseguido el primer goal merced a una brillante jugada, Pepe Ovies nos pone la mano sobre el hombro, y creyendo que nos iba a decir algo de la vistosidad del tanto anotado, nos deja más fríos que un mantecado, con estas palabras:

—Oye, Pedrito, tienes que decirle a Vicente Bayón, que se quite de la cabeza eso de celebrar junta los sábados, que ese día nosotros nos vamos de cacería. Estamos dispuestos a trabajar este año como un solo hombre; queremos que vuelva a resurgir en el Club aquel entusiasmo rayano en locura que se advertía en 1928; yo por mi parte estoy dispuesto a trabajar con entusiasmo, constancia y actividad, transigiré por todo, menos con las juntas sabatinas. Los sábados son días del pueblo y de los que nos dedicamos a la caza».

La contestación que dimos al buen amigo fué lacónica: «Está bien, chico». Y como para que se diera cuenta de que no estábamos en el Lucero, le dije:

—¿Qué te parece ese tiro de Arturo?

—Estupendo. No lo mejora ni Panchito.

Nosotros creíamos que el hombre se proponía mortificarnos, pues suponíamos que se refería al famoso escopetero Panchito Méndez Capote; pero cuando advirtió nuestra actitud dramática, se sonrió y nos dijo: «No te hablo del rival de Porto, compadre; me refeir a Panchito, el del Iberia».

Le creímos. Nuestro semblante volvió a su estado normal y ambos, como Osuna en el Senado, continuamos presenciando los partidos.

En el match final, que jugaban Centro Gallego y Juventud, Pepe Ovies volvió a hablar. Y esta vez no tenemos la seguridad si lo hizo en forma interrogatoria. Dijo: «Qué bien empuja Tomás». Y nosotros, que suponíamos que se refería al extremo derecho del Centro Gallego, le contestamos:

—Ese chico es uno de los que siempre mete más el cuerpo en los partidos del Centro Gallego.

Pero el hombre nos desconcertó diciéndonos que no hablaba del equipier, sino del Conserje del Club de Cazadores, del bueno de Tomás, que es un acha en el negociado de empujar la palanca que hace salir los platillos que los tiradores buenos hacen añicos.

Comprendimos que lo que tenía el hombre era mal de «cinegetería» y nos pareció inútil violentarnos de nuevo.

Cuando terminaron los matchs, le dimos por la vena del gusto y le empezamos a hablar de las poses especiales de Porto Castañeda en el tiro de pichón, de los cuentos de Rodrigo Díaz, de los platillos que erraba Colín de Cárdenas y de las cosas que decía; de las tablas numéricas de Felipe; de la guayabera de Masoucos y otras cosas del Lucero y el hombre estaba encantado de la vida. ¡Se le caía la baba!

Nos pagó la tarde; nos dió un puro y nos llevó en máquina a nuestro hogar.

Cuando me lo vuelva a encontrar le hablo de las palomas pintadas de gris que se mataron un día en Bejucal. Y ese día.... nos invita a comer. ¡Palabra!

PETER.

LOS TENNISTAS JOVENES DEMOSTRARON MAS EFICIENCIA QUE LOS VETERANOS

Francis Shields, Sidnet Wood y Gregory Margin se han destacado grandemente. El Ejército de Salvación se encargará de distribuir lo que se recaude en el game de futbol Army-Navy

La generación juvenil de tennistas del Este ha barrido con sus mayores en edad en el orden de mérito de 1930 de la Eastern Lawn Tennis Association.

Francis X. Shields ocupa el primer puesto, seguido por Sidney B. Wood Jr. Gregory Mangin es de nuevo tercero, pero John van Ryan ha bajado de segundo a cuarto. Francis T. Hunter, primero en 1929 en el Este figura en quinto lugar.

Los diez siguientes en su orden son: Julius Seligson Nueva York, Richard T. Murphy Utica, N. Y., J. Gilbert Hall South Orange, Herbert L. Bowman, Jerome Lang, David N. Jones, Elmer J. Griffin, Melvin H. Partridge y Edward W. Feibleman, todos de Nueva York y Percy L. Kynaston de Rockville Center, N. Y.

En el orden de mérito femenino hay nuevos nombres a la cabeza, pues Mrs. Molla Mallory y Miss Eleanor Goss, que fueron primera y segunda el año pasado no están incluídas en la lista de 1930. El primer lugar ha sido asignado a Miss Norma Taubele y el segundo a Mrs. Caroline H. Hirsch. Las tres siguientes, Alice Francis, Dorothy Andrus y Mrs. Agnes A. Lamme estuvieron en la primera decena en 1929.

Chicago, noviembre.—El par francés de Alfred Letourner y Marcel Guimbretiere, los dos corredores más jóvenes ganaron la 24a. carrera de bicicletas de seis días.

Frank Georgetti y Paul Brocardo, el team italiano fué segundo a una vuelta y Adolf Charñier y Roger de Nef, la pareja belga tercera.

BLENO BLENOL
ALIVIA EN 24 HORAS

SALUD Y RITMO

Para desarrollar el músculo y mantener el ritmo, Estrellita Franco, bella damita cubana, ha adoptado el florete como ejercicio.

Un nuevo Exito ha Logrado la Y M C A en Base Ball: 15x8

Los muchachos de Cepero y Chafee siguen triunfando en la season invernal.

Bateando sus hits con mucha oportunidad, a pesar de que tuvieron que hacer frente al pitching del pequeño Gómez, que obtuvo muy resonantes triunfos en la última justa de los amateurs los muchachos de la Y. M. C. A. alcanzaron el pasado domingo un facilísimo triunfo de 15 por 8, sobre el Club Deportivo de Almendares, que es una novena perfectamente amateur, formada por jugadores de distintos clubs que no quieren perder su training y practican de esta manera en los meses invernales.

Un batting rally de cinco carreras en el primer inning, en el que todo el mundo y su Tío bateó de hit, dió a los Cristianos la delantera del score, que después rubricaron al confeccionar ocho carreras más en el cuarto inning.

Valdés, Juncosa, López, sin excluir al insumergible Paez que sirvió de tapón cuando los rivales de la Guay se pusieron un poco majaderos a última hora pueden aparecer como héroes del game, que es el segundo consecutivo que se apuntan los muchachos de Mr. Chaffee y Cepero en la season invernal.

Dentro de poco la Y. M. C. A. comprará un terreno cerca del club Ferroviario y establecerá allí su home para celebrar los games. El ground será cercado, se construirán pequeñas graderías para el público, y no faltará nada que pueda satisfacer a los atletas de la Guay y a sus innumerables asociados, que aprovecharán esta oportunidad para jugar pelota todos los domingos por la mañana.

JOVENES CRISTIANOS

	V.	C.	H.	O.	A.	E.
D. Valdés, 2b.	4	0	3	1	1	1
F. Noda, lf.	4	2	1	0	0	0
Juncosa, cf.	5	3	2	1	0	0
E. López, 3b.	5	2	2	1	2	0
H. Díaz, ss.	4	1	2	4	2	0
Jiménez, 1b.	1	2	0	7	1	0
Tabio, rf.	3	2	1	3	0	0
Lancochere, c.	3	2	2	3	1	1
J. Montes, p.	3	1	3	1	1	0
J. Paez, p.	0	0	0	0	0	0
Cuardiola, 1b.	1	0	0	0	0	0
	33	15	16	21	8	2

DEPORTIVO ALMENDARES

	V.	C.	H.	O.	A.	E.
García, 3b.	2	2	0	2	1	0
Fernández, 3b.	4	1	2	2	1	0
Villar, cf.	1	1	0	2	1	0
A. Cobas, c.	2	1	0	8	0	1
Morín, ss.	3	0	1	2	3	2
L. Fdez. p. rf.	2	0	0	1	3	0
Marrero, lf.	2	1	0	0	0	0
Rojas, 1b.	3	1	0	4	0	0
Riol, rf.	1	0	0	0	0	0
Gómez, p.	3	1	2	0	0	0
	23	8	5	21	9	3

ANOTACION POR ENTRADAS.

Y. M. C. A.	5	0	0	8	2	0	0	0	—15
D. Almendares	3	0	0	2	2	1	0	0	— 8

RESUMEN

Two base hits: Tabio 1; Lancochere 1.

Bases robadas: Juncosa 2; Jiménez 2; López 1; H. Díaz 1; Villar 2; Cobas 2; Marrero 1.

Double play: L. Fernández a Rojas 1; Villar a Cobas 1.

S. Outs: L. Fernández 2; Gómez 2; Montes 2; Paez 1.

Bases por bolas: Montes 3; Paz 3; L. Fernández 4; Gómez 5.

Hits a los pitchers: Montes 3 a Paez 2; a L. Fernández 8; a Gómez 3.

Umpire: Tiant y Menéndez.

Scorer: E. Cepero.

Jugado en la Sierra Park, Marianao.

SPORFOLIO

Los Atléticos de Filadelfia finalizaron en último lugar durante siete temporadas consecutivas, después que Connie Mack desbarató su novena en 1914.

Harry Biltman derrotó una vez por decisión a Pete Nebo en 10 rounds. El encuentro tuvo lugar en Enero de 1928.

El knock out más rápido que se recuerda en los libros de records fué propinado al segundo y medio de combate.

Cuando en un juego de futbol intercolegial un jugador inelegible acepta un forward pass, la bola va a los contrarios.

Si un lateral pass es fumbleado y la bola va a tierra, se considera una bola libre. Y si la pelota es recogida por un jugador del equipo a la defensiva, se considerará muerta en el lugar donde se recobra.

La entrada más grande que se ha logrado en un match de boxeo fué de dos millones y medio de pesos. Se logró en el segundo encuentro de Jack Dempsey y Gene Tunney.

Pat Malone y Ray Kremer ganaron 20 desafíos en la Liga Nacional. Grove, Ferrell, Earnshaw y Lyons ganaron más de 20 en la Liga Americana.

Si un jugador de futbol es sacado del juego en el primer half, no puede volver al terreno hasta que haya comenzado el segundo.

Frank Carideo, quarterback del equipo de la Universidad de Notre Dame fué el único jugador de esta Universidad que fué seleccionado por Pop Warner para figurar en su equipo All-América de 1929.

Vance fué el líder de los truck outs de la Liga Nacional este año con 175 ponches y Grove fué el líder de la Liga Americana con 194.

Wild Bill Hallahan, de los Cardenales, y George Earnshaw, de los Atléticos, fueron los liders de las Grandes Ligas repartiendo pases gratis este año.

Charles Jordan, de Los Angeles, fué el campeón de carambolas por tres bandas de los Estados Unidos en 1929.

M.E.C.D. 2016

RADIO Y ELECTRICIDAD

A CARGO DE ALBERTO GIRO

TRASMISIONES PARA HOY

Estación C M W

588 Kc. 510 M.
De 10 a. m. a 3 p. m. y de 5 p. m. a 10 p. m.

Estación C M Q

1130 Kc. 265.3 M.
11 a. m.: Programa Westinghouse.
1—Tristán e Isolda. Acto III de Wagner.
2—Los Veinte y Cuatro Preludios de Chopin en 8 partes.

Estación C M B C

1130 Kc. 265.3 M.
De 5 a 6 p. m.: Hora Drosel. A cargo de la Orquesta que dirige Belisario López.
De 6 a 7 p. m.: Hora Comercial a cargo del jazz band Los Embajadores.
De 7 a 8 p. m.: Hora Mosaico Comercial. Programa de música variada.
De 8 a 9 p. m.: Hora Progreso Cubano a cargo de la orquesta que dirige Belisario López, la parte vocal a cargo del popular Fernnado Collazo.
Quémala. Danzón.
La Parca. Danzonete.
Bola de Humo. Danzón.
Muñequita. Danzonete.
C. M. B. Z. Danzón.
Primera audición de El Valle del Amor, Danzonete.
Dandy. Danzón.
Mi pobre Corazón. Canción por Fernando Collazo.
De 9 a 10 p. m.: Hora Radio Victor a cargo de las Hermanas Mezquida con este programa:
1—Carnaval. Tango. Canto y piano.
2—El Pirulero. Guaracha. Canto y piano.
3—Busco el Lugar. Fox. Canto y piano.
4—La Oriental (Poesía de Zorrilla). M. Mezquida.
5—Rapsodia No. 2 de Litz. Solo de piano a cuatro manos.
6—Tras la Reja. Tango. Canto y piano.
7—Cuba Querida. Punto Cubano. Solo de piano.
8—Charmaine. (Vals). Canto y piano.
9—Musa del Arroyo. (Poesía de Carrere). Mercy Mezquida.
10—Minuet de Paderewsky. Solo de piano.
11—Entra en Calor. Fox. Canto y piano.
12—Patica y Mondonguito. Pregón. Canto y piano.
De 10 a 11 p. m.: Hora Comercial a cargo del Sexteto Gloria Cubana.

Estación C M B L

1487 Kc. 201.6 M.
3 p. m. a 6 p. m.: Programa a cargo de la Orquesta Manzanares, que dirige el señor Alberto Díaz.

Estación C M C

845 Kc. 354.8 M.
De la Cuban Telephone Company asociada a la International Telephone and Telegraph Corporation, de la calle Broad número 67, en la ciudad de Nueva York.
De 6.30 a 8 p. m.: A cargo de los señores Acebal y del Campo.
De 8 a 10 p. m.: Concierto desde el Malecón por la banda de música municipal de la Habana.
En los intermedios de la banda, el Cuarteto de Cuerdas Sensat, que dirige por el solista de acordeón sueco señor el profesor Ezequiel Cuevas y números Eric Richter, alternando con cantables.
Programa del señor Richter.
1—Zacateca. Marcha.
2—Beautiful Heaven.
3—Alegría de la Huerta. Paso doble.
4—Lido. Mazurka.
De 10 a 11 p. m.: bailables.

Estación C M K

730 Kc. 410.9 M.
De 9 p. m.: Concierto de la Hora Majestic.
Esta noche será radiada la preciosa ópera de Verdi, Rigoletto, esto es, sus mejores pasajes, arias, duos, etc., tomando parte principalmente el famoso barítono ruso Nikolai Melnikoff, que en la temporada de ópera rusa del pasado año en el Teatro Nacional conquistó rotundo éxito. Además, figuran la eminente soprano Maryla Granowaska, y la celebrada mezzo soprano María Pizarevsky, el tenor Miguel de Grandy, y la Orquesta Majestic, integrada por notables profesores.

Estación C M C R

1285 Kc. 233.4 M.
Del Conservatorio Hernández Asiain.
De 3 a 4 p. m.: Música variada.
De 4 a 5 p. m.: Música de Concierto.
De 8.30 a 10 p. m.: Concierto desde el Estudio.

Estación C M C D

1345 Kc. 222.9 M.
10.05 a. m.: Programa de música selecta usando música mecánica.
1—Tremolo Espiritual.
2—Prólogo de la Opera Payaso.
3—Rapsodia Húngara No. 2.
4—El Cisne.
5—Boheme. Escena de Huerto.
6—Invitación al Vals.
7—Melodía de Sanson y Dalila.
8—Tremolo Estudio.
11 p. m.: Programa a cargo del señor Tomás Villot, acompañándose el mismo a la guitarra.
1—Tus Ojos Azules.
2—Pompas.
3—Quisiera Olvidarte.
4—Rosa Blanca.
5—A eso de la media noche.
12.30 p. m.: Programa bailable a cargo del Sexteto Habanero que dirigen los señores Guillermo Castillo y Angel García.

Estación C M B Z

1010 Kc. 296 M.
De 9 a 10 p. m.: Selecto programa de música variada. Noticias sociales y teatrales.
De 23 a 5 p. m.: Hora Radio Victor. Música variada.
De 6 a 7 p. m.: Hora Comercial y música variada.
De 8 a 9 p. m.: Hora Radio Victor. Programa a cargo de los siguientes artistas: señorita Marina Norkis, pianista; señorita Raquel de rBle, soprano); señor Luis Frat (tenor).
De 9 a 10 p. m.: Hora Radio Victor. Programa a cargo de la popular orquesta de los hermanos Castro, que ameniza las fiestas del Havana Yacht Club.
Gt Happy. Fox trot.
Shoo the Hoodoo Away. Fox.
I've Got It. Fox.
Suavecito. Danzón.
Thank your father. Fox.
Eatin my Heart ou for You. Fox.
Boca Linda. Danzonete.
Embraceable You. Fox.
The Free and Ead Easy. Fox.
Fox Tema Final. Coros.

Estación W L W

700 Kc. 428 M.
Cincinnati. Ohio.
7 p. m.: Pepsodent Amos n Andy (N B C).
7.15 p. m.: Jolly Time Pop Corn Revue.
Tonight.
My Baby Just Cares For Me.
Farewell Blues.
Sing Something Simple.
7 p. m.: Phil Cook the Quaker Man (N B C).
7.45 p. m.: Variety.
Fiddler: Ill Be Blue.
Trio: Three Little Words.
Happy Man: I Aint Got Nobody.
Fiddler: Aint Misbehavin.
Trio: Still I Love Her.
Happy Man: I Dont Wan Nobody But You.
8 p. m.: National Radio Advertising Program.
8.30 p. m.: The Luden Balalaika y Orquesta.
9 p. m.: Canova Coffee Hour.
9.30 p. m.: Camel Pleasure Hour (N B C).
10.30 p. m.: Programa del Departamento del Estado de Ohio.
11.30 p. m.: Programa bailable.
12 p. m.: Programa por la Orquesta Royal York.
12.30 p. m.: Sal y Maní.
1 a. m.: Bailable por la Orquesta Castle Farm.
1.30 a. m.: Buenas noches.

HOY: BUEN PROGRAMA DE BOXEO EN A. POLAR

Ultimos Juegos del Campeonato Nacional de Base Ball Celebrados en Almendares

A petición de numerosos fanáticos que quieren conocer los resultados, los ofrecemos a continuación sin extendernos en consideraciones

A petición de fanáticos del interior que desean cosocer el resultado de los últimos matchs del malogrado campeonato nacional celebrado en Almendares Park, ofrecemos estas breves reseñas de los mismos. Después se iniciaron varias series de juegos entre Marianao, Habana y Almendares de los que ya hemos informado. Y ahora solo falta el juego de hoy para dar comienzo el sábado a la gran serie donde se discutirá la valiosa copa de La Prensa Unida cuyo solo anuncio ha puesto el entusiasmo al rojo vivo, siendo Almendares y Habana, enormemente reforzados, los que han de contender ante la admiración del fanatismo habanero.

JUEVES 20

Nueva derrota sufieron los Claveles Rojos del Habana al enfrentarse otra vez con el Marianao el jueves 20. En el cuarto inning metieron prácticamente el juego en el refrigerador los baldomeristas con un racimo de cuatro carreras que le hicieron a Bell a fuerza de estaca, de un balk y un amantequillamiento del torpedero Ernest Smith. Silvino Ruiz, el magnífico sordo rojo sacó la cara por Belle en el quinto episodio y le cristalizaron otras cuatro carreritas, llegando solamente a tres las anotaciones del Habana. He aquí la anotación por entradas:

		C.	H.	E.
Marianao	000 410 210	8	12	1
Habana	000 200 001	3	7	3

SABADO 22

Muy pocas veces se ha jugado en Almendares Park o en cualquier otro terreno bajo la lluvia como este día. Desde el comienzo al final se puede decir que no cesó de caer agua, lo que no fué óbice para que el Almendares le propinara una buena paliza a los chambeloneros de Merito Acosta, demostrando que siempre es el mejor, lo mismo en pista fangosa, que en seca o a medio secar. Palmero y Wilkinson se turnaron en el box baldomerista recibiendo siete hits el primero y diez el segundo. En cambio McHenry solamente permitió que le batearan tres, dejando a los de la chambelina en cal viva y anotando los siempre gloriosos ocho carreras. He aquí la anotación por entradas:

		C.	H.	E.
Almendares	001 101 302	8	17	0
Marianao	000 000 000	0	8	4

DOMINGO 23

Encontráronse los eternos rivales ante buen número de fanáticos en la tarde dominguera del 23, estando Martín Dihigo y Pinzón en la lomita azul y Mr. Allen en la roja, Martín les propinó siete escones seguidos a los claveles de Mike, pero en el octavo round tuvo sus parpadeos don Martín y le anotaron tres carreras, las únicas que lograron en toda la tarde, ya que los tres bateadores de turno en la novena entrada los acabó Dihigo a sombrerazos ayudado por un doble play relámpago. En el quinto inning llevaron los azules dos corredores a home, y en el octavo bateó Luis Alberto Lundy un furioso cuadrangular estando Bemba-cuchara en base, la bola fué a dar de aire en la quinta grada de sol, con lo que se completaron las cuatro carreras almendaristas.

Anotación por entradas:

		C.	H.	E.
Habana	000 000 030	3	6	1
Almendares	000 020 02x	4	7	1

LUNES 24

Se nos había olvidado decir que al llegar a estas alturas ya el club Cienfuegos se había liquidado por falta de quorum en la bien llamada Perla del Sur en los días de juego, que era cuando únicamente le interesaba tenerlo. Así que retirado el Cienfuegos, los famosos Gorilas de otros tiempos, solo quedaban en acción tres teams, Habana, Almendares y Marianao, muy fuertes y dispuestos a continuar dislocando el entusiasmo de los fanáticos en Almendares Park. Marianao y Habana rompieron lanzas el lunes 24, llevándose para casa el tocino los baldomeristas en un juego muy interesante con anotación de nueve por siete. En el octavo inning tenían los claveles el juego a su favor con score de 7x5, pero en la última entrada llegó el lechero y los de la chambelona cristalizaron un hermoso rallie de cuatro carreras y se fueron carretera abaxo con el jamón. He aquí la anotación por entradas:

		C.	H.	E.
Marianao	014 000 004	9	10	5
Habana	000 003 040	7	10	4

MIERCOLES 26

Este fué un juego que debió haber ganado el Habana, pues a Silvino Ruiz solamente le batearon una vez de hit y fué Sam Lloyd en el noveno inning, una línea sobre el short al left, que no tuvo consecuencias, cerrándose la entrada con escón. Rosell pitcheó también una clase excelente de pelota desde el box azul recibiendo únicamente cuatro hits. A continuación la anotación por entradas:

		C.	H.	E.
Almendares	000 000 210	3	1	0
Habana	001 000 000 000	1	4	2

THE SOUTHERNER DIO UNA SORPRESA EN EL TRACK DE NEW ORLEANS

NUEVA ORLEANS, Diciembre 2.—AP.—F. P. Letellier con su gelding, The Southerner, dió a la gente entendida una buena sorpresa cuando lo envió al poste de partida con una porción de sprinters de categoría para ganar el Destrehan Claiming Purse. El hijo de Ormond montado por el aprendiz C. Bender que se portó como un veterano, cubrió los seis furlongs en 1.13 4/5, recibiendo sus partidarios $14.80 por boleta de dos pesos en la mutua.

High Score de A. Canale que ha progresado mucho desde la temporada de 1929-30, era el favorito y estableció un tren estupendo durante tres furlongs; pero en la recta The Southerner y Bocaratone de Mrs. W. J. Potter lo alcanzaron y como el primero llevaba el mejor jinete, logró ganar por medio cuerpo a Bocaratone que a su vez batió por uno y medio a High Score.

Eugene James, el ex-vendedor de periódicos de Louisville, obtuvo su ganador diario en Gennerola en la segunda prueba.

EL CATCHER GRABOWSKI ES AHORA DEL DETROIT

John Grabowski, que en un tiempo fué catcher de los New York Yankees, y que el año pasado jugó con el club St. Paul, de la Asociación Americana, ha sido enviado por estos al Detroit Tigers a cambio del pitcher Ed Prudhomme y de dos players que se nombrarán en su oportunidad. Grabowski tuvo un año espléndido en el St. Paul, habiendo registrado un batting average de 345 al terminarse la season.

EL CRIOLLO BABY MILLER PERDIO UNA PELEA AYER EN JACKSONVILLE, FLA.

JACKSONVILLE, diciembre 2. AP. Johnny Blaine de 121, de Nueva York noqueó esta noche a Baby Miller, de 123 y media de la Habana, a los 30 segundos de pelea en el primer round de un match a diez efectuado en ésta.

ADQUIEREN LOS REDS UNA FUERTE PRIMERA

Marty Callaghan, un outfielder que suele batear más de trescientos, y Pat Crawford, utility second baseman del team, han sido enviados por los Rojos de Cincinnati al club Hollywood, de la Liga del Pacífico, a cambio de Mickey Heaht, famoso inicialista que le pega terriblemente a la pelota.

KID CHOCOLATE...

(Viene de la pág. 15).

mundo, el cubano espera duplicar los esfuerzos de los promotores del histórico desafío entre Jack Johnson y Jess Willard y celebrar una batalla por un campeonato mundial peso completo en la Habana.

«Es el sueño dorado de mi vida—dice Gutiérrez,—ver a varios millares de americanos llegar a la Habana a ver una batalla por un campeonato grande. Tal cosa sería estupenda para Cuba. No solamente por la publicidad que le daría en Estados Unidos, sino por la cantidad de dinero que entraría en mi tierra. Y hablando con franqueza, Cuba necesita hoy en día un espectáculo de esa índole.»

MARTINEZ VS. HEVIA ESTA NOCHE EN STAR BOUT EN LA A. POLAR

Será a seis rounds como también el semifinal en que pelean dos campeones

Esta noche el anfiteatro de la "Arena Polar" uno de los locales más espaciosos, se verá repleto de fanáticos. Antonio Hevia y Silvino Martínez, dos buenos pesos welters, semi profesionales, serán los protagonistas del star bout de la noche, a seis rounds.

Martínez y Hevia se encuentran en las mejores condiciones de su vida. Han llevado a cabo un entrenamiento adecuado.

Pero Tony Cuervo, promotor boxístico al que le gusta complacer en todo, antes que nada al público que asiduamente concurre a los programas boxísticos que él le presenta, no contento, brindará también otra pelea a seis runds, siendo los oponentes, nada menos que Guillermito González, campeón peso mosca semi-profesional de 1929 y Mario Valdés, reciente vencedor de William Martínez, quien a su vez ostenta el título de campeón fly weight del Centro de Dependientes.

Valdés y Guillermito ofrecerán sin duda alguna una emocionante pelo suficientemente para que el público habanero. Sus peleas en la "Arena Polar" les han acreditado lo suficientemente para que el público ya citado, reconozca en ellos suficientes méritos y aptitudes para escalar los más altos sitiales de nuestro pugilismo.

LAS OTRAS PELEAS

A más de estos dos star bouts a seis rounds. Cuervo presentará cuatro peleas más a cuatro rounds cada una. Por lo que nosotros sinceramente lo felicitamos, ya que en él se ve la noble idea de encauzar al boxeo cubano por un sendero que sin duda le conducirá a la glorificación.

PACO MACIAS Vs. ASAN

En la tercera pelea de la noche, Francisco (Paco) Macías, el ahijado de su tocayo Paco Simpson, se enfrentará con Mario Asán, el popular Chinito, perteneciente a la tan ponderada cuadra "El País". Tanto Asán como Macías han llevado a cabo un entrenamiento conveniente, por lo que nos atrevemos a vaticinar que le ofrecerán al público una excelente pelea, en la que sin duda no faltarán verdaderos momentos de emoción.

PAULINO DIEGUEZ Vs. UN FUERTE ADVERSARIO

Paulino Diéguez, el peso welter español, que a diario se entrena en la Academia de Boxeo que dirije el profesor Aramis del Pino, boxeará en la cuarta pelea, con Raimundo Herrera, uno de los más fuertes contrarios que haya tenido en su carrera pugilística. Diéguez, que ha adelantado muchísimo y que en su última victoria sobre Domingo Pérez nos demostró lo que valía, espera anotarse un knock out contundente esta noche.

Sammy Mandell y Benny Castro pelearán en el segundo mtch y Torán el programa.

Echevarría Dice que no le Teme al Punch de su Contrario Rueda

No le impresiona al paisano de Uzcudun toda la historia de knock outs del cienfueguero. Debutará el boxer astur frente a Angel Sánchez

Julián Echeverría no es asustadizo. Y más vale así. Ayer hemos visto al popular pugilista vasco entrenándose. Hablamos con él unas palabras y quedamos convencidos de que no ha sentido la menor impresión acerca del impresionante record de su adversario del próximo sábado.

El Fillo no ha tomado, o no quiere tomar en cuenta, que Divino Rueda está invicto en más de treinta combates, que ganó sus 27 últimas peleas por knook out y que siempre se ha caracterizado por su punch excepcional... Hablamos ayer con el muchachito de San Sebastián y nos entusiasmó su optimismo.

LO QUE DICE EL FILLO

—Me encuentro en un caso semejante al de Kid Montana. Desde luego que Divino Rueda es más peligroso que el ecuatoriano ya que su punch es único y está considerado como el fly weight más sensacional desde los tiempos de Black Bill; pero con todo eso, yo estoy seguro de ganarle.

He seguido desde que llegué a Cuba, y precisamente porque sabía que en algún tiempo iba a enfrentarme con Rueda, todos sus pasos, y he leído cuanto se ha escrito acerca de él. Es bueno, sí; pero yo no he demostrado aún en Cuba todo lo que puedo hacer en el ring, y quizá el sábado lo logre... Esperen un knock out, sí, pero a mi favor, no en contra...

RUEDA SE ENTRENA

Divino está trabajando a «toda máquina». Con sparring partners que conocen a la perfección el estilo de Echeverría, principalmente Kid Montana, que ya se enfrentó con el vasquito, va aumentando su velocidad y condiciones para poner en juego su habitual estilo de ataque incesante.

Divino trabajará toda la semana en la Arena Polar. Como hemos dicho ya, tiene el cienfueguero grandes posibilidades de ganar por la vía del knock out, como lo ha hecho 27 veces consecutivas.

PELEA DE INVICTOS

Una de las cosas más interesantes de este combate es que ambos adversarios están invictos... Es decir, que el derrotado cargará con un sombra enorme para su record...

El ídebut de Miravé ha producido interés entre los asturianos residentes en Cuba, ya que es un astur que se presenta en un ring cubano... ¿Qué tal lo hará? Esperemos al sábado. Miravé, por lo menos, pega como un mulo y sabe trabajar con la izquierda. Es joven; pero bajo la dirección de Anisio Orbeta puede ahotarse un resonante triunfo sobre Sánchez.

EL MUDITO FIRMO

Gandon, el terrible Mudito de Casa Blanca, que cualquier día «habla peleando», firm óayer los contratos para figurar en uno de los bouts del programa, teniendo como adversario a José García.

El ídolo del barrio ultramarino es también de los invictos. Ha ganado 37 peleas.

CONTINUA EN..

(Continuación de la Pág. 15.)

bre que habla por sí solo: «Royal Eagle».

M. Powell parece que pretende hacerle la competencia y también hizo su llegada con un ganapienso: «Frances St. L».

«MUCHO FOSTER»

La temporada no podía ser completa sin que Oscar L. Foster, el astuto trainer y amigo del jockey Allen hiciera acto de presencia con once pur sangs, todos en espléndidas condiciones para correr y pidiendo a gritos «carretera».

Son sus nombres Governor Pratt, Checkmate, la fanguera Winnie Jo, Rolling Sea el nuncallega de Graydale, el veloz pero desgraciado Kickapoo, Jack Crain, Our Doctor, Black Fyer, Gypsie Chief y Eddie Lehmann.

El viejo «cowboy», hoy domesticado y suavizado por los años, H. C. Rumage, se siente de lo más feliz con su sexteto de Florodora compuesto de Solus, Platoon, Timekeeper, Polar Sea, Shasta Charm y Preferred.

A. J. Pershall trae un cuarteto que dará mucho que hacer en grupos de segunda categoría, siendo Eloise la más distinguida del conjunto, que se completa con Fig Leaf, Malolo y Nelson.

«BUEN CONJUNTO»

Por último J. H. Edwards, no conforme con Billy Doran, Ed. Reese, President Seth, Frontman, Huesman y Petit Pan que tenía en el teatro de los acontecimientos, importó nueve corredores más de distancias cortas y largas, siendo sus apelativos Bud Elder, Mr. Moon, Mid Mint, Bee Jay, White Spot, Wild Party, Mary Virginia, Máscara y Fleeting Fire.

Y como faltan aún varios días para el Handicap Inaugural es beneficioso acaparar material y dejar para mañana la continuación de la presente reseña social hípica.

FRISCO GRANDE DERROTO A BELANGER, EN TORONTO

TORONTO, diciembre 2. AP. Frisco Grande, peso mosca filipino, le ganó por puntos a French Belanger, champion canadiense de ese peso en una dura pelea a seis rounds en el Shamrock Athletic Club esta noche. Con una ventaja de dos libras sobre su contrario, Grande se le fué encima desde un principio y mantuvo su superioridad hasta el fin, a pesar de las soberbias arremetidas de Belanger en el tercero y quinto rounds. Grande pesaba 117 libras y Belanger 115.

GANO TOMASULO UNA PELEA POR PUNTOS

NUEVA YORK, diciembre 2. AP. Norman Tomasulo, peso máximo argentino, venci yor puntos a Umberto Torriani, de Italia, en un bout a seis rounds esta noche en el Broadway Arena de Brooklyn. Tomasulo pesaba 188 libras y Torriani 205.

En el match estelar Roberto Roberti le ganó también por decisión, a Eddie Benson, de Brooklyn. Pesos: Roberti 205; Benson 192 y media.

Sándalo Petit
con uroformina
antiséptico de las vías urinarias
alivio seguro y rápido

DOS EMPATES TRAGICOS, POR LA NOCHE, EN EL "HABANA-MADRID"

Ganaron el fenomenal de la tarde, Guillermo y Montes Mayor. Y el de por la noche: Antonio y Labat Menor

HASTA EL JUEVES, NINGUN PELOTEO EN EL CUCO FRONTON

Martes jocundo y bullicioso. Todos los graciosos **salaot**, presentes; todos los que no son ni graciosos, ni **salaos**, vamos, los neurasténicos, los bulliciosos, los del paso lento, los de la cara taciturna, los que cuando hablan sólo hablan con la pared, que parece convencerse, pues que nunca les contesta; todos, los de todas las series, que son cosa seria, allí, en Habana, encantados de la vida emocional del peloteo y de sus consiguientes sobresaltos.

Se toco el bravo son: se aplaudió bravo y oriental; se aplaudió con dulzura el **dulse** danzón. Pasó el grave himno. Nos descubrimos. Y subió a su columpio desconcertante la blanca, la redonda, la cantante señorita de Pamplona. Y lo que comenzó a las tres p. m., murió a las 12 m., sin que decayeran los frenéticos entusiasmos. Peloteaban el primero, de la tarde, los blancos, Trujillo y Marquiegui y los azules, Montes menor y José Mary; los cuales, peloteándolo como cestistas de altura, nos volvieron locos con los empates de 1, 2, 4, 5, 11, 12, 14, 15 16, 19 y 20. Lo ganan los azules. Y los blancos quedan en 23. He ahí un prólogo redondo. Boletos a $3.40. Boletos de la primera quiniela; de Alí a 6.20, y la de Alí y de Constante a 8.00.

Un mediano fenomenal; el que pelotearon, los blancos, Guillermo y Montes mayor, contra los azules, Ozquila y Pastrana; que se arrancan bravos para empatar en una, dos y siete, eso fué todo lo emocional. Racha buena de los blancos, que ganan, y mediana de los azules que hacen 27. Boletos a 2.40. Boletos de la quiniela de Emilio a 2.80, y la de Emilio y Antonio a 14.00.

Se acaba la tarde con el peloteo del último, entre los de lo blanco, Juan y Buendía menor, y los de lo azul, Alí y Echanique. Dos rachas buenas, azul y blanca, para un gran empate en 20; otras dos para una alarmante aproximación 28x29 blancos. Y lo ganaron los blancos; pero los azules hicieron 32. Gran final. Boletos a 1.80.

Por la noche no se corrigen: pero se aumentan los salaos fanáticos del nocturno del martes; más damas, más damitas; aspecto de función de moda. Pelotean el primero, los blancos Ochoa y José Mary, contra los azules, José y Echenique. Y por no ser menos que quian con otro partido redondo, de avieso peloteo, emocional, sobresaltanlos prologuistas de la tarde nos obsequian en los empates de 2; 3; 4; 13; 16 y en la estupenda cifra trágica de 24. Ovación clamorosa. Vencieron los dos blancos. Boletos a $1.20. Boletos de la primera quiniela; de Azpeitia a 6 pesos 2 centavos. Y la de Azpeitia y de Buendía menor, que se pagó a 20 pesos.

Y todo lo azarante que resultó el segado el gran fenomenal del martes a pesar de que salieron a pelotearlo esprimero, lo fué de tranquilo y de sotos dos pares, que son cuatro cestas respetables, de las que crujen peloteando; los blancos Andrés y Epifanio contra los azules Antonio y Labat menor; un empate en la dos y nada más; luego Antonio, jugando horrores, en delantero estupendo y formidable, y Labat, pegando como los cañones de cuatro acorazados, de los grandes, dominaron, aplastaron, arrollaron: un par de aplanadoras. Los dos blancos, que hicieron bastante con defenderse, llegaron a las de San Juan y fueron bien; a los dos azules no les ganaba anoche nadie. Boletos a $3 40. Boletos de la quiniela; de Epifanio, a $2.80 y la de Epifanio y Pascau a $18.00.

Y nos despidieron muy atentamente los blancos Emilio y Gayarre, contra los azules Pascau y Labat mayor. Y fué lo más recio, lo más, lo más grande del exaltado martes; pues las dos parejas peloteando en magníficas condiciones lo empataron en 1; 18; 19 20 y en la gran trágica de 34. Gran ovación al gran partido. Lo ganaron los blancos. Boletos a $2.00.

Hasta el jueves.

DON FERNANDO.

EL VIERNES...

(Viene de la Pág. QUINCE)

nentes serán los Marinos de Key West.

El Atlético presentará a los aficionados su gran team senior de 1930, que, según Pancho Fernández y otros anaranjados entusiastas, estará este año lo suficientemente fuerte para recuperar el campeonato de Cuba que perdieron hace dos años a manos de la Universidad.

EL CAMPEONATO JUNIOR

El domingo 21 comenzará el campeonato de novicios, organizado por la Unión Atlética, y si los cálculos que se hacen actualmente no fracasan, a más de los elevens del Atlético, Vedado y Dependientes, tomará parte el equipo de los Cadetes, que ha regresado a la Habana muy entusiasmado de la exhibición que dió en West Point. Los militares han pedido ya su inscripción en la Unión y tienen muchos atletas cumpliendo los treinta días, a fin de poderlos utilizar en sus primeros games.

El campeonato de novicios se jugará probablemente en los terrenos del Vedado Tennis y llevará como referee al entusiasta Raúl Argüelles, quien se está preparando ya en los matches de exhibición que se efectúan. Raúl que fué nombrado hace poco vocal de la Unión Atlética, designación que hemos visto con muchísimo gusto, pues se trata de un perfecto caballero y sportsmen distinguido y un amigo sincero de los cronistas, tiene en cartera varias reuniones de los oficiales del juego para revisar las reglas del sport, a fin de que todos estén perfectamente empapados y listos para aplicarlas debidamente cuando comience la temporada.

EL CAMPEONATO SENIOR

En el campeonato senior entrarán el Vedado, el Atlético y probablemente la Universidad. Todo depende de que los estudiantes respondan a las matrículas que se han abierto en estos días. Si los estudiantes se matriculan y vuelven a las clases, entonces la Comisión Atlética reanudará sus actividades deportivas y tendrá tiempo suficiente para preparar un team senior capaz de concurrir al campeonato unionista, que se efectuará en Enero.

DERROTADO EL CAMPEON DE NATACION ALEMAN DE 200 METROS DE PECHO

Una de las sorpresas deportivas más notables que se han registrado últimamente han sido, sin duda alguna, la derrota sufrida por Eberhard Koppen, campeón alemán en natación de pecho que parecía completamente invencible.

Al competir en la piscina de veinticinco metros del Bynird Club de Berlín, Koppen se vió superado por un muchacho de 19 años llamado Karl Wittenberg, que recorrió los doscientos metros en 2 minutos 50 segundos. Kurt Eckksetin, campeón de los 400 metros, fué otro de los que perdió su corona. Un muchacho llamado Karl Bode lo derrotó por una pequeña fracción, con un tiempo de 5 minutos 19 7-10 segundos.

En otras competencias celebradas, Karl Schbert hizo los 100 metros en un minuto 4-5 segundos, siendo ésta una de las mejores marcas que se han registrado en Europa en esa distancia últimamente. Solo le faltó un quinto de segundo para llegar al record alemán.

Miss Bertha Wunder, una americana que lleva mucho tiempo en Alemania, ganó la justa de 200 metros de pecho para mujeres, haciendo un tiempo de tres minutos 16 segundos.

VICTORIA DEL ZALDO STARS

No contentos con conquistar fáciles victorias sobre el Por Larrañaga con score de 16 por 11 y sobre las Estrellas de Boito, 11 por 7, los muchachos del club Zaldo Stars se apuntaron el pasado domingo un hermoso triunfo sobre las Estrellas del Retiro con anotación de 15 por 8.

Se distinguieron al bate: Estrada con nos triples y un single en tres excursiones que hizo al bate; Papo, que disparó dos triples y dos dobles; y Albesto, Ramoncito y Pepe, que conectaron sus batazos con muchísima oportunidad.

Al campo Pepe hizo cogidas de liga grande y Soto pitcheó un game extraordinario, dominando completamente a sus rivales. Ponchó a 12 y llegó a dar un escón de strock outs.

La anotación fué:

	C.	H.	E.
Zaldo Stars	15	16	0
Retiro Stars	8	9	1

El club Zaldo Stars reta por este medio a todas las novenas juveniles que se crean dispuestas a jugar con ellos. Pueden contestar loos retos a José Pazos, Zaldo 19, Habana.

CREALO O NO LO CREA

Solo 6 Dias

INCREIBLE que se VENDAN PESOS a CUARENTA CENTAVOS; pués bien, así es la proporción de nuestra rebaja para la venta de trajes STRAND solo por SEIS DIAS.

Hablando en metáfora podemos asegurar que:

Vendemos Pesos a Cuarenta Centavos

TRAJES DE CASIMIR

de $18.00 a $ 5.90
de $20.00 a 6.90
de $25.00 a 9.90
de $38.00 a 19.90
de $50.00 a 24.90

Vendemos Pesos a Cuarenta Centavos

SAN RAFAEL 17
GALIANO 111
STRAND
TRADE MARK
MONTE Y AGUILA
BELASCOAIN 40

A G J.—I-5698

M.E.C.D. 2016

ANUNCIOS CLASIFICADOS DE ULTIMA HORA

ALQUILERES

A.1 Habana

ALQUILO accesoritas muy frescas, con mucha agua y muy bien situadas, tranvías a todas partes, precio de situación. Informes su dueño, Rivas, U-2103. Pueden verse en Infanta 55, entre Esrella y Maloja.
A1 50098 2-7 Dic.

$50.00

San Miguel esquina Lucena, piso con sala, recibidor, comedor, tres cuartos, baño completo, calentador gas, servicio criados, Informan U-4489, U-2925.
A1 50126 2-9 Dic.

SE ALQUILA la casa Teniente Rey No. 78 (altos), casi esquina a Aguacate. La llave en los altos. Teléfono A-3344.
A1 50070 2-10 Dic.

$65.00

San Miguel esquina Lucena, piso esquina fraile, sala, recibidor, tres cuartos, baño completo, calentador gas, comedor, servicio criados. U-4489, U-2925.
A1 50125-50 2-9 Dic.

EN $60 ALQUILO los altos segundo piso Avenida de la República No. 54. La llave Malecón 12 altos, teléfono A-9033. Con sala, 4 cuartos, comedor y baño, servicio de criado.
A1 50066 2-8 Dic.

$28.00

Calle Desagüe, una cuadra de Infanta, casas con sala, comedor, dos cuartos, baño completo, cocina, tres patios. Teléfonos U-4489, U-2925.
A1 50141 2-9 Dic.

CASAS modernas a 25 pesos, de sala, saleta, tres cuartos, baño intercalado, en Universidad y Cruz del Padre, una cuadra de Infanta. Informes Bodega. A1 50069 2-10 Dic.

$22.00

Calle Desagüe, a una cuadra de Infanta, casas independientes, con sala, cuarto, baño completo, cocina, dos patios. Teléfonos U-4489, U-2925.
A1 50140 2-9 Dic.

SE ALQUILAN los altos de la casa Habana 72 en $65.00. Informan teléfonos A-1712, A-1314 y F-2855.
A1 50065 2-7 Dic.

$25.00

Calle Desagüe, una cuadra de Infanta, espléndidas casas con sala, dos cuartos, cocina, baño completo, dos patios. Teléfonos U-4489, U-2925.
A1 50142 2-9 Dic.

SE ALQUILA $55.00. Concordia número 105, piso primero, entre Escobar y Gervasio, sala, recibidor, cuatro habitaciones, comedor al fondo, baño intercalado, servicio para criados, casa moderna, muy fresca, agua abundante. La llave e informes: Mueblería La Moda, Galiano y Neptuno. A-4454.
A1 50078 2-1 Dic.

$65.00

San Miguel esquina Lucena, piso elevador, sala, recibidor, cinco cuartos, baño completo, comedor, calentador gas, cuarto servicio criado. U-4489, U-2925.
A1 50143 2-9 Dic.

ALQUILAMOS en calle Plasencia a una cuadra de Calzada Infanta modernos altos interiores, dos cuartos, sala, comedor, cocina, baño intercalado completo y patio $28. Informan U-1177.
A1 50072 2-12 Dis.

$16.00

Calle Subirana 105 esquina Benjumeda, departamentos completamente independientes, con sala, cuarto, cocina, baño, luz toda la noche. Informan U-4489, U-2925.
A1 50132 2-9 Dic.

SE ALQUILA piso alto de Consulado 14, con recibidor, sala, tres cuartos, comedor, baño completo, cuarto y servicio de criados. La llave en frente, en el número 7. Informes: Obispo 16, altos.
A1 49725 1-9 Dic.

$30.00

Calzada del Monte y calle Manglar, frente Mercado Unico, pisos, sala, comedor, dos cuartos, baño completo, patio. Informan U-4489, U-2925.
A1 50129 2-9 Dic.

SE ALQUILA para corta familia casa moderna, sala, saleta, 2 habitaciones, servicio intercalado y cocina, muy fresca, en Vives y Figuras, 1er. piso. Informan Tel. A-3572.
A1 50084 2-5 Dic.

$18.00

Calle Llinás, amplios departamentos completamente independientes, con sala, cuarto, cocina, baño y patio. Luz toda la noche. Informan U-4489, U-2925.
A1 50128 2-9 Dic.

SE ALQUILA Oquendo 36 bajos, esquina a Pocito, sala, comedor y dos habitaciones. Informan en la D, altos. A1 50083 2-5 Dic.

$26.00

Calzada Cristina 64 esquina Corta, sala, comedor, dos cuartos, baño intercalado, patio. Llaves Llinás 54 esquina Marqués González. U-4489, U-2925.
A1 50131 2-9 Dic.

MANRIQUE 22, principal, moderno, decorado, sala, recibidor, 3 habitaciones, lujoso baño, comedor, cuarto, servicio criados. Llaves e informan bajos.
A1 50021 2-7 Dic.

$24.00

Calle Santo Tomás, dos cuadras de Belascoaín, casas con sala, comedor, dos cuartos, baño intercalado, cocina, patio. Informan U-4489, U-2925.
A1 50130 2-9 Dic.

SE ALQUILA la moderna casa Princesa No. 27 a 30 metros de la Calzada de Jesús del Monte. Sala, saleta, 3 cuartos, baño y cocina. Es ventilada y bonita.
A1 50152 2-10 Dic.

$34.00

Calle Marqués González esquina Llinás, dos cuadras Belascoaín, hermosos pisos, sala, comedor, tres cuartos, baño completo, patio. Informan U-4489, U-2925.
A1 50133 2-9 Dic.

FRENTE a la Litografía Ayesterán y Desagüe, alquilo una casa 3 cuartos, sala y comedor, servicio completo. 30 pesos. FO-1051.
A1 50124 2-6 Dic.

$32.00

Calzada del Monte y calle Manglar, frente al Mercado Unico, pisos con sala, comedor, tres cuartos, baño. Informan U-4489, U-2925.
A1 50139 2-9 Dic.

$65,00

Malecón 14, piso, terraza al frente, sala, comedor, tres cuartos, baño completo, servicios de criados. Llaves primer piso. Informan U-4489.
A1 50134 2-9 Dic.

GERVASIO 174; entre Salud y Reina; se alquilan estos hermosos bajos; sala, recibidor, cuatro cuartos, baño moderno, comedor, cocina, cuarto, servicio criado, llave e informes en los altos. A1 50026 2-8 Dic.

70.00

Muralla 59 piso para casa huéspedes, sala, recibidor, siete cuartos, comedor, dos baños. Llaves café Habana esquina Muralla. Informan U-4489.
A1 50137 2-9 Dic.

SE ALQUILAN los bajos de San Lázaro 181, tres habitaciones, baño moderno y demás servicios, llave informes bodega Perseverancia.
A1 50109 2-6 Dic.

$65.00

Matadero 5, espléndida nave, media cuadra del Mercado Unico, propia para almacén. Informan Llinás 54 esquina Marqués González, U-4489, U-2925.
A1 50136 2-9 Dic.

ALQUILO San Rafael 153, esquina Hospital, piso bajo moderno, sala, saleta, 3 habitaciones, baño completo, cocina gas. Ferretería Belascoain esquina San Rafael. U-5215.
A1 50071 2-12 Dic.

ALQUILERES

CASAS EN ALQUILER POR THE TRUST COMPANY OF CUBA

PALACIO DIAZ BLANCO

Belascoaín 120, Apartamentos de dos o tres cuartos, sala y comedor, desde $30.00.

GLORIA 48, BAJOS

Tres habitaciones, sala, saleta y comedor, en $34.00.

ROMAY 53, BAJOS

Casa con 5 habitaciones $34.00.

CAMPANARIO 235, ALTOS

letra «D», dos habitaciones, sala y comedor en $30.00.

RASTRO 2-A, ALTOS

Sala, comedor y 3 habitaciones en $34.00

Informes en el Departamento de Bienes
Obispo 53 M-6917
A1 C-6100 2-12 Dic.

MARINA

Se alquila la casa Marina núm. 26 entre Príncipe y Vapor compuesta de 350 metros, propia para almacén. Informa su dueño; Habana 82. Teléfono A-2474.
A1 50068 2-8 Dic.

PRADO 38

Se alquilan altos esta gran casa acabada de reformar; muy amplia; fresca; cómoda; cielo raso; baños intercalados; ocho habitaciones; sala; recibidor; comedor; abierta 2 a 5; informes, Cuevas; M-9896.
A1 50088 2-5 Dic.

CASAS EN ALQUILER POR THE TRUST COMPANY OF CUBA

Avda. Serrano 49

altos del fondo, con sala, comedor y dos cuartos $20.00.

Almendares y Habana se batiran
A1 50088 2-5 Dic.

SE ALQUILAN los altos de Lamparilla 108, muy baratos, para una corta familia.
A1 50118 2-6 Dic.

A.2 Vedado y Príncipe

SE ALQUILA hermosa casa, compuesta de sala, saleta, recibidor, hall, hermosos cuartos, baño intercalado, comedor al fondo, cocina carbón, cuarto y servicios de criados y garage. Calle C No. 190, altos, entre 21 y 23, Vedado.
A2 50064 2-5 Dic.

ALQUILO casa moderna con 4 habitaciones y todas comodidades. Tercera No. 276 entre D y Baños. Informan Tercera No. 280. Tel. F-3859.
A2 50063 2-5 Dic.

VEDADO. Alquilo magníficos altos o bajos o los dos, sala, comedor, gabinete, hall, cinco habitaciones, dos baños, etc. cada piso. En la misma Sra. Vda. de López.
A2 50052 2-5 Dic.

ALQUILO bonita casa Dos No. 225 entre 23 y 25. Sala, comedor, cuatro habitaciones, baño, etc. Informes 23 esquina a Dos. Sra. Vda. de López. A2 50053 2-5 Dic.

ESPACIOSA CASA

calle J. número 135, entre Línea y 15, a media cuadra del tranvía, compuesta de un piso principal con sala, comedor, repostería, hall y tres habitaciones; un piso alto con hall, cinco habitaciones y baño, una planta baja con hall, cuatro habitaciones, cocina y baño. Terrazas cubiertas al frente y al fondo en todos los pisos. Garage para tres máquinas. Precio moderado. Informan en la casa inmediata, esquina a Línea.
A2 49657 2-12 Dic.

ELEGANTES pisos Renacimiento Español, se alquilan en la calle 27 entre 4 y 6, Vedado. Alquileres rebajados a $80.00. Cuatro cuartos, baño intercalado, porch, etc. Con o sin garage. Informes: Fomento y Fabricación, Aguiar 106. M-7245.
A2 50043 2-8 Dic.

SE ALQUILA en 21 esquina a 4, altos modernos, con sala, comedor, dos habitaciones espléndidas, baño. Informes: teléfono F-6095. La llave en la bodega.
A2 50060 2-5 Dic.

CALLE 27 No. 326 entre A y B, Vedado, se alquilan modernos bajos con 4 habitaciones demás comodidades, llaves esquina A.
A2 50146 2-5 Dic.

35 SE ALQUILAN bajos calle A y 27, Vedado, los altos con 4 habitaciones 35 pesos demás comodidades, llaves enfrente.
A2 50145 2-5 Dic.

CALLE 27 No. 328 entre A y B, Vedado. Se alquilan modernos altos con 5 habitaciones demás comodidades, tres cuartos la azotea, llaves esquina A.
A2 50147 2-5 Dic.

ALQUILO chalet de dos plantas calle I esquina Once, en el Vedado, con sala, biblioteca, comedor, cocina y servicios en los bajos y cinco habitaciones, hall, baño, etc. en los altos. Informan: F-5012, M-1690 y A-2858. Precio $110.00.
A2 50120 25 Dic.

PROPIA para dos familias alquilo amplios modernos bajos en calle 9a. No. 14 D, entre H e I, Vedado, con gran portal, jardín cuidado, sala, saleta, comedor 5 cuartos, baño completo calentador, servicios criados, linda cocina, patios de ventilación. Precio razonable.
A2 50003 2-7 Dic.

SE ALQUILA espléndida y confortable casa, N, 188, entre 19 y 21 en el Vedado, cerca del Hotel Nacional y del Parque del Maine. Se compone de sala, cuatro habitaciones amplias, comedor, cuarto de baño y habitaciones y servicios de criados. La llave en el 186. Informan por el teléfono M-0101.
A2 49948 2-5 Dic.

CALLE B 76 entre 21 y 23; moderno alto; con terraza cubierta; sala; recibidor; hall; cinco habitaciones; baños; comedor al fondo; pantry; cocina; garage; dos cuartos criados; llaves en el bajo. F-5386.
A2 50122 2-4 Dic.

A-3. Cerro y Palatino.

EN $50 ALQUILO espaciosa casa Cerro 583, comercio o particular, sala, comedor, 4 cuartos, cocina, baño moderno, gran patio, siempre agua. Informes en la misma.
A3 50081 2-5 Dic

A-4 Marianao y sus Repartos

REPARTO Almendares. Alquilo casa moderna, cielo raso, portal, sala, comedor, dos cuartos, cocina, baño, siempre agua. Veinte pesos. 3a. y Lanuza, Bodega La Montañesa.
A4 50082 2-5 Dic.

$70.00

Avenida Las Palmas (Marianao) chalet con jardín, portal, sala, comedor, cuatro habitaciones, baño completo, garage, cuarto, servicios criados. Informan U-4489.
A4 50135 2-9 Dic.

A.5 J. del Monte y Víbora

Freyre de Andrade 30

"LA FLORESTA"

Sala, saleta, comedor, tres habitaciones, cuarto en la azotea, garage, jardín y portal, $50.00.

Informes en el Departamento de Bienes
Obispo 53 M-6917
A5 C6098 2-12 Dic.

ALQUILERES

ALQUILO casita 15 pesos. Sala, dos cuartos, comedor, cocina, servicios, otras 12 pesos, dos habitaciones, comedor, cocina, servicios, todas con luz. Calle Tercera No. 7 entre Gertrudis y Josefina.
A5 49972 2-5 Dic.

$8.00

Dolores 20 entre Lawton y San Anastasio (Rpto. Lawton) accesorias, departamentos, con sala, cuarto, cocina y luz. Informan U-4489, U-2925.
A5 50138 2-9 Dic.

ALQUILA Concepción y 13, Lawton, moderna casa, portal, sala, dos habitaciones, servicios intercalados, comedor, cocina y patios. Llaves Concepción 302.
A5 50074 2-9 Dic.

SE ALQUILAN las casas de Santa Catalina «D» y Piñera «C», en el Cerro, compuestas de sala, saleta, tres habitaciones, baño intercalado, cocina y servicio de criados. La llave en la carnicería de Piñera y Falgueras. Informan: Sociedad Asturiana de Beneficencia, Corrales No. 2. Teléfono A-8202.
A5 49973 2-5 Dic.

ARMAS 40 entre Concepción y Dolores. Portal, sala, saleta, tres habitaciones, cocina, servicios y traspatio. Informes U-5246. Precio $24.00. Fachada de mampostería.
A5 50106 2-5 Dic.

MODERNAS casas altos o bajos, a una cuadra del paradero de tranvías de la Víbora, tres cuartos, baño completo, etc. Agua abundante, cuarenta pesos. Informan I-1748.
A5 50050 2-7 Dic.

ALQUILO una casa en la Loma de Chaple, calle Zayas número 5, con portal, sala, cuatro cuartos, baño intercalado, comedor, terraza, cuarto con servicio independiente para criados, cocina espléndida, la llave en los bajos; informan en el teléfono A-8971 o en la ferretería El Cepillo, Belascoaín y Concordia.
A5 49863 1-5 Dic.

A.6 Concha y Luyanó

FABRICA y Enna, Luyanó, se alquilan dos casitas modernas y ventiladas con todas las comodidades de casas baratas, propias para modesta familia. La llave e informes en la letra A (bajos), por Enma.
A6 50038 2-10 Dic.

SE ALQUILAN 2 accesorias independientes con portal, patio y servicios con 2 grandes salones a $16. Quiroga No. 36 y 38 casi esquina Benavides a una cuadra de las Hijas de Galicia; informan en el 32.
A6 50024 2-6 Dic.

A-7 Santos Suárez y Mendoza

CHALET EN $50

Se alquila espléndida residencia, hermosamente decorada, con sala y comedor estilo Renacimiento inglés; tres cuartos; baño a todo lujo estilo inglés; pantry; cocina; cuarto criado con su baño; en Juan Delgado 3 esquina General Lee, Santos Suárez, frente a la doble línea de los tranvías.
A7 50044 2-5 Dic.

A.12 Solicitud de Alquileres

Se toma en alquiler casa en el Vedado moderna, con seis cuartos, dos baños intercalados, cuarto de criados, garage y que esté independiente. Informan: M-9067.
A 12 50046 27 Dbre

SE SOLICITA casa moderna de una o dos plantas en el Vedado, cuatro o cinco cuartos, 2 baños, garage, A.R.L. Anuncios Clasificados del DIARIO DE LA MARINA.
A12 49898 2-7 Dic.

UN JOVEN necesita habitación en casa particular y de corta familia, sin niños, debe ser en el cuadro de Obrapía a O.Reilly y de Cuba a Monserrate. Diga precio módico antes del 20. Escriba CUARTO, DIARIO DE LA MARINA. Anuncios, DIARIO.
A12 50076 2-4 Dic.

SE SOLICITAN personas tengan libros usados, compro en todas cantidades, llame inmediatamente, pago mejor que ninguno, voy enseguida. X-3175. No tenga pena. X-3175.
S12 50112 2-4 Dic.

B.1 Casas-Apartamentos

UN BONITO apartamento, dos habitaciones, hermoso cuarto de baño, entrada independiente, Sras. caballeros o matrimonio sin niños, único inquilino, se exigen referencias. Lamparilla 74 (altos).
B1 50048 2-6 Dic.

B.2 Locales y Naves

VELAZQUEZ 177

Entre Acierto y Villanueva, espléndida nave, 500 metros, precio reducido, la llave en el 173. Informan Gómez Mena. U-4489, U-2925.
B2 50127 2-9 Dic.

LOCAL PARA BOTICA O SASTRERIA

Se alquila en lugar de mucho tráfico y gran porvenir, situado en la calle Catorce entre la Calzada de Columbia y la calle Diecinueve, frente a la entrada del Stadium de La Tropical. Es un gran salón con servicios sanitarios y patio al fondo con la entrada independiente. Se da contrato. Informes en el Bar de la esquina o teléfono A-6283.
B2 UH 49283 2-17 Dic.

GRAN LOCAL

Propio para bar, café, fonda o billares, se alquila todo o en partes. Precio rebajado. Egido 16 esquina a Gloria. Informan teléfonos U-5931, F-1013.
B2 50025 2-7 Dic.

LOCAL PARA CINE

Monte 242, cerca de los Cuatro Caminos. Tiene capacidad para 600 personas. Se alquila con 400 butacas, pantalla, planta Tyffon completa y carteleras.

OBRAPIA 50

Amplio local para establecimiento o almacén, $65.00.

SAN JOAQUIN 37-G

Local para comercio con 2 accesorias anexas, $60.00.

THE TRUST COMPANY OF CUBA
Departamento de Bienes
Obispo 53 M-6917
B2 C6099 2-12 Dic.

B-3 Departamentos

SE ALQUILA hermoso Depto. vista calle en 25 pesos, casa limpia, buen baño, teléfono. Aguila 37 altos.
B3 50103 2-7 Dic.

PALACIO AYESTERAN

Se alquilan departamentos, sala, cuartos, comedor, baño completo, luz toda la noche. Ayesterán 8 A, casi esquina a Carlos III. Teléfono U-7200.
B3 50073 2-17 Dic.

B.4 Habitaciones

CORTA familia alquila una o dos habitaciones con o sin muebles, a persona sola o matrimonio, buen baño, se piden y dan referencias. Unico inquilino. Malecón 23.
B4 50061 2-5 Dic.

COMPOSTELA 10

por Chacón, se alquila en la azotea una amplia habitación con agua dentro, muy barata, vista a 2 calles, Villegas 84, habitaciones grandes O-Reilly 77 a 8 pesos.
B4 50096 2-7 Dic.

ALQUILERES

EDIFICIO CATEDRAL; casa para familias honorables. Hay ascensor. Agua abundante. Habitaciones y departamentos muy frescos. Visitando este edificio ningún otro le gustará después. Empedrado No. 4.
B4 C6097 2-2 Enero

SE ALQUILA amplia habitación independiente con sus servicios, gran azotea, abundante agua, llave informes Bodega Perseverancia y San Lázaro.
B4 50108 2-6 Dic.

ESPLENDIDA habitación amueblada o sin muebles, para hombre solo; balcón calle, agua caliente. Quince pesos. Casa particular. San Rafael 47, altos, esquina Manrique.
B4 50115 2-4 Dic.

OBISPO 54 primer piso, entre Habana y Compostela, se alquila una habitación amueblada en casa particular a persona de absoluta moralidad, agua interior y fría y caliente en el baño.
B4 50157 2-5 Dic.

25 PESOS 4 habitaciones, garage para una máquina, otro 13 pesos, garage una habitación y servicio. Calle 27 No. 326, entre A y B, Vedado.
B4 50148 2-5 Dic.

SE ALQUILA un cuarto alto en casa particular y nueva, único inquilino. Informan Tel. I-3818.
B4 50041 2-5 Dic.

ALQUILO hermosa y fresca habitación con muebles y comidas si se desea en el Reparto Santos Suárez, teléfono I-4268.
B4 50058 2-5 Dic.

ARRENDAMIENTOS

SE ARRIENDA la finca «La Luisa» conocida por Piedra Gorda, cerca de San Pedro (Guatao), está en carretera y tiene cuatro caballerías, una buena casa, dos pozos inagotables, buena agua, dedicada a potrero siete u ocho años, está perfectamente abonada, tiene callejones por los tres costados. Informan General Lee 21. Marianao.
W. 49999 2-17 Dic

SE SOLICITAN

S-1 Criadas y Criados

SOLICITAMOS sirvientas por 50 centavos damos desayuno, almuerzo, comida y colocación. Gervasio 126 entre San José y San Rafael, Sociedad Protectora de Sirvientas.
S1 50022 2-4 Dic.

S.11 Agentes y Socios

SE SOLICITA un socio con capital de $10.000.00 para ampliar un negocio en marcha y de gran porvenir. Informa Sr. Torres, Tel. U-5944.
S11 50045 2-5 Dic.

SOLICITO vendedor para agua mineral, venta en camión. XO-1675.
S11 50039 2-4 Dic.

S.12 Solicitudes Varias

SE SOLICITA señora o Srta. para vender artículo de fácil venta. No tiene que andar por la calle. Si no es activa que no se presente. San Rafael 41-C. Teléfono A-0681. De 11 a 1. S12 50062 2-5 Dic.

SE OFRECEN

O.1 Criadas y Criados

DESEA colocarse una joven española para cuartos o criada de mano. Tiene referencias. Informan teléfono F-5262.
O1 50154 2-4 Dic.

SE DESEA colocar una muchacha española para limpiar o hacer los quehaceres de corta familia. Informan teléfono A-5604.
O1 49993 2-4 Dic.

SE DESEA colocar una joven española para criada de mano o manejadora, es limpia y cumplidora, tiene referencias, llamen al teléfono A-1455.
O1 49971 2-5 Dic.

DESEA colocarse de criada de mano o de habitaciones una joven española, lleva tiempo en el país, sabe lavar, planchar y repasar ropa fina, tiene buenas referencias y quien la garantice. Virtudes 44, teléfono A-0883.
O1 50097 2-4 Dic.

SE DESEA colocar una muchacha española para los quehaceres de una corta familia, es seria y la desea seria, tiene referencias de buena persona de casa comercio. Informan teléfono M-2183.
O1 50085 2-4 Dic.

SE DESEA colocar muchacha española de criada de mano, puede ayudar a la cocina, es seria y trabajadora, en la misma una cocinera española, siendo corta familia puede cocinar y limpiar. Habana 47. M-3833.
O1 50089 2-4 Dic.

JOVEN español de criado de mano, sabe de jardinero y cocinero, tiene buenas referencias. Tel. FO-2614.
O1 50090 2-5 Dic.

SE DESEA colocar una joven española en casa de moralidad de criada de mano, no le importa dormir fuera. Teléfono U-7010.
O1 50080 2-4 Dic.

SE DESEA colocar una muchacha española de criada de mano, no deja de colocarse para todo siendo pocos de familia, es formal y tiene referencias. Teléfono A-5182.
O1 49989 2-4 Dic.

SE DESEA colocar una muchacha española para criada de mano o de cuartos, si es corta familia ayuda a la cocina, es seria. M-4756.
O1 50077 2-5 Dic.

JOVEN española desea colocarse criada de mano o cuartos, sabe zurcir, lava y plancha ropa fina, cumple bien con su obligación. Teléfono U-4669, Esperanza.
O1 50011 2-4 Dic.

DESEAN colocarse dos muchachas españolas una para cuartos y comedor, sabe servir a la rusa, la otra es de mediana edad, se coloca de manejadora, tienen referencias. Informan Tel. U-4669, Matilde.
O1 50012 2-4 Dic.

DESEA colocarse muchacha española de criada de mano o manejadora, lleva tiempo en el país, tiene referencias. FO-7903.
O1 50075 2-4 Dic.

SE OFRECE española de mediana edad para cuartos o comedor, está acostumbrada al servicio fino, tiene referencias de casas donde ha estado. Informes F-1940. Carmen.
O1 50059 2-4 Dic.

DESEA colocarse una muchacha española para cuartos o criada de mano, sabe coser y cortar por figurín, tiene quien la recomiende, informan F-6227.
O1 50056 2-5 Dic.

DESEA colocarse una muchacha española para criada de cuartos o de mano, sabe coser, es trabajadora, no tiene pretensiones, tiene referencias, vive en Cuba 39. Teléfono A-4427.
O1 50032 2-5 Dic.

CRIADO

Habituado a toda clase de servicio fino; referencias de buenas casas, desea colocarse. Teléfonos F-2727 y F-6155.
O1 49930 2-4 Dic.

DESEA colocarse una muchacha de criada de mano o manejadora; recién llegada; que sea casa seria y formal; calle 17 esquina Baños; en los altos bodega modistas; pregunten por Amparo.
O1 49900 2-6 Dic.

SE DESEA colocar una española para cuartos, sabe algo de costura o para los quehaceres de un matrimonio, tiene referencias. Inf. F-5152.
O1 49927 2-4 Dic.

SE DESEA colocar una muchacha española para criada de mano o manejadora. Tiene buenas referencias. Informan Palatino 41, teléfono I-6671.
O1 49926 2-5 Dic.

SE OFRECEN

SE OFRECE criada de cuartos española, tiene buena presencia y referencias de familia distinguida, también hay una criada de comedor muy fina y sirve bien la mesa, con inmejorables referencias. Llame A-4175.
O1 50149 2-4 Dic.

DESEA colocarse un joven español de criado de mano, tiene buenas recomendaciones donde ha trabajado, llamen Tel. F-5820.
O1 50033 2-5 Dic.

SE DESEAN colocar dos muchachas de color, para todos los quehaceres de la casa o para cocinar juntas o separadas y una de mediana edad para cocinar. Llame U-6853.
O1 49770 1-4 Dic.

SE DESEAN colocar dos jóvenes españolas de criadas de mano, llevan tiempo en el país, tienen referencias. Teléfono U-7053.
O1 49907 2-5 Dic.

SE DESEA colocar una muchacha española de criada o de manejadora, tiene buenas referencias, llame teléfono F-6775.
O1 49904 2-4 Dic.

SE DESEA colocar señora de mediana edad, de criada de mano, entiende de algo de cocina, buenas referencias. Informan A-5394. S. Pedro 6.
O1 50055 2-4 Dic.

SE DESEA colocar una muchacha española en casa de moralidad, si es un matrimonio solo puede ayudar a todo, sabe coser algo. Tel. X-2124.
O1 50020 2-4 Dic.

DESEA colocarse joven española para criada de mano o manejadora; tiene referencias; teléfono FO-2770.
O1 49512 30-5 Lic.

BUEN CRIADO

Desea casa seria, hace cocktails, plancha ropa de caballero, conoce todo servicio fino, buenas referencias. M-4195.
O1 50111 2-5 Dic.

ESPAÑOLA 35 años desea colocarse de comedor, sirve a la rusa o para criada de mano o el servicio de un matrimonio, tiene referencias, A-4977.
O1 49534 2-4 Dic.

JOVEN española desea colocarse para cuartos y costura, que sea casa de moralidad, tiene referencias. Teléfono U-7094.
O1 50158 2-4 Dic.

SE DESEA colocar una muchacha española de criada de mano, lleva nueve años en el país, sabe cumplir con su obligación y de las mejores referencias. Informan U-3314.
O1 50144 2-9 Dic.

SE DESEA colocar una joven española para criada de mano o para cocinar y limpiar siendo corta familia. Desea casa de moralidad. Tiene referencias. Tel. F-5841.
O1 50121 2-5 Dic.

SE DESEA colocar una joven española de criada de mano o de cuartos, sabe coser, tiene buenas referencias, entiende de cocina, teléfono M-5895.
O1 49903 2-4 Dic.

SE DESEA colocar una señora de criada de mano o manejadora, tiene quien la recomiende. Teléfono M-1958.
O1 49902 2-5 Dic.

SE DESEA colocar una joven española para criada de mano o cuartos; tiene buenas referencias; sabe cumplir con su obligación; teléfono M-9578.
O1 50113 2-4 Dic.

UN JOVEN español desea colocarse de criado de mano, está acostumbrado a trabajar en casas muy finas, sirve a la rusa y tiene buenas referencias. Informan U-4864.
O1 50114 2-4 Dic.

SE OFRECE una muchacha española para comedor o para cocinar y lavar, tiene referencias. Informan San Ignacio 104, pregunten por Gumersinda, teléfono A-3726.
O1 49994 2-5 Dic.

SE OFRECE criada española de mediana edad para los quehaceres de una casa, va al campo y tiene buenas referencias. Teléfono M-4142.
O1 49997 2-4 Dic.

DESEA colocarse una joven española para criada de mano o para los quehaceres de un matrimonio, sabe cumplir con su obligación. Teléfono A-9854.
O1 50006 2-4 Dic.

DESEA colocarse una muchacha española para criada de mano o manejadora de cuartos, sabe coser y bordar. Teléfono X-2231. Tiene recomendaciones.
O1 50156 2-4 Dic.

SE DESEA colocar una joven española de criada mano o manejadora, sabe cumplir con su obligación y tiene familia que la represente. Informan en Oficios 32. Teléfono A-8655.
O1 49962 2-4 Dic.

COCINERO y cocinera ambos reposteros y con referencias de grandes casas desean colocarse, sin la menor pretensión. Informan F-4117.
O1 49959 2-4 Dic.

DESEA colocarse una muchacha española de criada de mano o de cuartos. Compostela 112, café. Teléfono A-2545.
O1 49960 2-4 Dic.

SE OFRECE joven española para criada de mano, tiene referencias. Informan Tel. U-6733.
O1 49944 2-4 Dic.

SE DESEA colocar muchacha española para sirvienta, sabe servir a comedor, coser y lavar ropa fina. Lleva tiempo en el país y tiene muy buenas referencias. Llame al M-7122.
O1 49936 2-4 Dic.

O.2 Cocineras y Cocineros

UNA JOVEN española desea colocarse para cocinar y limpiar a corta familia o criada de mano o manejadora, tiene referencias. Tel. M-2563.
O2 50155 2-4 Dic.

SE DESEA colocar una señora de mediana edad, cocinera y repostera con buenas referencias. Informan teléfono F-6244.
O2 50079 2-5 Dic.

SE DESEA colocar una joven española buena cocinera, sabe de repostería, tiene inmejorables referencias, duerme en la colocación. Teléfono F-5247.
O2 50057 2-4 Dic.

SE DESEA colocar una española para cocinar, sabe cumplir con su obligación y lleva tiempo en el país. Teléfono M-6392.
O2 50051 2-4 Dic.

SE OFRECE una cocinera de color, no le importa ir al campo y en la misma una manejadora, tiene recomendaciones, duerme en la colocación, teléfono F-4134.
O2 50042 2-4 Dic

DESEA colocarse una joven española para cocinar y limpiar, tiene referencias. Teléfono M-4669. Rosario.
O2 50105 2-4 Dic.

SE SOLICITA una joven española para cocinar y limpiar (un matrimonio). Sueldo $20.00. Informan Amistad 41. O2 50102 2-5 Dic.

SE DESEA colocar un joven asiático para cocinar, cocina criolla y española. Tiene buenas referencias. Llame al Tel. A-2939, Joaquín Chang, Dragones 46.
O2 50153 2-4 Dic.

SE DESEA colocar una buena cocinera, sabe de repostería, teléfono U-1345.
O2 50123 2-4 Dic.

DESEA colocarse una joven española de cocinera y repostera, cocina a la perfección. Informan Tel. U-7997.
O2 50099 2-4 Dic.

SE DESEA colocar una señora española para cocinar y limpiar siendo corta familia. Informan M-5048. Desea casa seria.
O2 50100 2-4 Dic.

SE DESEA colocar una joven española para cocinar y limpiar a corta familia, no duerme en la colocación, tiene buenas referencias, llamen al teléfono M-4477 o M-4510.
O2 50117 2-4 Dic.

SE OFRECEN

SE DESEA colocar una señora seria para cocinar y limpiar a corta familia. Tel. M-4652. Corrales y Figuras.
O2 50092 2-4 Dic.

DESEA colocarse una muchacha española para cocinar y limpiar para corta familia, tiene referencias. Informan Tel. U-4669. Carmen.
O2 50093 2-4 Dic.

DESEA colocar una joven para limpiar y cocinar, tiene treferencias, limpiar solo, no tiene novio y sale de noche. Teléfono A-0247.
O2 50091 2-4 Dic.

COCINERA cumplidora y seria, práctica en cocina criolla y española, desea colocarse. Es muy limpia y de buen carácter y duerme en la colocación. Desea familia de moralidad. Si es matrimonio solo limpia y cocina. Teléfono A-5394.
O2 C6099 2-6 Dic.

DESEA colocarse una joven española de cocinera, sabe cumplir con su obligación y tiene referencias. A-4168.
O2 50086 2-5 Dic.

SE DESEA colocar una española para cocinar y limpiar. Tiene buenas referencias, pregunte por Lola. Teléfono M-5895.
O2 50087 2-4 Dic.

UNA SEÑORA española de mediana edad, es repostera, se ofrece para cocinar, ha servido en casas de familias americanas y del país, voy a donde quiera, tiene referencias. Teléfono A-3343.
O2 50014 2-4 Dic.

DESEA colocarse una señora cocinera joven, sabe cumplir con su obligación, sabe hacer de toda clase de dulces. M-3094.
O2 50029 2-4 Dic.

SE DESEA colocar una señora española para cocinar o cocinar y limpiar a corta familia, tiene referencias, no se coloca por menos de 25 pesos. Teléfono I-6140.
O2 50017 2-4 Dic.

RELIABLE English speaking woman desire position as cook dors Cuban an American cooking, have referience call Louise. Tel. FO-1079.
O2 49943 2-5 Dic.

JOVEN chino cocinero desea colocarse en casa particular, cocina a la criolla y española y postre, es aseado, persona seria, trabajador, dormir en colocación. Teléfono X-3056, calle 15, Lawton.
O2 49945 2-5 Dic.

SE OFRECE superior cocinera de color, limpia, formal y con referencias de muy buena casa donde trabajó. Lo mismo va a repartos. Teléfono M-7122.
O2 49937 2-4 Dic.

DESEA colocarse cocinera joven española, tiene muy buenas referencias, es honrada y trabajadora, no duerme en la colocación. FO-2611.
O2 50009 2-4 Dic.

COCINERA repostera desea colocarse, sabe hacer plaza, sale al campo, tiene referencias, duerme en la colocación. Informan Tel. U-4669. Elena.
O2 50010 24 Dic.

UNA MUCHACHA española desea colocarse para cocinar, no le importa ayudar a la limpieza, duerme fuera o en la casa, en la misma otra para criada de mano, tienen referencias. Informan teléfono F-4524.
O2 50005 2-4 Dic.

MUCHACHA de color desea colocarse de cocinera con familia cubana o americana. Habla inglés y español, tiene recomendación. Llame Hilda. FO-3176.
O2 49998 2-4 Dic.

O.3 Manejadoras

SE OFRECE una joven española para manejadora o para cuartos, tiene poco tiempo en el país, tiene referencias. Informan 8 y B, La Sierra. FO-2653.
O3 49968 2-5 Dic.

SE DESEA colocar una española recién llegada para manejadora, sabe coser. Teléfono U-3441.
O3 50094 2-4 Dic.

SE OFRECE americana para manejar niños desde dos años en adelante, blanca, de 28 años y católica, con buenas referencias. No habla español, Miss. Nathan, A-3070.
O3 50095 2-5 Dic.

DESEA colocarse una muchacha española para manejadora, es cariñosa con los niños y muy formal, lleva tiempo manejando, tiene buenas referencias. Tel. A-3726.
O3 49995 2-5 Dic.

O.6 Choferes

CHAUFFEUR mecánico desea casa formal para trabajar, razón teléfono F-6182.
O6 50049 2-6 Dic.

CHAUFFEUR desea colocarse en casa particular o camión, habla un poco francés. Dirección, teléfono M-8989.
O6 50019 2-5 Dic.

CHAUFFEUR español con diez años trabajando en casas particulares se desea colocar, tiene buenas referencias. Teléfono F-5962.
O6 50031 2-4 Dic.

DESEA colocarse un chauffeur, con once años de práctica, sabe desempeñar su obligación y tiene buenas referencias particulares y del comercio. No tiene pretensiones. Para más informes: Auto Club de Cuba, San Miguel 131. Teléfono U-5834.
O6 50034 2-5 Dic.

SE DESEA colocar chauffeur español en casa particular, inmejorables referencias de casas donde ha trabajado, trece años de práctica, pocas pretensiones. Informan Tel. F-6735.
O6 49954 2-5 Dic.

O.7 Costureras, Modistas y

SE DESEA colocar un matrimonio español, ella sabe coser y cocinar o para criada de mano o de cuartos, y él está preparado para cualquier trabajo, lo mismo se colocan en hotel o casa particular o finca, formales y muy buenas referencias. Teléfono I-6146.
O7 50037 2-4 Dic.

SEÑORITA desea encontrar casa de modista o taller, está acostumbrada coser vestidos finos de señora. Teléfono F-3916.
O7 49970 2-5 Dic.

SE VENDEN

V.1 Casas

VEDADO. En la Loma vendo magnífica casa dos plantas, cantería, hierro y cemento. Gran oportunidad y fácil forma de pago. Informa: G. del Monte, Habana 82. Teléf. A-2474.
V1 50067 2-8 Dic.

V.4 Establecimientos

SE VENDE o arrienda la opción a local con negocio en marcha por no poder atenderlo, buen punto y buen contrato. Tel. A-7214.
V4 50027 2-5 Dic.

SE VENDE

Vidriera tabacos, cigarros, billetes, quincalla, vende $15 diarios, existencia $500, se da en $290. Informan Amargura No. 31 (Vidriera).
V4 50101 2-5 Dic.

PEQUEÑO HOTEL

Con restaurant y hospedaje, salón de billar y dominó vendo o arriendo, buen contrato, muchas entradas, se cede por no ser del giro, véalo y se convencerá; facilidades para el negocio, poco dinero y mucha ganancia para dos socios o persona que sepa del negocio, no necesito curiosos. Tel. U-6992.
V4 50047 2-7 Dic.

V.5 Muebles y Prendas

GANGA: Por embarcar realizo un juego de sala y otro de cuarto de niño tamaño grande, una nevera, una victrola y otros muebles y varias macetas rústicas y de moisaicos. Calle 9 No. 20 entre 16 y 18, Reparto Almendares.
V5 50151 2-5 Dic.

SE VENDEN

V.7 Automóviles y Accesorios

VENDO muy barato lujoso Buick, siete pasajeros, propio para turismo o particular, chapa de este año, garage Alvarez. Obrapía 99 o Bernaza 27.
V7 50054 2-10 Dic.

SE VENDE una motocicleta tipo Seaut casi de paquete de 1930 en $250 último precio. Industria 129, Peluquería Lluni.
V7 50107-10 2-4 Dic.

V-8 Instrumentos de Música

RADIO Víctor 1931, R-15. Traspaso un contrato por embarcarme, 15 días uso. Mensualidades $10. Calle 13 entre Avenidas 4ta. y 5ta. Ampliación de Almendares. Sr. Lanza.
V8 50040 2-5 Dic.

PARA LAS DAMAS

PD.1 Peluqueros

IMPORTANTE

LLUNI-BRITO-ROLDAN Y PEDRO

avisan a su distinguida clientela que dejaron de trabajar en la Galia. Que actualmente se encuentran en la lujosa Peluquería LA ESTETICA, Industria No. 29 al lado Teatro Campoamor. Tel. A-1839. 3 servicios 50 c.
PD1 50104 2-4 Dic.

ENSEÑANZAS

E-1 Academias

UN EMPLEO

pretende Ud., sin estar preparado para trabajar? No pierda su tiempo. Hágase un buen

TAQUIGRAFO

Aprenda

TAQUIGRAFIA ORELLANA

la más rápida para el castellano, la taquigrafía que usan los mejores

TAQUIGRAFOS PARLAMENTARIOS DE CUBA

Clases de Cursos . . $3.00 al mes
Clases individuales . 5.00 al mes

HORAS ESPECIALES PARA SEÑORITAS

Academia Giró

Taquigrafía Orellana, Mecanografía al tacto, Ortografía práctica, Cálculo mercantil, teneduría de libros, inglés por el Método Arduin, francés. etc.

CONCORDIA No. 64, altos,

casi esquina a Perseverancia. Teléfono A-9922.
E-1 50013 2-3 Dic.

E-3 Conservatorios

Buenaventura YAÑEZ

Director del

Conservatorio Espadero

ENSEÑANZAS

E.5 Profesores

MAESTRA española da lecciones de enseñanza primaria a domicilio. Calle 9 No. 14 Rep. Batista, X-3220.
E5 49261 2-9 Dic.

PROFESORA americana desea discípulos para enseñarles inglés a domicilio o en su casa. Tel. M-7151.
E5 50116 2-5 Dic.

DOCTORA en Pedagogía, con excelentes referencias, da clases de 1a. y 2a. enseñanza a domicilio. Teléfono M-8219.
E5 50119 2-9 Dic.

DE INTERES GENERAL

DINERO

DESDE EL 1 AL 5 0|0 CON GARANTIA DE JOYAS

LA PERLA

Vendemos Muebles y Equipajes
ANIMAS 84 casi esq. a GALIANO
I 45209 24-8 Dic.

Perdida una perra. Raza Chau, Negra toda y de pelo largo, lanudo. Responde al nombre de Motica. Probablemente entre Vedado y La Coronela. Se regalarán $20. Devuélvala al antiguo hotel Miramar, Prado, esquina a Malecón. Tel. A-7985.

TAQUIGRAFO-SECRETARIO

Se ofrece, con larga experiencia en negocios en Nueva York, habla y escribe correctamente inglés. Conoce español. Excelentes referencias. Adolfo Sterrette, teléfono M-1198. Campanario 61.
I C6096 2-5 Dic.

LEA ESTO QUE INTERESA

La Librería Académica

OFRECE A SU NUMEROSA CLIENTELA LA MANERA DE HACERSE DE UNA BIBLIOTECA DE GRAN VALOR, CON GRANDES FACILIDADES DE PAGO

OBRAS A PLAZOS

Diccionario Espasa; Diccionario Salvat; Historia de Onke; Costumbres del Universo; Mil y Una; Biblioteca del Contador; Historia del Arte de Pijuan; Mitología Ilustrada; Fábulas de la Fontaine; Historia del Mundo en la Edad Moderna; La Mejor Música del Mundo; Tesoro de la Juventud; El Quijote (dos tomos); Historia de España, de Lafuente; Biblioteca Universal; Obras Admirables; Geografía Universal; la magnífica Enciclopedia Jurídica Española; y la Historia del Traje y de la Moda (ocho tomos interesantísimos). Pida contratos de las que desee. Les serán remitidos en el acto.

REVISTAS

Las más importantes para el hogar. «El Hogar y la Moda», tres números al mes y un Magazine de Lecturas, comprendiendo modas, labores, música y literatura. Es por suscripciones.

EL COCINERO CUBANO

Un menú para cada día del mes. Medidas claras. Diversidad de platos riquísimos y repostería. $1.50.

LABORES

Tenemos toda clase de catálogos de Bordados, Monogramas de Pañuelos, Sábanas, Manteles, a $1.80 el cuaderno.

TELEFONO A-5070

La Casa que Mejor Atiende a Sus Clientes

LIBRERIA ACADEMICA

Imprenta, Papelería, Encuadernación, Sellos de Goma y Rayados de todas clases.

Amistad 27. Habana.
E2509 10d v. 12.

ANUNCIESE EN EL *Diario de la Marina*

VAPORES de la CORREOS — Compañía Trasatlántica Española

SERVICIOS REGULARES DE PASAJE, CARGA Y CORRESPONDENCIA.

LINEA RAPIDA PARA NUEVA YORK Y NORTE DE ESPAÑA

Próximas Salidas (cada 26 días)

PARA VERACRUZ (48 horas de viaje)		PARA NEW YORK, VIGO, CORUÑA, GIJON, SANTANDER Y BILBAO	
"Alfonso XIII"	21 Oct.	"Alfonso XIII"	28 Oct.
"C. Colón"	16 Nov.	"C. Colón"	23 Nov.
"Alfonso XIII"	12 Dic.	"Alfonso XIII"	19 Dic.
"C. Colón"	7 Ene.	"C. Colón"	14 Ene.

LINEA PARA NUEVA YORK, CADIZ Y BARCELONA

Próximas Salidas:

"Manuel Arnús"	20 Oct.	"Magallanes"	11 Dic.
"Manuel Calvo"	4 Nov.	"Antonio López"	26 Dic.
"Marqués de Comillas"	15 Nov	"Buenos Aires"	5 Ene.

Magníficas cámaras. Amplios comedores y camarotes para pasajeros de tercera clase. Excelentes comidas con vinos.

Para más informes, dirigirse a:

MANUEL OTADUY
AGENTE GENERAL

Palacio Lonja. Teléfonos A 6588 y A 7900. Apartado 707. Habana.

INGLES — CON DISCO FONOGRAFICO MUESTRA GRATIS

Método nuevo. Garantizamos por escrito que Ud. hablará, leerá y escribirá correctamente el inglés en poquito tiempo. 20 años de éxito. Pida informes hoy.

INSTITUTO UNIVERSAL (P56) 1265 LEXINGTON AVE. NEW YORK

Sírvase enviarme sin obligación ninguna, muestra gratis y completos informes:

Nombre ... ... Dirección ... ...

SANATORIO "DOCTOR PEREZ VENTO"

CALLE BARRETO NUM. 62, GUANABACOA.

Enfermedades nerviosas y mentales. Para señoras exclusivamente.

M.E.C.D. 2016

SENTIDA MUERTE DE BELLA SRTA. EN EL MERCEDES

La Srta. María Josefa Cabrera recibió muchas ofrendas. Un saludo. La zafra del Soledad

Una orla de luto se destaca en mi crónica de hoy, con motivo del fallecimiento de nuestra amiguita María Josefa Cabrera.

Triste desenlace tuvo el día 20 de noviembre, la enfermedad que por varios días sufriera, no valiendo de nada los recursos de la Ciencia que trabajaba con tesón buscando en lo más recóndito de la sabiduría, el mejor medio de arebatar a la terrible Parca aquella flor llena de juventud.

Todo fué inútil.

Tampoco valieron de nada los solícitos cuidados de sus familiares.

Su destino se cumplía.

Considera amable lector el triste cuadro que presencié al llegar a aquella casa en que su tierna madre con el alma traspasada por el dolor clamaba entre lamentos a la hija de sus entrañas; y sus hermanos rendidos e inundados en lágrimas no hallaban consuelo. Aún siento que mi alma se estremece al recordarlo.

Todos nos uníamos a su dolor y llorábamos con ellos, sin poderle aliviar en nada.

Nuestra sociedad ha sentido honda pena ante el trance de haber perdido una damita gala de nuestra élite como lo era Josefa.

Solo virtudes atesoraba su pecho.

Era amable, noble, fina, cariñosa con sus amigas y apreciada de todas.

Durante la noche los jóvenes y señoritas le rindieron guardia de honor.

Muchas ofrendas florales recibió.

Una preciosa corona de rosas blancas y rojas simbolizando tal vez la castidad de su alma con la siguiente inscripción: «A Josefa de sus amigos». Otra, «A Josefa de sus amigas». Otra, «A María Josefa de sus hermanos». Otra muy artística del jardín de este Central con finas flores. Y muchos ramos de flores ofrendados a la estimada desaparecida.

El sepelio tuvo efecto en la mañana del viernes saliendo el fúnebre cortejo de este Central.

Consignaré aquí los nombres de las amiguitas que acompañaron su cadáver hasta la Necrópolis.

Señoritas: Otilia Rivero, Paulita Perdomo, Lydia Amador, Nena, Dulce y Araceli Domínguez, Julia González, Amalia, Blanca y Moya León, Pastora Pella, Nena y Carmelina González, Josefina Suárez, Blanca y Fidelina Rodríguez, Angelita Rodríguez, María Bara, Evangelina Rodríguez, Eva Morejón, Asela Durán, Maximina Herrera.

En el cementerio el señor Flor Gerena despidió el duelo con frases muy sentidas.

Una huella indeleble dejó en todos los corazones, y muchos ojos se vieron arrasados por las lágrimas.

A su inconsolable madre y hermanos que hoy lloran con profundo dolor por el gran vacío que deja en su hogar la infortunada María Josefa, envío sinceramente mi pésame más sentido, y que Dios nuestro Padre amoroso les conceda toda cuanta resignación necesiten.

Y para tí mi buena amiguita Josefa, los más fervientes votos por que el Señor te acoja en su seno, como tú por tu nobleza de sentimientos y candidez de alma blanca te mereces.

SALUDO

En días pasados tuve el gusto de saludar y conocer a una bella y gentil camagüeyana: la señorita Edilia Rodríguez, quien se encuentra en este Central en casa de sus queridos abuelos.

Una larga temporada pasará entre nosotros la interesante Edilia.

Deseamos le sea tan agradable su estancia en ésta, como a nosotros nos es su presencia.

A TRABAJAR

Por motivo de hallarse muy cercana la zafra, partió hace días para el central Soledad, el correcto y estimado amigo Reynaldo Pella, con el fin de reanudar su trabajo en la mecánica, sobre lo que posee muy sólidos conocimientos.

Que le sea muy divertido le deseamos.

ENFERMA

Por encontrarse algo delicada de salud ha embarcado en la semana pasada para la bella ciudad de Cienfuegos la distinguida señora Cuca Toledo de Vidal, acompañada por su esposo el señor Oscar Vidal, y sus dos monísimas niñas.

Un rápida restablecimiento le deseo, y breve retorno a este Central.

Alcira Lamas,
Cronista Social.

NOTAS SOCIALES DE UNION DE REYES

Con toda felicidad ha llegado al hogar de los jóvenes esposos, señor Alberto Perret y su interesante esposa, señora María Julia Ballester de Perret, una encantadora chiquitina que viene a hacer compañía a su hermano Albertico jr. Abuelos, tíos y padres se sienten complacidísimos con la llegada de la huésped a quien yo deseo días futuros de felicidad completa.

Con mi enhorabuena a todos.

MI FELICITACION

Recibanla las distinguidas amigas que en la festividad del 8 de Diciembre celebran su onomástico. Comenzaré la relación con el nombre de la señorita Cuca Merlán, la lindísima señorita que muy pronto ostentará en sus sienes la diadema de las desposadas, la señorita Conchita Valido, tan buena como simpática. Una señora elegante, joven y bonita: la señora Concha Fernández, competente profesora de la Escuela Intermedia.

Otra compañera en el magisterio: la señora Concepción Secades de Cabrera, residente en Cabezas.

Tengan todas, un día feliz.

ENGAGEMENT

La gentilísima compañera que nos deleita a menudo, con sus notas sociales desde Remates, (Prov. de Pinar del Río) acaba de ser pedida en matrimonio por el cumplido caballero señor Porfirio Dueñas. Todas las que con nosotras, comparten esta grata tarea de escribir en estas páginas, recibirán la buena nueva, jubilosamente.

Estas breves líneas llevarán a la señorita Mary L. Buttari y a su feliz prometido, mi cariñosa felicitación y que muy pronto pueda anunciar la nueva de sus nupciales.

POR MI IGLESIA

Aviso a mis lectores, sean o no, fieles de nuestro querido templo, que Dios mediante, el sábado 20 comenzaremos un solemne novenario al glorioso San Lázaro. El 25 tendremos, misa cantada y el 2 de Enero, también. En este día, esperamos que un ilustre orador sagrado, nos dirija la palabra desde el púlpito. Para todos estos actos, invitamos a todos los católicos y esperamos que no dejen de prestarnos su cooperación. Igualmente aviso que todos los sábados a las ocho de la noche, tenemos el rezo del Santo Rosario. Es deber ineludible, asistir. Por qué los católicos no asisten a los cultos, con frecuencia? Media hora nada más que dura el rezo del Santo Rosario...

SERA CIERTO...?

Casi puede asegurarse que el simpático Dr. a quien creíamos por ahora, libre del travieso Cupido, va a darnos una sorpresa. Se les ve a menudo, tan embullado que no cabe duda que Amor anda rondando. Felicidades, doctor!

SRTA. EVA CID

Junto a sus padres y hermanos, se encuentra pasando una agradable temporadita, la señorita Cid, tan bonita, como gentil. Yo le deseo feliz estancia junto a los suyos y le doy mi bienvenida. Afectuosa y cordial.

DESPEDIDA

Hacia la Esmeralda, el lejano pueblo de la provincia camagüeyana, partieron en días pasados, los esposos señor Florencio Pacho y señora María Angélica de Hombre de Pacho, acompañados de sus pequeños hijos y de su hermana Yoya. Los negocios que ocupan toda la atención del señor Pacho que tiene establecidos en aquel pueblo, nos han quitado a esta familia que durante muchísimos años residió aquí. Baja sensible, que todos lamentamos.

Que Dios les acompañe y la suerte les proteja.

ADRIANA

DE CONTRAMAESTRE

Fallece un obrero al caerse desde el puente sobre el río.

En la tarde del 27 de Noviembre un carpintero llamado Antonio Díaz, que trabajaba en las obras del puente sobre el Río Contramaestre, tuvo la desgracia de caer desde una altura de unos ciento veinte pies, falleciendo casi instantaneamente.

El hecho, segun informes de sus compañeros, se produjo en el momento en que la víctima iba a pasar de una viga a otra, un espacio en el cual solo había un travesaño de madera, llamado «burrito», el cual no tenía seguridad, por no estar clavado; puso un pié en él y perdió el equilibrio, cayendo al río, sin que haya sido posible auxiliarle.

El trabajo de ampliación de este puente, para dejarlo en las medidas que exige el tráfico de la Carretera Central, se está haciendo en condiciones nada favorables para la seguridad de los obreros, pues estos tienen que hacer verdaderos equilibrios y ser perfectos acróbatas, para desempeñar sus labores.

Sería de desear que las autoridades correspondientes hagan lo posible por mejorar las condiciones de seguridad para los obreros que trabajan en esta clase de obras, para evitar desgracias como la que nos ocupa.

P. A. Fernández, Corresponsal.

El Camagüeyano

Después de la tregua impuesta por las circunstancias que motivaron el cierre de los principales periódicos, nuestro estimado colega «El Camagüeyano», que se publica en la capital de su nombre ha vuelto a salir a la luz, con el beneplácito de sus numerosos lectores.

En su leída sección «Matutinas», dice el colega:

«Reaparecemos hoy vestidos de suevo, (con nuevo formato, tipos nuevos y 24 páginas en tres secciones). Las vicisitudes y contrariedades de estos días pasados queremos compensarlos con esta vanidad de estrenarnos una ropa nueva que cual presente de los días de fiesta ofrecemos a nuestros queridos y consecuentes lectores que tantas y tan señaladas pruebas de adhesión y simpatías nos han ofrecido en estas dos semanas de forzado silencio».

En el centro de su primera página, inserta «El Camagüeyano» la fotografía de su nueva rotativa «Hoe», que acaba de adquirir, y en la que desde el día 28 del pasado noviembre se imprime el periódico. Además de esta nueva mejora, ha establecido un taller de estereotipia, anexo al de linotipos modernos y ampliado el taller de composición del periódico.

En lo que respecta a los servicios de prensa, además de la Associated Press, a la que está afiliado, ha contratado «El Camagüeyano», otros valiosos de colaboraciones, crónicas e informaciones gráficas, todo dentro del plan de mejoras que viene desarrollando.

Felicitamos calurosamente al estimado colega por sus nuevas mejoras y le deseamos para el futuro los mejores éxitos.

ANUNCIESE EN EL Diario de la Marina

El Directorio del..

(Continuación de la Pág. PRIMERA)

defender el fondo de los jubilados, propuso en una sesión reducir los sueldos de los miembros del Directorio, pero fué desechada su proposición, por estimarse perjudicial a los intereses de aquéllos, y, en cambio, con asombro de todos hemos visto que se acordó disminuir considerablemente el sueldo de los empleados que allí prestan sus servicios, mientras que el Presidente suplente de dicho organismo, fué favorecido con una buena retribución, que él aceptó haciendo promesa de no protestar, gestionando personalmente de la Secretaría de Agricultura, Comercio y Trabajo, una mayor retribución en el suel do ya asignado, con el propósito de que fueran aminoradas las asignaciones de los empleados laboriosos que se cultiplican en el desempeño de su labor.

CONSIDERACIONES

Terminó el señor Padrón diciéndonos que era triste confesarlo, pero que no se podía negar que una Ley votada por el Congreso con los mejores propósitos humanitarios para protejer a los empleados y obreros marítimos en su vejez, se pretendiera, con los representantes que estaban obligados a velar por ella, convertirla en un medio de vivir fácilmente, con las cantidades objeto de descuentos, de los laboriosos obreros cubanos.

—Creo — agregó — que no cumpliría con mi deber, si con mi silencio evitara que llegaran a conocimiento de todos los obreros marítimos estas inmoralidades e infracciones, deseo hacerlas públicas, con la satisfacción de haber cumplido mi misión, dando la voz de alerta para evitar la malsana intención de modificar la Ley, en el sentido de ampliar a diez años el derecho a comenzar el importe de las jubilaciones.

DEPARTAMENTO DE COLCHONETAS, COLCHONES, COJINES.

Nuestro Departamento de Colchones, Colchonetas, Alfombras, Mosquiteros, Cojines, etc., etc., presenta el surtido más completo de estos artículos.

Colchones y Colchonetas, en todos los tamaños y calidades, desde $1.80, cojines de seda desde $4.00, cestos de mimbre desde $4.00.

Mosquiteros para cama de una persona desde $2.00.

Mosquiteros con su aparato, a $6.50.

Colchones y Colchonetas para niños en todas las calidades y precios. Mosquiteros desde $1.50.

También hemos recibido cojines de piel, en formas y colores variados, muy de moda para adorno y para automóviles, gabinetes y oficinas.

Edredones de seda en colores enteros y floreados.

Todos estos artículos pueden verse en el mismo departamento de colchones, colchonetas, etc.

EL ENCANTO

PANTEONES — BOVEDAS

Mármol de Isla de Pinos, blanco, gris, veteado, negro y rojo. En el Cementerio de Guanabacoa, uno de los más antiguos de la República, hay tapas de mármol cubano de los años 1717, 1835 y 1851 y no se encuentran rajadas ni curvadas ni desintegradas.

Tapas de 004, $37.00.
Tapas de 006, $48.00.
Tapas de 008, $60.00.
Tapas de 010, $72.00.

Bóvedas con terreno y tapas de 006, $170. Cajas de restos con inscripción, $6. Exhumaciones con caja de mármol, $17.00. Panteones con paredes de mármol macizo, desde $700.

MARMOLERA NACIONAL, S. A.

Talleres, Infanta esquina Pedroso. Teléfono A-3720. Exhibición, calle 12 entre 23 y 25. Telf. F-3032.

PROFESIONALES

DOCTORES EN MEDICINA Y CIRUGIA

DR. J. A. HERNANDEZ IBAÑEZ
CIRUJANO UROLOGO DE LA ASOCIACION DE DEPENDIENTES
Enfermedades Venéreas; Vías Urinarias; Endoscopia y Cirugía de las Vías Urinarias
Consultas: Neptuno número 78, esquina a Manrique. De 11 a. m. a 1 p. m., y de 4 a 6 p. m. Teléfono A-5469. Habana.
E2426 Indf.

DR. FELIX PAGES
JEFE DE LA SALA DE CIRUGIA DE LA QUINTA DE DEPENDIENTES
ESPECIALMENTE CIRUGIA ABDOMINAL; ESTOMAGO; INTESTINOS; HIGADO Y APARATO GENITAL DE SEÑORAS
Consultas: Lunes, Miércoles y Viernes de 3 a 5. Domicilio: D. número 200, entre 21 y 23. Vedado. Teléfono F-4483
E2438 Indf.

Dr. VENERO
Curaciones rápidas de las enfermedades venéreas, impotencia y sífilis. Ozonoterapia, Diaterma, etc Consultas de 10 a 12 y de 4 a 7. San Miguel 55. Teléfono A-9380.
E2458 Indf.

DR. CRUZ DA SILVA
Tuberculosis, Sífilis, Enfermedades del estómago. Clínica: Real esquina Flores (Marianao). Telf. FO-7799. Gratis: San Miguel 125, de 5 a 7 p.m. Teléfono U-1646. Habana.
E2459 Indf.

DR. PEDRO A. BOSCH
Medicina y Cirugía, con preferencia partos y enfermedades de niños, del pecho y sangre. Consultas: de 2 a 4. Aguiar 11. Teléfono A-6488.
E2409 Indf.

PROFESIONALES

Dr. Váldes Castillo
Especialista de Enfermedades Nerviosas y Mentales de la «Asociación de Dependientes y de la de Damas de «La Purísima»
Consultas particulares a horas especiales, previo aviso al teléfono F-5125, en Calzada 54, altos, entre F y G, Vedado.
E2449 Indf.

DR. A. MARTH ARANGO
ENFERMEDADES VENEREAS Y DE LAS VIAS URINARIAS
Consultas: de 5 a 7 p.m. Gervasio 176, entre Reina y Salud. Teléfono M-7703.
E2431 Indf.

Dr. J. Grau Triana
ESPECIALISTA DE PIEL Y SIFILIS DEL «CENTRO GALLEGO»
Consultas particulares: Martes, Jueves y Sábados de 3 a 6. San Lázaro 217. Teléfono U-6403.
E2448 Indf.

DOCTORES C. E. FINLAY Y F. M. FERNANDEZ
PROFESORES TITULAR y AUXILIAR DE OFTALMOLOGIA DE LA UNIVERSIDAD DE LA HABANA
Presidente Zayas (O-Reilly número 49, teléfono A-7155. Consultas de 10 a 12 y de 2 a 5 o por convenio previo.
E-2417 Indf.

DR. GOMEZ DE ROSAS
Cirujano Director de la Policlínica Nacional.
Enfermedades de señoras; Estómago; Vías Biliares y Cirugía General. Consultas de 3 a 5. Cerro 551. Teléfono A-2560.
E2422 Indf.

DR. H. FERNANDEZ AGUIRRE
MEDICO CIRUJANO
Especialista de los Hospitales de París. Enfermedades de los pulmones, tuberculosis en general.
Perseverancia No. 7. Teléfonos M-1181 y M-1451.
Atendemos de 12 a 7.
E2418 Indf.

Dr. Bernardo Cardelle
Jefe de Clínica del Dispensario Infantil Antituberculoso «Angela Elvira Machado», Socio Fundador de la «Sociedad Cubana de Pediatría»
Martes, Jueves y Sábados de 4 a 6 5 pesos. Virtudes (Mayor Gorgas) 38. Teléfono A-2008. Habana.
E2450 Indf.

DR. MANUEL VIAMONTE
Catedrático Auxiliar de Radiología y Fisioterapia de la Universidad
RADIOLOGO DE LA QUINTA «COVADONGA»
Concordia 64, A, esquina a Lealtad. Teléfono A-6698. De 9 a 10 a. m. y de 1 a 5 p. m.,
Rayos X, Radium, Radioterapia Profunda, Luz Ultravioleta y Electricidad Médica.
E2447 Indf.

Dr. A. G. CASARIEGO
Catedrático de la Facultad de Medicina de los Hospitales de Paris New Kork, Calixto García y Clínica Covadonga. Especialista en enfermedades de los aparatos urinarios y genital (hombres y mujeres). Consultas de 2 a 6. Neptuno 125, bajos
E2454 Indf.

DR. J. M. VERDUGO
DE LA FACULTAD Y HOSPITALES AMERICANOS Y PARIS
Estómago e Intestinos
Tratamiento eficaz de la úlcera estomacal y duodenal, y de la colitis en cualquiera de sus períodos. Hígado y afecciones de la nutrición.
Consultas de 1 a 3. Horas especiales, previo aviso. Prado 60, (bajos). Teléfono A-4425.
E2444 Indf.

DR. RUBEN DE VELASCO Y CASTELLANOS
Enfermedades de los Niños. Vías urinarias.
Consultas los días laborables de 1 a 3. Horas especiales, previo aviso. Salud No 34, Habana, Teléfono A-5418.
E2443 Indf.

DOCTOR FLORES
ECZEMAS, ALMORRANAS
Eczemas por antiguas que sean, se garantiza su curación por un procedimiento especial. Tratamiento por el TRIGEMINO. Inyecciones INTRAVENOSAS para Reumatismo, Raquitismo, Linfangitis, Dispepsias y Blenorragia. Neurastenia, por el procedimiento del Dr. Monin. Electricidad Médica para parálisis y nerviosismo, estrechez uretral y sífilis. Curación garantizada. Almorranas, son curadas sin operación ni dolor, pudiendo el enfermo continuar sus trabajos diarios. Análisis de orina: 2 y 3 pesos completo. Impotencia. Curaciones por contrato. Análisis de Sangre, Esputos, Heces fecales Verrugas curadas por electricidad. Consultas diarias de 1 a 5 de la tarde y de 7 a 9 de la noche. Patria 1 y Calzada del Cerro.
E2420 Indf.

Dr. Pedro Montalvo
Vías Digestivas. Consultas de 4 a 6 p. m. en Belascoaín 79. Teléfono U.-5050.
Avisos en el F.-1972.
E-2349 30d. V 23 Dc.

DR. GONZALO AROSTEGUI
MEDICO DE LA CASA DE BENEFICENCIA Y MATERNIDAD
Especialista en las Enfermedades de los niños. Médicas y Quirúrgicas.
Consultas de 12 a 2. Calle 11 entre K. y L. Vedado. Teléfono F-4233.
E2407 Indf.

DR. J. B. RUIZ
Catedrático de la Universidad. De los Hospitales de Filadelfia, New York, «Calixto García» y Sanatorio «La Benéfica».
Especialista en vías urinarias y enfermedades venéreas. Exámenes Uretroscópicos y Cistoscópicos. Consultas de 1 a 3. San Lázaro 221. Teléfono U-6351
E2460 Indf.

DR. F. GARCIA CAÑIZARES
CATEDRATICO TITULAR DE LA UNIVERSIDAD; DIRECTOR FACULTATIVO DEL «CENTRO BALEAR»; MEDICO DE VISITAS DEL HOSPITAL DE PAULA
Medicina General. Especialista en enfermedades venéreas; sífilis y de la piel. Aguiar 134. Consultas: Lunes, Miércoles y Viernes de 4 a 6. No hace visitas a domicilio.
E2452 Indf.

Dr. Manuel González Alvarez
CIRUJANO DE LA ASOCIACION DE DEPENDIENTES
Cirugía en General
Consultas todos los días de 4 a 6 de la tarde. Campanario 59, entre Neptuno y Concordia. Teléfono A-1002. Residencia particular: Calle K. número 15 entre 17 y 19. Vedado. Telf. F-2441.
E2423 Indf.

DR. GONZALO PEDROSO
CIRUJANO DEL HOSPITAL MUNICIPAL DE EMERGENCIAS
Especialidad en vías urinarias y enfermedades venéreas. Cistoscopia y cateterismo de los uréteres. Cirugía de vías urinarias. Consultas de 10 a 12 y de 3 a 5 p. m. En la calle de Avenida de la República No. 254.
E2436 Indf.

DR. RICARDO ALBALADEJO
ESPECIALISTA EN VIAS URINARIAS
Tratamiento especial para la blenorragia, impotencia y reumatismo. Electricidad médica y Rayos X. Prado 62, esquina a Colón. Consultas de 8 a 12 a. m. y de 1 a 6 p. m. Teléfonos: A-3344 A-3344
E2404 Indf.

PROFESIONALES

DR. MANUEL GALIGARCIA
EXCLUSIVAMENTE ENFERMEDADES NERVIOSAS Y MENTALES
Especialista de la Asociación Canaria, Médico de Visita de los Servicios de Nerviosos y Presuntos Enajenados del Hospital «Calixto García»; Ayudante de la Facultad de Medicina.
Consultas diarias de 3 a 5. J número 211, bajos, entre 21 y 23, Vedado. Teléfono F-2775.
Sanatorio para Tratamientos: FINCA KOKOITO, Los Pinos
TELEFONO L-5221
E2421 Indf.

DR. JOSE ALFONSO
Especialista del Centro Asturiano.
Oculista, nariz, garganta y oídos.
CONSULTAS DE 1 Á 4
Telf. M-2330. Monte núm. 386
E2405 Indf.

DR. F. H. BUSQUET
ELECTRO-RADIOLOGO
Rayos X, Ultravioletas, Radium y Tratamientos eléctricos. En su Gabinete y a domicilio. Lealtad número 71. Teléfono A-4474. De 9 a 12 a. m. y de 2 a 5 p. m.
E2410 Indf.

DR. LUIS HERNANDEZ HERNANDEZ
Médico del servicio de Vías Urinarias de la Asociación de Dependiente. Auxiliar del Dr. Hernández Ibáñez. Enfermedades Venéreas y de las Vías Urinarias; Uretroscopia; Cistoscopia y Cateterismo de los Ureteres. Consulta: Animas y Amistad, de 5 a 7 p. m. Telf. M-1808. Domicilio: Neptuno 283. Telf. U-1906.
E2425 Indf.

DR. MANUEL LOPEZ PRADES
MEDICO CIRUJANO
De las Facultades de Madrid y la Habana. Con 40 años de práctica profesional.
Enfermedades de la sangre, pecho, señoras y niños. Partos. Tratamiento especial curativo de las afecciones genitales de la mujer. Consultas diarias de 1 a 4. Gratis: martes, viernes y sábado. San Miguel 125, (bajos). Teléfonos: U-1646, U-1081 U-1082.
E2428 Indf.

Dr. Mario Dehogues
MEDICINA GENERAL
ENFERMEDADES DEL CORAZON
VIAS BILIARES
Pobres: Consultas gratis. Tratamiento según convenio.
Tratamiento eficaz de la Angina de Pecho; Hipertensión Arterial; Disnea (falta de aire); Agitación; Palpitaciones, etc. Consultas diarias: de 4 a 6 p. m. Consultas especiales: de 10 a 11 a. m., previo aviso.
Gabinete: San Lázaro 316. Teléfono U-2569. Habana.
Domicilio: Calle Octava. No. 55. Teléfono I-2534. Víbora.

Dr. JOSE A. RODRIGUEZ NUÑEZ
Dr. ERNESTO RODRIGUEZ NUÑEZ
Enfermedades de la piel; Sífilis y Venéreas. Niños. Enfermedades de Señoras. Estómago e Intestinos.
Consultas diarias de 12 a 4 y de 7 a 9 p. m. Avenida Menocal 93, altos; teléfono U-4881.
E2457 Indf.

DR. JOSE J. CHALONS
Médico Cirujano
DIRECTOR DE LA CASA DE SALUD «LA PURISIMA CONCEPCION»
JEFE DE CLINICA DEL HOSPITAL «LAS ANIMAS»
Enfermedades infecciosas, sifilíticas y venéreas. Rayo 2, altos, esquina a San Rafael. Consultas de 3 a 5. Teléfono M-2655.
E2414 Indf.

Dr. Alberto S. de Bustamante
PROFESOR DE OBSTETRICIA POR OPOSICION
Especialidad: Partos y Enfermedades de Señoras. Consultas: los lunes y viernes de 1 a 3. Clínica Bustamante y Núñez. Teléfono F-3057. Domicilio: 15 entre J. y K., Vedado. Teléfono F-1866.
E-2411 Indf.

DR. J. LYON
DE LA FACULTAD DE PARIS
Especialidad en la curación radical de las hemorroides sin operación. Consultas de 1 a 3 p. m., diarias. Consulado 19, (altos) entre Prado y Genios.
E2430 Indf.

DR. PEDRO MORALES INGLOTT
AYUDANTE DE LA FACULTAD DE MEDICINA
Señoras. Partos y niños
Rayos X y electricidad médica en general. Consultas diarias de 2 a 4 p. m. en San Leonardo 17 esquina San Indalecio (altos). Gratis para los pobres los martes y viernes. Domicilio, Octava 55, Víbora. Teléfono I-2534. Víbora.
E2456 Indf.

Dr. Francisco Javier de Velasco
Afecciones del Corazón, Pulmones, Estómago e Intestinos.
Consultas: los días laborables de 12 a 2. Horas especiales, previo aviso. Salud 34. Teléfono A-5418
E2442 Indf.

DR. ABELARDO LABRADOR
Consultas gratis para pobres de 8 a 12 de la mañana. Pagas: de 3 a 5 de la tarde. Angeles 3, entre Reina y Estrella. Teléfonos A-0301 y U-2256. Especialidad en enfermedades de señoras; flujos crónicos; metritis; etc. Partos; Venéreo y Sífilis. Riñones; Diabetis; Reumatismo crónico; Emblanquecimiento.
Tratamientos especiales por inyecciones Neosalvarsán, etc. Se hacen radiografías a precios módicos. Blenorragias; Enfermedades del corazón.
E2427 Indf.

R. M. GALAINENA
Médico Cirujano
Consultas en Virtudes 84, bajos, de 2 a 4. Teléfono A-7574. Domicilio: 1 número 15 entre 9 y 11, Vedado. Teléfono: F-1054.
E2446 Indf.

DR. GUILLERMO LOPEZ ROVIROSA
Enfermedades de las Glándulas internas; Nutrición, Nerviosas y Mentales. Debilidad sexual; Pérdidas; Impotencia. Niños anormales atrasados, raquíticos. Bocios. Afecciones de la piel y de la sangre. Rayos Ultravioletas; (Luz Alpina); Caídas del cabello; Calvicie; Raquitismo; Anemias; etc. Diatermia; Extirpación de verrugas; etc. Calle 23 esquina a 22, Vedado, de 5 a 7 p. m. Domingos, de 4 a 6. Consultas por correspondencia: $5.00. Giro postal. Teléfono F-6433.
E2429 Indf.

DR. VICTOR MANUEL CARDENAL
Neurastenia agotamiento nervioso, histerismo, insomnio, parálisis epilepsia reumatismo asma, impotencia, demencia, etc. Curación rápida. Consulta: $5.00 de 4 a 6. Perseverancia, núm. 50. Teléfono M-8352. Habana.
E2455 Indf.

DR. RAMON ASCANIO SUAREZ
SUBDIRECTOR Y CIRUJANO DEL HOSPITAL «CALIXTO GARCIA»
Cirugía y Enfermedades de Señoras. Consultas de 3 a 6. Perseverancia número 34. Teléfonos A-1975 y F-3948.
E2408 Indf.

OCULISTAS

Dr. Jorge L. Dehogues
OCULISTA
ELECCION DE LENTES
Consultas y operaciones de 11 a 12 a. m. y de 3 y media a 5 p. m. Horas especiales previa citación.
AGUILA 94. TELEF. A-3940
E2416 Indf.

PROFESIONALES

DR. ALIPIO C. PORTOCARRERO
ESPECIALISTA EN ENFERMEDADES DE LOS OJOS
Garganta, Nariz y Oídos. Consultas de 8 a 11 a. m. Teléfono U-8627. Escobar 50, (altos).
E2434 Indf.

DR. HORACIO FERRER
ESPECIALISTA DE LAS ENFERMEDADES DE LOS OJOS
Consultas de 2 a 6 de la tarde. Consultas por la mañana a horas previamente concedidas. Avenida Wilson y L. Vedado. Teléfono F-4831.
E2419 Indf.

CIRUJANOS DENTISTAS

Dr. Armando Roig y Palenzuela
MEDICO CIRUJANO DENTISTA
Consultas de 2 a 6. Miércoles y Sábados de 9 a 12 a. m y de 7 a 9 p. m. (previo aviso). Plácido 49, altos. Habana.
E2440 Indf.

DR. J. HERNANDEZ CALZADILLA
Cirujano Dentista
Especialista en extracciones sin dolor ni peligro en niños y señoras en estado con anestesia local o gas. Cura completa de dientes flojos y piorrea alveolar. Puentes y planchas de todas clases, modernas, sin encías. Trabajos de ortodoncia. Arreglo puentes, plantas partidas, faltas de dientes, dejándolas de 8. Consultas diarias hasta las diez de la noche. Reina 76, bajos. Teléfono A-7537.
E2424 Indf.

DR. GUERRERO DELANGEL
DENTISTA MEXICANO
Técnica especial para extracciones. Facilidades en el pago. Horas de consultas de 8 a. m. a 8 p. m. Horas especiales para la noche. Trocadero 68, B, bajos, frente al café «El Día». Teléfono M-6395.
E2415 Indf.

DR. VALDES MOLINA
CIRUJANO DENTISTA
Avenida de Italia No. 9, altos, entre Lagunas y Trocadero. Teléfono A-8583. Dentaduras de 15 a 30 pesos. Trabajos garantizados. Consultas de 8 a. m. a 7 p. m. Los domingos hasta las 12 del día.
E2453 Indf.

CLINICAS

CLINICA BUSTAMANTE
J y 13, Vedado. Cirugía General y Especial. Partos, Rayos X y Laboratorio. Teléfono F-1184.
E2413 Indf.

CORPORACION CLINICA
LUZ 24. TELEFONO A-8515
Entre Compostela y Habana. Medicos Cirujanos (ESPECIALISTAS) Enfermedades en general. (OCULISTAS). RAYOS X. (ANALISIS $2,00). Electricidad medicinal. Partos y operaciones. ALMORRANAS CURADAS SIN OPERARLAS.
TATUAJES, verrugas, manchas, &. Rápidamente son quitadas. Blenorragia e Impotencia.
CONSULTAS: $1.00. ATENCIONES DE 12 A 5. (TARDE); 7 A 9 (NOCHE).
E2451 Indf.

ENFERMO
La Policlínica Internacional da gratis consulta, medicina, análisis, Rayos X, Rayos ultravioleta (Luz Alpina), inyecciones especiales intravenosas. Turnos para entrar más pronto de 25 cts. a 50 cts., $1.00 y $2.00. Planchas de Rayos X o análisis para llevar, $1.00 y $2.00.
Policlínica Internacional
Lealtad No. 143. Teléfono A-0344.
De 10 a. m. a 7 p. m.
E2412 Indf.

ABOGADOS Y NOTARIOS

JOSE R. ROS
Abogado
ISMAEL PEREZ MARTINEZ
Procurador
Asuntos civiles y mercantiles; cobros de hipotecas; divorcios; desahucios, etc., Reina 59, altos. De 3 a 5 p.m. Señor: informes teléfono F-6086.
E2445 Indf.

DR. MANUEL ARANDA MUÑOZ
Abogado
Asuntos hipotecarios, herencias, toda clase de asuntos civiles. Mercaderes número 9, Departamento 3. Teléfono M-6172.
E2432 Indf.

DR. FELIPE RIVERO Y ALONSO
Abogado y Notario
Abogado Consultor y Notario de la Asociación de Detallistas de la Habana. Notario de los Centros «Asturiano», «Balear» y «Cafés»
ESTUDIO DE ABOGADOS DE LOS DOCTORES
Felipe Rivero y Alonso; Manuel B. de Cinca; Ricardo Elizalde e Hidalgo Gato; Angel Radillo y Gancedo; Eduardo Bolívar Herrero.
Procurador: Urbano E. Gómez Cádiz. Charón 25, bajos. Edificio de la Asociación de Detallistas de la Habana.
Teléfonos M-1472 y A-8142.
Cable: Rizenca.
E2439 Indf.

LABORATORIOS

ANALISIS DE ORINA
Completo, dos pesos. Prado 62 esquina a Colón. Laboratorio Clínico Químico del Dr. Ricardo Albaladejo. Teléfono A-3344.
E2405 Indf.

ESTRELLA VIÑALS COMADRONA
de la Asociación Cubana y particular, ofrece sus servicios, últimos procedimientos modernos, hago asistencia, consultas diarias. Teléfono U-2826. Marquez González 63, bajos, entre Sitios y Maloja.
E2499 v. 15 Dic.

GIROS Y LETRAS

J. BALCELLS Y CIA.
B. en C.
San Ignacio 33
Hacen pagos por el cable y giran letras sobre New York, Londres, París y sobre todas las Capitales de España, Islas Baleares y Canarias. Agentes de la Compañía Española de Seguros Contra Incendios «The Royal». Administración de Bienes.
E1742 Indf. 1 Ag.

N. GELATS Y COMPAÑIA BANQUEROS
Hace pagos por el cable. Facilita cartas de crédito y giran pagos por cable. Giran letras a corta y larga vista sobre todas las Capitales o Ciudades importantes de los Estados Unidos, México y Europa, así como sobre todos los pueblos de España, Londres, París, Hamburgo Madrid y Barcelona.
CAJAS RESERVADAS
Las tenemos en nuestra bóveda, construídas con todos los adelantos modernos y las alquilamos para guardar valores de los interesados. En esta oficina daremos todos los detalles que se deseen.
N. GELATS Y COMPAÑIA
106 AGUIAR 108. ESQUINA A AMARGURA
E2105 V-11 En.

EMPRESA NAVIERA DE CUBA S. A.

APARTADO NUMERO 1641.
Dirección Telegráfica:
EMPRENAVE
Claves en uso:
A. B. C. 4a. y 5a. Edición.
Western Union.
SAN PEDRO NUM. 6 — HABANA
Walkins and Apendix.

TELEFONOS:

A-6236. Pasajes y Fletes.
A-5315. Información General.
A-4730. Departamento de Tráfico.
A-3966. Almacén.
A-5634. Segundo espigón de Paula.
M-2860. Tercer espigón de Paula.

VAPORES EN SERVICIO

«Presidente Machado», «Baracoa», «Cienfuegos», «Eusebio Coterillo», «Gibara» «Guantánamo», «Habana», «Joaquín Godoy», «Julián Alonso», «La Fé». «Las Villas», «Manzanillo», «Rápido» y «Santiago de Cuba».

PUERTOS DE ESCALA

COSTA NORTE

Caibarién, Nuevitas, Puerto Tarafa, Manatí (Victoria de las Tunas), Puerto Padre, Chaparra, (Holguín, Velasco y Bocas), Vita, Banes, Mayarí, Antilla, Preston, Sagua de Tánamo, (Cayo Mambí) Baracoa, Guantánamo y Santiago de Cuba.

COSTA SUR

Cienfuegos, Casilda, Tunas de Zaza, Santa Cruz del Sur, Manopla, Guayabal, Manzanillo, Campechuela, Media Luna, Niquero, Ensenada de Mora y Santiago de Cuba.

COSTA NORTE DE VUELTA ABAJO

Bahía Honda, Río Blanco, Berracos, Puerto Esperanza, Santa Lucía, (Minas de Matahambre), Río del Medio, Dimas, Arroyos de Mántua y La Fé.

JAMAICA
Kingston.
PUERTO RICO
San Juan, Ponce, Mayagüez y Aguadilla.
REPUBLICA DOMINICANA
Santo Domingo, San Pedro de Macoris y Puerto Plata.
HAITI
Aux-Cayes y Port au Prince.

BATIERON EL RECORD TRANSCONTINENTAL DE LA SRA. KEITH-MILLER

BURBANK, Estado de California, Diciembre 1o. (AP). — Hoy se anunció oficialmente que la aviatriz Miss Ruth Nichols, de Nueva York, ha batido el record femenino de vuelo transcontinental, del Atlántico al P

ALQUILERES

A-1 Habana

ANIMAS 127. Se alquila los altos compuestos de sala, comedor, cinco habitaciones, baño, cocina y terraza al fondo. Precio: $55. La llave en los bajos. Informan: Bufete de Arellano, teléfono A-2118.
A1 46721 3 T3 Dic.

SE ALQUILA la fresca y amplia casa Suárez 116-A, bajos, con sala, saleta, cuatro habitaciones, baño intercalado, cocina de gas, servicios para criados, etc. Alquiler, $45. La llave al lado. Informes A4358, M-6263.
A1 48398 11 T3 Dic.

MURALLA 59

Piso propio para casa huéspedes; sala, saleta, siete cuartos, comedor, cocina, dos baños, $70.00. Teléfono U-4489. Llaves: Habana esquina Muralla.
A1 48524 11 T3 Dic.

EN $50

San Miguel esquina Lucena, piso con sala, recibidor, comedor, tres cuartos, baño completo, calentador gas, servici criados. Informan, U-4489, U-2925.
A1 48525 11 T3 Dic.

LEALTAD 153 entre Reina y Salud. Fabricación lujosa, ocho habitaciones. Baño intercalado, sala con columnas, pisos y suelos modernos. Precio módico. Informe en los bajos A1 48489 11 T3 Dic.

OFICIOS No. 88-B

Se alquila el segundo piso compuesto de sala, ocho habitaciones, cocina de Informan: en los bajos. Almacén de gas y frente a la Alameda de Paula. Manuel Muñoz y Ca. Teléfono A-1474
A1 48253 5 T5 Dic.

ALQUILO Lucena 21 entre San Rafael y San José piso alto, moderno. Sala, recibidor, 4 habitaciones, comedor, gran baño, cuarto baño criados, cocina gas. Ferretería. U-5215.
A1 47919 8 T3 Dic.

EN BERNAZA núm. 37 C, se alquila una casa de moderna construcción, con cuatro cuartos, sala, saleta, cuarto de baño y servicio de criados. Informan en Muralla núm. 85. Teléfonos: M-9093 y A-3498.
A1 47880 8 T8 Dic.

HABANA 3. Alquilo los altos compuestos de sala, dos cuartos, servicios sanitarios y cocina. La llave en los bajos. Precio: $40. Informan; Bufete de Arellano Teléfono A-2118.
A1 46722 3 T3 Dic.

VILLEGAS 111, SE ALQUILA

Una espléndida casa primer piso; con sala; recibidor: tres habitaciones; baño intercalado; comedor; pantry; cocina de gas con calentador; cuarto para criados con sus servicios; todo a la moderna; precio $70; para más informes en los bajos; teléfono A-9745.
A1 48250 10 T5 Dic.

ALQUILO una casita en Belascoaín 7, por Animas, planta baja, informan en la Bodega. Teléfono U-6877.
A1 48470 11 T4 Dic.

BLANCO 50; altos; alquilo muy claros; frescos; sala; comedor; dos cuartos; otro cuarto en la azotea.
A1 49134 28 dic 3

SE ALQUILA segundo piso Someruelos 2, una cuadra de Monte, sala, recibidor, tres cuartos, baño, cocina de gas, $42. Informes: F-4393.
A1 49341 29-3 Dic.

MALECON 310, se alquilan los espléndidos bajos, dan de Malecón a San Lázaro, con entrada independiente por ambas calles. Informan en los altos.
A1 49270 29-4 Dic.

TEJADILLO 11 B; casi esquina Cuba; alquilo modernos altos; $50; sala; recibidor: cuatro cuartos; comedor; baño intercladao; cocina; cuarto; servicios criados; llaves bajos; informan, M-1241.
A1 49209 28 dic 4

EDIFICIO MENENDEZ

Virtudes 119, B., esquina Escobar, alquilo primero de esquina, baratísimo, sala, comedor, gabinete, tres habitaciones, baño intercalado, gas, cuarto y servicio criados. Llave: Gervasio y Virtudes, Bodega.
A1 48874 27-5 Dic.

AVISO; se alquilan los bajos de la casa San Francisco número 1 entre Avenida de la República y Jovellar; la llave en los bajos del número 3; para informes, Francisco Penabad; Mercado de Colón; por Monserrate; (puesto de frutas).
A1 49175 28 dic 8

ALQUILO altos y bajos con agua en abundancia. San Rafael 147, 153, 163 entre Oquendo y Marqués González, con sala, comedor, tres o cuatro cuartos y servicios; de $40 a $55. Marques González 6, altos, entre San Rafael y San José en $35 y Zanja 108, altos, esquina a Oquendo en $40. La llave en los bajos. Informes: Obispo 16, altos.
A1 49729 1-8 Dic.

RAYO 78

Alquilo bajos modernos, sala, comedor, dos cuartos, dos patios servicio, baño. Precio de situación. Entre Estrella y Maloja. Llave en los altos. Informan: M-1378. San Miguel 72.
A1 49330 29 5 Dic.

PERSEVERANCIA 48; altos; modernos; sala; comedor; dos habitaciones; un salón en el otro piso; baño; cocina; llaves bodega de Virtudes; informan F-2313; $53.
A1 49520 30 4 Dic.

SE ALQUILA el moderno alto; primer piso de la casa recién construida en la calle de San Nicolás número 212; esquina a Reunión; compuestos de sala; recibidor; tres magníficas y amplias habitaciones; baño intercalado; comedor; cocina y servicios de criados; la llave en la bodega; informan en el teléfono A-1798.
A1 49482 30-7 Dic.

SE ALQUILAN para ofocina o casa huéspedes las dos plantas altas de la casa Amargura 34 entre Cuba y Aguiar; de moderna construcción, con 28 aposentos espaciosos, todos independientes, con instalación de agua cada una de las habitaciones; llave en las mismas; informes, Neptuno y Amistad; La Regente: A-4376.
A1 49847-873 1 dc 11

OBRAPIA NUMERO 51 ENTRE HABANA Y COMPOSTELA

Se alquilan los bajos de esta hermosa casa divididos en dos locales para almacén; uno grande y otro pequeño; ambos con servicios y completamente independientes pudiendo comunicarse si así interesase; las llaves en la panadería La Caoba; Obrapía número 42; informes, San Pedro número 6; teléfono A-9619.
A1 49880 1 dic 9

SAN PEDRO Nos. 24-26

Se alquila el hermoso alto izquierda de esta casa; frente a la brisa y a la plazoleta de Luz; cuenta con comodidades para larga familia; bufete; consultorio; consignación de vapores; etc.; está dotado de agua en abundancia y cuatro amplias habitaciones en la azotea; las llaves e informes en San Pedro número 6; doctor Arturo A. Vázquez; teléfono A-9619.
A1 49879 1 dic 9

VILLEGAS 78, ALTOS

Se alquila; sala; comedor; cuatro habitaciones; buen baño; cocina; agua siempre abundante; acera de la brisa; informes en los bajos; ferretería; Capestany Garay y Cía.; Telf. A-3502.
A1 49819 1 dic 4

CRISTO No. 2

Se alquila el piso alto de esta casa con comodidad para regular familia y tres habitaciones en la azotea; las llaves en el bajo; informes, San Pedro número 6; doctor Arturo A. Vázquez; teléfono A-9619.
A1 49886 1 dic 9

SE ALQUILA el amplio bajo de Malecón 4, al lado del Unión Club, con entrada por San Lázaro 24, propio para club o familia larga, puede verse de 2 a 5 p. m.; informes, Obispo 16, altos. A1 49722 1 dic 8

CRESPO 44, bajos, sala, comedor, tres cuartos, patio y servicios, $40; la llave en los altos.
A1 49723 1 dic 8

ALQUILERES

EN MURALLA número 83 y 85 se alquilan tres pisos altos de moderna construcción; con cuatro cuartos; sala; saleta; comedor; cuarto de baño y servicio de criados con cuarto aparte: informan en los bajos; Telfs. M-9093 y A-3493.
A1 47881 8 T8 Dic.

SE ALQUILA la planta alta de Virtudes 87, entre San Nicolás y Manrique, con sala, comedor, cuatro habitaciones, y un cuarto alto, de sirviente, baño, inodoro y servicios sanitarios.
A1 48134 10 T5 Dic.

21 PESOS Campanario 228 y otra en 18 pesos y un cuarto en 8 pesos; informan, teléfono U-4603.
A1 49223 28 dic 4

OFICIOS No. 86, SEGUNDO PISO

Se alquila en 45 pesos, compuesto de cuatro habitaciones, sala y comedor, frente a la Alameda de Paula. Informan en el 88, bajos, teléfono A-1474.
A1 47252 5 T5 Dic.

SE ALQUILA la casa de Angeles número 3, altos, con cuatro cuartos, sala, comedor y baños intercalados. Informes: Angeles 10. Teléfono A-1810.
A1 47443 6 T6 Dic.

EN $34.00 se alquilan los modernos y frescos bajos de Benjumeda núm 56, entre Marques González y Oquendo, compuestos de sala, comedor, tres habitaciones, baño completo intercalado y calentador. Las llaves en la bodega esquina a Oquendo. Informes: Consulado 126, altos. Señor Francisco Torres. A1 48591 12 T7 Dic.

EN 30 PESOS se alquilan las cómodas y ventiladas casas calle Agustín Alvarez números 9 y 24, entre Marqués González y Oquendo, a dos cuadras de Belascoaín y a una del Nuevo Frontón, acabadas de pintar, compuestas de sala, saleta corrida, tres habitaciones, patio y demás servicios. Vecindario de moralidad. Las llaves en el núm. 10. Informes: Consulado 126, altos. Sr. Francisco Torres.
A1 48594 12 T7 Dic.

EN $40.00 se alquilan los modernos y frescos altos de San José núm. 124-D, entre Lucena y Marques González, compuestos de sala, comedor corrido, cuatro habitaciones, baño completo, intercalado, con abundante agua, por tener motor eléctrico para impulsarla, calentador y cuarto y servicio para criados. Las llaves en los baños. Informes: Consulado 126, altos. Señor Francisco Torres.
A1 48595 12 T7 Dic.

SE ALQUILA la casa Escobar núm. 172, entre Reina y Salud. Su dueña: Villegas 123, altos.
A1 48566 12 T6 Dic.

SE ALQUILA la casa Damas 14; bajos; compuesta de sala; comedor; cuatro habitaciones; baño; cocina y patio; la llave en los altos; su dueño, teléfono F-1163.
A1 49130 28 dic 3

25 PESOS Castillejo y Salud; sala; dos cuartos; gran patio; personas morales; informes, teléfono U-4603.
A1 49219 28 dic 4

OMOA 81 entre Alejandro Ramírez; Calzada Jesús del Monte; alquilo casa moderna; $25; sala; comedor; dos cuartos; baño intercalado; cocina; patio; informa encargado, Cecilio; M. 1241.
A1 49210 28 dic 4

30 Y 35 pesos modernos bajos y altos; Salud 180; Finlay 139; sala; comedor; dos cuartos; baño intercalado; cocina gas; informes, teléfono U-4603.
A1 49221 28 dic 1

PISITO moderno; sala; tres cuartos; baño intercalado; comedor; cuarto criados; servicios; Bruzón 27; altos; dos cuadras Carlos III y Luaces; F-6141. A1 49217 28 dic 3

OMOA 81 entre Alejandro Ramírez; Calzada Jesús del Monte; alquilo casa moderna; $30; sala; comedor; hall; tres cuartos; baño intercalado; cocina; patio; informa encargado, Cecilio; M-1241.
A1 49208 28 dic 4

$20; BLANCO 50; bajos; alquilo casita independiente; informan en los altos.
A1 49135 28 dic 3

AYESTERAN 12 entre Bruzón Desagüe; alquilo modernos altos; $32; sala; comedor; dos cuartos; baño intercalado; cocina; llaves la misma; informan, M-1241.
A1 49205 28 dic 4

SE ALQUILAN en Vigía 60, altos y bajos, compuestos de sala, comedor, tres cuartos, servicios modernos. Precio de situación. Informan: A-1098.
A1 49335 29-7 Dic.

VILLEGAS 35, entre O-Reilly y Progreso, se alquilan los altos, sala, comedor, un cuarto y servicios. Llave al lado. Informes: F-2608.
A1 49338 29-5 Dic.

LA CASA ARSENAL 56, entre Someruelos y Factoría, frente a la reja de la Estación Terminal, y muy cerca de ésta, en cuadra decente, compuesta de sala, recibidor, tres cuartos, cocina y demás servicios, con azotea en precio de $32.00. Abierta de 10 a 12 a. m. La llave en Factoría 76. Informes por el teléfono X-3504.
A1 49309 29-7 Dic.

CRUZ del Padre 6 entre Universidad y Estévez; alquilo modernas habitaciones con luz; $6; dos meses fondo; informa encargado la misma; M. 1241. A1 49206 28 dic 4

PALACETE nuevo, alquílase segundo y tercer pisos, San Miguel número 32, entre Industria y Amistad, estupendo baño, cuatro habitaciones, $55 y $45. Informan: Cuba núm. 90, Teléfono A-7636.
A1 49250 29-6 Dic.

ALQUILO CASAS: altos de Soledad número 21; bajos de Arellano núm. 13 y altos de Manuel Pruna y Rodríguez. Detalles: José Fernández. Teléfonos: M-5274 e I-4222.
A1 48272 29-7 Dic.

ALEJANDRO Ramírez 4; frente al costado de la Quinta de Dependientes; alquilo modernas; ventiladas habitaciones con luz; $8; informa el encargado en la misma; M-1241.
A1 49207 28 dic 4

ALQUILO $30 casa Concordia 181 D entre Aramburo y Hospital; sin altos; sala; comedor; tres habitaciones; acera brisa; llave en garage; informes, Neptuno 208; U-1802.
A1 49372 29 dic 3

SE ALQUILAN los altos de Corrales 71; muy frescos; acabados de pintar; una cuadra de la Fraternidad; la llave en los bajos; teléfono A-1091.
A1 49399 29 dic 5

MERCED 3; se alquila una casita compuesta de sala; comedor; dos cuartos; servicio sanitario; ducha y patio; precio, $20; informan, Bufete de Arellano; A-2118.
A1 49398 29 dic 13

ALQUILO CASAS

Inquisidor número 33; alquilo dos pisos con sala; comedor; cuatro grandes cuartos; cocina; servicios; baño intercalado; otros dos pisos mjs con sala; comedor; tres grandes cuartos; servicios completos; precios de una verdadera situación; llave en la misma; informan, Habana y Cuarteles; bodega; teléfono M-4844.
A1 49061 28 dic 13

FINLAY 154

Esquina Avenida Menocal; alquilo segundo piso; nueva construcción; sala; comedor; dos habitaciones; baño intercalado; cocina y calentador de gas; informes, U-6977.
A1 49065 28 dic 3

SE ALQUILA

Primer piso calle Progreso, 14. Lado esquina a Compostela. Recibidor, sala, cuatro cuartos, baño, comedor, cuarto criados, servicios, cocina. Informa: en la misma. Teléfono I-4990.
A1 49322 29-3 Dic.

GALIANO NUMS. 1 B, Y 1C.

entre San Lázaro y Malecón. Núm. 1 B, dos cuartos, sala comedor, cocina y servicios, $35 mensuales. Núm. 1 C, tres cuartos, sala, comedor, cocina y servicios y dos dormitorios altos, $45. Garantía dos mensualidades. Señor Pasaron, San Rafael 39, altos.
A1 49254 29-9 Dic.

MERCED 8, entre Cuba y San Ignacio se alquilan bajos, sala, comedor, tres cuartos y servicios. Llaves Bodega, esquina San Ignacio. Informes: F-2608.
A1 49766 1-6 Dic.

ALQUILERES

$38.00, $33.00, altos y bajos nuevos. Tres y dos habitaciones, comedor, sala, baño completo, intercalado, calentador, servicio criados. Entre dos líneas tranvías. Fernandina y Vigía.
A1 48860 27-7 Dic.

SE ALQUILAN hermosos altos en la calle de Animas 181; son claros y bien ventilados; a precio de situación; llave y demás informes en la bodega; U-6608.
A1 49623 30 dic 5

SE ALQUILA el segundo piso de Neptuno 127, esquina a Lealtad; sala; saleta; cuatro cuartos; comedor; servicios de criados; baño intercalado; informes en la misma.
A1 49753 1 dic 4

SE ALQUILAN los altos Malecón 7, baño, servicio sanitario, sala, comedor, cuatro cuartos, cocina y cuarto de criada. Informan, A-1816. La llave en los bajos.
A1 49754 1 dic 4

SE ALQUILA una hermosa sala muy grande para profesional u oficina; San Ignacio 134; esquina a Merced.
A1 49586 30 dic 3

SE ALQUILA, Corrales 49, altos, sala y un cuarto. La llave en el bajo. Informan: Cámara. A-5904.
A1 49108 28-4 Dic.

OQUENDO 5, D, ALTOS

Sala, saleta, cinco habitaciones, comedor, dos baños, cocina de gas y carbon, despensa, servicio de criados, lavadero de ropa. Precio: $65. Informan: F-2134.
A1 49289 29-4 Dic.

ALQUILO CASA moderna, Aguila, 97, altos, entre San Miguel y Neptuno, compuesta, sala, recibidor, cuatro cuartos, baño intercalado, comedor, servicio y cuarto de criados. Llave e informes, en los bajos.
A1 49361 29-4 Dic.

EN EL Ensanche de la Habana; Pozos Dulces número 10; se alquilan unos hermosos altos; sala; cinco cuartos; despensa; comedor; baño intercalado completo; cocina de gas; un closet; lavadero; informan en la bodega; teléfono U-6943.
A1 49428 29 dic 3

CASAS MODERNAS A $28 Y $30

Una y dos habitaciones, sala, comedorcito, cocina, magnífico baño, limpieza escalera y basura. Infanta 18. Edificio Artigas. Informes en la Lechería.
A1 49378 29-7 Dic

SE ALQUILAN los espléndidos altos Prado 62 esquina Colón; acera de sombra; tiene garage: Telf. I-4960.
A1 4945752 29 dic 9

ALQUILAMOS los altos; casa nueva; sala; saleta; tres cuartos; baño intercalado completo; grande cocina; Misión 104; informes en la misma.
A1 49363 20-4 Dic.

ALQUILO espaciosos altos modernos; Neptuno 208 entre Oquendo y Soledad; recibidor; sala; cuatro habitaciones; comedor; todo grandísimo; lujoso baño; cuarto servicio criados; llave bajos; U-1802.
A1 49373 29 dic 3

NEPTUNO 218, altos, entre Marques González y Oquendo, propia para larga familia. Sala, cuatro habitaciones, baño completo, comedor corrido, cuarto y servicio de criados, cocina de gas. Llaves en el 216, bajos. Informes: Habana 186. Teléfono M-1541.
A1 48606 12 T4 Dic.

GLORIA 55, casi esquina a Suárez, se alquila en 34 pesos, cómodo y fresco primer piso, acabado de fabricar. La llave en el bajo. Informes: Bernaza 23, tintorería.
A1 49679 1-5 Dic.

ALQUILO casita con sala; cuarto; comedor; servicios; $25; Espada letra C entre San Rafael y San José; informes, bodega de San Rafael y Espada.
A1 49547 30 dic 3

ALQUILO altos y bajos; amplios; claros; ventilados; con todo el confort moderno: Espada 24 entre San Rafael y San Miguel; baratos; informes allí al lado; encargada.
A1 49548 30 dic 3

ALQUILO Desagüe 53 y 65 casi esquina Oquendo; sala; comedor; dos cuartos; patios; cocina; alquiler baratísimo; llaves Franco A casi esquina Desagüe.
A1 49605 30 dic 5

ALQUILO alto moderno de esquina Desagüe 71 esquina Franco; sala; saleta; comedor; tres cuartos; baño; cocina; patio; agua garantizada; baratísimo; llave Franco A esquina Desagüe.
A1 49606 30 dic 5

GLORIA 225 entre Rastro y Carmen se alquila con un salón grande al frente, seis habitaciones, gran azotea y buenos lavaderos. Propio para un tren de lavado o tintorería. Informan en la misma.
A1 49655 1-7 Dic.

ALQUILO casas, exterior e interior, Aramburo núm. 2, entre Animas y Concordia, sala, comedor, dos cuartos, baño y cocina, precio de situación, $17.00, $26.00 y $32.00 con luz y teléfonos U-2620 y F-4018.
A1 49658 1-4 Dic.

MAZON 31 entre San José y Valle; se alquila la planta baja compuesta de sala; comedor; tres cuartos; baño intercalado; cocina; servicio de criado y patio; informan Bufete de Arellano; A-2118.
A1 49139 28 dic 13

SE ALQUILA, Misión 55, sala, comedor ytres cuartos. La llave en Suárez y Misión. Casa de Préstamos. Informan: Cámara. A-5904.
A1 49106 28-4 Dic.

SE ALQUILAN los altos de Escobar 3, sala, comedor y tres cuartos. La llave en la bodega de Escobar y San Lázaro. Informan: Cámara. A-5904.
A1 49105 28-4 Dic.

SE ALQUILA; San Lázaro número 65; altos; acabados de reformar: compuestos de sala; gabinete; saleta; tres cuartos; galerías; baño completo; moderno; comedor al fondo; cocina y dos cuartos altos con sus servicios para criados; informan por el teléfono A-4727.
A1 49499 30 dic 4

PRECIOSOS altos; $60; alquilo Lealtad 145 A; entre Salud Reina; sala; recibidor; cuatro amplios cuartos; uno más azotea; comedor al fondo; baño completo; cocina gas; informan, A. 7604.
A1 49484 30 dic 3

EN JESUS PEREGRINO

Entre Infanta y la Quinta de los Molinos, se alquilan dos preciosas casas, números 108, derecha e izquierda, acabadas de construir, con tres habitaciones, sala, comedor, elegantísimo baño intercalado, cocina con su calentador, servicio de criados, patio. Pueden verse de 8 a 10 de la mañana y de 4 1|2 a 6 de la tarde. Informan, teléfonos A-9791 y M-6035.
A1 49470 30 dic 7

SE ALQUILA hermoso bajo de Progreso 32 A; al lado del edificio Bacardí; sala; saleta; cuatro cuartos; comedor al fondo y demás servicios; informan en la misma
A1 49405 29 dic 5

SE ALQUILAN los hermosos y modernos altos de Animas 110, compuestos de siete habitaciones, dos baños completos, comedor, pantry, cocina, cuartos y servicios de criados, cuarto lavadero en la azotea. Teléf. F-3539.
A1 49048 28-3 Dic.

PRADO 38

Se alquilan altos esta gran casa acabada de reformar; muy amplia; fresca; cómoda; cielo raso; baños intercalados; ocho habitaciones; sala; recibidor; comedor; abierta 2 a 5; informes, Cuevas; M-9896.
A1 48863 27-3 Dic.

ALQUILERES

$40.00 ALQUILO modernos altos, Porvenir 3, (Habana), sala, recibidor, comedor, tres habitaciones, baño intercalado completo y cocina de gas. Informes y llave: Cuba 100. A-2596.
A1 48421 11 T3 Dic.

ALQUILO, Lealtad 62, bajos, compuestos de sala, recibidor, cuatro cuartos, baño completo intercalado, comedor al fondo, cocina, cuarto y servicio de criado. La llave e informes en los altos.
A1 48389 11 T6 Dic.

SE ALQUILA en Genios 16 y medio, una casa. Informan: M-8014.
A1 48785 13 T3 Dic.

SE ALQUILA en Morro 9, unos altos con comodidades. Informan M-8014.
A1 48784 13 T3 Dic.

SAN NICOLAS 28, hermosos bajos, acera sombra: cuatro habitaciones, sala, saleta, comedor al fondo, demás comodidades. Dos cuadras Malecón, una Galiano. A-7468. Muralla 111.
A1 48878 27-4 Dic.

ALQUILAMOS, segundo piso Belascoaín 61¼, esquina San Miguel, Peletería «La Noble Habana». Sala, recibidor, cuatro habitaciones, comedor doble; se presta para dos familias por su distribución. Baratísimo.
A1 48907 27-3 Dic

EN $50 se alquila el alto San Nicolás 90; con sala; comedor; tres habitaciones y baño; la llave en la bodega; informon F-3040.
A1 48720 12 T3 Dic.

SE ALQUILA la casa Sitios 187 casi esquina a Oquendo; se da muy barato; en la carnicería de la esquina informan y la llave.
A1 48693 12 T5 Dic.

HOSPITAL número 48 entre Valle y Zanja; alquilo unos hermosos altos muy frescos; con sala; comedor; recibidor; cuatro cuartos; baño; cocina.
A1 48988 27 dic 5

SE ALQUILA, Mazón 29, altos, sala, comedor, tres cuartos y baño intercalado. La llave en los bajos. Informan: Cámara. A-5904.
A1 49107 28-4 Dic.

ALQUILO LUJOSO PISO; Neptuno número 216 esquina a Soledad; tiene sala; comedor; tres habitaciones; baño; pantry; cocina; cuarto; servicio y entrada independiente para criados; informes, F-4779.
A1 49374 29-3 Dic.

PERSEVERANCIA 10, bajos, a una cuadra del Malecón; sala, saleta, cuatro habitaciones, baño intercalado, servicio y cuarto de criados. Llave e informes :Consulado 101.
A1 49686 1-7 Dic.

AGUIAR 134, ENTRE MURALLA Y SOL

Se alquila un piso compuesto de sala, recibidor, cuatro habitaciones amplias, baño intercalado, agua caliente, timbre eléctrico. comedor, cocina de gas, pantry, lavadero y cuarto de criados con servicio sanitario completo, acera de la brisa. Informa: J. Barquín y Co., Muralla y Aguiar. Teléf. A-7858.
E2508 10d 11 Dic.

LOMA DE LA UNIVERSIDAD, Calle Mazón 2, A, piso segundo, esquina Neptuno. Sala, tres cuartos, baño intercalado, comedor corrido, servicio criados, cocina gas. Puede verse de 1 a 5. Informes: Habana 186. Teléfono M-1541.
A1 49694 1-6 Dic.

CONCORDIA 20, se alquilan bajos, sala, saleta, comedor, cinco cuartos, baño, cocina, cuarto y servicios de servidumbre; la llave en los altos e informes en Lamparilla 9, teléfono A-2950. A1 49846 1 dic 9

ALQUILO espaciosos altos muy frescos; Lealtad 112 entre Salud Dragones; recibidor, sala, cinco cuartos, galería cerrada, baño completo, comedor al fondo, cocina gas, carbón, cuarto grande azotea, llaves los bajos, informes, teléfono F-6581.
A1 49862 1 dic 4

SE ALQUILAN en Hornos y Vapor; a una cuadra del parque Maceo; bonitos pisos modernos; con todas las comodidades; dos habitaciones; comedor; sala; cuarto de baño intercalado y cocina; desde treinta pesos; informes, teléfono M-2837.
A1 49814 1 dic 4

JESUS Pereprino 57; altos; entre Oquendo y Soledad; preciosa casa muy fresca y con abundante agua; precio módico; informan en la misma y teléfono A-1051.
A1 49851 1 dic 11

SE ALQUILA

La casa Luz 32; altos; escalera de mármol; recibidor; gran sala; cuatro cuartos; tres de ellos muy grandes; baño intercalado; inodoro de criados; cocina; buen comedor; escalera para la azotea; la llave en los bajos; informes, doctor Cuadrado; M-2602.
A1 49828 1 dic 6

SAN NICOLAS 64 B, entre Neptuno y Concordia, tres habitaciones, baño intercalado, recibidor, sala, comedor, cocina de gas, calentador y cuarto con servicio para criados; teléfono A-4376. La Regente.
A1 49829 1 dic 6

SE ALQUILA una accesoria en Jesús Peregrino casi esquina a Santiago; informa, Luis González; U-1157.
A1 49839 1 dic 7

SE ALQUILA en Desagüe 92 casi esquina a Infanta, una casita compuesta sala, comedor, dos habitaciones, baño y cocina, precio de situación; informa, Luis González; U-1157.
A1 49836 1 dic 7

SE ALQUILA en Estrella 235, altos y bajos, entre Infanta y Ayesterán, compuesta de sala, saleta, tres habitaciones, baño y cocina de gas; informa, Luis González; U-1157.
A1 49837 1 dic 7

SE ALQUILA en Estrella 240, altos, compuesta de sala, comedor, dos habitaciones, baño y cocina de gas; informa, Luis González; U-1157.
A1 49832 1 dic 7

SE ALQUILA en Virtudes 162, altos y bajos, entre Oquendo y Soledad, compuesta de sala, saleta, tres habitaciones, baño y cocina de gas; informa, Luis González; U-1157.
A1 49833 1 dic 7

SE ALQUILA la casa Néstor Sardiñas (antes Jesús Peregrino) número 66; sala, saleta, cuatro habitaciones y demás servicios; informan en Rayo número 110, teléfono A-9743.
A1 49844 1 dic 8

SE ALQUILA, precio de situación, Estrella 79, tercera planta independiente, compuesta de sala, recibidor, cinco hermosas habitaciones, baño intercalado, comedor al fondo, cuarto y servicios para criados, galería lateral de persianas; informes, teléfono A-7250, la llave en la imprenta de enfrente. A1 49840 1 dc 8

SE ALQUILA en Animas 177, altos, entre Oquendo y Soledad, compuesta sala, saleta, tres habitaciones, baño y cocina de gas; informa. Luis González; U-1157. A1 49834 1 dic 7

SE ALQUILA en Infanta 43, altos y bajos, compuesta de sala, saleta, tres y cuatro habitaciones, baño y cocina de gas; informa, Luis González; U-1157. A1 49835 1 dic 7

ALQUILO altos de Gervasio 48 esquina a Virtudes; sala, recibidor, tres cuartos grandes y uno pequeño y tres más en la azotea, baño intercalado completo, todo monolítico; precio, $65; la llave al lado; para informes, teléfono FO-3161.
A1 49671 1 dic 4

ALQUILO Concordia 117 entre Gervasio y Belascoaín, bajo y segundo: sala, comedor, 3|4 chicos, baño completo, 33 pesos, pintándose; informes, M-7785. A1 49786 1 dic 3

TEJADILLO 34, altos, sala, comedor, tres cuartos, baño intercalado, cuarto y servicios de criados, $60; la llave en la misma.
A1 49721 1 dic 8

SE ALQUILA la casa Lealtad 157, entre Reina y Salud, sala, zaguán, antesala, cinco hermosos cuartos, saleta de comer al fondo, patio andaluz y traspatio, cuarto de criados, baño moderno completo y servicios y ducha para criados. La llave en la misma, donde darán también informes. Teléfono FO-3161.
A1 49670 1-4 Dic.

ALQUILERES

SOL No. 34

Se alquila esta casa con cuatro habitaciones altas y cuatro bajas; sala; saleta; gran patio y azotea al frente; la llave en el bar de la esquina de Cuba; informes en San Pedro número 6; A-9619.
A1 49884 1 dic 9

ESCOBAR No. 102 ENTRE S. MIGUEL Y NEPTUNO

Se alquila el hermoso piso bajo de esta casa con grandes comodidades para larga familia y con servicio y habitaciones para servidumbre; las llaves en el alto e informes en San Pedro número 6; teléfono A-9619.
A1 49883 1 dic 9

O'REILLY No. 22

Se alquila este hermoso piso alto con diez habitaciones y demás servicios para familia; las llaves en el almacén de víveres finos del frente; informes, San Pedro número 6; A-9619.
A1 49882 1 dic 9

PRIMER PISO

Campanario 88 casi esquina a Neptuno; se alquila una amplia y ventilada casa compuesta de cuatro habitaciones; sala y comedor; entrada independiente para la servidumbre; cocina de gas; buenos servicios sanitarios y agua abundante; tiene portero; precio $70; informes en los bajos; peletería Versailles.
A1 49853 1 dic 3

GALIANO 18, (BAJOS)

Se alquilan estos espléndidos bajos propios para casa de modas; profesionales o comercio en general; informes y llaves en la barbería.
A1 49850 1 dic 8

HERMOSOS altos de moderna fabricación, compuestos de sala, comedor, cuatro habitaciones, dos baños y servicios, en Belascoaín 28, altos de la peletería La Americana; informes en la misma, teléfono U-5117.

EN $30 se alquilan los espléndidos altos acabados de fabricar, compuestos de comedor y dos habitaciones, baño y servicio, en San Miguel y Lucena; informan en la peletería La Americana, Belascoaín 28, teléfono U-5117.
A1 49889 1 dic 4

SE ALQUILA la preciosa casa Zanja 103; altos; tiene cuatro cuartos y uno en la azotea y sus servicios sanitarios; tiene para dos familias; se alquila barata; precio, 40 pesos; las llaves en la bodega.
A1 49887 1 dic 4

SE ALQUILA casa en Escobar 252 entre Carmen y Figuras; compuesta de sala; comedor; amplia habitación, servicios y patio; informan en la esquina; primer piso; por Figuras.
A1 49878 1 dic 4

HABANA No. 183

Se alquila el alto izquierda de esta hermosa casa con comodidad para numerosa familia y con servicio y habitación independiente para servidumbre; las llaves en la bodega de la esquina de Merced; informes, San Pedro número 6; A-9619.
A1 49885 1 dic 9

SE ALQUILA una hermosa casa con siete cuartos, en Zulueta 36 F., altos, frente a la Cruz Roja; sumamente barata y otra en Cárdenas 64, bajos, con tres cuartos, casi regalado su precio. Llaves e informes: Zulueta 36, G. Teléfono A-9266.
A1 49951 2-12 Dic.

ALQUILO altos, amplios, recién pintados, San Lázaro 101, entre Galiano y Blanco. Gran sala, comedor, tres cuartos, baño. Dueño en los bajos. $29. Lealtad 151, entre Reina y Salud
A1 49922 2-7 Dic.

SE ALQUILA barato en Reina 65, esquina San Nicolás, los altos, casa moderna, sala, comedor, tres habitaciones a la calle, baño intercalado, cuarto y servicio criada, etc.
A1 49934 2-5 Dic.

SE ALQUILA en Animas 90, entre Galiano y San Nicolás, los altos, sala, comedor, cuatro habitaciones, baño, cuarto y sercivio criada, etc. Casa fresca y muy amplia.
A1 49935 2-5 Dic.

CERRADA DEL PASEO No. 7

bajos. Sala, comedor, dos habitaciones, baño intercalado y cocina. Alquiler, $35.00. Informan en la misma.
A1 49955 2-12 Dic.

ALQUILO los altos en Escobar 40, de sala, recibidor, tres habitaciones, saleta, baño y cocina gas; informan, Vedado, 15 entre 10 y 12, Telf. F-2379.
A1 49771 1 dic 4

CASAS nuevas, baratísimas, calle Nueva Pilar esquina Manglar, llaves misma casa, departamento cuatro, altos; informes, teléfono F-2836, Calzada 101, esquina Dos, Vedado.
A1 49849 1 dic 16

VILLEGAS 23, piso segundo, con sala, saleta, cuatro cuartos, baño intercalado, cocina, etc, todo moderno, en $50; informan, teléfono F-3862.
A1 49823 1 dic 4

SE ALQUILA, San Lázaro 19., tres cuartos, sala, comedor, recibidor, baño intercalado, agua abundante, precio de ituación. Llave en la bodega. Informan: Bar «El Gallo», Obrapía 39.
A1 49917 2-7 Dic.

SE ALQUILA primero y segundo pisos, Obrapía 39, con cinco cuartos, sala, comedor, agua abundante, servicio, cocina de gas. Precio situación. Informan: Bar «El Gallo». A-6161.
A1 49916 2-7 Dic.

MODERNO PISO alto, muy lindo, barato, independiente, alquilo, Habana esquina Luz. Sala, comedor, dos habitaciones, baño intercalado, completo, cocina de gas. Llave e informes, Bodega. M-4274.
A1 49914 2-7 Dic.

EN 70 PESOS se alquila el segundo piso de Malecón 12, con sala, comedor, seis cuartos, baño, cuarto y servicio criados. La llave en la misma. Teléfono A-9033.
A1 50036 2-8 Dic.

A-2 Vedado y Príncipe

CASITAS INDEPENDIENTES, $10,00. Calle 26 entre 27 y 29, Vedado, a una cuadra del tranvía, de la calle 23. Portal, sala, cuarto, servicios, cocina, patio, todo independiente. Dos meses fondo. Informan: Alvarez, Calle 26, número 1.
A2 47222 5 T20 Dic.

ONCE 105 A, entre 20 y 22 y 22 número 1, preciosos chalets estilo Renacimiento Español. Precios, $34. Informan en la bodega y teléfono A-1051.
A2 48341 10 T5 Dic

VEDADO. Se alquila la espléndida casa de una sola planta, calle M. número 35, entre 19 y 21. Es moderna y tiene garage para varias máquinas. Llaves e informes al lado, número 37
A2 47847 8 T8 Dic.

EN $40.00 se alquilan los modernos y frescos bajos de Diez número 197, entre 19 y 21, Vedado, compuestos de jardín, portal, sala, dos habitaciones, saleta al fondo, baño completo intercalado, calentador, cocina y patio. Las llaves en la misma. Informes: Consulado 126, altos. Señor Francisco Torres.
A2 48592 12 T7 Dic.

LINEA 77 (A) entre 2 y 4, portal, sala, recibidor, cuatro habitaciones, dos baños intercalados, comedor, Pantry, cocina, cuartos criados, garage dos máquinas, M-3193.
A2 48620 12 T4 Dic.

VEDADO. Calle 23 esquina a I, alquilo hermosas casas con tres y cuatro habitaciones, hall, baño en colores, comedor, cocina, cuarto criados. Pueden verse a todas horas. Alquiler razonable.
A2 48763 13 T3 Dic.

C ENTRE 21 Y 23

Se alquilan altos con terraza; sala; comedor; cinco cuartos; corredor; baño y cocina; $50. Informan bodega de C y 21; teléfonos F-6252 y U-1710.
A2 48243 10 T25 Dic.

VEDADO. Alquilo la casa calle Quinta núm. 95, entre 6 y 8. Jardín, portal, sala, saleta, tres cuartos, cuarto y servicio de criados, baño completo, patio y cocina. Infomarn; teléfono F-1675.
A2 48556 12 T5 Dic.

ALQUILERES

VEDADO. $32.00. Ocho entre 19 y 21. Jardín, portal, sala, saleta, dos habitaciones, baño completo. Llave al lado.
A2 48603 12 T12 Dic.

VEDADO. 16 entre 9 y 11, alquilo casas modernas, sala, dos y tres habitaciones, baño completo, comedor al fondo, a $30, $34 y $45. Véalas a todas horas. Pregunte por Clemente.
A2 48671 12 T3 Dic.

VEDADO

Se alquilan tres casas, acabadas de fabricar, en la calle B. entre 19 y 21, acera de la brisa, agua abundante. Se componen los bajos de portal, sala, comedor, tres cuartos, baño intercalado, cocina, cuarto criados y servicio; los altos, terraza, recibidor, baño intercalado, cocina, cuarto criados y servicio. A2 48656 12 T10 Dic.

$36 PLAZA DEL MAINE $40

Por tranvía, M y 13. Casas muy independientes, sala a la calle, tres habitaciones, baño intercalado, cuarto y baño criada, cocina gas y comedor al fondo, ambos salida independiente. Gran Edificio Maine Apartments. 10 minutos de su oficina. Familias escogidas exclusivamente. Viva entre Calzada, Línea y Malecón. Frente al parque y Gran Hotel Nacional. Esquinas $48 y $44. Hay amueblados, garages y farmacia.
A2 47524 N-21 My.

CALLE 11 número 137, entre K y L., se alquila casa con sala, saleta, seis cuartos, baño, cocina, cuarto de criados y jardín. Precio: 6[illegible] pesos. Informan en la misma.
A2 49653 1-8 Dic.

ALQUILO los bajos de Cuatro número 228, entre 23 y 25, a la brisa. Sala, comedor cuatro cuartos, garage y cuarto alto del mismo; cocina de gas, calentador, muy separada de las próximas, $85. Informan: en la misma.
A2 49682 1-11 Dic.

LINEA 79, ALTOS, entre 2 y 4. Portal, vestíbulo, recibidor, sala, seis habitaciones, tres baños intercalados, comedor, galería, pantry, cocina, lavandería, cuatro cuartos, garage. M-3193.
A2 49715 1-8 Dic.

VEDADO, $20.00. Alquilo casita nueva, sala, comedor, cuarto, cocina gas, servicio, patio. Quinta 76 entre A. y B. Informan última.
A2 49698 1-9 Dic.

EDIFICIO TAVEL, 21 Y C

Se alquilan casas con sala; comedor; cocina y baño con dos y tres y cuatro habitaciones; otra con sala; cuarto; cocina y baño; F-6252 y U-1710.
A2 48244 10-25 Dic.

ALQUILO los bajos de la moderna casa K esquina a 11, con 5 cuartos, 2 baños, sala, saleta, hall, 2 cuartos criados con baño, garage, Informan F-2115. Llave: bodega.
A2 49094 28-4 Dic.

VEDADO; modernos altos; todo confort; propios corta familia de gusto; tres dormitorios; despacho independiente; terraza; garage; $70; 27 número 388 entre 4—6; enséñase de 1 a 5. A2 48941 27 T15 Dic.

VEDADO; alquilo casa de una sola planta en la calle Dos número 238 entre 23 y 25; jardín; portal; sala; tres ventilados cuartos; baño intercalado; comedor; cocina; cuarto pequeño servicio y salida independiente de criados; llaves al lado en la esquina.
A2 48922 27 T14 Dic.

ALQUILO 21 entre D-E; sala; comedor; hall; cinco habitaciones; baño; cocina; pantry; cuarto servicio criado; llaves frente; $80; F-2843.
A2 48909 27 T15 Dic.

GANGA; modernos frescos altos; calle Quinta entre 10 y 12; número 472; portal; sala; comedor; cuatro habitaciones; baño completo; cocina; calentador gas; $34; informes, Telf. F-5167.
A2 G M 27 T22 Dic.

SE ALQUILA Calzada del Vedado 1[illegible] entre 20 y 22, bajos, sala, comedor, hall, cinco habitaciones, lujoso baño, cuarto y servicios de criados; no tiene garage.
A2 49985 2-5 Dic.

VEDADO. Calle 15 número 483, entre 26 y 28. Se alquila casa, sala, cuatro cuartos, baño intercalado, comedor al fondo, cocina, cuarto y servicio de criados; pintada en colores. Precio: $30. Otras, sala, cuarto, comedor cocina y cuarto de baño. Precio: $16. Informes: Teléfono F-1183.
A2 48802 13 T8 Dic.

SE ALQUILA hermosa casa compuesta de sala; saleta; recibidor; hall; cuatro hermosos cuartos; baño intercalado; comedor al fondo; cocina carbón; cuarto y servicio criados y garage; calle C número 190; altos; entre 21 y 23; Vedado; puede verse de 10 a 5 p. m.
A2 48927 27 T16 Dic.

BAÑOS 113 entre 11 y 13; Vedado; casa de antigua construcción; con sala; portal; hall; cinco hermosos cuartos y un baño en el sótano; comedor; cocina; dos cuartos habitables; otro baño; traspatio; dos cuartos de criados y cerca del cine; iglesia; colegios; una cuadra tranvía; precio, $90; la llave al lado; no tiene garage ni se rebaja; teléfono A-5049.
A2 49380 28 dic 9

VEDADO; se alquilan bonitos altos acabados de pintar; espaciosos y ventilados; con terraza; sala; comedor; hall; cinco cuartos; 6 esquina a 13; en los bajos la llave e informes; teléfono F-2082.
A2 49173 28 dic 3

AVENIDA de los Presidentes y Calle 23; se alquila hermoso piso alto; compuesto de sala; recibidor; cuatro habitaciones; baño intercalado con agua fría y caliente; hall; comedor; cocina de gas; cuarto y servicios de criados; toda decorada; llaves e informes, 23 número 208 entre G y H.
A2 49025 28 dic 3

ALQUILO D. núm. 198, entre 21 y 23, sala, recibidor, comedor, y cuatro habitaciones, habitación y servicio de criados. De una sola planta. Informan al lado.
A2 48484 11 T6 Dic.

15 NUMERO 315 casi esquina a C; Vedado; se alquila una casa compuesta de jardín; portal; hall; cinco cuartos; baño intercalado; comedor; hall; pantry; cocina; cuarto y servicio de criados; traspatio; lavandería; cuarto de baúles y garage; precio, $150; informan Bufete de Arellano; A-2118.
A2 49140 28 dic 13

SE ALQUILAN los altos de 4 número 14 entre Calzada y Quinta; tienen portal; recibidor; sala; cuatro cuartos con closets; dos baños completos intercalados; comedor; pantry; cocina; cuarto y servicio de criados; entrada independiente para el servicio; modernos y ventilados; F-5969.
A2 49132 28 dic 3

SE ALQUILA una casa acabada de reformar, con sala, dos cuartos y baño intercalado, comedor y cuarto de criados y servicio de criados y garage. Informan: 21 y F, Vedado, Bodega.
A2 49305 29-5 Dic.

374 CALLE 27

Entre 2 y 4; sala, saleta, cuatro habitaciones, baño, cocina de carbón y gas, servicio de criado, precio: $60, fiador o tres meses en fondo. Informan: F-2134.
A2 49287 29-4 Dic.

VEDADO. Alquilo casa moderna planta alta, sala, recibidor, comedor, cuatro habitaciones, lujoso baño, cocina de gas y servicio de criados. Precio: $40. 21 esquina 14. Informan: 23 y 16, Café.
A2 49360 29-4 Dic.

VEDADO. Se alquila calle 18 casi esquina a 23, casa moderna, sala, recibidor, comedor, cuatro habitaciones, dos baños intercalados,, servicios de criados y garage. Informan: teléfono F-2906. La llave al lado.
A2 49390 29-6 Dic.

21 NUMERO 263, bajos, entre F. y G, preciosa casa moderna, con tres habitaciones y demás comodidades, Informan en la Bodega y teléfono A-1051.
A2 48507 11 8 Dic

VEDADO, calle 35 y 8, reparto San Antonio, alquilo casitas a 12, 14, 15 pesos; sala, tres cuartos; tienen para guardar automóvil; informan en la bodega. A2 49784 1 dic 6

ALQUILERES

ALQUILO altos modernos, I núm. 207, entre 23 y 21, sala, recibidor, cuatro cuartos, comedor, cuarto, servicio criados. Llave e informes: H núm. 227, entre 23 y 25.
A2 49752 1-8 Dic.

ALQUILO sola planta, 21 entre D. y E. Sala, comedor, hall, cuatro habitaciones, baño, cocina, pantry, cuarto servicio criados, patio. Llaves frente. F-2843.
A2 49779 1-4 Dic.

SE ALQUILA la casa calle A número 1, esquina a Tercera, Vedado, compuesta de portal, sala, dos cuartos, comedor, cocina, y demás servicios. Informan en el teléfono F-5386.
A2 48298 29-4 Dic.

VEDADO; Y y 25; alquilo hermosos altos; con cinco cuartos; dos baños; sala; comedor; recibidor; cuarto criados y terraza; baratos.
A2 49808 1 dic 11

CALLE 23 ENTRE 6 Y 8, VEDADO

Se alquila el hermoso piso bajo de esta casa con siete dormitorios; sala; saleta; comedor; servicio completo y garage; las llaves en la misma; informes en San Pedro número 6; teléfono A-9619.
A2 49881 1 dic 9

ALQUILASE moderno chalet, proyectado arquitecto New York, recibidor, sala, comedor, pantry, cinco habitaciones principales con closets, magníficos baños intercalados, jardín, garage, situación ideal, G., entre 13 y 15, Vedado, frente Dominicas Francesas. Informes en la misma.
A2 49727 1-8 Dic.

SE ALQUILA la casa calle A número 259, entre 25 y 27, Vedado, jardín, portal, sala, comedor, tres grandes cuartos y uno de criada, cuarto baño, cocina de gas, llave al fondo. Informan en la vidriera del Central de Agua Dulce, teléfono U-7887.
A2 49718 1-4 Dic.

VEDADO; calle Nueve esquina a I; se alquila alto con 5 habitaciones; sala; saleta; halls; baño completo; cocina; baño y cuarto de criado; portal y terraza; informan al lado por I; número 5.
A2 49734 1 dic 3

SE ALQUILA una finquita con terreno y casa chica en la calle 26, en el Vedado, teléfono F-1439.
A2 49841 1 dic 8

VEDADO. Se alquila en $25.00, la casa Pasaje Montero Sánchez número 42, compuesta de jardín, portal, sala, tres cuartos, comedor, cocina, servicios y patio.
A2 49918 2-5 Dic.

ALQUILO D, núm. 202, entre 21 y 23, moderna, baño intercalado, acera brisa, sala, recibidor, tres cuartos, comedor, cuarto servicios criados, lavadero, patio, traspatio. Informan: F-4286. A2 50023 2-5 Dic.

SE ALQUILA residencia moderna; baño intercalado; todas comodidades; garage dos máquinas y jardín; Baños 52; informes Baños 50 esquina 21.
A2 49364 29 dic 7

VEDADO; alquilo lujosa casa 27 número 322 entre A y B; ocho habitaciones; baños intercalados; garage dos máquinas; informan en la misma de 2 a 6; teléfono F-4070.
A2 49376 29 dic 5

SE ALQUILA LINEA 129 1|2

La casa propia para establecimiento a media cuadra del paradero del Vedado; con portal; hermoso salón; tres habitaciones y demás comodidades; informan en F-5121.
A2 49424 29 dic 3

SE ALQUILA LINEA 129

Entre 16 y 18; la fresca casa con portal; sala; comedor; cuatro habitaciones y una pequeña; baño intercalado; cocina; servicio de criados; independiente; informan, F-5121.
A2 49425 29 dic 3

VEDADO; se alquila la espaciosa y cómoda casa de la calle 10 número 3 entre Quinta y Tercera; propia para extensa familia y con todas las comodidades; dos cuartos altos con sus servicios; garage para dos máquinas; informes, calle 4 número 4.
A2 49494 30 dic 8

HERMOSOS altos se alquilan en 16 número 156 entre 15 y 17, Vedado. Terraza al frente y fondo, sala, comedor, cinco grandes habitaciones, cuarto de baño, buena cocina, servicios y habitaciones para criados y garage. Informan, I-6790, M-6153.
A2 49421 29 dic 4

SE ALQUILA un moderno piso alto en lujoso edificio para familia corta, con amplio garage si se desea, lugar aristocrático del Vedado, H número 184 entre 21 y 23, informes el portero. A2 49724 1 dic 8

VEDADO, se alquila el segundo piso de la derecha de M número 48 entre Línea y 17, terraza, sala, comedor, tres grandes habitaciones, baño intercalado, cuarto de criado con su servicio, pantry y cocina de gas, llaves en los bajos; alquiler, $65; informa, doctor Pagés; teléfono F-4483.
A2 49825 1 dic 5

A-3 Cerro y Palatino

AMENIDAD Y CRUZ DEL DEL PADRE

A una cuadra de Infanta; se alquilan casitas con sala; dos cuartos; baño y patio; teléfono U-1710.
A3 46114 29 T13 Dic.

ALQUILO moderna casa alta una cuadra Calzada San Cristobal 5, sala saleta, 3 cuartos, baño cocina $25, llave bodega Churruca San Cristóbal otra San Carlos 6, sala saleta, 2 cuartos, $20 llave bodega. Dueño Espada 17 A.
A3 48759 13 T4 Dic.

CERRO 641

Se alquila, portal, sala, saleta, cuatro hermosos cuartos, baño, comedor, patio y traspatio, servicios de criados, losa por tabla. Informan: Correa 30, Víbora. Teléfono I-7519.
A3 49021 28-5 Dic.

CHALET MODERNO. Se alquila, Domínguez 17, esquina Falgueras, con jardín, portal, sala, recibidor, comedor, cuatro cuartos, baño intercalado, hall, cocina, cuarto y baño de criados y garage. Llave Bodega Falgueras y San Pedro. Informes: Teléfono I-3368.
A3 49099 28-3 Dic.

LA ROSA número 14 esquina a Mariano; frente al paradero de Tulipán; tiene portal; sala; comedor; cuatro habitaciones; baño intercalado; cocina de gas; servicio de criados y patio interior; nforman teléfono I-4448.
A3 49131 28 dic 3

SAN PABLO No. 1, media cuadra de la Calzada del Cerro, alquilo altos y bajos de esta casa moderna, con sala, comedor, tres cuartos, baño intercalado, etc. Informa: Ruz, A-2736.
A3 49245 29-7 Dic.

DOMINGUEZ 3

Se alquila casa con portal; zaguán; sala; comedor; cocina y baño; cinco cuartos bajos y dos altos; con baño; $60; teléfono U-1710 y F-1215.
A3 49167 28 dic 28

CASITAS MODERNAS E INDEPENDIENTES

Se alquilan en Calzada de Palatino, número 7, una cuadra de la Calzada del Cerro, con tranvías por su frente, y compuestas de tres departamentos, patio, cocina y baño. Alquiler: $15, $17 y $20. Muy cómodas y modernas. Llaves e informes en la Socedad de al lado, Teléfonos I-5281 a Baguer, o I-6972 a Pulido.
A3 49394 29-7 Dic.

ANUNCIESE EN EL Diario de la Marina

ALQUILERES

SE ALQUILA calle Salvador y Palatino, Cerro, al fondo del café. Sala, comedor, cuatro cuartos, cocina, baño patio y traspatio. Llave en el café. Teléfono I-2382.
A3 48439 11 T6 Dic.

SE ALQUILA la casa San Salvador número 7, bajos, esquina a Arzobispo, en el Cerro, compuesta de sala, saleta, dos cuartos, baño, cocina y patio. La llave en la bodega de la esquina. Informan en el teléfono F-5386.
A3 49299 29-4 Dic.

ALQUILASE, Cerro 679, C., altos, sala, saleta, cuatro habitaciones, baño intercalado, comedor, cocina, cuarto y servicios criados. La llave en el 679, bajos. Informes: Banco Gallego, A-6758.
A3 48644 1-9 Dic.

UNIVERSIDAD 41, $30.00, a dos cuadras de Infanta, cerca de la esquina de Tejas. Casa moderna, con tres habitaciones. Llave al lado.
A3 49677 1-11 Dic.

CERRO, Peñón 17. Se alquila casita interior, de dos piezas, cocina, baño, etc. Entrada independiente y buen patio. Precio de situación. Informan: I-5057. A3 49913 2-6 Dic.

SANTA TERESA e Infanta, (Cerro), se alquilan altos modernos, muy frescos. Sala, saleta, cuatro cuartos, comedor, baño intercalado, cocina gas y carbón; terraza y balcón a dos calles. Informan: Atocha 5. Teléfonos I-7484, I-5952.
A3 49906 2-10 Dic.

A-4 Marianao y sus Repartos

LA SIERRA. Alquilo modernísimo chalecito, junto tranvía, parque, ómnibus, calle Siete y Ocho, precio ínfimo. $35.00. Llave misma: Informes: X-2896. A4 49695 1-7 Dic.

AVISO; en lo mejor del reparto Buena Vista se alquila en 20 pesos la casa Avenida Segunda entre 5 y 6; al lado del colegio; para informes, Francisco Penabad; Mercado de Colón; por Monserrate; puesto de frutas; teléfono M-4206.
A4 49166-176 28 dic 8

AVENIDA de los Aliados 42; bajos; Alturas Almendares; lujosa planta; cuatro habitaciones con closets; cuarto criados; etc.; precio, cincuenta pesos; llaves, altos; informan, teléfono FO-1627.
A4 48955 27-3 Dic.

REPARTO Almendares, alquilo hermosa casa, calle Primera entre 14 y 16, media cuadra del tranvía Playa, con jardín, portal, sala, 4 grandes habitaciones, cuarto toilet, baño completo, comedor al fondo, decorado; cocina amplia, patio, 2 habitaciones y servicios de criados independientes, agua abundante; teléfono A-4373.
A4 49776 1 dic 6

BUEN Retiro, Marianao, se alquila la casa San Jacinto entre Infanta Steinhart, con jardín, portal, sala, saleta, tres cuartos, comedor, cocina y baño, patio y garage; la llave en la bodega; teléfono M-2302.
A4 49869 1 dic 8

SE ALQUILA B y 14, reparto Almendares, con sala, comedor, 4 habitaciones, baño, cocina y garage; llaves en la farmacia de al lado; informes, teléfono F-4483; $40.
A4 49826 1 dic 5

CRUCERO DE LA PLAYA, Reparto Nicanor del Campo, Calle 11 entre 16 y 14, se alquila casa con sala, comedor, tres habitaciones, baño intercalado, servicios de criados y garage. La llave en el 18. Informan: Teléfono F-2906.
A4 49389 29-6 Dic.

SAMA No. 25, Marianao. Hermosa residencia, con zaguán, sala, saleta, ocho cuartos, galería, dos patios y demás comodidades. Las llaves en la misma. Informa: Armando Ruz. Teléfono A-2736.
A4 49246 29-9 Dic.

MARIANAO: se alquila la casa Avenida 9 entre 6 y 7; reparto Buena Vista, compuesta los bajos de portal, sala, comedor, pantry, cocina cuarto y servicio de criados, los altos, de cuatro cuartos y un baño Garage y cuarto para el chauffeur. Precio $75. la llave al lado señor Rogers. Informan: Bufete de Arellano. Teléfono: A-2118.
A4 47727 7 T4 Dic.

CRUCERO DE LA PLAYA, Reparto Nicanor del Campo, calle 9 entre 14 y 16, frente línea de tranvías; se alquila casa, sala, comedor, tres habitaciones, baño intercalado, cocina, servicios de criados y garage. La llave en el número 18. Informan; teléfono F-2906.
A4 48434 11 T9 Dic.

REPARTO Almendares; 9 entre 4 y 6; frente al parque La Sierra; alquilo un hermoso chalet con sala; gabinete; comedor; pantry; cuarto chofer; criados; garage; cuatro cuartos altos y dos baños; teléfono F-2299.
A4 48989 27 dic 5

BUENA VISTA. Se alquilan 30 pesos. Hermosa casa, calle 2 entre Sexta y Séptima. Otra en 12 pesos, calle Séptima entre 3 y 4. Informan: F-5557.
A4 49020 28-3 Dic.

SE ALQUILA hermosa casa en lo mejor del reparto Almendares; calle 12 entre 11 y 13; con seis habitaciones; sala; saleta; comedor; dos cuartos de baño completos; cocina; servicio de criados; garage y gran traspatio con árboles frutales; informan en la misma o por el teléfono FO-1392.
A4 48875 27 dic 3

A-5 J. del Monte y Víbora

ALQUILO en la Víbora, calle Josefina letra C, a una cuadra del paradero, moderna casa, compuesta de portal, sala, comedor, tres habitaciones, baño, cocina, y patio, fresquísima y barata. Informes: Carnicería de Lealtad y Peñalver.
A5 47839 8 T3 Dic.

VIBORA; alquilo $40; moderna casa Milagros 97 entre Octava y Porvenir; a una cuadra carros Lawton; casi frente parque; sala; saleta; tres grandes cuartos; baño; patio; traspatio; nunca falta agua; llave al lado; informes, Salud 34, A-5418.
A5 48316 10 T5 Dic.

LAGUERUELA 29, Víbora, alquilo casa moderna con jardín, portal, sala, recibidor, hall, gran comedor, 6 habitaciones, 2 cuartos de baño, habitaciones y servicio de criados, garage, terraza y agua en abundancia con depósito subterráneo. Rentaba $150. Se da en $75. Llave e informes al lado. Teléfono A-2608.
A5 48504 11 T4 Dic.

ALQUILO dos casitas con sala, cuarto, cocina, servicios independientes, patio y luz a todas horas. Modernas y acabadas de pintar, a $15. Calle Lacret letra I entre Cortina y Figueroa. Pasaje Mercedes.
A5 49033 28-6 Dic.

SE ALQUILA la casa Carmen y Juan Delgado, sala, saleta, dos cuartos, servicios completos, portal y jardín, 29 pesos. Informan: Habana 201, Bodega. Teléfono M-4269.
A5 48859 27 T5 Dic.

SE ALQUILA

Casa moderna en la Víbora; jardín; portal; sala; dos cuartos; comedor; cocina; baño; calentador; patio; lavadero; agua abundante; rebajada a $28; Lacret 34 C; entre Juan Bruno Zayas y Cortina; dos cuadras tranvías; guaguas por la esquina; dueño, Morro 5; teléfonos A-7055 y M-6111; llave bodega.
A5 47935 8 T3 Dic.

ALQUILO CASA MODERNA, Tejar 15 entre San Lázaro y San Anastasio. Sala, comedor, tres habitaciones, servicios modernos. Se da barata. Llave: bodega. Informes: M-8713.
A5 49693 1-7 Dic.

ALQUILO hermosa y cómoda casa Armas 28 entre Santa Catalina y San Mariano; Víbora; dos cuadras de tranvía San Francisco; sala; saleta; comedor al fondo; cuatro cuartos con baño intercalado; patios; servicios criados; cocina; se da baratísima persona estable sin enfermos; llave, Armas y Santa Catalina; bodega; dueño, U-6143.
A5 49604 30 dic 5

SE ALQUILAN los espléndidos altos de Jesús del Monte 352 esquina Santa Irene; con nueve balcones; doble servicio; agua abundante a todas horas; informes en la misma; teléfono I-6257.
A5 49636 30 dic 5

JESUS RABI 33, una cuadra Calzada Jesús del Monte, por Toyo. Portal, sala, tres cuartos, baño, cocina, buen patio. Llave Bodega. Teléfono I-5057.
A5 49385 29-3 Dic.

M.E.C.D. 2016

ALQUILERES

ESPADERO número 7 esquina Avenida de Acosta, se alquila con jardín, portal, sala, cinco grandes habitaciones, comedor, baño intercalado, cocina de gas, servicios y habitación para criados, y garage. Se da muy barata. Informan, I-6790, M-6153.
A5 49423 29 dic 4

JESUS DEL MONTE 462, se alquila frente al cine Tosca. Sala, comedor, cuatro habitaciones, baño, demás servicios. La llave en la ferretería. Informan F-4221.
A5 49919 2-6 Dic.

SE ALQUILAN los altos de la casa Calzada de la Víbora 618, frente al Paradero de tranvías. Sala, tres cuartos, baño intercalado, cocina de gas, cuarto de criados y patio. Agua abundante por motor, $25.00. Llave en Farmacia «San Ramón».
A5 49950 2-4 Dic.

SE ALQUILAN los altos de la casa Calzada de la Víbora esquina a Josefina. Sala, saleta, dos cuartos, cocina de gas, baño moderno, agua abundante, por motor. $25.00. La llave en la Botica de los bajos.
A5 49949 2-4 Dic.

VIBORA, Cuarta 20, entre Laguerüela y Gertrudis, alquilo hermosa casa moderna con todas comodidades, $22. Hay casitas interior con luz a $12. Informen: Pasaje No. 6.
A5 49947 2-6 Dic.

VIBORA. Alquilo Vista Alegre 12, entre Buenaventura y San Lázaro. Portal, sala, recibidor, tres cuartos, servicio sanitario completo, comedor cocina, cuarto y servicio criado, garage. Precio: $40. Llave al lado. Informan: San Mariano 30. X-3672.
A5 49921 2-6 Dic.

SANTA IRENE No. 94 ESQ.
a Serrano. Sala, saleta, dos y tres habitaciones; cocina; y baño y departamentos de sala, cuarto, cocina y baño desde $10.00. Informan en la misma.
A5 49956 2-12 Dic.

SE ALQUILAN casitas en la calle Concejal Veiga entre Estrada Palma y Libertad, con sala, saleta, dos cuartos, cocina, cuarto de baña, con aparatos sanitarios. Se dan baratas. Informa en la misma, la encargada.
A5 48480 11 T6 Dic.

SE ALQUILA chalet tres habitaciones; garage; cuarto y servicio de criados; patio y gran traspatio con árboles frutales; precio, $50; OFarrill 143; I-1641.
A5 49571 30 dic 3

SE ALQUILA la casa de Manuel de la Cruz número 25; compuesta de sala; comedor; dos magníficas habitaciones; baño; cocina y patio; la llave en la bodega de Ensenada y Municipio; informan en el Telf. A-1798.
A5 49481 30 dic 6

EN $22 se alquila en Concepción y Acosta una casa nueva; de altos; con sala; comedor; dos cuartos y baño completo.
A5 49177 28 dic 6

EN LA Víbora; se alquila a matrimonio solo una casita moderna; en Primera número 31 entre Genaro Sánchez y Josefina; Víbora; la llave en el 27; informan, teléfono A-6459.
A5 48817-49156 28 dic 4

CALLE Miguel número 3 entre Calzada y Gonzalo, reparto Santa Amalia, alquilo casa con jardín, portal, sala, comedor, tres habitaciones, baño intercalado, buena cocina, etc. Informes, I-6790, M-6153.
A5 49422 29 dic 4

GANGA
Chalet; tres plantas; lo mejor Loma Mazo; Revolución y Patrocinio; dos cuadras paradero tranvías Víbora; 8 cuartos; 4 baños; salón billar; living room; biblioteca; garage; cuartos servidumbre; lavadero; caballerizas; magnífica vista; verdadero sanatorio; llaves misma casa; informes, F-2809.
A5 49157 28 dic 28

EN $45, SE ALQUILA la moderna casa Correo 77, jardín, portal, sala, saleta, tres cuartos, comedor corrido, baño completo, cuarto y servicio para criado, cocina de gas y carbón, patio y traspatio. La llave en el número 52. Informes: Bernaza 6. A-6363.
A5 49345 29-3 Dic.

JESUS del Monte; calle Cocos entre San Benigno y Flores; altos; sala; tres habitaciones; comedor; baño y demás servicios; alquiler, $45; informan, teléfono M-7945.
A5 49149 28 dic 13

VIBORA; se alquila la casa Luz Caballero 4 entre OFarrill y Avenida Acosta; portal; sala; 3|4; traspatio; muy fresca y mucha agua; precio, $20; dueño, M-4711.
A5 49151 28 dic 3

EN 38, se alquila la moderna casa Correa 52, jardín, portal, sala, saleta, tres cuartos, baño completo, servicio para criados, patio y traspatio. Se puede ver de 2 a 4. La llave en la misma. Informes, Bernaza 6. A-6363.
A5 49344 29-3 Dic.

ALQUILO altos esquina muy frescos. Milagros y Cortina, sala, cinco habitaciones, comedor, buen baño, escalera a la azotea, una cuadra tranvías, $50.
A5 49244 29-3 Dic.

SE ALQUILA la moderna casa Chaple número 41; Víbora; compuesta de jardín; portal; sala; saleta; tres cuartos; comedor al fondo; baño completo; cocina de gas; patio y traspatio. Precio de situación.
A5 494444 29 dic 6

EN 10 DE OCTUBRE número 633, alquilo magníficos altos, compuestos de terraza, sala, saleta, tres habitaciones, baño completo intercalado, cocina, cuarto y serviciso de criados. Puede verse de 12 a 6. Informes: la misma o M-4345.
A5 49303 29-9 Dic.

SE ALQUILA casa moderna; jardín; portal; sala; dos cuartos; baño; cocina y patio; San Mariano casi esquina a DStrampes; llave e informes, I-6015.
A5 49397 29 dic 4

CORREA 86, esquina a Durege, alquilo casita compuesta jardín, portal, sala, comedor, dos habitaciones, magnífico baño, cocina, patio. Precio módico. Informes: la misma, M-1429, F-5487.
A5 48190 10 T6 Dic.

ARMAS 76 ESQ. V. ALEGRE
Sala; saleta; tres cuartos; comedor al fondo; baño completo; todo muy amplio y acabada de pintar; 35 pesos; informes en la misma.
A5 48928 27 dic 5

PRINCIPE DE ASTURIAS esquina a Luis Estévez, a una cuadra de Calzada de la Víbora, alquílase suntuosa residencia, jardín, portal, sala, seis cuartos con hall al centro, dos baños, comedor y garage, cuartos y servicios de criados. Renta $115. Informes: I-1518 y A-6420.
A5 49726 1-8 Dic.

SAN FRANCISCO 47 entre San Anastasio y San Lázaro, con sala, comedor, dos cuartos, buen patio y servicios, en $26; la llave al lado.
A5 49720 1 dic 8

SE ALQUILA, Calzada de la Víbora esquina a Genaro Sánchez, frente al paradero del Havana Central, un piso bajo moderno, con sala, hall, dos cuartos, patio y servicios. La llave en la esquina. Renta 25 pesos.
A5 49730 1-8 Dic.

SE ALQUILA, reparto Parajón, en Arroyo Naranjo, frente a la carretera y tranvía, una casita moderna, sala, comedor, tres cuartos y doble servicio; informa, señor Puig, teléfono M-1737.
A5 49865 1 dic 8

EN LA Víbora, calle de San Mariano entre J. A. Saco y Luz Caballero, se alquila una amplia y espléndida casa; informan en Rayo número 110; teléfono A-9743.
A5 49843 1 dic 9

VIBORA; se alquilan bajos y altos; 5; 2 y 3 habitaciones; baños intercalados; terraza; galería; comedor y servicios criados; Calzada 574 esquina Vista Alegre; hay agua y muy baratos; informes allí; a vivir barato y fresco.
A5 49807 1 dic 9

$17.00, ALQUILO casa moderna, compuesta de jardín, portal, sala, dos habitaciones, patio y servicios. Tejar 15 entre 12 y 13, Lawton, Víbora.
A5 49932 2-8 Dic

VIBORA, en $27, alquilo modernos altos, esquina, una cuadra de la Calzada, Reparto Chaple, sala, comedor, dos cuartos, cocina, servicios, agua caliente y fría abundante. I-1823.
A5 49939 2-6 Dic.

SE ALQUILA (la casa del jardín). Delicias entre Concepción y San Francisco. Sala, comedor, tres cuartos, servicios, patio interior, portal, jardines y traspatio con frutales. Informan: Panadería «La Marina», Víbora.
A5 G M 2-9 Dic.

ALQUILO casa San Anastasio 43; entre San Francisco y Concepción, con sala, comedor, tres habitaciones, baño, cocina, de cielo raso, llave Ferretería enfrente. Informan: U-3225.
A5 49908 2-5 Dic.

A.6 Concha y Luyanó

SE ALQUILA la fresca y moderna casa Trinidad 24, altos, entre Consejero Arango y Carvajal, con terraza, sala, recibidor, comedor, dos habitaciones, baño intercalado completo, cocina de gas, despensa, cuartos y servicios de criados con entrada independiente, etc. Alquiler $35. La llave en la misma. Informes: A-4358, M-6263.
A6 48400 11 T3 Dic.

ALQUILO casas a 25 y 26 pesos con portal; sala; saleta; tres habitaciones y baño completo; Cueto y Velázquez; Luyanó; una cuadra tranvías de Concha.
A6 48732-33 12 T3 Dic.

SE ALQUILAN dos casas, muy cómodas: una en la calle Emna 97, esquina a Fábrica, con portal, sala, dos cuartos, servicios, cocina y patio. La otra en Mangos y San José, con cuatro departamentos en $15. Informes: en el teléfono X-2864.
A6 49066 28-4 Dic.

ALQUILO, Arango 49, dos cuadras de Concha, habitaciones y accesorias calle, grandes patios a seis, siete y catorce pesos. Encargado.
A6 49313 29-4 Dic.

ALQUILO moderna casa Luyanó; calle Pérez 7 entre Cueto y Guasabacoa; sala; comedor; dos cuartos; cocina; servicios; $22; su dueño, X-3844.
A6 49453 29 dic 3

SE ALQUILA la fresca y cómoda casa Teresa Blanco número 4; bajos; casi esquina a Concha; con portal; sala; tres habitaciones; comedor al fondo; baño completo; cocina; etc; alquiler, $25; la llave al lado en la botica; informes A-4358; M-6223.
A6 48728 12-3 Dic.

SE ALQUILA la fresca y cómoda casa Pedro Fernas 11 y 13 altos, entre Concha y Línea, con sala, saleta, tres habitaciones, comedor, cocina, baño, etc. Alquiler $30. La llave en los bajos. Informes, A-4358, M-6263.
A6 48397 11 T3 Dic.

SE ALQUILAN
En Reforma y Rodríguez, letras A y B, dos casas de nueva construcción, compuestas de sala, dos grandes cuartos, comedor al fondo, patio, cocina y servicios. Precio de situación. La llave en la bodega de la esquina. Informan: Municipio 23, esquina a Ensenada.
A6 49241 29-9 Dic.

ALQUILO Pérez esquina Fábrica, Luyanó; casa modernas; portal; sala; dos habitaciones grandes; baño; cocina; patio; Ferretería Belascoaín esquina San Rafael; U-5215.
A-6 49070 28-8 Dic.

SE ALQUILA la casa Santa Ana 26 entre Atarés y Acierto, Luyanó; de mampostería y azotea; portal, sala, comedor, cuatro habitaciones, baño intercalado y cocina, 34 pesos mensuales. Mas informes en Salud 34; teléfono A-6682; llaves al lado.
A6 48368 27 T17 Dic.

BATISTA y Agramonte, frente a los talleres del Havana Central, se alquila unos bajos muy amplios y cómodos, con gran patio. Urecio de situación. Informan en la misma.
A6 49654 1-7 Dic.

SE ALQUILA la bonita casa Municipio letra «D», esquina Concha. Portal, sala, dos cuartos, comedor, cocina, patio y servicios. $22.00. Informan: Ricardo Leal, Obispo y Cuba. Teléfono M-9901. Tranvías y guaguas por la puerta.
A6 49687 1-4 Dic.

LOS BAJOS MAS BARATOS Y MODERNOS DE LA HABANA, EN $26
Se alquilan con cuatro cuartos, sala, baño intercalado, etc., calle de Justicia 22, a una cuadra de los tranvías de la Calzada de Concha. Al fondo, dos casas con dos y tres cuartos, a $15 y $20. Llaves, Bodega.
A6 49975 2-9 Dic.

LUYANO. Santa Felicia 1, entre Luco y Justicia, se alquilan casitas modernas a 12 y 13 pesos, con luz. Informes: Teléfono A-6041. Ramón Guarro.
A6 50035 2-12 Dic.

A.7 Stos. Suárez y Mendoza

SE ALQUILAN en $38.00 los hermosos altos de la casa de San Leonardo número 76, esquina a Serrano, a dos cuadras del tranvía de Santos Suárez y tres de la Calzada de Jesús del Monte, compuestos de sala, saleta, tres cuartos, baño moderno, cocina y una gran terraza a la brisa. La llave, en la misma. Informan: Monte 320, teléfono A-9895. Collado.
A7 47800 8 T4 Dic.

CASITAS muy bartas con puerta a la calle; se alquilan dos en Rodríguez número 60; por San Indalecio; con portal; sala; una habitación; patio y cocina y escalera para la azotea; las llaves en Rodríguez 60; informan Monte 255; sastrería Chicago; teléfono A-1066.
A7 48028 9 T4 Dic.

SE ALQUILA barata la casa D'Strampes 90; entre Carmen y Vista Alegre; Santos Suárez; tiene garage y cinco habitaciones; llamar al teléfono F-3945.
A7 48937 27 T17 Dic.

SE ALQUILAN dos pisos altos y uno bajo en San Benigno y Zapotes; frente al parque Santo Suárez; tienen sala; saleta; comedor; tres cuartos; baño intercalado; cuarto de criados y servicio de criados; precio, $35; la llave en la botica; informan, M-4665.
A7 48974 27 T20 Dic.

SE ALQUILA modernos altos esquina, tres cuartos grandes, sala, comedor, buen baño, situación alta, calle Goicuría 24, esquina Luis Estevez, una cuadra de tranvías. Precio: 35.00.
A7 49356 29-9 Dic.

ALTOS «VILLA ALICIA». Paradero tranvías Santos Suárez. Cortina, entre Santa Catalina y San Mariano. Jardín, portal, elegante y amplia sala, tres cuartos, baño intercalado, comedor al fondo, cocina con calentador, cuarto y servicio criados, agua abundante y todas las comodidades a la puerta. Alquiler módico, con fiador solvente.
A7 49329 29-9 Dic.

SANTOS SUAREZ 3 y medio, bajos, entre la Calzada y Dolores, sala, comedor, cuatro cuartos, baño, cuarto criados, servicio, cocina, patio, traspatio. Llave, 3, altos. Informan: teléfono I-2191.
A7 50028 2-7 Dic.

SE ALQUILA la esquina de Zapotes y Flores; en el reparto de Santo Suárez; con su mobiliario completo; propio para cualquier clase de negocio; informan en el Telf. A-1798.
A7 49479 30 dic 6

SE ALQUILAN casas independientes en Durege 11 entre San Leonardo y Enamorados; a $16; 18 y 20; a cuadra y media del tranvía por la izquierda; y a dos cuadras de las guaguas Cuba por la derecha; informan en la misma; I-6727.
A7 47890 T3 Dic.

REPARTO MENDOZA, Santos Suárez. A dos cuadras del Colegio Marista se vende magnífica casa, jardín, portal, sala, tres cuartos, baño intercalado, etc. Facilidades de pago. Informes: Carmen 154.
A7 48255 29-4 Dic.

SAN BERNARDINO No. 34
Bajos. Sala, saleta, tres habitaciones, baño intercalado, cocina y servicios de criados. Renta $40.00. Y departamentos de tres piezas y baño desde $8. Informan en la misma.
A7 49958 2-12 Dic.

SE ALQUILA la esquina de Goicuría y Pasaje Moderno; en el reparto de Santo Suárez; con su mobiliario completo; para cualquier clase de negocio; informan en el Telf. A-1798.
A7 49480 30 dic 6

ALQUILO Santos Suárez; Strampes entre San Mariano y Vista Alegre; frente al parque Mendoza; moderno y elegante chalet compuesto de jardín; portal; sala; recibidor; vestíbulo; gabinete; comedor; dos cuartos para criados; cocina; pantry y servicios en la planta baja y cuatro cuartos dormitorios con dos baños lujosos en la planta alta; garage; cuarto para el chofer y gran patio al fondo; la llave al lado e informan Cuba 52; A-4378.
A7 49560 30 dic 5

EN LO MEJOR de Santo Suárez, bonita casa, portal, amplia sala, cuarto, comedor, patio, cocina, servicio. Serrano y San Bernardino.
A7 49647 1-4 Dic.

ALQUILO EN $23 Y $20
Hermosos apartamentos; lujosamente decorados; con sala; comedorcito; dos habitaciones; baño completo con cerámica y cocina; en Juan Delgado número 3 esquina a General Lee; Santos Suárez; frente a los tranvías.
B1 49569 30-4 Dic.

A.8 Regla y Casa Blanca

REGLA. Alquilo, Gasómetro B., casa, fresquísima, sala, tres cuartos, comedor, patio y azotea, mampostería, en $15. Agua a todas horas. La llave al lado. Informes: teléfono A-0663.
A8 48198 10 T3 Dic.

A-11 Los Pinos y Naranjito

LOS PINOS. Se alquila una casita en 16 pesos, con dos cuartos, sala, patio, traspatio de mampostería. General Cisneros Betancourt y Avenida Apostol. La llave. Bodega. U-6657.
A11 49777 1-4 Dic.

B-1 Casas-Apartamentos

EDIFICIO «AGUIAR», Industria 72½ entre Animas y Trocadero Modernos apartamentos de dos habitaciones y baño completo, luz, limpieza, teléfono, agua caliente y ascensor, día y noche. Precios módicos Moralidad garantizada.
B1 45292 25 T9 Dic.

APARTAMENTOS A $12.00
Con dos cuartos; baño y cocina y luz eléctrica; calle siete entre Doce y Catorce; a una cuadra del crucero de la Playa; reparto Almendares.
B1 49403 29 dic 4

SAN LAZARO ESQ. MANRIQUE
Apartamentos modernos; tiene tres cuartos; sala; comedor; cuarto de criado con su servicio; pueden verse a todas horas; informes en la misma;
B1 49136 28 dic 3

SE ALQUILA buen apartamento de dos habitaciones, con cuarto de baño a familia decente, buena casa, Amistad 98, entre San José y Barcelona.
B1 49393 29-3 Dic.

APARTAMENTOS, L. ESQUINA 11, Vedado. Alquilo apartamentos modernos, con dos o tres cuartos, baño, closets intercalados, calentador agua, hornilla gas, luz eléctrica, garage, etc. Informan: F-2124, M-2863.
B1 49302 29-9 Dic.

$25 A $33, APARTAMENTOS modernos; sala, cuarto, comedor, baño completo, calentador, cocina gas. Edificio estilo español. San Lázaro entre Hospital y Espada. La Botica informan.
B1 49257 29-5 Dic.

MAGNIFICOS APARTAMENTOS
Alquilo modernos; con o sin muebles; dos; tres y cuatro habitaciones; sala; baño completo; etc.; en Malecón; y Calzada y J; entrada Vedado; Edificios Echeverría; F-1664; F-5075 y M 2387; alquileres moderados.
B1 49417 29 dic 14

VEDADO. $18.00 alquilo apartamento moderno, independiente, alto, de esquina, dos grandes habitaciones, sala, servicios y azotea. Calle 15 y 20. Informan en la misma bodega.
B- 49042 28-6 Dic.

J, ESQUINA 21, Vedado. Lujosos apartamentos con sala, comedor, dos dormitorios, baño intercalado, cuarto criada, etc. Hay amueblados. Informa: Avelino.
B1 49699 1-16 Dic.

CALLE 7 y 18, Reparto Almendares. Se alquila apartamento compuesto de dos habitaciones, comedor, cocina, baño.
B1 49992 2-5 Dic.

B-2 Locales y Naves

OFICIOS 90 (BAJOS)
Se alquila amplio local con 200 metros cuadrados, propio para establecimiento, almacén, depósito u oficina, frente a la Alameda de Paula y pegado al edificio que será nueva Embajada y Consulado de España. Se da en proporción. Informan: en el número 88, almacén de Manuel Muñoz.
B2 47254 6 T6 Dic.

EMPEDRADO No. 3, esquina o Mercaderes. Se alquilan los bajos propios para establecimiento, oficinas o barberías. En la misma se vende una caja de caudales nueva, se dá barata.
B2 49666 1-6 Dic.

ESPLENDIDO LOCAL
Se alquila para comercio o industria en Suárez 49, esquina a Gloria. Tiene además comedor al fondo, cocina, baño e inmenso patio. Muy barato. Teléfono M-7450.
B2 49513 30-8 Dic.

VILLEGAS 109
entre Teniente Rey y Muralla; gran local 500 metros. Precio de situación. Informes: Muralla 103. Teléf. A-3521.
B2 49642 1-9 Dic.

ESQUINA para bodega con sus armatostes; alquilo; buen barrio; sola en la esquina; alquiler barato; informes, teléfono I-7462.
B2 49545 30 dic 3

ALQUILO en Campanario 130; esquina a San José; un local propio para cualquier negocio; se da barato; la llave en la carnicería.
B2 49475 30 dic 4

SE ALQUILA un espléndido local de quinientos metros cuadrados, donde estaba el Palacio de la Leche, San Miguel esquina a Lucena, propio para cualquier industria; almacén de tabaco, depósito de mercancíais. Informan en el café.
B2 49584 30 dic 8

TOYO. Comerciantes o industriales. Gran local, 380 metros, piso de granito, tres habitaciones y servicios; todo moderno. Jesús del Monte número 257. La llave en frente, número 234. Informan: teléfono F-5432. Precio de situación.
B2 48119 10 T5 Dic.

SE ALQUILAN próximo a Egido los bajos Acosta 95; propios para comercio o industria; pueden verse de 8 a 12; informan, A-3568.
B2 47534 6 T6 Dic.

MAGNIFICO local para establecimiento con dos accesorias; se alquila en Rodríguez número 60 esquina a San Indalecio; con armatostes y vitrinas; las llaves al lado; por Rodríguez; número 60; informan, Monte 255; sastrería Chicago; teléfono
B2 48029 9 T6 Dic.

EN JESUS DEL MONTE 299, entre Toyo y Santos Suárez, alquilo local propio para lechería, café, trasiego u otro establecimiento. Está azulejeado. Informan I-5106. Llave en el 307.
B2 49002 28-3 Dic.

ALQUILO San Rafael 57, entre Campanario y Manrique local propio para cualquier comercio. Ferretería Belascoaín esquina a San Rafael. U-5215.
B2 47918 8-18 Nov.

SE ALQUILA local propio para establecimiento. San Lázaro número 194, entre Galiano y San Nicolás. La llave en los altos, Informan A-2501.
B2 49093 28-3 Dic.

ALQUILO; Guanabacoa; Aranguren 117; nave concreto; para industria; Maceo 40; modernos altos sin estrenar; Aranguren 99; 4 habitaciones; todas pasa tranvía frente; informan, teléfono XO-1561.
B2 48294 10 T3 Dic.

AYESTERAN No. 1. Se alquilan dos bajos, juntos o separados, propios para comercio, precios de situación. Informan: Malecón 46. Teléfono M-6003
B2 47621 7 T7 Dic.

SE ALQUILA un local en 10 de Octubre No. 281 al lado de la Montañesa esquina Toyo.
B2 48622 12 T12 Dic.

MANRIQUE 53 y 55, casi esquina a Neptuno, se alquila una gran nave propia para establecimiento o almacén. La llave en La Filosofía, Neptuno esquina a San Nicolás. Informan: Bufete de Arellano. Teléfono A-2118.
B2 48777 13 T13 Dic.

ESQUINA para establecimiento, en Acierto y Santa Felicia. Tiene accesoria. La llave en Acierto 9, D. Informes: I-5106.
B2 49001 28-3 Dic.

EN $180.00 Y $90.00 se alquilan dos hermosos locales, propios para comercios, industrias o depósitos, en las calles de Monte esquina a Aguila y Maloja 1, esquina a Aguila. Pregunten por el encargado en Maloja núm. 1. Informes: Consulado 126, altos. Señor Francisco Torres.
B2 48593 12 T7 Dic.

SE ALQUILA amplio local en la mejor parte de la calle Monte. Apropiado para tienda o almacén de tejidos y para almacén de tabaco. Alquiler y condiciones razonables. Informes, M-2695.
B2 48694 12 T3 Dic.

MANRIQUE 53 Y 55, alquilo esta nave con más de 600 metros. La llave en «La Filosofía». Informa: Doctor Recio, Empedrado 16, teléfono A-2118.
B2 49319 29-4 Dic.

LUZ NUMERO 36; planta baja; se alquila una nave propia para establecimiento; almacén o taller. Precio $50. Informan Bufete de Arellano; Teléfono A-2118. La llave en la misma.
B2 48225 10 T10 Dic.

A LOS COMERCIANTES
Se alquila un local de 340 metros con diez puertas a dos calles, en lo mejor y más céntrico de la ciudad, esquina de Barcelona y Amistad, frente al Capitolio Informan: Neptuno 113, teléfono M-1774
B2 47809 8 T8 Dic.

EN $55, amplio salón, planta baja, seis metros de puntal, montado en columnas de hierro y dos puertas metálicas en Compostela 111 entre Sol y Muralla.
B2 48881 27-7 Dic.

SE ADMITEN proposiciones por la casa Egido y Corrales; toda o en parte; planta baja un salón de 800 metros; altos 35 habitaciones; informes, teléfono U-4603.
B2 49222 28 dic 4

ALQUILO LOCAL
Inquisidor número 33; propio para almacén; tiene cuatrocientas varas de amplitud; precio situación; llave en la misma; informan, Habana y Cuarteles; bodega; teléfono M-4844.
B2 49060 28 dic 15

PARA COMERCIO
MURALLA ENTRE AGUIAR Y HABANA
Se alquila este hermoso local; acabado de fabricar; con 200 metros de capacidad; para café; oficina; almacén o industria; para informes, teléfono A-7858.
B2 2400 29 dic 10

ALQUILO en Neptuno y Lucena a una cuadra de Belascoaín, gran local de nueva construcción, todo o en parte, propio para comercio o industria; informes, Aramburo 8 y 10, teléfono U-4822.
B2 49159 28 dic 3

SE ALQUILA en San José 128 entre Soledad y Aramburo, un gran local propio para garage, depósito o industria; informes, Aramburo 8 y 10, teléfono U-4822.
B2 49158 28 dic 3

NEPTUNO, 32, BAJOS
Entre Industria y Amistad. Se alquila espléndido local propio para establecimiento. La llave al lado, en la Colchonería. Informes: Cuba 100. Teléfono A-2596.
B2 49312 29-6 Dic.

LOS BAJOS DE LA CASA Monte 485 entre San Joaquín y Romay, cerca de la Esquina de Tejas, compuestos de un salón y varias habitaciones interiores, propios para comercio o industria. Pueden adquirirse del anterior arrendatario los armatostes que en ellos existen. El precio es de $65.00. Abiertos de 10 a 12 a. m. Informes por el teléfono X-3504.
B2 49308 29-7 Dic.

LA CASA SAN IGNACIO número 26, entre Empedrado y O-Reilly con grandes almacenes y habitaciones altas, propia para comercio o industria; en precio de 65.00. Abierta de 10 a 12 a. m. La llave en Empedrado 12. Informes por el teléfono X-3504.
B2 49307 29-7 Dic.

INDUSTRIA 115, esquina San Miguel, se alquila un local para industria, comercio, $16. En los altos, habitaciones balcón, $10, $12, $15. Sol 79, habitaciones $6, $10, $15.
B2 47866 8 T3 Dic.

SE ALQUILA un local con 300 metros acabado de construir en Neptuno casi frente a Perseverancia, cerca del cine Neptuno. Informan en el primer piso de la misma.
B2 49268-9 29-4 Dic.

SE ALQUILA
en Reforma y Rodríguez, un gran local con dos habitaciones y servicios propio para establecimiento. La llave en la bodega de la esquina. Informan: Municipio 23 esquina a Ensenada.
B2 49240 29-9 Dic.

LOCAL PARA BOTICA O SASTRERIA
Se alquila en lugar de mucho tráfico y gran porvenir, situado en la calle Catorce entre la Calzada de Columbia y la calle Diecinueve, frente a la entrada del Stadium de La Tropical. Es un gran salón con servicios sanitarios y pato al fondo con la entrada independiente. Se dá contrato. Informes, en el Bar de la esquina o teléfono A-6283.
B2 UH49283 29-14 Dic.

RICLA 32 Y 34
Gran local para almacén; se admiten proposiciones: Informan: F-2134.
B2 49291 29-4 Dic.

O-REILLY 90
Gran local primera cuadra, con vidrieras y toldo; se admiten proposiciones. Informan: F-2134.
B2 49290 29-4 Dic.

SE ALQUILAN dos hermosas naves propias para almacenes, industria o comercio. Si se desea se preparan para storages de máquinas. Precios de situación, dándose un mes gratis. Llaves e informes en Zulueta 36, G. Teléfono A-9266.
B2 49952 2-12 Dic.

BODEGA REGALADA
Se alquila local con armatostes, mostrador, nevera, pesas, caja hierro, etc. Esquina de las calles de Justicia y Arango. Alquiler: 40 pesos, al lado, dos accesorias.
B2 49976 2-4 Dic.

ALQUILO local propio para fonda, billares o cualquier negocio, muy barato. Amistad y Dragones, M-4863.
B2 49374 1 dic 5

REINA 28
Amplio local para casa de comercio, con dos habitaciones, baño, cocina, comedor; se admiten proposiciones; se dá contrato; informes: F-2134.
B2 49288 29-4 Dic.

PARA CONSULTORIO u oficina se alquila planta baja en moderno edificio, Consulado 7, casi esquina a Prado. Informes el portero.
B2 49728 1-8 Dic.

ESTUPENDO ALMACEN, 400 metros con altos para suntuosas oficinas. Precio: $115. Propio para fábrica, despacho. Merced núm. 93. Informan: Cuba núm. 90. Barato pero garantía. Teléfono A-7636.
B2 49251 29-6 Dic

SE ALQUILA una hermosa, sólida y ventilada nave, propia para depósito, garage o industria, a precio de situación. Véala en Veillanueva 16 a dos cuadras de la Calzada de Concha. Informes: teléfono X-2864.
B2 49067 28-7 Dic.

SE ARRIENDA local para Garage, industria, depósito o taller, frente a Carretera Central, lugar de mucho tráfico; con poco dinero, puede establecerse negocio productivo; más de mil metros de espacio. Renta $40. Teléfono FO-7164.
B2 48252 10 T4 Dic.

SE ALQUILA local para Bodega, Reparto San José de Bella Vista, única bodega en el Reparto. Alquiler barato. Teléfono I-5560. Noceda.
B2 48478 11 T4 Dic.

SE ALQUILA la hermosa nave de construcción moderna, Trinidad 24, entre Consejero Arango y Carvajal, propia para cualquier industria, garage, etc., con 462 metros cuadrados superficie utilizable servicios sanitarios, etc. Alquiler $55. La llave en la misma. Informes, A-4358, M-6263.
B2 48399 11 T3 Dic.

SE ALQUILA amplio salón bajos de la casa San Rafael 70, entre Lealtad y Campanario, propio para cualquier establecimiento por ser punto céntrico. Precio de actualidad. Para verlo e informes, en el mismo local, de 2 a 5 de la tarde.
B2 48456 11 T3 Dic.

NEPTUNO 209, esquina a M. González. Gran esquina para establecimiento, con los altos para familia. Próxima a desocuparse. F-2145. 23 número 336. Vedado.
B2 49967 2-10 Dic.

MURALLA 26, se alquila para almacén o comercio, informan en la misma y en Lamparilla número 9, teléfono A-2950.
B2 49845 1 dic 9

LOCAL propio para bodega; lechería u otro comercio; todo azulejeado; se da barato y contrato; Salud y Aramburo; informes, teléfono U-4603.
B2 49220 28 Dc 5

GARAGE para una máquina con su cuarto y luz para hombre solo, en $16, calle 2 número 11, entre 13 y 15, teléfono F-5888.
B2 49816 1 dic 4

CON ARREGLO a la situación se alquila un local para cualquier clase de comercio, en las calles de Sola y Johnson, en Santo Suárez, con armario, mostrador e instalación de luz, completa; todo en perfectas condiciones; precio, $10.00; informa, Suárez; teléfono F-2321.
B2 49773 1 dic 5

SE ALQUILA una nave en Animas 177, entre Oquendo y Soledad, propia para industria o garage; mide 400 metros; informa, Luis González; U-1157.
B2 49881 1 dic 7

SE ALQUILA en Desagüe casi esquina a Infanta, una nave propia para industria, precio de situación; informa, Luis González; U-1157.
B2 49838 1 dic 7

B-3 Departamentos

MANRIQUE 53 y 55. Se alquilan dos departamentos compuestos de dos habitaciones, sala, baño intercalado y cocina. Agua abundante y la llave en La Filosofía, Neptuno esquina a San Nicolás. Informan: Bufete de Arellano. Teléfono A-2118.
B3 47778 13 T13 Dic.

SE ALQUILAN departamentos y habitaciones. Muralla 1. A-4854. Neptuno 44. M-1012 y Angeles 13, A-2024.
B3 48472 11 T6 Dic.

EDIFICIO HERRERA: Lo mejor del Vedado; L entre 21 y 23. Se alquilan modernos, ventilados departamentos, a módicos precios. Para informes: al lado. Telf. F-5145.
B3 47114 4 T5 Dic.

SE ALQUILAN departamentos; O'Reilly 5 entre San Ignacio y Cuba; agua fría y caliente; precios de situación; buen servicio.
B3 48357 10 T3 Dic.

OFICINA; 15 pesos; se alquila con lavabo de agua corriente; propia para dentista; médico o comisionista; OReilly 112; bajos.
B3 49204 28 dic 3

DOS DEPARTAMENTOS de la casa Monte 485, en el tercer piso de la misma, que está situada entre San Joaquín y Romay, cerca de la Esquina de Tejas. Uno con frente a la calle y otro interior, en precio de situación. Se pueden ver a todas horas. Informes por el teléfono X-3504.
B3 49306 29-7 Dic.

MANRIQUE 53 Y 55, esquina a Neptuno, un magnífico departamento en precio módico. La llave en «La Filosofía». Informa: Doctor Recio, Empedrado 16, teléfono A-2118.
B3 49320 29-4 Dic.

SE ALQUILA a personas de moralidad un departamento independiente, dos habitaciones, cocina y servicios. San Rafael 48 A, altos de la mueblería «Los Encantos».
B3 49384 29-3 Dic.

VEDADO
Quinta entre Cuatro y Seis, lo más fresco. Dos departamentos modernos rebajados. Llave allí. Informes: Bufete Sánchez Fuentes. Teléfono A-2814.
B3 49377 29-6 Dic.

DEPARTAMENTOS modernos; uno y dos cuartos; baño y cocina; no hay vecinos al frente de los mismos; Bruzón 29; dos cuadras Carlos III y Luaces; $16; $20; F-6141.
B3 49216 28 dic 3

PALACIO "AURORA"
Oquendo 24 entre San Rafael y San José; se alquilan departamentos con sala; cuarto; cocina; servicios independientes; luz toda la noche; precios de 16 a 20 pesos.
B3 49083 28 dic 5

8 Y 19
VEDADO
F-6635
APARTAMENTOS DE LUJO
Frigidaire; teléfono; agua caliente; garage; restaurant.
B3 49232 28 dic 13

SAN IGNACIO 25
Entre Lamparilla y Amargura, espacioso departamentos para oficinas o familias con lavabos y luz, desde $8.00. Informa el Encargado.
B3 49957 2-12 Dic.

LAMPARILLA 60, entre Aguacate y Villegas, se alquilan espléndidos departamentos y habitaciones; a precios muy reducidos.
B3 49905 2-17 Dic.

VEDADO. Departamentos altos en 28 pesos, rebajados. Calle 17 número 536, dos habitaciones, sala, comedor, baño y terraza. La llave, bajos, esquina. Informan. F-5557.
B3 49019 28-3 Dic.

SE ALQUILA el precioso departamento; primer piso; derecha; de la calle de Zapotes número 99 esquina a Gómez; en el reparto de Santo Suárez; compuesto de sala; comedor; dos magníficas habitaciones con balcón a la calle; baño intercalado; etc.; la llave en la bodega; informan en el teléfono A-1798.
B3 49483 30 dic 6

BERNAZA 65 se alquilan departamentos de varios precios y distintas comodidades; desde $12 a $25; informa la encargada.
B3 48719 12 T3 Dic.

EN $22 con luz; se alquila un magnífico departamento de dos habitaciones con baño intercalado completo, gran cocina; patio y gran traspatio tierra; será único inquilino; casa familia; San Francisco 32; Víbora; cuadra y media calzada; tiene que ser señoras solas; entrada independiente.
B3 48029 9 T6 Dic.

ARMAS 76 esquina Vista Alegre; amplios departamentos de 10; 12 y 13 pesos; con luz y agua corriente en los mismos.
B3 48929 27 dic 27

DEPARTAMENTOS con sin muebles; garage; edificio moderno; 8 pisos; Lens Court; 6 esquina 11; Vedado.
B3 49215 28 dic 3

SE ALQUILA en $14 accesoria con portal; sala; cuarto; comedor y cocina; a dos cuadras de la calzada del Cerro; la llave Churruca 19 A.
B3 49437 29 dic 5

ROMAY 44
Se alquilan higiénicos departamentos de sala, dormitorio, cocina, baño, patio y luz de 14 a 18 pesos. Alejandro Ramírez 16, bajos, moderna casa de terraza, sala, tres cuartos, comedor, baño intercalado y para criados, $37.50. En Príncipe 1, bajos, casita de sala, dos cuartos, comedor, cocina y baño, $23.
B3 48669 12 T3 Dic.

B-4 Habitaciones

VEDADO, 11 y E. Se alquila una habitación con vista a la calle F-5175.
B4 48650 12 T6 Dic.

MALECON 3, primer piso, izquierda, casi frente a la glorieta. Frescas y amplias habitaciones con todo servicio; casa de matrimonio; cambian referencias; Teléfono A-2081. Señora Fernández.
B44 47005 4 T4 Dic

ALQUILO hermosas habitaciones altas con y sin muebles, servicios propios, se dan muy baratas, a precio de situación. Prado número 97, frente al Capitolio. Informan en la misma.
B4 49089 28-3 Dic.

PRADO 29, (altos), Se alquilan espaciosas habitaciones con lavabos agua corriente; buen servicio; precios de situación.
B4 48963-49095 27-6 Dic.

"CASA NEPTUNO"
Se alquilan hermosas habitaciones con servicios, Neptuno 189, entre Gervasio y Belascoaín, Teléfono U-6940.
B4 45247 25 T9 Dic.

PAJARITO Y CLAVEL
Se alquilan habitaciones a precios de situación; teléfono U-1710.
B44 46113 29 T13 Dic.

HABANA 109, primer piso, se alquila una habitación hermosísima, con su baño intercalado, propia para dos personas. Casa particular. Más informes: al teléfono M-2056.
B4 48789 13 T5 Dic.

JESUS DEL MONTE. Se alquilan dos habitaciones. Informan: San Nicolás 2, entre Marqués de la Torre y Luyanó, a 7 y 8 pesos.
B4 48659 12 T5 Dic.

SE ALQUILA una habitación a hombres solos, con o sin muebles. Maloja 15, altos.
B4 68609 12 T3 Dic.

LAMPARILLA 60 entre Aguacate y Villegas se alquilan espléndidas habitaciones y departamentos a $14, $15 y $23. Todo moderno y muy ventilado.
B4 48384 11 T11 Dic.

GALIANO 126, esquina Salud, se alquilan cuatro habitaciones, muy frescas y ventiladas a $10, $14 y $16.
B4 48383 11 T11 Dic.

HERMOSA habitación elegantemente amueblada en suntuoso palacio se ofrece a matrimonio sin hijos o a caballeros que deseen vivir con familia privada en Jesús del Monte 418. Precios de situación.
B4 48690 12 T4 Dic.

SE ALQUILA dos habitaciones en la calle 8 número 48, entre 21 y 23, altos, amuebladas o no.
B4 49050 28-3 Dic.

PARRAGA 15 entre Santa Catalina y San Mariano; Víbora; se alquilan habitaciones desde $5.50; informan Bufete de Arellano; A-2118.
B4 49137 28 dic 13

PICOTA 60 entre Conde y Merced; se alquilan habitaciones altas y bajas a $7 y $8; informan Bufete de Arellano; A-2118.
B4 49138 28 dic 13

UNA HABITACION se alquila en casa moderna con todo servicio; poco precio; agua abundante; Villegas 13; altos.
B4 49503 30 dic 3

SAN MIGUEL 92; bajos; se alquilan espléndidas habitaciones con vista a la calle y una sala propia para profesional; informes en el frente.
B4 49633 30 dic 4

CASA de moralidad alquila un cuarto a hombres solos o matrimonio sin hijos; en Oquendo 105 1 entre San José y Zanja; teléfono U-5066.
B4 49581 30 dic 3

ACOSTA 38; bajos; entre Habana y Damas; se alquila una habitación a señora sola o matrimonio sin niños; no hay más inquilinos.
B4 49583 30 dic 3

MURALLA 55, altos, entre Habana y Compostela, alquilo una espléndida habitación con balcón a la calle, en una hermosa terraza, departamento de dos habitaciones chicas, con lavabo, casa tranquila, precio situación.
B4 49820 1 dic 4

SE ALQUILA una hermosa habitación a señoras o señoritas de moralidad, casa particular, Salud 61, bajos, teléfono 9607, entre Campanario y Lealtad.
B4 49924 2-5 Dic.

EN REINA 12, altos, se alquilan dos habitaciones muy hermosas.
B4 49984 2-4 Dic.

SE ALQUILA en $14.00 a hombres solos o matrimonio, una hermosa y ventilada habitación en Lagunas número 68, bajos, a media cuadra de Belascoaín. La llave e informes. en la misma.
B4 49991 2-12 Dic.

NUEVO MALECON
CUBA 22
Quiree vivir cómodo y económico? Alquile su habitación o apartamento en este edificio de seis plantas, situado frente al Morro. Baño con agua caliente.
B4 49990 2-7 Dic.

SE ALQUILAN dos habitaciones en la azotea, independientes, con sus servicios. Precio de situación. Informan: Bar «El Gallo», Habana y Obrapía.
B4 49915 2 7 Dic.

LUJOSAS habitaciones se alquilan a $15 en los altos del hotel Camagüey, Egido y Paula, 83, con muebles modernos y servicio de camareros. Esta casa ha sido reconstruída nuevamente y por tanto reúne las mejores condiciones de higiene. Venga a verlas y se convencerá.
B4 49522 30 dic 8

SE ALQUILA una habitación con muebles o sin ellos; en casa particular; se piden referencias y se dan; puede comer si desea. Calle Cristo núm. 10.
B4 48813 14 T3 Dic.

AGUIAR 92 entre Obispo y Obrapía; habitaciones; $7; $10; $15; departamentos para oficinas; $10; $15; Sol 79; habitaciones; departamentos; $6; $10; $15; luz toda noche.
B4 48970 27 nov 7

SE ALQUILAN dos habitaciones ventiladas, una balcón a la calle, $12.00. Interior, grande, $13.00. Agua, luz y teléfono Chacón núm. 10, altos.
B4 49739 1-5 Dic.

EN AGUILA 107 entre San Miguel y San Rafael, casa de moralidad, se alquilan amplias habitaciones, amuebladas y con comida, precios económicos. Teléfono A-9346.
B4 49706 1-7 Dic.

PRADO 35, ALTOS
Alquilo buenas habitaciones con lavabo, agua corriente, fría y caliente. Espléndida terraza. Precios baratísimos. Pensión completa, $55.00. Informan en la misma.
B4 49746 1-5 Dic.

HABITACIONES para familia en casa céntrica y de esquina; se alquilan en Villegas 58, esquina a Obrapía. Teléfono A-1832.
B4 48755 13 T3 Dic.

SE ALQUILA a hombre solo; decente habitación amueblada; junto baño moderno; desayuno; almuerzo; comida; treinta y cinco pesos; Neptuno Lucena; altos colegio; tratar después cinco tarde.
B4 49801 1 dic 5

ALQUILO habitación vista al mar y dos juntas; todo confort; Manrique 2, edificio Carrera Justiz. Informan jóvenes elevador, Pepe o Manolo, puerta mas cerca Malecón.
B4 49793 1-3 Dic.

SE ALQUILA una hermosa habitación; cielo raso; muy amplia; balcón a la calle; baño completo; OReilly 57; segundo piso; frente al hotel Roma; casa de estricta moralidad.
B4 49811 1 dic 4

SE ALQUILA habitación de esquina; balcón a la calle; baño al lado; propia para matrimonio de gusto; punto céntrico; tranvías para todas partes; San Juan de Dios 23 esquina a Compotsela.
B4 49894 1 dic 4

HABITACIONES BARATAS
Calle Aguiar 57; frente al parque de San Juan de Dios y Cuba 80; Cuba 120; Compostela 110; Manrique 163; Animas 129; Virtudes 140; Lagunas 85; Cerro 607; Vedado, J número 11; 15 y 16
B4 48956 27 dic 5

ATENCION; se alquila una espléndida habitación en el lugar más céntrico de la Habana; en 20 pesos; Galiano 124; por Dragones; altos de la ferretería.
B4 49459 29 dic 5

ALQUILO habitación amueblada, manutención, baño intercalado, casa particular, único inquilino, punto céntrico, Calzada de San Lázaro 219, B., tercer piso. Teléfono U-2651. Sirvo comida a domicilio.
B4 49678 1-4 Dic.

EN LA parte alta de la Víbora; en casa de familia respetable se alquila una habitación con muebles o sin ellos; informan, X-2793.
B4 C6037 28 dic 7

PRADO 31, ALTOS
Alquilo amplias habitaciones, con todo servicio. Espléndida terraza. Agua fría y caliente. Precios de situación. Informan en la misma.
B4 49745 1-5 Dic.

VIRTUDES, 28, entre Aguila y Amistad, edificio moderno, fresco, tranquilo, se alquilan habitaciones con muebles, luz, baño, lavabo y ropa a $20.00 mensuales, Tel, M-9392.
B4 49381 29-9 Dic

MONTE 397. Habitaciones departamentos, tres piezas, cocina, $10, $12, $15. Industria 115, habitaciones, balcón, $10, 12, 15. Sol 79, habitaciones, $7, $12; departamento, $14, $18.
B4 49348 29-9 Dic.

HABITACIONES BARATAS, $6, $10, $15; Departamentos, $15, $18. Sol 79, Industria 115, Monte 397, Aguiar 92, Obrapía 99. Luz toda la noche. Agua abundante.
B4 49349 29-9 Dic.

B-5 Casas de Huéspedes

MONTE 15. Casa de Huéspedes, espléndidas habitaciones de $10, $15, $18. Cama, desayuno, comida, desde $12, $15; admito abonados, $18. Despacho cantina. Experto cocinero. Teléfono A-8898.
B5 47771 13 T13 Dic.

PENSION LEAL, Casa para familias. Situación inmejorable. Habitaciones y departamentos con baño privado y con vista a la calle. Agua fría y caliente en los baños. Atención muy especial a la comida. Servicio esmerado. Aguila 113, altos, esquina a San Rafael.
B5 48857 27-5 Dic.

HUESPEDES. Obrapía 99. Una cuadra Parque, hermosas habitaciones, departamentos, baño, agua caliente a todas horas, muebles, atención, buen servicio, $18, $20, $25. Hombres solos. Matrimonios sin niños.
B5 49350 29-9 Dic.

HUESPEDES, Galiano 69 entre Neptuno y San Miguel, la más céntrica casa para familias y estudiantes, comida criolla y española, precio sin competencia; teléfono M-3004.
B5 49848 1 dic 16

CASA HUESPEDES Cosmopolita. Económico hotel cerca del Parque Central, oficinas, tiendas, teatros, Obrapía 91. A-9664. Hermosas, confortables habitaciones, apartamentos exteriores, interiores independientes. Muebles modernos; espléndidos servicios, baños privados, bañaderas, limpieza, comdidades de hogar; moralidad. Motrimonios desde Z50. Persona $25. Beneficios especiales para residencias permanentes. Menú de restaurant de primera. Vista a una gran terraza.
B5 48821 16 T16 Dic.

CASA DE HUESPEDES
San Rafael 37, habitaciones y departamentos con baño privado y toda asistencia, para familias estables precios especiales, con comida y sin ella. Buen servicio y buen trato. Teléfono M-1793.
B5 49096 28-3 Dic.

HUESPEDES LAS VILLAS.
PRADO 119
FRENTE AL CAPITOLIO
Habitaciones para matrimonios, con con comida, desayuno y demás servicios, desde $50.00. Para hombres solos desde 25 pesos. Buena comida. Baños modernos. Agua caliente a todas horas. Teléfono M-5467.
B5 48999 28-6 Dic

CASA particular; solicitan huéspedes; estricta moralidad; comida primera; espléndidas habitaciones amuebladas; baño intercalado; agua caliente; matrimonio sin niños; hombres solos; también admitimos abonados al comedor; servimos comida domicilio; precios reducidísimos; véala; compárela con otras; Estrella número 79; altos; una cuadra Reina; teléfono A-1297.
B5 49627 30 dic 3

HUESPEDES, «La Matancera». Reina 83, esquina a Manrique. Tengo una amplia habitación, con balcón a dos calles, buena comida. Precios especiales para matrimonios estables. Teléfono A-0238.
B5 49909 2-9 Dic.

B-6 Hoteles

HOTEL LINDBERHG
Animas 58, frescas y ventiladas habitaciones; agua fría y caliente; servicio privado; higiene y moralidad; desde 15 a 35 pesos. English Spoken.
B6 46477 1 T16 Dic.

THE SAVOY
F y 15, Vedado. Teléfono F-6041
Situado en un lugar alto del Vedado con fácil y frecuente comunicación con la ciudad y repartos. Expuesto a la brisa, con la vista al mar, rodeado de jardines, iluminados de noche, y con 600 metros de hermosos portales. Tan amplio, que los huéspedes pueden aislarse o reunirse con sus amistades en los espaciosos salones, según deseen, ventaja que no le ofrece ninguna de las modernas casas de apartamentos donde se vive encerrado en sus habitaciones
Las habitaciones, lujosamente amuebladas, tienen ventilación directa, closets y baño particular, con agua fría y caliente a todas horas.
El comedor de THE SAVOY es uno de los más hermosos y frescos de la Habana; las comidas son seleccionadas e incomparablemente preparadas; el servicio, en mesas separadas para cada familia, activo y competente.
PRECIOS MAS ECONOMICOS QUE NINGUN HOTEL DE LA MISMA CATEGORIA EN LA HABANA Y EL VEDADO, INCLUYENDO TRES EXCELENTES COMIDAS DIARIAS
Abril a Diciembre, 1930

Personas	Día	Semana	Mes.
1: desde	$3.35	$18.20	$65.00
2 ..	$6.00	$33.60	$120.00

B6 811 Indf. 1 Ab.

GRAN HOTEL COLON
Villegas 110, cinco pisos, elevador a todas horas, habitaciones amplias y frescas y bien amuebladas con servicio privado, de $20 a $40 por mes; por día $1 y $2. Gran restaurant con precios económicos. Teléfono M-6674.
B6 49474 30 dic 30

HOTEL BILBAO
De Julio Gutiérrez; antiguo propietario del Palacio de la Mortera; Prado y Neptuno; amplias y ventiladas habitaciones a Prado y Neptuno; San Miguel y Consulado; agua fría y caliente; elevador permanente; situación céntrica; a media cuadra del Parque Central. Precios económicos. Moralidad absoluta. Cocina española y criolla. Se admiten abnados al comedor. Jueves, bacalao a la vizcaína; domingo, olla española. Neptuno 5, teléfono A-9041.
B6 48670 12 T5 Dic.

HOTEL "SANTA FE", S. A.
Amistad 61 entre San Rafael y San José; se alquilan habitaciones amuebladas; en punto céntrico; próximo a San Rafael con o sin comidas; precios de situación.
B6 48276 10 T25 Dic.

HOTEL
CAMPOAMOR
COMPOSTELA 106
Desea habitación grande, bien amueblada, ventilada, bien pintada, juegos de meple, mesas de luz y agua, mesa de comer, sillones y sillas, coqueta, todo del mismo tono, baño agua caliente y todo servicio luz y limpieza ropas y tantas otras comodidades a precios desde 20 a 30, fíjese en estos precios. Exíjense referencias.
B6 C6043 31 T13 Dic.

HOTEL ANDINO
FRENTE A LA UNIVERSIDAD
San Lázaro 490. Teléfono U-3029. Unico en su clase; lujoso edificio céntrico, alto, saludable, lindísimo apartamentos amueblados para familias; todos tienen balcones con bellísimo panorama; brisa ideal; habitaciones con baño desde 25 pesos; elevador; garage; exquisita comida; moralidad; tranquilidad; serpicio excelente.
FB6 C6026 23 T7 Dic.

HOTEL
IDEAL ROOM
FRENTE AL CAPITOLIO
Prado 93, B, por Pasaje. Desea habitación grande, bien amueblada, ventilada, pintada, juegos de meple cama, escaparate, chifonier, mesa de luz y agua, mesa grande de comer, sillones y sillas, coqueta, todo del mismo tono, baño agua caliente y todo servicio, luz, limpieza, ropas y tantas otras comodidades. Comida para matrimonio 30; los pagos de la comida usted puede hacerlos diarios; esto prueba que la comida es buena. Precios de habitaciones desde 15 a 35. Fíjese en estos precios. Hay habitaciones con comida para hombres, 30. Exíjense referencias.
B6 C6042 31 T15 Dic.

¿Busca Casa?
el HOTEL SAN LUIS
LE OFRECE SU ESMERADO SERVICIO
por $35 mensuales
CON HABITACION BAÑO Y SALITA.
TABLE D'HOTE EN NUESTRO HERMOSO COMEDOR 60cst.
Te.ls U-1081 U-1082
BELASCOAIN 5
B6 49297 29-7 Dc.

ARRENDAMIENTOS

SE ARRIENDA una magnífica finca compuesta de 16 1|2 caballerías de tierra, en la carretera de Habana a Güines, en el kilómetro 37, con árboles frutales, dos pozos, etc.; informan, Edificio Carreño, departamento B, tercer piso, teléfono U-1902.
W 49837 1 dic 5

SE SOLICITAN

S.1 Criadas y Criados

SE SOLICITA una sirvienta blanca; para limpiar una habitación; hotel Ideal Room; departamento 20; Prado 93 B.
S1 48632 1 dic 3

NECESITO un buen criado de manos con recomendación de casas particulares, sueldo, $30; y una criada para cuartos. $25. Compostela 58.
S1 49965 2-4 Dic.

SE SOLICITA una muchacha para ayudar a matrimonio con una niña. Sueldo: diez pesos. Teléfono M-3732.
S1 49996 2-4 Dic.

S.2 Cocineras y Cocineros

SE SOLICITA una cocinera que sepa cocinar y que ayude la limpieza de la casa y que duerma en la colocación. Avenida Acosta 12, entre Calzada y Felipe Poey, Víbora.
S2 48292 29-3 Dic.

S.8 Lavanderas

SE DESEA un lavandero para una tintorería, en Tenerife 75, que sepa su obligación, pues si no sabe que no se presente Sueldo: 15 pesos y comida.
S8 49931 2-5 Dic.

S.10 Oficinistas

SE SOLICITA taquígrafo mecanógrafo competente sin grandes pretensiones, para trabajar de nueve a doce cuatro días semana. Ofertas indicando sueldo, deseado, al teléfono F-2268.
S10 49441 2-5 Dic.

S.11 Agentes y Socios

AGENTES. Solicito cinco hombres bien portados que quieran ganar más de tres pesos diarios. Neptuno 213, de 8 a 11 a. m.
S11 49639 1-8 Dic.

SOLICITO agentes vendedores para Habana. Magnífica línea. Magníficas comisiones. Se requieren referencias. Señor Alegría. Amargura 34.
S11 49738 1-4 Dic.

SE NECESITAN dos vendedores que tengan alguna experiencia. Deben ser personas activas y de buena presencia. De acuerdo con su actividad se les asignarán un anticipo semanal a cuenta de su comisión. También tienen parte de los gastos pagos. Soliciten personalmente de 10 a 11 a. m. Neptuno número 101½ entre Campanario y Perseverancia. Habana.
E 6d. v. 6 Dic.

S.12 Solicitudes Varias

HOMBRE O MUJER, pida gratis nuestro libro describiendo 40 oportunidades para ganar dinero sin capital. Nuevas ideas, planes originales. Universal Service, 203 West 112 St. Dept. D., New York City.
S12 48861 27-27 Dic.

SE SOLICITAN tapiceros; Arbol Seco 44; Theodore Barley and Co.
S12 49555 30 dic 3

VENDEDORES necesitamos en toda la República; buen artículo para bodegas; Perseverancia 58; bajos; Habana; sólo de 10 a 12.
S12 49509 30 dic 3

M.E.C.D. 2016

SE OFRECEN

O-1 Criadas y Criados

SE DESEA colocar una española para criada de manos, sabe cumplir con su obligación; tiene buenas referencias. Informan en San Nicolás 3, teléfono A-7012. O1 49650 1-4 Dic.

SE DESEA colocar muchacha española de criada de cuartos o manos o manejadora, sobe coser, es fina, tiene referencias, desea casa seria. I-2932. O1 49663 1-4 Dic.

DESEA COLOCARSE una señora para limpieza; si puede ser por horas. Teléfono F-2104. O1 49733 1-3 Dic.

JAPONES fino con inmejorable recomendación, se desea colocar en casa particular, de primer criado en comedor; sabe cumplir bien su obligación y es muy serio. Teléfono A-8456. Preguntar: Yamato. O1 49685 1-6 Dic.

SE COLOCA joven española para cuartos, sabe zurcir bien ropa fina; no le importa servir mesa, siendo pocos de familia. Tiene buenas referencias. Teléfono F-2926. Llamen después de las nueve. O1 49708 1-3 Dic.

DESEAN COLOCARSE dos españolas, para criadas o manejadoras; una entiende algo de cocina. Tienen referencias. Teléfono FO-2718. O1 49700 1-5 Dic.

SE OFRECE una joven española para habitaciones o criada de manos; tiene buenas referencias de las casas que sirvió. Informa en Luz número 52, teléfono M-5246. O1 49748 1-5 Dic.

JOVEN JAPONES, desea colocarse un joven japonés en casa particular; es buen criado de manos, o para portero, es muy serio y trabajador. O-Reilly 102. Mario. A-6931. O1 49747 1-4 Dic.

DESEA colocarse una buena criada de mano, entiende algo de cocina. Informan en la casa donde trabajó. Teléfono X-1303. O1 49510 30 dic 3

DESEA colocarse una joven española de criada de mano; entiende algo de cocina; tieen referencias; desea casa de moralidad; informan, teléfono I-6328. O1 49495 30 dic 3

SE DESEA colocar una joven española para criada de mano; o manejadora; lo mismo en la Habana que en los repartos; tiene buenas referencias; San José 126; teléfono U-6326. O1 49573 30 dic 4

JOVEN española desea colocarse de criada de mano, para cuartos o comedor, es formal y trabajadora, sabe desempeñar bien todas sus obligaciones, con buenas referencias, teléfono I-7454. O1 49798 1 dic 5

DESEA colocarse una joven española de criada de mano, tiene buenas recomendaciones, informan, Villegas 99, teléfono A-0157. O1 49799 1 dic 3

SE DESEA colocar una joven española para criada de mano o cuartos, es seria y desea casa de moralidad, informan, teléfono U-6946. O1 49796 1 dic 3

JOVEN criada, española, desea colocarse con familia moral, es honrada, trabajadora, tiene buenas referencias; informan, Perseverancia 38, principal, teléfono A-4673. O1 39875 1 dic 3

DESEA colocarse una joven isleña para criada de mano, tiene referencias, informan, teléfono M-2120. O1 49876 1 dic 3

DESEA colocarse una joven peninsular de criada de mano, tiene referencias; informan, teléfono FO-2546. O1 49868 1 dic 3

SE DESEA colocar una joven española en casa de moralidad, para limpiar o para todo siendo corta familia, es formal y trabajadora y tiene buenas referencias, teléfono M-2558. O1 49870 1 dic 4

DESEA colocarse una joven española para cuartos y coser; cose y corta por figurín y tiene buenas referencias; informan, teléfono A-1221. O1 49809 1 dic 4

SE DESEA colocar un matrimonio español; ella para el servicio de una casa; él para mozo de limpieza o encargado; lo mismo para el campo que para la ciudad. Llame al teléfono M-3457, por Pascual, Bernaza 49. O1 49712 1-5 Dic.

SE DESEA colocar una muchacha española, para criada de cuartos o de manos. Tiene referencias. Informan: teléfono I-7864. O1 49788 1-3 Dic.

SE OFRECE joven español para criado de mano, tiene referencias, sabe planchar ropa de caballero, en la misma cocinera y repostera española, F-2216. O1 49821 1 dic 4

SE DESEA colocar una joven española, recién llegada, de criada de mano o manejadora, es formal y tiene quien responda por ella; informan en el teléfono M-8251. O1 49824 1 dic 4

SE DESEA colocar una joven española de criada de mano, sabe trabajar, tiene buenas referencias, teléfono M-8144. O1 49855 1 dic 3

DOS JOVENES inglesas, hablan español, solicitan colocación de medio día, criada; la otra manejadora y criada mensual; Aguacate número 71 entre Sol y Muralla, departamento número 11; tengo referencias; Clara nombre; teléfono M-8576. O1 49857 1 dic 3

JOVEN ESPAÑOLA, fina, se ofrece para cuartos y costura, acostumbrada al servicio d efamilias distinguidas y con magníficas referencias; sabe planchar bien y está muy práctica en el servicio fino. Teléfono A-3726. O1 49742 1-4 Dic.

DESEA colocarse joven española para criada de cuartos o comedor o manejadora, teléfono F-1839. O1 49871 1 dic 4

SE DESEA colocar una joven española para criada de manos y sabe cocinar; tiene referencias. Teléfono A-4536. O1 49790 1-4 Dic.

JOVEN española desea colocarse en casa de moralidad para criada de manos, manejadora o cuartos; tiene buenas referencias. Informan: Virtudes 30. Teléfono A-0236. O1 49675 1-4 Dic.

DESEA colocarse una muchacha española en casa de moralidad, de criada de manos o cuartos; no le importa ir para los Repartos; sabe su obligación. Teléfono U-6652. O1 49691 1-3 Dic.

DESEA colocarse de criada, una señora joven, española, sabe su obligación y tiene referencias; llame al teléfono FO-2981. O1 49665 1-3 Dic.

DESEA COLOCARSE joven española para criada de manos o manejadora, es muy amable con los niños. Pregunte por Perfecta García. Teléf. F-4404 O1 49667 1-3 Dic.

SE DESEAN colocar una joven española para criada de manos o manejadora y una señora para cocinar. Llame al I-7809. O1 49646 1-3 Dic.

JOVEN ESPAÑOLA desea colocarse para criada de manos o manejadora; tiene referencias; teléfono X-1614. Preguntar por Teresa. O1 49780 1-5 Dic.

SE OFRECE una joven española, buena criada de manos, manejadora o cuartos, sabe coser y tiene referencias de buenas casas. Teléfono A-4792 O1 49964 2-4 Dic.

SE DESEA colocar una joven española para criada de manos; es trabajadora y tiene quien la recomiende. Informan: A-2363. O1 49942 2-6 Dic.

SE DESEA colocar una joven española para criada de manos, cuartos o para comedor. Tiene muy buenas referencias y desea casa de moralidad. Teléfono A-0353. O1 49910 2-5 Dic.

DESEA colocarse un joven español de criado de mano o portero; tiene buenos informes, teléfono M-1648. O1 49580 30 dic 3

DESEA colocarse una joven española para criada de mano, tiene buenas referencias; informan el teléfono M-4494. O1 49748 1 dic 4

SE DESEA colocar una joven española de criada de mano o para todo; informan, M-4035. O1 49426 29 dic 3

DESEA colocarse una joven española de criada de mano o comedor; tiene buenas referencias de las casas donde trabajó; informan, Suárez número 30: teléfono M-5580. O1 49635 30 dic 3

DESEA colocarse una muchacha española para cuartos o comedor; tiene buenas referencias; informan en la calle 8 número 11; Vedado; teléfono F-1332. O1 49487 30 dic 4

SE DESEA colocar una joven española para criada de mano o comedor; tiene buenas recomendaciones; I-7453. O1 49521 30 dic 3

UN JOVEN español desea colocarse de criado de mano o ayudante chofer; tiene referencias; informan, teléfono U-2580. O1 49532 30 dic 3

DESEA colocarse una joven española para cuartos y costura; tiene referencias; A-6437. O1 49621 30 dic 3

DESEA colocarse una muchacha española con buenas referencias de criada de mano o de cuartos; informes al teléfono FO-2710. O1 49619-20 30 dic 3

DESEA colocarse joven española para criada de mano o para todo servicio de un matrimonio solo; tiene referencias; no duerme en la colocación; informan, M-4146. O1 49594 30 dic 3

DESEA colocarse una joven española para cuartos o comedor; entiende de costura; tiene recomendaciones; teléfono M-2313. O1 49544 30 dic 3

UN JOVEN español de buena presencia y con referencias de familia muy conocida en la Habana desea colocarse en un elevador; o de criado de mano o dependiente de café; F-1849. O1 49464 30 dic 3

DESEA colocarse criado de manos español, experimentado en todo esmerado servicio, sin pretensiones; con referencias de casas conocidas; va a cualquier punto. Teléfouo A-4792. O1 49988 2-4 Dic.

SE DESEA colocar una joven española para criada de mano o de cuartos; tiene buenas referencias y desea casa de moralidad; informan, X-2380. O1 49477 30 dic 3

SE DESEA colocar una joven de color, del campo, para criada de manos o limpiar y cocinar para corta familia. Informan: Teléfono A-6495. Preguntar: Anita. O1 46759 1-3 Dic.

UN BUEN criado ofrece sus servicios en casa de familia, práctico en todo lo que requiere un buen servicio. Informan: Teléfono A-3318. O1 49765 1-3 Dic.

UNA BUENA criada de mano y buena cocinera; serias y trabajadoras; desean casa de moralidad; tienen referencias; desean trabajar con una misma familia las dos; de $25 no menos. Telf. F-6257. O1 49562 30 3 Dic.

SE DESEA colocar criada española de mediana edad para todos los quehaceres de una casa; va al campo; tiene referencias. Teléfono M-5530. O1 49478 30-3 Dic.

SE DESEA colocar una joven española de criada de cuartos o de comedor; tiene buenas referencias y lleva tiempo en el país; teléfono A-7141. O1 49472 30 dic 3

DESEA colocarse una joven española para criada de mano o habitaciones, no le importa salir al campo y tiene referencias; en la misma una señora española para cocinar y ayudar a la limpieza; tiene buenas referencias; teléfono FO-2794. O1 49737 1 dic 3

SE DESEA colocar una joven española de criada de mano, para comedor o cuartos o para los quehaceres de un matrimonio solo, no se coloca menos de $25; tiene referencias, desea una casa formal; teléfono M-3187. O1 49755 1 dic 4

SE DESEA colocar una joven española de criada de mano o de cuartos; es formal, sabe cumplir con sus obligaciones, tiene referencias, teléfono U-6853. O 1 49797 1 dic 4

DESEA colocarse una joven española de criada de cuartos o de comedor, sabe cumplir con su obligación y tiene referencias; F-6169. O1 49751 1 dic 3

SE OFRECE joven español con buenas referencias, para quehaceres de casa particular o comercio, sabe servir a la rusa, habiendo trabajado en buenas casas en la actualidad; no tengo pretensiones; teléfono F-2494. O1 49767 1 dic 6

SE OFRECE un buen criado de mano, español; acostumbrado a todo esmerado servicio; sin pretensiones y referencias de casas conocidas; va a cualquier punto; teléfono M-3064. O1 49805 1 dic 3

DESEA colocarse joven española para criada de mano o cocinar y limpiar a matrimonio o corta familia, desea casa de moralidad; Revillagigedo número 4; teléfono M-9731. O1 49877 1 dic 4

DESEA colocarse un español para criado de mano; sabe trabajar; no tiene pretensiones; conoce todos los trabajos domésticos; tiene referencias de familias muy buenas; entiende de jardín; teléfono A-6207. O1 49888 1 dic 3

DESEA colocarse una joven española, lleva poco tiempo en el país, para criada de mano o de cuartos, sabe coser y bordar, A-6742. O1 49890 1 dic 3

O-2 Cocineras y Cocineros

SE DESEA colocar un buen cocinero blanco, en casa particular. Tiene buenas referencias. Informes: X-3120 O2 48549-607 12 T5 Dic.

SE DESEA colocar una joven española para cocinar; y tiene referencias; y en la misma otra para cuartos; teléfono F-2116. O2 49563 30 dic 3

SE DESEA colocar una muchacha española para comedor o criada de mano; tiene buenas referencias; en la misma una señora para limpiar y entiende de cocina; informan, A-2090. O2 49564 30 dic 3

SE OFRECE una buena cocinera de color sabe hacer dulces y variar platos; no hace limpieza, ni duerme en la colocación. Teléfono A-7001. O2 49661 1-3 Dic.

SE DESEA colocar un joven español de ayudante de cocina o criado de manos; tiene referencias de la última casa donde estuvo trabajando. Teléfono U-6757. O2 49660 1-3 Dic.

SE OFRECE buen cocinero español, cocina criolla, española y francesa, repostería y pastelería, agradable sazón, es hombre solo, sale al campo. M-4205. Antonio. O2 49740 1-3 Dic.

SE OFRECE una joven del país para cocinar y limpiar; con referencias; duerme en la colocación. Otra de mediana edad, buena cocinera, que duerme. A-8066. O2 49690 1-3 Dic.

UNA SEÑORA de mediana edad, desea colocarse de cocinera; tiene referencias. Llame al teléfono U-7772 No saca comida. O2 49692 1-7 Dic.

DESEA colocarse española de mediana edad, para cocinar o limpiar. Informan: 23 número 235, entre F y G, Vedado. Teléfono F-2813. O2 49963 2-5 Dic.

SE OFRECE cocinero repostero de color, sin pretensiones, cocina criolla, francesa, española; sale al campo. Informan en el teléfono U-7425. Carnicería. San Rafaey y Campanario. O2 49925 2-5 Dic.

SE DESEA colocar una señora blanca del país, para cocinar o limpiar; también me coloco por horas. Teléfono M-8529. O2 49795 1-3 Dic.

DESEA colocarse en casa de moralidad, una cocinera de mediana edad, cumple con su obligación, duerme en la colocación, no importa mucho sueldo estando contenta. Informan en Villegas 14, altos. O2 40002 2-6 Dic.

COCINERA española desea colocarse; sabe toda clase de cocina y repostería o para todo el servicio de un matrimonio solo; tiene buenas referencias; teléfono M-3637. O2 49701 1-4 Dic.

SE OFRECE una joven de color de cocinera; entiende de repostería; buenas referencias; informan, Concordia 155; U-6656. O2 49507 30 dic 7

DESEA colocarse una muchacha de color para cocinar y ayudar algo a la limpieza y en la misma otra para cocinar; es repostera; tiene buenas referencias de la última casa don de ha trabajado; que sea casa respetable; no duermen en la colocación; teléfono A-1482. O2 49637 30 dic 3

A RELIABLE english couple wife as good cook maid or general worker husband as yardman or all around worker with english speaking cuban or american family with good references. another english girl as good cook nurse maid general worker will tral with references. Call FO-3176. O2 49493 30 dic. 3

DESEA colocarse una señora cocinera y repostera; tiene buenas referencias; informan, teléfono F-4074. O2 49538 30 dic 3

SE DESEA colocar una señora peninsular de cocinera; tiene quien la recomiende donde ha servido; cocina a la criolla y a la española; Carmen número 6; teléfono A-1324. O2 49496 30 dic 3

SE DESEA colocar una joven española para cocinar o cocinar y limpiar siendo corta familia; es formal y trabajadora; desea casa de buena familia; teléfono A-3726. O2 49517 30 dic 3

DESEA COLOCARSE una joven para cocinar. Informan en el teléfono I-2155. O2 49697 1-3 Dic.

UN JOVEN cocinero asiático, repostero, se desea colocar en casa particular, cocina práctico a la criolla y española. Informan: Neptuno 127, entre Lealtad. Teléfono U-6603. O2 49707 1-4 Dic.

UNA BUENA COCINERA repostera, española, desea colocarse en casa particular o comercio, con inmejorables referencias. Informan: Tintorería El Chalet, Teléfono F-5732. O2 49768 1-5 Dic.

SEÑORA española desea colocarse para cocinar y limpiar para corta familia; prefiere en el Vedado; no duerme fuera; tiene referencias; teléfono F-6162. O2 49852 1 dic 4

SE DESEA colocar una joven española para cocinar y limpiar; es formal y trabajadora; teléfono A-7671. O2 49810 1 dic 4

SE OFRECE una muchacha española para cocinar; no le importa ayudar a la limpieza o para los quehaceres de un matrimonio; tiene referencias; M-2464; Elena. O2 49864 1 dic 3

SE COLOCA para cocinar, cocinera joven sabe cocinar y tiene referencias. Teléfono M-4868. O2 49652 1-3 Dic.

SE DESEA COLOCAR una cocinera repostera, inglesa, en casa americana o cubana, que hable inglés; tiene referencios. Teléfonos: FO-3176 y F-6740. O2 49648 1-4 Dic.

SEÑORA española, desea colocarse para cocinar en casa de corta familia, sabe cumplir con su obligación. Informan: teléfono M-6894. O2 49713 1-3 Dic.

DESEA colocarse para cocinar una muchacha española; es formal y sabe cumplir con su obligación; teléfono X-1163. O2 49591 30-4 Dic.

DESEAN colocarse dos jóvenes españolas de criadas de mano a corta familia, para cocinar y limpiar, tienen referencias; informan, Teniente Rey 32; teléfono M-1391. O2 49741 1 dic 3

SE DESEA colocar española de mediana edad para cocinar o para criada, duerme en el acomodo, tiene referencias; informan, teléfono A-6923. O2 49744 1 dic 3

SE OFRECE joven española de cocinera y si es corta familia puede cocinar y limpiar; sabe la cocina española y criolla. Informan: M-4266. O2 49794 1-3 Dic.

SE OFRECE señora española para cocinar o todo servicio, siendo corta familia; tiene referencias. Informan: teléfono F-1415. O2 49664 1-3 Dic.

SE DESEA colocar una joven española para cocinar y limpiar; tiene referencias. Aguiar 51, altos. Teléfono M-3105. O2 49659 1-4 Dic.

SE OFRECE joven de color, mediana edad, para cocinar o manejar niño de meses, no tiene inconveniente ir al campo, pero con familia formal, llamar teléfono F-5575. O2 49822 1 dic 4

SE COLOCA cocinera blanca, mediana edad, no saca comida ni duerme en casa; teléfono M-4447. O2 49735 1 dic 3

SE DESEA colocar una muchacha española de mediana edad para cocinar en casa de corta familia; informan, teléfono A-9288. O2 49872 1 dic 3

SE DESEA colocar una joven española para cocinar o cocinar y limpiar corta familia, tiene referencias, teléfono F-6203. O2 49860 1 dic 3

SE DESEA colocar una joven española para cocinar y limpiar, cocina bien y tiene referencias; otra para limpieza y entiende de cocina, tienen buenas referencias; informan, teléfono A-8695. O2 49861 1 dic 3

COCINERA y repostera peninsular desea colocarse; sabe trabajar a la española; a la criolla y a la francesa; tiene buenas referencias; sale a todos los barrios; informan, F-2312. O2 49787 1 dic 4

DESEA colocarse de cocinera o para ayudar a la limpieza, una joven extranjera; sabe hacer algunos dulces. Teléfono F-6114. O2 49792 1-3 Dic.

SE COLOCA una joven española para cocinar; lo mismo corta, limpia y cose; tiene referencias. Informan: teléfono FO-1037. O2 49791 1-3 Dic.

SE DESEA colocar una española de mediana edad, para cocinar o limpiar. Sabe coser. Tiene referencias. Teléfono M-8703. O2 50001 2-4 Dic.

SE DESEA colocar una señora para cocinar yayudar a la limpieza; no duerme en la colocación. Amargura núm. 57, teléfono A-9689. O2 49946 2 5 Dic.

SE DESEA colocar una señora española de cocinera y limpiar o criada de mano; tiene referencias; informan, F-6280. O2 49558 30 dic 3

SE OFRECE jovencita española para manejadora, es cariñosa con los niños y está acostumbrada a manejarlos. Tiene referencias. Informan: teléfono M-5739. O2 49676 1-3 Dic.

UN COCINERO asiático joven, desea colocarse en casa particular, sabe cocinar a la criolla y española. Repostero. Tiene referencias. Informan: Calle Dragones núm. 77, altos, Antonio Bu Ping. Teléfono F-2443. O2 49673 1-8 Dic.

DESEA colocarse una joven peninsular de cocinera o criada de mano; teléfono A-6921. O2 49526 30 dic 3

SE DESEA colocar una buena cocinera española; cocina criolla; española y entiende algo americana; es repostera; es limpia y trabajadora y tiene quien la recomiende de buenas casas que trabajó; Telf. M-3094. O2 49535 30 dic 3

SE OFRECE una joven española de cocinera; sabe de repostería; desea casa formal; dormir fuera o cocinar y limpiar a corta familia; hace plaza; informan, teléfono M-4483; calle Esperanza 124. O2 49523 30 dic 3

SE DESEA colocar un maestro cocinero y repostero, en casa particular, tiene buenas referencias de casas donde ha trabajado. Teléfono: A-5183. O2 48479 11 T4 Dic.

SE OFRECE para cocinar señora de color; de mediana edad; es seria y formal; sabe cumplir con su obligación; no duerme en el acomodo; tiene referencias; A-9903; pregunte por Leonor. O2 49524 30 dic 3

COCINERO y repostero, joven asiático, desea colocarse en casa particular, sabe cocinar muy bien a la criolla, española y francesa; tiene buenas referencias; sabe cumplir con su obligación; informan: calle Dragones 35, altos. Manuel Lima, teléfono A-1492. O2 49681 1-4 Dic.

UN BUEN COCINERO y repostero asiático, desea colocar casa particular; sabe cocinar bien y muy limpio; sabe cumplir sus obligaciones; lleva trabajando mucho tiempo en las mejores casas de esta capital. Informes: teléfono U-7902. O2 49064 28-5 Dic.

EXCELENTE cocinero español, mediana edad, ofrécese particular o comercio, varios estilos, buen repostero. Buenas referencias. O2 49680 1-3 Dic.

JOVEN chino, cocinero, repostero, con referencias; sabe cocinar bien y cumplir su obligación: lleva tiempo en el país; informan Reina 119; Telf, M 5010, Antonio Li. O2 49736 1 3 dic

COCINERO repostero español, desea colocarse muy práctico, particular, huéspedes y hoteles, hombre solo, muy cumplidor, buenos informes. Teléfono A-6428, Café. O2 49758 1-3 Dic.

PARA COCINAR o de criada, desea colocarse señora de mediana edad, de color. Calle Angeles 48. Teléfonos M-5012 y A-7740. O2 49643 1-4 Dic.

O-3 Manejadoras

ESPAÑOLA de mediana edad desea colocarse para manejadora o quehaceres de corta familia. Práctica en el oficio y lleva tiempo en el país. Llame al teléfono M-5308. O3 49656 1-5 Dic.

SE OFRECE muchacha española para manejadora, está acostumbrada a manejar niños, es cariñosa con ellos y con buenas referencias. Informan: teléfono M-6357. O3 49662 1-4 Dic.

UNA MUCHACHITA de quince años desea colocarse de manejadora o para la limpieza de corta familia. Tiene recomendación. Teléfono F-6135. O3 49705 1-4 Dic.

SE OFRECE una magnífica manejadora española con larva experiencia y recomendaciones de las mejores familias; prefiere recién nacido: FO-2953. O3 49772 1 dic 5

SEÑORA española: muy seria y muy buenas referencias; desea casa seria de buena familia; es muy buena manejadora; informes, teléfono F-1535; preguntar por Isolina. O3 49806 1 dic 4

O-4 Crianderas

SE DESEA colocar una criandera, tiene certificado, en la misma se puede ver con el niño. Montoro número 3, altos, derecha. O4 49610 30-3 Dic.

O-5 Jardineros

JARDINERO JAPONES
Desea colocarse jardinero en casa particular o finca; tiene práctica; mecánico y albañil; tiene buenas referencias; teléfono FO-9267; llame japonés Roberto. O5 49530 30 dic 5

JOVEN japonés, jardinero, con referencias, se desea colocar en casa particular o finca, es hombre serio y cumplidor. Preguntar por Lorenzo Ogaña. Teléfonos A-8456 y F-6068. O5 49684 1-6 Dic.

BUEN JARDINERO, español, desea colocarse, en jardín o finca, tiene buenas referencias, es honrado y trabajador. Diez y Línea número 7, Vedado. Otro joven para fregador, portero o segundo criado. F-4678. M. Castro. O5 49778 1-3 Dic.

O-6 Choferes

MATRIMONIO español desea colocarse; él para chofer o criado; ella para cocinera en tren de costura; tienen referencias; F-4703. O6 49043 28 dic 3

CHOFER español serio y cumplidor; deseo casa particular; tengo excelentes recomendaciones de años en las casas que trabajé; 12 años de práctica; manejo cualquier máquina; pocas pretensiones: A-8524. O6 49601 30 dic 3

CHOFER desea colocarse en casa particular o de comercio, cumplidor en su trabajo; lo recomienda familia donde trabajó 6 años; informan, F-6186. O6 49756 1 dic 3

CHAUFFEUR de color, desea encontrar trabajo; tiene 15 años en el arte y buenas recomendaciones. Informan desde 6 a. m. a 6 p. m. U-5222. O6 49696 1-4 Dic.

CHAUFFEUR de color, con excelentes referencias, desea colocarse, es soltero, sabe cocinar y es útil para otros servicios. Llamen A-7917. O6 49940 2-5 Dic.

SE OFRECE chauffeur español, experto en toda clase de máquinas y mecánica, sin pretensiones, y con recomendaciones de buenas casas. Teléfono A-4792. O6 49987 2-4 Dic.

UN CHAUFFEUR español desea colocarse; tiene referencias y sabe cumplir con su obligación. Teléfono I-5719. O6 50000 2-5 Dic.

DESEA colocarse un chauffeur de color, en casa particular. Informan: F-1472. Preguntar por José Valdés. O6 49716 1-8 Dic.

SOLICITO plaza de chauffeur en casa estable, 14 años práctica. Informan: FO-2708, Bodega. Calle 7 número 155, entre 5 Ave. y 6 Ave., Ampliación Almendares. Adolfo Delgado. O6 49717 1-4 Dic.

CHAUFFEUR joven, español, desea colocarse en casa particular o de comercio, sin pretensiones. Informes al M-4613. O6 49714 1-3 Dic.

DESEA colocarse joven española para criada de mano o manejadora; tiene referencias; teléfono FO-2770. O6 49512 30 dic 3

CHOFER español desea colocarse en casa particular; tiene referencias; sin pretensiones; también se coloca por horas; informan, F-6228; Quinta y B; Vedado: bodega. O6 49498 30 dic 3

SE OFRECE chofer español para casa particular o comercio; competente cualquier máquina; joven, sin pretensiones; tengo buenas cartas de recomendación de las casas donde trabajé. Tintorería El Chalet. Teléfono F-5732. Preguntar por Gavino. O6 49769 1-6 Dic.

O-7 Costureras, Modistas y Sombrereras

DESEA colocarse una muchacha española para coser y no le importa limpiar unas habitaciones; está caostumbrada al servicio fino y tiene buenas referencias; informan teléfono F-2565. O7 49531 30 dic 3

MODISTA; se hace cargo de toda clase de costura; se corta por figurín; se cose y se recoge a domicilio; teléfono A-9457. O7 49595 30 dic 4

MODISTA, se ofrece una joven mulatica, corta, borda y cose; no tiene inconveniente en hacer alguna limpieza. Teléfono F-4427. O7 C6093 1-3 Dic.

O-8 Lavanderas

SEÑORA española desea lavar ropa fina en su casa; tiene buenas referencias de otras casas. Informan, calle Tercera entre 10 y 12, Vedado. F-2116. O8 49651 1-4 Dic.

O-10 Oficinistas

IMPORTANTE. Experto Tenedor de Libros, acepta trabajos de contabilidad, por horas, cualquier giro. Martínez, Apartado 2068. Teléfono I-2608. O10 49331 29-3 Dic.

Experto Tenedor de Libros
Solicita empleo; fijo o por horas, para toda clase de trabajo de contabilidad analítica; referencias e informes inmejorables. Precios módicos. R. Suárez, Malecón No. 20, bajos. O10 48783 13 T3 Dic.

JOVEN CORRESPONSAL en español, con amplios conocimientos de contabilidad y de trabajos generales de oficina, con buenas referencias, solicita empleo. No tiene pretensiones. Ricardo. Teléfono A-8284. O10 49668 1-4 Dic.

CONTADOR experto, sistema moderno, ofrece sus servicios como supervisor o encargado (especial) de la contabilidad de oficinas y casas de comercio. Se dan inmejorables referencias. Informes: Contador. Apartado 2515. Teléfouo M-7251. O10 49974 2-5 Dic.

O-12 Ofertas Varias

DESEA colocarse un joven español en hotel, sabe manejar elevador mecánico, electricista, sin pretensiones, tiene referencias de donde ha trabajado. Tel. U-1590. Manuel Pas. O12 48495 11 T4 Dic.

SE OFRECE un camarero español de mediana edad, para casa de hospedaje o posada, para limpieza de las habitaciones o portero, sereno o mozo de limpieza. Tiene referencias. Informes: teléfono M-4530. O12 49757 1-4 Dic.

SE OFRECE una señora para cuidar enfermos, lo mismo siendo enfermos nerviosos. Informan: teléfono M-4652. O12 49672 1-4 Dic.

SE DESEA colocar un joven español para portero o criado de manos o limpieza de oficinas; sabe manejar elevador; tiene referencias de donde ha trabajado. Llame al teléfono U-7964 O12 49649 1-3 Dic.

SE OFRECE una muchacha para el cuidado de una señora enferma, nerviosa, tiene buenas referencias. Informan: teléfono M-1043. O12 49710 1-4 Dic.

SE OFRECE español de mediana edad para portero, sereno, limpieza de oficina o casa de apartamentos; puede dar buenas referencias donde ha trabajado; informan, teléfono A-8824. O12 49750 1 dic 4

AGENCIAS DE COLOCACIONES

M-5241; LA MILAGROSA; A-8066; la agencia que sirve lo más distinguido de Cuba por tener su personal escogido; con referencias; Sol 108. X 46504 1 T16 Dic.

LA MATANCERA
A-7740. Sirve rápidamente cocineras, criadas, toda clase de servidumbre y empleados de ambos sexos con referencias. Calle Sol 103, servicio permanente a todas horas. X 46103 31 T15 Dic.

AGENCIA Villaverde O-Reilly 13; teléfono A-2348. Esta antigua y acreditada agencia ofrece, con aptitud y garantías: dependientes, camareros, cocineros, criados, sirvientes y toda clase personal necesario al momento. O-48242 10 T4 Dic.

AGENCIA, «Primera de Aguiar», desea usted un buen criado, camarero, cocinero, o cualquier sirviente o sirvienta que necesite de cualquier jiro que sea. Llame al teléfono A-3090. F. V. Aguilera 53. Alonso. X 48872 27-6 Dic.

AGENCIA «LA UNION», de Marcelino Menéndez. Treinta y tres años de establecida. Es la única que en cinco minutos facilita todo el personal con buenas referencias. Llamen al teléfono A-3318. Habana número 114. X 49342 29-4 Dic.

LE INTERESA, señora, saber que en la Cuban American Employement sin gasto alguno para usted le pueden proporcionar criadas de todas clases con buenas referencias y ganando sueldos de situación; teléfono A-3343. X 49476 30 dic 3

SOCIEDAD de Sirvientas; ofrecemos cocineras; criadas; manejadoras; lavanderas; chauffeurs; costureras; criadas de cuartos; criados de mano; con referencias; informan, FO-3148. X 49640 1 dic 3

MONTALVO, la conocida Agencia de Colocaciones, ofrece a usted buenos sirvientes con magníficas referencias. Calle 17, esq. a F. F-4427. Vedado. Teneros costureras que pueden hacer algunas limpiezas. X C6090 29-29 Dic.

AVISO importante: Fanny Agencia; A-4175; OReilly 9 1-2; departamento 6; ofrece cocineras; cocineros; criados; manejadoras; lavanderas; chofers; mecánicos; jardineros; institutrices en inglés y francés; taquígrafos-mecanógrafos; mensajeros; tenemos de todas nacionalidades con inmejorables referencias; será atendido inmediatamente sin costo alguno. X 49895 1 dic 3

SE COMPRAN

C-1. Casas.

COMPRO CONTADO
Casa calle comercial, prefiero Monte, Galiano o Neptuno, no soy corredor. Den detalles al teléfono F-3216 o por escrito al Apartado 2004. Habana. C1 49938 2-17 Dic.

C-5 Muebles y Prendas

RASTRO «EL MODERNO», Salud 2-B. Compra y vende muebles, efectos eléctricos y sanitarios de todas clases, baúles, maletas, máquinas coser y escribir, mamparas y divisiones de cristal y vidrieras. Nota ofrecemos un técnico electricista para cualquier planta eléctrica, enrollado de motores y toda clase de producción eléctrica. Ordenes: Teléfono A-6620. C5 47694 7 T6 Dic.

COMPRO planchas de hierro galvanizado en cualquier estado y tamaño. También compro desbarates. Merced núm. 94 de 8 a 11 y de 1 a 4. Teléfono M-8766.

C-6 Maquinarias

IMPRESORES
Compro a precio de situación una prensa "Chandler Price", de pedal, tamaño de rama 14 1|2 x 22, que se encuentre en buen estado. Ofertas por escrito a Sr. Fernando M. Sepúlveda, Manrique 2, altos. Edificio Carrera Jústiz, Habana. C6 UH A. A. 105 12 T7 Dic.

C-7 Automóviles y Accesorios

COMPRAMOS carros de uso de todas clases, pagamos buenos precios de contado, operación rápida, vea a Sánchez en Concordia 160 y Soledad, Taller de Mecánica. C7 48947 29-8 Dic.

C-8 Instrumentos de Música

DISCOS DE USO
Compramos y cambiamos en todas cantidades, pagamos más que nadie. Llame al teléfono M-4356. Sr. Figueroa y pasaremos enseguida por su domicilio. C8 49899 2-4 Dic.

SE VENDEN

V-1 Casas

SE VENDE espléndida casa, Flores esquina a Enamorados, 4 cuartos, garage, facilidades de pago, admito cheques del Comercio. Informan F-3291. V1 48512 11 T3 Dic.

SE VENDE barata casa sin estrenar; cinco cuartos y demás comodidades modernas; Avenida 11 entre 10 y 11; Ampliación de Almendares; informes FO-1317. V1 47927 8 T3 Dic.

SE VENDEN en Santos Suárez, calle Sola entre Milagros y Johnson, dos casitas unidas, de fabricación moderna garantizada. Buena inversión. Informan en Jesús del Monte 100, al lado de la Quinta de Dependientes. Teléfono M-9010. V1 48760 13 T7 Dic.

VEDADO OPORTUNIDADES
Calle 17 esquina hermosa residencia, mucho terreno, grandes comodidades.
Próxima a 17, antigua, buen estado, sala, saleta, comedor, cuatro habitaciones. Mucho terreno. $12.000.
Próxima al Parque Medina, chalet, vestíbulo, sala, saleta, comedor, recibidor, cuatro habitaciones, garage. $16,800.
Media cuadra de 23, sala, comedor, tres habitaciones y demás. $9,000.
Línea, dos plantas independientes, mil metros, siete habitaciones, cada planta, $36.000.
Paseo, dos plantas, $30,000. Calle G., próxima 17, $15,000. Calle 23, regia residencia, $50,000, prNximo a 23, con cuatro habitaciones, $13,500. Reparto Miramar, moderna residencia, seis habitaciones, dos baños, garage, 1,253 varas, $20,000. Reparto La Sierra, esquina, $14,500. Un regio palacete que costó fabricarlo $85,000 por $52,000. Si desea conseguir buen negocio llame al FO-7815. Gerardo Mauriz. V1 49003 28-3 Dic

EN $17,000 vendo regia casa de una planta, fabricada a todo lujo, como para familia de posición, a pocas cuadras de Galiano. Informan, Manrique 31, letra D, bajos. V1 49599 30 dic 4

EN EL Vedado vendo en $22,000 casa de dos plantas independientes; calle 19; no corredores; informan, F-4283. V1 49379 29 dic 7

PROXIMO a Toyo vendo casa de construcción moderna; compuesta de portal; sala; 3|4; comedor y baño completo; patio y traspatio; entrada para garage; precio, $4,500; A. Fernández; X-2732. V1 49415 29 dic 4

BUENA INVERSION
Vendo amplia, cómoda y lujosa residencia, acabada de fabricar, situada en la Avenida Mayía Rodríguez y San Mariano, al lado de la esquina Fraile, en la misma informa su dueño. V1 49324-25 29-5 Dic.

EN $1,600 VENDO dos casas, libre gravamen, rentando 22 por 100, calle 7 núm. 155 entre 5 Ave y 6 Ave, Ampliación Almendares. Dueño: Delgado. V1 49732 1-4 Dic.

VENDO en $1,600 una esquina preparada para Bodega con una accesoria moderna y una casa anexa, portal, sala, dos cuartos, baño y cocina y reconocer pequeña hipoteca. Rivas, Santa Ana 2, entre Reforma y Guasabacoa. V1 48702 1-4 Dic.

BUENA ocasión. Vendo casa, poco capital, céntrica, punto comercial, Tres plantas. Trato directo. Informes: Luz 40, de 2 a 5. V1 48964 1 3 dic

SE VENDE una casa en Santa Catalina número 37, Víbora, con sala, saleta, tres cuartos, comedor al fondo, servicios y servicios de criados, patio y traspatio. Para mas informes: Reina núm. 102, teléfono M-1629. V1 49781 1-11 Dic.

SE VENDE la casa de mampostería en Porvenir 59, entre San Francisco y Milagros; está en la acera de la sombra, en la esquina el tranvía, compuesta de hermoso portal, sala, saleta, tres cuartos, baño intercalado completo, servicio de criados, cocina, patio, traspatio. Se dá en $3,000. En la misma vive la propietaria. V1 49929 2-7 Dic.

APROVECHE esta oportunidad. Por asuntos de hipoteca vendo casa, sala, comedor, dos cuartos, patio, cocina y sus servicios. Informa exclusivamente Señor González. FO-2121. V1 49912 2-7 Dic.

MAGNIFICA OPORTUNIDAD
En CHAVEZ 23 vendo media cuadra de la Iglesia de Reina y media de Belascoaín dos plantas de cantería, ocho habitaciones bajas 3 altas al fondo independientes de las 4 casas, 13 de frente 35 fondo 479 metros, por la mitad de su valor $35.000 no corredores. Su dueño Teléfono I-5622. V1 50007 2-17 Dic.

LIQUIDACION DE CASAS
Tres casas por el precio que le costaría una sola, con 700 varas de terreno: $5,500,

Otra muy amplia y linda en muy buen lugar, cerca de los mejores colegios de la Víbora: $5,500.

Casa Quinta, muy amplia con espacioso garage, patio, traspatio con árboles frutales, mil metros de terreno, en un gran lugar: $10,000.
Dueño: Sr. Alvarez. Hotel Pan América. Consulado, 146. V1 C6091 29-4 Dic.

VENDO Simón Bolívar, 2 plantas, once metros frente, 23 de fondo, Otra Santos Suárez, jardín, portal, sala, cuatro cuartos, comedor garage. Trato directo, M-6265. V1 47283 5 T5 Dic.

CALLE ONCE esquina a Doce. Casa de tejado verde. Se vende o se alquila la cómoda y fresca casa con jardín, sótano, garage, cocina, baño cuatro cuartos de criados. Piso principal, portal, vestíbulo, sala, saleta, comedor. Primer piso: vestíbulo, cuatro cuartos, hall, un baño. Puede verse de 3 y media a 5 y media p. m., excepto los domingos. V1 49789 1-8 Dic.

PARA RENTA SEGURA
Vendo casa de esquina; moderna; de tres plantas; rentando 110 pesos mensuales; precio, $11,500; situada a una cuadra de Monte; otra de 4 plantas; rentando $275; en $30,000; situada a dos cuadras de Belascoaín; informa, Quintana; Chacón 23; teléfono M-7730. V1 49812 1 dic 4

PROPIA PARA VIVIR
Vendo chalet moderno de una planta; situado en lo mejor de La Sierra; compuesto de jardín; portal; sala; recibidor; hall; 4|4; lujoso baño; comedor; cocina; pantry; closets; despensa; garage; 1|4 y servicios criados; pasillos laterales y un gran traspatio para siembra de frutales; precio, $9,500; con muchas facilidades de pago; informa, Quintana; Chacón 23; teléfono M-7730. V1 49813 1 dic 4

SE VENDEN BARATAS 3 CASITAS
De madera en el Cerro; con 1,000 varas de terreno; también se hace negocio por bodega buena; informa, Arrojo; Belascoaín 50; café El Sol de Cuba; U-6847. V1 49896 1 dic 3

HORROROSA GANGA. Se venden cuatro casas en esqunia con establecimiento. Rentan 100 pesos mensuales. Trato directo. No corredores. Para informes, Sr. Ferrer. Teléfono M-6082 de 1 a 4. V1 50016 2-4 Dic.

V-2 Solares

SE VENDE un solar, mide 10 x 40, en la calle C, entre 8 y 9, letra F., Reparto Batista, en la mejor calle del Reparto, una casa dividida en dos, una con dos cuartos, sala, comedor; otra, con sala, cuarto y comedor y demás servicios; más, siete cuartos con servicios, carpintería de dos pulgadas; las dos tienen terraza y portal; rentan $74.00. Se dan en $4.700; $2,700 al contado y $2,000 en hipoteca al 7 por 100. Trato directo con el dueño. De 12 a 3 p. m., en la misma. V 47788 8 T3 Dic.

MIRAMAR, solar de sombra, calle 8 entre Quinta y Séptima, a cuatro pesos y medio. Avenida 10 entre Quinta y Séptima a 6 y medio. Calle 22 a 6 pesos. Facilidades García. U-1363. De 12 a 2. V2 47082 4-14 Nov.

PLAYA de Marianao, urge venta solar 2, manzana 34, de 28 x 24; otro solar 2, manzana 25, de 27 x 36; teléfono A-4373. V2 49775 1 dic 6

SE VENDEN lindos solares en el reparto Kohly, Vedado, calles 30, 31, 32, 33, 34, 35; teléfono F-1439. V2 49842 1 dic 8

VENDO o cambio solar; está en Miraflores; 417 varas, por uno que esté en calzada; informes, S. Alvarez, teléfono I-5994 o apartado 2056. V2 49856 1 dic 4

SE VENDE en lo mejor del Vedado un solar de 14 x 36. H. entre Calzada y Nueve. Se dá muy barato. Su dueño: F-5873. V2 48765 13 T7 Dic.

GANGA. Preciosa casa, lujosas salas, salón comedor, hermosas habitaciones, garage, baño intercalado, toilet. Calle 13 número 79, esquina a Diez. Precio: 90 pesos. Informes: Jiménez. F-5167. V2 48564 12 T7 Dic.

VENDO solar Alturas Almendares, Avenida del Parque, una cuadra de la línea; se dá muy barato; no deje de verme. Informan: Calzada y 10. Bodega. Teléfono FO-2766. V2 48886 27-2 Dic.

¡MAGNIFICA OPORTUNIDAD!
EN 23, VEDADO
Le vendo de $10 a $13 vara, la medida que usted solicite. También en las calles 20, 21, 22, 24 y 26, con grandes facilidades de pago. Informa, su dueño: Dr. Aranda y M. Sañudo. Mercaderes 9, Dpto. 3, de 10 a 12 a. m. Teléfono M-6173 E-223 Indf. 26 En.

SE VENDE solar 420 metros; calle Primelles; Cerro; $4 metro; informan. Primelles 49; teléfono I-5712. V2 45727 27 nov 26

VENDO magnífico solar sombra, brisa, 10 x 43. San Bernardino a una cuadra de Jesús del Monte, a $4.50 metro. Informan Mercado Unico, Cantina «El Montañés», altos, José Puente. V2 49343 29-14 Dic

V-3 Fincas Rústicas

VENDO FINCA «La Buelga», carretera de Guanajay, entre Arroyo Arenas y Punta Brava. Precio: 18,000 pesos. Para más informes: en la misma, el dueño, de 3 a 6 p. m. V3 48390 11 T26 Dic.

NUEVO REPARTO DE FINQUITAS
San Francisco de Paulaá división en lotes de la finca San Pedro; 5 líneas de guaguas por el frente; a 5 centavos el pasaje; vendemos lotes propios para siembras; granjas y recreo; desde 30 centavos metro a pagar en 4 años sin interés; Bárcena y Rodríguez; Edificio Larrea número 202; teléfono A-8872. V3 48279 10 T10 Dic.

SE VENDE la finca Prado en Santa María del Rosario, lindando con el Coronel don Jenaro Menocal, finca de primera, con mucho palmar, árboles frutales, terreno de primera, cabida dos caballerías y cordeles, libre de todo gravamen. Informarán: Aranguren número 104, Guanabacoa. Su dueño: José González. No corredores. V3 47191 5 T4 Dic.

VENDO finca, unas 30 caballerías bien situada, linda, con carretera y ferrocarril. Precio de situación y facilidades de pago. Informa: Armando Martínez, San Miguel 120, altos. Teléfono U-5840. V3 40004 2-9 Dic.

GANGA, vendo finca una caballería, tierra primera clase, espléndida casa vivienda, otra para encargado, graneros, pozo inagotable con regadío por toda la finca, arboledas vieja y nueva en producción, bueyes, vacas, aves y una buena cría de cerdos, caballos, teléfono FO-2955, Juan M. Fernández, Vereda Nueva. V3 49815 1 dic 4

FINCA rústica; vendo; cambio o arriendo preciosa finca propia para recreo o explotación; quince minutos de la Habana; dos casas; pozos; cañadas; toda cercada de primera; muchos frutales; seiscientas palmas; luz eléctrica; teléfono; motor; muy bien situada; informa su dueño; Rivas; U-2103. V3 49211 28 dic 3

V-4 Establecimientos

SE VENDE una buena fonda, mucha marchantería. Pregunte por Catalino. Jesús María núm. 132. V4 47714 7 T21 Dic.

SE VENDE una bodega, sola en esquina. Para informes, al teléfono F-6204. V4 49046 28-13 Dic.

VENnO VIDRIERA
$1,000; facilidades de pago; vende $20; informa, M. Tamargo; San José y Belascoaín; café. V4 49026 28 dic 3

VENDO BODEGA
O la cambio por una casa; doy vuelto o lo admito; informa, M. Tamargo; San José y Belascoaín; café; de 2 a 5. V4 49027 28 dic 3

BODEGA
La vendo; $600 de contado; por tener dos y no poder atenderla; informa, Tamargo; San José y Belascoaín; café; de 2 a 5. V4 49028 28 dic 3

VENDO LA MEJOR CASA de Huéspedes en el mejor punto, una cuadra del Parque. Muy barata. Buen contrato. Por asuntos de familia. No deje de verla. Obrapía 99. Muñiz. V4 49347 29-4 Dic.

BODEGAS VENTA O CAMBIO
Precios verdadera ganga. Facilidades de pago. No compren sin verme. Quedarán bien servidos y agradecidos. Neptuno 208. U-1802 entre Oquendo y Soledad. Informa: Manuel Llenín. V4 49375 29-5 Dic.

SE VENDE a precio situación o alquílase para trabajar, taller de dulcería con horno de gasolina gasificada que puede instalarse donde se quiera y dos mesas mármol y toda clase de aparatos; informes, I-6072; Milagros 37; entre Zayas y Cortina. V4 49404 29 dic 5

SE VENDE una vidriera de tabacos, cigarros y billetes de Lotería; situada en uno de los mejores puntos de la Habana; por 650 pesos al contado; por ausentarse su dueño; razón, Aguiar 126; departamento 426; C. Rovira. V4 49410 29 dic 5

SE VENDE vidriera de tabacos, cigarros, quincalla y billetes Lotería; excelente esquina; se dá barata. Informan en la misma. San Lázaro y San Francisco. J. Varela. V4 48555 12 T5 Dic.

VENDO cafecito con billares $500 con facilidad de pago. Dragones y Galiano, Café, Cuenya. V4 48506 11 T6 Dic

¡BODEGUEROS! Se vende una buena bodega bien surtida, poco alquiler, en Bella Vista y Calzada de Guanabacoa, kilómetro 6, a la entrada de la calle, a la izquierda. Hay varias industrias. Vea al dueño. V4 49055 28-3 Dic.

VENDO la mejor y más económica Barra de la Habana, cercana al Parque, frecuenta muchos turistas y buen público. Es una de las casas más acreditadas de la Habana. Más detalles a persona solvente. Carballo. Galiano y Dragones, Café. V4 48768 13 T7 Dic.

VENDO tienda de artículos de señora, la doy barata por no poder la atender, cuadra de movimiento. Informa García. Amistad No. 35. V4 48511 11 T6 Dic.

VENDO una de mis lecherías, lo más céntrico de la moderna Habana, a dos jóvenes trabajadores, $1,500, mucha facilidad de pago, Dragones y Galiano, café, Cuenya. V4 49859 1 dic 4

VENDO LO QUE VALE $40,000
Por $5,000; la mejor casa de huéspedes de la Habana; con 10 años de contrato y 54 habitaciones; informan, S. Miguel 137; bodega. V4 48891 1 dic 3

BODEGA, $400 al contado, vale $1,000, aproveche este negocio, el primero que llegue lo hace, no palucheros; más informes, teléfono M-4636. V4 49867 1 dic 4

POR TENER que embarcarme vendo la Tintorería «La Primera de Toyo». Garantizo buena cantidad de trabajo y buena clientela; puedo dejar algun dinero para pagar en plazos cómodos. Deseo trato con personas serias. Informa su dueño de 7 a 9 de la noche. Llame al teléfono I-2527. V4 49782 1-3 Dic.

VENDO CAFE Y RESTAURANT
Es un regalo para el que le interese; se garantiza una utilidad de $400 a $500 mensuales; informa, Arrojo, Belascoaín 50; café El Sol. V4 49812 1 dic 3

BAR, cantina, café, lunch, víveres finos, vale $8,000 y se da $3,500 al contado, existencias $4,500, en el corazón de la Habana, tranvías y guaguas por la puerta, venta $75; su dueño enfermo; más informes, teléfono M-4636. V4 49866 1 dic 4

BONITO NEGOCIO. Vendo Tostadero de Café, Dulcería y Productos del país. Venta diaria mostrador, 60 pesos, por tener que embarcarme. Ultimo precio: $3,500. Informa: Juan Melgibar, Vapor 5, Panadería. V4 49005 28-13 Dic.

GANGA. Vendo Bodega en hermosa esquina con buen contrato y muy poca renta. Muy barata. Buena barriada. Señor Ferrer. Teléfono M-6082. De 1 a 4. V4 50015 2-4 Dic.

V-5 Muebles y Prendas

MUEBLES clásicos y arte moderno. Fabricación rápida al gusto de los compradores. Liquidamos enormes existencias, al contado y a plazos, con las mensualidades que convenga al comprador. También liquidamos la joyería, brillantes, relojes, etc. La Casa Ruisánchez. Angeles y Estrella; teléfono A-2024. V5 46412 31 T15 Dic.

Asombrosa Liquidación de Muebles

Juegos de Cuarto
Regio juego de cuarto tres cuerpos, modernísimo, de caoba, ocho piezas, ganga, $225.00. Dos ídem de señorita, dos cuerpos, esmaltado y decorado, uno, y el otro, barnizado en dos tonos, con dos camas cada uno, a $80.00. Otros varios, esmaltados y barnizados de $50.00.

Juegos de Comedor
Soberbio juego Renacimiento, caoba, doce piezas, $185.00. Otro marqueteado muy fino, caoba, nueve piezas, $90.00. Otros varios de $50.

Juegos de Sala
Muy fino Renacimiento en color nogal, $60. Otro esmaltado azul, $45, y otros más de $30.

Objetos Varios
Magnífica pianola alemana eléctrica, nueva, $200.00; otra en $125. Ortofónicas a $30; portátiles de $10 a $15. Fonógiafos Víctor de $5. Máquinas de coser nuevas, ovillo central. $30. Escaparates con lunas modernos, a $20. Coquetas $10. Aparadores a $15 y varias piezás más de muebles sin competencia.

Equipajes
Estamos dotados de todas las clases las que liquidamos a precios increíbles.

Agencia de Mudanzas
Esta casa con camiones nuevos y personal muy competente y garantizado, le ofrece un servicio rápido a precio inmejorable.

LA CASA FERRO
Gloria 123 y 127. Telf. M-1296 V5 66040 30 T14 Dic.

MUEBLES EN GANGA
Gran surtido en muebles de todas clases. Juegos de cuarto, $65; de comedor, $40; de sala o recibidor, $30; camas, $5; coquetas, $12; seis sillas y dos sillones, $12; sillas sueltas, $1.25; sillones, $2.25; mesas correderas, $5; aparadores, $10; neveras $10 y muchos más que no se detallan a precios sin competencia, en
"LA PRINCESA"
San Rafael 107. Telf. U-7926 E 1056 Indf.

GRANDIOSA LIQUIDACION
Por dejar el negocio, joyas, muebles, ropas, baúles y maletas de todas clases. Máquina coser Singer. Máquinas escribir, Victrolas. Todo procedente de empeños. Aproveche la ocasión e invierta bien su dinero.
LA SEGUNDA COMPETIDORA
San Nicolás No. 250, entre Gloria y Corrales. Teléf. M-2875. 1904 Indf.

DE OCASION muy baratos, muebles, joyas, objetos de adorno en bronce y otros metales; trajes de calidad; ropa en general; baules y maletas. Compramos y empeñamos. «La Sociedad» Suárez 34, entre Apodaca y Gloria, teléfono A-7589. V5 47634 7 T7 Dic.

MUEBLES
Grandes rebajas de precios. — Grandes facilidades Nuevo sistema de ventas a plazos SIN FONDO NI FIADOR. — Gran existencia, desde lo más modesto hasta lo más fino y caprichoso. VENDEMOS, CAMBIAMOS Y ALQUILAMOS MUEBLES a toda la República. Embalaje gratis. Pida nuestro catálogo. — UNA VISITA Y AHORRARA DINERO
La CASA LOPEZ
BELASCOAIN 76-D
Entre Jesús Peregrino y Pocito
TELEFONO U-4541
E del 6 al 31.

M.E.C.D. 2016

SE VENDEN

SUS CLIENTES ofrecemos a ustedes nuestro nuevo local Suárez 15; a una cuadra de Monte y al mismo tiempo para darles a conocer que variamos de local y precio; pues regalamos cajas de caudales y sillas de Viena; cantinas de caoba; mesas vitrolite y mármol; vidrieras y muebles en general.
V5 48334 10 T5 Dic.

MUEBLES

Ofrecemos gran surtido en juegos de cuarto modernos desde $40; idem. comedor, $30; idem. de sala y recibidor desde 25 pesos y toda clase de piezas sueltas; escaparates con lunas a 16 pesos y toda clase de muebles finos No compre sin antes ver nuestros precios; le tomamos los suyos por nuevos; no olvide que aquí encuentra los muebles que usted necesita.

LA UNIVERSAL

San Rafael 167 entre Marqués González y Oquendo. Teléfono U-2110
V5 44801 22 T6 Dic.

«LA VICTORA», liquidación de muebles, Monte número 193, esquina a Antón Recio. Teléfono A-2538. Escaparates desde $8.00; con lunas, $12.00; Coquetas desde $6.00; Aparadores desde $5.00; Camas a 5.00; Mesas de correderas desde $4.00; de noche, desde $2.00; Espejos y Consolas, $6.00; Seis Sillas y dos Sillones, $12.00; Juegos de cuartos desde $40.00; de comedor desde $35.00; de sala, desde $30.00; y vendemos muebles sueltos con facilidades de pago, compramos muebles usados y se les toman en fondo. Alquilamos muebles y para el campo, embalaje gratis.
V5 C6054 4 T19 Dic.

SE VENDEN un juego de cuarto fino, un piano Schubert y una bicicleta niño. Informan: Amistad 134, Notaría.
V5 49719 1-6 Dic.

PARA MUEBLES BARATOS

Chao y Barral, Neptuno 226.—Compramos muebles y cambiamos; damos facilidades de pago; no compre sin pedirnos precios y se convencerá; gran surtido de muebles modernos en varios estilos; hacemos muebles de encargo; ¡nos hacemos cargo de arreglarle sus muebles, dejándolos nuevos; no se olvide de llamar al teléfono U-2309 y saldrá complacido.
V5 49258 29-14 Dic.

MUEBLES baratos; juegos de cuarto desde $40; de tres cuerpos desde $90 y toda clase muebles sueltos; también se cambian en San José 75; cerca de Escobar.
V5 49445 29 dic 14

MAQUINAS SINGER

Ovillo central, tenemos una gran cantidad de 12 pesos en adelante; de dobladillo de ojo; zapatero 18-2 y 29-4 y 16-37. Angeles 36 y Sitios.
V5 46400 31 T15 Dic.

LIQUIDACION de muebles, Escaparates desde $8; camas desde $5; coquetas desde $8; mesas de noche desde $2. de correderas desde $6. Seis sillas y dos sillones caoba, desde $15; americanas $12, espejo y consola desde $8; juegos de cuarto desde $60, de comedor desde $55; de sala desde $35; e infinidad de muebles sueltos a precios muy baratos. Damos facilidades pago. Compramos muebles. Se los tomamos en fondo. Para el campo, embalaje gratis. La Casa Durán, Angeles 84, próximo a Gloria. Teléfono M-9175.
V5 C6055 4 T19 Dic.

PARA MUEBLES BARATOS, «La Casa Inglesa», desde el más fino al más económico. Una visita y se convencerá; le cambiamos sus muebles usados, por nuevos; le damos facilidades de pago. También tenemos una gran existencia en máquinas de Singer y equipajes de todas clases, que estamos liquidando. Salud núm. 17.
VI 48608 12 T7 Dic.

"MAQUINAS DE SINGER"

Tenemos desde $12.00 en adelante. Véalas antes de comprar. Piezas de repuesto. San Rafael 142. Teléfono: U-4149.
V5 48254 10 T7 Dic.

PARA MUEBLES BARATOS

Díaz y Chao, almacén de muebles y casa de préstamos, rebaja de precios en todas nuestras existencias, novedad de modelos nunca vistos. Compramos muebles modernos pagándolos más que nadie. Facilitamos dinero sobre joyas, módico interés. Visítenos y se convencerá. Neptuno números 197 y 199, esquina a Lucena. U-5154.
V5 48274 10 T25 Dic.

MUEBLES
A PLAZO SIN FONDO Y SIN FIADOR
VENTA ORIGINAL

—Venga a vernos y se convencerá de nuestra asombrosa rebaja de precios y nuestra estupenda facilidad de muebles a plazos.

Compramos, cambiamos, alquilamos y hasta regalamos muebles.

Visítenos, no olvide

EL LEADER

La mueblería mayor del mundo.
BELASCOAIN ENTRE S. RAFAEL Y SAN JOSE
Teléfono: U-1610
V5 48505 11-15 Nov.

EL CEDRO. MUEBLES

Sueltos y en juegos; se liquidan en Galiano 123 entre Zanja y Barcelona; hacemos encargos; cambios; arreglos y compramos de uso en buen estado; teléfono A-7557.
V5 C6074 10 T25 Dic.

POR EMBARCAR vendo escaparate chico de lunas, cama, mesa noche, aparador, auxiliar, mesa centro, otra cocina, cuatro sillas, dos sillones grandes y otros enseres, se da muy barato, Muralla 55, altos.
V5 49818 1 dic 4

GANGAS; muebles de ocasión; joyas y ropa procedentes de empeños vencidos; máquinas coser Sinyer y burós caoba; Suárez 17 y 19; A-2487.
V5 49783 1 dic 8

SE VENDEN

ORO BLANCO

De 18 kilates; al precio más bajo del mercado; admito en pago oro amarillo porque así lo admite la casa exportadora inglesa; pida informes al taller de joyería Buenos Aires; Suárez 63; la Habana; alquilo sitio para un relojero.
V5 49858 1 dic 4

V-6 Maquinarias

SE VENDE una sierra para madera completa, buena y tubos de cuatro pulgadas. Informes: F-5630.
V6 49098 28-6 Dic.

ALMACEN EXISTENCIAS constantes de calderas, donkeys de vapor, bombas motores, romanas, diversos tamaños; arados, desgranadoras, tubería: fluses acero para calderas, etc. Basterrechea Hermanos Lamparilla 9, teléfono A-2950. Habana.
V6 43808 16 T29 Ab.

VENDEREMOS EQUIPO PARA PLANTA DE LECHE

Consta de Pausterizadoras, Enfriadora con cubiertas, Mantequillera, tanque plano para queso, aparatos para analizar el contenido de grasa en la leche, etc., etc., también maquinaria completa de refrigeración con compartimentos para la fabricación de hielo, compresora Frick de amoníaco de 6 x 6, condensador, serpentín, tanque de salmuera, etc., etc.

Puede ser visto en nuestra antigua planta situada en la esquina de las calles Padres y Asunción, Marianao. Se hará entrega en la plataforma de nuestra planta dentro de dos semanas.

Condiciones: pago al contado después de haber sido inspeccionado por el comprador.

Cremería Americana de Ward.
V6 49674 1 dic 4

MAQUINARIA. Para todas las industrias, vendo y compro Avenida 10 de Octubre número 96, entre Alejandro Ramírez y la Quinta de Dependientes.
V6 44421 20 T4 Dic.

VENDO motor General Electric con dos corrientes; medio caballo; en perfecto estado; y un molino de café; francés; número 4; ambas cosas, $25; F-5632; F-1406.
V6 49213 28 dic 3

SE VENDE maquinaria de hacer fideos, dos prensas catalanas marca Renom con su plato y revolvedora, con sus moldes y tendales. Diríjase a Obispo número 56, José M. Carret.
V6 49282 29-4 Dic.

V-7 Automóviles y Accesorios

GRAN TALLER DE CHAPISTERIA

Reparación en general de radiadores, Pintura «Duco». Soldadura autógena, de Enrique Padilla, Infanta 5 entre Jovellar y San Lázaro. Teléfono U-7267.

Esta casa pinta con «Duco» todas las reparaciones de los trabajos de chapistería, con precios muy reducidos y con toda garantía en las reparaciones generales. Mi interés es que sea usted un cliente para siempre.
V7 12162 JIR Indf.

SE VENDE un Ford tipo T., cerrado, dos puertas, en perfectas condiciones mecánicas, propio para tintorería u otro uso análogo. Precio: $65. Informan: F-2395 de 11 y media a 1.
V7 48629 12 T4 Dic.

WHIPPET del 28 en 125 pesos; en buenas condiciones; Concordia número 182; garage.
V7 49155 28 dic 4

VENDO barato, por embarcar, cómodo y elegante automóvil Chandler, del 27, cinco pasajeros, con chapa particular, todo en buenas condiciones. Monte 125, altos. Teléfono A-2826. Señor Perdomo.
V7 48273 29-3 Dic.

CAMION WAHY, 2 y media toneladas, se dá casi regalado, garantizando su funcionamiento, preparado para cargar bultos, ofrezca lo que quiera por necesitarse el local. Compostela 171.
V7 49237 29-7 Dic.

CHEVROLET del 26, vendo a la primera oferta razonable y con facilidades de pago; está listo para trabajar. Informan: Hospital 22. Tintorería.
V7 49683 1-4 Dic.

SE VENDE la acción a un Ford faeton del último modelo, en perfecto estado. Informan en 19 número 397, bajos, entre 2 y 4, Vedado.
V7 49688 1-4 Dic.

GANGA, vendo mi máquina cerrada, cinco pasajeros, marca Whippet, en muy buenas condiciones, teléfono FO-2955.
V7 49817 1 dic 4

V-8 Instrumentos de Música

MAGNIFICO piano francés, casi nuevo, se vende barato por embarque familia. Martínez. San Bernardino 2, entre San Indalecio y San Benigno.
V8 49332 29-3 Dic.

POR EMBARCAR vendo pianola flamante; $95; radio gabinete; $90; y todos los muebles de la casa; finos y modernos; a primera oferta; Campanario 6; bajos.
V8 49596 30-3 Dic.

RADIO PHILIPS, de asombroso alcance y selectividad, con potente bocina, un mes comprado, lo doy en $38. También «Ultrafónica Columbia», $30. Monte 121, altos, M-7279.
V8 49762 1-4 Dic.

MI ORTOFONICA Victor, tipo 4-3, lujoso gabinete en flamante estado, con muchos discos; costó $160, la regalo $30. Monte 121, altos, casi esquina Angeles, M-7279.
V8 49761 1-4 Dic.

POR TENER QUE REDUCIRME, vendo un flamante piano en perfecto estado, varios muebles y una pianola. Industria 53, bajos. Teléfono A-9161.
V8 49068 28-3 Dic.

LA CASA DE LOS PIANOS

Lo mejor de lo mejor, mejores garantías, mejores precios, al alcance de todos, modernos y elegantes pianos, alemanes, franceses, americanos y españoles. Visite la Casa Domínguez y vea. Dragones frente al Teatro Martí. Teléfono M-3040.
V8 47284 5 T5 Dic.

SE VENDEN

AFINE SU PIANO o pianola, por $2.50. Absoluta garantía. Virgilio Fernández, procedente de grandes fábricas europeas. Taller de reparaciones de pianos. Zulueta 36 y medio. M-3040.
V8 46243 30 T15 Dic.

RADIOS: MAJECTIC Y BOSCH

a plazos con facilidades de pago. También admitimos como fondo o parte pago, ortofónicas y radios inferiores. Solicite una demostración sin compromiso. Monte 121, M-7279.
V8 49764 1-6 Dic.

MI ORTOFONICA "CREDENZA".

A persona de gusto vendo mi ortofónica «Victor», tipo «Credenza», en flamante estado, costó $375. La regalo $50. Monte 121, altos, casi esquina Angeles. M-7279.
V8 49763 1-4 Dic.

RADIOLA R. C. A. con lujoso gabinete, costó 150 pesos, la doy $65. También ortofónica Victor Granada, con discos, costó $275, la doy $38. Monte 121, altos. M-7279.
V8 49760 1-4 Dic.

CASA CASTILLO
Aparatos de Radio
PHILIPS
1931
A Plazos Cómodos
Obrapía Nro. 95 Telf. A-7088
V8 C6632 27-11 Dic.

VENDO en módico precio un buen piano «Chassaigne Freres», de cuerdas cruzadas, sano, de buen sonido, y en estado como nuevo. E. número 35, Reparto Batista.
V8 49340 29-3 Dic.

SE VENDE un piano de la famosa marca Stowers, muy barato, en buenas condiciones, con facilidades de pago. Aguila número 139, entre San José y Barcelona.
V8 48182 10 T3 Dic.

APROVECHE LA GRAN realización de pianos, pianolas, guitarras, mandolinas, violines y otros instrumentos a precios verdaderamente asombrosos, que está llevando a cabo "La Predilecta", San Rafael y Oquendo. Precios económicos, facilidades de pago,
V8 49382 29-14 Dic.

PIANO que está estorbando, se vende en precio de asombrosa ganga. Está completamente nuevo y las voces muy melodiosas. San Rafael 141, bajos, entre Oquendo y Soledad.
V8 49069 28-3 Dic.

$75 SE VENDE preciosísimo piano tipo pianola, de cuerdas cruzadas y excelentes voces, todo de caoba, refractario al comejen. Escobar 254 entre Carmen y Figuras.
V8 49953 2-4 Dic.

REGALO RADIO marca Bobingrand, con bocina, funcionando, $20. Un tungar cargador acumulador $8.00. A plazos, maravillosos radios «Philco», desde $15.00 entrada y $8 mensual; «Majestic», «Sparton», aceptándole como fondo, radios de uso, victrolas, máquinas de escribir. A-5704, Jesús del Monte 27, altos, una cuadra Tejas.
V8 49110 28-5 Dic.

MI RADIO electrola Victor de lujoso mueble; su reproducción, una orquesta; costó $1,500; la cedo en $140; Monte número 125; entrada por Angeles; A-2826.
V8 49612 30 dic 3

SE VENDE un piano marca Faber; casi nuevo; por embarcar la familia; precio 160 pesos; para verlo, San Miguel 90; farmacia.
V8 49632 30 dic 4

ORTOFONICA 4-3

Legítimas, Victor, con muchos discos, nuevas, de paquete, desde $25 a $30, y eléctrica, $35. Monte número 125, entrada por Angeles. A-2826.
V8 49611 30 dic 6

V-9 Utiles de Oficina

VENDO un Kardex Acme 12 gavetas, 5x8, burós, archivos, cajas caudales, máquinas de escribir; juegos de cuarto; neveras. Progreso Nº 3, casi esquina Aguacate. M-8638
V9 C6048 3 T18 Dic.

V-10 Cajas Registradoras

REGISTRADORAS «National», a plazos; cambio, compro, reparaciones, limpiezas, esmaltados, niquelados inoxidables. Unica casa con talleres propios. Trabajos garantizados. Véame: J. R. ASCENCIO. M-9571. Campanario 89.
V10 48443 11 T26 Dic.

VENDO Contadora «National», dos gavetas, dos contadores, marca $7.99, cinta tecla de pagos y mesa carambolas 4 x 8, seminueva. Primera oferta. Cocina gas, cuatro hornillos. Obrapía 99. Muñiz.
V10 49346 29-4 Dic.

SE VENDE una caja contadora National, completamente nueva, un tanque de gasolina de mil galones nuevo y una bomba de cinco galones. Informan en Fernandina número 79, Garage. Teléfono M-3087. Su dueño: Santiago.
V10 49920 2-8 Dic.

V-11 De Animales

VACAS RECENTINAS y próximas a parir, de razas muy abundantes de leche. Pueden probarse, desde $60.00. Muy mansas para establo, patio, etc. INCLAN, Neptuno esquina Amistad.
V11 48826 19 T6 Dic.

GANGA. Se venden mulos desde $25.00 en buenas condiciones. Informa: Alejandro Castro. Atocha No. 1, Cerro. Teléfono I-2560.
V11 49709 1-9 Dic.

CRIADORES, en la finca «San Pedro», Cotorro, al fondo del Cuartel de la Guardia Rural, se venden puercas de pura raza «Poland» china. Precios convencionales.
V11 48779 13 T7 Dic.

CATALANAS, PRAT, leonadas, raza campeona oficial, segundo concurso postura. Tenemos huevos incubar $2.00 docena. Pollonas $2.75. Precios flete pagado. Aves seleccionadas. Granja Piney. Arroyo Arenas.
V11 49669 1-6 Dic.

SE VENDEN

V-12 Objetos Varios

BILLARES. Vendo cuatro: dos de Viuda y dos de Carambola y Chicago. Nuevas y completas. Se dán baratas. Calle Almendares y San Manuel, Marianao.
V12 47234 5 T5 Dic.

LIQUIDACION de cantinas de caoba y vitrolite; mesas; molinos de café y carne Hobart; Steiner; franceses; vidrieras de todos tamaños; sillas tonet fondo madera; cajas de caudales Mosler; contadoras; pesas y básculas Fairbanks y Toledo; Monte 248; frente al mercado.
V12 48053 9 T9 Dic.

SE VENDE una escalera de caracol; de 26 pasos; completa; de cedro y pino; informan, Suárez 4; café; teléfono A-6355.
V12 49187 28 dic 4

SE VENDE instrumental completo cirugía general, ginecología y vías urinarias. San Lázaro 343, esquina a Mazón. Departamento núm. 1.
V12 49234 29-3 Dic.

SE VENDEN dos vidrieras de calle, cristalería de primera y dos de mostrador, con excelente gavetas. Marqués González 31, entre Salud y Jesús Peregrino.
V12 49101 28-6 Dic.

POR REFORMAS urge venta vidriera 3 x 1.20 metros; La Perla de Tacón; Avenida de Italia y Dragones; teléfono A-4373. V12 49774 1 dic 6

VIDRIERA engrampada nueva, dos pies por 1 y media y 3 y media de alto, zócalo vitrolite. Por menos de lo que valen los vidrios. Propia para tienda, botica, frutas, etc. Justicia A, entre Santa Ana y Santa Felicia, Luyanó.
V12 49969 2 4 Dic.

CASAS DE PRESTAMOS

PARA OFICINA Y DE OCASION

Burós planos y de cortina; máquinas de escribir, sumar; libreros giratorios, mesas de máquinas, archivos, mimiógrafos, accesorios. Véalos. Villegas 6, A-8054.

A-8054, DE OFICINA

Empeño y compro archivos, máquinas de escribir, sumar, burós planos y cortinas; mesas, máquinas, accesorios, cualquier cantidad. Llame al A-8054.

A-8054, MAQUINAS EMPEÑO

Y compro de escribir, sumar, en cualquier estado; archivos, cajas archivos, caudales, mimiógrafos y accesorios en todas cantidades. Llame al A-8054.
Y D6 E-317 Indf.

DINERO E HIPOTECAS

Se Ofrece

PRESTAMOS

en todas cantidades, con garantía de fiadores, (comerciantes y propietarios) y en hipoteca

Compañía de Préstamos e Hipotecas: S. A.

MONTE 18, ALTOS
(casi esquina a Aguila)
Teléfono A-8352
Z C6060 6 T6 Dic.

EN HIPOTECA se dan de $500 a $50,000, Habana, Repartos. Neptuno y Amistad, Café. Vidriera de tabacos. Díaz, M-4089.
Z 49928 2-10 Dic

DINERO en hipoteca al 7 por 100 hasta $75,000 y vendo cheques del Banco del Comercio. Solo al interesado. Llame antes que sea tarde al A-1956.
Z 48173 10 T5 Dic.

DINERO

Doy grandes y pequeñas cantidades en hipoteca desde el 6 por ciento en adelante para la Habana y sus barrios. También tengo para los Repartos. Operación rápida y absoluta reserva.

JULIO C. GRANDA

Obrapía 33. Teléfonos M-5921 y F-5759
Z10 47211 5 T20 Dic.

Dinero en Hipoteca

En todas cantidades al tipo más bajo en plaza. Con la mayor reserva y prontitud.

MIGUEL F. MARQUEZ,
Empedrado No. 16, altos, esquina a Cuba.
E-30 ds. T21 Dic.

DINERO

sobre joyas, útiles del hogar y oficina. La que más paga y menos interés cobra. Mucha reserva. Suárez número 58. Teléf. M-3612.
F 47731 7 T7 Dic.

HIPOTECAS. Tengo dinero en todas cantidades para la Habana, Vedado y Repartos a los mejores tipos de plaza. Compro créditos hipotecarios. Prontitud, Seriedad. Quesada. F-5584.
Z 49731 1-10 Dic.

DOY DINERO rápidamente sobre alquileres; panteones; mercancías; primera y segunda hipotecas; casas: fincas rústicas; solares; mobiliarios modernos; barberías; imprentas; S. Miguel 59; bajos; entre Manrique y San Nicolás; A-5673; señor Escobar.
Zso. 46282 30 T14 Dic.

TENGO PARA COLOCAR en primera hipoteca 15,000 pesos al 7 por 100 en la Habana o Vedado, con buena garantía. Dirigirse al teléfono M-8051
Z 49703 1-4 Dic.

DINERO PARA HIPOTECAS

Interés baratísimo; traiga escritura compro casas y solares como apoderado en Habana y Vedado; Neptuno 208; bajos; U-1802; entre Oquendo y Soledad; Manuel Llenín.
Z s t 49830 1 dic 7

550 PESOS

Caja Ahorro Centro Gallego; en ahorros se cede por la mitad; señor Marín; Aguiar 72.
Z 49802 1 dic 4

PRESTO Dinero desde $500 en adelante en Primeras Hipotecas. No Corredores. Teléfono A-5884, señor Correa.
Z 50008 2-7 Dic.

DINERO E HIPOTECAS

BANCOS COMPRO

Cheques y libretas; Comercio; Gallego; Córdoba; Bonos del Centro Canario; a los mejores precios del mercado; hago el negocio en el acto; no venda sin antes saber mi oferta; Manuel Piñol; Habana 121.
Z 48309 10 T3 Dic.

DINERO sobre fincas, mercancías, joyas, automóviles, y artículos de valor. Reserva absoluta, Compramos y vendemos casas. Créditos hipotecarios. Telf. A-7570.
Zco. 48801 13 T12 Dic.

DINERO en el día; préstamos desde $300 en adelante; con fiador propietario en la Habana; intereses módicos; trato directo; José M. Carret; Obispo 56; A-7632.
Z 49189 28 dic 4

Se Toma

SE TOMAN dos mil pesos en primera hipoteca. Garantía finca urbana en esta ciudad. Informes: A-2022.
Z 49024 28-8 Dic.

NECESITO $8,000.00

Tomaría en calidad de préstamo OCHO MIL pesos por el término de un año, devolviendo DIEZ MIL PESOS o sea cantidad prestada más intereses de 25 por 100 anual. Doy magnífica garantía. Diríjase por escrito a R. H., Apartado 2123. Habana.
Z 49711 1-8 Dic.

PARA EL HOGAR

PH-2 Reparación de Muebles

SE ARREGLAN MUEBLES "EL ARTE"

Taller de reparación y reconstrucción de muebles. Envases y embarques. Especialidad en pinturas, barnices ytapicería. Calle I número 69, casi esquina a Calzada. Teléfono F-2312.
PH2 C6086 28 dic 28

REPARACION DE MUEBLES

De todas clases y taller de tapicería. Especialidad en mimbres; pintamos con "Pistola». Magníficas referencias de familias satisfechas de nuestro trabajo; usamos pintura Marietta, la mejor. Pedro García, Hospital 19, entre San Rafael y San José, teléfono U-4424. Precios de situación.
PH2 C6077 11 T26 Dic.

REPARACION muebles: Casa Pardo; U-5761. Barnices muñeca fino, esmaltes Duco, decoraciones, pinturas mimbres a vapor, dorados, tapicerías. Azogamos lunas reformamos y envasamos muebles. Garantizamos nuestros trabajos, Precio, baratísimos. San Rafael número 130.
PH2 46112 29 T13 Dic.

SUS MUEBLES por poco dinero los reformo; barnizo; esmalto; tapizo; etc.; llame A-7558; Aguila 145 y será complacido. También trabajo a domicilio.
PH2 48402 11 T11 Dic.

PH-4 Limpieza de Cocinas

MECANICO. Un peso, limpiezas y arreglos máquinas coser, cocinas gas, gasolina, estufina y calentadores. Trabajos a conciencia. Corrales 20. Teléfono M-4661. F. G. Santos.
UH4 49897 2-5 Dic.

PARA LAS DAMAS

PD-1 Peluqueros

DAVID, ex-peluquero de Galia y de La Americana; ofrece sus servicios a domicilio; corte de melena 60 centavos; ondulación Marcel o agua secada, 80 centavos. Teléf. M-6868.
PD1 48473 11 T11 Dic

PD-3 Manicures

MANICURE y arreglo de cejas a domicilio. Señorita Carmita. Teléfono M-4184.
PD3 49966 2-6 Dic.

PD-5 Especialidades

EXCEMICIDA DE MADAME SENTOURE. Maravillosa pomada francesa, infalible para excemas, herpes, pecriasia, granos, fístulas. Poderoso específico para llegas, úlceras crónicas. Curas asombrosas. Venta: Sarrá, Johnson, Taquechel. Depósito: Máximo Gómez 412, Doctor Moritz.
PD5 G8 Ador. Indf.

PD-6 De Interés para las Damas

AVISO IMPORTANTE

Avisamos por este medio que la famosa Agua de Colonia «Condal» para las Canas y la Caspa, se expende al precio de $2.50 el frasco y no debe pagarse mas. Rechace toda imitación. La venden: El Encanto, La Isla de Cuba, Sarrá, Johnson, La Americana, Casa Wilson, El Chalet y demás tiendas y farmacias bien surtidas. AGUA COLONIA «CONDAL». Lo mejor para el cabello.
PD6 48856 13 Dic.

MADELEINE Souers. O'Reilly 93, altos, regresa de París con los últimos modelos de vestidos.
PD6 47122 4 T20 Dic.

MANTONES de Manila; mantillas; peinetas; pelucas blancas y de todas épocas; capuchones; gitanas; holandesas; mejicanas; argentinas; chinas; pierretas; cordobesas; charras; gauchos; piratas; Luis XV; Imperio; torero y toda clase de trajes típicos para Carnaval, los alquila Pilar. Virtudes 28 entre Aguila y Amistad. Teléfono M-9392.
PD6 47235 5 T20 Dic.

EL PENSAMIENTO: Calzado a medida hecho a mano para señoras, caballero y niños. Especialidad para pies delicados o defectuosos. Pasamos a domicilio. Precios económicos. Cerro 771 (por Peñón). Teléfono I-6608.
PD6 C6021 21-5 Feb.

SENOS DESARROLLADOS. Pomada Magistral, producto antiguo; experimentándose desde 1912; pechos defectuosos por enfermedades o maternidad; perfeccionados prontamente; desarrolla maravillosamente pequeño busto; 90 centavos estuche, con instrucciones, certificado fotográfico. Emilio Gall, Monte 78, teléfono A-4487, Habana.
PD5 C6094 1-6 Dic.

PARA LAS DAMAS

MODISTA corte parisién, precios moderados, toda clase de trajes y abrigos, ropa de niñas, tomo medidas a domicilio y correspondencia, prontitud y esmero; enseño el corte y doy título sistema Alemany. Virtudes 41, Josefina. M-2065.
PD6 48387 1 T14 Dic.

CUTIS BLANCO, suave, como nácar, piel libre de impurezas. «Clean O-Pore»; famosa crema experimentada, $1.25. Cascarilla y jabón Magistral 10 centavos. Emilio Gall. Monte 78. Habana.
PD6 48401 11-16 Nov.

PARA adelgazar; sistema especial; inmejorables resultados; combinado masaje y cultura física; profesora alemana graduada; masajista Hospital Calixto García; se ofrece; precios moderados; señora Luisa; F-2116.
PD6 49190 28 dic 3

SEÑORA, no vote su sombrero por deteriorado, pues por un peso lo dejamos nuevo. También por el ínfimo precio de $12 le damos un vestido de terciopelo estampado, hecho a su medida. Señora García, Amistad 64.
PD6 49321 29-14 Dic.

MODISTA con mucha práctica, se hace cargo, toda clase de costura; cose por figurín; recojo a domicilio; de algodón, $1.50 en adelante; de seda, $2.00. A-2821.
PD6 48238 10-16 Nov.

ENSEÑANZAS

E-1 Academias

ACADEMIA MERCANTIL. Enseñanza elemental y superior día y noche. Taquigrafía Pitman. Contabilidad superior y bancaria (sistema americano); por experto contador. Cálculos mercantiles. Ortografía. Inglés. Mecanografía. $2.00. Trabajos oficina. Cuota módica. Luz 22. A-9621.
E1 49008 28-8 Dic.

Academia PITMAN
Fundada en 1914
Manzana de Gómez 208 al 210

La Academia Comercial mejor equipada y atendida. Competentes profesores y excelentes métodos. Treinta máquinas de escribir completamente nuevas. Cada asignatura, un Profesor. Taquigrafía en inglés y español; Mecanografía; Idiomas; Inglés; Francés y Alemán; Ortografía y Redacción; Aritmética; Teneduría de Libros; Caligrafía; Geografía y Leyes comerciales. Representamos la Casa Pitman de New York y Londres y somos los únicos autorizados para expedir en Cuba sus Títulos oficiales de competencia. No tenemos Sucursales en el interior. Solicite informes gratis.

Director: R. FERRER FERNANDEZ
E1 C6036 28 T12 Dic.

LUIS B. CORRALES

Director de la Gran Academia Comercial de Idiomas, Taquigrafía en inglés y español, Mecanografía y Preparatoria. Premiada en el concurso profesional de Mayo 28 de 1922 y que más expertos Tenedores de Libros ha dado a Cuba. Ofrece a los empleados del comercio, cursos especiales de Aritmética y Ortografía práctica, aplicando procedimientos rápidos y sólidos. Nuestros títulos son los más estimados.— Aguila 96.
E1708 Indf. 1 Ag

¡ESTUDIE!

Preparación completa carrera comercial en breve tiempo. Profesores especializados. Preparamos al estudiante hasta hallarse apto para desempeñar cualquier puesto comercial o bancario. Métodos modernos, de sorprendentes resultados, basados en las necesidades del comercio actualmente. Mecanografía, Taquigrafía, Inglés-Español, Ortografía Práctica, Redacción, Caligrafía, Aritmética, Contabilidad. Tenemos abierto **cursos especiales a precios sumamente módicos**. Prepárese ahora. Solamente admitimos número limitado de alumnos. No pierda esta oportunidad. Visítenos sin compromiso alguno, y se convencerá. Academia Comercial, Neptuno 199, esquina a Lucena. (Colegio Caballero). Teléfono U-2920. Habana. También clases por correspondencia.
E1 49040 28-8 Dic.

"INSTITUTO Comercial"; día y noche. Teneduría, Aritmética, Caligrafía, Redacción; todo $5 mensuales. Inglés Taquigrafía Pitman, Mecanografía, Ortografía, 5 pesos. Diploma y empleo final. Belascoaín 195, teléfono M-1803. Pida folleto.
E1 44488 20 T4 Dic.

"El Edificio del Progreso está Construído Sobre Cimientos de Instrucción".

No demore su progreso, estudie ahora.

TAQUIGRAFIA, MECANOGRAFIA, ORTOGRAFIA, TENEDURIA DE LIBROS, ARITMETICA

Clases Prácticas. Métodos muy fáciles.

Clases Colectivas, Personales y por Correspondencia.

M. E. Soler, J. M. Párraba 6. Víbora. Habana. Telf. I-4526
E1 49689 1-3 dic.

Academia de Inglés ROBERTS
MALECON 31

Clases nocturnas: $5.00 mensuales. Clases particulares por el día en la Academia y a domicilio. ¿Desea usted aprender pronto y bien el idioma inglés? Compre usted el METODO NOVISIMO ROBERTS, reconocido universalmente como el mejor de los métodos hasta la fecha publicados. Cuarta edición, pasta, $2.00.
E1 1283 Ind. 1 Jun.

ACADEMIA «San Mateo», Reina 30, altos, esquina San Nicolás. Enseña inglés, taquigrafía, teneduría de libros a $5 mensuales cada asignatura, con mecanografía, ortografía, caligrafía y cálculo mercantil inclusive. Clases diarias.
E1 48128 10 T10 Dic.

ENSEÑANZAS

PRONTUARIO de los verbos ingleses; innovación notable; Diccionario-Gramática manuable; que facilita grandemente el rápido conocimiento del inglés; de venta en las principales librerías.
E1 49529 30 dic 15

LATIN Y GRIEGO

Clases de estos idiomas según las prescripciones de la Didáctica moderna. Y de francés, por método de ventajoso empleo. Cada asignatura, 7 pesos al mes. Clase alterna. Jesús Rabí esquina a Encarnación, chalet sin número, Jesús del Monte.
E1 47068 4 T9 Dic.

ACADEMIA CUBANA
SISTEMA GONZALEZ

Academia de corte y confección dirigida por la autora Felicitas González. Enseñanza rápida. Se dan títulos. Clases por correspondencia y a domicilio. Muralla 45 esquina a Habana. Teléfono A-4183.
E1 47520 6 T20 Dic.

BAILES WILLIAM

aprenda son; danzón; fox-trot; paso doble; vals; 5 bailes $10; un baile $3; si no aprende primera clase reclamese dinero; bailes españoles; castañuelas; bailes teatrales; casa particular; William; M-3643.
E1 47959 9 T26 Dic.

PROFESORA DE PRIMERA y Segunda enseñanza, Ingreso al Instituto y Escuela Normal. Sabe inglés. Precios módicos. Teléfono F-2810.
E1 47290 5 T20 Dic.

GRAN ACADEMIA DE CORTE NACIONAL
SISTEMA "SERRA"

Damos títulos de profesoras en un mes; admitimos pupilas y medio pupilas; clases por correspondencia, día y noche; Domicilio; vendemos el valioso método Serra Lealtad 82; teléfono M-6846. Paquita Serra.
E1 45274 25 T9 Dic.

E-2 Colegios

COLEGIO SAN ELOY

Pupilos desde $18 al mes. Primera Enseñanza; Preparatoria; Bachillerato; Idiomas y Comercio. Se admiten internos, medio internos y externos. Calzada del Cerro número 620, Habana. Teléfono I-6002 Pida prospectos.
E2 45111 24 T8 Dic.

E-3 Conservatorios

APRENDA MUSICA

Conservatorio Valls; enseñanza por plan moderno; rápido y económico. Piano; violín; mandolina; guitarra; banjo; canto y solfeo; exámenes semestrales; damos clases particulares; teléfono A-0663; Concordia 15; altos.
E3 45309 18 T10 Dic.

E-5 Profesores

MARGARITA GARCIA MURO

Profesora de instrucción. Graduada normalista. Prepara para ingreso en la Escuela Normal y del Hogar. Obrapía 63, segundo piso. Telf. A-3176.
E5 C 6013 Ind. Oct. 18.

PROFESORA FRANCESA

Graduada de la Universidad de París

Dá clases de Francés y Literatura a domicilio y en su Academia. Calle 4 número 253, entre 25 y 27, Vedado. Teléfono F-2658.
E5 1862 Indf. 1 Sept.

CLASES de inglés y francés por profesora inglesa competente, Mucha práctica con los niños, buenas referencias. Llame A-7974.
E5 41478 4 T19 Dic.

TAQUIGRAFO PITMAN Inglés. Teneduría de libros, particulares o clases en casa, por instructor bien recomendado. Dirigirse: Inglés, Apartado 2543, Habana.
E5 48231 10 T4 Dic.

PROFESORA DE PIANO, teoría y solfeo, incorporada al Conservatorio Orbón. Clases exclusivamente a domicilio. Teléfono A-6459.
E5 48207 10 T25 Dic.

PROFESORA INGLESA, de Londres, tiene algunas horas disponibles para clases de inglés. Prepara a los exámenes; da también clases de francés. Hagan el favor de llamar al F-5413.
E5 47874 8 T22 Dic.

PROFESORA DE INGLES de Londres, dá clases en su casa o a domicilio. Miss Jesty. Morro 12 esquina a Genios, altos.
E5 49038 28-12 Dic.

PROFESOR inglés, dá lecciones y clases. Las mejores referencias de éxito. También enseña Taquigrafía Inglesa Pitman y Francés. Precios moderados. Mr. Henry F-3773.
E5 47774 7 T2 Dic.

INGLES

Enseñado por profesora americana. Sorprendentes resultados en pocas semanas. El discípulo leerá, escribirá y hablará el inglés en breve tiempo. Lecciones a domicilio también. Miss Kapan. Gran Hotel. Teniente Rey y Zulueta. M-9896.
E5 48634 12 T27 Dic.

PROFESEUR FRANCAISE se recommande aux Dames et Demoiselles du Vedado pour donner des lecons ou conversation en francais. Meilleures références cubaines. Veuillez appeler. F-6547.
E5 49317 29-9 Dic.

PIANO y Solfeo; doy clases; también a domicilio; en poco tiempo tocará lindas piezas y será profesora estudiando por mi práctico sistema; A-0225; precios económicos.
E5 C6075 10 T25 Dic.

SEÑORITA profesora con magníficas referencias; da clases de instrucción a domicilio; también en su casa; horas individuales, $10 mes y colectivas $5; especialidad en adelantar a sus discípulos; U-3677.
E5 49804 1 dic 4

SEÑORITA culta de buena familia; se ofrece para educar niños; para secretaria de señora o caballero; acompañar durante el día a alguna señora o señorita; informes inmejorables; F-6375.
E5 49803 1 dic 4

PROFESORA titular, ofrece servicios a Colegio, domicilio para primera y segunda enseñanza; Taquigrafía Pitman; Inglés; Mecanografía; Labor; Piano; Pinturas; Fuera o dentro de la Habana. F-2591. Tardes.
E5 49933 2-10 Dic.

INGENIERO. Ex-profesor de la Universidad, Profesor de la Academia Newton. Se ofrece para clases individuales o colectivas. Especialidad en preparación rápida de alumnos en las asignaturas de Ciencias, Matemáticas, Física, Química, Ingreso en los distintos planteles F-2810.
E5 48481 11 T11 Dic.

ENSEÑANZAS

PROFESOR Domingo Valdés Goñi, de primera y segunda enseñanza; sabe inglés; dá clases a domicilio. Teléfono X-2970.
E5 48477 11 T6 Dic.

INGLES, $2.00 al mes. Clases nocturnas, tres veces por semana, conversación práctica, desde la primera lección. Gloria 56, primer piso. Lunes, miércoles y viernes.
E5 48885 27-6 Dic.

EXPERTO profesor de inglés, preferido de las familias más distinguidas de la Habana, competencia, corrección y puntualidad; clases a domicilio; precio módico; llame hoy mismo a Alvarado; I-7610.
E5 49800 1 dic 11

PROFESORA INGLESA

Recomendada por las mejores familias cubanas, busca discípulos. Llamar al FO-1421, entre 8 y 11 a. m. o 8 y 10 p. m.
E5 48578 12 T4 Dic.

CLASES A DOMICILIO

Enseñanza general. Ingresos. Comercio. Primer año Instituto. Repaso tareas colegio e Instituto; 17 número 233; Vedado; F-5594; Blanco.
E5 48985 27-8 Dic.

MAESTRO AMERICANO

Profesor de Massachussetts, graduado de la Universidad de Yale, con certificado como Abogado en el Estado de New York, dá clases particulares de inglés; Referencias: M-8979.
E5 49645 1-8 Dic

PROFESORA de taquigrafía. Da clases de taquigrafía por $2.50; mecanografía, gratis. Dirigirse a Lealtad 182, de 2 a 5 p. m.
E5 49986 2-5 Dic.

E-6 Institutrices

INSTITUTRIZ-PROFESORA

Con excelentes referencias, busca empleo por la mañana; enseña francés y piano. Llamar FO-1738 entre 8 y 10 a. m.
E6 48577 12 T4 Dic.

PROFESOR DE INGLES, Doctor Vrettos, ofrece sus lecciones de idioma inglés a domicilio o en su casa. Método práctico de conversación. Adquisición rápida del idioma. Precios convencionales. Industria 100, altos. Teléfono A-4951.
E5 49300 29-7 Dic.

DE INTERES GENERAL

ZALDO & CO.
CUBA 76-78, HABANA
CORREDORES

Hipotecas por cuenta ajena, Administración de bienes. Compra venta de valores y fincas.

Agentes comisionistas. Representantes de The ine Art General Insurance Co., Ltd., Compañía Inglesa de Seguros contra Incendio. Hermann Paulsen, Ilnenau, efectos para laboratorios y farmacias.
E2442 Indf. 18 Oct.

CULTURA LITERARIA, Inglés, Francés, Italiano, Castellano. Tuición subjetiva según las aspiraciones del alumno. Dicción. Elocución. Declamación. Oratoria. Especializaciones. Something quite new and totally different Referencias. No son clases de Literatura. A domicilio. JUAN JOSE VEIGA, DIARIO DE LA MARINA.
XS Jul. 30.

BAULES Y MALETAS,

Liquidación permanente, durante este mes. No compre sin ver nuestros precios.

Joyas, Muebles y Ropas,

Gran liquidación, con el 50 por ciento de rebaja, con buenas facilidades en el pago.

DINERO,

En todas cantidades sobre joyas, muebles, ropas y objetos de arte. Módico interés.

REMATE,

A los que le interese, pueden prorrogar lo vencido antes del día 20 de Octubre, para evitar que sus prendas vayan al remate.

AVELINO G. ARANGO
Gloria e Indio. Telf. A-6827
1689-Ind.

HERNIAS

Vendaje especial, cómodo y sencillo. Fajas reductoras. Corsets para desviación de la columna vertebral y aparatos para toda clase de imperfecciones. Emilio P. Muñoz, Ortopédico. 20 años establecido. Consulado 69-D. Teléfono A-9559.
K 411 30d. v. 28 May.

A-9647 compro, cambio, vendo, acepto checks Banco Comercio. Muebles, burós, máquinas escribir, coser, pianos, archivos, objetos antiguos, libros, oro viejo, baúles, maletas. Liquido casas completas.
I 47300 5 T5 Dic.

GRATIS casi puede considerarse el servicio que ofrecemos para hacer encargos comerciales o particulares a residentes del interior. Seriedad y servicio competente. Dirigirse: Baltasar A. Brito, Apartado 1308, Habana.
I 47073 4 T4 Dic.

SE EXTRAVIO UN PERRO POLICIA

Color amarillo gris; tamaño grande; entiende por León; el que dé razón de él o lo entregue en Jovellar y Hospital o en San Ignacio y Luz; teléfonos U-6612; U-7888 se le hará una buena gratificación.
I 49598 30 dic 3

JOSE GARDELL—SIMON AMICH.— Constructores de obras. Construyen, amplían y reparan casas y adaptan locales para industrias y comercios. Pídannos presupuestos y planos. Teléfonos I-2696 y I-7031.
I 49785 1-31 Dic.

EL LUNES 24, de 8 a 9 de la noche se ha perdido una piel zorro, gris, en la acera de Paseo y 17, quien la devuelva en Paseo número 35 entre 15 y 17, Vedado, se le gratificará.
I 49854 1 dic 4

TIENE FINCA, vea ésto, del mejor mango oriental, 300 matas, dos metros y medio alto. H y 25, Vedado.
I 50018 2-5 Dic.

FOLLETIN 27

COLECCION SANCHEZ RUEDA

B. M. CROKER

Un Millonario

ADAPTACION DEL INGLES

Por Luis Roig de Lluis

De venta en "La Moderna Poesía" y "Cervantes" Obispo 135 y Galiano 62

da y de lo que no protestó.

Por fin terminó la comida y las señoras pasaron al salón. Mistress Brande se arrellanó en una gran butaca, como una reina que presidiera desde el trono una solemne ceremonia, mirando, abstraida, un álbum de fotografías que tenía al revés; pero ¡qué más daba!

—Inutilmente trató de calmarla la pobre mistress Lloyd, demostrándole amabilidades sin cuento, admirando su traje y deshaciéndose en elogios acerca de su sobrina. Por fin acudió el último recurso pidiendo a la enojada mujer la receta de un pudding, que era su especialidad. Pero perdió el tiempo.

—Una receta para saber lo que debe hacerse es la que le hace falta a usted. Mañana le escribiré y le enviaré el orden de precedencia de puestos según el escalafón—contestó la señora con voz que la rabia hacía temblar.

La terrible amenaza atemorizó a mistress Lloyd; felizmente para ella entraron en aquel crítico momento los hombres en el salón; las señoras, formando parejas, se habían distribuido por la habitación. Solo una, sentada sola, se sentía poseída de su grandeza e importancia.

Waring se dirigió en seguida hacia miss Paske:

—Cuando miro aquí, a mi alrededor —dijo, indicando con una mirada a mistress Brande— se me ocurre decir lo que aquel niño que viendo los grabados de la Biblia, ilustrada por Doré, exclamó: «¡Ah! ¡Aquí está un pobre león que todavía no se ha podido comer a ningún cristiano!

—Tan sin haber comido como usted se figura no está —contestó, muy seria, Lalla— Casi ha devorado a la dueña de la casa. ¿No la encuentra usted aún bastante feroz? ¿Qué nueva víctima quiere usted que se le arroje? Está furiosa porque el dueño de la casa no la ha llevado al comedor. La pobre señora tiene una escasa dignidad propia que está siempre escamada temiendo la regateen honores. ¡Bravo! Ya está preparándose para irse. Lo que me divierte esa señora no es para dicho.

Sí; mistress Brande se había puesto de pie. Ya que no haba sido la primera para ir al comedor ,quería, al menos, ser la primera en irse, y eso dependía de su voluntad.

Inútilmente intentó convencerla la atemorizada señora de la casa, asegurándola que no eran más que las ocho y media y que todos estaban deseando oir tocar el violín a miss Gordon, que había prometido llevarlo.

—No será usted tan cruel, mistress Brande, que quiera privarnos de ese placer —suplicó, apenada, la pobre mistress Lloyd— Me han dicho que toca admirablemente.

—Todos ustedes han tenido el gusto de ser testigos de como la tía de miss Gordon ha estado tocando toda la noche el segundo violín, y esto debe bastarles por esta vez—respondió la ofendida, que ya estaba en la galería, y envolviéndose en un magnífico abrigo de pieles hacía señas a Honor para que la siguiera.

Al regresar a su «villa» mientras los dos rickshaws rodaban uno al lado del otro, desahogó su malhumor tía Sara con un torrente de palabras Había sido herida en lo más vulnerable, que era la cuestión de precedencias. Menos la hubiera importado que otras señoras no la trataran con la consideración debida, que se burlaban de ella y hasta la calumniaran; pero que no le dieran el puesto que la correspondía, no; ¡eso, nunca lo tolerarìa! Por todo lo más elevado en lo humano, aseguró a su sobrina, que estaba asustadísima, que aquella misma noche, antes de acostarse escribiría a Pel, y si no le daban una cumplida satisfacción acudiría hasta al virrey, y la ofensa les costaría un grave disgusto a los Lloyd para que aprendieran en lo sucesivo a guardar a cada uno las consideraciones debidas.

beteb ?mfwymfw mfwy wyp p ppp

Quejándose y lamentándose llegaron a casa, y al entrar se despojó mistress Brande de su abrigo, quitó bruscamente de la mano un quinqué al aturdido criado, fué al despacho de Pel y volvió con un libro.

—¿Cómo se llamaba esa... persona, Honor? —preguntó a su sobrina— ¿Oíste su nombre? Me refiero a la que el señor de la casa llevó a la mesa.

—Creo que mistress Ringrose.

—Ringrose... Ringrose —dijo hojeando velozmente el libro— Aquí está el nombre: James Walter Ringrose. ¡Ah! ¡Su marido es un jefe de primera clase y ocho días más antiguo que Pel!— exclamó, mirando, pálida de espanto, a su sobrina, con la cara desvalida de una niña malcriada avergonzada de una mala maña acabada de mostrar— Sin motivo he tomado un berrinchín de los buenos, me he privado de una buena comida y de pasar una agradable velada. ¡Soy una estúpida y lo tengo bien merecido! —Calmada su indignación tiró el libro sobre la mesa— Pero —añadió cargada— ¿para qué vendrá aquí esta gente de Calcuta?

—Creo que mistress Ringrose tiene una hermana en Shirani; su marido está de excursión en las montañas nevadas y la ha dejado aquí— contestó Honor, añadiendo despues cariñosamente: —Pero, tiíta, ¿por qué das tantas importancia a tan poca cosa? ¿Qué más te da que sea uno u otro el que te lleve a la mesa y el sitio en que te sientes?

—Eso, hija mía, lo tengo en la masa de la sangre y no lo puedo remediar, y me es tan necesario como comer y beber; para mí tiene tanta importancia como la cruz militar para el soldado y la corona para una duquesa, porque representa el público reconocimiento de los merecimientos de Pelham y míos. Si veo a otra en el lugar que me corresponde me siento profundamente ofendida. La mujer tiene el mismo rango que el marido, estaba oyendo que al oido me decían toda la noche. ¿Cómo había yo de imaginarme que el marido de aquella señora era también un jefe de primera clase? Lo único que me consuela un poco es que me senté a la mesa porque en los primeros momentos no sabía qué hacer, si quedarme o marcharme. Me acuerdo de que na vez estaban invitadas a una comida parecida tres señoras, que todas tenían igual derecho a que el dueño de la casa las llevara al comedor, y como solo pudo llevar a una, las otras dos se marcharon inmediatamente sin pasar al comedor.

—¡Qué tontas! Yo que ellas me hubiera colgado del brazo de la otra y así habría ido al comedor.

—Sí; así pensáis las jóvenes; pero yo, como te he dicho, no lo puedo remediar ni dejar de ser quien soy, como un león no puede dejar de ser león, ni un leopardo, leopardo. Comprende lo que quiero decir, y dame un beso y perdóname, porque con mi tontería te obligué a marcharte también y privé a los demás del gusto de aplaudirte. Pero quién sabe si con los años te volverán susceptible y picajosa como tu tía.

—¡Quién sabe! Pero desde luego, no por cuestión de puestos ni precedencias. En el cielo no se conocerá, de seguro, nada de eso.

—No está probado —dijo tía Sara— Los arcángeles están por encima de los demás ángeles. Pero cuando me muera dejaré aquí abajo mi orgullito, porque si he de ir al cielo creo que será con poca categoría. Y ahora, chiquilla, haz el favor de traerme algo que comer, porque tengo un apetito feroz. Di a Bahadar Alí que me traiga un poco de pavo fiambre, jamón y una copa de vino. ¿No te vas a animar a tomar algo?

—No; gracias, tía.

—Pero, dime, ¿qué tal te ha parecido tu vecino, el barón?— preguntó tía Sara pasando de un asunto a otro—Vi que charlateis mucho.

—Sí; me parece simpático y bueno. Me contó muchas cosas de sus viajes.

—También vi que Lalla Paske se esforzaba en tomar parte en vuestra conversación. Qué farolera es, e inquieta como un mono, Igualita a su tía.

Al día siguiente envió mamá Brande a mister Lloyd, en vez de la amenazadora carta, una docena de soberbias piñas y un cestito de huevos acabados de poner. El regalo fué aceptado con alegría, como símbolo de paz, y entre las dos señoras nunca más se mencionaron ni el escalafón ni las precedencias.

CAPITULO XIX

Cuatro semanas habían transcurrido y Shirani se mostraba extraordinariamente animado y bullanguero. Se daban comidas y bailes, se organizaban representaciones teatrales y picknicks y la sociedad, según sus simpatías e inclinaciones, se había reunido en grupos. Durante un corto veraneo no se tiene tiempo para ser demasiado exigente, y además, cambia tanto el personal en la población inglesa de la India, y a consecuencia de ello se tienen tantos amigos comunes, que la gente allí se conoce tan bien al cabo de seis semanas como en Inglaterra al cabo de seis años. Aquel año se reunió en Shirani una colección tal de amantes del teatro y de la música, que se pudo formar una compañía de aficionados cuyas figuras principales fueron Toby Joy y Lalla Paske, y cuyos miembros lucían las más elegantes toilettes y trajes, se reunían para tomar el té, comían juntos al mediodía, comentaban la chismografía londinense y miraban de arriba abajo al amado prójimo que no era de los suyos. Había, además, el grupo de los "viciosos", que jugaban fuerte en el Club, y con ayuda del telégrafo tomaban parte en apuestas de las carreras de caballos, pasaban las noches en claro y a veces desaparecían sin pagar la cuenta de lo que debían en el Club.

—Sí; hasta mamá Brande tenía, por primera vez en su vida, un pequeño círculo aparte, y presidiéndolo se sentía orgullosa y feliz.

—¡Qué diferencia hay entre una casa sin jóvenes y otra en la que hay una!— solía decir lo menos un par de veces al día a Pel, y Pel, cosa rara, no le había dado ninguna respuesta burlona. Honor, en efec-

M.E.C.D. 2016

A TRAVES DE LA VIDA

por Héctor de Saavedra

ALCABALAS

Nicolás Fouquet, superintendente de hacienda de Luis XIV, no tenía más que dos ideas que oponer a la penuria en que iba entrando la Francia por causa de las dilapidaciones. Con decir que dió una fiesta que costó diez y ocho millones de francos basta para comprender cómo se las manejaba aquel ilustre funcionario. Pues cuando las arcas del Tesoro estaban vacías y había que dar dinero al rey que lo necesitaba para mantener el prestigio de sus amoríos y por ello le llamaban: "el bien amado", Fouquet hacía un empréstito o creaba nuevos impuestos. El resultado se vió un siglo después, porque en aquella época en que los reyes reinaban 64 años, se iba muy despacio y por eso el estallido se dió en tiempo de Luis XVI, su sucesor infortunado.

Pero todo eso no nos importa y si lo saco a colación es porque ello prueba que cuando no hay dinero es necesario extraerlo de alguna parte, y como nosotros nos encontramos en una crítica situación porque no hay ya quién preste sin garantía, no queda más remedio que inventar nuevas contribuciones, lo que es legítimo y muy razonable.

Y por ello, por si no se han enterado los que miran las cosas muy indiferentemente, llamo la atención no acerca del "income tax" que llaman los americanos al impuesto sobre el capital, porque de eso se ha hablado ya y la mayoría, —que está en la inopia,— no le da importancia, sino de otras gabelas y contribuciones que afectan a todo el mundo. Se trata, primero, de un impuesto a los espectáculos públicos, no sé en qué forma, pero que pagarán como es natural los que vayan a divertirse. Lo siento por los muchachitos a quienes van a quitar su "Pubillones" y su circo "Santos y Artigas". Los grandes me importan poco y si quieren recrearse que vayan como yo a admirar el Capitolio o se echen a andar por la Carretera Central donde todavía no se cobra por descurrirla.

La segunda proposición es un derecho que se establece sobre los ramos y coronas de flores con que se obsequia a los demás, muertos o vivos. Esta última idea, esencialmente económica, ha producido diversas apreciaciones. Los que sienten envidia por las personas que reciben esos presentes están contentísimos, porque no recibiendo ellos ni una mala "pucha" de a peseta, de las que se venden a la entrada del Cementerio, les sirve de consuelo que a los demás se les castigue duro en el bolsillo.

—Así aprenderán —dicen con espíritu "bolchevista"— a no "insultar" al pueblo con sus lujos y dilapidaciones, cuando todo ese dinero debía repartirse entre los pobres.

Los espíritus ecuánimes y reflexivos piensan que es el lujo precisamente, lo que sostiene a los pobres y que los señores Armand, pongo por caso, antes de meterse en el bolsillo los cincuenta o más pesos— también pongo por ejemplo— que cobran por un lujoso cesto o corona, han tenido que repartir no poca cantidad entre agricultores, jardineros, efectos materiales, gastos de manutención, automóviles y cien cosas más sin olvidar los impuestos y contribuciones generales que todo el mundo conoce.

No es, pues, prudente, matar la gallina de los huevos de oro porque la miseria engendra el abandono y la tristeza. Además, ¿qué va a disponerse de los muertos que se quedarán en el mayor desamparo? Lo menos que ha podido hacerse por el prestigio social y por delicadeza de sentimientos es enviar unas flores al desdichado que perdió —como dice Pascal— el más preciado de los bienes. No digo nada de los jóvenes que quedarán sin casarse por falta de escenario florido, en la Iglesia.

Hay muchos a quienes dar el pésame y desde la Crónica Social hasta la jovencita que celebra sus cumpleaños una gran conmoción va a producirse porque, por ese camino, unos por no significarse como ricos en una época de pobreza nacional y otros por la poderosa razón de la escasez de recursos, la industria de la floricultura va a desaparecer y con ello uno de los más bellos prestigios de esta tierra, que era, por lo menos en flores, un jardín muy bien cultivado.

Se Pide Pena . . .

(Continuación de la Pág. PRIMERA)

ta y Acosta, Alcalde Municipal de Marianao, hallándose en el ejercicio de sus funciones se puso de acuerdo con el también procesado Carlos González y Hechavarría, que goza de una concesión para el transporte de pasajeros, con el nombre de Empresa de Omnibus de Marianao, al frente de la cual tenía como testaferro a Manuel Lario Valdés, empleado a sus órdenes. Con el propósito de favorecer a González, dictó un decreto en 22 de Marzo último limitando la salida de los ómnibus de la Empresa Cuba que la hacía la competencia, a fin de que los vehículos del González, que habían extendido su línea hasta Guanajay y que, procediendo, por tanto, de un pueblo del interior, no tenían que sujetarse a ninguna limitación, se llevasen la mayor parte del pasaje.

Por este motivo el procesado González le cambió un automóvil usado, valuado en $250 por uno nuevo de la marca Buick, comprado por aquél, de un valor de $2522, beneficiándose así el procesado Acosta en $2282.

«B. Habiéndose dispuesto por el Juzgado en la causa número 374, en la que se investigaba el hecho anteriormente relatado, que se le remitiera el expediente de concesión de la «Empresa Omnibus de Marianao», el procesado Eusebio Febles y Valdés, que trabajaba como Conserje del Ayuntamiento, y a quien se le entregó dicho expediente para que lo llevara al Juzgado el día 29 de Agosto último, lejos de cumplir su obligación lo hizo desaparecer con el objeto de entorpecer la acción judicial en el esclarecimiento de los hechos en que resultaba perjudicado el mencionado Alcalde».

En Pleno Baile fué Herido un Hombre

Los combatientes se dieron a la fuga. (Varios Sucesos).

En la casa Fundición número 1, se celebraba anoche una fiesta bailable por festejar su onomástico Aurelio Echenique García, natural de la Habana, y de 36 años de edad.

Cuando más animación reinaba entre los concurrentes hizo irrupción en la casa un grupo de individuos, entre estos Marcos Morales Gutiérrez, vecino de San Isidro 35.

De improviso se suscitó una disputa entre los del gruop y Echenique y Morales sacando un cuchilo, acometió a éste, causándole una herida en el pecho.

El agresor y sus amigos, emprendieron la fuga, sin que pudieran ser detenidos por la confusión que se produjo entre los invitados.

El herido fué llevado al primer centro de socorros, donde el médico de guardia, doctor Walling, le apreció una herida producida por instrumento pérforo-cortante, en la región clavicular derecha.

El Capitán Guillén, al mando de la Segunda Estación de Policía, se constituyó en la casa de socorros, tomándole declaración a la víctima, quien acusó a Morales.

Poco después la policía lograba arrestar al acusado y lo presentaba a Echenique. Este se contradijo de su primera declaración, haciendo constar que no era la misma pedsona que lo había atacado. Morales, también negó el hecho. A pesar de todo fué remitido al vivac.

SE DISCUTE ENTRE

(Continuación de la Pág. PRIMERA)

ros de unas y otras colectividades fraternizan y anhelan que se llegue a la unión.

Sobre el particular se ha polemizado mucho, pero no ha llegado la hora de hacer predicciones, debido a la discrepancia que todavía existe, y que se robustecerá o aminorará al moverse ahora nuevamente con libertad las sociedades de tendencia evolucionista y las que sustentan principios más radicales.

¿EN QUE ESTRIBAN LAS DIVERGENCIAS?

Si nos atenemos a los Reglamentos, existe bastante concordancia en los principios básicos de casi todas las Federaciones y el de la Confederación Nacional, y Federación Obrera.

Más que en los principios radica la diferencia en los procedimientos que adoptan; mientras unos sustentan la necesidad de organizar de un modo efectivo todos los oficios, otros estiman que se puede ir organizando y haciendo sobre la marcha, campaña abierta de lucha social.

Ahora se predice que la experiencia ha de influir en todos para impedir pasos falsos. Vendrá el cambio de los Ejecutivos, la reforma de muchos Reglamentos, y esto puede traer nuevas situaciones que permitan un mayor acercamiento, una más íntima compenetración.

¿SEGUIRA ACTUANDO EL COMITE CONJUNTO?

Piensan muchos que el Comité Conjunto debe seguir actuando, pues sería ello favorable a lam unión general. Esa vieja costumbre la formación de ese Comité para la Fiesta del Trabajo, el Primero de Mayo o al suscitarse cualquier conflicto que envolviera a varias sociedades obreras, de ahí que se piense en que no debe disolverse aun cuando haya terminado su actual misión.

LA OPINION DE ALGUNOS DELEGADOS

Hemos tenido oportunidad de conocer la mopinión de algunos Delegados de importantes colectividades. Creen que la unión puede lograrse, si se hiciera dejación de los problemas personales, si se abandonaran las suspicacias y llegaran a ponerse de acuerdo las ideologías con las realidades, Algunas Federaciones quieren, llegado el caso, tener en el Comité una representación de acuerdo con el número de fuerzas efectivas que tengan afiliadas, o sea, que se establezcan el número de votos en forma que no pese a la hora de una votación, de alta trascendencia lo mismo el Sindicato que tenga doscientos afiliados, que el que tenga dos o tres mil. También estiman de imprescindible necesidad algunos líders, que si ha de formarse el frente único se establezca el alcance de los principios básicos de cada organismo, armonizándolos para la defensa de los intereses de la clase obrera, sin inmiscuir credos políticos de ninguna clase, luchando definidamente, sin confusiones.

Si los elementos llamados conservadores inician algún avance y los considerados radicales ceden algo, la unión acaso pueda establecerse; si no llegan a entenderse, terminadas las circunstancias que les unieron, cada cual volverá a sus campamentos, conservando ventajas el que pueda contar con mfuerzas para sostenerlas o adquirirlas en los distintos sectores en que se dividan. El tiempo despejará la incógnita que hoy ofrecen las colectividades proletarias, y aun el mismo Comité Conjunto.

¡COMO CAMBIAN LOS TIEMPOS!.....

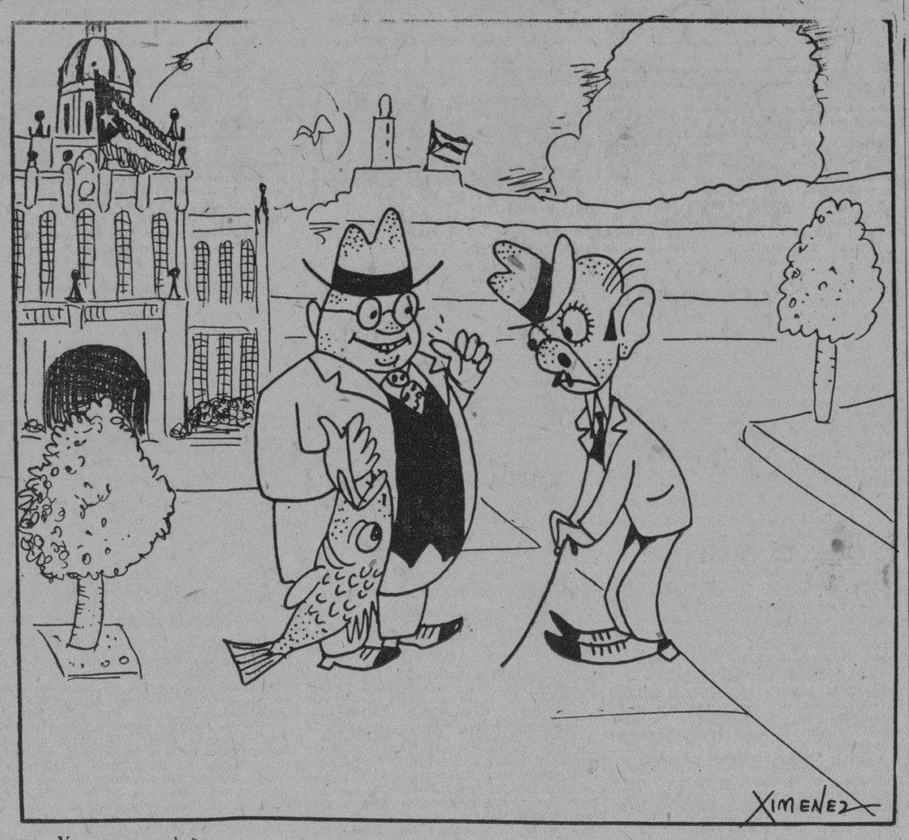

—¿Y ese pescado?...
—Pues, nada, me llegué ahí a Palacio, lo pedí y me lo dieron...

La Ley Alberni . . .

(Continuación de la Pág. PRIMERA)

ley justa, equitativa y necesaria a la economía nacional por cuanto defiende y ampara al colono frente a las compañías azucareras que cultivan cañas por administración.

Añadió que esa ley, aparte los beneficios que reporta al Estado, tiende a aumentar el número de colonos cubanos, que se verán menos preteridos en relación con los centrales que suelen dar toda clase de preferencia a las cañas propias.

En tal virtud el doctor Alberni reprodujo su proposición y dijo que deseaba que respecto de ella se llegase a un acuerdo entre el Congreso y el Ejecutivo de manera que surta efectos lo antes posible.

Alguien habló entonces de la posibilidad de una reconsideración del veto del Presidente, pero ante la certeza de que ello no se lograría, se volvió a la fórmula armonizadora.

El Presidente propuso el nombramiento de una comisión que estudie las objeciones contenidas en el veto y de acuerdo con ellas formule un nuevo proyecto de ley.

La Cámara aceptó el laudo del doctor Guás Inclán y fueron nombrados para integrar la Comisión, los señores Rodríguez Cremé, Antonio Bosch, Manuel Tomé, José Alberni, Ricardo Campos y Guas Inclán. Este último a instancias del doctor Alberni.

Y designada la Comisión, el señor Parodi quiso comprobar el quorum, cayendo la sesión.

UN HOMENAJE A BOLIVAR DE LA CAMARA DE REPRESENTANTES

El doctor Pastor del Río, representante conservador por Las Villas sometió a la Cámara—y la Cámara lo aceptó por unanimidad—el siguiente acuerdo:

La Cámara de representantes de la República, genuina representación del pueblo cubano acuerda conmemorar el Centenario de la muerte del campeón de las libertades de la América Latina, del inmortal Simón Bolívar que tan alto resplandece en nuestra historia por su amor a la independencia y soberanía de todos los pueblos y por la afinidad e ideales que vinculan a las naciones latino-americanas.

Cumpliendo este acuerdo insertará íntegramente en su Diario de Sesiones el discurso que José Martí, el Apóstol de nuestras libertades consagra a Bolívar la noche del 28 de Octubre de 1893 en la Sociedad Hispano-Americana de New York y en el cual el verbo maravilloso del más grande de los idealistas latino-americanos esculpe la figura victoriosa del más gigantesco de los libertadores de la raza.

Una copia de ese admirable panegírico—que al honrar a Bolívar revela la magnitud del alma y la vigorosa mentalidad de Martí—impresa especialmente en el tipo y papel que se estime más adecuado, y con la firma autógrafa de todos los miembros de este Cuerpo, será ofrendada al pueblo de Venezuela por conducto de su Cámara de Representantes como testimonio permanente de la devoción del pueblo de Cuba a la gloria inmarcesible de Bolívar.

PALABRAS DE PASTOR DEL RIO

Al aprobarse en calidad de acuerdo, la moción del doctor Pastor del Río, éste en el uso de la palabra dijo:

—El día 17 de Diciembre del año en curso conmemora la América y recuerda el mundo el centenario de la muerte en Santa Marta del forjador de pueblos: Simón Bolívar.

—Venezuela—añadió Pastor del Río—que tuvo el honor de ser la cuna de este hombre universal que unió la espada del libertador a la luz del pensamiento ha querido vincular en esa fecha memorable el nombre de su hijo esclarecido al mártir de Dos Ríos, y al efecto, por un decreto del Ejecutivo Federal como uno de los actos ofrendados al recuerdo del héroe de Junin, se ordena la inauguración del monumento a Martí en el parque que llevará su nombre y la impresión de sus trabajos literarios consagrados a aquella República en su volumen intitulado "Martí en Venezuela".

—Ningún homenaje más adecuado para corresponder a la prueba de amor que nos ofrece la República hermana que brindarle en el propio pensamiento del Apóstol de nuestras libertades el más hermoso panegírico de las glorias de su hijo inmortal. Bolívar fué el hombre más amado de Martí. ¡Sea a manera de lámpara votiva, en esa fecha, el fruto de su verbo prodigioso!

LA SESION SOLEMNE DEL DIA 7

A la sesión solemne que celebrará la Cámara, en la noche del siete del actual, asistirá el Presidente de la República.

Como se ha dicho, tiene a su cargo el panegírico sobre Maceo, el doctor Ramón Echevarría.

Trataron los . . .

(Continuación de la Pág. PRIMERA)

Con un quorum, fuerte de quince señores Senadores.

Pasándose, seguidamente de la lectura del acta correspondiente, a leerse el proyecto de la Cámara disponiendo la formación de un nuevo censo electoral, que, con suspensión de preceptos reglamentarios fué aprobado por unanimidad, después del siguiente discurso del Dr. Horacio Díaz Pardo:

AUN HAY JUECES... DIGNOS DE NO SERLO

Señores Senadores: Debemos tener confianza en los tribunales de Justicia y en los funcionarios que estudien y resuelven las querellas privadas y aquellas otras que alteran o amenazan la seguridad de los ciudadanos, sin embargo debo declarar que todavía el Poder Judicial no está lo suficientemente depurado; en todas partes hay juececillos que se estiman señores de horca y cuchillo, que hacen política, que quieren intervenir en la política y esto es un peligro no solamente para los partidos organizados y que se han de organizar, sino que es un peligro para la tranquilidad, la seguridad, y el sereno desenvolvimiento de toda la vida pública del país cubano.

Pero porque haya funcionarios judiciales que quieran imponer candidatos electivos a los partidos políticos no significa que yo quiera decir que el Poder Judicial en Cuba es malo y está podrido. Son excepciones.

El Congreso de la República, el Ejecutivo de la República, todos los días, en todas las oportunidades, está acatando y dándole mayor fuerza al Poder Judicial de la República, porque ahí está la garantía de los derechos y el honor de los ciudadanos.

De manera que uno de los miembros de esta Junta del Censo será un Magistrado de la Sala de lo Civil del Tribunal Supremo de Justicia de Cuba, elegido por votación secreta, previsión plausible porque tal parece, y yo me atrevería a adelantar que es seguro que en una votación secreta no puede haber influencias malsanas sino que la persona elegida lo será por una selección consciente de los electores.

ELOGIO A LA UNIVERSIDAD

«Segundo, el Catedrático que desempeñe la Cátedra de Estadística de la Escuela de Ciencias Políticas Sociales y Económicas de la Facultad de Derecho y Ciencias Sociales. Será sustituto el Catedrático Suplente».

Señores: No hay quien pueda pensar que cuando a una persona se le elige para un cargo y para realizar una operación de tal trascendencia, como es la confección del Censo de Población, pueda olvidarse del ministerio que desempeña para entrar en componendas y en mixtificaciones. Se presume que un Catedrático de la Universidad Nacional es un hombre de bien y que reúne las condiciones necesarias para desempeñar esta misión que se le confía.

«Tercero: Un Ingeniero elegido en votación secreta por la Junta General de la Sociedad Cubana de Ingenieros, especialmente citada».

COMO SERA LA NUEVA POLITICA

¿Y qué quiere decir todo esto? Que siendo el Congreso la resultante de la voluntad y de la decisión de los partidos políticos, nosotros que queremos que ese censo sea una verdad y responda a lo que realmente es en número la población de Cuba, procuramos dar entrada en la confección del mismo a todos estos elementos, no políticos.

Pero no quiero cansar por más tiempo a mis compañeros. Para terminar debo decirle al país y especialmente a la prensa, que tome nota de este hecho y que informe con claridad meridiana a todos los ciudadanos de Cuba que la política del futuro será una política de lealtad, de legalidad, porque así únicamente se podrá producir el hecho mágico del mayor fortalecimiento de las instituciones republicanas y el hecho trascendente de que nuestra bandera nunca caiga del mástil de gloria que la sostiene».

UN COMPLEMENTO INDISPENSABLE

«Señor Presidente y señores Senadores: El Proyecto procedente de la Cámara a que se acaba de dar lectura, cuya totalidad se va a discutir, no es más que el complemento del acuerdo restaurando en toda su integridad el Código Crowder; porque sin un nuevo censo electoral, dado el estado en que se encuentran las listas de electores actualmente sería baldía toda reforma o política electoral en el país.

Sin un censo de población dirigido por personas imparciales, sobre las cuales no puedan recaer las sombras de la sospecha, resultaría inútil todo esfuerzo para llegar al conocimiento de cuántos son los electores que positivamente tienen derecho a ejercitar el voto en la República de Cuba.

El Congreso quiere en este asunto demostrar, una vez más, que no son palabras las que ha pronunciado el ilustre Jefe de Estado que hoy rige los destinos del país en estos momentos, que no son meras palabras las que ha pronunciado la Cámara en la noche de ayer y el Senado en el día de hoy, sino que vamos resueltos, absolutamente resueltos, a dar los elementos necesarios, a llevar a todos los ciudadanos a un terreno de igualdad política para que ahí pueda producirse el choque natural y pacífico de todas las ideas, para que se produzca en definitiva lo que llamaba elocuentemente en la tarde de ayer el señor Cortina, la conciliación, la cordialidad y la paz entre todos los elementos de nuestra sociedad.

LAS GARANTIAS DEL NUEVO CENSO

Este Proyecto de Ley procedente de la Cámara da esa seguridad, porque bastaría solamente la lectura de su artículo 2o. para que se llegara en firme a la conclusión de que no se trata de hacer un censo de población amañado ni falseado, sino que todos los asuntos se entregan en manos de personas imparciales que no militan en la política, que no son políticos, y tan es así que ese artículo 2o dice: «Se crea y adscribe a la Secretaría de Justicia por la presente Ley, la Junta Nacional del Censo, la cual se compondrá de las siguientes personas: 1) Un Magistrado de la Sala de lo Civil del Tribunal Supremo, designado por la misma en votación secreta».

Esta es la más grande garantía que se puede ofrecer, la seguridad de que el próximo censo de población de Cuba responderá a la verdad; que no habrá mixtificación.

Rifles Ocupados . . .

(Continuación de la Pág. PRIMERA)

sonó en el domicilio del señor Villada con los vigilantes 806, 845, 1239 y 1892, y los testigos Rogelio Delgado Delgado, vecino de Línea 20 y Joaquín Peláez, de Blanco 28. El Inspector hizo saber al dueño de la casa, el objeto de su visita y acto seguido comenzó el registro. Este dió por resultado la ocupación de cuatro rifles envueltos en periódicos y colocados debajo de una cama que había en la habitación de la esposa del señor Villada. También se ocuparon 98 cápsulas de distintos calibres para revólvers.

LO DECLARADO POR VILLADA

El señor Villada manifestó que las armas ocupadas habían sido llevadas a su domicilio por la señora Zoila Pegudo viuda de García Santiago, madre política de su hijo Manuel J. Villada, primer teniente del Ejército Nacional, quien al ser trasladado a Santiago de Cuba, las envió a su domicilio.

QUIEN ES EL TENIENTE VILLADA

El teniente Manuel J. Villada, es campeón en las prácticas de tiro del Ejército Nacional, poseyendo 27 medallas como premios ganados en distintos torneos internacionales. Dicho oficial se encuentra actualmente sujeto a una causa por rebelión, y preso conjuntamente con otros compañeros y el Coronel Aguado.

La Policía dice que el señor Gabriel Villada Torres, es miembro preeminente de la Asociación Unión Nacionalista.

UN INFORME DEL INSPECTOR

El inspector Ainciarte ha informado al Juzgado, con relación a estos hechos, que el Coronel Villada, cuando se efectuaba el registro en su domicilio, le comunicó particularmente que él era un eterno conspirador, sin que precisara si lo era también contra el actual Gobierno. Los vigilantes dicen que oyeron cuando éste decía que era enemigo personal del Presidente de la República. Por último hace constar Ainciarte en su informe que Villada, padre e hijo, conspiraban contra el Gobierno y que las armas fueron sustraídas de alguna dependencia del Ejército.

ANTE EL JUZGADO

Al Juez, el detenido declaró que era incierto que conspirase contra el Gobierno y que las armas ocupadas eran de la propiedad de su hijo, que las tenía en su poder con autorización de sus superiores.

El doctor López Centellas, como dijimos antes, decretó la prisión provisional del señor Villada, hasta que la Secretaría de la Guerra, informe sobre la procedencia de las armas.

Nuevo Itinerario de la Ruta de la Florida con Muchas Facilidades Para el Turismo

Desde ayer los barcos han empezado a llegar a las 6 y 30 p. m. El Cónsul General de España arribará el 11 del actual

Desde ayer han comenzado a llegar a nuestro puerto a las seis y 30 de la tarde, los vapores correos de la ruta de la Florida que ahora esperan las nuevas combinaciones de trenes para dar facilidades a los turistas que deseen venir a nuestra capital desde Miami, utilizando el Havana Special.

El primero en llegar a la hora indicada fué el Governor Cobb que trajo 89 pasajeros entre ellos el señor Joaquín Díaz, gerente de los almacenes de El Encanto y familia; el Capitán Adalberto Jiménez, Ayudante del Jefe de Estado Mayor del Ejército, a quien representó en los juegos celebrados en West Point por los cadetes cubanos; el doctor Felipe Cohen, Mr. Mc Doneel y familia; el señor Agustín Guerrina, el banquero William Trever, el señor Pedro J. Malone, la señora Otilia Guerrero, Ester G. de Reancho, y el señor Agustín A. Tuero.

EL CONSUL GENERAL DE ESPAÑA

El día 11 del corriente y a bordo del Alfonso XIII, llegará el señor Ernesto Freyre, Cónsul General de España en la Habana, a quien se le dispensarán las cortesías de Estilo.

También se han concedido dichas cortesías a los familiares del señor Crescencio Saaserio, Cónsul de Cuba en Veracruz, que llegarán mañana en el Habana procedente de ese puerto.

UNA DENUNCIA DE COACCION

El señor Lorenzo Vega, gerente de la firma Gutiérrez y Vega, denunció de coacción al delegado del Comité de Inteligencia Obrera señor Alfredo Padrón, por que este, utilizando al vigilante de la Policía del Puerto Carrillo, procedió a paralizar las labores de la industria que ejerce el denunciante, fundándose en que no se encontraba inscripta con arreglo a la Ley.

Dice el señor Vega que Padrón solo tiene derecho a denunciarlo, y no a suspender el trabajo en sus talleres.

EL ESPAGNE

Mañana al amanecer llegará de Saint Nazaire, Santander y la Coruña el trasatlántico francés Espagne. Trae carga general y pasajeros. Entre estos al señor Ministro de Francia en Cuba y su hija. Se les dispensarán las cortesías de estilo.

LA RECAUDACION DE LA ADUANA

La Aduana de la Habana recaudó durante el pasado mes de Noviembre la cantidad de $2,263,425, 14 más $10,333, con 92 pertenencias al 1 y medio por ciento, total, $2,273,759.06.

LOS QUE EMBARCARON

En el Cuba embarcaron ayer el señor Frank H. Gato, y Sra., Mr. Jessie Blis y familia y los señores Enrique Díaz, Fausto Gamboa, José Viada, Narciso Piminta, Mario Gómez Mesa, Domingo J. Milord y familia, y Rafael Gutiérrez.

EL RAJAH

El vapor americano Rajah llegó ayer de Key West con 26 wagones de carga general.

EL «ABANGAREZ» LLEGARA MAÑANA

La gerencia de la Flota Blanca, en la Habana, recibió ayer un radio grama del capitán del vapor americano Abangarez, que, en sustitución del Pastores, realiza esta semana el viaje entre New York y este puerto, informándole que no llegará hasta mañana Jueves al amanecer y que no hay novedad a bordo.

Acordó el Aytmo. . .

(Continuación de la Pág. PRIMERA)

por derecho de matanza a cada cerdo que se sacrifique fuera de los mataderos, así como que sea libre en toda la ciudad, durante el citado período, la venta de dulces y confituras propias de la época.

Por indicación del señor Vázquez, se acordó, después, la venta libre de juguetes desde el día 30 de este mes hasta el ocho de enero, sin que pueda realizarse en los tramos de calle donde existen jugueterías.

LA NUMERACION EN LOS ESPECTACULOS DE LOCALIDADES

Quedó sobre la mesa una moción del concejal señor Cabanas, en la que se pide al Alcalde el cumplimiento del artículo 72 del Reglamento de Espectáculos vigente, y por el cual se obliga a los empresarios de teatros cuya capacidad no sea mayor de cuatro mil personas, a tener numeradas las localidades.

A FAVOR DEU TMRISMO

Fué aprobada una extensa proposición en la que se hacen indicaciones al Alcalde, tendientes a favorecer la estancia de los turistas en la Habana y darles facilidades para ver los monumentos y edificios públicos notables. Entre las cosas que se proponen figuran las siguientes: Durante los meses de invierno, tener abierto al público el Templete, el Palacio del Municipio y otras dependencias, de 12 m. a cinco de la tarde los días hábiles y de ocho de la mañana a cinco p. m. los festivos. Solicitar de quien corresponda que se haga igual con los edificios del Capitolio, Senado, Cámara de Representantes y Gobierno de la Provincia. Que por el Departamento Municipal de Gobernación se fijen itinerarios para los automóviles que conduzcan turistas por la Habana. Y que por el Alcalde se sugieran al Ayuntamiento las mejoras procedentes paar propender al aumento del turismo.

Como asunto final, se acordó no acceder a la solicitud de devolución de la fianza de nueve mil pesos prestada en la Administración por el arquitecto señor Rafael Fernández de Castro para la construcción de la Escuela Municipal «José Miguel Gómez» hasta tanto el Alcalde no informe cuantos detalles sean procedentes acerca del particular.

Los Estudiantes y . . .

(Continuación de la Pág. PRIMERA)

En relación con este concepto imagino mucho mayor el deber y la responsabilidad para defender la intangibilidad del Alma Mater, de los Profesores —que son guías permanentes— que de los alumnos integrantes de la transitoria grey que recibe orientaciones. Y en verdad que en los deplorables sucesos recientes creados por la agitación estudiantil universitaria, ha hecho falta, a mi juicio, el acto de presencia del Profesorado, exhortando a sus discípulos para que abandonasen, con la pretensión de ser exponentes universitarios y personeros de aspiraciones políticas del Alma Mater, la actitud hostil al Gobierno de la República.

Y no es que yo niegue a los Profesores ni a los alumnos de la Universidad el derecho de hacer política, gubernamental, oposicionista o de cualquier índole, que es privativo de la ciudadanía. Imposible. Todos tienen ese derecho; pero no para ejercerlo a título de estudiantes ni de Profesores, sino de ciudadanos cubanos, y fuera de la Universidad para no crear a ésta ni los perjuicios ni las perturbaciones que siempre engendran los apasionamientos de la política, verdaderos sacrilegios, aún los más nobles y hermosos, cuando se llevan, como semilla disolvente, al seno del Alma Mater.

Celebraría de corazón que el Profesorado de la Universidad tomase en sus manos el emblema del Alma Mater que todos los que nos hemos nutrido en su regazo estamos obligados a enaltecer y proteger, para colocarlo, en acción conjunta con la de esa pléyade brillante de jóvenes inteligencias que están cruzando por las aulas, en sitio muy alto en la estimación, la admiración y el afecto de todos los cubanos, como símbolo de paz y armonía, al par que de cultura, honra y gloria para la Patria que adoramos.

Felices y plausibles mis palabras, aunque aparentemente pudiérase tacharlas de contener una generalización injusta, si éllas han de provocar reacciones tan bellas como la de ustedes, propiciatorias del movimiento que traiga a la Universidad, con positivos beneficios para el país y, en especial, para las clases estudiantiles que constituyen nuestra más cara y formidable interrogación al porvenir, a su fecunda y serena normalidad educativa.

Muy atentamente,

Clemente VAZQUEZ BELLO.

Desórdenes en el . . .

(Continuación de la Pág. PRIMERA)

El Presidente va a suspender la vista, pero en el mismo instante penetra en la Sala el referido procesado.

Con motivo de la intentada suspensión se produjo una confusión.

UNA PROTESTA

El doctor Gustavo Pino pide conste en acta su protesta, por no haber aceptado la Sala una prueba que propuso a favor de sus patrocinados Torrens y Acosta. Se accede a su deseo.

Terminada la prueba de confesión en la sesión anterior, comienza la prueba testifical, siendo llamados Alfonso Fors, Jefe de la Policía Judicial y Venancio Rodríguez, que no comparecen.

RELATO DE LOS HECHOS

Acude a la llamada el Experto Arturo Betancourt, al que pide el Fiscal, Dr. Valiente, que cuente con todos los pormenores, qué pruebas consiguió para llevar a cabo la acusación que originó el proceso.

El testigo, comienza la relación a partir de cuatro años atrás. Haciendo constar que en 1928 o 1929 elevó un informe en el que decía que la «confederación General de Obreros de Cuba» había mandado dos delegados al Cuarto Congreso Internacional de Moscow, como representantes del Partido Comunista de Cuba. Habla de los acuerdos que se tomaron en aquel Congreso y del Manifiesto redactado por la Internacional Roja de Moscow, cuyas órdenes fueron acatadas, editándose en Cuba más de 20.000 manifiestos, exponiendo el programa de reivindicación, contrario al gobierno constituído.

UN INCIDENTE

Al llegar a esta parte del informe, el doctor Marill expuso que le constaba que faltaba un procesado y que, en consecuencia, interesaba la suspensión del juicio.

Después de una verdadera alteración del orden, el defensor, doctor Casuso, confirma que falta el procesado, Manuel Pereira, de lo que no se había dado cuenta antes.

El Presidente llama en voz alta al procesado en cuestión, que, como es natural, no contesta, dice el Presidente que tiene la certeza de que Pereira había contestado cuando fué llamado al comenzar el juicio. El doctor Casuso opina que alguien contestó por dicho procesado.

SE SUSPENDE LA VISTA

En este estado la sesión se oyen gritos y reina otra vez la confusión. Entonces el Dr. Montero suspende la vista para continuarla el día 12, a las cuatro de la tarde.

Entre grandes comentarios y algunas discusiones, el público desaloja la Sala.

El Fiscal del . . .

(Continuación de la Pág. PRIMERA)

DOS DIAS SOLAMENTE PARA ESTUDIAR LA CAUSA

Los defensores y amigos de los acusados con quienes hemos podido hablar ayer, nos informan que solo se les ha concedido a los primeros dos días para estudiar la causa.

Los militares aducen que esta rapidez en diligenciarla es reglamentaria en el mecanismo de los tribunales de guerra.

EL FISCAL SOSTENDRA LA ACUSACION

El Coronel Carricarte, con quien tuvimos la oportunidad de hablar, nos dijo que se verá precisado a sostener la acusación con toda la fuerza que le dan las leyes militares. Dice el Coronel y Fiscal que es su deber y que, aun cuando lo siente de veras por tratarse de un compañero, no tiene otro remedio que actuar con la severidad que el caso requiere.

EL TRIBUNAL SUPERIOR DE GUERRA

El Tribunal Superior de Guerra es una institución de justicia militar, la más alta en el Ejército. Es tribunal de apelación en las causas seguidas contra oficiales y alistados que sean juzgados en Consejos de Guerra peró, en este caso, funcionará como tribunal de única instancia, sin apelación. Es el Consejo Superior que únicamente puede juzgar al Jefe del Estado Mayor del Ejército y a los Jefes de Distritos Militares.

SUPLENTES EN EL CONSEJO

Han sido nombrados por decretos presidenciales los Coroneles Emiliano Amiel y Desiderio Rangel, para que actúen de suplentes en el Tribunal militar que juzgará al Coronel Aguado.

SERAN PUBLICAS LAS SESIONES

Las sesiones de este Consejo de Guerra serán públicas. El Estado Mayor del Ejército extenderá, de mañana a pasado, los pases correspondientes a los repórters que hacen la información militar.

POLITICA ALEMANA

Por Gastón Mora

Los fascistas alemanes, con su programa de soluciones políticas y económicas, han dado lugar a que se les diga por sus adversarios: "Lo fundamental para los alemanes no son los problemas políticos sino los económicos. Debemos concentrar, **"popularizar"** toda nuestra atención y todas nuestras actividades en la cuestión económica, que es vital para nosotros. Cuando la hayamos resuelto, habrá llegado el momento de ocuparnos exclusivamente en los asuntos políticos". Y a esto contestan los fascistas: "Tan ligadas, tan estrechamente unidas se hallan las cuestiones políticas, y las cuestiones económicas, de tal modo influyen mútuamente y se compenetran, que **no puede haber** buenas soluciones económicas sin una buena política. Sin la conquista del Poder Político no es dable, a ningún partido, implantar sus soluciones, sus fórmulas **económicas.** La política inspira y dirige, resuelve, ejecuta. La orientación económica depende de la orientación política. Por eso todos los partidos buscan, ante todo y por encima de todo, el Poder, para desde él implantar sus reformas económicas".

Esta respuesta de los fascistas es contundente. El orden político determina el orden económico, y por ende, el orden fiscal. Por eso el Barón de **Louis,** Ministro de Finanzas del gran Napoleón, le dijo a este soberano en cierta ocasión en que el Emperador se lamentaba de "la mala situación económica de Francia: **"Sire, dadme una buena política y os daré una buena Hacienda".** Esta **contestación** se hizo célebre.

Todo el mundo sabe que fué una cuestión económica la que provocó, la que trajo el conflicto entre las **Trece Colonias inglesas** de Norte América e Inglaterra. Esa cuestión era, en el fondo, política, pues mientras la Metrópoli se atribuía el derecho de imponer ciertos tributos a las Trece Colonias, éstas se lo negaban rotundamente. "Lo político", pues, era el elemento fundamental del conflicto, y **no** lo económico. Todo el mundo sabe que la cuestión económica era la que indujo al Rey Luis Diez y Seis, de Francia, a convocar los "Estados Generales". Pero la cuestión económica no pudo resolverse satisfactoriamente hasta que previamente no se resolvió la cuestión política con la constitución que dió a la Francia su inmortal Asamblea Constituyente. Las soluciones económicas impuestas en Rusia, Austria y Alemania después de la guerra mundial de **1914** a **1918, no** resultaron viables hasta que se dió a esos países la organización política que tienen en la actualidad. A las soluciones **económicas,** precedieron las **políticas.** Siempre la política se sobrepone en la solución de los problemas económicos, porque estos dependen del criterio "político" de los partidos. Una política proteccionista impondrá elevados aranceles de aduana. Un criterio político liberal, libre-cambista, impondrá bajos, reducidos aranceles, y hasta la exención del pago de derechos de importación. He ahí lo político influyendo, decisivamente, en lo económico. A los laboristas británicos **no** se les ha ocurrido decir que prescinden de la política para resolver los problemas económicos de su país, tan graves. Por el contrario, lucharon por conquistar el Poder, y una vez que lo obtuvieron, tratan de hallar las mejores soluciones para esos problemas. Ellas se ajustarán al criterio político de los laboristas. Otras serían las soluciones de los conservadores ingleses, y otras las de los liberales, porque los unos y los otros tienen un criterio político sustancialmente distinto del que profesan los laboristas. En la historia de los pueblos se ve que es la política la que **plasma** la estructura u organización económica. Esta es un efecto, un resultado. Aquella, la política, es la causa.

LA SEÑORITA OTERO CANTO ANOCHE EN LA CASA BLANCA

WASHINGTON, diciembre 2 AP. La señorita Emma Otero, notable cantante cubana, fué objeto hoy de calurosos y entusiastas aplausos, en los cuales figuraron los del Presidente Herbert Hoover.

La bella diva cubana se presentó ante la mejor sociedad de los Estados Unidos con una sonrisa cautivadora. Observándola y escuchándola, la élite de Washington, reunida en el primer banquete de la temporada, celebrado esta noche en la Casa Blanca, expresaba el encanto que la joven cantante les llevaba desde la isla del Caribe.

«No encuentro palabras adecuadas para expresar mi agradecimiento por la recepción que se me dispensó», nos dijo después la señorita Otero. «La cort