SECCION 1ª

MIEMBRO de The Associated Press. Esta queda autorizada para usar nuestros servicios y noticias de información. Hilo directo con New York.

DIARIO DE LA MARINA

EL DIARIO DE LA MARINA es el periódico más antiguo de Cuba. Fué fundado en el año mil ochocientos treinta y dos. Servicios especiales de España.

SECCION 1ª

AÑO XCVIII.—NUM. 91 | Acogido a la franquicia postal | LA HABANA, MIERCOLES, 2 DE ABRIL DE 1930.—SAN FRANCISCO DE PAULA | TIEMPO PARA HOY: BUENO. | EJEMPLAR: 5 CENTAVOS

HEMEROTECA MUNICIPAL MADRID

EN LA ASAMBLEA DE LOS ACCIONISTAS DE LA AGENCIA COOPERATIVA PARA VENTA DE AZUCAR, HUBO UNA MAYORIA DE 1,819 VOTOS A FAVOR DEL VENDEDOR UNICO

Impresiones

Parece que el Vendedor Unico ha triunfado en el seno de su Junta General. Triunfó por la fuerza bruta del dinero, no por los sufragios de los fabricantes de azúcar que, cubanos en su mayoría, votaron casi unánimemente por su disolución.

Y ahora, ¿qué hará el Gobierno? Pues o proceder de acuerdo con esa mayoría monetaria o con la mayoría de voluntades.

En el caso de que se decida por sostener al Vendedor Unico deben cesar los ataques a esta organización y esperar a que produzca sus frutos.

Lo contrario sería exponernos a las verdes y no a las maduras, esto es, sufrir todos sus inconvenientes y hacer imposible el logro de sus ventajas.

Tenemos que dar fuera de aquí la sensación que, en el absurdo o en lo sensato, estamos unidos como un solo hombre.

Toda innovación se acoge siempre con recelo, particularmente en los países de nuestra raza.

Así, ésta del teléfono para los comercios al detall despertó la suspicacia de muchos, y aunque algunas asociaciones la han apoyado, otras le han puesto objeciones, y otras la han combatido abiertamente, por lo cual nos abstuvimos de dar nuestra opinión hasta que se calmasen un poco los ánimos, pues ya que, por lo visto, nuestro deber es el de dar siempre la cara, nadie puede negarnos el derecho de escoger el momento menos probable de que nos la rompan.

Y nuestra opinión es la siguiente: el contrato que la Compañía propuso al suscriptor no sabíamos si era leonino o justo, porque eso sólo la práctica podría decirlo. Se protestaba de una serie de detalles simplemente porque tratándose de algo nuevo que metía ruido la curiosidad impelió a leer el contrato. Si uno leyera siempre los contratos que firma ni se embarcaría, ni se alumbraría, ni viviría en casa ajena, ni compraría a plazos, ni pediría a préstamo. Los abogados que redactan esta clase de documentos saben, al revés de los periodistas infatuados respecto a sus escritos, que no los va a leer nadie.

Y se dan gusto añadiendo cláusulas y más cláusulas como si se tratase de confiarle el honor a un pistolero.

Parece que la Compañía se allanó a la demanda y suprimió aquellos extremos del contrato que hacían aborrecible la innovación, con lo cual los únicos puntos a discutir son los de si conviene o no a los detallistas el cambio del sistema y si la Compañía está moralmente capacitada para establecerlo.

Comencemos por lo último para no desentonar con las prácticas generales del país. Todo el mundo está en el derecho y hasta en el deber de velar por sus intereses y nadie está obligado, salvo algunas órdenes religiosas y algunas instituciones altruistas, a dónar lo que es suyo ni a prestar servicios graciosamente.

Mirado a la luz de "la crítica de la razón pura" el público impone al detallista la realización de un fraude cuando le obliga a cederle el uso de un aparato que el público no paga. Observado a la luz de "la razón práctica", el fraude se convierte en un derecho adquirido por el público, parecido al de las servidumbres de paso. Y visto el problema a la luz del sentido común resalta el derecho de la Compañía a evitar que el público la explote de mala manera cuando son las Compañías las que generalmente se establecen para explotar al público.

Pero esa explotación del **telefoneador desconocido** no es sólo contra la Compañía, sino también, y en primer término, contra el comerciante cuyo negocio perturba interponiéndose entre el comercio y el cliente. Una gran parte de las compras o se realizan en el momento oportuno o no se realizan de ningún modo. Quien desea un refresco es porque tiene sed. La sed pasa y el refresco se quedará en el estante si el sediento no logra comunicarse con la bodega o el café en el minuto preciso.

¿Cuánto representan al comerciante las ventas de oportunidad que no se realizan por tener el teléfono interceptado? ¡Cualquiera lo sabe!, pero de seguro bastante más que paga por el servicio.

Pero sobre este tema seguiremos conversando mañana.

Ciertas Manifestaciones del Sr. Leonard, al Votar en Contra, con sus 1,500 Acciones, Suscitaron un Incidente con el Gral. Molinet

LA CUBA CANE, CON 2,758 ACCIONES VOTO EN CONTRA

Los Sres. Smith y Leonard Presentaron la Renuncia de sus Cargos en el Ejecutivo, Pero se Hacen Gestiones a Fin de que la Retiren

La anunciada Asamblea General de accionistas de la Agencia Cooperativa de Exportación de Azúcar, tuvo lugar ayer mañana en los amplios salones de la Sociedad Cubana de Ingenieros, con asistencia de la casi totalidad de los Hacendados de Cuba.

Acordó el Ejecutivo de la Agencia fijar el tiempo necesario para que no se dejara hacer ninguna inscripción de accionistas para que pudieran así participar de esa Asamblea una gran mayoría de los interesados por los acuerdos que allí se iban a tomar, pocos minutos después de la hora citada para la reunión, fué declarado abierto el acto.

El Dr. Viriato Gutiérrez, Presidente de la Agencia Cooperativa, presidió la Asamblea, ocupando puestos en la mesa los señores Miguel A. Aguiar, y Delio Núñez Mesa, de Secretarios actuaron los señores M. L. Leonard y William Armabys, se encontraban presentes 126 Compañías de las 148 que forman el total de los que componen ese organismo, encontrándose representadas en esos momentos 23,882 acciones de las 25,000 que integran el capital de la Compañía. Momentos después se hizo saber que habían llegado otras representaciones por lo que resultó mayor la votación de la cifra antes indicada.

Por el Secretario se dió lectura a la convocatoria la cual transcribimos a continuación:

«De orden del señor Presidente de esta Agencia y cumpliendo el acuerdo adoptado por la Junta Directiva en su sesión de este día (tiene fecha 19 de marzo último) se cita a los señores accionistas de la misma para la sesión extraordinaria que habrá de celebrar su Junta General, el martes, primero de abril próximo, a las diez de la mañana, en el local de la Sociedad Cubana de Ingenieros, situado en la Avenida de Bélgica números 2 y 4 de esta ciudad.

Esta junta tendrá la siguiente ORDEN DEL DIA:

1.—Ratificar o revisar el acuerdo adoptado por la Junta General Extraordinaria en su sesión de 21 de octubre de 1929, por el cual aceptó encargarse, como Agencia Cooperativa de Exportación de Azúcar, de la venta a prorrata de todos los azúcares elaborados en el territorio nacional, destinados a la exportación.

2.—Adoptar, en su caso, los acuerdos pertinentes en concordancia con las resoluciones que se aprueben, a fin de llevar a debido cumplimiento los compromisos contraídos, dentro de los principios de la más estricta igualdad y proporcionalidad para todos los productores.

3.—Tratar de las peticiones que se estime oportuno someter a la consideración del Ejecutivo Nacional, en relación con la industria Azucarera de Cuba.

Por la importancia de los asuntos a tratar, se ruega la puntual asistencia de todos los señores asociados.

Vto. Bno.

Viriato Gutiérrez,
Presidente.

Miguel A. Aguiar,
Secretario.

Acto seguido el Dr. Miguel A. Aguiar, procedió a dar lectura a una moción que fué presentada pidiendo la disolución del Vendedor Unico, la cual está redactada como sigue:

Los que suscribimos presentamos a usted para ser sometida a la consideración de la Junta General Extraordinaria convocada para el primero de abril y dentro de la Orden del Día para la misma, la siguiente:

MOCION

Que se revise el acuerdo adoptado por la Junta General Extraordinaria en su sesión del 21 de octubre de 1929, por el que aceptó encargarse de la venta a prorrata de todos los azúcares elaborados en el territorio nacional, acordándose, por consiguiente, que la Agencia Cooperativa de Exportación de Azúcar con sus atribuciones inherentes como tal, cese en sus funciones de esta misma fecha dejando de ejercitar el control sobre la venta y exportación de los azúcares de los productores de Cuba, ya que es la voluntad de la mayoría de éstos, que constituyen los accionistas de la Agencia Cooperativa de Exportación que ésta se disuelva y ponga en liquidación cuanto antes.

Que para el más estricto cumplimiento de los compromisos contraídos por la Agencia Cooperativa de proporción necesaria que alcance catas realizadas hasta la fecha, se reserva la Agencia Cooperativa, la proporción necesaria que alcence cada productor de Azúcar en la presente zafra de 1929-1930, para con él cubrir todas las ventas realizadas hasta el presente, efectuándose los embarques de los mismos en forma tal que al hacerse el último embarque correspondiente a las ventas efectuadas, todos los productores hayan contribuido exactamente en la misma proporción con arreglo a la producción de cada uno en la zafra actual de 1929-1930.

Que la proporción restante de la producción de cada productor, o la parte de ella que tenga en su poder actualmente la Agencia Cooperativa que exceda de la proporción citada arriba, para cubrir las ventas realizadas hasta la fecha, sea devuelta sin dilación alguna a los productores, para que puedan disponer de ella a su entera voluntad, realizando las ventas y embarques que tengan por convenientes, sin que sobre dichos azúcares ejerza control en ninguna forma la Agencia Cooperativa de Exportación.

Que en caso de que algún productor de Azúcar haya traspasado en parte o totalmente sus azúcares a terceras personas, éstos contribuyan con su producción correspondiente a las ventas realizadas, exactamente en la misma forma como si se tratara del productor que elabora dichos azúcares.

Que una vez cubiertas todas las ventas y realizados todos los embarques a los que cada productor habrá contribuido en igual proporción a su producción, cualquier sobrante que haya será devuelto a los productores, siempre teniendo presente que en el último término cada productor tiene que haber vendido y embarcado exactamente la misma proporción de sus respectivas zafras de 1929-1930, por medio de la Agencia Cooperativa de Exportación.

Que pudiendo quizás estimrase que la disolución de la Agencia Cooperativa de Exportación esté ligada, bajo el aspecto legal, a la ley de 4

Sigue en la Pág. 13

UNA VISITA AL DR. J. I. RIVERO

Ayer por la tarde estuvo en esta casa una comisión de propietarios de fincas azucareras, formada por los señores Domingo Bethancourt y José Manuel López Oña, presidente y secretario, respectivamente, de la Asociación de Hacendados de la Provincia de Santa Clara; Juan Manuel Casanova, Jorge de Oña, Pedro Brú y J. M. Viñas.

La visita tuvo por objeto mostrar a nuestro Director el agrado con que han visto los hacendados, en su casi totalidad, la actitud asumida por este periódico en relación con los asuntos azucareros que con tanto calor se vienen discutiendo.

Nuestro Director agradeció a los distinguidos visitantes las manifestaciones de elogio que tuvieron para él personalmente y para el DIARIO por la ponderación que hemos mantenido al ocuparnos en el complejo y por demás delicado problema del azúcar.

Manifestaron que ese problema lo hemos tratado con la serenidad y alteza de miras que son normas tradicionales a las cuales ajustamos nuestros juicios, que por eso orientan positivamente a la opinión pública y, aun cuando no se compartan, merezcan señalada atención en todas las esferas.

Con nuestro Director departieron extensamente sobre los asuntos del día los susodichos hacendados, a quienes reiteramos nuestro reconocimiento por sus amables congratulaciones.

CONFLICTO DE LOS BILLETES DE BANCO DE A CIEN PESOS

En ningún banco ni casa de comercio quieren admitirlos. Hacienda resuelve

La Secretaría de Hacienda ha tenido conocimiento de que numerosos particulares que poseen billetes de tamaño grande, de la denominación de CIEN PESOS, se encuentran en una desagradable situación, puesto que nadie, incluso los Bancos, le aceptan los expresados billetes por el temor público que ha despertado la falsificación de enero.

En días pasados se presentó en la Sección de la Moneda un individuo cuyo único capital era un billete grande de $100, y que no había podido realizar pago alguno con el mismo, a pesar de que dicho billete resultó ser legítimo para los técnicos de ese Departamento.

Aunque la Agencia del Federal Reserve Bank of Atlanta cambia, sin costo alguno, los billetes dichos por otros de igual denominación, es lo cierto que esa Agencia no realiza operaciones con los particulares y éstos quedan en la misma situación de inquietud y desamparo.

El estudio de este problema ha movido a la Secretaría de Hacienda a resolver que la Tesorería General de la República acepte los billetes de tamaño grande de $100 en canje por otras especies monetarias, sin cobrar por ello comisión alguna.

Desde luego que previamente los interesados deberán presentarse en el Negociado para la Represión de la Falsificación de la moneda, de la Sección de la Moneda, a reconocer sus billetes y determinar su legitimidad.

EL DOCTOR ORESTES FERRARA HABLA SOBRE LA CRISIS QUE ATRAVIESA CUBA

Vox Anònima

EL Presidente de la República, a propuesta del Secretario de Instrucción Pública y Bellas Artes, Dr. Averhof, ha firmado un decreto creando el escalafón para el nombramiento y ascenso de los directores de las escuelas primarias. En silencio, tranquilamente, cuando hay verdadera fortaleza de ánimo, se adoptan en la Administración las medidas más constructivas y firmes. Así, en este caso. A la manera del coral, que partícula a partícula construye el duro arrecife de la costa, la patria no se levanta sino con obra tenaz, infatigable, de elevación moral y buena fe.

Hace dos meses se puso en vigor el decreto creando el escalafón nacional de aspirantes a desempeñar aulas en las escuelas públicas. Se realizaron oposiciones en todas las provincias con decencia y rectitud. Sólo está pendiente de conocerse el resultado de las calificaciones de la Habana. Pronto estarán listas, hechas con probidad y competencia. Ahora el escalafón para el nombramiento y ascenso de directores completa el empeño patriótico. La escuela, la buena escuela, y los maestros. los buenos maestros, están de plácemes .Enhorabuena a la República.

¿Comprende bien el público el alcance de ambas medidas? El favoritismo, el nepotismo, influencia, el posible peculado , y otras formas todavía peores de corrupción, especialmente en relación a la maestra, se destierran de los nombramientos de maestros y de directores. La carrera del Magisterio, como la Judicial, será un campo cerrado donde se entrará y se ascenderá por orden de comptencia y de méritos. ¡Qué obra tan dignificadora y tan cubana!

Gran cosa es, en efecto, depurar la Judicatura y establecer garantías de competencia y honorabilidad para ingresar y ascender en ella. Pero, ¿acaso no es empeño más grande aún, estimular, mejorar técnicamente y dignificar al Magisterio? En el Magisterio, la moral individual y colectiva que prevalezca es todo, porque la labor del maestro es de entusiasmo, de amor, de sacrificio, de alto espíritu patriótico. Si en el ejército escolar la moral decae, la derrota del porvenir es inevitable.

Miles de jovencitas cubanas estudian en nuestras Escuelas Normales. Buscan una profesión honesta, admirable para la mujer, en la cual labrar la subsistencia sirviendo a la República. Nada más apropiado para la mujer. Ningún terreno más fecundo para derrochar en él los tesoros de su ternura.

¿Pero, se piensa en los peligros de una joven maestra, corriendo de puerta en puerta, tras una recomendación, una influencia y un apoyo indispensable para obtener un nombramiento o alcanzar un ascenso? En la terrible carrera de obstáculos que semejante empeño representa, ¡cuántas desgarraduras, qué pavorosos tropiezos, cuántos dramas ocultos! Y como consecuencia, ¡cuánto escepticismo, cuántas desilusiones, cuántos perniciosos ejemplos!

¡Y todo eso borrado por voluntades cubanas generosas y firmes! ¡Y puesto en su lugar un método de rectitud!

Gral. Machado, ¡qué buena obra ha hecho usted! Doctor Averhof, ¡qué gran triunfo para principiar el suyo!

Habrá, General, quienes querrán echar abajo su obra. ¡Manténgase firme, General, por la República, por la escuela y por la niñez cubana, que le conoce, le quiere y sabe que usted la ama y tiene puesta en ella su esperanza!

* * *

El difícil momento económico de Cuba es el principio del fin

Nuestras Virtudes

Han de probarse ahora, lo mismo que nuestro patriotismo

(Información exclusiva para el DIARIO.)

NEW YORK, Marzo 29, (E. de la T.)—Hemos visitado al Embajador Ferrara en sus habitaciones del Ritz Carlton. Este nos ha dicho:

"No tengo nada que aducir, porque nuestros asuntos son harto conocidos. Que hay las mejores relaciones políticas con los Estados Unidos todos lo saben; y nada puede entibiarlas porque por un lado, nuestro Gobierno está decidido a mantenerlas, y por otro lado el Gobierno de los Estados Unidos quiere conservar los lazos de afectos que van siendo ya tradicionales. Que estamos en un momento económico difícil, nadie lo duda. Pero estamos AL PRINCIPIO DEL FIN.

"El problema económico cubano depende, más que de la tarifa americana, del exceso de producción azucarera en el mundo. Y este exceso quedará eliminado, si siguen los precios bajos, a fines de este año o a principios del próximo. Los dos grandes países exportadores, Java y Checo-Eslovaquia, tienen ya una menor producción.

"En cuanto a nosotros en esta hora crítica, en lugar de caer en el histerismo, debemos probar nuestras virtudes. Grandes economías en la familia y en el Estado, mejor organización en nuestras industrias, una agricultura más moderna y más variada, un comercio menos especulativo y con reservas de mercancías menos abundantes, unos bancos con tipos de intereses menos altos.

"Y en todos el mismo patriotismo de los días difíciles; abnegación, transigencia, espíritu de justicia, confraternidad cubana.

"Estoy seguro de que estamos AL PRINCIPIO DEL FIN de una crisis económica, que ha sido **capeada** mejor de lo que yo esperaba"...

Elena de la TORRE

ALIANZA N. FEMINISTA

Dos conferencias para mañana dia 3

Mañana jueves a las 9 p. m. dará una conferencia por radio a petición de la Alianza Nacional Feminista nuestro compañero señor Rafael Suárez Solís.

Será trasmitida por la estación del DIARIO DE LA MARINA.

El viernes a las 11 a. m. hablará por Radio la distinguida señora doctor Julia Martínez.

«La mujer cubana está preparada para el Sufragio», es el tema elegido. Será trasmitida por la Cuban Telephone.

Nombramiento del Jurado

Nuestro concurso de belleza.

Ha sido designado ya el Jurado que debe seleccionar los retratos presentados por las señoritas que han querido tomar parte en el Concurso de Belleza que organizamos en combinación con el gran periódico brasileño «A Noite», para publicarlos y, después, de acuerdo con el resultado de la votación pública determinada en las Bases, elegir de entre las candidatas la que merezca el honor de ser proclamada «Miss Cuba», a fin de que vaya a la justa internacional que se celebrará en Río de Janeiro el siete de septiembre.

Forman el Jurado los señores Antonio Rodríguez Morey, Director del Museo Nacional, Presidente de la Asociación de Pintores y Escultores, miembro correspondiente de la Academia de Bellas Artes de San Fernando y numerario de la Nacional de Artes y Letras; Antonio G. Olivera, Profesor de Antiguo Griego de la Escuela de San Alejandro, y notable pintor; y Desiderio Ferreira, Director de la Escuela de Cultura Física.

Dentro de breves días se reunirán dichos señores para examinar los retratos y escoger aquellos que, a su libre juicio, deban publicarse en una de nuestras ediciones de rotograbado, en la cual aparecerá también el único cupón con que podrán los lectores del DIARIO votar por las candidatas de su preferencia.

Siguiendo la línea de conducta que nos trazamos al iniciar el Concurso, no intervendremos para nada en las determinaciones del Jurado, a quien dejamos la responsabilidad de la elección de la señorita que deba representar a Cuba en la gran justa de belleza de la capital del Brasil.

Al aceptar el encargo de «A Noite» para la organización de este Concurso, no hemos tenido otro propósito que el de contribuir a que la mujer cubana esté dignamente representada entre las lindas muchachas que concurrirán a Río de Janeiro para disputarse el título de «Miss Universo», y el premio de diez mil dólares asignado por el colega brasileño.

Y ese propósito será también el del Jurado, formado por personas de reconocida probidad y de indiscutible competencia para la función que nos han hecho el honor de aceptar.

DEL CIRCULO DE BELLAS ARTES

DETENIDAS VARIAS SOMBRERERAS AYER

Recogían auxilios para las compañeras carentes de trabajo

En la tarde de ayer visitó nuestra Redacción una comisión de las obreras que están en huelga desde hace meses, de las diez fábricas existentes en esta urbe, para quejarse de que la Policía Nacional, las había detenido llevándolas a la cuarta Estación, donde estuvieron dos horas privadas de libertad y en las que se les ha hecho una fuerte acusación citándolas para la mañana de hoy en el Correccional de la Segunda.

Dichas obreras declararon estaban recogiendo dinero, de cuantos podían condolerse del estado de miseria y de hambre (ésta es la frase usada por ellas) que están atravesando ciento cincuenta sombrereras y otros cien obreros varones del mismo oficio, por razón de la huelga que mantienen. La labor de la colecta—dijeron—la realizaban con decencia y decoro en las inmediaciones de la Estación Terminal, con permiso que les había otorgado el Jefe de la Policía Especial que cuida aquellos intereses. Pero el vigilante Cándido Pérez las detuvo. Se nombran señoritas María Hernández Alderete, Magdalena del Valle, Agueda Hernández, Carmen Plasencia y otras.

Las casas en huelga son las siguientes:

Díaz y González, Mariano Ferrer, Bravo y Hno. Pedro Sánchez; Piñalago y Manjón, Lavín, Parajón, Pedro Gutiérrez; Rubiera y la de Barquín, todas en esta ciudad.

Las elecciones generales se efectuarán el domingo próximo

En la tarde de ayer, y en el local de O'Reilly número 114 altos, celebró sesión la Directiva Provisional del Círculo de Bellas Artes, nueva entidad, que como es sabido, ha sido formada como resultado de la unión del Club Cubano de Bellas Artes con la Asociación de Pintores y Escultores. Se dió cuenta con el Reglamento aprobado por el Gobernador Provincial y seguidamente se adoptaron por unanimidad los siguientes acuerdos.

Aprobar los distintos modelos para uso de la Secretaría y Tesorería, así como habilitar en el Juzgado Municipal correspondiente los Libros de Actas de Caja. Admitir, por hallarse dentro de los preceptos reglamentarios, las nuevas solicitudes de ingreso, recibidas hasta la fecha. Aprobar los distintivos para miembros del Círculo. Y dar por terminados los trabajos de organización encomendados a la presente Directiva Provisional, señalando, de acuerdo con el Reglamento aprobado, el próximo domingo seis de los corrientes, a las tres de la tarde, para la constitución oficial del Círculo y elección de su Junta de Gobierno.

LOS ANUNCIOS CON LA MONEDA

Están prohibidos y serán perseguidos los infractores

La Secretaría de Hacienda ha tenido conocimiento de que se están cometiendo numerosas infracciones del Decreto 425 de 1912 y anuncia sus propósitos de proceder contra los contraventores del mismo, dando cuenta de los hechos que compruebe a la autoridad competente para juzgarlos.

El Decreto expresado «prohibe en absoluto diseñar, grabar, imprimir o para otro objeto cualquiera los billetes o monedas de curso legal en la República, así como cualesquiera otras obligaciones o valores del Estado».

Le Rendirá un Homenaje la Colonia Francesa

Se lo tributarán el día cinco a su ministro M. Louis Ray

El próximo sábado 5 de abril, en el Roof del Hotel Plaza, la Colonia Francesa de la Habana, celebrará un te y aperitivo, en honor del Excelentísimo Sr. Ministro de Francia, Louis Ray, dando comienzo el acto a las cinco y media de la tarde.

La fiesta ha sido organizada por la Sociedad "Catorce de Julio" y a ella ha sido invitada toda la Colonia Gala de la Capital.

Se suplica a todos los franceses y a los amigos de Francia, que se interesen por la fiesta, que pueden dirigirse para obtener más detalles, a la Secretaría de la Sociedad, en Compostela 19, al señor Juan Jacquart, Presidente de la Sociedad, en Vives 194, o cualquiera de los señores comisarios.

AVISO

HOY REPARTIREMOS A TODOS LOS ANTIGUOS Y NUEVOS SUSCRIPTORES, ACOGIDOS A NUESTRO PLAN DE OBSEQUIOS, LA REVISTA "LA SEMANA", LOS QUE NO LA HAYAN RECIBIDO A LAS DOCE DEL DIA, PUEDEN REPORTAR SU QUEJA POR NUESTRO TELEFONO M-8404

SOLO FALTAN

-9-

DIAS PARA PARTICIPAR EN NUESTRO PLAN DE OBSEQUIO DE REVISTAS

Queremos repetirle que después del 10 de Abril

NO ADMITIREMOS

ninguna nueva solicitud para nuestro

PLAN DE OBSEQUIO DE REVISTAS

NO OLVIDE VD. HACER SU SOLICITUD ANTES DEL DIA 10 DE ABRIL PROXIMO.

K.

SIETE EXPULSIONES

LA EMBAJADA DE ESPAÑA EN CUBA

El embajador y su esposa dieron ayer una gran comida

El Embajador de España y la señora Méndez de Vigo ofrecieron ayer martes una gran comida en el Country Club asistiendo el Señor Secretario de Obras Públicas y Señora de Céspedes, Secretario de Instrucción Pública y Señora de Averhoff, Subsecretario de Estado y Sra. de Campa, Ministro del Perú y Marquesa de Giles, Señores Conde y Condesa de Revilla de Camargo, Señor Ministro del Brasil y el Secretario de la Embajada señor Carlos de Castro y Garnica.

La Embajadora de España ofrecerá el jueves día 3 un almuerzo de despedida en honor de la Señora Catalina Lasa de Pedro Baró.

La Vacante del Magistrado Dr. Román Moreno

Terna para proveer la plaza de magistrado en Santa Clara

En sesión de Sala de Gobierno celebrada ayer tarde, por nuestro más alto Tribunal de Justicia, se formuló y fué elevada al Ejecutivo, la siguiente terna para cubrir la plaza de magistrado de la Audiencia de Santa Clara, vacante por jubilación del doctor Manuel Román Moreno, que la desempeñaba.

Forman dicha terna los siguientes señores:

Doctor Juan Manuel Navarrete y de Paula, magistrado de la Audiencia de Oriente; doctor Eduardo Rodríguez Sigler, con igual cargo en dicha Audiencia; ambos por traslado y doctor Juan Antonio Suárez de Castro, juez de Primera Instancia de Holguín, en calidad de ascenso.

Fueron firmadas ayer, como hace días anticipó el DIARIO

Como se recordará, hace poco menos de una semana, anticipamos la noticia de que el Secretario de Gobernación, General Delgado, había dejado a la firma del Jefe del Estado algunos decretos según los cuales decretábanse las expulsiones, de nuestro territorio nacional, de distintos elementos tildados de comunistas.

Y ayer, a propuesta del Secretario de Gobernación, fueron firmados esos decretos de expulsiones, siendo los comprendidos entre aquéllas Teodoro Román Sánchez, Gumersindo Mosterio, Fernando Delgado Vera, Fausto Domínguez, Joaquín Lambeira Leira, Antonio Pérez López y Antonio Chao López.

Dichos elementos forman parte de la directiva de la Confederación Nacional Obrera, según reza de las investigaciones.

SUMARIO

	Pág.
A.—Automóviles Circulados	22
—Artes y Letras (Academia)	2
C.—Cables	4
—Consejos Médicos	11
—Cartel del Día	9
CH.—Choferes	22
EDITORIAL	16
—Estado del Tiempo	13
—España (Cables)	26
H.—Habaneras, 5, 7, 9 y	11
J.—Juzgados de Instrucción	13
—Judicial (Policía)	5
—Junta Central	3
LL.—Lluvia en la República	13
M.—Movimiento Político	15
—Mercantil	18
—Machado, Gral. (Homenaje)	15
—Matanceras	2
O.—Obras Públicas	13
P.—Para Ellos y Para Ellas	6
—Puerto	13
—Pasaportes y Ciudadanías	3
—Palacio	3
R.—Radio y Electricidad	20
—Reclamados	22
S.—Sociedades Españolas	10
—Sociedades Cubanas	10
—Secreta (Policía)	2
—Sanidad	14
T.—Telegramas	15
—Teatro	8
U.—Universidad	13
V.—Viboreñas	7
—Vida Obrera	15
—Vida Civil	13

UNA COMIDA AL GENERAL ENOCH CROWDER

Mañana, jueves, el Honorable Señor Presidente de la República, ofrecerá una comida en Palacio al General Enoch Crowder, ex-Embajador de los Estados Unidos en Cuba.

M.E.C.D. 2016

por los nuevos y lujosos vapores gemelos
CONDE GRANDE
—y—
CONDE BIANCAMANO
de la
LLOYD SABAUDO LINE

Dos salidas mensuales del puerto de New York a Gibraltar, Nápoles y Génova, haciendo la travesía en 6 días y medio.

Excelentes combinaciones ferroviarias entre Gibraltar y las principales ciudades de España.
Diríjase a:
A. BONA & COMPANY
Oficios 42, Habana.
BACARISSE STEAMSHIP AGENCY.
Casteleiro Building, Habana.
AMERICAN EXCOMPANY COMPANY, Inc.
Zulueta 15, Habana, o
LLOYD SABAUDO LINE
3 State Street New York, N. Y.

DR. P. M. SOUZA
Garganta, Nariz y Oídos.
Hospitales de New York, Viena, Budapest. Habana.
San Lázaro 226, de 2 a 4.

Dr. Gonzalo Pedroso
CIRUJANO DEL HOSPITAL MUNICIPAL DE EMERGENCIAS
Especialista en vías Urinarias y Enfermedades Venéreas. Cistoscopia y cateterismo de los uréteres. Cirugía de Vías Urinarias. Consultas de 10 a 12 y de 3 a 6 p. m. en la calle Avenida de la República 254.

DE DIA EN DIA

LOS PINOS, Abril 2 1930.
Sr. Redactor de "De día en día". DIARIO DE LA MARINA.
Queridísimo compañero:

Es muy posible que me mude de Los Pinos, si las Autoridades no toman cartas en el asunto.

Y dudo que las tomen, pues, por lo general, los que gobiernan no se fijan en la trascendencia de ciertos actos, sin importancia aparente.

Debiera preocuparles, no obstante, en este caso, averiguar el motivo de que un hombre que ha pasado aquí un ciclón, una epidemia de tifus y otra de Sanidad, permaneciendo fiel a este territorio, decida hasta echar a perder un centenar de tarjetas de visita donde se consigna valientemente, la dirección "Los Pinos-Habana".

Es para suponer que pase algo grave. Pasa, en efecto, algo grave...

Mi afincamiento en estos contornos, tenía como principal motivo, disfrutar de la tranquilidad que brindaban. En tal sentido, era esto una delicia. Por la noche, solo el canto de los gallos interrumpía el absoluto silencio; por el día, no siendo al paso de un tren cada media hora, también se podía percibir el vuelo de una mosca. Las calles, por lo general desiertas, transitadas, a lo sumo, por señoras con niños y algún hombre aislado, daban la sensación de lugares propicios a dormir la siesta, de región para la cual no se había inventado el automóvil. Las guaguas mismas, al penetrar en este barrio, perdieron su agresividad. Mientras cruzan el poblado, sea por conseguirse pasajeros o por lo que sea, lo hacen a un paso del que debieran sacarse películas para ejemplo de esos autobuses crepitantes y aterradores que se andan estrellando por la Habana.

Baste decir, en fin, que aquí vivimos, tan ricamente, desde la fundación de este apartado barrio, sin una Casa de Socorros, pues, aunque un grupo de vecinos (pesimistas que nunca faltan) hizo gestiones por su instalación, no parece haberse hecho gran hincapié en el asunto o tal vez no lograron presentar estadísticas que ameritaran la innovación.

Pero las cosas están a punto de variar. Y el peligro asoma por donde yo menos lo esperaba: por ese cielo azul, que es como una hermosa comba de turquesa sobre esta verde planicie que bañan las claras linfas del Almendares, el Orengo y los derrames de las fosas mouras de Los Pinos y Naranjito.

Conste que no me refiero a los rayos. Todavía no truena para que nos acordemos de Santa Bárbara. Aludo, eso sí, a los aeroplanos que, semejando un avispero, vuelan ya de sol a sol sobre estos predios. Debe ser esta tierra de Los Pinos lugar muy estratégico para la aviación o debe parecerles muy bonita desde arriba a los señores aviadores, el caso es que no se nos van de encima. Los aprendices de Columbia, aquí vienen a ensayar la hoja muerta, el looping, la espiral de la muerte, la vuelta de carnero y otras acrobacias igualmente espectaculares e igualmente peligrosas, tanto para el que las hace como para el que las mira, pues no siempre es aquello de que "el que la hace la paga". Díganlo, con la mano en el corazón, los dueños de las fincas rústicas y urbanas que se incendiaron la otra noche en General Machado (zona antigua del barrio) como consecuencia del Derby nocturno de los aviadores de la Curtiss.

Y ese incidente y otros por el estilo que pueden deducirse de cómo se ha puesto la atmósfera, son las causas de mi violenta determinación de mudarme, para no seguir viviendo bajo la tensión nerviosa de los habitantes de París en los azarosos días del 14 al 18. ¡Digo y ahora que han declarado obligatorio el aterrizaje en el vecino aeropuerto.

Lo siento, porque ya tenía probabilidades de ser electo Alcalde de este barrio, para el día en que se creara esta Alcaldía, chance que yo hubiera sabido aprovechar para encaramarme en posiciones más altas, pero, como dice la sentencia americana "la seguridad, lo primero". De modo que tendré que relegar a un segundo plano mis aspiraciones a la Alcaldía...

Podría aprovechar la oportunidad para exponer los planes que tenía pensado desarrollar desde ella, pero tengo que salir a ver qué planes está desarrollando un "corsario" cuyo motor me zumba a ras de la azotea, a ver si le hago señas de que no se tire, que hay niños.

Queda de usted sincero amigo,
Tartarín de Tarascón

DR. F. R. TIANT
LUNES MIERCOLES VIERNES — Director del Instituto: Joaquín Albarrán. Especialista del Sanatorio Covadonga. Enfermedades de la Piel y Venéreas — CONSULTAS De 3 a 5
TELEFONO M-3657 — CONSULADO Núm. 90, altos.

Para permanecer
Joven, Activo, Sano y Robusto,
Tómense los Comprimidos de
PANGLANDINE
Porque contienen los principios naturales de los órganos que dan La SALUD á los Niños atrasados, á los Adolescentes enfermizos, á las Mujeres, en los desarreglos de sus edades críticas, á los Obesos, á los Neurasténicos y evita la Vejez prematura. Laboratorios COUTURIEUX
18, Avenue Hoche, PARIS

BRONQUITIS
Al acostarse, frótese bien en la garganta y el pecho el
VICKS VAPORUB
OBRA DE 2 MODOS A LA VEZ

LA ACADEMIA DE ARTES Y LETRAS

El Dr. Zaydin hablará sobre la revolución el domingo 6

La Academia prepara un selecto programa para su próximo acto en la mañana del domingo 6. Habrá dos números de piano por el joven Douglas Johnson. El poeta Hilarión Cabrisas dará un recital de sus versos. La señora Luz M. de Berumen, distinguida señora mexicana, de paso por nuestra ciudad, que posee una bellísima y bien timbrada voz, cantará «Pérfido», aria de Beethoven, y otros números igualmente bellos. El doctor Ramón Zaydín hablará sobre «El pensamiento jurídico-social de la revolución emancipadora». El acto tendrá efecto en el edificio de la Academia situado en Compostela y Acosta, y la entrada es libre. A las diez de la mañana.

ASIATICOS QUE VENDIAN OPIO

Dos fueron detenidos por la Policía Secreta, ayer

Por confidencias que tuvo el Jefe de la Policía Secreta Nacional, comandante Santiago Trujillo, de que por algunos de los cafés existentes por la barriada china de esta capital, venían dedicando con harta frecuencia asiáticos a la venta de opio, disimulándolo lo mejor posible para burlar la acción vigilante de los cuerpos policíacos, comisionó al efecto al Subinspector Marcos Pereda, a fin de que hiciera una investigación.

Y como resultado de ello, se logró arrestar a los asiáticos nombrados Antonio Leo o Chi y Agustín Tang, quienes se dedicaban al ilícito negocio, simulando vender cigarros, operación que realizaban de acuerdo con el dueño del puesto de frutas establecido en Concordia entre Oquendo y Marqués González, nombrado Angel Tang.

Del hecho se dió cuenta al juez correspondiente.

Dr. Luis F. Rodríguez Molina
CIRUJANO DEL HOSPITAL "CALIXTO GARCIA"
Profesor Titular de Enfermedades de las Vías Urinarias de la Universidad de la Habana.
Consultas de 10 a 12 de la mañana y de 4 a 6 de la tarde.
LAMPARILLA 86. HABANA. TELEFONO A-8454.

MATANCERAS

Por M. Jarquin

EL DR. LUIS REY

Una baja más.

Duelo sentido que causa honda impresión en el seno de la sociedad matancera, a la que le resta la Parca un hombre todo corazón, un ciudadano de ejecutoria y nombre inmaculado, un profesional, que aunque alejado últimamente de las actividades de la carrera, la honraba y prestigiaba como pocos.

Ese el pobre Luis Rey.

Cirujano dentista graduado de Philadelphia ejerció en esta ciudad desde el año ochenta siendo su clientela las casas de más elevado rango social yumurino. Medio siglo de labor honrada de contínuos trabajos, de consecuencia, de honorabilidad e intachable proceder.

Ha muerto en la Habana el doctor Luis Rey.

Junto a la hija de su adoración a la desdichada Serafina Rey, la viuda de Tomás Aguirre, de la que no quiso separarse nunca, desde el que el destino cruel la dejó huerfana del cariño y del amparo del compañero que la terrible influenza le arrancó.

En la Habana recibirán sepultura los restos mortales de Luis.

Allí descansará para siempre.

Lleven estas líneas hasta los hijos del amigo que he perdido, del hombre a quien quise y aprendí a estimar desde mi niñez, el sentimiento de compenetración que hay en mí, para su inmensísima desgracia.

Con ellos estoy identificado y a ellos unidos por la misma pena.

LAS OFELIAS

De días hoy.

Enviaré mi saludo en primer término a Ofelia Echemendía Vda. de Gutiérrez, la hermana del ilustre Director de nuestro Instituto.

Ofelia López Centellas de Rodríguez.

Ofelia Santana, la esposa del doctor Hernández Coto.

Ofelia Pérez Hernández, Ofelia Rodríguez, lindísima normalista, y Ofelia López Govel, de la gentry habanera.

Ofelia Díaz Pardo, la hermana del Senador matancero Horacio.

Tengan todas un día feliz.

Lleno de congratulaciones.

EL CONSUL AMERICANO

Warren Stewar.

Embarcó ayer para la Habana donde pasará toda la semana ésta, el distinguido gentleman que representa en Matanzas a la gran Nación Americana.

Asistirá a una reunión de Cónsules de toda la República.

Y para sustituirlo mientras dure su ausencia ha venido a Matanzas Mr. William Adams.

Grata estancia en la ciudad del Almendares deseamos a Mr. Stewar.

EL CINCO DE ABRIL

Se cierra el abono.

Tengo encargo de los señores Soles y Sanjurjo de avisar a todos los que se interesan por la temporada de Comedias, que nos ofrecerá en Sauto la gran Compañía Serrador-Mari, que quedará cerrado el abono el próximo sábado a las cinco de la tarde.

Abono espleandidísimo.

Como hace mucho, mucho tiempo que no se cubría en Matanzas otro igual.

En el elenco que tengo a la vista de esa hueste figuran los siguientes artistas: Gloria Fortuny, Amalia Gil, Josefina Mari, Josefina Martínez, Paquita Pons, Celia Reina, Josefina Roca, Juanita Segarra y Nora y Pepita Serrador con Luis Córdoba, José J. Fernández, José M. López, Pascual González, Arturo Navarro, Andrés Rivero, Pedro Segarra Enrique Tobar y Esteban Serrador padre e hijo y Juan Serrador Mari.

Un conjunto espléndido.

UN ACCIDENTE AUTOMOVILISTA

A la señora de Forns Vila.

Fué víctima de él en la tarde del domingo al chocar la máquina en que viajaba, con un camión.

Se fracturó una pierna.

Sufriendo lesiones también una de sus pequeñas hijas.

Hermana de nuestra Alcaldesa. Tulita Solaún de Forns Vila, para la capital partieron al instante los esposos González-Solaún para acompañar a la enferma en su dolencia.

Dolorosa impresión ha causado en Matanzas ese percance.

Al cronista de los primeros.

OILDA DEL PUERTO

Triunfadora en un certamen.

Acaba de ser proclamada Reina del Certamen organizado por la simpática sociedad neopoblana el Nuevo Ateneo, la bellísima señorita Oilda Ana del Puerto.

Obtuvo mayoría de votos en el último escrutinio celebrado en la noche del lunes, por la Directiva del popularísimo instituto.

Una gran fiesta ofrecerá el Ateneo en honor de Su Majestad Oilda.

Fiesta para la que se propone el Coronel José Ramón Núñez, el actual Presidente del Club, echar la casa por la ventana, como se suele decir.

Hará eco esa fiesta.

Así me lo aseguran entre otros entusiastas miembros de la Directiva, Lorencito Parra, admirador de los más fervientes de la bella Oilda.

OTTO DIAZ ULMO

Un buen amiguito.

Recibió la sagrada forma en la ceremonia interesante, poetisísima del domingo en la Catedral, el simpático jovencito que es hijo de quien fué uno de mis mejores amigos, el doctor Luis D. Díaz.

Alumno de los más aprovechados del Colegio de los Maristas Otto, sus notas baten records, como las batieron las de su padre, en todos los sectores de la enseñanza.

Idolo de su amante abuela mi buena amiga Chacha Caraballo y Govin, y bien legítimo orgullo de su señora madre la bella y joven dama Rosa América Ulmo, su primera comunión ha sido un acontecimiento en aquella casa de la Calzada de General Betancourt.

Al natural júbilo de los que quieren Otto me uno con estas líneas.

EL SABADO DE GLORIA

En San Miguel.

Grande el entusiasmo que ha despertado la excursión al Vichy Cubano, en esa noche del próximo día diez y nueve de abril.

Numerosos los parties que se organizan para la gran fiesta del Hotel de Abril.

Sé de varios ya.

Uno de estos, capitaneado por dos jovencitas tan lindas, tan interesantes, como Nena Urquiza y Fifi Fundora.

De matrimonios y parejas de jóvenes y señoritas.

Figuran hasta ahora en ese grupo, Amparo Araña y Segundo Botet, Miguel Fundora y María Delgado. Ana Rosa Estorino y Pedro Urquiza, con Angélica Fernández y Antonio Botet, Fifi y Vitín Garay y Nena y el Dr. Ponte.

Hay otro grupo en el que figuran los esposos Panchitica Tió y Antonio Font, Nicolás Carbonell y Sarita Rentee, Miguel Bretos y Consuelo García, Delio Luque y Panchitica Morales, Jaime Martol y Berta Morales, Graziella Tió y Ramón García, Pepín Pérez Toca y Cuca García y Angelina García y Santiago Roig.

Otros muchos matrimonios se sumarán a este bunch.

Con el grupo de solteros entre los que me cuento.

ARTURO VALDES

Sensible la nueva.

Un segundo ataque, una nueva embolia, lo atacó ayer, siendo llevado al Hospital donde su estado no es nada satisfactorio.

Hombre muy bueno, muy sencillo, y muy noble, goza Arturo entre todos los elementos de esta población, de bien conquistada estima.

En el pasado sorteo obtuvo Valdés una fracción del premio mayor, y le ha tocado en el presente la aproximación al segundo premio.

Al leerlo en la lista sufrió el ataque.

Del que esperamos verlo restablecido en breve.

GRAN BAILE

En Varadero.

Como todos los años ofrecerá en el presente el Club Náutico, una gran fiesta el Sábado de Gloria.

Para ella y por conducto de mis buenos amigos los esposos Bretos García me llega una galante invitación del señor Luis del Valle, actual Director del Náutico. En la carta que tengo a la vista del galante caballero, hace especial convite al Dr. Font, el Director del Liceo, de quien espera la visita en compañía de familias pertenecientes a esta sociedad.

Con el gran baile del Sábado de Gloria en la Playa Azul, coincide la fecha de la excursión organizada para esa misma noche al Hotel de San Miguel.

¿Qué hacer?

No será el Cronista quien decida, ya que en una u otra fiesta reservasenos horas gratísimas.

EL COMANDANTE OLIVERA

Bajo un nuevo plan.

Una favorable mejoría se ha operado en el estado de salud del bien querido amigo que es Jefe de Despacho de la Oficina de Obras Públicas del Distrito y Secretario del Centro de Veteranos de la Independencia de esta provincia.

Plan de inyecciones.

Que es la última palabra en ese ramo de la medicina, y que con éxito notable viene aplicándose para la dolencia que aqueja a Manolo.

Muy querido en la sociedad de Matanzas el distinguido enfermo, la nueva que me complazco en publicar ha de ser recibida por todos con muestras de júbilo intenso.

Con el mismo con que escribo esta nota.

UN BABY

Alegría de un hogar.

Del de los esposos Labourdette-Fernández Quevedo que se ven reproducidos en la personita de un tierno angel que sonríe en su cuna de encajes desde los días últimos de la pasada semana.

Para ellos va mi enhorabuena.

Que se suma a la que para el joven matrimonio han tenido ya varios caros confreres de la localidad

BRIDGE-PARTY

Chez Holland.

Recibe esta tarde en su coqueto pisito de la calle de Nicolás Heredia la elegante Mrs. Holland que tiene preparadas varias mesas de Bridge para el selecto grupo de damas que semanalmente se reunen para tan divertido sport.

Cuatro las mesas en el party de hoy.

Del elemento de la colonia americana en su mayoría.

LA ULTIMA NOTA

Para decir debidamente autorizado por la Directora del Tennis, que no será el Sábado de Gloria la fiesta que tiene en perspectiva el elegante Club de señoras de la Playa.

Se dará sí ese baile en abril.

Pero nunca el diez y nueve como se ha publicado, ya que es la señora de Urquiza, una de las que irá a San Miguel de los Baños en la repetida fecha.

Necrología

HA MUERTO DON ANTONIO DE LEON Y DE LEON

Con profundo sentimiento consignamos el fallecimiento del excelente caballero y buen amigo nuestro, Don Antonio de León y de León, que dejó de existir ayer rodeado del cariño de sus familiares y amigos.

Era Don Antonio un consagrado del trabajo, de excepcionales virtudes. Emprendedor y decidido, figuró durante mucho tiempo como uno de los principales armadores de buques mercantes en el Puerto de la Habana.

A su viuda, la señora Micaela Prieto, a sus hijos y demás familiares, particularmente, a su hijo político el señor José Fernández García, del alto comercio de esta plaza, enviamos la expresión de nuestra sentida condolencia, y hacemos votos al Altísimo por el eterno descanso de Don Antonio.

VIGILANTES A SERVICIO

A Gobernación se ha dado cuenta por el Jefe de la Policía Nacional, Teniente Coronel Pedomo, que por dicha Jefatura se ha dispuesto que inicien servicios de nuevo ingreso, los vigilantes que se encontraban en la Escuela de Instrucción, a saber:

Ramón Lugo, Evelio Hidalgo Gato, Alberto González, Antonio Alzuguren, José Cruz y Alfredo Kavanagh, destinados a la Quinta Estación.

Y Buenaventura Acosta, Virgilio Ortega y José Fernández, con destino a la Sub-estación de Luyanó.

Esperanza Fierros
PARTOS
Midwife. Levatrice.
Teléfono A-8937.
Edificio "Gener-Font"
San Rafael y Rayo.

HIPERTENSION ARTERIAL
(Tensión arterial alta)
DR. A. DIAZ ALBERTINI
DR. M. AURELIO SERRA. DR. J. RODRIGUEZ PEREZ
Consulta en conjunto, con todos los modernos adelantos, para tratar esta enfermedad.
MARTES, JUEVES Y SABADOS, DE 5 a 7
CALLE B No. 10, ENTRE 5 y 7. — TELEFONO F-1953.

¿Va su hija a la escuela con regularidad?
Muchas muchachas faltan a la escuela algunos días de cada mes por enfermedad, lo que, en la mayoría de los casos, es innecesario porque tanto las jóvenes como las mujeres de edad, pueden fortalecerse con el Compuesto Vegetal de Lydia E. Pinkham.
Exija este empaque.
Los muchachas que sufren de agotamiento, insomnio, nerviosidad y falta de apetito, recobrarán nueva fuerza y vigor con el
Compuesto Vegetal de Lydia E. Pinkham
Su hija merece lo mejor en la vida.
De venta en todas las farmacias.

DR. PULGARON
Manzana de Gómez 465
Teléfono A-1862.
PRIMERA Y SEGUNDA ENSEÑANZA. ENSEÑANZA SUPERIOR Y LATIN.
Visitas y Avisos: de 6 a 7.

LA MAYOR
32 EDIFICIOS
600 EMPLEADOS
SARRÁ
DROGUERIA
ABIERTA TODOS LOS DIAS
TODA LA NOCHE LOS MARTES

HOY ESTAMOS DE TURNO
BOTICA DEL Dr. PELAYO IGLESIAS
Monte 246 Frente al mercado
Tel. M-5086

Farmacias de Turno

MIERCOLES

HABANA

Estrada Palma y Trocadero M-5052
Ave. S. Bolívar 109 . M-4188
Villegas 33 . . . . . M-4030
Gral. Silverio Sánchez Figueras 33 . . . M-5190
Bartolomé Masó 48 . U-6813
Ave. de la Independencia y Avenida de Menocal U-6808
Zenea y Oquendo . . U-2324
Zenea 91 . . . . . M-4160
José de San Martín y R. M. Alonso . . . U-6969
Ave. de la República y Gral. Aranguren . . M-4486
Habana 187 . . . . . M-4604
Gral. Carrillo 172 . . U-7077
Benjumeda 7 . . . . . U-6912
Miguel Aldama 68 . . M-4077
Ricla 2-A M-5044
I. Agramonte 36½ . . M-4598
Habana 112 . . . . . M-4886
Máximo Gómez 246 . M-5086
Padre Varela 86 . . . U-7009
Castillo 6, esq. a Santa Rosa M-4655
Tenerife 74 . . . . . M-5121
V. Ruiz Luzuriaga 24 M-5193

VEDADO

Calzada 84, entre A y B F-6271
Calle 23 y G F-6119
Calle 17 esquina a 20 . F-6282
Calle 9 esquina a I . . F-6161

VIBORA

10 de Octubre número 695 . . . . I-7678 e I-7559
San Francisco y Buenaventura I-7518

JESUS DEL MONTE Y SANTOS SUAREZ

Rodríguez y Dolores . I-7613
10 de Octubre 383 . . I-7468
Santos Suárez 10 . . I-7332
Juan Delgado y Lacret I-5757
Serafines y Flores . . M-4845

LUYANO

Calzada de Luyanó 74 I-7283
Sta. Ana y Guasabacoa I-7739
J. Alonso e Infanzón . . X-2371

CERRO

Palatino y Atocha . . I-7719
Vista Hermosa 14, esq. a La Rosa I-7600
Calzada del Cerro 859 . I-7486

NOTA.—Este grupo deberá prestar el servicio público todo el día y la noche de los domingos siguientes: Febrero 9; Marzo 23; Mayo 4; Junio 15; Julio 27; Septiembre 7; Octubre 19; y Nobre 30 del año 1930.

EXCEMICIDA
MADAME SENTOURE
Maravillosa pomada francesa infalible para eszema, herpes, peoriasis, ácido úrico, etc. Poderoso específico para llagas, úlceras crónicas. ¡Curas asombrosas! Venta. Sarrá, Johnson, Taquechel. Depósito: Máximo Gómez 412. Dr. Morist.

VERANO
Con la experiencia y organización que 54 años de constante servir nos han dado, inauguramos la temporada de verano en nuestros cuatro Departamentos:
1 Trajes a la medida.
2 Ropa hecha para hombres.
3 Ropa hecha para jóvenes y niños.
4 Camisería para hombres y niños.

Antigua Casa de J. Vallés
S. Rafael é Industria

M.E.C.D. 2016

TRATARA EL CONSEJO DE SECRETARIOS EN EL DIA DE HOY DE LAS REBAJAS DE LOS PRESUPUESTOS NACIONALES

AMIGOS DE LA CULT. FRANCESA

El Dr. de la Torre evocará la figura de Napoleón, el 4

Para pasado mañana viernes señala este círculo un nuevo acto dedicado a evocar una gran figura de la historia de Francia: Napoleón. El Dr. Roberto de la Torre leerá varios fragmentos del famoso libro de Emil Ludwing sobre Napoleón, libro que figura en la ya importante Biblioteca del Círculo. La sesión del viernes tendrá efecto en el Salón recientemente inaugurado, en San Lázaro 311, altos, esquina a Hospital, y comenzará a las 5 y media de la tarde.

Se anuncia que ya están abiertas las inscripciones para los Cursos de Francés que esta institución se propone iniciar dentro de breves días. Habrá un curso elemental, un curso superior y un curso especial de pronunciación. El Dr. Roberto de la Torre informará personalmente a los que se interesen por dichos cursos, todos los días de 1 a 5 de la tarde en el mismo Círculo.

LOS PASAPORTES Y CIUDADANIAS

Relación de los solicitados en la secretaría de Estado

Guillermo Sarria; Rafael Marrero, Juan Choi; Fermin Velazco; Antonio Muñoz; Antonio Pardo; Leandro Fernández; Francisco Romero; Antonio Perera; Cirilo Henriquez; Saul Dorfman; Pedro Aguilar; Julian Armas; Ladislao Guerra; Angel Lau.

VISADOS:

Manuel Bahamonde; José López.

PASAPORTES:

Elisa Pérez; Domingo Cavado; Alfredo Valdes; Heliodoro Acosta; Esteban Rodríguez; José Enriquez; Alberto Sosa; Humberto de Ebra; Rafael Fernández; Nelia Céspedes; Felipe Hernández; Donato García; Antonio Pardo; José Froilan Domínguez; Mario Gil; Luis Gallego; Juana Fernández; Mario Sagesnis; Calixto García; Estanislao González; Herminio Garces; Cristobal Sancio; Antonio Rey; María Noda; Armando Herrera; Norberta Rodríguez; José Antonio Molina.

Un calzado puede ser muy cómodo, flexible, ligero, y ADEMAS, elegantísimo. Las personas de pies delicados tienen en este modelo "Cortés" el zapato que necesitan.

Peleleria "El Paseo" Obispo y Aguacate

El 10 de Octubre será inaugurado un Parque en Matanzas. El Club Atenas desagravia al doctor Viriato Gutiérrez

VARIAS NOTICIAS DE LA MANSION PRESIDENCIAL

El Juez de Vertientes, Dr. Del Pino, informó al Secretario de Justicia, de la obra moralizadora que hace en ese pueblo

EXPULSIONES

El Secretario de Gobernación ayer mañana llevó a la firma del Presidente Machado, varios decretos por los cuales se ordena la expulsión del territorio nacional de elementos indeseables.

LA REBAJA PRESUPUESTAL

El Secretario de Hacienda despachó con el Jefe del Estado. Además, le informó que hoy llevarán todos los miembros del Gabinete, al Consejo de Secretarios que debe celebrarse en Palacio, un estudio detallado respecto a las rebajas que puedan introducirse en sus respectivos departamentos.

AZUCAREROS

Numerosos elementos desfilaron ayer mañana por Palacio, con el propósito de tratar sobre asuntos azucareros con el Senador doctor Viriato Gutiérrez. Entre ellos citaremos al Gobernador de la Provincia habanera, señor Antonio Ruíz; a Mr. Hamsby; y a los señores López Oña y E. Casisedo.

REGRESO

El líder de la mayoría cameral, Coronel Carlos Machado,, acudió a la mansión Presidencial, de regreso de su viaje a Santa Clara.

DESAGRAVIO

Con el propósito de desagraviarlo de la agresión de que fuera objeto recientemente en Nueva York, el Senador doctor Viriato Gutiérrez, estuvieron en Palacio ayer mañana, visitándolo, los señores Cornelio Elizalde, Presidente del Club "Atenas"; y los señores Primitivo Ramírez Ros y Teniente Lino Dou.

EL ALCALDE DE MATANZAS

Visita del Secretario de Justicia fué el Alcalde de Matanzas, señor Benigno González. Dijonos el Mayor matancero que probablemente el 10 de Octubre próximo sea inaugurado el Parque que se está construyendo a la entrada de Matanzas, y en el que se levantará una estatua del General Machado. También están terminándose dos hermosos edificios, que costea el Ayuntamiento matancero, y que serán dedicados a casa de Socorros y a Academia municipal de música.

Ayer mismo salió para Matanzas el Alcalde, señor González, pues deseaba asistir a la sesión del Ayuntamiento para ultimar detalles en relación con los presupuestos municipales de aquella ciudad.

OPERADA

El señor Cecilio Soto Llorca, Jefe de la Policía Secreta en comisión, charlando con los repórters palatinos informó que acababa de ser operada con éxito, en la Quinta "La Balear", su hermana, la señora Adela Soto Llorca.

OBRA MORALIZADORA

El Juez de Vertientes, doctor Del Pino, visitó al Secretario de Justicia. Cambió impresiones con éste sobre la labor altamente moralizadora que viene realizando en dicha localidad, cerrando cabarets en los que se producían diarios escándalos. Esto ha valido al doctor Del Pino varias denuncias en su contra.

TOMO POSESION

El Fiscal del Tribunal Supremo, doctor Vivanco, hizo una visita al Secretario de Justicia, dándole cuenta de que acababa de tomar nuevamente posesión de su cargo, después de una corta licencia.

OTROS VISITANTES

También desfilaron por las oficinas del Secretario de Justicia el doctor José Carlos Díaz, Director del Registro Notarial; y el doctor Rubio, Director del Lazareto del Mariel.

ILUSTRE ENFERMA

El licenciado Barraqué, pasadas las once de la mañana, salió de Palacio, dirigiéndose al domicilio de la distinguida dama señora Rosario Arango, que se encuentra gravemente enferma. El Secretario de Justicia interesóse por el estado de salud de la hija del fallecido hacendado Don Miguel Arango, que fuera candidato a Vicepresidente de la República por el Partido Conservador.

ASUNTOS POLITICOS

Tratando asuntos políticos relacionados con el Término de Santiago de las Vegas, se entrevistó con el doctor Viriato Gutiérrez, el líder de la juventud de esa localidad. señor Manuel Montoto.

PERSONAS RECIBIDAS

He aquí la lista de las personas que separadamente fueron recibidas ayer mañana por el Jefe del Estado:

Dr. Francisco Ma. Fernández; licenciado Jesús Ma. Barraqué; doctor Antonio Sánchez de Bustamante; Gral. Carlos M. de Rojas; Gral. Alberto Herrera; Dr. José Clemente Vivanco; doctor Rafael Martínez Ortiz; señor Juan Castelló Montenegro; doctor Mario Ruíz Mesa; Senador Wifredo Fernández.

CON EL SECRETARIO DE LA PRESIDENCIA

Por las oficinas del segundo piso de Palacio, donde se encuentra el despacho del Secretario de la Presidencia, desfilaron ayer mañana las siguientes personas:

Profesor S. Guido Campilli, de la Compañía Italiana de Turismo; señor Francisco Machado; doctor Francisco Quirós; señorita Rosita Amanza; M. J. J. Lambert, de la Gillette Safety Razor Co., Boston, Massachussetts.

Al transitar por Manrique entre Sitios y Maloja, el menor Alfredo Pérez Alvarich, de diez años y vecino de Maloja 79, tropezó con el auto que manejaba José Rdríguez Rodríguez, vecino de Soledad 4, sufriendo contusiones en el cuerpo y una herida contusa en la cabeza, siendo su estado menos grave.

ACUERDOS DE LA JUNTA CENTRAL

Vista de una reclamación. Cambio de nombres a barrios

En su sesión de ayer tarde la Junta Central Electoral adoptó los siguientes acuerdos:

Se celebró la vista de la reclamación establecida por el doctor Braulio C. González contra la sesión celebrada por el Comité Municipal Conservador de Jovellanos el día diez y siete y contra la convocatoria y sesión celebrada el día diez del mes de marzo del corriente.

Señalar para el día siete del actual a las cuatro y treinta minutos de la tarde, la vista de la reclamación establecida por el doctor Rafael Santos Jimenez, contra la sesión celebrada por el Comité Municipal de Jaruco el día nueve del mes pasado.

Expedir al Presidente de la Audiencia de Matanzas, las certificaciones que pide de las resoluciones de la Junta Central Electoral en las reclamaciones establecidas contra el Comité Municipal Conservador de Cárdenas a los efectos de la causa que se radica en el Juzgado de Instrucción de Cárdenas, contra Heriberto León Rodríguez, por el delito de usurpación de funciones y falsedad en documento oficial.

Quedar enterada de la Comunicación de la Junta Provincial de Santa Clara, diciendo que se ha dado cuenta al Presidente del Tribunal Supremo, de la renuncia del cargo de presidente de esa Junta hecha por el señor Agustin Contens, por haber tomado posesión del cargo de Magistrado de la Audiencia de la Habana.

Decir a la Junta Provincial de Camagüey que luego que el Ayuntamiento de esa ciudad, confirme el acuerdo tomado de cambiarle los nombres a varios barrios de esa Ciudad, lo comunique a la Junta General para adoptar las medidas necesarias.

Aprobar el nombramiento de escribiente hecho por la Junta Municipal de Caney, a favor de Julian Mateo Franco, para sustituir al Secretario.

No haber lugar a la aprobación de los nombramientos propuestos por las Juntas Municipales de Sabanilla del Encomendador, Pedro Betancourt, Consolación del Norte, Placetas y Guamacaro.

DINERO

SOBRE ALHAJAS

Vea la calidad y precio de nuestras prendas.

LA REGENTE

Neptuno 39. Teléfono A-4376.

En Neptuno y Galiano chocaron el ómnibus 51292, de la empresa Cuba, que era manejado por José Fulgueira López y el tranvía 436 de Lawton-Parque Central, recibiendo daños por valor de 5 pesos el ómnibus.

REGALOS MENSUALES DE LAS ESPECIALIDADES

"GOLIATH"

AGRACIADOS EN EL MES DE MARZO DE 1930

1.	Juan Yon y Cía	Habana	504	Etiq.	Un Radio Victor
2.	Juan Cardús	"	338	"	" " Philips
3.	Encarnación Llinás	Santa Clara	305	"	" " "
4.	M. J. Navas	Guanabacoa (Hbana)	293	"	Una Victrola 2.25
5.	Arturo González Montagú	Marianao (Habana)	290	"	" " "
6.	Manuel Roselló	Habana	287	"	$10.00 Efectivo
7.	Joaquín Picavia	"	284	"	10.00 "
8.	Antonio Pozas	"	284	"	10.00 "
9.	Bernardino Lorenzo	"	280	"	10.00 "
10.	Clotilde García de Pí	"	277	"	10.00 "
11.	Francisco García	Marianao (Habana)	269½	"	10.00 "
12.	Robustiano Caso	Habana	223	"	10.00 "
13.	Rego & Hno.	"	217	"	10.00 "
14.	Alvarez y Viyella	Regla (Habana)	181	"	10.00 "
15.	Larena y Hno.	Habana	154	"	10.00 "
16.	José Pejaycs	Cerro (Habana)	142	"	10.00 "
17.	Generoso Pérez	Marianao (Habana)	133	"	10.00 "
18.	Antonio López	Habana	132	"	10.00 "
19.	Miguel Gabela	Matanzas	130	"	10.00 "
20.	Granda y García	Habana	101	"	10.00 "
21.	Jorge Fernández	"	95	"	5.00 "
22.	Enrique Santín	Caraballo (Habana)	93	"	5.00 "
23.	José López	Habana	80	"	5.00 "
24.	José Feito	Luyanó (Habana)	77	"	5.00 "
25.	Graciano García	Marianao (Habana)	74	"	5.00 "
26.	Manuel Arés	Habana	72	"	5.00 "
27.	Camino & Hno.	"	72	"	5.00 "
28.	Menéndez & Hno.	"	70	"	5.00 "
29.	Fernández y Diez	"	70	"	5.00 "
30.	Francisco Pulpeiro	"	63	"	5.00 "
31.	Ramón García	"	60	"	5.00 "
32.	Ramón Suárez	"	60	"	5.00 "
33.	Felipe Yanes	Cumanayagua (S. C.)	59	"	5.00 "
34.	Segundo Ramos	Colón (Matanzas)	58	"	5.00 "
35.	Bede y Collazo	Habana	57	"	5.00 "
36.	Enrique Martínez	"	57	"	5.00 "
37.	Francisco Caldevilla	Marianao (Habana)	56	"	5.00 "
38.	Camilo Fernández	Vedado (Habana)	55	"	5.00 "
39.	José García	Habana	53	"	5.00 "
40.	Lidia González de Alonso	Vedado (Habana)	50	"	5.00 "
41.	Trino Sobrino	Habana	48	"	5.00 "
42.	Jesús Rico	Rpto. Batista	46	"	5.00 "
43.	José Peña	Cerro (Habana)	45	"	5.00 "
44.	Manuel Alonso	Marianao (Habana)	44	"	5.00 "
45.	Francisco González	Naranjito (Habana)	43	"	5.00 "
46.	Jesús Fernández	Habana	41	"	5.00 "
47.	Laureano López	"	39	"	5.00 "
48.	Manuel Loredo	Cerro (Habana)	38	"	5.00 "
49.	Nieto y Gutiérrez	Habana	38	"	5.00 "
50.	Antonio Fernández	"	38	"	5.00 "
51.	Celestino Grana	Vedado (Habana)	37	"	5.00 "
52.	José Ma. Martínez	Habana	36	"	5.00 "
53.	Rodríguez & Gallo	"	36	"	5.00 "
54.	Salaya y Uzaviaga	"	35	"	5.00 "
55.	Manuel García Sánchez	"	35	"	5.00 "

Se ruega a los señores Concursantes que anteceden se sirvan concurrir personalmente o por delegación, a nuestras Oficinas, para entregarles, previa presentación de los vales correspondientes, la carta orden para recoger los Radios y las Victrolas o los Premios en efectivo con que han sido agraciados.

PREMIOS PARA EL MES DE ABRIL DE 1930

Primer Premio.—Un Radio Victor.
Segundo Premio.—Un Radio Philips completo.
Tercer Premio.—Un Radio Philips completo.
12 Premios de 10 pesos moneda oficial cada uno.
30 Premios de 5 pesos moneda oficial cada uno.

Obtendrán estos premios aquellas personas que por su orden, presenten mayor número de etiquetas de las Especialidades "GOLIATH".

Los concursantes que en un mes no hayan alcanzado premio alguno, tienen derecho a figurar en el concurso del siguiente mes con el número de etiquetas que tuvieren presentadas.

Las etiquetas que tienen valor corresponden a las siguientes Especialidades:

Gran Vino "GOLIATH" (Etiquetas de litro)
Cognac Extra "GOLIATH" (Etiquetas de botella y de litro).
Manzanilla Olorosa "GOLIATH"
"Moscatel Oro "GOLIATH"
Moscatel Extra "GOLIATH"
Anís Seco Cazalla "GOLIATH"
Gran Anís Dulce "GOLIATH"
Anís Seco Cazalla "GOLIATH"
Aguardiente de Uva "GOLITH"
Amontillado "GOLIATH"
Vermouth "GOLIATH" (Blanco y Torino).

Se admitirán también las etiquetas de medio litro del Gran Vino "GOLIATH" y las de botellas del Moscatel Sitges "GOLIATH", en proporción de DOS por cada UNA de las especialidades expresadas.

MUY IMPORTANTE: Se advierte a los señores Concursantes que las etiquetas representadas por Cupones, UNICAMENTE tienen validez para los señores comerciantes, una vez pagadas las facturas correspondientes. Las etiquetas fijadas en las botellas SOLAMENTE tienen valor para los consumidores particulares.

Para más informes: M. CABRERA y Cía., S. en C., San Ignacio 110

¿ES USTED SASTRE?

Recomiende a sus clientes nuestras telas y su éxito estará asegurado.

MUSELINA

"GENTLEMAN"

Calidad única, incomparable.

Gran variedad en batistas de hilo para Camisas.

ANGULO, TORAÑO y Ca., S. en C.

Pañeros Finos

TENIENTE REY Y CUBA TELEFONO A-6879

M.E.C.D. 2016

LA ENERGIA DEL NUEVO CANCILLER DOCTOR BRUENING

Alemania necesita hechos, no palabras; acción, no discusión

DISOLUCION DE LA CAMARA

Se presentó al Reichstag con el decreto disolviéndola

BERLIN, Abril 1. (AP.)—Enrique Bruening, el nuevo Canciller alemán, se presentó en el Reichstag con un decreto de disolución de la Cámara en el bolsillo y dijo a los diputados que Alemania necesitaba hechos no palabras, acción no discusiones.

Al propio tiempo el Canciller manifestó que su gabinete estaba dispuesto a operar basándose en estos principios, insinuando una amenaza de disolución para el caso de que el Reichstag no quiera ayudarle.

El doctor Bruening ha sido autorizado por el Presidente Hindenburg para disolver el Parlamento y continuar gobernando al amparo del artículo 48 de la Constitución si el Reichstag presentaba un voto de censura contra el gobierno.

Fué una declaración ministerial breve y contundente, en la que se destacaba la confianza del gobierno en el triunfo. El Canciller, fué interrumpido varias veces y objeto de burlas por parte de los comunistas al exponer que inmediatamente debían aprobarse las medidas de reforma financiera, pero el resto de los diputados lo escuchó atentamente oyéndose de vez en vez algunos aplausos del centro y de la derecha.

Los comunistas presentaron un voto de censura, como se esperaba, pero en general se cree que no prosperará cuando se ponga a votación al mediodía de mañana.

LA NOVIA DE LOS ESTADOS UNIDOS

Compitiendo con otras 43 concursantes, Miss Janet Eastman, de Fort Worth, Texas, triunfó en el concurso de belleza de Miami, Florida, obteniendo el título de "La novia de los Estados Unidos". Se entiende que la señorita Eatsman representará al Tío Samuel en el torneo de belleza de Río de Janeiro.

EL DESEO DE ITALIA DE LLEGAR A LA PARIDAD NAVAL CON FRANCIA ES AUN EL MAYOR OBSTACULO DE LA CONFERENCIA

Conforme se esperaba y había anunciado, el Japón aprueba el convenio norteamericano, pero con ciertas reservas

EL VIERNES SE REVISARA TODA LA LABOR HECHA

El Gobierno Japonés hace cuatro reservas a la aprobación del Convenio, pero se cree que no constituyen obstáculo

LONDRES, Abril 1o. (AP).—El Japón se ha unido al consorcio anglo-norteamericano para el desarme naval, asegurando así el éxito básico de la conferencia naval con un tratado tripartito, por lo menos.

No se ha realizado, por otra parte, ningún progreso en relación con el anhelado convenio entre las cinco primeras potencias navales del mundo. El ministro de Estado francés M. Briand y el primer ministro británico MacDonald dijeron esta noche que el abismo que existía sobre esa cuestión va desapareciendo; pero con todo, la paridad franco-italiana sigue creando la mayor dificultad a la conferencia.

La respuesta favorable del gobierno japonés al programa propuesto por los Estados Unidos y la Gran Bretaña proponiendo un plan de limitaciones que estará en vigor durante un período de cinco años se recibió esta tarde por la delegación japonesa. Fué descifrado el mensaje y mas tarde detenidamente estudiado por los delegados nipones, esperándose que estos contestaran mañana por la mañana al Secretario Stimson y al primer ministro MacDonald.

Los japoneses hacen importantes reservas al plan, pero afectan principalmente al principio de la proporcionalidad naval mas bien que al prpograma de limitaciónes de las construcciones navales durante los cinco próximos años.

Stimson y MacDonald se encuentran altamente complacidos porque las largas semanas de delicadas negociaciones con Tokio han quedado finalmente coronadas por el éxito, y hacen ahora grandes esfuerzos con el fin de ampliar el convenio en cuestión a las dos potencias restantes.

Esta noche se hallaban muy atareados los delegados norteamericanos preparando las declaraciones que harán en la sesión plenaria del viernes, en la que se revisará toda la labor realizada por la conferencia.

Uno de los delegados británicos anunció hoy que se continuan los estudios para encontrar una fórmula de seguridad europea, pero no ofreció hechos concretos. Arthur Henderson, secretario de Estado británico rontinua las negociaciones con M. Briand. Un nuevo acontecimiento ha sido el alistamiento de Dino Grandi, ministro de Estado italiano, a estas conversaciones, habiendo sido invitada a participar en los estudios como resultado de las obligaciones que le imponen el convenio de la Liga de las Naciones y los Pactos de Locarno. Mr. Henderson, Mr. MacDonald, M. Brinad y signor Grandi continuarán estas discusiones mañana.

MacDonald en la Cámara de los Comunes volvió a indicar la naturaleza del problema que está aún por resoverse para hacer posible el tratado entre las cinco primeras potencias navales. Contestando a una pregunta dijo que el Gobierno británico no tiene la intención de aceptar ningún compromiso que no entre dentro de las obligaciones que le imponen el convenio de la Liga y los Pactos de Locarno. Agregó, también, que el gobierno francés jamás ha pedido al británico que aumente las cargas que sobre él pesarían como resultado de tales instrumentos.

M. Briand agradeció esta noche las declaraciones de Mr. MacDonald, considerando que ha librado a Francia de la nueva acusación que se le hace de inducir a John Bull a que adquiera mayores compromisos en Europa.

HACE RESERVAS EL GABINETE NIPON

TOKIO, Abril 1o. (AP).—El Japón dió hoy instrucciones a sus delegados en la conferencia naval de Londres para que acepten el convenio aprobado en principio por los delegados nipones y norteamericanos, que permite al Japón un desplazamiento total de 527,000 toneladas de los Estados Unidos.

El Japón hace cuatro reservas a la aprobación del convenio, pero en los círculos autorizados se dice que no constituyen ningún obstáculo para la inmediata conclusión de un tratado entre el Japón, la Gran Bretaña y los Estados Unidos, por lo menos y con Francia e Italia aun en el caso de que estas dos ultimas naconferencia.

El gobierno japonés significa su aceptación, a pesar de fuerte oposición de los elementos militares, a quienes apoyan los partidos contrarios al gabienete del primer ministro Hamaguchi.

La oposición se dirige especialmente contra las condiciones del convenio que asignan al Japón una proporcionalidad de 60.2 por ciento la fuerza en cruceros con cañones de ocho pulgadas que poseen los Estados Unidos y la Gran Bretaña. De conformidad con las proposiciones aprobadas en principio por los delegados nipones en Londres, los Estados Unidos tendrán 180,000 toneladas de esa clase de cruceros y el Japón 108,400 solamente.

Con el objeto de hacer frente a esta oposición, el gobierno japonés ha establecido una reserva haciendo constar que la aceptación del convenio no privará al Japón del derecho a plantear nuevamente el problema de la proporcionalidad en materia de cruceros con cañones de ocho pulgadas en el momento en que lo estime conveniente.

También se reserva el Japón el derecho a reemplazar los submarinos antes de que lleguen al límite de la edad con tal de que el tonelaje máximo no exceda de 52.700 toneladas. Declara en relación con este asunto que desea asegurar continuo trabajo a los obreros hábiles de sus astilleros.

El Japón desea además, según se tiene entendido, que el convenio termine a fines de 1936 y que amplíe el período durante el cual no se construirán buques capitales.

Si este acuerdo llega a formar parte del propuesto tratado, los tonelajes y proporciones de los Estados Unidos y el Japón en las distintas clasificaciones de buques serán como sigue:

Cruceros con cañones de ocho pulgadas; Estados Unidos, 180,000 toneladas; Japón, 108,400. Proporción 60.2 por ciento.

Cruceros pequeños: Estados Unidos, 145.000 toneladas; Japón, 101,500 Proporción 70 por ciento.

Submarinos: Estados Unidos y Japón, 52,000 toneladas.

El público quedó sorprendido hoy cuando se enteró que el 24 de Febrero, el secretario Stimson y el primer ministro MacDonald, en nombre de los Estados Unidos y la Gran Bretaña, habían enviado cordiales comunicaciones al primer ministro Hamaguchi expresando la esperanza que abrigaban de que el convenio que habían aprobado en principio los delegados japoneses y norteamericanos recibiría la aprobación del gobierno de Tokio.

HENDERSON Y BRIAND LLEGAN A UNA FORMULA SOBRE LA SEGURIDAD DE FRANCIA

LONDRES, Abril 2. (Miércoles) (AP).—El "Daily Herald", órgano del partido laborista, dice que como consecuencia de una conversación celebrada ayer entre Mr. Henderson, secretario de Relaciones Exteriores de la Gran Bretaña, y M. Briand, ministro de Estado de Francia, se ha encontrado una fórmula que acaso facilite a Francia la seguridad que ha venido demandando así como el entrar a frmar parte de un convenio naval de las cinco potencias.

Según el propio Herald se mandó anoche a París una copia de esta fórmula para que la estudien detenidamente el primer ministro. Tardieu y sus compañeros de gabinete.

El periódico citado tiene entendido que en vista de estas nuevas circunstancias Italia ha convenido, al fin, en excluír la palabra "paridad" con respecto a sus pretenciones navales, que ha sido una barrera infranqueable hasta ahora durante las negociaciones franco-italianas.

El "Daily Mail", periódico conservador, dice también que fué enviado también la copia de la fórmula, agregando que el ministro Briand expresó su conformidad con ella en términos generales.

El "Daily Mail cre probable, por lo tanto, que el Igobierno francés apruebe la referida fórmula.

LA MODA MASCULINA EN 1960

La moda masculina no está sujeta, como la femenina, a la oscilación de caprichos repentinos. Los detalles de la indumentaria varonil para esos días, que exhibe el modelo que aparece a la izquierda. Como del chaleco. Dudamos de que la confección de Monsieur Simonson se puede ver, se trata de un saco sin solapas que, cruzado, elimina el uso no cambian casi nunca. Empero, un modisto parisién, Lee Simonson (derecha), opina que de aquí a treinta años, en 1960, los estilos del sexo feo serán distintos a los actuales. De hecho, ha diseñado una creación haga popular. Tiene mucho de monástica.

LOS ARANCELES PASARAN AHORA A LA COMISION

No se sabe si habrá votación sobre azúcar, madera y cemento

PROCEDIMIENTO A SEGUIR

Se cree que la Cámara aprobará el arancel fijado al azúcar

WASHINGTON, abril 1 (A. P.).—La Comisión de Reglamento de la Cámara de Representantes acordó hoy enviar el proyecto de aranceles a la Comisión Mixta, pero no hizo mención alguna acerca de la inteligencia a que se había llegado ayer al objeto de dar una oportunidad a los que desean que se someta nuevamente a votación las secciones referentes a la madera, azúcar, cemento y tablas.

El representante Tilson, jefe republicano, explicó que no era costumbre hacer constar tales acuerdos en las reglas dictadas por la Comisión e indicó que se respetaría la decisión de ayer como pacto entre caballeros.

Dícese que mañana se harán esfuerzos con el fin de que la Cámara apruebe la regla dictada por la Comisión señalando el procedimiento a que debe someterse el proyecto de aranceles.

Se hacen muchos comentarios acerca de lo que hará la Cámara cuando se le pida que ponga a votación las secciones del azúcar, cemento, maderas de construcción y tablas. Los partidarios del proyecto en la forma en que actualmente se encuentra, se inclinan a creer que la Cámara aprobará el arancel de dos centavos libras para el azúcar cubano señalado por el Senado, así como el de seis centavos para las cien libras de cemento y el traslado de las tablas a la lista libre.

LILA JIMERSON ESTA ENFERMA EN EL HOSPITAL

El juicio por asesinato de Mrs. Marchand se ha paralizado

PADECE TUBERCULOSIS

Se trata de hacer ver que el juicio tiene defectos

BUFFALO, Nueva York, abril 1. (AP).— El juicio oral de la causa contra Lila Jimerson, acusada de complicidad en el asesinato de Clotilde Marchand se ha paralizado debido a que la procesada, que padece de tuberculosis pulmonar, se encuentra en tal estado que los médicos del hospital de esta ciudad han ordenado el mas riguroso aislamiento de la enferma prohibiendo toda clase de visitas excepto las de sus familiares.

Los jurados que han de juzgar a la india se encerraron en una de las habitaciones de un hotel de los barrios bajos por orden del juez F. Breet Thorn, sin que se les comunicara la gravedad del estado en que se halla la procesada. El tribunal había sido citado para mañana por la mñna, pero los médicos que asisten a la paciente desde que se le informan que no podrá comparecer.

El magistrado Thorn procurará demorar el procedimiento dos o tres dias y si la india puede entonces reaparecer ante el tribunal, hará la declaración de que el juicio contiene defectos y dejará en libertad a los doce jurados. Es posible que esta decisión la haga mañana mismo tan pronto como los médicos del hospital informen acerca del estado de la enferma.

Aunque varios amigos acompañaron a Lila hasta el hospital, donde ha quedado sometida a la vigilancia de la policía, solamente Anson Jimerson, su padre, y Ann Snow, su anciana tía, pudieron verla.

Nancy Bowen, la anciana india cayuga que según el fiscal fué inducida por Lila para que diera muerte a la esposa de Henri Marchand, está en su celda de la prisión del condado de Erie esperando la decisión de los jurados.

NUEVO CODIGO DE ETICA DEL CINE EN LOS E. UNIDOS

Desde ayer cuenta con él la industria cinematográfica

PUNTOS PRINCIPALES

Contiene varias medidas muy dignas de tenerse en cuenta

NUEVA YORK, abril 1 (AP).—La industria del cine tiene desde hoy un código de ética, aprobado por los Productores y Distribuidores de Películas de América, habiendo sido anunciado por su presidente, Will H. Nays. Sus puntos principales son:

Todos los actos de asesinato o brutales solamente aparecerán en la pantalla de tal manera que no estimulen la imitación.

Los procedimientos criminales no serán presentados con detalles explícitos.

Las escenas pasionales no aparecerán más que cuando sean indispensables para la trama. Se respetará en toda película la santidad de la institución del matrimonio y la del hogar.

Se prohiben las profanaciones, las obscenidades, y los gestos, referencias, canciones o sugestiones indecentes o indebidos.

Ninguna película "moderna" será a base de la venganza como móvil de la trama. Hamlet y Otelo, piezas clásicas, en las cuales la venganza juega importante papel, son aceptables por no ser "modernas".

Ninguna película o episodio ridiculizará una religión o fé ni a sus ministros, que tampoco aparecerán en la pantalla haciendo papeles cómicos o de "villanos".

MIAMI, Estado de Florida, abril 1. (AP).— Cuba redujo en 24 horas el tiempo que la separa de Nueva York y Chicago al inaugurarse hoy, el servicio nocturno de correo aéreo por la Eastern Air Transport Company, desde Miami a Atlanta, donde los aparatos conectan con los que llevan el correo a N. York y Chicago.

De esta manera toda carta que sea puesta en un buzón de la Habana a tiempo para que esté en Miami a las cinco de la tarde, será entregada en Nueva York y Chicago a la mañana siguiente. El servicio también beneficiará el correo aéreo de otros paises hispano americanos.

El aeroplano que llegue a Atlanta a las once y cuarto también reducirá en un dia la distancia a los puntos intermedios, como Washington.

Hasta ahora el correo de Cuba en tránsito para los Estados del Este y Centro de la Unión se demoraba un dia, no llegando a su destino hasta 48 horas después de ser puesto en el buzón.

WASHINGTON, Abril 1. (AP).—La proposición de ley Phipps, que obliga a los propietarios de periódicos y revistas a suministras al Director General de Comunicaciones los informes que éste considere necesarios acerca de la propiedad de las publicaciones, fué aprobado por el Senado y remitida a la Cámara.

Por otra parte, el Senado aprobó el segundo proyecto de crédito, ascendente a $114,037,546, con destino al pago de los gastos de los departamentos de Estado, Justicia, Comercio y Trabajo.

DE 92 AÑOS HA MUERTO LA VIUDA DE RCRDO. WAGNER

Frau Cosima dijo hasta el fin que se sentía feliz

ERA HIJA DE LISTZ

Laboró por la erección de un monumento a su finado esposo

BAYREUCH, Alemania, Abril 1o. (AP).—La viuda del inmortal Ricardo Wagner pasó hoy apacieblemente a mejor vida a la edad de 92 años. Afirmó hasta los ultimos momentos que se sentía feliz.

Frau Cosima, como se la conocía generalmente, hacia tiempo que padecía de achaques, y ultimamente, desde hace algunos días, de un catarro bronquial. Mas a pesar de todo no se creía que la enfermedad fuera mortal.

Después de haber pasado una buena noche se despertó esta mañana, a las seis, sintiendose enferma. Su médico el doctor Angerer, luchó con ahinco, pero a las ocho Frau Cosima perdió el conocimiento y, según el médico, pasó de la vida a la muerte sin sentirlo.

Al lado de la paciente se encontraban sus tres hermanos Isilda, Tho de y Eva. Su hijo Siegfrid, que está dirigiendo la orquesta de la Scala de Milán no llegó a tiempo de ver a su madre con vida.

Frau Cosima se casó en primeras nucias con Juan Von Buelow, director de la orquesta de Weimar cuando contaba 19 años de edad. Enamoesposo en 1863, casándose con aquel en 1870. De su primer esposo tuvo tres hijas y del segundo matrimonio a Siegfried y a Eva.

Gran parte del éxito de Wagner, autor de la tetralogía,Lohengrin y otras óperas famosas, se atribuye a su esposa, quien era hijo de Franz Listz. Después de la muerte de Wagner, ocurrida en 1883, la viudada laboró mucho para levantar un monumento a su memoria mediante la organización de los grandes festivales de Beyreuth.

Su cadáver será incinerado el viernes en Coburgo y la urna que contendrá sus cenizas será colocada Bevreuth.

Frau Cosima Wagner

JOSE STALIN, EL DICTADOR RUSO ES INACCESIBLE

Es el menos comunicativo de sus compañeros del Gobierno

NUNCA FUE ENTREVISTADO

Como Lenín, es esclavo de su obra y de sus ideales

MOSCOU, Rusia, Abril 1. (AP).—De todos los hombres del Soviet ruso, José Stalin, considerado por todos como dictador de todas las Rusias, es el más inaccesible y menos comunicativo.

Enclaustrado entre los elevados muros del secular Kremlin, este enérgico glorgiano invisible hasta para sus propios partidarios,es mucho mas difícil de visitar que el Papa Pío XI, el Rey Jorge o el Presidente de los Estados Unidos.

En sus muchos años de dominación del partido comunista, la minoría política que gobierna en Rusia, Stalin nunca ha concedido una entrevista pública. En la Prensa mundial se le ha atribuido a menudo diversas declaraciones, pero esas palabras nunca fueron pronunciadas de manera directa por el dictador, basándose mas bien en sus discursos ante los consejos del Partido comunista, y en unos cuantos casos, muy raros, de conversación particular.

Este aislamiento y esta aversión al contacto con el pueblo proceden de varias causas. La primera de ellas es que el "hombre de acero" de Rusia se opone a recibir a personas no comunistas. Otra que Stalin es hombre modesto, retirado, que odia la exhibición pública y que cree en la acción silenciosa y llena de energía, no en las palabras rotundas y declamadoras. Y otra el temor de un atentado, posiblemente mortal, del que deben precaverse todos los que ocupan la posición política de Stalin.

Por este ultimo motivo, los jefes del comunismo entienden que es prudencia elemental que el caudillo bolseviki se mantenga alejado del público lo más lejos posible de las masas, entre las cuales se confunden muchos y peligrosos enemigos del poder comunista.

Hasta a hora ningún corresponsal extranjero ha podido llegar hasta Stalin, penetrando el velo que oculta al jefe comunista de los ojos de todos. Si el dictador sale alguna vez del Kremlin es para pasar unas vacaciones en el Sur o para ir al teatro de la ópera de Moscou, a presenciar uno de los fastuosos balletes rusos de allí. Y aun así Stalin llega después de haber comenzado la función, por una puerta excusada, y se sumerge en la penumbra incógnita de un palco, sin que la concurrencia sepa que a corta distancia está el hombre que todo lo puede en la inmensa Rusia. En esas ocasiones Stalin va acompañado de dos o tres fieles amigos, resueltos a todo para defenderle de una agresión personal.

Stalin trabaja mucho, a veces 16 y 18 horas diarias, con un grupo de secretarios selectos y de miembros del Bureau Político del Partido Comunista. Como Lenin, es un esclavo de su obra y de los ideales del comunismo ruso.

No obstante ser el gobernante de 140 millones de almas, Stalin (nombre que dió Lenin al que antes de conocerle se llamaba Dohugashvili. "Stalin" significa en ruso acero, con lo cual se simboliza el carácter duro e inflexible del dictador soviético), vive con mucha sencillez. El su esposa y dos hijos ocupan un rinconcito del Kremlin, formado por tres habitaciones, con pocos muebles y menos adornos. Y en ese modesto hogar Stalin ignora todos los placeres de la vida. Su obsesión es Rusia completamente socializada y un mundo moldeado a su semejanza.

NUEVO MINISTRO DE HACIENDA QUE TIENE COLOMBIA

El Dr. Francisco Pérez que la desempeñaba, renunció

DE AMERICA DEL SUR

Funerales en Buenos Aires por el alma de P. de Rivera

BOGOTA, abril 1. (AP). — El Ministro de Hacienda, abogado Francisco Pérez, presentó hoy la renuncia de su cartera, aceptándosela el Presidente Abadía Méndez y nombrando para sustituirlo al financiero Esteban Jaramillo, autor de varios libros sobre materia económica y profesor de la Universidad, quien desempeñó el Ministerio en administraciones anteriores.

Jaramillo tomó posesión por la tarde. En los círculos semi-oficiales se asegura que el nuevo Ministro se ha comprometido a solucionar la situación fiscal sin necesidad de apelar a medidas como la sesión extraordinaria del Congreso, la cual rechazaban todos los demás Ministros, contra el criterio en favor de ella del dimisionario señor Pérez. Por este motivo se considera la renuncia de éste como un triunfo del criterio opuesto, que representa técnicamente el señor Jaramillo.

SERVICIOS RELIGIOSOS EN MEMORIA DE PRIMO DE RIVERA EN BUENOS AIRES

BUENOS AIRES, abril 1. (AP).—Esta mañana se celebró en la catedral de Buenos Aires los anunciados serviciosr eligiosos en memoria del General Primo de Rivera, asistiendo numerosas personas, muchas de relieve, entre ellas el Ministro de Relaciones Exteriores, el Encargado de Negocios de la Embajada española, los miembros de ésta, miembros del cuerpo diplomático y lo más representativo de la colonia hispana.

CINCO MUERTOS Y CIEN HERIDOS EN EL INDOSTAN

A consecuencia de un motín promovido por carreteros

POR UNA PROHIBICION

Los estudiantes hacen causa común con los protestantes

CALCUTTA, Indostan Abril 1. (A P.)—Una nueva disposición que prohibe a los carreteros sacar los bueyes a la calle durante las horas de más calor del día ha sido causa de un motín y de la muerte de cinco personas. Están heridos, además cincuenta policías y cincuenta paisanos, sumando veinte las personas detenidas.

Los estudiantes realizaron también manifestaciones de simpatía hacia los carreteros, congregándose frente al hotel de los estudiantes en la carretera de Cornwallis. Levantaron barricadas con materiales recogidos en un camino en construcción, arrojando ladrillos a la policía, la que respondió dispersando a los estudiantes con duelas de barricas.

Esta noche la policía patrullaba por las calles en previsión de nuevos disturbios. Algunos de los lugares donde se desarrollaron las manifestaciones tumultuosas, parecen campos de batalla, pues son muchas las calles donde el tránsito está obstruído por carros abandonados, muchos de ellos volcados y ruedas sueltas.

SURAT, India, abril 1. (AP).—Hoy llegó a esta ciudad Mahatma Gandhi, con sus voluntarios en la marcha iniciadora de la desobediencia cívica, y pronunció un discurso tan persuasivo, que inmediatamente renunciaron sus cargos 170 funcionarios indígenas.

Se sabe que en el distrito de Surat se hn ofrecido mil voluntarios para llevar adelante la campaña. Gandhi y sus compañeros se dirigen a Jalalpur, y cuando lleguen al golfo de ambay fabricarán sal, haciendo caso omiso del monopolio del Gobierno.

LYON VOLARA DE EUROPA A AMERICA

Es el mismo que hizo el vuelo California-Australia hace 2 años

PORTLAND, Estado de Maine, abril 1. (AP) El capitán Hary W. Lyon, navegante del aeroplano Southern Cross, que voló de California a Australia hace dos años, ha confirmado hoy la noticia de que intentará en este verano un velo de Estará en este verano un vuelo de Esaunque dice que la empresa depende de un aparato que se está armando ahora en California. Lyon se lanzará al espacio en Inglaterra, en demanda de los Estados Unidos, acompañado de los aviadores australianos Sra. Keith Miller y William Lancaster.

EL DUCE Y LAS UNIVERSIDADES

Ha manifestado que no se propone clausurar ninguna

ROMA, abril 1. (AP) Durante un debate sobre el presupuesto de Instrucción Pública, el primer ministro Musolsini dijo hoy a la Cámara de los Diputados que se proponen que sigan funcionando todas las universidades de Italia.

«No es cierto que existan demasiadas universidades», dijo. «El pueblo confunde las universidades con los departamentos. Hay por lo menos diez universidades que solamente tienen una o dos facultades. Además, yo no clausuraré ninguna universidad».

LA HERENCIA DE WILLIAM T. WOOD

Los bienes dejados tienen un valor de cerca de medio millón

NUEVA YORY, abril 1. (AP).—John y William H. Wood, de South Egremont, Massachusetts, James H. Wood, de Ithaca, Nueva York, y Elena Wood, de la Habana Cuba, participarán por igual en la herencia que ha dejado su padre el coronel William T. Wood, financiero y abogado, que falleció el 17 del pasado mes.

Los bienes dejados por el coronel Wood tienen un valor de cerca de medio millón de dólares. El finado deja a s uviuda una anualidad de seis mil dólares.

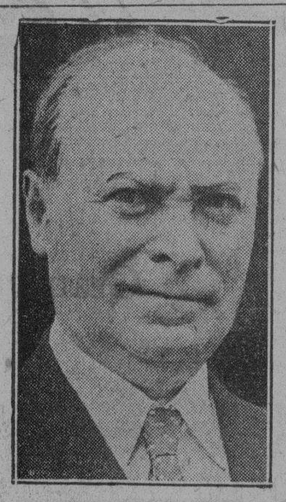

HERMAN BERNSTEIN

Notable escritor norte-americano, nombrado por el presidente Hoover ministro de los Estados Unidos en Albania, el inquieto reino balkánico, donde la misión de los diplomáticos extranjeros no es siempre muy agradable.

LA VENTA DE UNA CASA DE BANCA

Accionistas del "American Colonial Bank" se oponen

SAN JUAN, Puerto Rico, Abril 1 (AP). — Los accionistas portorriqueños del American Colonial Bank en la junta ordinaria celebrada esta tarde desaprobaron la venta del Banco al The National City Bank of New York a base de dos acciones de este banco por cada una de las acciones del American Colonial Bank.

Decidieron enviar una nota a todos los accionistas de los Estados Unidos, dándoles a conocer las razones por las cuales han rechazado la proposición.

LA SITUACION DE LOS MISIONEROS

Gran inquietud a causa de las actividades comunistas

NUEVA YORK, Abril 1. (AP). — Se ha recibido hoy en la iglesia episcopal un cablegrama del Reverendísimo Daniel T. Huntington, Obispo de Anking en China, anunciando que reina gran inquietud entre los misioneros norteamericanos de Nanchang. El cable dice así:

"La situación de Nanchang inspira gran inquietud por causa de las actividades de los comunistas. El Rev. L. R. Graighill y su familia han llegado sin novedad."

En una comunicación anterior, el Obispo Huntington se expresaba de esta manera:

"En todo este sector el bandidaje es realmente peor que nunca, encontrándose amenazadas por la misma plaga varias otras poblaciones.

LOS RECURSOS DE ESTADOS UNIDOS

Una comisión los estudiará para el caso de una guerra

WASHINGTON, Abril 1. (AP).—La Cámara de Representantes ha aprobado hoy una resolución para el nombramiento de una comisión que estudie el problema de los recursos de la nación para caso de guerra, y la medida ha sido enviada al Senado.

Compondrán la comisión cinco representantes, cuatro senadores, los secretarios de la Guerra, Marina, Agricultura y Trabajo y el Secretario de Justicia. Estudiará los métodos de equilibrar las cargas y evitar las utilidades extraordinarias de la guerra.

Si se considerara hacedero, la Comisión recomendará en su informe al Congreso una enmienda constitucional que permita la incautación

NOTICIA PREMATURA DEL VUELO DE SIDAR

CIUDAD MEXICO, abril 1 (AP). — Hoy regresó a esta capital, procedente de El Paso, el coronel aviador Pablo Sidar, diciendo que el reciente anuncio de su vuelo México Buenos Aires fué prematuro.

Sidar insiste en hacer el gran vuelo sin escalas, pero todo depende de la compra del aeroplano y de obtener el consentimiento de la Secretaría de la Guerra.

LA ADHESION DE LOS EE. UNIDOS

Al Tribunal mundial de justicia y la ratificación internacional

GINEBRA, abril 1. (AP) La enorme labor de conseguir la ratificación de todos los Estados miembros de la Liga de las Naciones al protocolo de adhesión de los Estados Unidos al Tribunal Permanente de Justicia Internacional, progresa muy lentamente.

Cinco Gobiernos— Inglaterra, Africa del Sur, Australia, India y Dinamarca—han ratificado el instrumento de participación norte-americana en el Tribunal, lo que significa que todavía han de hacerlo 49 miembros más. Muchos observadores creen que la mayoría de ellos espera que los propios Estados Unidos ratifiquen el protocolo, para proceder a hacerlo.

LAS FOTOS DE LA EXPEDICION BYRD

Llegaron a Miami en un avión de la Panamerican

MIAMI, (Estado de Florida), — abril 1. (AP). — Lee Schoenhair aterrizó esta tarde con su aeroplano "Miss Silvertown" en el aeropuerto de la Pan American Airways, trayendo las fotografías de la expedición antártica ed Byrd. Schoenhair ha recorrido mil cien millas con su aparato y los preciosos documentos gráficos, los cuales son los primeros de la magnífica jornada austral de los expedicionarios y vienen consignados a The Associated Press, el New York Times y la Paramount News.

Schoenhair declaró esta noche que continuará su vuelo a Nueva York el miércoles por la mañana, donde espera llegar a las dos de la tarde.

UNA ESCUADRA ALEMANA HACIA EL MEDITERRANEO

WILHELMSHAVEN, Alemania, Abril 1. (AP).— Una escuadra alemana de cinco unidades, al mando del vicealmirante Oldkeop, que enarbola su insignia en el acorazado Schleswig-Holstein, salió hoy hacia el Mediterráneo, en viaje de prácticas. Visitará España, Italia, y varios puertos de Levante.

AUXILIO PARA UN BARCO AL GARETE

Es el "Binnendijk" de la línea Holandesa, que perdió el timón

LONDRES, abril 1. (AP) El Lloyd informa esta noche que un remolcador procedente de Cobh y otro de las islas Azores se dirigen en auxilio del vapor Binnendijk, de la Línea Holandesa-Americana, que ha perdido el timón y se encuentra al garete en el Atlántico, derivando hacia el Sur impulsado por un viento huracanado.

La situación del buque es 42 grados 35 minutos Norte y 41 grados 53 minutos Oeste, o sea en medio del Atlántico.

El Binnedijk tiene 4.240 toneladas y salió de Rotterdam el 22 de marzo en dirección a Boston, Filadelfia, Baltimore y Norfolk. Es un vapor de carga.

EL REGRESO DEL PRINCIPE LUIS

Ha vuelto a Montecarlo con la Princesa Carlota, su hija

MONTECARLO, Mónaco, abril 1. (AP) El Príncipe Luis y su hija la Princesa Carlota, acompañados por los dos hijos de ésta, han regresado de París como resultado de la garantía para la continuación de la dinastía suponen las elecciones celegradas el domingo. En todo el Principado reina completa tranquilidad.

Se dice que el Príncipe Luis ha resuelto retener el trono, pero conceder también las reformas legislativas que el partido victorioso en las urnas reclam.

El Príncipe Pedro, esposo de la Princesa Carlota, continúa fuera del territorio del Principado de acuerdo con el reciente auto de separación y se tiene entendido que reside cerca de Cannes.

M.E.C.D. 2016

Siempre ha sido de fama el Calzado de UNCLE SAM

Pero, ahora, lo es más. Sus precios se han reajustado. Adquiera usted el mejor calzado al menor precio en

Beis y blanco $8.00

UNCLE SAM de San Rafael 1-c

ACUSACION A UN TITULADO DOCTOR

Reside en Santiago de Cuba y ofrece consultas telepáticas

DE LA POLICIA JUDICIAL

Denuncia por falsificación de los "Yo-yo". Amenazas.

Dominga Pérez, vecina de Santiago de Cuba, remitió un escrito denuncia a la Judicial, donde expone que un individuo que se titula doctor Cruz, vecino de Habana Baja 5, en aquella ciudad, se dedica a estafar al público, cobrando un peso en sellos de correos, por unas consultas telepaticas y ofreciendo una serie de imposibles, como es el de hacer la fotografía del espíritu de algún familiar muerto. El Dr. Cruz ha hecho circular distintos prospectos en ese sentido, para estafar a los incautos.

CREE QUE TRAMEN UN HECHO DELICTUOSO

En la Judicial dió cuenta Julián Pereira Puig, vecino de Cepero 8, que el domingo 23, en ocasión de encontrarse ausente de su casa, se presentó un sujeto, alto y al parecer italiano, quien haciéndose pasar por Inspector de Sanidad, solicitó de su esposa Julia Mendoza Hernández, le franqueara la entrada. Una vez en la casa, dicho sujeto trató de abrir un buró, donde él guardaba algún dinero, pero al oponerse su señora, el desconocido la llevó a empujones hasta el patio, tirándola al pavimento y lesionándola en un costado. Días después volvió a presentarse en su residencia, otro individuo, tratando de penetrar al interior cosa a la que se opuso su esposa. El denunciante estima que dichos sujetos traten de cometer algún hecho delictuoso.

FALSIFICAN LOS YO-YO

En la Judicial denunciaron Neil Ausgar Holm y Claude Earl McCallum, vecinos de Aguiar 116, que tienen la exclusiva, para la venta, fabricación y explotación del juguete conocido por "Yo-Yo", y que han podido saber que se están falsificando y expendiendo en distintos establecimidntos de la capital, por lo que se consideran perjudicados.

TENTATIVA DE ESTAFA

Marta Fernández Peña, vecina de Rayo 7, dió cuenta en la Judicial, que el día 19 del pasado, prestó cinco fianzas de a $25, cada una, por cinco mujeres que detuvo la policía de la Quinta Estación, en su domicilio, acusándolas de escándalo, encontrándose entre ellas María Pérez, a la que por error se le puso una de las fianzas a su nombre, por lo que ahora trata de apropiarse del dinero y además pretende acusarla a ella, de querer cogerse el dinero de las fianzas.

AMENAZAS DE MUERTE

En la Judicial denunció Cándida Arroyo Perdomo, vecina de Diaria 93, que por orden del Juez de Instrucción de la Quinta, es depositaria de un juego de cuarto, propiedad que era de Margarita Rodríguez, muerta tragicamente por Luis Alfonso, y que Felix Mujica, marido de la denunciante, trata ahora de apropiarse de esos muebles, amenazándola con producirle la muerte a ella, si no vuelve a su lado, pues hace varios días que se han separado.

DOS DETENIDOS

Por miembros de la Judicial han sido detenidos el ingeniero Federico Triest, vecino de Obrapía 51, por estafa y José Rodríguez Guerra, de Infanta 43, por infracción sanitaria.

Nos Vamos...
Por terminarse el contrato
REGALAMOS
$7,500
en
MUNECAS
de todas clases
Vea las vidrieras
LA INDIA
La Casa de Mamá Inés.
NEPTUNO 109
frente a Perseverancia.

CURACION DE LAS ENFERMEDADES DE LAS DAMAS CON EL
REGULARIZADOR DEL Dr AVENDAÑO

PARA LAS ENFERMEDADES GENITALES DE LA MUJER
MEDICAMENTO PURAMENTE VEGETAL
Hemorragias Uterinas, Fibromas, Enfermedades Utero-Ovaricas, Formación de la Joven, Epocas regulares o dolorosas, Insuficiencia Ovarica y Falta de desarrollo.
El mejor vigorizador de la matriz, tónico ginecológico y sedante uterino.
Compuesto de substancias aprobadas por la Academia de Medicina Nacional
DE VENTA EN FARMACIAS Y BROGUERIAS

Enfermedades del PECHO

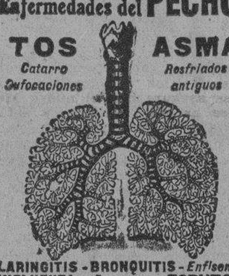

TOS — Catarro — Sofocaciones
ASMA — Resfriados antiguos
LARINGITIS - BRONQUITIS - Enfisema
INFLUENZA - Ronquera - ESPUTOS de SANGRE - TUBERCULOSIS
CLOROSIS - Pleuresía - ANEMIA
Sudores Nocturnos
Curacion Segura
por el tratamiento a la
BACILLINE RAVENET
21, Rue Vaugelas, PARIS
la cual ha curada milares de enfermos desesperados.
Vendese en Habana: Farmacias Ernesto SARRA, Manuel JOHNSON y todas buenas farmacias.

PELETERIA "LA BOMBA"
MANZANA DE GOMEZ-TEL.A.2989-APARTADO 936.

EL WALDORF ES EL GENUINO
PAPEL HIGIENICO — ESTERILIZADO — PURO — ABSORBENTE

650 Hojas en Cada Rollo

Rollo 10 Centavos

De venta en los Establecimientos donde la calidad y servicio predominan
CASA SAINZ
Distribuidores.
CONCORDIA No. 12. TELEFONO A-5926.
3109 1d-21 mar

HABANERAS

OFELIA R. DE HERRERA

DE DIAS

Preferentemente.
En capítulo especial.
Va así mi saludo hasta una dama de nuestra sociedad que goza de alta estimación a la vez que de grandes afectos y profundas simpatías.
No es otra que mi bella y buena amiga Ofelia R. de Herrera, la gentil Ofelia, distinguida esposa del pundonoroso Jefe de Estado Mayor del Ejército.
Está de días hoy.
En la festividad de las Ofelias.
Lo celebrará en su hermosa finca **La Coronela,** de Santa Cruz de los Pinos, en la carretera de Pinar del Río.
Ofrece un almuerzo.
De numerosos cubiertos.
Figura entre los primeros invitados el Honorable Presidente de la República con su ilustre esposa.
El famoso jardín **El Clavel,** llamado siempre para los acontecimientos del gran mundo, tendrá a su cargo el adorno general de la mesa.
Decorará también la casa.
Y los jardines.
Del mismo modo se encargará **El Clavel** de la distribución de las flores que reciba en este día la elegante dama.
Después del almuerzo tiene señalado su recibo la señora Ofelia R. de Herrera.
Por la tarde.
Desde las cuatro.

SANTA OFELIA

El día de las Ofelias.
¡Cuántas que saludar!
En primer término, Ofelia Mazorra, joven y linda dama, a la que hemos visto brillando en las grandes fiestas de la estación.
Pasa por nuestros salones dejando las huellas de su gracia y gentileza.
Encantadora Ofelia.
Gala del gran mundo.
Ofelia Cortina, bella esposa del distinguido joven Enrique Arango, de la que tengo encargo de decir a sus amigas que no podrá recibir.
Ofelia Larrea, la esposa del señor Angel Colmenares, tan gentil y tan interesante.
María Ofelia Abreu y Oña, la elegante señora de Morales, que lo pasará fuera de la ciudad, en el central **San José,** de Placetas, donde se encuentra desde los comienzos de la zafra.
Ofelia Broch de Angulo, Ofelia, Coca de Sorzano Jorrín y Ofelia Saladrigas de Busquet.
Ofelia de Castro, la joven y bella señora de Martínez de la cual tengo encargo de decir a sus amigas que no recibirá.
Ofelia Varona, la distinguida señora de Garcini, y su bellísima primogénita, Nena Garcini, gentil esposa del amigo muy querido Manolín Hierro.
Ofelia Balaguer, la señora de Suris, que se encuentra de temporada en San Miguel de los Baños.
Ofelia Núñez de Morales.
Ofelia Aixalá de Hernández.
En la festividad de la fecha está de días una dama de nuestra sociedad, joven y bella, que es Paulita del Pino, esposa del distinguido doctor Gustavo Porta, a la que llegarán mensajes numerosos de felicitación hasta su residencia del **Country Club Park,** en la pintoresca Avenida Carbajal.
Ofelia Olivella, la señora de Salas, y su encantadora hija Ofelia.
Ofelia Veulens de Alvarez Artis, Ofelia Cepero de Villamil y Ofelia Núñez de Morales.
Ofelia Mejer, la bella señora del querido amigo Joaquín Alsina, por cuya felicidad son mis mejores deseos.
Ofelia Dirube de López Granja.
Ofelia París de Terga.
Ofelia Echevarría.
Una sobrina muy querida del cronista, Ofelia Fontanills, señora de Chirino, joven oficial del Ejército.
Ofelia André, linda esposa del doctor Enrique Anglada, **junior, a** cuyas amigas diré que no recibe.
Ofelia Aranguren de Sardiñas, Ofelia Cabrera de Repilado y Ofelia Gutiérrez de Cartaya.
Ofelia Pérez Vento, gentil y elegante esposa del doctor René de La Valette, que recibirá por la tarde.
No olvidaré en sus días, con los que celebra su cumpleaños, a la señora Angélica Baeza, esposa del viejo y querido amigo Ignacio F. Pizarro.
Y complentando esta parte de la relación, Ofelia Brito, interesante esposa del senador Fausto G. Menocal y su hijita Ofelia, tan encantadora.
Entre las señoritas, primeramente, Ofelia Alonso y Echeguren.
Muy graciosa Ofelia.
Encantadora!
Es la camarera de la capilla de **El Hogar,** en la moderna y elegante residencia del Vedado del querido director de la decana de nuestras publicaciones literarias, señor Antonio G. Zamora.
Pláceme saludar preferentemente a una linda señorita, Ofelia Lozano Pino, tan delicada y tan graciosa.
Hermana de Panchita, de Rita y de Graziella, a cual más encantadora.
Tendrá un día feliz Ofelia.
Como yo se lo deseo.
Ofelia Ramírez, bellísima señorita de la barriada de la Víbora, la cual recibirá a sus amigas en su residencia de Villa Elda.
Recibo de la tarde.
De cinco a siete.
Ofelia Toscano, Ofelia López Gobel, Ofelia Saaverio, Ofelia Corvisón, Ofelia Yllera, Ofelia Padrón y Díaz, Ofelia Abad y Barroso, Ofelia Patterson, Ofelia Jiménez, Ofelia Raymundo y Ofelia Saenz.
Ofelia Lecuona.
Ofelia Silva.
Ofelia Sarrá, expresión suprema de gracia, espiritualidad y gentileza, tan celebrada siempre en esta sociedad.
Ofelia Bernal, una encantadora niña, que celebrará su santo con un pic-nic en la finca **El Kuko,** de la distinguida dama María Dolores Machín de Upmann, en la carretera de Guanajay.
Ofelia Rosainz.
Muy graciosa y muy bonita.
Ofelia Alcalde Sanderson, señorita gentilísima, a la que felicitó especialmente.
Una niña de angelical belleza, Ofelia Rionda, alejada en el gran central **Manatí,** con sus padres, el distinguido hacendado Salvador Rionda, y su bella esposa Adá del Monte.
Nenita Herrera, perteneciente a nuestra florida pléyade de **jeunes fillies,** gloria y alegría de sus padres, el general Alberto Herrera y su distinguida esposa Ofelia Rodríguez.
Ofelia Lancís.
Ofelia Alvarez.
Ofelia Fernández Mira, Ofelia Cervantes, Ofelia Cabarrocas, Ofelia Grave de Peralta y Ofelia Espinosa de los Monteros.
Una encantadora **Jeune fillie,** Ofelia Angulo y Broch, muy graciosa, encantadora.
Ofelia Lamadrid.
Lindísima.
Ofelia Rodríguez Acosta, la admirable y admirada Ofelia, novelista de gran talento y superior belleza a la que saludo con la efusión más cariñosa.
Ofelia Pedro y Sánchez.
Lindísima!
Ofelia Lago, Ofelia Bermúdez Ofelia Gallo, Ofelia Vérgez, Ofelia González, Ofelia Less, Ofelia Ullon, Ofelia Rambla, Ofelia Quiñones, Ofelia Borges, Ofelia París, y Ofelia Villamil.
La doctora Ofelia Morales Díaz, señorita tan graciosa como inteligente, hermana del popular y muy simpático Modestín.
Ofelia Justiniani.
Ofelia Weber.
Recibirá por la tarde, sin carácter de fiesta, la señorita Weber.
Una criatura angelical, María Ofelia, hija de los jóvenes esposos Arturo Sánchez de Fuentes y Angelita Canossa.
Ofelia Rodríguez, bella y muy graciosa señorita, prometida del joven y simpático doctor Juan Antonio Villaverde.
Ofelia Llenín Castañeda.
Tan esbelta, tan fina.
Ofelia Sainz, la graciosa hija de mi amigo tan querido Felipe Sainz, para la que habrá muchas satisfacciones, muchos regalos y muchas alegrías.
¿Alguna más?
Una linda Ofelia.
Dulce hija del hogar de los felices esposos Carlos Manuel de la Cruz y Elvirita Obregón.
Un día feliz.
¡Séalo para todas!

(Continúa en la página SIETE)

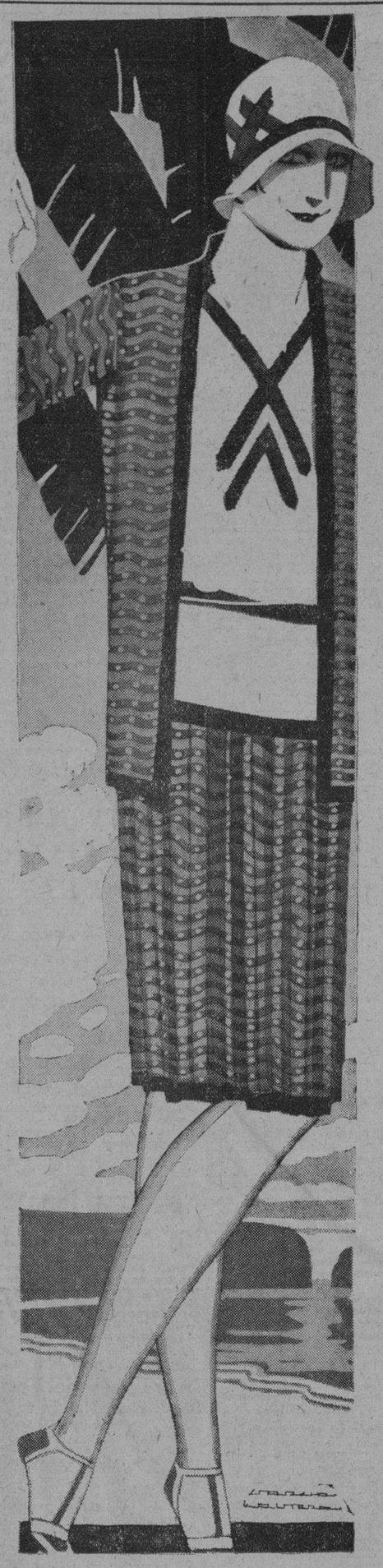

NUEVO PLAN
en fin de Siglo
SIGNIFICA PARA USTED la posibilidad de comprar a un precio inesperado en la Casa más elegante de la Habana!
¡VEA ESTOS EJEMPLOS DEL DEPARTAMENTO DE VESTIDOS!
Vestidos de Mongol de color entero, remarcados
a $ 4.25
De Mongol estampado y flat crepe de color entero,
a $ 5.50
50 estilos distintos, muy atractivos, en Mongol estampado o de color entero; todas las tallas,
a $10.75
Vestidos de Georgette y de Flat Crepé de color entero, para calle, marcados antes a $29.75. Ahora rebajados por el "Nuevo Plan"
a $12.75
De este precio es el diseñado: graciosa combinación de blusa de seda de color entero con falda y chaquetica tres cuartos de seda estampada. Sumamente rebajado, por supuesto.
Vestidos de Chiffon y Georgette estampados, en estilos para sport y para calle, de encantadores dibujos. Rebajados de $35.00 al precio de "Nuevo Plan":
$14.75
Seductores estilos en Mongol y Georgette de colores enteros de moda, con bordados y calados hechos a mano. Antes marcados a $40.00. Ahora,
a $16.75
ESTAS REBAJAS LE DAN IDEA DEL CORTE RADICAL A QUE HAN SIDO SOMETIDOS LOS PRECIOS DE "FIN DE SIGLO" CON MOTIVO DEL "NUEVO PLAN" QUE AYER TRAJO NUEVAMENTE UN PUBLICO NUMEROSISIMO A
fin de Siglo

INSPECCIONES EN COMUNICACIONES

Relación de las oficinas visitadas por inspectores

Por el Departamento de Inspectores de la Secretaría de Comunicaciones, han sido recientemente inspeccionadas las siguientes administraciones de correos y oficinas locales de comunicaciones:

Administraciones de Correos de Mangas, Alonso Rojas, Río Seco, en la provincia de Pinar del Río: de San Pedro, Central Habana, en la provincia de la Habana; de Itabo en la provincia de Matanzas, de La Yagua, Central Vitoria, Paraiso Jaguey Chico, en la provincia de Santa Clara; de Haticos, Fray Benito, Potrerillo y Gibara, en la provincia de Oriente.

Oficinas Locales de Comunicaciones de Puerta de Golpe en la provincia de Pinar del Río; de Gabriel y Santiago de las Vegas, en la provincia de la Habana; Real Campiña, Manacas y Abreus en la provincia de Santa Clara; de Pina y Santa Cruz del Sur, en la provincia de Camagüey, de Preston, Felton, y Marcané en la provincia de Oriente.

Agentes para Anuncios en EUROPA:
L. MAYENCE & Cie
DAVIGNON, BOURDET & Cie, Sucs
9, Rue Troncbet, PARIS
19, 21, 23, Ludgate Hill, LONDRES

PARA EL PAGO DE LAS CONTRIBUCIONES

VENCE EL DIA 8 EL PLAZO PARA ABONARLA POR INDUSTRIA

De conformidad con decreto del Alcalde, el día ocho de los corrientes vencerá el plazo voluntario concedido para pagar sin el recargo del diez por ciento, el Segundo Semestre, ejercicio de 1929 a 1930, de las contribuciones de café cantina, cantina de bebidas, puestos de tabacos y cigarros, quincallerías, bisuterías, etc.

COLONIA Y LOCION
ESENCIA EXQUISITA

NARCISO AZUL de Mury Paris

REPERTORIO MUSICAL
MUSICA PARA TODO
Cuerdas, Accesorios, etc.
Radios Majestic
S. IGLESIAS E HIJO
San Rafael 46, Habana. Teléfono M-1388. Al lado de La Casa Grande.

ANUNCIESE EN EL "DIARIO DE LA MARINA"

Varon Dandy
Perfume para Caballero

Gastritis
Gastro-Enteritis de los Niños
Papaina
Poder Digestivo Energico
ELIXIR - JARABE - VINO
TROUETTE-PERRET
15, Rue des Immeubles-Industriels, Paris

INSTRUMENTOS MUSICALES A PRECIOS POPULARES
Tanto en instrumentos de cuerda, como de viento, etc, tenemos una variedad completa de estilos a precios interesantísimos. - Visítenos y gustosos le informaremos

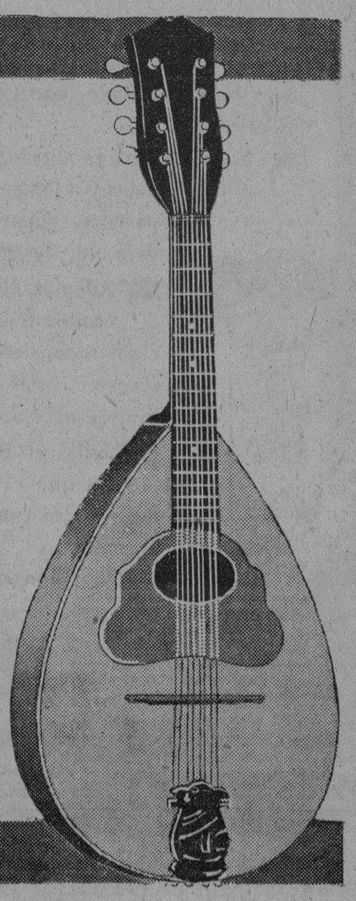

UNIVERSAL MUSIC AND COMMERCIAL Co.
S. RAFAEL ESQ. A CONSULADO
TEL. A 2930

M.E.C.D. 2016

CATOLICOS QUE HAY EN EL JAPON

Son 92.161 en un pueblo que tiene 65 millones de habitantes

PARIS, Marzo. (Ag. Jides).—Han sido ordenados de sacerdotes cuatro indígenas, el P. Toda que hizo sus estudios en el Colegio Urbano de Propaganda en Roma; el P. Ideguchi, que estudió en San Sulpicio de París; el P. Okoshi, que hizo en gran parte su carrera eclesiástica en el Seminario de Clermont-Ferrand, y el P. Taguchi, ordenado en Roma. Doctor en Filosofía y Teología se está preparando para el Doctorado en Derecho Canónico en el Apolinar.

Con ellos son ya nueve los sacerdotes japoneses en la diócesis de Tokío.

Se han establecido tres nuevas Congregaciones. Las Adoratrices Siervas de la Caridad han comprado un terreno en el centro de Tokío, donde están construyendo su Convento. Las Franciscanas Misioneras de María, que ya tenían tres casas en el Japón, una en Kumamoto, otra en Sappore y la tercera en Hitoyosi, han llegado a Tokío para fundar un hospital a ruegos de los católicos.

En Mushai, suburbio de Tokío, se inauguró solemnemente un gran Seminario, del que ya hablamos en otra crónica. En la nueva parroquia de Suginami se ha levantado un hermoso Oratorio dedicado al Santo Cura d'Ars. La iglesia de Kanda, destruída por el terremoto de 1923, ha sido reconstruída. Con esta ocasión pronunciaron en uno de los teatros de más capacidad conferecias sobre religión el Almirante Católico Yumamoto y los PP. Drouart y Candau.

Sobre el pintoresco paisaje de Shichiri Ga Hama, a las orillas del mar, ha levantado el P. Bretón el Sanatorio de Santa Teresita del Niño Jesús, que ha sido confiado a religiosas japonesas.

Del 19 de septiembre de 1928 al 1 de septiembre de 1929 se administraron en la diócesis 1,519 bautismos, de los cuales 324 fueron de adultos y 34 de diferentes religiones.

La misión de Taiku ha enviado a Tokío uno de sus misioneros para procurar reunir y confesar a los numerosos católicos coreanos que habitan en la capital. Se calculan en 230,000 los trabajadores coreanos en el Japón, entre los cuales hay muchos católicos.

Un sacerdote japonés, el P. Iwashita, ha dado conferencias a unas 4,000 personas de la clase intelectual. Los Jesuitas, los Hermanos de María, las Hermanas del Sagrado Corazón, las Damas de Saint Mur y las Hermanas de San Pablo, están llevando a cabo un fructuoso apostolado entre la clase dirigente.

La archidiócesis de Tokío está confiada a los Padres de las Misiones Extranjeras de París; hay en ella 27 misioneros de la misma sociedad, 9 sacerdotes indígenas y otros 18 sacerdotes religiosos, entre los cuales hay 12 Jesuitas encargados de la Universidad Católica de Tokío. Cuenta la Diócesis con 11,777 católicos entre una población total de 16 millones de habitantes.

El número de católicos en el Japón, propiamente dicho, es de 92.161. Su población total llega a 65,786,273 habitantes.

FIESTA MENSUAL DE SANTA MARTA

Fué celebrada por la entidad de su nombre, en el Carmen

Con gran solemnidad tuvo lugar la fiesta mensual con que la Asociación honra a su Patrona Santa Marta.

A las 9 a. m. tuvo lugar misa solemne a toda orquesta en la que ofició el Rdo. P. Samuel Superior de la Comunidad de los carmelitas.

El coro de señoritas de la Asociación interpretó la Misa de Perosi al ofertorio la señorita Josefina Dueñas cantó una preciosa Ave María, seguidamente la señorita Tití Escobar ejecutó un precioso solo acompañada al violín por el señor Toll.

El altar y las andas lucían un delicado adorno floral costeado por la camarera señora Elvira Pérez de Errasti.

Terminada la Misa dirigió hermosa plática el Director de la Asociación Rdo. P. José Vicente, hablando de la visita de Jesús a la casa de las hermanas de Lázaro María y Marta, sacando hermosas consecuencias de esta visita.

Seguidamente se organizó la procesión por el interior del templo llevanno el estannarte la presidenta señora de Mestre y siguiendo la Santa escoltada por la camarera señora de Errasti, la Directora señora de Manrara y la Directiva.

Durante la procesión el coro de señoritas cantó la composición Invocación a Santa Marta.

La señorita Mercedes Fernández Arias repartió hermosos recordatorios y ocupó la mesa de colectas la bondadosa dama Nieves Fernández viuda de Avendaño.

Presidieron esta fiesta la Presidenta, Camarera y Directora señoras de Mestre. Errasti y Manrara.

UN HOMENAJE A MONSEÑOR RUIZ

Le ha sido tributado en el Colegio Eucarístico el 28

En el Colegio Eucarístico, el día 28 del pasado que termina se dió un festival en honor del Ilmo. Sr. Arzobispo Ldo. D. Manuel Ruiz y Rodríguez, al cual asistió muy complacido; quedando las alumnas y alumnos sumamente satisfechos por las amables demostraciones de agrado y simpatía que les hizo durante la representación, desarrollada bajo un sencillo programa.

La parte musical fué desempeñada principalmente por las distinguida profesora Rosita Somoza, exalumna del colegio, cuya ejecución es admirable.

Cerró la fiesta con broche de oro el alumno Eduardito de Orduña, de nacionalidad mexicana, que en su tierna edad de seis años recitó con el mayor sentimiento una poesía y ejecutó dos piezas en el piano.

Nuestra felicitación al acreditado plantel por el éxito de dicho homenaje.

Concordato con la Santa Sede

PARIS, Marzo (SP.)

A su debido tiempo informamos a nuestros lectores de la conclusión de este importante concordato, firmado por la Santa Sede y el Gobierno de Rumania, después de un largo periodo de negociaciones que fueron sumamente laboriosas, dada la situación de la política interior del referido país.

Las mayores dificultades para la conclusión de dicho Concordato surgieron en los útimos meses por la oposición que le hizo el Patriarca de la Iglesia griega ortodoxa, Mirón de Cristea, miempro del Consejo de Regencia, a conceder a la Iglesia Católica una igualdad de condiciones con la iglesia ortodoxa, a pesar de que, después de la guerra europea, el catolicismo romano había adquirido una enorme importancia, debido principalmente a la anexión de Transilvania, región que es en mayoría católica.

Dicha paridad se ha conseguido íntegramente, y la mejor prueba de ello es el ofrecimiento del cargo de senador para dos Obispos católicos, uno de rito griego, y otro de rito latino.

El Concordato con Rumania, que es el octavo de los concluidos después de la guerra, consta de veinticinco artículos un anexo.

En él se establece la jerarquía católica de los diversos ritos. latino, griego y armenio; decreta que ninguna parte del reino de Rumania puede estar sujeta a Obispos residentes fuera del territorio nacional. En esta disposición una consecuencia de la conclusión de los acuerdos para establecer la jerarquía católica, que debe tener justamente caracteres nacionales. Se decreta también que las circunscripciones nacionales figuren dentro de los límites del Estado, con lo que se acepta la nueva situación política del reino, así como las anexiones producidas a la terminación de la guerra por la caída de los Imperios centrales.

Otro extremo del Concordato digno de ser destacado en la fórmula del juramento de los Obispos, juramento que han de prestar antes de la toma de posesión de sus respectivas diócesis. Dichos Prelados jurarán fidelidad al Rey y al Régimen, y se obligan a la fidelidad de sus fieles, no participando en nada que pueda recaer en perjuicio del orden público y de la integridad del Estado.

Son, por otra parte, reconocidas como personalidades jurídicas el patrimonio eclesiástico y las órdenes y congregaciones religiosas.

INFORMACION RELIGIOSA NACIONAL Y EXTRANJERA

SOLEMNIDADES DE SEMANA SANTA QUE HABRA EN LA CATEDRAL DE MATANZAS

Con ese motivo se ha preparado un programa de cultos y diversos actos muy brillantes. Recomendaciones a los fieles

A las ocho de la mañana, la solemnísima Misa de Institución, recuerdo y reproducción real, aunque mística de la Soberana Cena del Cenáculo de Sión en que Jesucristo instituyó la Sagrada Eucaristía, quedándose realmente **presente** hasta la consumación de los siglos en el Santísimo después de la Consagración y mientras duren las Especies sacramentales. Después de la misa, procesión al Monumento en el que harán guardia de honor y adoración los fieles todos y asociados de las Congregaciones. Por la tarde, a las **tres**, la **patética** ceremonia del **Mandato**, así llamado porque en ella dió Jesucristo el mandamiento nuevo del amor al prójimo y, conocida por **el lavatorio.** Sermón por el R. P. Tirso, C. D. Peregrinación para visitar los Monumentos A las 7 y tres cuartos de la noche, Ejercicio de los Quince Jueves. Sermón. Vigilia de la Adoración Nocturna. La Iglesia quedará abierta hasta las 12 de la noche.

VIERNES SANTO 18 DE ABRIL. AYUNO Y ABSTINENCIA

A las siete y media de la mañana. Misa de Presantificados. Oración. **Adoración de la santa cruz,** himnos litúrgicos, procesión al Monumento. A **las doce del día,** Sermón de las Siete Palabras. Concierto Sacro. Durante los intermedios, un nutrido coro de voces, tiples, sopranos. tenores y barítonos, bajo la dirección del Maestro de Capilla de la Catedral, el Sr. Ojanguren, interpretará "Las Siete Palabras" de Dubois. A las siete de la noche, Sermón de Soledad. Vía Crucis Solemne.

SABADO DE GLORIA 19 DE ABRIL

A las siete de la mañana, bendición del fuego, incienso etc. Profecías, bendición del Cirio Pascual y consagración del Agua Bautismal. Misa solemne de Gloria. Bendición de las casas cuyos vecinos lo pidan.

DOMINGO DE RESURRECCION, 20 DE ABRIL

A las cuatro de la Madrugada, la tradicional misa del alba. Comunión Pascual. PROCESION. A las 9 a. m. Solemnísima Misa de Pontifical. Sermón por el M. I. S. Secretario de Cámara y Gobierno del Obispado.

NOTAS:

El Ilmo. y Rvmo. Sr. Obispo Diocesano Celebrará de Pontifical o medio pontifical, según los casos, haciendo la Consagración de los Oleos en la mañana del Jueves Santo.

Las procesiones de costumbre se llevarán a cabo según las circunstancias, pues demandan gastos extraordinarios que a los fieles compete cooperar a cubrir.

Las Limosnas que se recojan durante la Adoración de la Cruz, se destinan al sostenimiento de La Iglesia en Tierra Santa.

Se ruega a los fieles todos, guarden compostura y severidad en dichos días, especialmente durante los cultos.

Así mismo se encarece el envío siquiera sea de **una docena** de **flores naturales** para el adorno del Monumento. Estas flores han de ser entregadas el miércoles 16 de Abril antes de las 4 de la tarde. Cualquiera otra oferta, será, dinero, para los cultos etc. puede entregarlo cada donante a las comisiones recaudadoras, o a los empleados de la Catedral.

Pero sobre todo, aprovecha cristiano, estos días de salvación que la Santa Madre Iglesia, Católica, Apostólica y Romana te señala, para granjear tu salud eterna o el cambio de vida que te es necesario.

Sal del estado poco cristiano, huye de la ocasión, cumple los mandamientos, bautiza a tus hijos, satisface los preceptos, haz penitencia de los pecados, oye, en fin al Apóstol que te dice:

"Aquí tienes los días de salvación, este es el tiempo agradable al Señor".

Unión Católica de Estudios Sociales

PARIS, Marzo. (SP.) — Esta Unión es ya continuación de las Semanas Sociales de Francia entre los intelectuales, así como las "Semanas Regionales" en el público, y las "Semanas Rurales" entre los agricultores. La Unión tiene un carácter federalista. Se compone de una veintena de Secciones regionales y de un Consejo Central que elige un Comité director. Cada sección está guiada en su trabajo por un eclesiástico designado por la autoridad episcopal. Los socios se dividen en cooperadores, los cuales dan 25 francos al año, y en socios adherentes, que pagan solamente 3 francos. Los socios de cada sección tienen reuniones que son verdaderos Círculos de estudios, donde se discuten a fondo las cuestiones. Los asuntos de estas cuestiones los propone la Comisión general de la Unión que muy frecuentemente escoge los problemas que serán el asunto de la próxima sesión de las Semanas Sociales. Además cada sección se dedica a estudios particulares.

Avisos Religiosos

TERCER JUEVES EUCARISTICO EN REINA

El jueves 3 de abril se celebrará en la Iglesia de Reina, a las 4 y media p. m., la festividad del Tercer Jueves eucarístico.

Es según las intenciones de la señora Elvira Machado de Machado, esposa del honorable señor Presidente de la República.

Predica el P. Asencio, S. J.

195 1 abril 3

Hora Santa En San Francisco

El jueves, día 3, Hora Santa en la Iglesia de San Francisco, dirigida por el Director de las Marías de los Sagrarios, P. B. Orbegoro. Hora, 5 p. m.

En la Iglesia del Carmen

Día 3, Fiesta Mensual de Santa Teresita.

A las 9, Misa Solemne, Plática y Procesión. Se dará a besar la reliquia de la Santita. Predicará el P. José Vicente.

E-713. 3d. 1, 2, 3 Ab.

¡VIVA LA SANGRE DE JESUS!

El Instituto de las Adoratrices de la Preciosa Sangre celebrará el viernes 4 de Abril por concesión de Benedicto XV, la festividad de la Preciosísima Sangre de Nuestro Señor Jesucristo. Con tan plausible motivo las Adoratrices de la Preciosa Sangre celebrarán en la Capilla de su Monasterio, los cultos siguientes:

A las seis antes meridiano, celebrará la Santa Misa el R. P. Rafael Fraga, Capellán de la Comunidad.

A las siete y media el Iltmo. y Rdmo. señor Arzobispo de Atalia, Mons. Pedro González Estrada, celebrará el Santo Sacrificio de la Misa.

A las cinco p. m. sermón por R. P. Dr. Ismael Testés, exposición del Santísimo Sacramento, cánticos, bendición y reserva.

Las Adoratrices de la Preciosa Sangre.

Cerro 579. 2d. 2 y 3 ab.

A los Sacerdotes y demás personas piadosas

Una señora que acaba de llegar de España, portadora de preciosos ornamentos y otros objetos religiosos, los ofrece a precios sumamente módicos a sacerdotes y demás personas a quienes puede interesarle.

Pueden dirigirse a Muralla número 55, altos, Teléfono A 5533.

DIA 2 DE ABRIL

Este mes está consagrado a la Resurrección del Señor.

Jubileo Circular.— Su Divina Majestad está de manifiesto en la iglesia de Jesús, María y José.

Santos Francisco de Paula, fundador; Abundio y Rodulfo, confesores. Santa María Egipciaca, penitente.

Ayuno sin abstinencia.

San Francisco de Paula, no menos recomendable por la santidad de su vida que por la multitud de sus milagros, nació en Paula, ciudad pequeña de Calabria, el año de 1416.

Cuando tuvo Francisco trece años, le enviaron sus padres a estudiar con los religiosos de San Francisco, y allí aprendió sobre todo la ciencia de los santos.

A los quince años obtuvo licencia para retirarse a una soledad en la que imitó la vida de los antiguos solitarios de la Tebaida.

Comenzóse a extender la fama de su santidad y movió a muchos para buscarle y le rogasen que les enseñase el camino del cielo; tal fué el origen de la Orden de Mínimos, nombre que Francisco dió a sus religiosos por su gran humildad.

Dios se complacía en manifestar por medio de prodigios la santidad de su siervo.

Por último, sostenido este gran santo hasta el fin de su vida en la penitencia y caridad, murió un Viernes Santo, 2 de Abril de 1507.

LA M. DOLORES ROSELL, FALLECIO

Tenía 76 años de edad y era de familia distinguida

En el colegio «El Internado» del Sagrado Corazón de Jesús, sito en la Calzada de Buenos Aires, ha dejado de existir el 25 de Marzo actual, la Reverenda Madre Sor Dolores Rosell y Malpica, emparentada con las distinguidas familias de Gastón-Rosell.

Sor Dolores Rosell y Malpica, nació en la ciudad de Cárdenas en Marzo de 1854, contando al fallecer 76 años de edad.

Fueron sus padres los nobles cubanos Francisco Rosell y Agueda Malpica.

Ingresó en el Noviciado de New Orleans el año de 1879.

Fué elegida Superiora del Colegio «El Externado del Sagrado Corazón de Jesús, sito en Tejadillo, en 1908, cargo que desempeñó con gran competencia y a completa satisfacción de sus superiores y alumnas.

Pasó después al Colegio «El Internado» donde dejó de existir a los 51 años de vida religiosa cargada de méritos y virtudes.

A funerales y sepelio, asistió una concurrencia, tan numerosa como distinguida, presidiendo el Capellán del Colegio «El Internado» Monseñor Eustasio Fernández.

Damos nuestro sentido pésame a la Venerable Comunidad del Sagrado Corazón de la Madre Baralt, que dirigen los Colegios de Buenos Aires y Teladillo, a sus primas las señoritas Rosell, a nuestro estimado amigo Pedro Pablo Gastón y Rosell y a la Reverenda Madre Isabel Rosell y Malpica, religiosa en las Madres Reparadoras de la Ciudad de Camagüey.

Descanse en la paz del Señor, la Madre Sor Dolores Rosell y Malpica.

INSTRUCCIONES DE LA SANTA SEDE SOBRE LA DESHONESTA MODA FEMENINA

Van dirigidas a los sacerdotes, a los padres, directores, religiosas, sociedades femeninas, y abarcan otros puntos

Sobre la deshonesta moda femenina

La S. Congregación del Concilio, por orden del Sumo Pontífice, ha enviado a los Ordinarios las siguientes instrucciones. La traducimos del inglés, por no haber podido conseguir aún el texto original.

SACERDOTES.—. Los párrocos, y especialmente los predicadores, dada la ocasión, según lo del Apóstol S. Pablo (II Tim., IV, 2), deben insistir, argüir exhortar, y mandar que el vestido femenino sea modesto y que su ornato sea protección de la virtud. Amonesten asimismo a los padres que impidan a sus hijas el vestir indecorosamente.

PADRES.—2. Los padres, conscientes de sus gravísimas obligaciones sobre la educación, especialmente religiosa y moral, de sus hijos, deben procurar que sus hijas sean instruídas sólidamente desde su más tierna infancia en la doctrina cristiana; y ellos mismos deben inculcar en sus almas, de palabra y con el ejemplo, el amor de las virtudes de la modestia y castidad; y para que su familia siga el ejemplo de la Sagrada Familia, deben gobernar de manera que todos los que se educan dentro del hogar, vean razones e incentivos para amar y preservar la modestia.

3. Alejen a sus hijas de juegos y concursos atléticos públicos; pero si se vieren obligada a asistir, procuren que esté completa y modestamente vestidas. No permitan jamás a sus hijas usar vestidos inmodestos.

DIRECTORAS.—4. Las directoras y maestras de escuela de niñas, deben hacer cuanto puedan por inculcar el amor de la modestia en los corazones de las jóvenes confiadas a su cuidado, y urgirlas a vestir modestamente.

5. Dichas directoras y maestras no deben recibir en sus colegios y escuelas a las niñas que vistan inmodestamente, sin exceptuar ni aun a las madres de las niñas. Si después de haberlas admitido, se empeñaren las niñas en vestir inmodestamente, deben despedirlas.

RELIGIOSAS.—6. Las religiosas en conformidad con las instrucciones de la S. Congregación de Religiosas, del 23 de agosto, 1928, no deben recibir en sus colegios, escuelas, oratorios o patios de recreo y una vez admitidas no deben tolerar a las niñas que no vistan conforme a la modestia cristiana. Además, dichas religiosas deben hacer cuanto puedan porque arraigue hondamente en el corazón de sus alumnas el amor de la santa castidad y modestia cristiana.

SOCIEDADES FEMENINAS.— 7. Se recomienda la fundación de sociedades femeninas, que con su consejo, ejemplo y propaganda combatan el uso de vestidos impropios de la modestia cristiana, y promuevan la pureza de costumbres y modestia en el vestir.

8. No se admitan en las asociaciones piadosas de mujeres las que vistan inmodestamente; pero si por alguna causa fueran admitidas y volvieren a caer en la misma falta, han de ser despedidas inmediatamente.

SACRAMENTOS.—9. A las jóvenes y señoras que vistan inmodestamente, se les ha de prohibir la Sagrada Comunión, y el hacer de madrinas en el Bautismo y Confirmación, y en caso extremo se le puede prohibir hasta la entrada en la Iglesia.

EXHORTACION Y ORACIONES.—10 Durante el año suele haber fiestas que dan especial oportunidad para inculcar la modestia cristiana, especialmente las fiestas de la Santísima Vírgen María. Los párrocos y directores de uniones y asociaciones de mujeres católicas deben exhortarlas a vestir cristianamente. Además, cada año, en la fiesta de la Inmaculada Concepción se han de rezar oraciones especiales en todas las catedrales é iglesias parroquiales, y a ser posible, con exhortaciones oportunas al pueblo en los sermones.

CONSEJO DE VIGILANCIA.— 11. El Consejo Diocesano de Vigilancia, mencionado en la declaración del Santo Oficio del 22 de marzo, 1922, debe buscar, por lo menos una vez al año, los medios más aptos para preservar la modestia del vestido femenino.

PRELADOS.— 12. Para que esta saludable disposición sea más eficaz y más satisfactorios sus resultados, cada tres años, al enviar los Obispos y demás Ordinarios el informe sobre la instrucción religiosa, de que se habla en el Motu Proprio «Orbem Catholicum» del 29 de junio, 1923, deben informar también a esta S. Congregación detalladamente sobre las condiciones del modo de vestir y medidas adoptadas en conformidad con nuestras instrucciones sobre este asunto.

Este documento lleva la fecha del 12 de enero, fiesta de la Sagrada Familia, y se ha publicado últimamente. En él sólo hay normas generales dejando sin duda a los Prelados o Consejo de Vigilancia completarlas con reglas más detalladas, según las necesidades de cada región, como ya se ha hecho en muchas diócesis.

Para ELLOS y Para ELLAS

CONSULTORIO POR LA DOCTORA HERMINIA PLANAS

SECRETOS DE UNA PARISIENSE. CONOCETE A TI MISMA.

CARIDAD

Vió en el cielo un alma buena
cierta losa fría y dura,
donde crecía una pura
y hermosísima azucena;
y la Suprema Bondad
le dijo: «¿Ves ese encanto?»
«Lo hizo una gota de llanto
que vertió la Caridad».
Practical esa virtud;
llorad con el desvalido;
que, en lo más empedernido,
florece la gratitud.

Leopoldo Cano.

HERLINDA:

La verdad es que no me gusta mucho aconsejarle a realizar una cosa «que tanto trabajo le costó conseguir el permiso de su buen esposo...» Lo principal para usted debe ser complacerlo a él, Si después del permiso concedido, se encuentra con que usted misma no está muy ansiosa de cortarse la melenita, ¿por qué lo sigue pensando? Péinese con gracia, que hay muchos modelos que puede ver en los figurines, revistas y casas de moda. Puedo recomendarle como casa económica y que peinan bien, la «Maison Lucie», en Industria 111. Allí mismo puede adquirir por sólo un peso, la «Loción Madame Lucie», para blanquear. Con aplicarla en la cara, cuello, escote y brazos, con una esponjita fina o un algodón, antes de ponerse los polvos, estará muy bien todo el día.

MARCELA:

En cuanto a las propiedades del «Agua de Portugal», marca «Iris», para complacerla, tomé buen informe en la casa «Dubic», Obispo 103, donde la usan con magníficos resultados en la ondulación del cabello con peinetas, y me dicen que puede usarla sin temor ninguno. Mucha de su distinguida clientela, la pide, cosa que no sucedería si no quedara complacida. Es una loción preparada a base de esencia de limón y de naranja; tiene un olor agradable y es absolutamente inofensiva.

ORIENTAL:

Así es el mundo... ¡unas buscando ansiosamente con qué rizar sus cabellos—como si fuera una desgracia llevarlos lacios—y otras «entristecidas» porque lo tienen demasiado rizados...!

Le copiaré algunos consejos para «Suavizar el cabello».

«Lavad los cabellos con agua conteniendo en disolución cristales de sosa. Dejadlos secar al sol y friccionad el cuero cabelludo con una mezcla en que entren por partes iguales aceite de ricino, quina y ron «San Carlos» con preferencia, porque sus finos ingredientes le han dado justa fama.

También dan buenos resultados las preparaciones en que entra el aceite de almendras dulces mezclado con alcohol. He aquí una buena receta:

Alcohol, 50 gramos; Aceite de almendras dulces, 50 gramos; Glicerina, 30 gramos.

En general, se puede decir que dan buenos resultados todas las preparaciones en que entre un cuerpo graso—por lo que es muy recomendable la pomada LILIANA, que al mismo tiempo fortalece las raíces—el aceite ricino, de almendras, glicerina, vaselina, etc., al que podéis añadir una o dos gotas de vuestra esencia favorita. Si se usa la pomada LILIANA, no se añadirá perfume, pues ya lo tiene, muy suave.

Asiéntese los cabellos con un cepillo fuerte, de cabeza. En «El Deseo», almacén de fajas y corsés, en Galiano entre Virtudes y Animas, venden unos cepillos especiales para desrizar el cabello. También una pomada, de la cual no recuerdo el nombre.

ESPERANZ D. (Pinar del Río):

Tuve verdadero gusto en recibir sus noticias, así como queda agradecida por la copia de «Bella Desdeñosa», por Miguel de Castro. (Queda esta composición esperando por sobre franqueándo para remitirla a la persona interesada). Muchas gracias por todo y mis sinceros deseos por su prosperidad y buena suerte.

«GRETA»:

No conozco la dirección actual del popular actor «Narcisín», tal vez haya algún lector que informe. En cuanto a la obra que menciona, en cualquier buena librería puede obtenerla. Cuestión de centavos.

CASERA:

Hace perfectamente y demuestra buen juicio y consideración con los que se afanan para proporcionarle bienestar... Deshaga el vestido y mándelo a teñir en un tono que le guste y que admita el color anterior. Puedo recomendarle como excelente y de precios módicos, la tintorería BOSTON, en Virtudes 163, teléfono M-6661. Luego de teñido elija un modelo sencillo y elegante y confeccione de nuevo su vestido, tal vez agregándole un detalle que dé la nota de moda. (Vea figurines de estación).

SPORT:

Hay que tener paciencia... ¡nos estamos en el polo! ¿Quién no se queja de lo mismo? Tenga siempre a mano una latica de polvos «Amenn's», que hasta tienen la ventaja de ser económicos, y cada vez que le sea posible, cubra la piel donde tiene salpullido con una capa de esos polvos. Especialmente, después del baño. Si puede, con agua templada, mejor. En cualquier botica o droguería, tienen los polvos «Amenn's».

PARA REMEDIAR LAS IMPERFECCIONES DE LAS MANOS:

La belleza de las manos es la más aristocrática, ya que sólo pueden poseerlas en absoluto las mujeres que no hacen nada.

Una de las cosas que más perjudica a las manos es la de lavárselas continuamente con jabón y agua más o menos dulce. Debe usarse únicamente el jabón de que es el más puro de todos a la temperatura del aire.

El agua fría endurece la piel, y la caliente la enrojece.

Enjugar las manos perfectamente con una franela suave y una tela de batista. Si las manos tienen alguna mancha que o desaparece con el jabón, empléese la arena, el bórax, el amoniaco, el jugo de limón, según la naturaleza de la mancha.

Para la suavidad y finura de las manos es una pomada excelente la formada por una mezcla de 10 gramos de glicerina, una clara de huevo y 10 gramos de bórax.

Si las manos se ponen rugosas por algún trabajo, se frotan muy bien todos los días con piedra pomez.

La harina de avena, reemplaza ventajosamente a los polvos después de lavado.

JARABE DE HIGOS:

Se escojen una porción de higos que estén muy maduros y se hacen pedazos, se ponen dentro de un caldero como unas tres docenas, a las que se le agregan seis libras de azúcar clarificado a poco punto, se deja hervir un poco y se cuela después por un lienzo, volviéndose a poner en el fuego, se espuma bien y se prueba, quitándose si está en su punto, pudiéndose poner en botellas; siendo de excelente resultado para las irritaciones del pecho.

MONDONGO ALCAPARRADO:

Se limpia bien el mondongo con vinagre y limón y se corta en pedazos pequeños y se pone a ablandar al fuego con agua y sal y maiz seco y una pata de ternera, o media cortada, en trozos luego se le agrega manteca, yuca, tomates, plátanos pintones y maduros, todo picado, calabaza y malanga y una vez que se han ablandado las viandas, se le echan pasas, almendras, alcaparras y una taza de vinagre, dejándose todo que hierva unos minutos más.

¿SUFRE USTED DE ESTREÑIMIENTO?

Son innumerable los remedios que se ofrecen para el estreñimiento. Muchos de ellos proporcionan alivio momentáneo, pero crean el hábito de tomarlos. Otros, contienen calomelanos y medicamentos minerales peligrosos que se retienen en el sistema, se alojan en las coyunturas y producen dolores. Los hay también que son purgantes enérgicos que producen retortijones de tripas y dejan a la persona decaída y extenuada.

No se tomen aceites lubricantes que sólo sirven para engrasar los intestinos y crear su inactividad contra lo prescripto por la naturaleza.

Un laxante puramente vegetal, como son las Píldoritas de Carter para el Hígado, activa sutilmente el hígado, promueve el flujo de la bilis, evacúa suavemente los intestinos hasta dejarlos perfectamente limpios, y el estreñimiento desaparece. Después, el estómago, el hígado y los intestinos recobran su actividad natural y el sistema todo se tonifica beneficiosamente. De venta en todas las boticas en paquetes rojos genuinos, o dirigirse a Ignacio Sanchez Leal, Apartado 2211, Habana.

DINERO
SOBRE ALHAJAS
Vea la calidad y precio de nuestras prendas.
LA REGENTE
Neptuno 39. Teléfono A-4376.

La Casa Life
TTE. REY Y HABANA-A.6724
S. RAFAEL Y RAYO-M.7063
LIQUIDACION DE ROPA DE CAMA
ASI SON LOS PRECIOS:
Juegos de cama, en colores de moda, bordados, en su caja a $4.50
Sábanas cameras, de guarandol muy fino, sin apresto, de 72 x 90 pulgadas, a $1. Media docena $5.50.
Esta ropa de cama es hecha por nosotros con telas que importamos, por tanto tiene toda nuestra garantía, igual que la de nuestros insuperables colchones "Life".
Life G R VIDA

40 AÑOS DE ÉXITO
VINO-LFGÍTIMO-
PEPTONA-BARNET
FERROFOSFATADO
3 Copitas alimentan más que 100 gramos
CARNE FRESCA
Todo se asimila pronto sin digerir, descansa el estómago y el hígado
PREPARADO POR:
Droguería "Sarrá" - La Mayor

PAA
Servicio más Rápido a las Ciudades Septentrionales
Viaje Vd. más rápidamente y de la manera más cómoda a Nueva York, Chicago, Boston y otras ciudades del norte. Siete buques aéreos de la Pan American salen todos los días de la Habana a Miami, en combinación directa con trenes de gran velocidad.
Itinerarios de salidas a todos los puntos de las Antillas, Centro América y Panamá, se arreglan con gran frecuencia. Estas naves aéreas también llevan correo, lo que implica una correspondencia mucho más rápida entre 21 países del Hemisferio Occidental.
Nuevos precios módicos hacen este viaje especialmente atractivo.
DE LA HABANA:
Nassau Air Ltd. . . . . 7:00 a. m.
Chicago-St. Louis Air Ltd. 7:00 a. m.
Expreso de Broadway . . 7:00 a. m.
Panama Air Ltd (a Panamá) 10:45 a. m.*
West Indies Air Ltd. (a las Antillas) . . . 11:00 a. m.†
Miami Air Ltd. . . . . 2:00 p. m.
West Indies Air Ltd. . . 2:30 p. m.*
United States Air Ltd. . . 2:30 p. m.‡
Mid-Western Expreso . . 2.45 p. m.
New York Expreso . . . 3:00 p. m.
Boston Especial . . . . 3:15 p. m.
(*) Martes, Jueves, Sábados
(†) Todos los días menos Domingos
(‡) Lunes, Jueves, Sábados
El año pasado 14,000 pasajeros gozaron de este servicio. Nos complace invitar a Vd. al Campo Aéreo de la Pan American a presenciar la llegada y salida de nuestras naves. Se sirve té y cocktelles todas las tardes.
Para información detallada, compra de boletos y reservas, sírvase acercarse a las agencias de viajes o a la
PAN AMERICAN AIRWAYS, Inc.
Prado 13

BLACK FLAG
es el insecticida más mortal que hay a cualquier precio
El Black Flag mata cuánta mosca y mosquito haya en el hogar. Libra de insectos todo lugar habitado, tanto en la ciudad como en el campo.
Sin embargo, es absolutamente inofensivo a las personas y a los animales. No mancha paredes, ropas o colgaduras, ni deja olor desagradable.
Además, el Black Flag es más económico que otros insecticidas menos eficaces. Su fórmula secreta, jamás se ha superado a ningún precio.
Exija el Black Flag y fíjese en que el nombre y la bandera negra estén impresos en la etiqueta.
Se vende también en polvo
BLACK FLAG
(BANDERA NEGRA)
El insecticida más mortífero que hay

No temais ya los constipados!
Gracias al Alquitrán Guyot, específico por excelencia, de las vías respiratorias
CONSTIPADOS .. TOS
BRONQUITIS .. CATARROS
Afecciones de la garganta y de los pulmones,
son combatidos con éxito por el
ALQUITRAN GUYOT
Exija el verdadero ALQUITRAN GUYOT y para evitar todo error, verifique bien la etiqueta: la del legítimo Alquitrán Guyot lleva el nombre Guyot impreso en gruesos caracteres y su firma en tres colores, violeta, verde y rojo dispuestos oblicuamente, y la dirección, Maison FRÈRE, 19, rue Jacob, Paris.

DIGESTION ASEGURADA
de todos los alimentos
ELIXIR DU Dr MIALHE
Farmacia 8, rue Favart PARIS.
del Dr MIALHE professeur en la Faculté de Médecine
LAB-LACTO FERMENT MIALHE
DIGESTION
Spécial de la LECHE

Anúnciese en el DIARIO DE LA MARINA

M.E.C.D. 2016

GRAN HOTEL "SAN CARLOS"

PROPORCIONA
UN VIAJE ESPECIAL A CIENFUEGOS
POR SOLO $30.00
INCLUIDO TODOS LOS GASTOS DE FERROCARRIL, HOSPEDAJE, COMIDAS, PASEOS CIUDAD, CAMPO Y BAHIA)
INFORMES Y VENTA DE BOLETINES
FERROCARRILES UNIDOS
BAJOS DEL CENTRO ASTURIANO - TEL. M-3031

TRIANON

Precioso modelo en color beis con ligera combinación más oscura.

$6.25

Tacón alto y mediano.

HERMANOS ALVAREZ
Neptuno y San Nicolás
Teléfono A-7004

Una Gran Oportunidad
desde Hoy, Hasta el Sábado
en Artículos de Fantasias

IMPORTADOS en grandes cantidades, de los famosos centros manufactureros Europeos (Paris, Checho-Eslovaquia y Japón).
LE BRINDAMOS un gran surtido en FINAS CARTERAS, MONEDEROS, CIGARRERAS, etc., de legítima piel FLORENTINA, incrustadas en oro de 18 KLTS., elegantísimas (para gustos delicados), a precios atractivos.
COLLARES, PULSERAS, ARETES, SORTIJAS, PASADORES con piedras de alta novedad, como: TOPACIO, AMATISTA, ZAFIRO, LAPIZLAZULI, JADE y otras más. En juegos completos y sueltos (dorados y plateados); la pieza de mayor valor no sobrepasa de ... ... $ 3.00
COLLARES DE CRISTAL, en diferentes estilos, que armonizan con los trajes elegantes. Precio $2.00 y $2.50.
COLLARES DE PERLA DE MAR, en 6 colores bonitísimos al irrisorio precio de ... ... 70 y 90 centavos.
ARTICULO DE AMBAR LEGITIMO de "KONIGSBERG".
ROSARIOS, lindísimos, (de gran calidad) para regalos.
TODOS ESTOS ARTICULOS SE EXHIBEN ACTUALMENTE CON BARATISIMOS PRECIOS, EN LA VIDRIERA CENTRAL DE LA CASA:

V. P. PEREDA *SAN RAFAEL Y CONSULADO*

ESTOS ARTICULOS PROCEDEN DE LA JOYERIA "PRADO 110-B" (BUSOT), DONDE TAMBIEN SE VENDEN.
(Propaganda E. Díaz A-3594).

Liquidación de Batería de Cocina de Aluminio con 20 Piezas por **$8.00**

1 Olla de 3 y medio litros
1 Olla de 2 y medio litros
1 Jarro de 3 litros
1 Jarro de 1 litro
1 Cacerola plana de 22 cms.
1 Cacerola plana de 18 cms.
1 Colador caldo
1 Colador leche
1 Molde flan
1 Molde cake
1 Cucharón
1 Espumadera
1 Sartén
1 Máquina carne núm. 0
6 Moldes individuales.

OLLAS Para 3 litros, a 90 Cts.

Hacemos envíos al interior con costo de flete adicional.
LOCERIA Y CRISTALERIA
"LA MARIPOSA" GALIANO casi esquina a Neptuno. 56

OZOMULSION

Contra Huesos Débiles, Tez Lívida, Mala Dentadura y Falta de Peso.

La Acción del Clima en el Asma

El clima ejerce una gran influencia sobre el asma pues se considera que cuando el asma es producida por ciertas sustancias llamadas alergenos el ataque asmático no aparece a 1.500 metros de elevación sobre el nivel del mar. A medida que se aumenta en altura disminuyen los alergenos pero la permanencia en regiones elevadas no produce resultados duraderos pues tan pronto se vuelve a la residencia habitual el asma aparece.

El asma es una enfermedad que pudiéramos decir tan caprichosa que muchas veces basta el cambio de la ciudad a la playa o el cambio de casa en la misma ciudad para que el asma se aleje. El asmático debe seguir los consejos que a diario estamos dando en estas columnas pero sin olvidar que su asma puede aparecer en cualquier momento y que un medio de alejarla y en muchísimos casos de quitarla es tomando el medicamento que mejor resultado ha dado hasta ahora en Cuba en esta enfermedad: Cuajaní Jordán. Este producto por sus propiedades sedantes, antiespasmódicas y expectorantes está muy indicado en esta enfermedad. Cuajaní Jordán se vende en todas las boticas de Cuba a $1.50 frasco. Núm. 268.

ANUNCIESE EN EL "DIARIO DE LA MARINA"

HABANERAS

(Viene de la página CINCO)

OFELIA FERNANDEZ

EN LA FESTIVIDAD DEL DIA

Ofelia Fernández.
Encantadora señorita.
La sobrina adorada de una distinguida dama, amiga de mi mejor afecto, María Fernández viuda de Pérez.
En la festividad del día celebra su santo la angelical Ofelia.
No podrá festejarlo.
Por su luto.
De todos los que la quieren, que son innumerables, recibirá mensajes de felicitación.
Tenga un día feliz.
De grandes satisfacciones.

OTRA FESTIVIDAD HOY

San Francisco de Paula.
Celébrase en este día.
Pláceme saludar con el afecto de siempre al general Francisco de Paula Valiente, Capitán del Puerto, a la vez que Presidente del Centro de Veteranos.
Se verá muy festejado.
Lleno de congratulaciones.
El distinguido caballero Francisco Tamames, figura saliente de nuestro alto comercio.
El señor Francisco Barbero, Cónsul General de Bolivia, que tanto se ha hecho distinguir durante los años que lleva en el desempeño del cargo.
El doctor Francisco de los Reyes Payne, Francisco de Paula Solís, el conocido **clubman** Panchito Juarrero y el doctor Francisco García Amador.
Uno de casa, y es el compañero querido y simpático Paco Sales, diligente y hábil repórter que tiene a su cargo la información de los Juzgados y la Policía.
El doctor Francisco de Paula Coronado, crítico de otros días que tan popular hizo su seudónimo de **Cesar de Madrid**, actualmente director de la Biblioteca Nacional y secretario de la Academia de la Historia.
Francisco Castañedo, secretario particular que fué del general José Miguel Gómez, al que felicito cordialmente.
En la actualidad desempeña un importante cargo, como secretario de Mr. Henry Catlin, en la Compañía Cubana de Electricidad.
Francisco de Paula Garrido, estimado caballero, presidente del Centro de Propaganda Eucarística de la Habana.
Francisco Verna.
Panchito Herrera y Franchi Alfaro, un niño muy simpático, muy estudioso.
Un saludo más, que es para un viejo y buen amigo, Pancho Montalvo, al que mando con mi felicitación un abrazo.
Y ya, por último, Frank Xiqués Gutiérrez, joven correcto y distinguido.
Va a todos un saludo.
Con mi felicitación.

MILAGROS

Flores...
Y más flores.
Innumerables las que tiene ordenadas el jardín **Milagros** para llevar a la señora Ofelia R. de Herrera.
Cestos y cajas.
Que recibirá la dama.
El elegante **Milagros**, innovador y eficiente, buscando siempre el beneficio de sus clientes, ofrecerá hoy un servicio especial que permitirá que cualquier pedido de flores hecho durante el día esté en poder de la señora de Herrera al cuarto de hora de ser hecho en sus oficinas y salones de exposición de Prado 11.
Al efecto, sus mejores floristas han salido para Santa Cruz de los Pinos con gran acopio de material — cestos, cajas y un mundo de flores bellas — y en una tienda de campaña instalada en la misma finca servirán inmediatamente cualquier orden que por Larga Distancia les dé la Oficina de Prado.
Un servicio magnífico.
Imponderable.

Continúa en la página NUEVE

JOYAS · MUEBLES · OBJETOS PARA REGALOS
LA CASA QUINTANA
AVE. ITALIA 74-76. TEL. A-4264-M-2146

DR. JOSE COMAS FOLCH
EX-AYUDANTE DEL DR. ASUERO
Medicina general y Reflejoterapia con la técnica que usa el Doctor Asuero. Con estiletes solamente, en frío y sin dolor. Consulta y primer toque: $10.00. Los demás toques: $5.00.
NEPTUNO 172, ALTOS. DE 3 A 6 P. M. TELEFONO A-9056.

Viboreñas

AGRADECIDO

Una pequeña tregua ante un gran dolor; la tregua tenía que terminar, más el dolor continuará intenso, muy intenso, como el que sólo así puede originar la ausencia, para siempre, de una santa Madre.
Una injusticia? Tal vez, y si así es, una resignación cristiana me dará la conformidad ante el que todo lo decreta...
Imposible me es contestar personalmente a todas mis amistades; han sido muchas las que en tan tristes días me han consolado con sus más sentidas frases, las que tanot he agradecido.
Desde el Honorable Presidente General Machado, cuyas ímprobas labores no le impidieron remitirme un sentido telegrama, extensivo a mis hermanas y hermanos, que doblemente agradecemos al respetable y muy querido amigo.
Las Directivas de Sociedades y Clubs, en las que tantos amigos cuento, puestas de pié en homenaje a mi madre.
Mis amistades particulares, entre ellas algunas muy modestas, pues una buena amistad, una adhesión, no ha de ser siempre distinguida...
En fin, mis compañeros de redacción, desde el bondadoso Pepín hasta el más humilde empleado; mis queridos cofrades, y muy particularmente mi fiel compañero Amado Padilla, que abandonó sus labores de Procurador para sustituirme, lo que ha sabido hacer a mi más completa satisfacción.
A todos, igualmente, mis hermanas Conchita y Nena, y mis hermanos Hilario y Pepín, y yo principalmente, quedamos muy agradecidos.
Sus sentidas frases han mitigado en mucho nuestra gran pena.
La tregua ha terminado, mas ella continuará muy intensa.

LAS OFELIAS

Señala para hoy el Calendario la festividad de esta Santa, y preferentemente me complazco en saludar a las damas y señoritas que tan bello nombre llevan:
Merecidamente mi primera felicitación es para la joven y bella dama Ofelia López de Guasch, amante esposa de mi fraternal amigo el doctor Bienvenido Baldomero Guasch, que como un verdadero hermano tanto labora para proporcionarme una nueva y dichosa senda...
También es el santo de la hija de su hija de su adoración, la hermosa muñequita Ofelita, de hereditaria belleza, y a la que beso en su purísima frente.
Las señoras Ofelia Vidal de García, Ofelia Ramos de Vidaña, Ofelia Herrera de Petit, y Ofelia Molina de Rodríguez Selma.
Y este admirable bouquet:
Ofelia Gómez Carballés, mi amiguita, tan bella, tan hermosa y de tan dulce y sugestiva charla.
Ofelia Raola, Ofelia de Castro, Ofelia Cerbisón, Ofelia Zamora, Ofelia Izquierdo, Ofelai Ramos, Ofelia Martínez, Ofelia González, Ofelia Lapeira, Ofelia Larrea, Ofelita Valdés, Ofelia Gelt, Ofelia Arrigunaga, Ofelia Illera, Ofelia Ramírez, Ofelita Cabrera, tan interesante con su melenita rubia y bellos ojos negros, Ofelia Foncueva, Ofelia Ríos y del Campo, Ofelia Blanco y Soto, Ofelia de Rojas, Ofelia Ferro, Ofelita Romero, Ofelita Ruibal Díaz, y Ofelia Vázquez.
Habré olvidado alguna? Mucho lo lamentaré, mes téngase en cuenta que aún no estoy en el completo dominio de mí mismo y de toda mi memoria.
¡El más feliz día a todas deseo!

HERMOSO NIÑO

Con toda felicidad ha llegado, aumentando las alegrías de su dichoso hogar, al de los estimados esposos, joven señora Tersea Randín y el querido amigo, reputado facultativo de La Purísima Concepción, doctor Esteban V. del Castillo.
Para Teresa y Esteban es dedicada mi más afectuosa enhorabuena, y dedico un beso de bienvenida a este mundo a mi gracioso "sobrinito".

LA ORQUESTA FEMENINA ENSUEÑO

Ya he dado cuenta, mejor dicho, la dió Padilla, de la presentación el próximo sábado en la Terreza Central, de esta hermosa, puedo decir incomparable orquesta, que forman las bellas elegantes y distinguidas señoritas Guillermina, Blanca Amelia, Ana y Estelita Foyo y las señoritas Luisa y Mercedes García Cano.
Todas lucirán un precioso vestido de "crep" blanco, con una hermosa rosa de igual tela al final del escote.
Las faldas serán con alforcitas hacia dentro; medias color carne; zapaticos (no han de verse por chiquiticos) de piel plateada.
Y como complemento un hermoso collar rosa-crema, todo lo cual aumentará deliciosamente la natural belleza de estas muñecas-artistas.
Los billetes no devueltos antes del sábado, se considerarán aceptados.

NUEVOS ESPOSOS

Margarita Rovira y Miguel Angel Béfriz, que ya disfrutan de toda la protección del pequeño dios, no ciego esta vez, y de la diosa Felicidad, al haberse unido ya ante Dios y los hombres, por el imperioso mandato de sus amorosas almas.
Aunque no puedo describir su enlace, no puedo dejar de dedicarles estas líneas para desearles que en su delicioso nido de Amor, reinen siempre todas las venturas terrenales.

NOTA AMOROSA

Y termino con la más agradable de las notas, un pacto amoroso entre una pura y gentil figulina y un afortunado joven, que se han jurado mucho cariño.
Lydia Montes de Oca y José Gómez Huelta.
¡Dichosos ellos y Dios los proteja en sus amores!

Urbano del CASTILLO

Gran Liquidación

HOY TERCER DIA DE LA
Gran Liquidación
DE LA CASA GRANDE.

NO PODEMOS PORQUE NO TENEMOS TIEMPO

para hacer en nuestros anuncios, una relación detallada de artículos y precios de esta sorprendente liquidación general.

El personal todo, tiene que dedicar cada minuto del día única y exclusivamente a atender la numerosa clientela que demanda sus servicios.

No hay tiempo materialmente para dedicarlo a la selección del material de anuncios.

PERO SEPA USTED

que en esta GRAN LIQUIDACION están incluídos todos los departamentos de la casa.

Precisamente ese artículo que usted necesita, se lo estamos ofreciendo en esta GRAN LIQUIDACION a la mitad de su precio normal.

DEDIQUE HOY MISMO UNOS MINUTOS A VISITAR La Casa Grande.

PRECIO FIJO

Copiamos unos párrafos de una carta que hemos recibido de una estimada cliente de La Casa Grande.

...Mi antigüedad, como asídua cliente de esa casa, me anima a enviarles estas líneas para felicitarlos por haber impuesto una medida tan justa, tan loable y tan "de estos tiempos" como el precio fijo.

En las grandes tiendas de Europa y de Estados Unidos que yo he visitado en mis temporadas de verano nadie acostumbra a lo que aquí llamamos **regateo**, todo el mundo busca la etiqueta que marca el precio del artículo y sabe que eso es lo que hay que pagar por él. Se evita así perder lastimosamente el tiempo

Me alegro mucho de que La Casa Grande, mi tienda desde hace tantos años, implante esa medida de progreso.

La Casa Grande agradece las innumerables felicitaciones que por este orden recibe a diario.

La Casa Grande
Angones y Cía.

M.E.C.D. 2016

DE GRAN INTERES

para toda AMA DE CASA

Infinidad de artículos de **Esmalte** *y* **Galvanizado**

MUY BARATOS

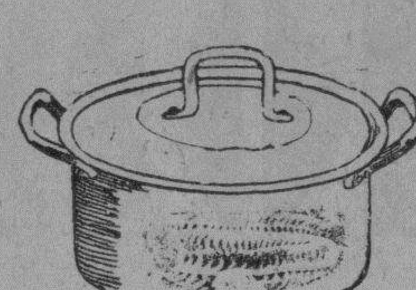

Cacerola de esmalte de 2 litros: 45 centavos.

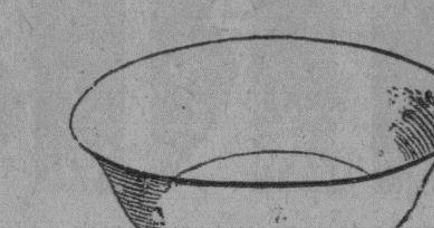

Palanganas esmaltadas muy grandes, a 19 centavos cada una.

Termo, capacidad medio litro, 30 cts. Otro mayor, con capacidad para un litro, 79 centavos.

Cubo de hierro galvanizado, (muy fuerte), capacidad, 8 litros, a 20 centavos.

Tina de hierro galvanizado:
De 18 pulgadas .... $ 0.80 c.
De 20 „ .... „ 0.95 c.
De 22 „ .... „ 1.25 c.
De 24 „ .... „ 1.35 c.

CASA HARRIS

O'REILLY 106 — TELF. A-7265

Manuel Arbo, notable actor de carácter que debuta esta noche en el Principal de la Comedia.

GACETILLAS

PRINCIPAL DE LA COMEDIA

«A CAMPO TRAVIESA», POR MARIA TUBAU

La función de esta noche en el «Principal de la Comedia», tiene el aliciente especialísimo de que harán su debut en esta breve temporada de María Tubau dos notables artistas que pertenecieron al elenco de Ernesto Vilches y que nuestro público tuvo ocasión de aplaudir durante la actuación de dicho actor en el mismo teatro «Principal». Nos referimos a Virginia Barragán, actriz de carácter talentosa y simpática, cuya gracia volverá a llenar la escena del «Principal de la Comedia», y Manuel Arbó, un actor de los más notables que nos han visitado, estupendo caracterizador de tipos, dotado de una «vis cómica» inigualable.

La Barragán y Arbó son dos elementos valiosísimos, que perfeccionarán el valioso conjunto que ha formado María Tubau para ofrecer la breve temporada popular que con tanto éxito se está desenvolviendo.

Estos dos artistas hacen su debut en la encantadora comedia de Felipe Sassone «A Campo Traviesa».

También debuta el notable actor de carácter J. Soriano Viosca.

Es ésta una de las obras más representativas del notable comediógrafo, cuya vena sentimental y graciosa es tan del agrado de nuestro público.

María Tubau tiene un papel delicioso en esta obra. Es una de sus más felices interpretaciones.

Mañana, jueves, habrá tanda elegante a las 5.

Por la noche se pondrá en escena «El Genio Alegre». Esta obra obtuvo ayer tarde un gran éxito. Es siempre un gran placer ver esta bellísima comedia de los Quintero, sobre todo cuando la interpreta María Tubau, la actriz que cuenta con las simpatías unánimes de nuestro público.

El viernes, estreno de la graciosísima comedia francesa de Armont y Gerbidon «La Aventura de Irene».

Esta obra, llena de todo el sprit y toda la gracia mundana del teatro francés moderno será la sensación de esta breve y brillante temporada.

666—2 Ab.

TEATRO IMPERIO

«EL CRIMEN DEL ESTUDIO» Y «EL DOCTOR FU MANCHU»

Para ver un buen programa, no hace falta gran sacrificio, pues por solo 10 centavos luneta en matinée, pueden ver, a Neil Hamilton y Warner Oland, en «El Crimen del Estudio» y reprisse de «El Doctor Fu Manchu», por Jean Arthur y W. Oland. Precios para la noche: damas y niños, 10 centavos: caballeros, 20 centavos.

Mañana, estreno de la serie en 10 episodios, «La Casa sin Llave». Exhibida entera en el día, esta serie está desde su principio hasta el final muy interesante

El día 4, estreno de la cinta de gran interés por Lon Chaney, «Mientras la Ciudad Duerme»; «Curvas Peligrosas» y «La Coqueta Peligrosa».

Día 5: «Las Mujeres son Siempre Mujeres», por Greta Garbo.

El domingo: «El Ferroviario», sincronizado.

Pronto: «La Guardia Negra», «A Puerta Cerrada» y «El Carnaval de la Vida».

Teléfonos A-5440 y A-6618.

557—2 Ab.

CINE UNIVERSAL

Grandioso programa ofrece hoy, miércoles 2, el ventilado salón de Egido y Monte, en su función corrida de 1 a 6 y de 6 y cuarto a 11.

Estreno de la regia película del Oeste en seis actos por Tom Mox, titulada: «El Caballero de la Pradera».

Estreno del episodio 3 de la gran serie en doce episodios por Buffalo Bill Jr. titulada: «El Pirata de Panamá». Título del episodio: «El Cofre Enterrado».

Estreno de la grandioha producción en nueve actos por Marion Nixon, titulada: «El Alma del Periodismo».

Precios de 1 a 6 y de 6 y cuarto a 11 10 centavos.

Mañana: Grandioso acontecimiento. Se exhibirá en un solo día, la emocionante serie en 10 episodios, «En Guardia», por Cullen Landis.

PRADO

HOY 40, 60, 80, 20

3-15 5-15 7-15 9.15

Universal Pictures presenta una nueva copia sincronizada al Movietone con todas sus canciones del tiempo de la esclavitud.

LA CABAÑA del TIO TOM

Números de VITAPHONE

DE LA ESCENA Y DE LA PANTALLA

TEN CENTS TEATRAL. — NACIONAL.

Después de la temporada fastuosa de Sugrañes, que hizo desfilar por la escena del coliseo máximo las brillantes frivolidades de la revista internacional, nada mejor que esta temporada de zarzuela—breve y barata—que nos refresca el recuerdo de las obras duraderas del repertorio clásico y nos muestra de nuevo, muy decorosamente montadas, las producciones salientes de los autores españoles contemporáneos.

El público gusta de estos cambios bruscos. El contraste es, con la novedad, el valor que mejor se cotiza en los mercados teatrales. Baste recordar, como prueba de nuestro aserto, aquella temporada brillantísima de comedia que inició Porredón, en ese mismo Nacional, hace ya muchos años, al día siguiente de abandonar la escena el espectáculo todo gracia y espiritualidad de los bailables rusos de Pavlowa.

Y qué mayor contraste que éste de la super-revista y el ten cents? Es el salto de la lámpara de mercurio a la bombilla de bambú, de la dislocación pintoresca y alegre al argumento romántico y sentimental, de la síntesis agresiva del "sketch" al procedimiento ortodoxo de exposición, conflicto y desenlace... Y este salto—¡oh, valor teatral de la pirueta!—ha sido realizado con éxito completo, a teatro lleno, entre los aplausos sinceros de un público honrado que aspira a divertirse unas horas por poco precio y que no exige nada más.

Es justo consignar aquí que si el contraste ha intervenido en el triunfo del "ten cents", también tiene gran parte en él la calidad de la compañía y el escrúpulo con que se presenta el espectáculo.

La ejecución de "La Viejecita" y de "La Montería" no ha dejado nada que desear, pese a la modestia de los precios; y en ella se han distinguido la admirable Conchita Bañuls, tiple cantante de magnífica voz y de extraordinario talento artístico; el barítono Barberá, el actor cómico José Mora y el primer actor Pedro Mario.

Los coros y la orquesta, sin ser nutridos, cumplen su obligación perfectamente. Y las decoraciones son de primer orden, en particular las de "La Montería".

QUE SIGA LA FUNCION. WARNER BROTHERS. — ENCANTO.

Un folletín y una revista de gran espectáculo. Eso es la película "On with the show", toda en colores naturales, estrenada ayer en el Encanto.

La acción de la cinta pasa en un teatro, y mientras en la escena se desarrolla la revista, entre bastidores desenvuelve su trama el folletín.

Se trata de un empresario en quiebra que realiza el último esfuerzo para imponer su compañía en Broadway. Y lo logra, pero a costa de cuántas peripecias y calamidades! Hay un acreedor que reclama con insistencia sus dólares, un protector interesado que se niega a facilitar más dinero, una artista que rehusa trabajar en el momento de salir a escena y hasta un robo a mano armada, que deja sin un centavo la taquilla. La película parece hecha para desanimar a los posibles empresarios!

Lo mejor de la cinta es, sin disputa, la revista, una maravillosa revista de Broadway, montada a todo lujo, con bellísimos escenarios, con interminables desfiles de ricos trajes, trucos ingeniosos y vistosas evoluciones. Esa revista, cinematografiada en colores naturales, por el famoso procedimiento "tecnicolor", produce un soberbio efecto teatral. Lástima grande que la inmensa mayoría del público, incapaz de seguir los diálogos en inglés, no pueda apreciar cumplidamente una film totalmente hablada como "On with the show", en la cual la palabra tiene tanta importancia como la acción plástica.

Los intérpretes de "Que siga la función" están a la altura del film, en particular Betty Compson, que actúa y habla como una gran actriz. Sally O'Neil compone finamente un simpático papel. Luisa Fazenda, nos muestra cómo pueden coexistir en el cine la comicidad y el buen gusto. Sam Hardy, actor de impecable dicción, hace con eficacia y sobriedad el "role" del empresario infortunado. Y los demás artistas cumplen irreprochablemente su cometido.

En resumen: un verdadero "chef d'oeuvre" cinematográfico... para el público de habla inglesa.

NOTICIAS.

¿Viene la ópera? ¿No viene la ópera? Tratándose de ópera se impone la respuesta en italiano: "chi lo sá"...

Lo cierto es que el Cav. Bracale ha solicitado del M. I. el depósito de los pasajes de Panamá a la Habana, y el M. I. le ha sugerido que se entienda con nuestro amigo Misa, el empresario del "ten cents".

Y eso es todo.

—El "Chamaco" Longoria—siempre bien informado de los asuntos teatrales—nos comunica que Carmita Ortiz, la linda artista criolla, ha debutado en el teatro Lírico, de México, con éxito brillante.

R. S. S.

GACETILLAS

TEATRO PAYRET

Gran festival de música cubano argentina Lecuona-Demare-Irusta-Fugazot.

Pocas veces se ha organizado un festival de lírico tan sugestivo y tan interesante como el Gran Festival de Música Cubano argentina que ofrecerán en Payret el próximo viernes 4, los famosos compositores Lecuona y Demare y los aplaudidos cantantes Irusta y Fugazot, con la cooperación de artistas tan notables como Nena Planas, Rosario G. Orellana, Hortensia Coalla, Miguel de Grandy, Harry Stable, la orquesta típica argentina de Irusta-Fugazot-Demare y Luisa María Morales.

Esta atractiva fiesta de arte es un acto de confraternidad espiritual entre Cuba y la República Argentina, al que se reunirán los bellos ritmos criollos y las melancólicas trovas gauchas.

He aquí el programa íntegro del festival:

Primera parte:

1.—a) Canción de la Rosa. b) Canto Indio, Lecuona. Por Rosario García Orellana.

2.—a) El Cisne. b) Canto Negro, Lecuona. Por Hortensia Coalla.

3.—a) Aquella Tarde, Lecuona. Por Nena Planas e Irusta, acompañados por Lecuona y Demare, a dos pianos. b) Tus Ojos Azules, Lecuona. Por Rosario G. Orellana y Fugazot, acompañados por Lecuona y Demare, a dos pianos.

4.—a) Por eso te quiero. b) El Faisán, Lecuona. Por Harry Stable (Serrucho.)

5.—a) Adiós mi amor. b) Tu amor, Lecuona. Por Miguel de Grandy.

6.—María de la O (romanza) Lecuona. Por Rosario García Orellana.

7.—Mi amor eres tú (canción) Lecuona. Por Hortensia Coalla, Rosario García Orellana y Miguel de Grandy.

8.—Tuyo siempre, Lecuona. Por Hortensia Coalla.

9.—a) Vestal Serena. b) Lamento Africano, Lecuona. Por Luisa María Morales.

10.—a) ¿Por qué te vas? b) Los Minstrels. c) Lola está de fiesta. Por Ernesto Lecuona (al piano).

Segunda parte:

1 El Gaucho; 2 Cuando miran tus ojos; 3 La Gaycla; 4 La Chogana. Por la orquesta argentina Irusta-Fugazot-Demare, con Demare y Lecuona al piano.

5 Muñequitos de Guignol; 6 Trovas Galanas; 7 Nunca es tarde; 8 Haragán y 9 Mosaico cubano argentino por Irusta, Fugazot, Hortensia Coalla, Demare y Lecuona.

Pese a la magnitud y el interés del programa, los precios fijados para este gran festival son muy reducidos. A base de ochenta centavos luneta, cuatro pesos el palco y treinta centavos el delantero de tertulia.

Las localidades están a la disposición del público en la contaduría del Payret.

1d 2 Ab.

VARIEDADES EN EL TEATRO PAYRET

Variedades. Espectáculo continuo desde las cinco a las once y media

El próximo sábado 5 se iniciará en Payret una gran temporada de variedades, con espectáculo continuo, a precios positivamente populares.

Durante esta temporada—forzosamente breve—comenzarán las funciones a las cinco de la tarde y concluirán a las once y treinta de la noche, sin interrupción, pudiendo el público penentrar en el teatro a cualquiera hora y permanecer en él hasta la terminación del espectáculo.

Los precios para esta temporada serán, como hemos dicho más arriba, populares: a base de cuarenta centavos por luneta y entrada.

Pese a lo reducido de los precios, la Empresa ha contratado números brillantísimos, algunos de ellos completamente nuevos en Cuba y otros que han actuado anteriormente en la Habana cobrando precios mucho más elevados.

Entre las principales atracciones de este espectáculo de «varietés» figura el inimitable Li-Ho-Chang, el famoso ilusionista y prestidigitador oriental, que presntará una serie de números nuevos, recién montados en Norteamérica, y algunos de los cuales han producido sensación en New York.

La temporada de variedades del Payret se interrumpirá durante dos días—Jueves y Viernes Santos—para ceder la escena al impresionante drama sacro-bíblico «Cristo». Este drama, que evoca de manera admirable la sagrada tragedia del Gólgota, será presentado irreprochablemente, con material importado de Italia por la Casa C. Galdo y Compañía. «Cristo» será una nota intensa de piedad y de arte en las clásicas representaciones de la Semana Santa.

Los precios durante la temporada de variedades serán, como hemos dicho, de cuarenta centavos la luneta; 20 centavos la butaca y 10 centavos la tertulia.

1d 2 Ab.

GRAN EXITO DEL TEN CENT EN EL TEATRO NACIONAL

Como esperábamos culminó en un éxito franco el resurgimiento del popular Ten Cent, sobrando motivos suficientes para que el público correspondiera, dado el ameno y atrayente espectáculo presentado.

Las proyecciones cinematográficas excelentes y la labor de los artistas de la compañía de zarzuela muy plausigle.

En «La Viejecita», alcanzaron completo éxito Conchita Bañuls y Angelita Méndez, así como también en «La Montería», el barítono Barberá y la graciosa tiple cómica Natalia Gentil.

El programa de hoy tan interesante como el de la noche del debut y en él figuran además de dos actos de zarzuela la graciosésima cinta de Glen Tryon titulada «Julio César en B. V. D», dos cintas cómicas y una revista Universal que tan del agrado son del público.

Mañana jueves será llevado a la escena «La Fiesta de San Antón», creación de Conchita Bañuls y que siempre ha sido homenajeada por el público cada vez que ha interpretado el difícil papel de Regina protagonista de esta obra.

No debe olvidar el público que el espectáculo del Ten Cent es continuo comenzando a la 1 de la tarde y terminando a las doce de la noche, rigiendo los precios de 20 centavos la luneta si se entra antes de las cuatro de la tarde y después de dicha hora, 40 centavos la luneta y 10 centavos el paraíso; pudiendo el público participar por dichos precios de todo el espectáculo entrando y marchándose cuando le plazca.

677—2 Ab.

TEATRO ALHAMBRA

Triunfaron los Robreño, Gustavo y Carlos, con el estreno que fué anoche de su última obra «Las Olimpiadas», que llevó numeroso público al teatro «Alhambra», pero, el triunfo no es solo de ellos los autores, si que también de los artistas que la interpretaron con justeza, conquistando muchos y merecidos aplausos como premio a su labor. Esta obra está llamada a mantenerse en el cartel por muchos días.

No por esto descansa la Empresa y ensayan activamente sin omtir un detalle la revista sainete que lleva por título «Pobre Cuba», original producción de Julito Díaz, el simpático y admirado actor a la que ha puesto música nueva y apropiada el maestro J. Anckermann, y cuyo estreno será pasado mañana viernes 4. Nos aseguran que habrá de tener un éxito.

El programa de esta noche es como siempre, muy variado, con obras de su extenso repertorio y dispuesto en la forma siguiente:

En la primera tanda: «Karikato».

En la segunda tanda: «Las Olimpiadas».

En la tercera tanda: «El Baile de las Naciones».

553—2 Ab.

CINE LARA

«El Hotentote», por Patsy Ruth Miller, se exhibe hoy en el cine Lara, a las 3 y 5 y media, 8 y 10 y media, conjuntamento con «Intromisión», por William Powell, revista y comedia.

Precios: matinée, damas y niños, 10 centavos; caballeros, 20 centavos. Por la noche: mayores, 20 centavos y niños, 10 centavos.

Mañana: «El Tablado de la Vida» por Nancy Carroll y «Esposas por Encargo».

Viernes 4: «El Amante del Desierto», por Milton Sills y «Brida y Rueda».

Sábado 5: «Su Noche Gloriosa».

Domingo 6: «La Guardia Negra»; «La Tragedia de Nina Petrowna».

Pronto inauguració de la Orquesta «Lara».

559—2 Ab.

REGINA GALIANO Y NEPTUNO TELS. M-1407

VITAPHONE **HOY**

DE 2.30 A 11.30

Luneta 20 cts. Tertulia 10 cts.

VENUS (Sincronizada) Constance Talmadge.

EL CHIFLADO Douglas Fairbanks

Mañana: LA MISTERIOSA Mme. MISTERIO

MARY Pickford DOUGLAS Fairbanks en LA FIERECILLA DOMADA

ENCANTO ABRIL 8

TEATRO MARTI

HOY GRAN REPOSICION

LA del SOTO DEL PARRAL

Suntuoso Acontecimiento Teatral

— VIERNES 4 —

GRAN ESTRENO **EL CASERIO** de GURIDI

LUNETA $1.00

GACETILLAS

TEATRO MARTI

Hoy reposición triunfal del supremo acontecimiento de la temporada, «La del Soto del Parral». — Mañana, a petición general, la popular zarzuela «La Parranda». — Viernes, gran función de moda, estreno de «El Caserío», de Guridi.

Esta noche en el teatro del Apóstol, se pondrá en escena la triunfal reposición del supremo acontecimiento de la temporada, «La del Soto del Parral», magnífica obra lírica, que ha tenido una colosal acogida en nuestro público, soempre admirador de todo lo bello.

Es esta zarzuela una de las piezas donde obtiene más lucimiento los magníficos elementos de este teatro.

Triunfan de manera positiva Conchita Panadés, Blanquita Bárcena, Augusto Ordoñez, Emilio Aznar, Juanito Martínez, Amadeo Llauradó y Rafael Riera.

Su presentación corresponde en todo al ambiente donde se desarrolla, la acción de «La del Soto del Parral»: Segovia, la tradicional ciudad, de la noble región castellana.

Soutullo y Vert, los aplaudidos autores de «La Leyenda del Beso», han afirmado con «La del Soto del Parral», los bastos conocimientos que tienen del género lírico español.

Todos los números de esta zarzuela, son de un valor positivo por la brillantez de la orquestación y la insuiración con que han sido concebidos.

Su libro es cada vez más aplaudido y celebrado, por eso ha llegado «La del Soto del Parral», a la representación número dieciocho, que es al que corresponde la representación de hoy.

Mañana por última vez, la popular obra del maestro Alonso, «La Parranda», para que los admiradores del número de «La Ronda de las Solteras», colaboren con la simpática Blanquita Bárcena y las vicetiples, cantándolo desde la sala.

El viernes se estrenará en la función de moda, «El Caserío», del eminente músico Jesús Guridi, uno de los más preclaros músicos españoles, que figura en primera línea con Falla y Conrado del Campo.

Esta obra causó una verdadera revolución en los círculos teatrales de toda España, pasó las fronteras, llegó a Buenos Aires y perduró en los carteles del teatro Avenida, temporadas consecutivas. La Hábana es la segunda capital de la América Latina, que gozará más delicias.

Para los mosaicos del sábado se han combinado grandes atracciones, en la primera parte irá una zarzuela de género chico, de las más interesantes, luego un Mosaico Variedades por las principales partes de la compañía.

El precio de la luneta es verdaderamente popular: sesenta centavos.

Pronto, la preciosa obra de asunto ruso, del maestro Millán, «El Dictador».

699—2 Ab.

CINEMA FAUSTO

«HISTORIA DE UNA INDISCRETA»

Señala para mañana, en sus tres turnos de costumbre, el Templo Máximo del Vitaphone y Movietone este regio y esplendoroso estreno de la First National Pictures, valorizado por cuanto pueden destacar las grandes producciones cinematográficas: su técnica maravillosa, colmada de verdaderos artactivos, su acabada presentación escénica y el alto grado de magnificencia artística que a ella concede la insustituible Emperatriz de la Pantalla, Billie Dove.

Por la noche, en el turno elegante de nueve y media, serán obsequiadas las damas que asistan a la exhibición de «Historia de una Indiscreta», con un artístico regalo, tan valioso como útil, de la casa «Real Silk Hosiery Mills», en combinación con la perfumería «Houbigant»: dos firmas industriales que tienen para toddas el doble prestigio de su distinción y de su efectividad.

Será Fausto mañana, a no dudarlo, el punto de cita de nuestra mejor afición, dado los incentivos extraordinarios que tienen a significar su regio estreno.

544—2 Ab.

CINEMA CUBA

HOY: «TODO POR EL ORO»

La última de las películas interpretadas por el coloso de larte silente, Emil Jannings, titulada «Todo por el Oro», la producción dramática por Jimmy Fulton: «Un Drama en los Aires», una revista y una comedia integran el programa que ofrecen para hoy en el concurrido y cómodo cinema de la calle Suárez.

Los precios son populares.

Mañana, en tanda y noche: «Seducción», por Ita Aina y «Dinero», la célebre novela de Zola, por Brigette Helm.

El viernes: «El Secreto del Doctor», por Ruth Chaterton.

Sábado 5: «La Guardia Negra» por Víctor Mc Laglen.

Domingo 6: «El Expreso de Siberia», por Renee Heribel.

Miércoles 9: «El Tablado de la Vida», por Nancy Carrol.

560—2 Ab.

RIALTO

HOY ESTRENO EN CUBA HOY

ATLANTIC FILM presenta el cine-drama de notable sensacional e intenso argumento titulado

EL DIARIO DE UNA MUNDANA

Antes de las 5.. 30¢
Despues de las 5.. 40¢
Despues de las 7½.. 50¢

SABADO 5 - DIA DE MODA ESTRENO

EL SALTO DE LA MUERTE

Sugestivo y Sensacional Romance de Amor

HIJOS DE LOS LIBERTADORES

La Asociación es ajena a una función teatral anunciada

La Asociación Nacional Hijos de Libertadores o Hijos de Veteranos, que preside el doctor Bernardo Gómez Toro y de la que es Secretario General el señor Rodrigo Tamayo, hace saber que la Asociación es ajena a la función benéfica que se anuncia para el día 6 del corriente mes, en el Teatro Principal de la Comedia, toda vez que sus Estatutos prohiben terminantemente toda clase de colectas o beneficios.

Que conste así.

LOS ARABES DE LA PALESTINA

Para las penas de muerte por el asesinato de los hebreos

JERUSALEN, abril 1. (Agencia Telegráfica Judaica). El ejecutivo árabe ha cablegrafiado a la delegación árabe que se encuentra actualmente en Londres, instándole a que haga todo lo posible para obtener la cancelación de las sentencias de muerte impuestas a los musulmanes que asesinaron a miembros de la colonia judía durante los motines del último verano.

El cable dice que «el país está muy excitado a causa de haber sido declarada sin lugar la apelación por el Consejo Privado».

Fausto EMPRESA PARAMOUNT

HOY 5-7-9 40 60 80 20

ARTISTAS UNIDOS presenta a DITA PARLO LARS HANSEN

En la dramática y conmovedora producción

LOS REPATRIADOS "HOME COMING"

VITAPHONE OIGA Y VEA

CARTON COMEDIA Sincronizada "NOAH'S LARK"

"AQUI ESTOY YO" Revista Sonora Paramount

JUEVES **BILLIE DOVE** en **HISTORIA DE UNA INDISCRETA**

ENCANTO EMPRESA PARAMOUNT

HOY 1½ 3½ 5½ 7½ 9½ 30 40 60 20

la primera película tomada completamente en colores!

WARNER BROSS presenta

QUE SIGA LA FUNCION "ON WITH THE SHOW"

con BETTY COMPSON ARTHUR LAKE SALLY O'NEIL LOUISE FAZENDA y 25 estrellas

El acontecimiento sonoro de la temporada!

VITAPHONE LA VOZ DE LA PANTALLA

"EL BAILE DE MUÑECAS de PAPEL" Variedad Vitaphone

FOX MOVIETONE NEWS Revista Sincronizada

PROXIMO ESTRENO MARY PICKFORD DOUGLAS FAIRBANKS en LA FIERECILLA DOMADA

HOY **CAMPOAMOR** HOY

Antes de las 4 20¢ — 2 pm. 8 p.m — Despues de las 4 40¢

MARION DAVIES Y MATT MOORE en

CUANDO HABLA EL CORAZON

3½ 5½ 9½

ESTRENO de la interesante cinta de EDITH ROBERTS FORD STERLING, MARGARET LIVINGSTONE Y NOAH BEERY

A LAS DOS de la MADRUGADA

Y

Gran DEBUT de la bella CANZONETISTA

JUANITA ZOZAYA

que cantará "ALI BA BA" "Encarnación" "Los Platanitos"

PRADO ABRIL 5 AL 14

HOLLYWOOD REVUE

PODEROSO CONJUNTO DE 25 ESTRELLAS Y 200 FIGURAS

FASTUOSAS ESCENAS EN COLORES NATURALES

ANUNCIESE EN EL "DIARIO DE LA MARINA"

M.E.C.D. 2016

GACETILLAS

TEATRO ENCANTO

DEL ESTRENO PROXIMO

«La Fierecilla Domada», grandiosa adaptación cinematográfica de la inmortal comedia de Shakespeare, titulada «La Doma de la Tarasca», una de las joyas más valiosas y esplendentes de la literatura ingles, y en la que destaca nahora sus maravillosas facultades artísticas Mary Jickford y Douglas Fairbanks, la más formidable y espectacular pareja de amantes en los predios de la pantalla, es el magno estreno de los Artistas Unidos que señala para la semana próxima, a partir del mar 8 del actual, el teatro elegante de nuestras mejores familias.

Sincronizada en todos sus efectos escénicos y realzada así por cuanto tiende a hacer de ella el acontecimiento cinematográfico de la temporada, es de esperar que «La Fierecilla Domada» constituya el mayor y más notorio de los grandes éxitos teatrales de nuestra ciudad.

En los cinco turnos de hoy continuará exhibiéndose «Que Siga la Función!», con un programa adicional de interesantes variedades.

543—2 Ab.

TEATRO CAMPOAMOR

UNA COMEDIA — UN DEBUT

Una deliciosa comedia cinematográfica, en la que se aunan méritos de asunto, méritos de presentación y los atractivos de un desempeño irreprochable, confiado a tan admirables artistas como Edith Roberts, Margaret Livingstone, Ford Sterling y Noah Beery, es atractivo principal en el programa de Campoamor.

Trátase de «A las dos de la madrugada», que desfilará por el lienzo a las cinco y cuarto y a las nueve y media, precedida de las primeras presentaciones de Juanita Zozaya.

Esta coupletista, bella y talentosa, inteligente y simpática, hace su debut.

A otras horas desfilará por la pantalla «Cuando habla el corazón», por Marion Davies y Matt Moore.

Mañana, «Intrigas Frustradas», con prometedor reparto.

El viernes: «Dinero».

El sábado: «La Mujer y el Muñeco».

El domingo, grandiosa «matinée».

Siguen en Campoamor las reformas, que los «habitués» han podido observar.

A esas se añadirán pronto, las más importantes.

Para realizarlas será preciso mantener el teatro en receso durante una semana, pasada la cual se efectuará su reapertura, con nueva orientación.

Campoamor tendrá, a partir de entonces, un cartel de estrenos y dará cabida en él a las más grandes producciones que se importen.

La de la casa Metro, tan justamente acreditadas y tan solicitadas siempre, se estrenarán, exclusivamente en Campoamor, de acuerdo con el contrato firmado entre los señores Ernesto Smith y Louis Goldstein y que ha revolucionado a los cinematografistas y al público.

545—2 Ab.

CINEMA RIVIERA

HOY: «ANTE EL CONSEJO DE GUERRA» Y MARIA CERVANTES

En las tandas de las 5 y cuarto, 8 y cuarto y 9 y tres cuartos, se estrena la cinta sincronizada interpretada por Jack Holt y Betty Compson que se titula «Ant el Consejo de Guerra».

En las mismas tandas se exhibe «El Noticiario Fox No. 62» y la interesante variedad Vitaphone," «Orquesta de Tommy Christian».

Y por último, despedida de la notable pianista y cantante María Cervantes, con nuevos números.

Mañana jueves, a las 5 y cuarto y 9 p. m., estreno de la cinta de Jack Mulhall, «Calles Obscuras», (Vitaphone).

En la tanda de las 9 p. m., grandiosa función extraordinaria en honor d la tiple ligera señorita Margarita Garisoain con la cooperación de los maestros Vicente Lanz y Pedro Pardo Alarca, vean programas especiales.

El viernes 4, a petición de numerosas familias se reestrena la grandiosa cinta interpretada por Dolores del Río, Víctor Ma Laglen y Edmund Love, «El Precio de la Gloria».

«La Muchacha de la Habana», uroducción Fox Movietone interpretada por Lola Lane se estrena los días sábados 5 y domingo 6.

Pronto las producciones «Flor de Amor» por Warner Baxter, y «La Apariencia Engaña», por Mary Duncan, Edmund Love.

560—2 Ab.

CINEMA INGLATERRA

El cinema más cómodo, elegante y ventilado de la Habana, y el que mejores atracciones cinematográficas estrena a diario, a base de función corrida de 2 p. m. a 11 y media p. m., rigiendo los precios de 10 centavos niños y 20 centavos mayores.

Para hoy, magnífico programa, con la comedia «Mucha Mujer», por Syd Saylor; y las atracciones, «Trances Embarazosos», colosal comedia joya de la Universal, interpretada por Reginald Denny y Norma Kennedy; y «Murmullo en la Noche», regia super excelsa producción, interpretada por Lil Dagover y Han Stuewe.

A las 5 p. m., la comedia «Mucha Mujer», por Syd Saylor y la colosal super comedia joya de la Universal, interpretada por Reginadl Denny y Norma Kennedy, titulada: «Trances Embarazosos».

Por la noche, el mismo programa de la matinée.

Mañana: «El Prisionero de Zenda», por Ramón Novarro, Alice Terry y Lewis Stone.

Viernes 4: «El Secreto del Doctor», por Warner Baxter y Herbert Charterton.

Sábado 5: «La Guardia Negra», por Víctor Mc Laglen.

La próxima semana, «El Perro de Baskerville», de la novela de Conan Doyle; «Dinero», de la novela de Emilio Zola; «El Beso», por Greta Garbo; y «El Expreso de Siberia», espectacular.

NEPTUNO

«EL MEDICO DEL AMOR» POR RI. CHAR DIX

Además de «El Médico del Amor», producción Paramount, por Richard Dix, se exhibe por primera vez «La Máscara de Hierro» sincronizada y números de Vitaphone.—El sábado y domingo «El Beso».

La matinée continua de 2 a 7 p. m., comienza con la variedad Vitaphone «Al Lyons and his four Horsemen», después «El Médico del Amor», producción Paramount por Richard Dix y «La Máscara de Hierro», por Douglas Fairbanks. Esta película se exhibe por primera vez sincronizada en «Neptuno». Luneta: 20 centavos.

En las tandas elegantes de 5 y 9 y media, «El Médico del Amor», por Richard Dix y la variedad Vitaphone «Al Lyons and his four Horsemen».

En las tanda de las 8 y cuarto, por primera vez en «Neptuno», sincronizada, «La Máscara de Hierro», por Douglas Fairbanks.

Mañana, «El Chico del Clavel» y «La Flor de Hungría», sincronizada.

Definitivamente, el sábado y domingo próximos, la más grandiosa película de Greta Garbo «El Beso», sincronizada.

549—2 Ab.

TEATRO WILSON

El espectáculo de las atracciones, y el de las grandes comodidades, a base de función corrida de 2 a 7 p. m. y de 8 y media a 11 y media p. m., rigiendo los precios de 10 centavos niños y 20 centavos mayores.

Para hoy, magnífico programa especial, con la comedia, «Huésped de Honor», por Stand Laurel; y las atracciones, «El Prisionero de Zenda», joya suprema, dirigida por Rex Ingram, e interpretada por Ramón Novarro, Alice Terry y Lewis Stone; y «Cara de Angel», magnífica film especial, interpretada por Norma Shearer, Lowell Sherman y Jhon Mc Brown.

A las 5 y cuarto p. m., la comedia, «Huesped de Honor», por Stand Laurel; y la regia super producción joya, interpretada por Ramón Novarro, Alice Terry y Lewis Stone, dirigida por Rex Ingram, «El Prisionero de Zenda».

Por la noche, el mismo programa de la matinée.

Mañana: «El Perro de Baskerville», de la novela de Conan Doyle, en las Aventuras de Sherlock kHolmes.

Viernes 4: «Dinero», de la novela de Emilio Zola.

Sábado 5: «La Guardia Negra», por Víctor Mc Laglen.

La próxima semana, «La Moda en el Amor», por Adolfo Menjou; «La Esposa Depravada», por Leatrice Joy; «Diario de una Mundana» sensacional; «El Expreso de Siberia», espectacular; y «El Beso», por Greta Garbo.

554—2 Ab.

OLIMPIC

«La Guardia Negra», sensacional obra de la Fox, interpretada por el gran actor Victod Mc Laglen, es el estreno de hoy en las tandas de cinco y media y nueve y cuarenta y cinco.

Luneta: 20 centavos en 5 y media; 10 centavos en la tanda de 9 y tres cuartos, con derecho a ver gratis la de le 8 y media.

En la tanda de 8 y media: «Cristina», por Charles Morton y Janet Gaynor, episodio 3o., de «El Super Detective». Este episodio también se exhibe en la tanda de 5 y media.

Luneta: 20 centavos.

Mañana, nuevas exhibiciones de «La Guardia Negra».

Viernes 4: «Trances Embarazosos», por Reginald Denny.

Domingo 6, «Las Chicas de Hoy», por Joan Crawford, Anita Page y Rod la Rocque.

TRIANON

En las tandas de cinco y cuarto y nueve, figura en los carteles el estreno de «Los Fugitivos de la Noche», bella película alemana, por Vivián Gibson y Katty de Nagy. La mejor recomendación de esta cinta se la darán sus amigas que la vieron. Se completa el programa con la variedad Vitaphone «Celeste Aida», por el famoso tenor Martinelli. También se exhibirá la variedad Vitaphone «Fiesta Española», por Anna Case y una revista con los últimos acontecimientos universales.

Luneta: 30 centavos en 5 y cuarto; 40 centavos en la tanda de las nueve de la noche.

Mañana: «El Tahur» o «El Jugador del Mississippi», por el genial actor Joseph Schildkraut.

«El Expreso de Siberia», sensacional producción, se estrena el viernes 4.

Y, «El Porvenir de su Esposo», va el domingo 6, en las tandas elegantes. Son sus protagonistas la angelical Billie Dove y el apuesto Antonio Moreno.

551—2 Ab.

CINE VERDUN

«EL SECRETO DEL DOCTOR»

Hoy será el día de las damas en el simpático coliseo por lo que la empresa ha combinado un selecto programa con dos soberbias producciones, una de ellas, «La Dama de las Camelias», segun la novela de Alejandro Dumas, interpretada por Constance Talmadge y Gilbert Roland, y la soberbia cinta Paramount, titulada «El Secreto del Doctor», por Ruth Chaterton y J. B. Warner.

La matinée comenzará a la una y media con comedias, más tarde «A Puerta Cerrada», por Lola Lane y Paul Page y «La Dama de las Camelias», una copia completamente nueva, por Constance Talmadge y Gilbert Roland y por último, la soberbia cinta «El Secreto del Doctor», por Ruth Chaterto y J. B. Warner.

Los precios serán 10 centavos en matinée y por la noche, con el mismo programa solo pagarán los caballeros 20 centavos y las damas y niños 10 centavos en función corrida.

Mañana: «La Audacia Triunfa», por George O'Brien, «Trances Embarazosos» por Reginal Denny y «La Tragedia de Nina Petrowna», por Brigett Helm, (la Greta Garbo alemana).

El sábado: «El Médico del Amor», por Richard Dix y «El Tahur».

El domingo, «El Terror del Desierto», «Rin Tin Tin» y «Las Chicas de Hoy», por Joan Crawford y Roc la Rocque.

556—2 Ab.

ENVIAREMOS A UD ABSOLUTAMENTE GRATIS EL NUEVO BANJO UKE

Con un Metodo Facil Para Aprender a Tocar.

No necesita Ud. experiencia. Cualquier persona puede obtener este nuevo BANJO UKE absolutamente GRATIS con solo emplear unos cuantos minutos en una tarea fácil y beneficiosa.

Los PARCHOS POROSOS del Dr. Ordway están en uso desde el año 1881, y son grandemente recomendados para dolores musculares, reumatismo, catarro en el pecho, tos, etc.

Para obtener este BANJO UKE, todo lo que tiene usted que hacer es vender 24 Parchos del Dr. Ordway entre sus parientes, amigos y vecinos. Cuando usted haya cobrado la cantidad de $6.00, entonces nos manda usted el dinero en un giro postal o cheque, e inmediatamente que lo recibamos le remitiremos a usted el nuevo BANJO UKE absolutamente GRATIS.

La Señora C. A. G., de Cuba, nos escribe lo siguiente: "He encontrado un gran placer en vender sus parchos. Todas las personas que los han usado están satisfechas, y también los recomiendan. También por experiencia propia sé que estos parchos son maravillosos en los tratamientos externos". Usted no tiene que comprar absolutamente nada. Nosotros confiamos en su honradez. Envíenos su nombre y dirección, y le mandaremos los parchos y nuestro nuevo plan de venta.

Ordway Plaster Co. Depto. C-75
CAMDEN, MAINE, U. S. A.

HABANERAS

(Viene de la página SIETE)

OFELITA

DE DIAS HOY

Una chiquilla ideal.
Deliciosa.
Es la hija adorada del elegante y simpático matrimonio Manolín Hierro y Nena Garcini.
Su mayor alegría.
Su más dulce encanto.
Ofelita está hoy de días y se verá colmada de juguetes y de caricias.
Para sus padres serán horas muy placenteras las del santo de su querida hijita.
No ha cumplido aun los tres años.
Y está monísima.

JOSE CIDRE OCHOA

De viaje.
Por la vía de Key West.
Embarca hoy el señor José Cidre Ochoa, amigo muy estimado, Vicepresidente de Dussaq Co., agentes en Cuba de la **Royal Mail Steam Packed Co.** y de la **Pacific Steam Navigation Co.**
Va a Nueva York.
Para seguir viaje a Europa.
Viaje relacionado con el aumento de la flota de esa poderosa compañía.
Como que muy pronto comenzará el gran trasatlántico **Reina del Pacífico** a hacer sus travesías a este puerto.
Un viaje feliz.
Téngalo el señor Cidre.

HONRAS FUNEBRES

Solemnes honras.
Dispuestas para mañana.
Se celebrarán a las ocho y media de la mañana en la Capilla de los Reverendos Padres Pasionistas en la Víbora.
En sufragio del alma de la que fué virtuosa dama Amada Peñalver viuda de aquel excelente caballero don Andrés Segura y Llópiz, que fué funcionario de la Audiencia de la Habana y alma de la antigua Archicofradía de los Desamparados de la Iglesia de Monserrate.
Como se recordará fué el señor Segura el suscriptor número uno de este periódico.
Don Nicolás, queriendo solemnizarlo, al cumplir los sesenta años consecutivos como suscriptor del **DIARIO DE LA MARINA,** le otorgó un diploma.
En sus famosas **Actualidades** trató de este singular caso.
Para las honras de referencia invita la familla de la extinta.
Resultarán lucidas.
Concurridísimas.

EN LA CLINICA FORTUN Y SOUZA

Operada de apendicitis.
Josefina Victorero.
Abandonará la Clínica Fortún y Souza el viernes próximo tras los solícitos cuidados de que ha sido objeto.
La operación fué practicada con su proverbial maestría por el doctor Gonzalo E. Aróstegui.
Estuvo muy acertado.
Muy feliz.

PANCHITO CAMPS

Por separado.
Una felicitación más.
Llévenla estas líneas hasta el señor Francisco Camps, más bien, Panchito Camps, como llamamos todos con cariñosa familiaridad al insustituible Jefe de Despacho del Senado de la República.
Tesorero del **Unión Club,** donde tanto se le admira, quiere y distingue.
Un buen amigo.
Generoso y simpático.
Anoche, en sus vísperas, ofreció una gran cena el señor Camps en la finca **Mariana,** su bella posesión campestre en las inmediaciones del vecino pueblo General Machado, antes Rancho Boyeros.
Cena de más de cien cubiertos que se vió realzado con la presencia del Honorable Presidente de la República.
Hizo los honores en unión de su bella y elegante esposa Mariana Venero de Camps.
La mesa, adornada por el famoso jardín **El Clavel,** era una preciosidad.
Un gran cake al centro.
Rodeado de flores.
Eran alelíes azules combinados artísticamente con gladiolos amarillos.
En el resto de la mesa, lindísimas **corbeilles** de callas, gladiolos y alelíes.
Y en la sala, en el comedor, en los departamentos todos de la casa de vivienda de la finca **Mariana,** se veían gladiolos, dalias y rosas.
El pozo, en cuyo brocal florecían los gladiolos amarillos, estaba cubierto de tiestos de claveles.
Espléndida fué la fiesta.
Animadísima.

Continúa en la página ONCE

Joyas de suprema elegancia. Objetos artísticos. Lámparas suntuosas, Perfumería... Precios mínimos. Garantía absoluta.

Joyería "El Gallo"

SAN RAFAEL E INDUSTRIA
Teléfono: A-2738.

Talleres y Sucursal:
"LA ESTRELLA DE ITALIA"
Compostela 46.

DOCTOR PEDRO PALMA
Ex-Ayudante del Dr. Fernando Asuero.
Curso especial con el Profesor Jaworski en París. Tratamiento por el Método Asuero y Medicina General. En Malecón No. 250. Teléfonos A-9142. M-8968.
Consultas de 8 a 12 A. M.: 10 pesos. Por la tarde, de 2 a 5: 20 pesos.
Tratamientos especiales a precios convencionales
ENFERMEDADES QUE SE TRATAN:
Reumatismo en todas sus formas, Ciática, Sordera, Asma, Estreñimiento, Hemorroides, Varices, Neurastenia, Ulceras Varicosas, Neuralgias, Colitis, Epilepsia, Distintas formas de Parálisis, Trastornos Mentales.

E. P. D.

EL SEÑOR

Antonio de León y de León

HA FALLECIDO

Y dispuesto su entierro para hoy, miércoles, a las cuatro de la tarde, los que suscriben: viuda, hijos, hijos políticos, familiares y amigos ruegan a sus amistades se sirvan acompañar el cadáver desde la casa mortuoria Máximo Gómez 52, altos, hasta el Cementerio de Colón, favor que agradecerán.

Habana, 2 de abril de 1930.

Micaela Prieto viuda de León; Antonio, María Amelia, Blanca, Leonila, León, Carmelina, Mercedes, Luis Alberto y Olga de León y Prieto; José Fernández y García; Victorio Cué; José A. Lucas; Dr. Federico S. León; María Luisa Paisat de León; Antonio Massieu; Dr. Oscar de la Nuez y Dr. Juan B. Núñez Pérez.

(No se reparten esquelas).

TURBANTES en Croché de Seda 3.98

Estos lindos modelitos de turbantes tan propios para el verano, están confeccionados en croché de seda y cintas de terciopelo. Por su buena calidad están sumamente baratos

Se sirven pedidos al interior. Flete de un sombrero..... 25 cts.

ALMACENES INCLAN
Hijos de Inclán
AMISTAD 62-AGUILA 95 Y 97 NO HACE ESQUINA.

WARNER-AGÜERO
Retratos artísticos exclusivos
Primer premio en la última Exposición de Fotografías celebrada en la Habana.
O'Reilly Núm. 114. Teléfono M-1256.

PELETERIA "O-K"
EXCLUSIVAMENTE CALZADO FINO PARA SEÑORA

Precioso estilo—sencillo y muy elegante—en
GLACE BEIGE CLARO
y VISTAS OSCURAS;
o GLACE BEIGE OSCURO y
VISTAS CLARAS,
tacón alto y mediano
$10.00
DURAN Y GONZALEZ
AGUILA 121 TELEFONO A-3677

CARTEL DEL DIA

TEATROS

COMEDIA.—9: A Campo Traviesa.
NACIONAL.—Matinee y noche: Revista de actualidades mundiales; La Viejecita; cintas cómicas.
ACTUALIDADES.—8: La Edad del Jazz; León, Pérez y García; variedades. 10: cintas cómicas; La zarpa del paralítico; Alma Criolla; variedades.
ALHAMBRA.—Primera tanda: Karikato. Segunda: Las Olimpíadas. Tercera: El Baile de las Naciones.
MARTI.—9: La del Soto del Parral.

CINEMATOGRAFOS

CAMPOAMOR.—2 y 8: Cuando habla el corazón. 3 y 30; 5 y 15 y 9 y 30: A las dos de la madrugada; números de variedades por Juanita Zozaya.
REGINA.—Función continua de 2 y 30 a 11 y 30: Películas sincronizadas; variedades musicales; cintas cómicas; Venus; El Chiflado (sincronizada).
NORMA.—5 y 30: Revista de actualidades; El porvenir de su esposo. 8 y 30: Revista de actualidades; El pasado no muere; El porvenir de su esposo.
TRIANON.—Matinee y noche: Variedades musicales; Fugitivos de la noche; Revista de asuntos mundiales.
RIVOLI.—Matinee y noche: Revista de asuntos mundiales; El porvenir de su esposo; cintas cómicas; El desastre.
OLIMPIC.—Matinee y noche: Revista de actualidades; Cristina; La Guardia Negra; episodio tercero de El superdetective.
CUBA.—5 y 15 y 8 y 15: Revista de actualidades habaneras; cintas cómicas; Un drama en los aires; Todo por el oro.
RIVIERA.—Matinee y noche: Ante el Consejo de guerra; presentación de María Cervantes.
NEPTUNO.—Matinee y noche: Variedades Vitaphone; El médico del amor; La Máscara de Hierro (sincronizada).
WILSON.—Matinee y noche: Revista de actualidades; Huésped de la noche; El Prisionero de Zenda; cintas cómicas.
INGLATERRA.—Matinee y noche: Mucha mujer; Trances embarazosos; Murmullo en la noche; cintas cómicas.
UNIVERSAL.—Matinee y noche: Revista de actualidades; El caballero de la pradera; episodio tercero de El Pirata de Panamá; El alma del periodismo.
IMPERIO.—Matinee y noche: Revista de actualidades; El crimen del Estudio; El Doctor Fu Manchu; cintas cómicas.
LINDBERGH.—8: Revista de actualidades; La Rapsodia Húngara; La Isla de la Perdición; cintas cómicas.
VERDUN.—Matinee y noche: Revista de actualidades; cintas cómicas; El secreto del Doctor; La Dama de las Camelias.
LARA.—Matinee y noche: Revista de asuntos mundiales; El Hotentote; Intromisión; cintas cómicas.
FAUSTO.—Matinee y noche: Revista de actualidades; cintas cómicas; variedades Vitaphone.
ENCANTO.—En todos los turnos: Que siga la función; números de variedades.
STRAND.—Matinee y noche: Revista de actualidades; El mundo mandato; El Impulsivo.

Antonio Pérez Ruiz, vecino de Vives número 145, acusó a Antonio Torres Alboy, conductor del ómnibus 51495 de Los Pinos, de haberlo amenazado en Monte y Cárdenas, con un martillo, porque lo requirió a causa de que por poco lo arrolla dicho vehículo.

En Animas y Aguila chocó contra un poste, causándose daños, el auto 1039, manejado por Francisco Durán Pardo, vecino de Crespo 51, quien manifestó que el accidente fué debido a imprudencia del chofer del ómnibus 14 de la empresa Lawton-Batista, nombrado Severino Rodríguez González, porque trató de cruzar la calle sin tocar el fotuto y al dar él un corte para evitar el choque se echó sobre el poste.

PARA FLORES
Milagros FLORES
Prado Once
A-9693 A-9694 A-9686 A-0694

NO DEJE DE LEERLO
LA LIBRERIA ACADEMICA

Hace a su numerosa clientela la siguiente oferta a toda persona que haga una suscripción de un año a la Revista "El Hogar y la Moda", tendrá derecho a un semestre de la preciosa revista "Meterete", la mejor revista infantil que se ha publicado hasta la fecha.

Si adquiere la Enciclopedia "La Mujer y el Hogar Feliz", que es la obra más útil para la biblioteca de una señora o señorita, por abarcar cuanto se relaciona con la mujer y el hogar, se le obsequiará con un precioso sombrero de verano de la acreditada casa de modas "La Magnolia". El precio de la obra, durante este mes, al contado, es de veinte pesos.

Las personas del interior mandarán la medida de la cabeza, indicando el color que prefieren.

EL HOGAR Y LA MODA

Esta revista se compone de tres números al mes y un Magazine de lecturas; contiene modas, literatura, música, labores, etc. Es por suscripciones de un trimestre, un semestre o un año. Pida precios.

METERETE

Dos números al mes; contiene narraciones, cuentos, dibujos, adivinanzas, en fin, cuanto se relaciona con la niñez. Suscripciones semestrales, $2.40, anuales, $4.80.

LA COCINA Y EL HOGAR

Un magnífico libro, acabado de publicar, con medidas del país y diversidad de recetas, tanto de comidas como de repostería, $2.50 interior.

OBRAS A PLAZOS

Por una cantidad insignificante puede usted adquirir las mejores obras que se han publicado actualmente: Diccionario Espasa; Diccionario Salvat; Historia Universal de Onke; Don Quijote; Fábulas de la Fontaine; Las Mil y Una Noches; Biblioteca Contador; Historia del Arte por Pijuán; Geografía Universal; Tesoro de la Juventud; Historia Natural (13 tomos); La Mejor Música del Mundo; y la interesante obra "La Historia del Traje y de la Moda desde 1830 hasta nuestros días", lujosamente encuadernada, $40.00, $10.00 contado y 5 pesos mensuales. Haga su pedido a O'Reilly 90, entre Villegas y Bernaza. Teléfono: A-9421.

GARGANTOL
TABLETAS MARAVILLOSAS EN EL TRATAMIENTO DE LAS AFECCIONES DE LA GARGANTA.
FARINGITIS, LARINGITIS AMIGDALITIS, RONQUERA ESTADOS CATARRALES etc. etc.
ALIVIO INMEDIATO.
DE UTILIDAD PARA PROFESORES, ARTISTAS, ORADORES, A FIN DE CONSERVAR LA VOZ CLARA.
DISUELVASE EN LA BOCA UNA TABLETA CADA TRES HORAS.
(Laboratorios del) DR. A. C. BOSQUE Teja del 1836

RADIO VICTOR R-52

Dentro de un mueble de mayor belleza y comodidad, se ofrece la última palabra: Radio Víctor cuya supremacía en calidad y volumen de sonidos nadie discute. Vale $325.

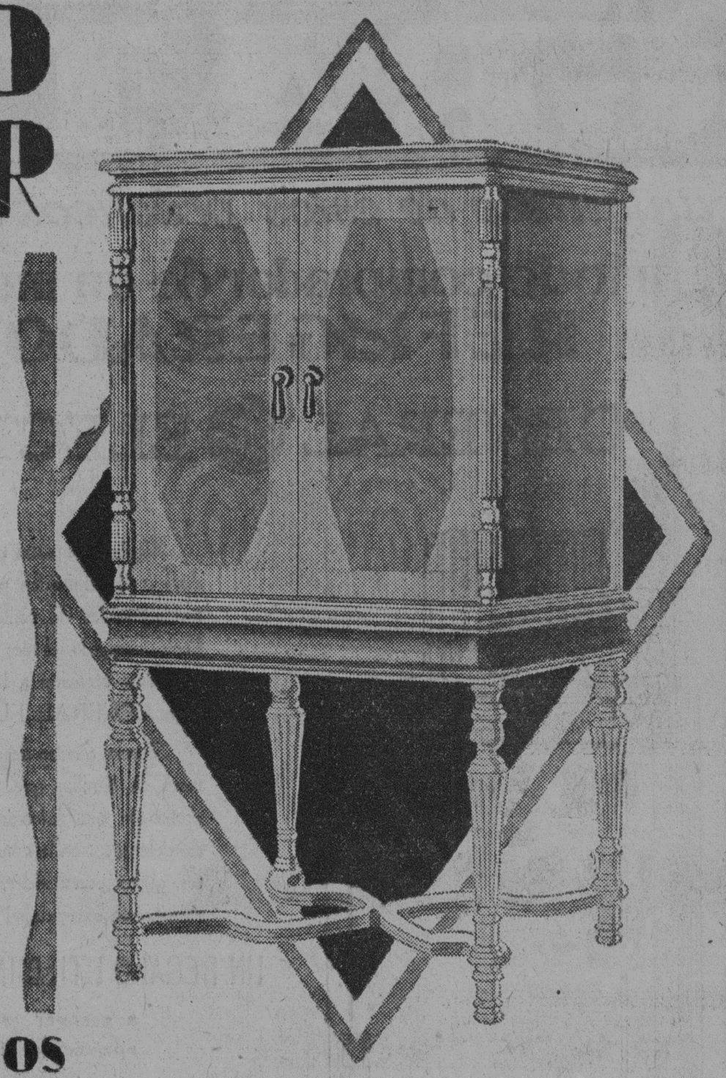

"HIS MASTER VOICE"

DE VENTA A PLAZOS Y AL CONTADO EN:

BERNARDO BARRIE	O'Reilly 57.	Teléfono: A-3262
EL PROGRESO CUBANO	Monte 139.	Teléfono: A-1959
LA NEW YORK ..... Real, 182	Marianao.	Teléfono: FO-7152
EL PALACIO DE CRISTAL	Neptuno y Campanario.	Teléfono: A-0315
VDA. DE CARRERAS Y CIA.	Prado 115.	Teléfono: A-3462
LA CASA DE LA MUSICA	Belascoain 22	Teléfono: U-5458
UNIVERSAL MUSIC & COMMERCIAL CO.	San Rafael 1.	Teléfono: A-2930
MANUEL Y GUILLERMO SALAS	San Rafael 14.	Teléfono: A-4368
COMPANIA CUBANA DE FONOGRAFOS	O'Reilly 89.	Teléfono: A-3128

Distribuidores para Cuba: VIUDA DE HUMARA Y LASTRA, S. en C.
Ricla, (Muralla), 83 y 85. Teléfonos: A-3498 y M-9093

M.E.C.D. 2016

Ultimo Descubrimiento Peña
Treinta años de éxitos
PRUEBE CON ESTO, JOVEN

SOCIEDADES CUBANAS

A cargo de Enrique del Porto

DE LA SOCIEDAD DE EL PILAR. — Los miembros de la Sección de Recreo y Sport, viendo los lisonjeros éxitos que han obtenido en su feliz temporada carnavalesca, han acordado celebrar un baile el día 5 de abril en los elegantes salones de la sociedad El Pilar, el cual, como los anteriores, ha de resultar un éxito más a los muchos ya conquistados.

La orquesta del profesor señor Tata Pereira y el Sexteto Cubano 1927 serán los encargados de ejecutar los bailables y para ello ensayan lo más selecto de su repertorio.

Las damitas que deseen solicitar una invitación lo podrán hacer en la secretaría, calle Estévez 62, de 8 a 10 p. m.

CENTRO MEXICANO DE CUBA. — El próximo viernes, día 4, celebrará esta sociedad un gran baile de gala en honor de los atletas mejicanos que concurrieron a las olimpiadas celebradas recientemente en esta ciudad.

Este baile será amenizado por la orquesta Calabaza y el sexteto Polar. El recibo de este jueves queda suspendido.

Le deseamos un gran éxito.

PRINCIPE SPORT CLUB.— Para el próximo sábado tiene anunciado esta novel sociedad un gran baile de sala, en su local social, Avenida de Menocal 106 E entre San Rafael y San Miguel. Dicha fiesta será amenizada por una orquesta y un sexteto, la cual promete quedar muy lucida.

Recibimos una atenta invitación suscrita por la secretaría, la cual agradecemos. Prometo asistir.

LA EXCURSION DEL CLUB ALCAZAR. — El próximo domingo se llevará a cabo una gran excursión a Bejucal. Se bailará en los salones del Nuevo Liceo. La cuota será pequeña para dar facilidad a la juventud bailadora, y la música será un selecto conjunto: la orquesta de Antonio M. Romeu y el sexteto Cubano 1927. Promete quedar muy lucida esta fiesta.

Las damitas pueden solicitar las invitaciones al teléfono M-3329 y serán atendidas.

EMPLEADOS DE CRUSELLAS. — El próximo sábado celebrarán los Empleados de Crusellas un gran baile en sus hermosos salones de San Julio y Calzada de Buenos Aires.

Ha sido contratada una gran orquesta y un sexteto que serán los encargados de la interpretación del programa bailable.

Recibimos una muy atenta invitación, la que agradecemos.

DEPORTIVO LA FE. — Esta sociedad que radica en el pueblo de Guanabacoa, celebrará un gran baile en sus hermosos salones.

El programa bailable será ejecutado por una buena orquesta y un sexteto.

Recibimos atenta invitación, la que agradecemos.

LA MADRE DEL MARINO MUERTO EN EL "CERVERA" RECIBIO 13.359 PTS. DE CUBA

Se efectuó la suscripción por gestiones del coronel del Ejército Libertador de Cuba, Sr. José Vázquez Rodríguez

Según una carta que acabamos de leer, recibida por nuestro distinguido amigo el Coronel del Ejército Libertador de Cuba, Sr. José Vázquez Rodríguez, la Sra. María San Sebastián, residente en Santander, España, madre del marinero Cipriano San Sebastián, que murió tragicamente al entrar el crucero español "Almirante Cervera" en la bahía de la Habana, ha recibido un giro por valor de 13.539 pesetas, recolectadas en esta República y enviadas a dicha señora a gestiones del mencionado coronel Vázquez Rodríguez.

La expresada suma le fué girada por el Sr. Luis Soler.

La Sra. María San Sebastián, en la referida carta, muestra su agradecimiento a todos cuantos contribuyeron con su óbolo a la suscripción que tan feliz resultado obtuvo, por haber ascendido a una crecida suma, y especifica reiteradamente su gratitud al Sr. Vázquez Rodríguez y a toda su familia, por los rasgos de caridad y altruismo que tuvieron para su querido hijo desaparecido.

A instancias de la Sra. San Sebastián, rogamos a todos nuestros colegas del interior de la República la reproducción del presente suelto para que llegue a conocimiento de todos la entrega que se le ha hecho de la cantidad recolectada en Cuba.

SOCIEDADES ESPAÑOLAS

El Festival Cubano Canario de Tenerife

Se celebrará este gran festival en los jardines de Lisa-Club el domingo seis del actual, con arreglo a este brillante programa:

A las 9 a. m. — Una cabalgata de Omnibus que partiendo del local social, recorrerá las principales calles, siendo amenizado este recorrido por una magnífica Agrupación Musical.

A las 10 a. m. — Llegada a los jardines. Poderosos alicientes. Incomparables atractivos que harán disfrutar horas de inefables encantos y emoción.

A las 11 a. m. — Almuerzo campestre para lo cual habrán instalados los originalísimos "Bohíos" y "ventorrillos" en los cuales regirán precios al alcance de todos.

De 12 a 2 p. m.—Gran carrera de sacos. Diversas cucañas. Match de Boxeo. Gran "Lucha" por afamados atletas canarios los cuales estarán divididos en dos bandos: Azul y Rojo.

Un concurso de simpatía entre las señoritas del Comité de Damas; luego la incomparable fiesta regional, fiel trasunto de las típicas fiestas canarias para el que el Comité de Damas vestirá los vistosos trajes que pondrán una nota de curiosidad con las sentimentales folias, malagueñas y otras cosas más.

La Gratitud del Sr. Carlos Martí

El talentoso y bien querido Secretario de la Asociación de Dependientes nuestro querido compañero, Carlos Martí, en carta atentísima que dirige a nuestro querido Director, doctor José I. Rivero, participándole haber tomado posesión de nuevo en su cargo y dedicándole con tal motivo un saludo fraterno y caluroso.

Carlos Martí, también ruega a nuestro Director haga llegar a la Directiva de dicha Asociación, a los empleados y a todos los socios, la palpitación de su profunda gratitud con un saludo cariñoso, así como a los compañeros en la prensa a quien debe infinidad de atenciones que también agradece en todo lo que valen.

Con mucho gusto accedemos al ruego que nos hace tan querido y talentoso compañero.

Homenaje al Sr. José Martínez

Un grupo de amigos y compañeros festejó con un banquete al señor José Martínez, presidente de la Sección de Foot Ball del Club Cultural y alto empleado de Cultura S. A., con motivo de su próximo viaje a España.

Se celebró el simpático homenaje en la taberna «Manín» y hubo en él un verdadero derroche de camaradería, que sirvió para poner de manifiesto la alta estimación de que goza el señor Martínez.

Hubo discursos y «cheers» y se hicieron votos por el feliz viaje y pronto regreso del homenajeado. Terminado el banquete se dirigieron los comensales al Club Cultural, donde continuaron las demostraciones de afecto al socio que se ausenta.

La Gran Verbena Troyana el día 6

Ya saben ustedes que se celebrará el domingo próximo en los salones del Gran Palacio Gallego. Que es cosa de la Sección de Fomento y del arrogante Club Deportivo del mismo Centro. Artista floricultores están exornando ya los salones; los electricistas montan una primorosa iluminación.

La orquesta ejecutará las siguientes piezas: Primera parte: Danzón Esclava Blanca; Danzonete, Calienta los Tamales, Danzón, Recuerdas tú; Paso doble, La Gitana Maldita; Danzón, Tras la Reja; Danzonete, Boca Linda; Paso doble, Los dos Gallos; Danzón, La mujer de Antonio. — Segunda parte: Danzón, Yo quiero un Yoyo; Donzonete, Amolarte quisiera; Danzón, Alegre Ayer; Paso doble, Una Casita Malagueña; Danzón, El siglo XX; Danzonete, Mi último Canto; Paso doble, Balompié; Danzón, Cusita. Extra, Paso doble Gloria Taurina.

El Jazz Band, tendrá a su cargo el programa que sigue: Fox, Mistakes; Fox, Gin and It; Fox, Luise; Fox, If I had you...; Fox, Singin In The Rain; Tango, Esta noche me emborracho; Fox, Broadway Melody; Fox, That you Baby; Vals, Pagan love song; Fox, Breakaway; Fox, Song of the Gold Digger; Blue, San Luis; Fox, Georgia Ping; Fox, Te quiero; Tango, La última Copa; Fox, Jericó; y Fox, Aquella noche.

Los dos programas son cautivadores.

Esta verbena ha levantado gran entusiasmo entre la juventud habanera y celebrándola obtendrán un gran triunfo más los deportistas y los de Fomento.

Un Concierto en España Integral

LOS de esta Institución celebrará un gran concierto el sábado próximo en sus elegantes salones, a manera de delicado homenaje en gracia al notable barítono, señor Alejandro Collantes, que tan brillante parte tomó en la velada dedicada por España Integral a honrar la memoria del general Primo de Rivera.

Su Directorio se complace en invitar a los socios al brillante concierto, en el que tomará parte también la schola cantorum, que dirige el maestro señor Carlos Moreno Vallés que interpreta con su conjunto vocal.

De este género prepara varias veladas el Directorio sabedor del buen gusto de sus asociados.

Festival de la "B. Asturiana"

Entre elementos de la colonia asturiana pertenecientes a esta altruista sociedad de Beneficencia, se viene tratando con verdadero interés del festival en proyecto que la decana sociedad debe celebrar en los jardines de La Tropical.

Tendrá efecto el domingo cuatro de mayo y constituirá un acontecimiento. Habrá audiciones musicales, cabarets, barrios, tómbolas, orquestas cubanas jazz bands y por lo tanto grandes bailes en todos los citados jardines. No faltarán los concursos de canto y baile que harán más atractivo el gran festival.

Como intervienen en su organización socios entusiastas el éxito se considera descontado.

Baile Benéfico en el "C. Asturiano"

Sabedores los gentiles de la Sección de Recreo y Adorno de este Centro, más cariñosamente conocidos por los «diplomáticos», que preside la hombría arrogante de Castrillón, de que algunos socios veteranos, caídos en desgracia, unos por sus achaques y otros por falta de trabajo, no pueden pagar los recibos, condición legal que el reglamento del Centro les exige para continuar siendo socios se reunió en sesión y acordó como necesidad perentoria tomar alguna iniciativa digna del gran Centro Asturiano, digna de la Sección y digna de la caridad que palpita en el corazón de los viejos pobres y enfermos.

Y en la primera reunión floreció el noble rasgo; la Sección conminada por el buen deseo de salvar a los viejos acordó celebrar un gran baile en los grandes salones de fiestas del Centro allá al coronarse la segunda decena del mes de mayo próximo. Será un día de gloria, porque allí palpitará la caridad de todos.

Pronto más noticias, para tranquilidad de nuestros viejos que lo merecen todo.

El Gran Sanatorio Modelo "Galicia"

La Comisión Ejecutiva de tan importante centro ya ha nombrado la Comisión especial, que ha de redactar las bases para el concurso de planos del gran Sanatorio «Galicia», que se levantará en la finca Víbora Park, adquirida por el mismo Centro a este fin.

Dicha comisión que ha iniciado sus tareas, presentará en la próxima junta, la relación de los elementos técnicos que considera necesarios para llevar a cabo tan importante cometido.

Forman la comisión especial; los señores Manuel Bahamonde, presidente de la Sección de Inmuebles, Federico Estévez, Subinterventor y Alfredo Dopico, presidente de la Sección de Bellas Artes.

Este acuerdo ha promovido gran entusiasmo entre los asociados de la poderosa institución galaica y entre los profesionales técnicos que se disponen a tomar parte en el interesante concurso.

En Recuerdo de los Asociados Fallecidos

El día 7, tendrá lugar en el Cementerio de Colón el acto conmemorativo de todos los duelos sociales de la Asociación de Dtpendientes.

La piadosa ceremonia que dedica anualmente un día para recordar la labor realizada tanto por los más humildes sostenedores de su virtualidad y principios, como por aquellos que se han destacado en cualquiera de los sectores de la actividad social, dando días de gloria a la poderosa Asociación, constituirá un acto de gran solemnidad, para el cual la Sección de Propaganda ha realizado las gestiones pertinentes.

El Presidente de la Sección, nuestro amigo señor Manuel García Fernández, en unión de sus compañeros ha atendido a todos los detalles, para que el acto resulte digno de aquellos que de una manera o de otra contribuyeron al engrandecimiento de la Asociación.

NUEVO PRESIDENTE DE DELEGACION

Por haber renunciado su cargo de Presidente de la Delegación de Santa María del Rosario, el señor José Corte, que durante el desempeño de su cargo se granjeó el afecto de todos los socios de dicha población, ha sido designado para sustituirlo el señor Isaac Hernández Herrera, distinguido comerciante y persona que goza de generales simpatías y estimación en la localidad.

La Gratitud al Centro Balear

A las numerosas demostraciones que constantemente reciben el Presidente de esta Sociedad y el Director de su excelente Sanatorio, exponiendo de manera sincera y sentida su gratitud, todos los socios en cuanto a los servicios que en el mismo Sanatorio se le prodigan, tenemos que agregar los elogios y las palabras de gratitud que dirige al citado Presidente el socio señor Octavio Dobal, nuestro querido compañero, por los servicios, cariños y cuidados con que tué tratada tanto científica como socialmente, su hija Graciela, que padecía una grave enfermedad y se salvó gracias a la pericia y a la bondad del doctor José Navas Aguilar, que presta muy honorables servicios en el citado Sanatorio.

Unimos nuestra gratitud y nuestro elogio sincero a los del bien querido compañero.

Juntas Directivas

LA BAÑA Y SU COMARCA: Celebrará junta general el día siete del actual; a las 9 p. m. en el Centro Gallego.

Las Damas en el "Dep. Asturias"

Como todos los miércoles, hoy se reunirán las damitas del Comité y los simpáticos jóvenes de la Sección de Recreo y Adorno, para ultimar detalles relacionados con el grandioso baile de pensión, que tienen anunciado para el sábado día 12, el que promete ser espléndido dado el entusiasmo que se nota entre los jóvenes bailadores, por asistir a las fiestas de esta prestigiosa sociedad.

Terminada la Junta se bailará, hasta las doce al compás de un sexteto.

Club Tenerife

El Comité de Damas y las Secciones de Prapaganda y Recreo y Adorno del "Tenerife" no descansan en su labor de organización de la fiesta que el día 6, ofrecerán en Lisa Club. Terminado el programa, podemos decir que se iniciará el festival, con una cabalgata que partirá de la casa social a las 9 p. m.

El Club Deportivo "La Fe" y el de "Concepción Arenal" discutirán el trofeo social en un interesante partido. Habrá luchas Isleñas, y un match de Boxeo, en el que tomarán parte afamados boxeadores.

Y después la fiesta bailable amenizada por la orquesta, el Sexteto y el Jazz Band. Música para todos los gustos, desde las ocho y media antes meridiano hasta las 11 de la noche.

Una Velada en "R. María de Labra"

Su Sección de Cultura en su última sesión tomó el acuerdo de celebrar una solemne velada literario-musical en honor a la mujer y a la Ciencia.

En el programa que pronto daremos a conocer figuran tan importantes como los siguientes: la señora marquesa de Escaracena, pianista de alto renombre; el maestro ecequiel Cuevas, la distinguida escritora Isabel G. de la Solana doctor Ignacio Pla, que hablará, en nombre de la Cruz Roja Española; el doctor Fernando Sirgo y el profesor de piano, señor Loriet.

Pronto más noticias.

La Propaganda del Mitin Nacionalista

Comisión constituída en el barrio de Arroyo Apolo

En el barrio de Arroyo Apolo, se ha constituido la Comisión Organizadora y de Propaganda para el Meeting Nacionalista que habrá de efectuarse en el Parque Central de esta ciudad el 13 de Abril próximo.

Siendo designado para presidir esa Comisión el señor Braulio Fuentes, asesorado como vocales de las siguientes personas: Rogelio Oliva, Domingo Hevia, Inocencio Morales, Alberto Varona, Pedro Torres, doctor Juan A. Gobel Juan M. Pedroso, Tito Castillo, Heliodoro Torres, Ramón Andino, Clemente Rodríguez, Ramón de Godines, Eladio de los Ríos, Arturo de Godines, Ramiro de Godines, Eleuterio Menéndez Paz, Cayetano Fraga, José Martínez, Rodríguez, Julián Alentado, Octavio Martínez, Eladio Toca, Gómez, Salvador Lombillo, Mateo Morejón, Remigio Hernández, José León Martínez, Marcelino Armentero, doctor Ramón Gardon, Antonio Gordón, y Ramón Gordón Jr.

Es Don Precioso

La juventud que muchos alejan dejando que canas los hagan viejos.

ACEITE KABUL

SE UNTA CON LAS MANOS, NO MANCHA

Devuelve la juventud, quita las canas, da al cabello su color natural. No tiñe, vigoriza el cabello, evita su empobrecimiento, y lo ennegrece de nuevo.

Se Vende en Sederías y Boticas

RADIO Y ELECTRICIDAD

A Cargo de Alberto Girò

DE AMBIENTE NORTEAMERICANO, SERA LA HORA MAJESTIC, DE ESTA NOCHE, POR LA C M W

Un programa muy interesante y atractivo ha sido combinado por la Casa Giralt, para cubrir la Hora Majestic, que será trasmitida esta noche, de nueve a diez, por la Estación C M W.

Pudiéramos denominar esta audición Una Noche Americana, puesto que el programa elegido es todo de ambiente norteamericano.

Tocará una excelente Orquesta.

Cantará una notabilísima soprano, Miss Jean Ramsay, que, en los estudios de radio, en los Estados Unidos, reafirmó su justificada fama.

Además, el tenor Ignacio Cervantes, nieto del gran compositor cubano del mismo nombre, nos dejará oír algunas bellas canciones.

La Hora Majestic de hoy, resultaría, como las anteriores, un acontecimiento para los radio-oyentes.

Estación C M W

10.45 a. m.: Programa Philipis.
11 a. m.: Programa La Isla.
11.15 a. m.: Programa Lima.
11.30 a. m.: Clase de inglés a cargo del profesor Mr. Thomas Lismore.
12 m.: Hora exacta ofrecida por El Gallo. Estado del tiempo por el Observatorio Nacional.
7 p. m.: Lows Brothers Poin.
12 m.: Hora Radio Victor como sigue:
1—Chorole (Back). Solo de Piano. Harold Bauer.
2—Apres un reve, Violoncello. Pablo Casals, con acompañamiento de piano. Nicolás Medhikoff.
3—Calabazas, Canción. Antonio Cortis.
4—La Cruz de Mayo. Lucrecia Bori.
5—Tango (Albeniz). Wilhelm Bachaus.
6—El Rosario (Nevin-Kreisler). Violin. Fritz Greisler.
7—Gratia Plena (Nervo-Talavera.). José Mojica.
8—Hogar. Dulce Hogar. Solo de Arpa. Alberto Salvi.
9—Rigoletto. La Donna e Mobile. Tito Schipa.
10—Los Gavilanes. Fantasía. Orquesta Sinfónica del Gramófono.
11—Cavalleria Rusticana. Allio alla madre. Giovanni Martinelli.
12—Bolerios. Fantasía. Orquesta Sinfónica del Gramófono.
14—Sonámbula. Ah, non giunge. Marion Talley.
15—Troke en traineaux. Solo de piano. Sergei Rachmaninoff.
16—La Tempestad. Romanza. Miguel Ruggeri.
1 p. m.: Programa El Aguila.
1.15 p. m.: Programa de La Casa Grande.
6.15 p. m.: Programa El Toro.
7 p. m.: Programa Lima.
7.15 p. m.: Programa Ulici.
7.30 p. m.: Clase de inglés a cargo del profesor Mr. Thomas Lismore.
8 p. m.: Hora extraordinaria Radio Majestic, con un selecto programa desde el Estudio.

Estación C M C O

Trasmitirá de 10 a. m. a 6 p. m.

Estación W L W

Cincinnati, Ohio.
7 p. m.: Tal Henry y su Orquesta desde el Hotel Gibson.
7.45 p. m.: Tonys Scrap Book.
8 p. m.: Northwestern Yeats Program (N B C).
9 p. m.: Crosley Salon Group.
9.30 p. m.: Toms Peanut Revue, programa como sigue:
1—Ma Cheric.
2—Trio: Old Fashionel Love.
3—Little Coat O Tan.
4—Lazy Louisiana Moen.
5—Sunrise to Sunset.
6—Ted de Turk: Theres a Rainbow Round My Schoulder.
7—Tenor: Bashful Baby.
8—Trio: Rubber Dolly.
9—Turn on the Heat.
10 p. m.: Kingstaste Night Club.
1—Sweet Georgia Brown.
2—Medley: King of Jazz. A It Happened In Monterey. B. Ragamuffin Romeo.
3—Melody Masters: Ah! Sweet Mystery of Life A Youre Always In My Arms. B. Watching My Dreams Ge By.
4—Ukulele Solo: Shoul I?
5—Froman: Lowe Aint Nothin But the Blues. A Tired of Everything But You.
6—Taint No Sin.
7—Down Home In Indiana.
10.30 p. m.: Estate Weather Man.
10.30 p. m.: McCormack Old Time Fiddlers.
11 p. m.: Benrus Time Announcement.
11 p. m.: Henry Busse and His Orchestra at Hotel Gibson.
12.30 a. m.: Andy Mansfield and Virginia Lee.
Lee: Has Se Unucual Semebody To Love Me. Mansfield.
The Great American Home.
Jake the Plumber.
Lee: After While.
1 a. m.: Hilly and Billy.
1.15 a. m.: Henry Busse y su Orquesta en Castle Form.
1.30 a. m.: Dream Weavers.
2 p. m.: Buenas Noches.

Estación W E A F

454.3 m. 660 Kc.
Y Cadena Roja.
7 p. m.: Los Highlanders. Milton J. Cross; tenor: Orquesta dirigida por Paul Van Loan.
8.30 p. m.: Concierto Clásico. Gladys Rice; soprano; Orquesta bajo la dirección de Nathaniel Shilkret.
9 p. m.: Programa Especial. Orquesta dirigida por George Dasch. Desde los Estudios de Chicago.
9.30 p. m.: Programa Clásico. Olive Palmer, soprano; Elizabeth Lennox, contralto; Paul Oliver, tenor; The Revelers; Lewis James y James Melton, tenores; Elliott Shaw, barítono; Wilfred Glenn, bajo. Orquesta dirigida por Gustave Haenschen.
10.30 p. m.: Noticias de deportes. Por Grantland Rice; Frank Luther; tenor; coro de hombres. Orquesta bajo la dirección de Len Joy.
11 p. m.: La Casa del Misterio. Melodrama con acompañamiento musical.
11.30 p. m.: Orquesta del Casino. Director Leo Reisman.
12 m. a 1 a. m.: Orquesta Palais Dor con director B. A. Rolfe.

Estación W G Y

Schenectady. 379.5 m. 790 Kc.
7 p. m.: Igual a la Cadena Roja.
7.30 p. m.: Hora Correcta.
7.31 p. m.: Estado del Tiempo.
7.32 p. m.: Música desde el Estudio.
7.40 p. m.: Charla sobre la Higiene.
7.45 p. m.: Igual a la Cadena Roja.
8 p. m.: Programa General Electric.
8.30 p. m.: a 11 p. m.: Igual a la Cadena Roja.
11 p. m.: Programa General Electric.
11.01 p. m.: Programa bailable desde Albany, N. Y.

Estación K D K A

Pittsburgh.
305.9 m. 980 Kc.
7 p. m.: Igual a la Cadena Azul.
7.15 p. m.: Veinte dedos de Dulzura.
7.30 p. m.: Programa bailable.
8 p. m.: a 9.30 p. m.: Igual a la Cadena Azul.
9.30 p. m.: Concierto Especial.
10 p. m.: Igual a la Cadena Azul.
10.30 p. m.: Hora Correcta.
10.31 p. m.: Igual a la Cadena Azul.
11.01 p. m.: Pronóstico del Tiempo.
11.05 p. m.: Igual a la Cadena Azul.
11.30 p. m.: Tom Gerun y su Orquesta.

Estación W J Z

394.5 m. 760 Kc.
Y Cadena Azul.
7 p. m.: Programa de Amor N Andy. Cómicos.
7.15 p. m.: El Ascenso de los Goldbergs. Comedia descriptiva del ascenso de Hester Street.
7.30 p. m.: Los Coristas. Welcome Lewis, contralto; Robert Simmons, tenor; orquesta bajo la dirección de Hugo Mariani.
8 p. m.: Programa Especial. Chauncey R. Parsons, tenor; Retting y Platt, dúo de pianos; Orquesta dirigida por Harry Kogen. Desde los Estudios de Chicago.
8.30 p. m.: Programa Popular. Cuarteto de hombres, director de orquesta Bernard Altschuler.
9 p. m.: Camino de Rumania. Devora Nadworney, contralto; Orquesta bajo la dirección de Harry Horlick.
9.30 p. m.: Cuckoo. Parodia de un programa de radio desde la Estación KUKU con Eustace Wyatt, Gladys Shaw Erskine, Virginie Gardiner, Raymond Knight y Orquesta de jazz.
10.30 p. m.: Orquesta del St. Regis Dirigida por Vicente López.
11 p. m.: Hora Correcta.
11 p. m.: Música Soporífica. Combinación de cuerdas dirigida por Ludwig Laurier.

División de Chicago

11.30 p. m. a 11.45 p. m.: Programa de Amos N Andy. Cómicos.
11.45 a 12 m.: Encuesta Prohibicionista y las últimas noticias del mundo interpretadas por Floyd Gibbons.
12 m. a 1 a. m.: Música por Phil Spiltany y su Orquesta.

Un Acto Significativo

El sábado último, tuvo lugar un acto sencillo, breve, pero altamente significativo. De acuerdo con uno de los reglamentos de la Cía. Cubana de Electricidad, se concedió a tres de sus operarios, señores Servando Quintairos, Jesús García y Ramón García, el premio "FRANK STEINHART", por haber resucitado a personas que sufrían los efectos de sacudidas eléctricas.

La presentación del premio se hizo en la Sub-estación de Toyo, propiedad de la Compañía, en presencia de los compañeros de trabajo de los condecorados. El señor T. M. Victory, Superintendente General, presidió el acto. El señor C. B. Parker, hablando en nombre del Comité Central de Seguridad de la Compañía, explicó en breves frases las circunstancias que rodeaban a los salvamentos de vidas. Acto seguido el señor A. M. Lockwood, Superintendente de Construcción, hizo la presentación de los premios. El premio "FRAN STEINHART" consiste en una medalla de oro puro, con grabado e inscripción alusivos, junto con la suma de veinticinco pesos en monedas de oro, y un diploma relatando los hechos. Una nota interesante es que esta es la segunda vez que el señor Quintairos ha recibido el premio; es decir, en dos distintsa ocasiones ha logrado salvar la vida de un compañero por medio del sistema de respiración artificial. El señor Quintairos dice que aunque queda agradecido por el reconocimiento de su valor, abriga la esperanza de que no tendrá que recibir nuevamente el premio, pues a pesar de que estaría listo para cumplir con su parte en la atención de un accidentado, preferiría que no tuviese necesidad de hacerlo así.

La labor humanitaria de la Compañía Cubana de Electricidad es la prevención de accidentes está dando un excelente resultado y su actitud en este sentido es acreedora a los mayores elogios.

UREMIA, REUMATISMO, CATARROS VEXICALES

Rápidos resultados, mejoría y curación pronta es lo que esperan los médicos de los medicamentos. Por eso es que Anticalculina Ebrey es recomendada en todas partes para librar a los que padecen de enfermedades en el riñón, hígado y vejiga de molestos sufrimientos y de consecuencias funestas, que se presentan cuando no se hace caso a los dolores de espalda, hinchazones, palidez y decaímiento. El Dr. Ignacio W. Vázquez, de Simojevel de Allende, México, escribe: "Con el uso de Anticalculina Ebrey (Líquida) he conseguido resultados magníficos en el tratamiento y curación de enfermos atacados de los riñones, hígado y vejiga. He adquirido gran confianza en la Anticalculina Ebrey por los valiosos resultades en mi práctica obtenidos durante varios años, en casos de uremias tóxicas, (pielonefritis ascendente) reumatismo articular agudo, catarros vexicales y como desinfitamante de primera de las vías urinarias".

Anticalculina EBREY

Se vende en las farmacias.

Catarro de su Nene Cede

Sin Medicina Interna

Las medicinas internas que continuamente se les hacen tomar a los niños, cuando cogen catarro, a menudo suelen descomponerles el delicado estómago. Cuando se les aplica el Vicks VapoRub a los niños acatarrados, como es de uso externo, no puede trastornarles la digestión. Cuando se frota en la garganta y el pecho, el Vicks obra de dos modos a la vez al contrarrestar un resfriado:

(1) El calor del cuerpo desprende los medicamentos del Vicks en forma de vapores que son inhalados directamente a las vías respiratorias infectadas, aflojando la flema, y permitiendo un sueño tranquilo;

(2) A la vez, el ungüento obra a través de la piel como una cataplasma a la antigua, "extrayendo" el dolor y el malestar del pecho.

Obra de 2 modos a la vez

VICKS VAPORUB

JARABE DE AMBROZOIN

TOS BRONQUITIS ASMA. LARINGITIS — JARABE DE — TOS FERINA TUBERCULOSIS AFECCIONES RESPIRATORIAS

AMBROZOIN

ALIVIA LA TOS Y LA RESPIRACION DIFICULTOSA. ESTIMULA LA EXPECTORACION, ALIVIA LA INFLAMACION REPRIME LOS SUDORES NOCTURNOS, FORTALECE LA RESPIRACION Y DOMINA EL DESASOSIEGO.

JARABE DE AMBROZOIN

AMERICAN APOTHECARIES COMPANY, New York

GRATIS solo durante Abril

cualquiera de estos prácticos utensilios

a todo comprador de un moderno **REFRIGERADOR GENERAL ELECTRIC**

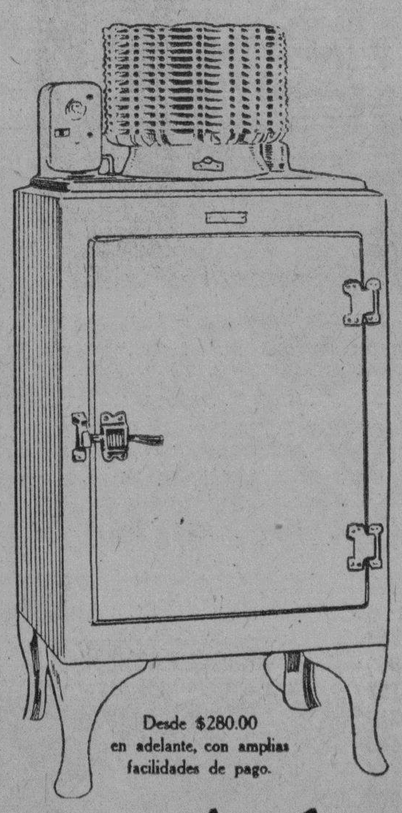

Desde $280.00 en adelante, con amplias facilidades de pago.

Siguiendo nuestra tradicional costumbre de dedicar determinados meses del año a campañas especiales de venta de nuestros artículos, hemos escogido el mes de Abril para prestar preferente atención a los modernos Refrigeradores GENERAL ELECTRIC.

Siendo nuestro deseo que se amplíe el número de familias que ya está gozando de la protección que únicamente brinda la refrigeración eléctrica, en la conservación de los alimentos, queremos extender, sólo durante el mes de Abril, esta excepcional oferta:

UN REGALO UTILISIMO PARA EL HOGAR

a escoger entre los que aparecen aquí ilustrados y

GASTOS DE CONECCION POR NUESTRA CUENTA

con cada nuevo Refrigerador que se venda en este mes.

VISITE

cualquiera de nuestras Sucursales para obtener más amplios detalles.

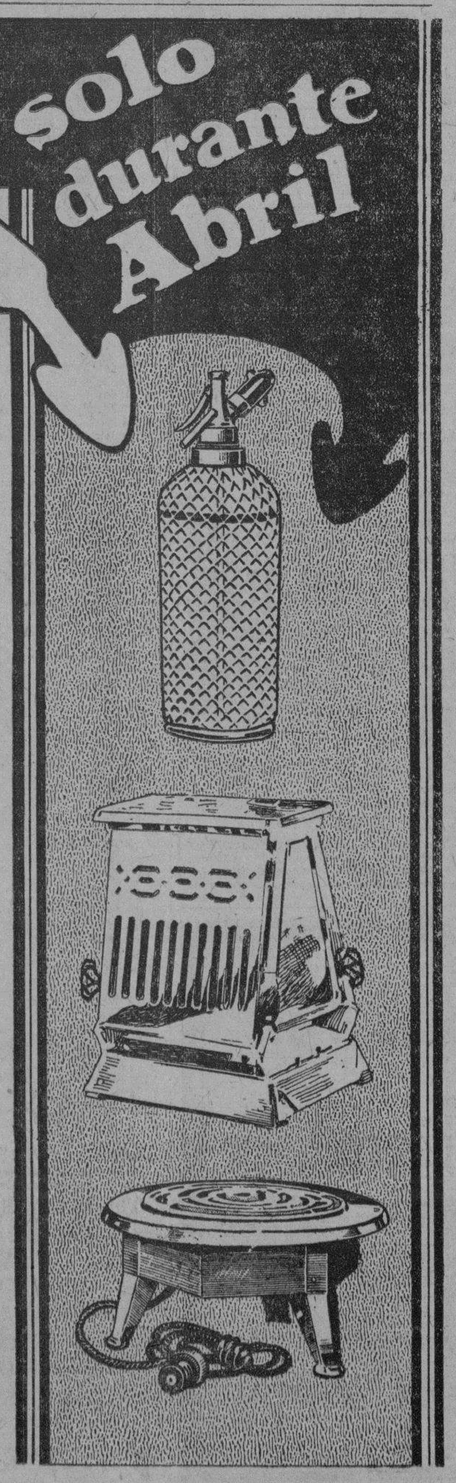

Cía. Cubana de Electricidad
A las Ordenes del Público

M.E.C.D. 2016

LOS RECURSOS DE ALZADA DEJADOS SIN LUGAR POR EL FONDO ESPECIAL DE O. P.

Pago por operaciones de fletes a cobrar en destino y procedimiento de cobro por vía de apremio sin lugar

CANCELACIONES

La Dirección del Fondo Especial de Obras Públicas ha tomado los siguientes acuerdos:

Comunicar al Alcalde Municipal de la Habana, que se ha resuelto cancelar el reparto hecho a la inscripción de un automóvil, marca Packard, motor número 62383, de la propiedad del señor Eduardo Aguilera, efectuada en el ejercicio de 1928 a 1929 por haberse comprobado que el mencionado vehículo sólo tiene 133-3/4 pulgadas de distancia entre el centro de sus ejes.

—Cancelar el débito de $3.30 que por una carreta adeudaba el señor Galo Chaple, de Aguada de Pasajeros.

—Comunicar al Alcalde Municipal de Cárdenas que vistas las investigaciones practicadas respecto al automóvil marca Oldsmobile, motor número D-36539, de la propiedad de Pedro E. Mederos, se ha resuelto cancelar el débito ascendente a $33.00 que por el ejercicio de 1927 a 1928 tenía pendiente.

SIN LUGAR

—A propuesta de la Dirección del Fondo Especial de O. Públicas, la Secretaría de Hacienda, visto el recurso de alzada interpuesto por la Agencia de Vapores American and Cuban Steamship Line Inc., representada en Cuba por la razón social Duffau Commercial Co., contra la resolución dictada por la mencionada Dirección, ha resuelto declarar sin lugar el recurso establecido en el sentido de que se cobre la cantidad de $2,567.23 por las operaciones de fletes a cobrar en destino por constituir extracciones indirectas de fondos gravados por el impuesto del 1/4 por ciento, de acuerdo con lo preceptuado en el artículo 17 de la Ley de 15 de Julio de 1925, y Reglamento para la ejecución, dado que, entre otras cosas, porque ocasionando las operaciones de fletes a cobrar en destino por un total de $1,026,889.19, a juicio de la Administración, extracciones indirectas de dinero del Territorio Nacional, gravadas por el Impuesto ya mencionado y no siendo aceptable el argumento por los concurrentes, cabe estimar que si el fundamento para exigir el Impuesto del 1 y medio por ciento, que la American and Cuban Steamship Line Inc. satisface, nace del hecho de devengar el flete (sin que se confunda el devengo con el cobro(desde que el buque se pone a la carga, en cuyo momento se consuma una operación de "entrada bruta", sujeta a dicho impuesto ajena a las operaciones del cuarto por ciento; ello robustece el derecho al cobro de este último impuesto, sin perjudicar en nada al de 1 y medio por ciento, ya que demuestra por las operaciones de contabilidad que se practiquen la entrada del importe del flete; y su extracción indirecta que se verifica automáticamente por el original del conocimiento de embarque, documento que sirve para realizar en el extranjero el cobro del flete devengado en Cuba, conforme al Art. 686 del Código de Comercio; siendo ello y lo expresado en el 715 del propio Código, el fundamento tenido para reconocer el valor de un documento de cobro a los conocimientos de embarque; resultando errónea la interpretación dada por el recurrente al precepto del Art. 38 del Reglamento para la Ejecución de la Ley de 15 de Julio de 1925, por lo que se confirma en todas sus partes lo resuelto por la Dirección del F. E. de O. P, en el sentido de que se cobre la cantidad de $2.567-23 por las operaciones de fletes a cobrar en destino.

SIN LUGAR

—La Secretaría de Hacienda, a propuesta de la Dirección del Fondo Especial de O. Públicas que ordenó el cobro de la suma de $518.87 por concepto del Impuesto del 1/4 por ciento sobre $207,551-11 componiéndose esta última cantidad del importe de los fletes a cobrar en destino ascendentes a $200.101-83; de $7,315-18 correspondientes a trabajos de lanchaje y muellaje, y de $134-10 por el anticipo del importe de la manipulación de una carga, habiéndose realizado dichas operaciones con la Halland American Line radicada en Rotterdam, Holanda; vistas las disposiciones legales y la sólida argumentación de la Dirección ha resuelto, primero: Declarar con lugar el recurso establecido por los señores R. Dussaq S. en C., y reformar la resolución que lo motivó, en cuanto al 1/4 por ciento cobrado sobre las operaciones de muellaje, lanchaje y anticipo de la manipulación de unas cargas que en conjunto suman pesos 7,449-28, procediendo se devuelva a dicha razón social el impuesto del 1/4 por ciento correspondiente, que asciende a la cantidad de $18.22. Segundo: Declarar sin lugar la parte del recurso interpuesto por los señores R. Dussaq S. en C., en relación con las operaciones de fletes a cobrar en destino, confirmándose lo resuelto por la Dirección en 25 de Abril de 1929 quedando ingresado en firme la suma de $500-20 que resulta ser el impuesto del 1/4 por ciento cobrado sobre $200,101-83, por el total de las mencionadas operaciones de fletes a cobrar en destino por constituir extracciones indirectas de dinero del Territorio Nacional, gravadas por el impuesto del 1/4 por ciento de acuerdo con lo preceptuado en el Art. 17 de la Ley de 15 de Julio de 1925.

VÍA DE APREMIO SIN LUGAR

Comunicarle al señor César Oxamendi y Acampo, de la Víbora, que visto el escrito presentado por él en esta Dirección solicitando se deje sin efecto el procedimiento de cobro que por la vía de Apremio le siguió la Administración del Distrito Fiscal de Marianao en reclamación del pago de la suma de $11.00 Impuesto del 2 por ciento por estimar que la hipoteca está cancelada; se ha resuelto declarar con lugar la solicitud por haberse acreditado el extremo en que la misma descansa disponiéndose que la Administración del Distrito de Marianao deje sin efecto el procedimiento de cobro.

Cansancio...

"Toda esa vaguedad y confusión mental a que Vd. alude, no obedece más que a la escasez de fósforo en su organismo. Le recetaré Fitina, y puedo garantizarle que muy pronto habrá Vd. recobrado toda su potencia y lucidez, porque Fitina es el fósforo mismo...".

FITINA

REINTEGRA LA VITALIDAD

— En toda Farmacia —

PREPARADO CIENTIFICO SUIZO

HABANERAS

(Viene de la página NUEVE)

LA NOVIA DE HOY

OFELIA FERNANDEZ MALBERTI

Faltó una Ofelia.

Una por saludar.

De propio intento dejé suprimida en la relación la señorita Ofelia Fernández Malberti.

Está de días.

Y se casa esta noche.

La graciosa e interesante señorita unirá su suerte a la del correcto joven Antonio Mestres y Buigas, cajero de la **Standard Oil Co.**, en esta capital.

Se celebrará la ceremonia en la casa de los padres de la novia, los distinguidos esposos Abelardo Fernández Oliva y Dolores Malberti, en Mazorra.

A las nueve y media.

Según rezan las invitaciones.

Se improvisará un altar de cuyo arreglo se encarga la **Casa Trías** por completo.

Lucirá un bonito ramo la señorita Fernández Malberti, regalo de las niñas Gloria y Bertha Castillo, a cual de las dos más encantadora.

Entre los testigos de los novios figuran los Secretarios de Sanidad, de la Guerra y de Comunicaciones.

El doctor Miguel Rodríguez Machado, director del Hospital de Mazorra, y el Subsecretario de Estado, doctor Miguel Angel Campa.

Diré, por último, que la novia es hermana política del muy querido doctor Rogelio Sopo Barreto.

Interesante la boda.

Muy simpática.

EL BAILE DE LOS CADETES

Fiesta animada.

Lucidísima.

Fué en la noche del sábado la celebrada en la Escuela de Cadetes del Morro.

Se habían dado cita centenares de lindas señoritas atraídas por la gentileza proverbial de nuestros jóvenes cadetes.

Numerosa la concurrencia.

Además de selecta.

Pero la deficiente instalación del Castillo del Morro, que tiene que utilizar la azotea para salón de baile, se hizo palpable.

Al caer la copiosa lluvia, cuando eran las once, se hizo molesto permanecer en aquel sitio.

Urge la construcción de un **roof garden** en la Escuela de Cadetes del Morro.

No tardará en tenerlo, gracias al Honorable Presidente de la República, que tanto interés demuestra por el prestigio y bienestar de los futuros oficiales de nuestro Ejército.

Se evitará así lo del sábado.

Tan lamentable.

EN LA PARROQUIA DE MARIANAO

Un acto hermoso.

Emocionante.

Setecientos niños van a recibir la primera comunión el viernes en la Parroquia de los Quemados de Marianao.

Pertenecientes todos ellos a la Cofradía de la Doctrina Cristiana.

Noble institución.

Fundada en la Parroquia.

Incansable viene trabajando un día y otro día en favor de la niñez desvalida de Marianao y sus Repartos.

Bástanos tan solo recordar los repartos de juguetes, ropas y víveres que en el transcurso de los años ha hecho entre millares de niños pobres.

La comunión se llevará a cabo en la Parroquia misma, encargándose la Cofradía de costear los trajes, zapatos, sombreros, desayuno etcétera.

Monseñor Pedro González Estrada, Arzobispo de Attalia, ha sido designado para oficiar en la ceremonia.

Numerosas familias de esta sociedad, junto con el comercio local, contribuyen a los gastos.

Pasan de mil seiscientos pesos.

Comprendido todo.

MANUEL ARBO

Arbó.

Un gran actor.

Formidable caracterizando ciertos tipos con su **vis cómica** estupenda.

Nuestro público lo quiere.

Y lo admira.

Manuel Arbó hace su presentación esta noche en el teatro Principal junto con Virginia Barragán y el señor Soriano Viosca.

Virginia Barragán es una actriz de carácter, graciosa, desenfadada, inteligente.

Un actor de éxito.

En cualquier Compañía.

Acerca de Soriano Viosca casi huelgan los elogios tratándose de un actor tan ventajosamente conocido de los espectadores habaneros.

Los tres, Arbós, Virginia Barragán y Soriano Viosca, proceden de la Compañía de Vilches.

La obra elegida para su presentación es **A campo traviesa,** la fina comedia de Felipe Sassone, que es una de las predilectas de María Tubau.

La gentil actriz, tan simpática como talentosa, desempeña en esta comedia el papel de la protagonista.

Mañana, tanda elegante.

A las cinco.

Por la noche, **El genio alegre,** comedia de los Quintero, que ha sido un gran éxito.

Insuperable la Tubau.

Lo dicen todos.

EL FESTIVAL DEL VIERNES

Un gran festival.

El viernes en Payret.

Festival de música argentina y música cubana organizado por Lecuona con el concurso de Irusta, Fugazot y Demare, que es la última noche que trabajan en la Habana.

Actuarán también Luisa María Morales, Neña Planas, Rosario García Orellana, Hortensia Coalla y Miguel de Grandy.

Está ya combinado el programa.

En dos partes.

Programa que es el mismo, con solo algunas alteraciones, del festival del domingo último.

De venta las localidades.

En la Contaduría de Payret.

LA BODA DEL SABADO

Próxima una boda.

Simpática e interesante.

Es la de Carmelina Fariñas, encantadora señorita, y el correcto y distinguido joven Servando Ovies.

Hija la novia del señor José Fariñas, Presidente del Ayuntamiento de Marianao, que será el padrino de la boda.

Designados los testigos.

De los que ya daré cuenta.

Está dispuesta la ceremonia para la Iglesia Parroquial de los Quemados.

En la noche del sábado.

A las nueve.

LA HORA MAJESTIC

Concierto semanal.

Por radio.

Será trasmitido hoy en la **Hora Majestic,** de nueve a diez de la noche, por la estación **C. M. W.** de este periódico.

Tomarán parte el joven tenor Ignacio Cervantes y la mezzo-soprano Miss Jean Ramsay.

Además una orquesta.

Orquesta Americana.

TRASLADO

Nueva residencia.

En las Alturas de Almendares.

Allí, en la Avenida de los Aliados número 1, acaba de instalarse la distinguida señora Margot Torroella viuda de Altuzarra.

Noticia que me apresuro a dar.

Para conocimiento de sus amigas.

ROSARIO SANSORES

Prosa...

Bella y dulce prosa.

Encerrada en un libro con el título de **El breviario de Eros** acaba de darla a la estampa Rosario Sansores.

Ella, la tierna, la sentimental poetisa, la autora de **Cantaba el Mar Azul,** nos lleva a la lectura de páginas exquisitas.

Me limito a acusar recibo de **El breviario de Eros** por hoy.

Lo leeré.

Con el mayor usto.

Enrique FONTANILLS

La Casa Montalvo-Corral

UNIFORMES

GALIANO 105 A-6932

PARA CHOFERS Y CRIADOS

Cuatro Detenidos por Formar Escándalo

Comparecerán ante el Juez Correccional de la Segunda Sección

El vigilante 467, presentó anoche ante el oficial de guardia en la Tercera Estación, a Kr. Crister Fioletad, vecino del hotel Ambos Mundos; Miguel Angel Blesa Carrillo, vecino de Animas número 106; Guillermo Sopo Barreto, vecino de San Nicolás número 5; Enrique Ballant Colae.

EN ESTADO DE EMBRIAGUEZ

Reconocidos en el Primer Centro de Socorro, Crister y Baller, se encontraban en estado de embriaguez alcohólica.

Refirió el vigilante que dichos señores, habían formado un escándalo al discutir acaloradamente en la barra que está situada en Agramonte y Animas.

Con todo lo actuado, se dió cuenta por la Policía al señor Juez Correccional de la Sección Segunda.

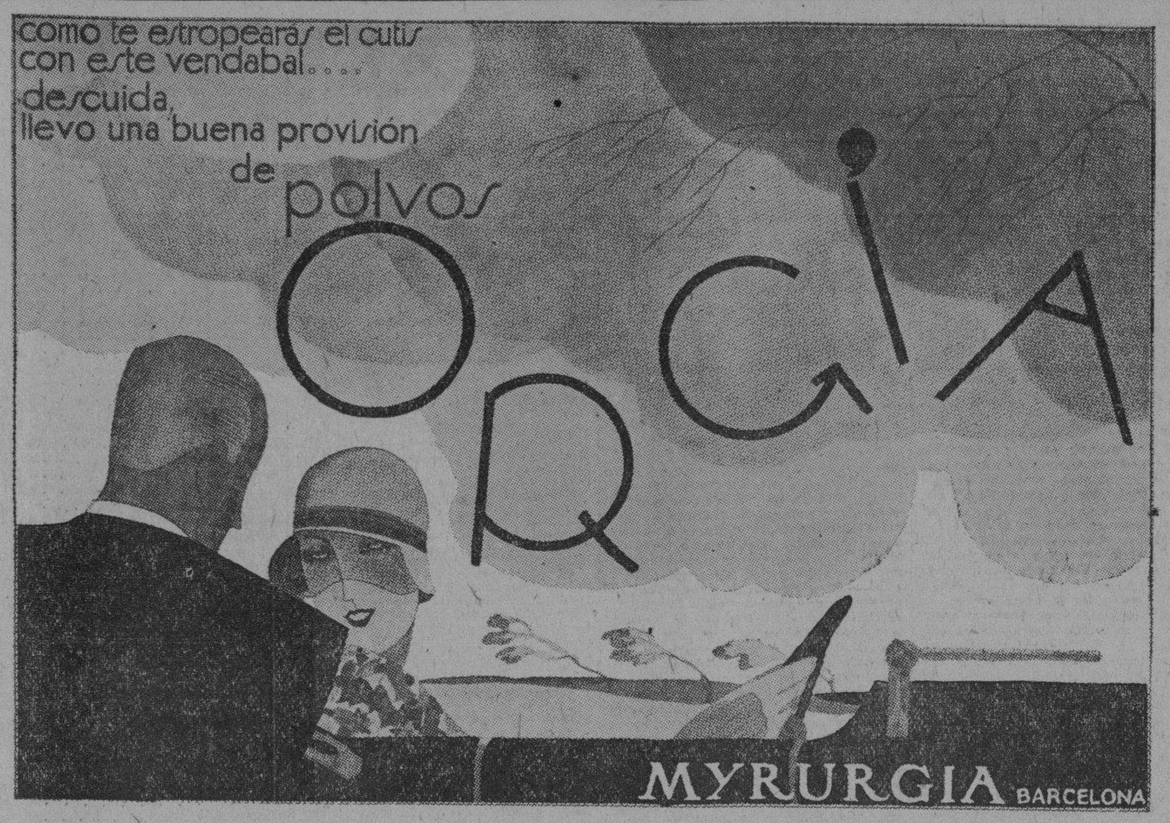

Antes y después de tomar las saludables

PILDORAS ORIENTALES

Aún la mujer flaca engruesa y promueve el bello desarrollo de su busto si toma las PILDORAS ORIENTALES. Hermosean y embellecen, hacen atractivos a las damas.

PIDALAS EN BOTICAS. Folleto descriptivo. Dep. P. Orientales. Apartado 1244.

CONSEJOS MEDICOS

Por el Dr. PEREZ BOUDET

Ex-Interno del Hospital de Emergencias. Médico del Departamento Forense de la Ciudad de la Habana. Especialista de las afecciones del Aparato Digestivo. GABINETE: PRADO 53, altos. Teléfono: A-7490.

(Diríjase la correspondencia al DIARIO DE LA MARINA, Prado 103, Dirección).

NALLY. (Bayamo):

Simpática cartica la suya y ya que desea que le conteste con mucha urgencia la he de complacer y créame que mis deseos son los suyos, esto es, que la ayudaré para que se «haga dueña de Bayamo»... Efectivamente soy como usted se imagina, pero quiero advertirle que de antemano, le cojo la palabra para que la cumpla tan pronto venga a ésta. Mucho me gusta su manera de agradecer. Vamos a ocuparnos de usted: Antes que nada debemos de proceder a la aplicación de dos clases de ámpulas, una la de Ovocolesterina, alternando con las Ováricas de Lilly. Procederá a tomar tres cucharaditas al día de Neurofosfato Ecay. Después de sus comidas medio papel de Kaolinase. Suprima todo lo que sea huevos, leche, frutas ácidas, mariscos, etc., y haga reposo en cama el mayor tiempo que le sea posible y... yo a esperar su próximo viaje, que sea cuanto antes para que cumpla su palabra.

MARIA DE JESUS. (Remedios):

Leo su carta con el gusto de siempre. Creo que debe de seguir con una o dos cajas más de los Papeles Paterson, así como la media de Isticina como su laxante al acostarse. Vamos hacer un nuevo tratamiento ovárico, y es aplicarse varias cajas de Tropovarine a razón de una ámpula alternando. Es buena la leche acidófila la puede tomar en sus comidas. Para la linfangitis que me dice, existe una vacuna que es la que debe de emplear, pero cuando no tenga el brote, me refiero a la Vacuna Estrepto-estafilocócica mixta de Bayer. Hágase algunos lavados vaginales con agua hervida tibia con una cucharada de Coaltar Saponine.

DECEPCIONADA. (Ciudad):

Realmente debe en ontrarse como su pseudónimo, decepcionada. Pero ya que usted me ha sido en su carta (que conservaré) tan sumamente franca no quiero dejar de serlo con usted, como siempre suelo ser. No es que quiera tratarla, muy lejos de ello estoy, pues tengo bastante clientela, pero como quiera que solo me pide un consejo, mi caballerosidad, me indica que la comprazca y muy gustoso lo hago. Usted no podrá curarse nunca hasta que no sea sometida a un plan especial de alimentación—que por este medio no puedo darle por la falta de espacio y lo extensio que resultaría por aquí. Tratar directamente por medios de las ámpulas intravenosas de Novalgine esa mialgia que se le presenta y ayudar a sus ovarios a ejercer mejor y más completa su función mensual. Esto a grandes rasgos son sus necesidades por el momento. Muy lejos estoy de creer que sea usted una ilusa o una neurasténica, pero en mi experiencia personal me lleva a poder decirle que esa sintomatología que brillantemente describe en su carta, son frecuentes en aquellas personas que como usted se encuentran padeciendo de una afección gastro-intestinal muy mal tratada. Esta es la verdad, vease con un especialista de estas afecciones que le brinde entera confianza y fe—si es que todavía usted puede tenerla—y trátese, que usted puede curarse completamente. Quedo a sus pies.

AMANDA. (Marianao):

No señora no prepare la leche de Kel con leche, descompone su preparación y lejos de beneficiar a su hijito lo perjudidica más. La leche de Kel viene solamente para adicionarle agua, pues es la misma leche de vaca sometida a la evaporación para su importación. Este medicamento lo pondrá en condiciones inmejorables, pero adicionándale agua al polvo, segun la edad que tenga su hijito. Encontrará para ello una tabla adjunta y por ella rijase.

AIBIL. (Báez):

Me requieren mayor garantía los productos «Emege». Son muy usados entre el elemento femenino que sabe apreciar de estas cosas.

MARIETA. (Santiago de Cuba):

Con una buena alimentación, haciendo algún reposo ytomando una o dos ámpulas diarias de Hemocitol, logrará hacer subir sus glóbulos rojos. Después de haber tomado unas tres cajas de ese producto, sométase a un nuevo análisis de sangre y verá que es cierto lo que le manifiesto hoy.

C. S. M. (Ciudad):

El tratamiento más encaminado en su caso es usar la Pomada adrenoestíptica de Midy y tres píldoras de Proveinase. No tema que nada importante es. Después que usted regule su circulación venosa, todo volverá a la normalidad.

UNA CONFERENCIA ANTITUBERCULOSA

Pronunciada ayer por radio por el profesor Manuel Ampudia

Desde la Estación Radio-trasmisora «C. M. C.» de la Cuban Telephone Co. el doctor Manuel Ampudia pronunció una importante conferencia sobre la tuberculosis y su profilaxis, haciendo una interesante comparación entre la parábola del Sembrador y la forma en que se difunde la enfermedad para llevar al convencimiento del público que «si el estímulo de proteger a nuestros semejantes no nos mueve en la lucha antituberculosa, debe movernos al menos, el egoismo de defender nuestro propio organismo».

El conferenciante señala la necesidad de intensificar la campaña antitísica, ya que se trata de un problema que afecta tanto al individuo tuberculoso como al no tuberculoso que con él convive y que se encuentra bajo la constante ameaaza del contagio.

Demostró la necesidad de prevenir al niño nacido de madre tuberculosa por medio de la vacunación Calmette.

Finalizó su conferencia, citando la comparación del Profesor Osler con la parábola del Sembrador al tratar del terreno:

'Algunas semillas cayeron junto al camino, y vinieron los pájaros y las devoraron. Estos son los bacilos esparcidos ampliamente fuera del cuerpo, que mueren en su mayoría. Algunas cayeron en sitios pedregosos. Estos son los bacilos que se introducen en el organismo de muchos de nosotros y que tal vez llegan a producir un foco pequeño, pero sin ulteriores consecuencias.

De estos bacilos se puede decir que se secan porque no tienen raices.

Algunas cayeron entre las espinas y las espinas crecieron y las ahogaron. Estos representan los casos de tuberculosis latente o activas, en que la semilla encuentra un terreno conveniente y llega a desarrollarse, pero las condiciones no son favorables porque las espinas, representadas por las fuerzas de defensa del organismo llevan la mejor parte en la batalla.

Pero otras cayeron en buena tierra y crecieron y llevaron frutos hasta el ciento por uno. Estos son los miles de tuberculosos que mueren anualmente en nuestro país. En ellos el terreno era apropiado para el desarrollo del bacilo y las fuerzas de defensas eran débiles.»

YA TENEMOS A LA VENTA EL NUEVO

CHANTUNG

PARA VESTIDOS, EN COLOR ENTERO, A CUADROS y CON FLORES

CREPE MONGOL, en todos los colores, desde ... $ 1.50

CREPE ROMANO, en gran variedad, desde ..... $ 1.50

GRAN SURTIDO de CHIFFONES Y VOILES DE SEDA

Bazar Ingles

LÓPEZ Y RIO, S. EN C.

IMPORTADORES DE SEDERIA Y NOVEDADES

AVENIDA DE ITALIA Y SN. MIGUEL.

Los cocineros más diestros de Cuba ponderan la Salsa Mayonesa "Hellmann"

Habana, Julio 9, 1929

Srs. Richard Hellmann, Inc.
New York

Muy señores míos:

Con el mayor gusto les hago saber que desde que conozco la Salsa Mayonnaise "Blue Ribbon" que Uds. preparan, y bien seguro de que es excelente y deliciosa, la empleo en mi trabajo diario, siempre con la mayor satisfacción de mis patronos. Jamás he escuchado una queja.

Tal como ustedes ofrecen la Salsa Mayonnaise "Blue Ribbon", resulta de gran conveniencia y ninguna despensa de casa distinguida y cuyos dueños gustan de una mesa bien servida, debe estar desprovista de ella. La Salsa Mayonnaise "Blue Ribbon", facilita hacer cualquier plato o ensalada rápidamente y su bouquet es delicioso, economizando al cocinero mucho tiempo sobre todo.

Hace dos años soy el cocinero del Sr. Carlos M. de Céspedes, Secretario de Obras Públicas de Cuba y la he usado muchas veces, como antes en otras casas importantes, donde he trabajado, también la usé.

De Uds. atentamente,

Marcelo Poupete

LA SALSA mayonesa "Hellmann" tiene que ser excelente, puesto que los mejores cocineros confiesan que es tan buena como la que ellos preparan.

Sólo los huevos más frescos, el aceite más puro, vinagre clarificado y especias escogidas, entran en la salsa mayonesa "Hellmann." Todos estos ingredientes son luego batidos durante largo tiempo hasta adquirir una consistencia rica y cremosa que deleita el paladar.

Preparada según una antigua receta francesa, en una fábrica que se destaca por su aseo escrupuloso, y envasada en frascos de vidrio herméticamente tapados, la salsa "Hellmann" se conserva siempre tan fresca como cuando se acaba de preparar. Es deliciosa en ensaladas y pescado. Se vende en las mejores tiendas de víveres.

Representantes: M. Oriol, S. en C., Apartado 1205, Habana

Distribuidores: J. Gallarreta y Cía., Mercaderes 13, Habana.

SALSA MAYONESA CINTA AZUL

HELLMANN

PARA ENSALADAS)

2147

M.E.C.D. 2016

Mercado de Café

NUEVA YORK, abril 1. (AP).— El mercado de futuros en café estuvo irregular. Rio abrió sin cambio a 3 puntos mas alto y cerró con alza neta de 3 a 7 puntos y ventas de 27.000 sacos. Santos abrió 2 a 5 puntos más bajo y cerró 3 puntos mas bajo a 2 más alto con ventas de 9.000 sacos.

Cotizaciones de cierre:

Rio: mayo, 8.50; Julio, 8.14; septiembre, 7.90; diciembre, 7.73 y marzo 7.58.

Santos: mayo, 12.84; julio, 12.40; septiembre, 11.92; diciembre, 11.52 y marzo, 11.24.

Rio del 7 se cotizó de 10 a 10 1-4 y Santos del 4 de 14 1-4 a 14 3-4 costo y flete.

Mercado de Bonos

NUEVA YORK, abril 1. (AP).— Se notó hoy en el mercado de bonos una mejor demanda para las emisiones de inversión. Las obligaciones ferroviarias y algunas concesionarias ganaron terreno en el dia.

Los bonos del gobierno de los Estados Unidos volvieron a perder terreno bajando cerca de medio punto los Tesoros. Los de la Libertad del 4 1-4 se mantuvieron firmes.

La mayoría de las transacciones de hoy se hicieron sobre bonos convertibles. International Telephone convertibles del 4 1-2 fué una característica, estableciendo un nuevo record para el año a 125, pero perdió más tarde todo lo ganado. American Telephone del 4 1-2 perdió 1 3-4.

Las obligaciones de petróleos cambiaron de manos en simpatía con las acciones, pero los resultados netos no fueron importantes.

Goodyear del 5, International Match del 5, International Telephone del 5, Pillsbury Flour del 6 y Western Unión del 5 figuraron entre los renglones fuertes. Los bonos extranjerso estuvieron irregulares.

Brasil avanzó de 1 a 2 puntos y Rio Janeiro del 8 estableció una cotización máxima a 105. Los bonos de los gobiernos europeos se mantuvieron firmes.

Alcaldía Municipal de la Habana

Habana, Abril 1o de 1930.

AVISO

Por el presente se hace saber a los contribuyentes pertenecientes al Epígrafe de TIENDAS DE SEDERIA Y QUINCALLA, que durante un plazo de CINCO DIAS contados desde el siguiente a la fecha de este AVISO, se exhibirá en el Departamento de Administración de Impuestos, Sección del Registro de Contribuyentes, el proyecto de reparto formado por la Comisión de dicho "grupo" a fin de que, los que se consideren perjudicados, formulen sus protestas por escrito, señalando la cuota en que debieran haber sido clasificados por la Comisión, sin cuyo requisito no será tramitada la reclamación. (Artículos 87 al 89 de la Ley de Impuestos Municipales).

Miguel M. Gómez,
Alcalde Municipal.

Alcaldía Municipal de 'a Habana

Habana, marzo 28 de 1930.

AVISO

Por el presente, se hace saber a los contribuyentes pertenecientes al Epígrafe de ALMACENES DE SEDERIA Y QUINCALLA Y SASTRES CON GENEROS que durante un plazo de CINCO días contados desde el siguiente a la fecha de este Aviso, se exhibirá en el Departamento de Administración de Impuestos, Sección del Registro de Contribuyentes, el Proyecto de Reparto formado por la Comisión de dichos "Grupos", a fin de que, los que se consideren perjudicados, formulen sus protestas por escrito, señalando la cuota en que debieran haber sido clasificados por la Comisión, sin cuyo requisito no será tramitada la reclamación. (Artículos 87 al 89 de la Ley de Impuestos Municipales).

(F.) MIGUEL M. GOMEZ.

Alcaldía Municipal de a Habana

AVISO

Por el presente se hace saber a los contribuyentes por los Epígrafes de BODEGONES o FIGONES y ALMACENES DE MUEBLES, que durante un plazo de CINCO días contados desde el siguiente a la fecha de este aviso, se exhibirá en el Departamento de Administración de Impuestos, Sección del Registro de Contribuyentes, el proyecto de Reparto formado por la Comisión de dichos "Grupos", a fin de que, los que se consideren perjudicados, formulen sus protestas por escrito, señalando la cuota en que debieran haber sido clasificados por la Comisión sin cuyo requisito no será tramitada la reclamación. (Artículos 87 al 89 de la Ley de Impuestos Municipales).

(f) Miguel M. Gómez,
Alcalde Municipal.

3374. 5d. V 3 Ab.

Mercado de Azúcar

NUEVA YORK, Abril 1. (AP).— El mercado del crudo estuvo mas o menos desarreglado por las noticias contradictorias de la Habana relativas a la acción adoptada hoy por los accionistas del Vendedor Unico.

Cerca de 20.000 toneladas de azúcares libres de derechos se ofrecieron para embarque en abril y primera quincena de mayo a 3.64 por lotes y a 3.67 por cargamentos. Las refinerias están en el mercado intentando realizar transacciones. Arbuckle compró 5.000 sacos de Puerto Rico a 3.58 y 15.000 sacos a 3.51 ambos para pronta entrega, mientras la National adquirió 2.000 toneladas de Cuba en almacén a 3.61. No se ofrecieron azúcares a 3.64 esta noche con posibles compradores fuera del puerto a 3.64 centavos.

El mercado de futuros se vió perturbado violentamente por las noticias inexactas que circularon acerca del resultado de la reunión de los accionistas del Vendedor Unico. Abrió la sesión con precios sin cambio a 1 punto más alto y en los primeros momentos mostró inclinación a mejorar aunque la firmeza se debió a la falta de vendedores más que a la demanda. La baja ocurrió al mediodia y los precios perdieron terreno rapidamente, descendiendo 7 a 10 puntos en pocos minutos. Tan pronto como las noticias falsas se rectificaron el mercado se repuso y volvió a adquirir los precios de anoche. Las últimas noticias de la Habana dicen que la cuestión no se ha solucionado definitivamente y que se celebrará una nueva reunión para reconsiderar la votación de hoy. Cerró la sesión con baja de 2 a 4 puntos y ventas de 50.000 toneladas.

Mes	Abre	Alto	Bajo	Cierre
May	179	182	169	176
Jun	...	...	...	...
Jul	183	184	172	178
Aug	...	...	...	...
Sep	188	190	178	186
Oct	...	...	...	189
Nov	...	...	...	...
Dec	195	197	185	192
Jan	198	198	187	193
Mar	200	201	193	197

Aunque la fecha para la expiración de los contratos del refino concertados el mes pasado está cerca, los compradores no parecen tener prisa para retirar el saldo de dichos contratos. De hecho, hoy se retiró poco azúcar. Se ofrece azúcar de segunda mano a 4.80 centavos, pero hasta esos azúcares tienen muy poca venta.

Mercado de Ganado

Entraron ayer once carros procedentes de Camagüey y consignados a la Compañía Ganadera de la Habana; cuyo personal metió las 275 reses en los corrales del Matadero Industrial.

LOS PRECIOS EN PIE

Del vacuno

Precios pagados por compradores en los mercados de origen:

En Oriente, a cuatro y tres cuartos centavos con cinco por ciento de descuento.

En Camagüey, a cuatro y tres cuartos centavos neto.

En Las Villas, a cuatro y tres cuartos centavos con diez por ciento de descuento.

El de Pinar del Río, a cinco centavos, pesado y entregado en esta capital.

Del de cerda

El criollo, de ocho diez centavos.
El americano, de once a trece centavos.

Del lanar

El ganado lanar se sigue cotizando a siete centavos.

MATADERO DE LUYANO

En el Matadero de Luyanó se sacrificaron las siguientes reses:

De vacuno	207
De cerda	80
De lanar	30

Los precios que rigieron en el Matadero de Luyanó fueron:

	Centavos
Vacuno	De 18 a 21
Cerda criollo	De 32 a 40
Cerda americano	De 40 a 45
Lanar	De 35 a 45

MATADERO INDUSTRIAL

Se sacrificaron ayer en el Matadero Industrial las siguientes reses:

De vacuno	265
De cerda	114
De lanar	45

Rigieron en el Matadero Industrial los siguientes precios:

	Centavos
Vacuno	De 18 a 21
Cerda criollo	De 32 a 40
Cerda americano	De 40 a 45
Lanar	De 35 a 45

Clearing House

Las compensaciones de los cheques entre los Bancos asociados al Havana Clearing House, durante el día de ayer, ascendieron a la cantidad de $3.984.207.23.

Colegio de Corredores

Cotización oficial del día 1 de Abril

	Tipos
Estados Unidos cable	3/32 P.
Estados Unidos vista	1/16 P.
Londres cable	4.87
Londres vista	4.86 ⅝
Londres días vista	—
París cable	3.92
París vista	3.91 ½
Bruselas vista	13.93
España cab'	12.53
España vista	12.52
Italia vista	5.24
Zurich vista	19.36
Hong Kong vista	37.35
Amsterdam vista	40.17
Copenhague vista	—
Christianía vista	—
Estocolmo vista	—
Montreal vista	—
Berlín vista	—

Bolsa de la Habana

Cotización oficial del día 1 de Abril
BONOS Y OBLIGACIONES

	Comp.	Vend.
República de Cuba 1914 Speyer	99½	105
República de Cuba 1905 Deuda Interior	86	95
República de Cuba 1909 4 1|2 por 100	90	100
República de Cuba 1914 Morgan	100	—
República de Cuba 1917 Puertos	92	99
República de Cuba 1923 5 1|2 por 100	100	102
Aymto. de la Habana: 1a. hipoteca	92	101
Aymto. de la Habana: 2a. hipoteca	98	101
Banco Territorial	70	—
Cervecera	100	103
Cervecera (Obligaciones no hipotecadas)	82	85
Ciego de Avila	—	—
Curtidora	—	—
Gas	105	—
Havana Electric (Consolidados)	82	86
Manufacturera	5	15
Matadero	50	—
Nueva Fábrica de Hielo; bonos	101	105
Papelera serie A	98	—
Papelera serie B	80	—
Teléfono	87	94
Unidos	53	—
Edificio La Metropolitana (S. A.)	92	100
Jarcia Matanzas	94	100
Iron Beer (Obligaciones no hipotecadas)	—	—
Havana Electric (Obligaciones)	61	65
Bonos Centro Asturiano de la Habana	100	103
Bonos Hipotecarios Moderna Fábrica de Ladrillos	83	—

BONOS: Empréstito seriado de la República de Cuba.—Morgan 5 1|2 por 100.—1927.

	Comp.	Vend.
Serie C—1930	96	—
Serie D—1931	96	—
Serie E—1932	96	—
Serie F—1933	96	—
Serie G—1934	96	—
Serie H—1935	96	—
Serie I—1936	96	—
Serie J—1937	96	—
Certificados Serie 5½:		
Obras Públicas, Diciembre 31 de 1931	96	—
Obras Públicas, Junio 30 de 1932	96	—
Obras Públicas, Diciembre 31 de 1932	96	—
Obras Públicas, Junio 30 de 1933	96	—

ACCIONES

	Comp.	Vend.
Agrícola	—	—
Banco Territorial	32	—
Banco Territorial benef.	2	—
Banco de Préstamos sobre Joyería	—	—
Cervecera	—	—
Cuba Cane pref.	—	—
Cuba Cane com.	—	—
Cuba R. R.	—	—
Curtidora	—	—
Havana E. Railway Co. pref	62½	65½
Havana E. Railway Co. comunes	5	8
Jarcia preferidas	85	90
Jarcia comunes	10	19
Licorera comunes	4	6
Lonja preferidas	90	—
Lonja comunes	90	—
Manufacturera pref.	3	6
Manufacturera com.	—	—
Naviera preferidas	66½	69
Naviera comunes	3	20
Nueva Fábrica de Hielo	250	—
Nueva Fábrica de Hielo; benefs	97	102
Perfumería pref.	—	—
Perfumería com.	—	—
Pesca preferidas	100	—
Pesca comunes	20	—
Teléfono preferidas	101¾	104
Teléfono comunes	125	185
Unidos	19½	25
Ferrocarriles Consolidados de Cuba (Preferidas)	55½	—
Union Oil	20	24
Metropolitan Auto	—	—
Fibras y Jarcia	65	—
Fibras y Jarcia (Sindicadas)	65	—
Matadero	—	—
Compañía de Seguros La Mercantil	110	—
Cueto y Compañía S. A. Kokofat (pref)	—	—
Cueto y Compañía S. A. Kokofat (com)	—	—

Mercado de Acciones

NUEVA YORK, abril 1 (AP).— El movimiento alcista hizo hoy progresos persistentes a pesar de la influencia restrictiva de las ventas en busca de beneficios inmediatos. El mercado estuvo decididamente irregular alrededor del mediodia, pero los alcistas maniobraron oportunamente y lograron dominar la situación en la última hora, cuando cambiaron de manos mas de 1.500,000 acciones. El total de ventas del dia fué de 5.395,170 acciones.

El movimiento alcista se concentró en las divisas de compañías concesionarias, aceros y petroleos. Las ferroviarias, sin embargo, estuvieron olvidadas y perdieron terreno. Las acciones continuan cambiando de dueño en bloques de 5.000 a 25.000. Durante el dia fueron comunes las ganancias de 2 o mas puntos y algunas emisiones cerraron con alza de 4 a 12 puntos.

Las noticias del dia fueron decididamente favorables. La producción del acero ha aumentado y por otra parte se sugieren nuevas reducciones en el petroleo. La industria del cobre está animada por el resultado de los estudios que se han hecho acerca del probable consumo de ese metal durante el presente año.

Las condiciones del crédito no han variado practicamente.

El cambio exterior estuvo algo más firme.

Frutos Cubanos

El Comisionado Especial en Nueva York, en su cablegrama del día 21 de Marzo, informa lo siguiente a la Secretaría de Agricultura, Comercio y Trabajo, Sección de Fomento y Expansión Comercial:

«Vapores Toloa y Havana; tomates cajas de 144 desde un peso veinticinco hasta tres cincuenta; cajas de 180 desde un peso treinta y siete hasta dos sesenta y dos; cajas de 216 desde un peso cincuenta hasta uno sesenta y dos; mercado demanda floja; otras procedencias obtuvieron bajos precios; piñas huacales de 16 a cuatro pesos; huacales de 18 desde cuatro pesos hasta cuatro quince; huacales de 24 desde tres pesos quince hasta tres noventa; huacales de 30 desde dos pesos sesenta hasta tres treinta; huacales de 36 desde dos pesos cincuenta y cinco hasta dos noventa y cinco. Ultimo día arribos habas precio declinando ofertas hoy desde cuatro pesos hasta cinco; papas desde tres pesos cincuenta hasta tres setenta y cinco.»

Habana, Abril 1 de 1930.

HABLAN LOS HECHOS

Más de 50 años de experiencia confirman el éxito de la 'Pepsia y Ruibalbo Bosque' en las Dispepsias malas digestiones, insuficiencia del hígado y demás trastonos del estómago.—Es la medicina sancionada por los años y la experiencia.

Bolsa de New York

FERROCARRILES

Atch. Top. & Sta. Fe	238
Atl. Coast Line	175
Baltimore & Ohio	121¾
Canadian Pacific	212
Chesapeake & Ohio	238½
Chi. Gt. West. com.	16¼
Chi. Gt. West, pref.	45⅝
Chic. & N. W.	88
Chi. Mil & San Paul, com	24⅜
Chi. Mil & San Paul, pref.	42⅜
Chic. Rock I. & Pac	
Delaware & Hudson	179¾
Erie	60
Great Northern	101¼
Kansas City Southern	
Lehigh Valley	
Louisville & Nash	
Mo. Kan. & Tex. com.	64
Mo. Pac. com	
Mo. Pac. pref.	138¾
N. Y. Central	188½
N. Y. New Haven & H.	125½
Northern Pacific	94¼
Pennsylvania	85¾
Reading	128⅛
St. Louis & S. Francisco	118
Seaboard Air Line com.	10⅝
Southern Pacific	124½
Southern Railway	129½
Union Pacific	237¼
Wabash com	65⅛
Western Maryland com	33½
Alleghany Corporation	33⅝

EQUIPOS

American Car Foundry	71¼
American Locomotive	87⅞
Baldwin Locomotive	35⅛
Gen. Rail Sig.	104⅛
Pullman Company	83½
Westinghouse Air Brake	48¼

MOTORES

Chrysler	38⅞
Continental Motors	7¼
General Motors, New	49⅜
Grahan Paige	12¾
Hudson Motor Co.	50
Huppmobile	24⅜
Mack Trucks	85¾
Nash	47⅞
Packard Motors	22⅛
Reo Motors	13¾
Studebaker Corp.	41⅞
White	39¾
Willys Overland	9¾
Yellow Truck	26¼

MARINA

American International	54⅛
Atlantic Gulf & West I.	68⅛
United Fruit	92½

ACCESORIOS

Am. Bosch Mag.	52
Briggs Mfg. Co.	18⅝
Eaton Axle & S.	34⅝
Electric Auto Light	112¼
Murray Body	23⅜
Spicer Mfg. Co.	30
Stewart Warner	43
Timken Roller	84⅞

GOMAS

Fisk Tire	4¾
Goodrich	55⅝
Goodyear	95
Kelly Springfield Tire	5½
U. S. Rubber	33¼

ACEROS

Am. Steel Fou	49½
Bethlehem Steel	109
Central Alloy	34⅞
Colo F. & I.	72½
Crucible Steel	90⅞
Otis Steel	38½
Republic Iron Steel	82⅝
U. S. Steel	197¼
Vanadiun	108¼
Youngstown	149

PETROLEOS

Atlantic Ref	50¼
Barnsdall-A	32⅞
General Asphalt	66⅞
Houston Oil	103¾
Independent Oil & Gas	30⅝
Marland Oil	29
Mid Cont. Pet.	32
Pan American "B"	55⅝
Phillips Petroleum	38⅞
Pure Oil	25⅞
Royal Ducht	53⅞
Shell-Union Oil	23⅝
Sinclair Oil Corp	31⅛
Skelly Oil	37¾
S. O. Calif	68½
Standard Oil Co. of N. Y.	35⅜
Standard Oil of N. J.	76¼
Superior Oil	7½
Texas Co.	58⅜
Texas Pac Land	28⅝
Transcontinental Oil	19⅝
Union Oil Cal.	46¾
Warner Quinlan	18⅛

DIVERSIONES

Famous Paramount	76½
Fox Film	34¾
Loew's Inc.	79
Pathé Exchange	11¾
Warner Bros Pic.	79¼

TIENDAS Y ALMACENES

American Woolen	14½
Ass'd Dry Goods	46½
Montgomery Ward	40⅝
Sears Roebuck	87¼
Woolworth	65¼

SERVICIOS PUBLICOS

American For. Pow.	93¾
American Tel. and. Tel.	263¼
Am. Water Works	115⅞
American Gas Electric	154
Brook Man Tran.	
Columbian Carbon	182
Columbia Gas	82½
Consolidated Gas	126½
De Forest Radio	
Elec. Light Pow	96
Elect. Bond & Share	111⅝
Electric Investors	
Ford Motor Ltd.	
Hazceltine	26¾
Internt'l Tel & Tel.	69¾
Interboro R. T.	
Marconi International	
Man. El. Supply	38¼
National Power & Light	56
North American	126½
Pub. Ser. N. J.	113¼
Standard Gas & Elec.	121⅞
United Corporation	45¼
Utilities Power and Light	42
United Light	

MISCELANEA

International Combustion	13½
Int. Harvester	
Johns Manville	131½
Lambert	112¼
Radio	56
Remington	42¼
Columbia Graphopone	29⅝
Simmons Company	
United Aircraft	90¾
Western Union	189
Westinghouse	186
Warren Bros	188

FERROCARRILES CUBANOS Y AZUCAR

American Beet Sugar	
American Sugar Ref	66¾
Central Aguirre Ass.	
Cuban Cane Sugar com	
Cuban Cane Sugar pfd	
Cuban American Sugar	7
Cuba Company	17
Gt. West Sug.	
Consolidated R. R. of Cuba	60
Punta Alegre	4⅞
Puerto Rico Sugar	

Mercado L. de Azúcar

La Agencia Cooperativa de Exportación de Azúcar estima la producción de Cuba durante la actual zafra azucarera hasta el día 31 de Marzo en 3.077.762 toneladas.

El mercado americano de azúcar estuvo quieto, con vendedores al equivalente de 1 7|8 centavos costo y flete.

Durante el día se dieron a la publicidad las siguientes ventas:

29.400 sacos de Puerto Rico, para despachar el día 1 de Abril, a 3.64 centavos costo, flete y seguro (equivalente a 1 7|8 centavos costo y flete) a la American Sugar Refining Co.

5.000 sacos de Puerto Rico, próximo arribo, a 3.58 centavos costo, flete y seguro (equivalente a 1.13|16 centavos costo y flete) a un refinador de Nueva York.

15.000 sacos de Puerto Rico para arribar en la segunda quincena de abril, a 3.61 centavos costo, flete y seguro, equivalente a 1.27|32 centavos costo y flete a un especulador.

En la Bolsa de Azúcares Futuros se vendieron 49.500 toneladas.

Las existencias en los almacenes afianzados de Nueva York ascendían ayer a 1.536.829 sacos de azúcar.

Los cables recibidos de Londres anunciaron un mercado quieto. Se efectuaron nuevas ventas de azúcares para el Reino Unido y Marsella (Francia) al precio equivalente de 1.47 cts. libra, libre a bordo. Después de haberse realizado las anteriores ventas, el mercado reflejó un tono más sostenido, estando los refinadores interesados en operar a base de 1.48 cts. libra, libre a bordo. La Terminal de Futuros mantuvo un tono sostenido.

E lestadístico alemán señor F. O. Licht, estima el área dedicada al cultivo de la remolacha para la entrante zafra en toda Europa, incluyendo a Rusia, en 2.970.000 hectáreas contra 2.650.000 hectáreas en la zafra anterior.

La carta de apertura del mercado de azúcar recibida por Mendoza y Ca. dice así:

«Tanto el mecado azucarero de costo y flete como el de futuros parecen esperar el resultado de la Junta de accionistas que celebrará hoy a las diez de la mañana la Agencia Cooperativa de Exportación Cubana, en la que ha de decidirse su mantenimiento o disolución.

»Persiste el rumor de haberse vendido 150.000 toneladas de azúcar a Rusia, aunque se ignora si es exacto o infundado. También circula la versión de una venta de 17.000 toneladas a Europa, a 1.50 libre a bordo Cuba, para entrega a fines de Abril y Mayo.

»Dícese que los refinadores tropiezan con alguna dificultad en acabar de servir los contratos hechos a 4.70 centavos; debiéndose ello acaso a que los compradores adquirieron más que lo que en realidad necesitaban para aprovechar el precio de ganga y ahora les disgusta la idea de que les entreguen toda la cantidad comprada junta en la próxima semana.»

Mercado L. de Valores

Ayer se cotizaron excupón las obligaciones de la Compañía Cervecera Internacional y las láminas de la 1a. y 2a. hipoteca del Ayuntamiento de la Habana.

—La Cuban Telephone Co. comenzó a pagar ayer el dividendo a sus acciones preferidas y comunes. También los Ferrocarriles Consolidados de Cuba empezaron a pagar el dividendo a sus acciones preferidas.

—La Punta Alegre Sugar Co. no puede pagar los intereses a los bonos oro al seis por ciento que vencieron el día primero de Abril. Se ha formado un comité para reorganizar la compañía o reajuestar sus finanzas.

—De nuevo varios bonistas del Vedado Tennis Club nos preguntan si ya está al pago el cupón que venció el día 31 de Marzo del corriente año. Sólo podemos informarles que la comisión integrada por los señores Lavandeira, Franca, Ariosa, Casuso y otros, aún no ha dicho ni una sola palabra acerca de la fecha para el pago de los cupones vencidos, que con este último ya son tres años vencidos y no pagados. Esto ha sido origen de desfavorables comentarios.

—El Automóvil y Aero Club de Cuba está pagando el cupón que venció ayer y al mismo tiempo recogiendo a la par todos los bonos en circulación. Buen efecto ha causado esta noticia en el mercado.

—Firmes las acciones petroleras de Union Oil Co.

—Sostenidas las acciones de la Empresa Naviera de Cuba; Jarcia de Matanzas; Seguros La Mercantil; Havana Electric Railway Co.; Cuban Telephone Co. y Ferrocarriles Unidos de la Habana.

—Quietas las acciones de la Compañía Cubana de Fibra y Jarcia; Cubana de Pesca y Navegación y Lonja del Comercio.

—La sacciones de Internacional de Teléfonos abrieron a 70 7|8; suben a 72 1|4; declinaron a 69 1|2 y quedaron al cierre a 69 3|4. Los derechos de suscripción de nuevas acciones se cotizaron a 2 1|2.

—Las comunes de American Foreign Power abren a 94 3|4; bajaron a 92 5|8; suben a 95 1|2 y cierran a 93 3|4.

—Las acciones de Electric Bond and Share abren a 111 3|4 y cerraron a 112.

—La sacciones preferidas de los Ferrocarriles Consolidados de Cuba abrieron a 60; declinaron a 59 1|2 y se reponen a 60.

—Las comunes de Cuba Company abrieron a 15 7|8; suben a 17 3|4 y cierran a 17.

—Mejor impresionado estuvo el mercado de bonos y obligaciones y con regular demanda en distintas emisiones.

Mercado de Fletes

Los fletes para azúcares se cotizan como sigue:

	Centavos
De la Costa Norte:	
A New York y Filadelfia	10—11
A Galveston	10—11
A New Orleans	9—10
A Boston	12—13
De la Costa Sur:	
A New York y Filadelfia	12—13
A Galveston	12—13
A New Orleans	11—12
A Boston	14—15

Mercado de Cambios

La peseta española cerró firme.

La libra esterlina mejoró su cotización.

El cambio sobre Nueva York estuvo débil.

Flojo actuó el cambio sobre Hong Kong.

Entre Bancos y Banqueros se operó en pesetas por cable a 12.51.

Cotizaciones	Valor
New York cable	3/32 P.
New York vista	1/16 P.
Londres cable	4.87
Londres vista	4.86 ⅝
Londres 60 días vista	4.86 ½
París cable	3.92
París vista	3.91 ½
Madrid cable	12.53
Madrid vista	12.52
Zurich cable	19.39
Zurich vista	19.38
Italia cable	5.25
Italia vista	5.24
Bruselas cable	13.97
Bruselas vista	13.96
Toronto cable	100
Toronto vista	1/32 D.
Copenhague cable	—
Yokohama cable	—
Yokohama vista	—
Hamburgo cable	23.90
Hamburgo vista	23.88
Amsterdam cable	40.18
Amsterdam vista	40.17
Hong Kong cable	37.20
Hong Kong vista	37.00

Bolsa de New York

NEW YORK, abril 1 (A. P.)
ACCIONES: 5.395.170
BONOS: $14.091.000
CAMBIOS: $2.211.000.000

COTIZACION DE LA PESETA

La peseta española se cotizó ayer al cierre de mercado a razón de

7 PESETAS
98.72
POR DOLLAR

COTIZACION DEL FRANCO

El franco francés se cotizó ayer al cierre del mercado a razón de

25 FRANCOS
55 CENTIMOS
POR DOLLAR

Mercado de Cambios

NUEVA YORK Abril 1. AP.

Inglaterra: Libra esterlina. Par 4.86.6.	
Vista	4.86. 5/16
Cable	4.86. 9/16
España: Par 19.3 centavos por peseta.	
Vista	12.47
Francia: Par 19.3 centavos por franco.	
Vista	3.91. 7/16
Bélgica: Belga (Nueva moneda). Par 13.88.	
Cable	13.94 ½
Suiza: Par 19.3 centavos por franco.	
Vista	19.35 ½
Alemania: Par 23.88 centavos por marco.	
Vista	23.86
Italia:	
Vista	5.23 ⅝
Austria: Par 19.3 centavos por chelín.	
Vista	14.09
Dinamarca: Par 26.80 cts por chelín.	
Vista	26.76
Suecia: Par 19.2 centavos por corona.	
Vista	26.87
Holanda: Par 40.42 centavos por florín.	
Vista	40.12
Grecia: Par 1.93 centavos por dracma.	
Vista	1.29 ½
Noruega: Par 26.8 centavos por corona.	
Vista	26.76
Czecho - Eslovaquia: Par 3.92 cts. por dinar.	
Cable	2.96
Yugoeslavia:	
Vista	1.76 ½
Rumania: Par 19.3 centavos por	
Vista	0.59 ⅝
Polonia: Par 19.3 centavos por zloty.	
Vista	11.25
Japón: Par 40.06 centavos por tael.	
Vista	49.40
China: Par 73.287 centavos por tael.	
Vista	47.18
Argentina: Par 40.42 cts. por peso.	
Vista	38.37 ½
Brasil: Par 33.40 centavos por mil reis.	
Vista	11.60
Canadá: Par 100 centavos por dollar.	
Vista	99.98. 7/16

PLATA EN BARRAS

NUEVA YORK Abril 1. AP.
La plata en barras se cotizó hoy en este mercado 42 1|8.

BOLSA DE LONDRES

LONDRES, Abril 1. AP.

Ferrocarriles Unidos de la Habana	20
Consolidados por dinero	56⅜
Empréstito Británico del cinco por ciento	103
Empréstito Británico del cuatro y medio por ciento	99½

Mercado de Bonos

NUEVA YORK Abril 1. AP.

BONOS DE LA LIBERTAD

	Alto	Bajo	Cierre
Libertad:			
3 1|2 s	100.14	100.10	100.10
1o 4 1|4 s	101.16	101.16	101.16
4o 4 1|4 s	101.30	101.24	101.27
Tesoro:			
U S 4 s	107.28	107.10	107.10
U S 4 1|4 s	111.24	111.11	111.11
U S 3 3|4 s	105.1	104.16	104.16
U S 3 3|4 s 1940 1943	100.10	100.10	100.10
U S 3 3|8 s 1943 1947	100.21	100.21	100.21
In Tel and Tel	72¼	69½	70

BONOS CUBANOS

	Alto	Bajo	Cierre
Cuba 5 1|2 S. 1953	100	100	100
Cuba Ex. 5 S. 1934	99½	99½	99½
Cuba Ex. 5 S. 1949	—	—	101½
Cuba Ex 4½ S. 1949	—	—	94⅝
C. Railroad 5 s 1952	81	80⅞	81
H. Electric 5 S 1952	—	—	80

BONOS INTERNACIONALES

	Alto	Bajo	Cierre
Burdeos 7 S. 1934	103⅝	103⅝	103⅝
Lyon 6 s 1934	103⅝	103⅝	103⅝
Marsella 6 S. 1934	103⅝	103⅝	103⅝
Alemania 7 S. 1949	109¼	108⅞	109¼
Francia 7 S. 1949	118¼	118	118¼
Argentina 7 S. 1957	99¼	99	99
R. Chile 7 S. 1942	102	102	102
Eslovaquia 8 S 1951	110¼	110	110
Italia 7 s 1951	100⅜	100	100¼
Brasil 6 1|2 S. 1927-1957	86	85	85

BONOS AZUCAREROS

	Alto	Bajo	Cierre
American Sug. Ventas 200	67½	66¾	67½
Cuban A. Sug. Ventas 900	7⅛	7	7⅛
Cuban C. Sug. Ventas 900	1⅛	1	1
C. C. Sugar Pf	—	—	—
P. A. Sugar. Ventas 1700	4⅞	4⅛	4⅛

Precio Promedio de los Azúcares

Precio promedio oficial en almacén alcanzado por la libra de azúcar de acuerdo con lo dispuesto en el Reglamento puesto en vigor por el decreto presidencial número 179 de 6 de Febrero de 1930:

MES DE MARZO
1a. quincena

	Cts. libra
Habana	1.549553
Matanzas	1.540322
Cárdenas	1.549553
Sagua	1.549553
Manzanillo	1.518780
Cienfuegos	1.558015

SUSCRIBASE AL Diario de la Marina

Mercado de Tabaco

Leslie Pantín e Hijo compraron y registraron ayer, las cantidades de colas siguientes: doscientos quince tercios en los almacenes de Sierra y Diez; ciento cuarenta y uno en casa de González y Compañía, y ciento noventa y dos en los almacenes de Menéndez y Compañía.

—Manuel García Pulido vendió y entregó a H. Duys y Compañía, ciento setenta y cuatro tercios de tripas limpias de Vuelta Abajo.

—Menendez y Compañía compraron y registraron, en los almacenes de Antonio González, S. en C., cien tercios de catorcenas de igual procedencia.

—González y Vázquez vendieron y entregaron a Marcelino Cruz, ochenta y ocho tercios de puntillas.

Otros lotes muy pequeños de distintas clases, pasaron también de manos durante el día.

SAFANDO EN REMATES

Nuestro corresponsal en Remates, provincia de Pinar del Río, señor Buttari, nos informa que en aquella zona han empezado los cosecheros a "safar" el tabaco que se encuentra en las casas de curar, pues hay blandura suficiente para tal labor.

ENTRADAS POR VAPORES

El vpor "Antolín del Collado" trajo de la provincia de Pinar del Río, las partidas de tabaco en rama que siguen:

De La Fé, para Toraño y Compañía, 191 tercios.

De Río-Hondo, para Lobeto y Compañía, 5.

De La Fé, para Antonio García, 36.

—El vapor "Manzanillo" trajo del puerto de igual nombre, un tercio para González Cañaveral.

Del mismo puerto había traído el vapor "Habana", 617 tercios.

ENTRADAS POR FERROCARRIL

Entraron ayer por los ferrocarriles las partidas de tercios siguientes:

De Cabaiguán, para Kaffenburgh e Hijos, 85.

De Bayamo, para Antonio Dejú e Hijos, 2.

De Pinar del Río, para Villamil, Santalla y Compañía, 23.

De Cumanayagua, para Kaffenburgh e Hijos, 106.

De Consolación, para H. Esquivél, 1.

De Cabaiguán, para Kaffenburgh e Hijos, otra partida de 85.

ZAFRA DE CUBA DE 1929-1930

Semana terminada el día 29 de Marzo de 1930

CENTRALES MOLIENDO

Seis puertos	85
Otros puertos	66
Total	151

ARRIBOS

	Toneladas
Seis puertos	77.752
Otros puertos	87.583
Total	165.335

EXPORTACION

	Toneladas
Seis puertos	15.632
Otros puertos	31.744
Total	47.376

EXISTENCIA

	Toneladas
Seis puertos	675.072
Otros puertos	722.308
Total	1.397.380

Total comparado con los años de 1928. 29 hasta la fecha

ARRIBOS

	Toneladas
Marzo 29 de 1930	1.596.207
Marzo 30 de 2929	2.616.734

EXPORTACION

	Toneladas
Marzo 29 de 1930	186.443
Marzo 30 de 1929	1.349.228

EXISTENCIA

	Toneladas
Marzo 29 de 1930	1.397.380
Marzo 30 de 1929	1.243.964

EXPORTACION DE LA SEMANA

	Toneladas
Norte de Hatteras	22.074
New Orleans	1.485
Interior Estados Unidos	723
Reino Unido	12.237
Francia	2.575
España	18
Rusia	8.264
Total	47.376

Exportación de azúcar refinado esta semana	2.089

Zafra de Cuba de 1928-1929

	Toneladas
Existencia	17.131

Mercado de Algodón

Al cierre de las operaciones en el mercado local de algodón americano, los distintos meses de entrega se cotizaron a base de los precios que siguen:

Mayo	16.47
Julio	16.56
Octubre	16.10
Diciembre	16.18
Enero 1931	16.20
Marzo 1931	16.20

Servicio Aéreo Internacional

El aeroplano correo número 214 llegó a Columbia, procedente de Miami, a las 9.55 a. m., conduciendo 12 sacos de correspondencia que pesaban 498 libras, con un total de 22,196 artículos postales.

UNA CARTA DEL DOCTOR GUERRA

Ha sido dirigida a los Sres. Valdés de la Paz y L. Otero

EL CODIGO ESCOLAR

Han recopilado todas las leyes y disposiciones escolares

El doctor Ramiro Guerra, superintendente general de Escuelas de la República, ha enviado a los señores Valdés de la Paz y Otero, editores del Código Escolar, la siguiente carta:

Señores Lisandro Otero y Osvaldo Valdés de la Paz. Habana.— Muy distinguidos amigos y estimados compañeros:

He revisado con mayor atención la obra Código Escolar, compuesta por ustedes, y me apresuro a felicitarlos calurosamente por la excelente labor que han realizado. Desde hace años se echaba de menos una recopilación bien ordenada y completa de nuestra legislación de instrucción primaria y de todas las disposiciones reglamentarias dictadas por el Ejecutivo, así como de las resoluciones de la Secretaría, que han venido a desarrollar los preceptos de aquélla y a completarla. No una sino varias veces he hablado y escrito sobre esa necesidad. En la Escuela Normal de Maestros de la Habana, como profesor de Grupo V, intenté dar un curso de legislación escolar comparada y me tropecé con la falta de una buena compilación de la nuestra. Este mismo año académico pensé ofrecer un curso especial sobre la materia en la Escuela de Pedagogía de la Universidad. Mis muchas ocupaciones no me han permitido llevarla a cabo, pero ahora la tarea está simplificada por la obra de ustedes y resulta casi innecesaria.

De la sencilla legislación de la época de Mr. Hanna y de los primeros años de la República, hemos pasado al enorme cúmulo de disposiciones vigentes. Creo, con toda sinceridad, que muy contadas personas conocen cabalmente nuestra legislación, dispersa en folletos, ejemplares de la Gaceta, circulares y resoluciones algunas de las cuales nunca habían sido impresas. Ustedes han investigado cuidadosamente en todo ese caos y ofrecen un conjunto ordenado, metódico y completísimo de todo lo vigente. Ahora es muy fácil poner término a esa ignorancia.

Para el legislador, para los funcionarios del Departamento, para los maestros y en general para cuantos por una razón o por otra tengan interés en estudiar nuestras leyes y reglamentos de instrucción primaria, el Código Escolar de ustedes es de un valor excepcional.

Lo considero una obra utilísima, de gran mérito, y les reitero mi felicitación modesta pero muy espontánea y muy sincera.

De ustedes, atentamente,

Ramiro Guerra, superintendente general de Escuelas Públicas de Cuba.

ATLANTA OFRECE AGASAJOS A LOS MAESTROS CUBANOS

Las autoridades de Atlanta y Miami así como las de Alantic City, la playa de los millonarios, han anunciado que harán brillantes recepciones a los maestros cubanos, en la excursión oficial que organiza la Secretaría de Instrucción Pública, para el 5 de julio.

También el Alcalde de New York, el popular Mayor Walker, acojerá con fiestas a los maestros, a los que prestarán su concurso la Junta de Educación neoyorquina y los maestros de la Babel de Hierro.

La excursión ya está siendo activamente organizada. A todos los maestros de la República se han enviado sendas circulares con todos los detalles a fin de que expresen inmediatamente su adhesión, pues el número será limitado.

El viaje tendrá dos etapas, una de la Habana, Key West, Miami, Atlanta y Washington, regresando a la Habana. Esta primera etapa tendrá un precio reducidísimo. Los que continúen el viaje irán de Washington a Buffalo y Niágara a Atlantic City y a New York, donde permanecerán cinco días.

De manera que los que no puedan pagar el total, pueden hacer el viaje por la mitad del costo.

Re las seis provincias los maestros están remitiendo adhesiones, pues el éxito de la excursión anterior en todos sus detalles, es una garantía para los maestros.

DIVIDENDO

"La Unión Nacional"

Compañía General de Seguros y Fianzas, S. A.

En cumplimiento del acuerdo del Consejo de Administración de esta Compañía, tomado en sesión celebrada el día 26 de Marzo del presente año, se avisa a los señores accionistas que a partir del día 5 de Abril próximo, queda abierto el pago del dividendo número quince, del cuatro por ciento, correspondiente al semestre vencido el día 31 de Diciembre de 1929, a los tenedores de acciones preferidas que aparecen inscriptas en los libros Registros en la fecha del acuerdo.

El pago del dividendo se efectüará en las oficinas de esta Compañía, edificio "La Metropolitana", O'Reilly y Aguacate, quinto piso, Departamentos 539 al 543.

Habana, 27 de Marzo de 1930.

Dr. OSCAR GARCIA MONTES, Secretario.

HAVANA ELECTRIC & UTILITIES COMPANY

AVISO

La Junta Directiva de esta Compañía en sesión celebrada el día 28 de marzo de 1930, acordó repartir un dividendo de $1.50 por acción sobre las acciones Primeras Preferidas 6 por ciento Acumulativo, y $1.25 por acción sobre las acciones de Preferencia Acumulativo, por el trimestre que termina en 14 de mayo de 1930.

Estos dividendos se pagarán el día 15 de mayo de 1930, por medio de checks que se enviarán al domicilio de los señores accionistas que aparezcan registrados en los libros de la Compañía al cierre de las operaciones el día 21 de abril de 1930.

Los libros de traspasos de acciones permanecerán abiertos durante el período de tiempo comprendido entre las fechas indicadas.

Los cambios de domicilios deberán ser comunicados oportunamente por escrito al Chase National Bank, Aguiar núm. 86, Habana.

Habana, 39 de marzo de 1930.

F. STEINHART,
Presidente.

N. GELATS & Co.

HABANA — BANQUEROS — AGUIAR 106-108

Vendemos cheques de Viajeros
Pagaderos en todas partes del Mundo
y Cartas de Crédito Circulares
en las Mejores Condiciones.

"SECCION DE CAJA DE AHORROS"

Recibimos Depósitos en esta Sección Pagando de 3 por 100 Anual.
Todas estas operaciones pueden efectuarse también por correo.

M.E.C.D. 2016

EL VAPOR "RELIANCE" LLEGARA EL DIA SEIS CON MAS DE 400 EXCURSIONISTAS

El nuevo vapor "Florida" que será construído para la carrera Key West-Habana, con capacidad para 612 pasajeros de 1ra.

MOVIMIENTO DE VIAJEROS Y BARCOS EN EL PUERTO

Faisanes para el Presidente de la República llegados en el **Orizaba**. Un publicista alemán llegó. Recaudación aduanera

BARCOS SALIDOS

Salieron ayer el San Ricardo para Puerto México el Cuba y los ferries para Key West Amapala para New Orleans, el yacht Restless para Key West, el Araguaya para Kingston el President Admas para San Francisco, el danés Margit para Puerto México.

VAPORES DE CARGA

Los siguientes barcos de carga llegaron ayer, el tanque Pioner de Galveston con petroleo el danés Margit de Filadelfia los ferries Henry M. Flagler y Joseph R. Parrot de Key West.

EL NUEVO VAPOR FLORIDA

El señor José Fernández Agente general en la Habana de la Peninsular Occidental S. S. Co, o sea la Ruta de la Florida, ha recibido nuevos e interesantes datos sobre la construcción del nuevo vapor Florida, que para la carrera de Cuba ha ordenado la mencionada empresa con un costo de dos millones de pesos.

El contrato de construcción fué dado a la New Port New Schippinbuild Dray Dock Company de New Port New y el barco tendrá que estar listo para dentro de un año.

Medirá 386 pies seis pulgadas de largo, 56 de manga y mandará 19 y medios nudos por hora y con una capacidad para 612 pasajeros de primera y 130 de segunda clase.

LOS FERRIES DE BAHIA

Hasta el dia 10 del corriente no comenzarán a traficar de nuevo los ferries de bahía, de quien se dijo que conmenzarían a traficar el dia primero del actual.

UNA ORDEN QUE CAUSARA MOLESTIAS

Se ha dispuesto ultimamente, que a todos los pasajeros que lleguen a la Habana, se les haga hacer una declaración jurada de las cantidades de efectivo que traigan consigo, formulismo que llenarán los sobrecargos de los barcos y luego entregado a la Aduana y esta a la Secretaría de Hacienda.

En verdad que la tal orden no tiene un verdadero fundamento de lógica a no ser que se quiera tener una estadística sobre lo que se trae y lo que se llevan, pero las molestias y dificultades para el viajero es evidente y en esa forma no ciertamente como, mejor se fomenta el turismo.

PUBLICISTA ALEMAN

Por la vía de Key West llegó el publicista alemán doctor Willelm Girordet.

LOS QUE VAN EN EL ORBITA

Por el vapor Orbita embarcarán hoy para Europa Infusiero Prieto, Luis López de Méndez y señora Jesús Pérez, Díaz, Francisco Flores, Marcelino Rodríguez y familia, José Antonio Bush, Enrique de Sosa y familia, A. Loredo, Francisco Alonso y señora el comandante inglés Frank Dugndale y señora, Bernardo Tamargo y señora, Teodosio Gómez, Juan Buendias, Juan Gusch. Antonio Carrera, Tomás Rego Ondina M. Antuya, Tomás Lapique; Nicanor Martínez, Octavio Blanco; Jesús Prada, Rafael López y señora y otros.

LA RECAUDACION DE LA ADUANA

Durante el pasado mes de marzo la duana de la Habana recaudó la cantidad de $2.791.316.92.

La merma de la recaudación de unos 300.000 que se advierte comparada con la del mes anterior se debe que no llegaron dentro del mes los vapores con gasolina que eran esperados y que con los derechos que hubieran tributado hubiera llegado a los tres millones que desde hace mucho tiempo recauda la aduana mensualmente.

JUAN MANUEL MORALES

Totalmente restablecido de la dolencia que lo tuvo en su hogar, tomó nuevamente posesión de su puesto en la administración de la Aduana nuestro estimado amigo y antiguo compañero en el periodismo señor Juan Manuel Morales.

HILARIO MARTINEZ

El boxeador español Hilario Martínez con su promotor señor Guillermo Pérez Utrera llegaron ayer en el vapor Orbita de Del Valparaiso.

Para Liverpool viaja en el Orbita la Baronesa holandesa Hd Heekeren von Kell.

El Mayor del Ejército Británico P. W. Malcoln quien se dirige a su país.

LOS QUE EMBARCARON

Por la Ruta de la Florida embarcaron José A. Ortega, Ramón Miró, Mr. William T. Souwed y señora residentes en Pogolotti y quien va a Inglaterra; María E. Colas Carlos López Cay, William H. Kiernan, quien fué despedido por Mr. Jemes Stillman ex-Presidente del National City Banck de quien fué huesped. Calixto E. Sánchez Canciller del Consulado de Cuba en Tampa y familia Miguel y Victor Mendoza, que regresan a la escuela Bernardo Barrie Ldo. Ruben Martínez y otros.

OCHO POLIZONES

En el vapor Orizaba han sido devueltos por las autoridades de Inmigración de New York ocho sujetos que fueron como polizones y otro que devuelven por no haber llenado los requisitos de ley.

Los llegados fueron Domingo Nemesio José de Araujo; José Formigo Celestino Fernández y Emilio López españoles, D. Deneyes Figueredo portugués y el cubano Roberto Iglesias.

EL RELIANCE LLEGARA EL DIA 6

El día 6 del corriente llegará a la Habana el vapor alemán Reliance de la Hamburgo American Line, que trae numerosos turistas que embarcaron en New York para hacer un recorrido por las Antillas.

Viajan en este vapor Mr. y Mrs Alfred Lunt, siendo Mrs Lunt una estrella de teatros. John Mc Clure y Sra. publicista de New York, John A. Mc Carty Presidente de la Pennsylvania Sugar Company y Vicepresidente de la Real Estate Trust Company de Filadelfia y a quien acompaña su esposa, Mr. J. Herbert Ware y familia prominente comerciante neoyorkino.

También viajan el doctor George H. Craig y señora médico de Wallinford doctor Herbert S. Dixon médico de Brooklyn y señora Dr. A J. Hill y familia médico de Troy New York el doctor Carloton R. Metcalf y señora médico de Washington D. C. y otros muchos.

EL ORIZABA

Directo de New York llegó ayer tarde el vapor americano Orizaba de la Ward Line que trajo carga general y 124 pasajeros.

MR. CAMPBELL

Como habíamos nunciado en este vapor ha llegado Mr. William Campbell el Agente general de Pasajeros de la Ward Line en New York, quien como todos los años visita la Habana y luego irá a Progreso y Veracruz ,para atender a lo relacionado con la campaña de verano de la compañía puesto que ahora comienza el exodo de familias cubanas y mexicanas que van a los EE UU.

FAISANES PARA EL PRESIDENTE

Al cuidado de Mr. Campbell han llegado en el Orizaba cuatro cajas conteniendo faisanes para el señor Presidente de la República.

OTROS PASAJEROS

Otros pasajeros del correo de la Ward Line fueron el Ldo. George E. Black, los Dres. Walter L. Barner y señora Joseph Dunn y señora, y James M. Hanrahan y familia, señores Luis López. Segundo Martínez Carlos Vereda, Antonio Quintana, Miguel Ricocoy, Helen Sancho, José Marcial Hipólito Chacón.

EL ORBITA

De Valparaiso y escalas llegó ayer el vapr inglés Orbita de la Mala Real Inglesa que trajo carga general 26 pasajeros para la Habana y 313 en tránsito para Vivo Coruña, Santander, La Pellice y Liverpool, para donde zarpará hoy.

Llegaron por este vapor los señores Hilario Martínez. Francisco Crosta, Pearl Mendel Guillermo Pérez Utrera.

JOSE CIDRE

Embarcará hoy para Europa vía E. U. el señor José Cidre Ochoa, apoderado de la Firma Dussaq y Co., y muy competente naviero, quien disfrutará de varios meses de bien ganada licencia, pero desde luego el señor Cidre también se ocupará de los futuros planes de la Compañía del Pacífico en su trato con la Habana.

EL GOVERNOR COBB

De Key West llegó ayer tarde el vapor americano Governor Cobb que trajo carga general y 72 pasajeros entre ellos los señores Juan Franco, Ambilla. John y Milfred K. Brandon.

PASAJEROS A NEW YORK

En el vapor Calamares embarcarán hoy para New York:

Mr. Joseph Brook; Mr. Thomas Slocun; Mr. Richard Jones; Mr. Herbert E. Steiner; Mr. William Fournier; Mr. Warren Howe; Mrs. Olove Howe; Mrs. Katherine Chapman; Master Warren Chapman; Mrs. Margaret M. Gray; Miss Henrietta Gangloff; Mr. Manuel Juan Diaz; Mr. Harold A. Brust; Mr. Arturo Fernández; Miss Marie Johnson; Mrs Cora Appleton; Mr. Harry Pearson; Mrs Luisa Pearson; Miss Victoria Pearson; Mr Thomas W. Carroll, General Manager. Western Union Tel. Co. New York, with wife, Mrs. Carroll.

EL YACHT TEMTRES

De Miami vía Matanzas llegó ayer el pequeño yatchs americano Temtress al mando del Capitán A. C. Strong.

CASOS DE POLICIA

La Policía del puerto conoció ayer de los siguientes casos:

Al correr descalzo por terrenos de la Ampliación del Malecón huyéndole a la lluvia, se causó una herida menos grave en un pie el ciudadano Antonio Obispo Abascal vecino de Merced 62.

—José Saenz de Marina 10 y José Prieto de Baratillo 2, son acusados de amenazas por el ciudadano Antonio Soane vecino de Peña Pobre y Aguiar.

— Manuel Alvarez Alonso, Eulogio Seone, David Alonso vecinos de Oficios número 32 y Casimiro Berraltine y Pablo Aguirre ambos de San Pedro 6, fueron arrestados por pretender ir como polizones en el vapor Leerdam.

FELICITACION A LA SECCION DE PASAJEROS

Una valiosa felicitación, puesto que se trata de los que precisamente están más en contacto, y pueden apreciar la labor que realizan los empleados de la Sección de pasajeros y equipajes de la Aduana de la Habana ha sido recibida, y que dice:

Asociación de Propietarios de Hoteles y Restaurants de la Habana. Domicilio: Hotel Plaza.

Habana 27 de marzo de 1930.

Dr. Miguel Varona.
Administrador de la Aduana.
Ciudad.

Muy señor mio:

Terminada en los Hoteles la labor correspondiente a la Estación Invernal, permítame dirigir a usted la presente, para hacer resaltar los servicios llevados a cabo por el personal a sus órdenes, en los distintos sectores del puerto, especialmente en la Casilla de Pasajeros, a cuyo frente se halla el señor Velasco.

Son muchas las atenciones recibidas por el pasaje, y nuestros Asociados para que dejen de ser consignados y aunque no sea más que como un estímulo justo es que llegue a su conocimiento como fiel reflejo de la honorabilidad del personal a sus órdenes, al desempeñar puestos de confianza y responsabilidad.

Al estampar estas frases cumplo con el sentir general de nuestros asociados que no desean regatear palabras de afecto, para quienes sin dejar de cumplir con los deberes de su cargo, saben aunar éstos con los del público en general.

Con el mayor respeto se ofrece a sus órdenes S. S.

(Fdo). Fausto Suárez.
Presidente.

Circúlese copia de la presente a todas las Secciones y Negociados de esta Administración, para conocimiento general, y satisfacción del personal que se cita, significándose que a esta oficina le satisface también la labor realizada por la Sección de Pasajeros y Equipajes.

Miguel A. Varona.
Administrador.

ORDEN NO. 289.

Visto que algunos comerciantes importadores, otorgan Poder a sus Agentes, Dependientes etc., para que puedan verificar el despacho de las mercancías que importan, siendo por esto, que determinadas Hojas son hechas a nombre de esos individuos, y no, de la entidad importadora, y resultando por ello, que en algunos casos de aforos ya hechos, pudiera ocurrir que al pedir las rectificaciones, no conociera la entidad importadora, de haberse efectuado la misma ,sobre todo, cuando ésta le sea favorable; es por lo que la Administración dispone que en todos los casos en que sea procedente una rectificación favorable al importador, ella sea notificada, tanto al Agente mandatario, como al verdadero dueño de la mercancía, aun cuando la Hoja fuera hecha a nombre del apoderado del que la importa.

Circúlese para general conocimiento y cumplimiento.

Miguel A. Varona.
Administrador.

MOVIMIENTO DE VAPORES

SE ESPERAN

ABRIL 2
Turrialba, de P. Cortés.
Calamares, de Cristóbal.
Ulúa, de Nueva York.
Algonquin, de Miami.
Alfonso XIII, de Veracruz.
Munargo, de Miami.

ABRIL 3
Colombia, de San Francisco.
Maasdam, de Veracruz.
Governor Cobb, de C. Hueso.
Espagne, de Saint Nazaire y escalas.

ABRIL 4
Ebro, de Valparaiso.
Algonquin, de Miami.
Cuba, de Tampa y Cayo Hueso.

SALDRAN

ABRIL 2
Turrialba, para N. Orleans.
Calamares, para N. York.
Algonquin, para Miami.

ABRIL 3
Colombia, para N. York.
Governor Cobb, para Cayo Hueso.
Espagne, para Veracruz.
Alfonso XIII, para Coruña, vía Nueva York.

ABRIL 4
Ebro, para N. York.
Algonquin, para Miami.

SUCESOS DE POLICIA

Estando pelando platos en la fonda que está situada en Salvador y San Antonio, se produjo una herida de carácter menos grave en la mano derecha, Bernardo Calvo Fernández, vecino de San Cristóbal 29.

Humberto Céspedes Díaz, de 13 años de edad y vecino de Patria núm. 24, sufrió lesiones de carácter menos grave, al ser arrollado en M. Gómez y Estévez, por el ómnibus 50180, de la empresa Los Unidos, que conducía Termo Blanco Castellanos.

En la casa de salud La Benéfica, fué asistido de lesiones de carácter menos grave, José Oriol Pernas, vecino de Lugareño núm. 15, la cual se produjo casualmente en su domicilio, al estarle efectuando un arreglo a su automóvil.

Al estar pelando una caña, se ocasionó con un cuchillo una herida de carácter menos grave, Cayetano Verde Varona, vecino de P. Cerrada 65, de la que fué asistido en el Primer Centro de Socorros.

LA CARRETERA EN SANTIAGO DE CUBA

Informe sobre las obras de la ruta central en Oriente

NOTICIAS DE O. PUBLICAS

Normalizado el servicio de agua en Casa Blanca. Licencias

Los ingenieros de la Sexta División de la Carretera Central, han rendido un informe de las obras que se llevan a cabo en la ruta Central a su entrada en Santiago de Cuba. Se embellece con las citadas obras el barrio del Ensanche de aquella ciudad, cuyo panorama así como la bahía se admirarán desde la ruta. En la intersección de las calles Cortés y Paseo de Martí, tendrá un ancho de doce metros con paseos laterales.

NORMALIZADO EL SERVICIO DE AGUA

Anoche quedaron terminados los trabajos que se ejecutaban en el barrio de Casa Blanca, por lo que hoy quedará normalizado el servicio de bombeo a dicho barrio y a los lugares anexos al mismo.

RECEPCION DE OBRAS

Ha sido aprobada el acta de recepción de los trabajos de dragado en el puerto de Santiago de Cuba, que estaban a cargo del Negociado de Mejoras en Ríos y Puertos. En el bajo de Punta Gorda, se llegó a la profundidad de 26 pies a marea baja media, según constaba en el proyecto aprobado, con lo cual pueden atracar a los muelles para las operaciones de carga y descarga, los barcos de travesía.

EL PERSONAL OBRERO DE OBRAS PUBLICAS

Durante la semana pasada el personal empleado por la Secretaría de Obras Públicas en las obras del Departamento, ascendió a unos 17,000 hombres, con un porcentaje del 75 por ciento de nacionalidad cubana.

DEL NEGOCIADO DE CALLES Y PARQUES

Se ha dispuesto que en el Parque Emilia de Córdova, se instalen algunos bancos, se repare la pérgola allí existente, así como los pisos y aceras del mismo, de acuerdo con el proyecto presentado por el Negociado de Calles y Parques.

LA SECCION DE POLICIA

Ha rendido su informe el Jefe de la Sección de Policía, por el cual se da cuenta de haber sido impuestas 107 multas por infracciones del Reglamento de Limpieza de Calles y por Desperdicios de agua. Se cobraron por concepto de multas 155.00 pesos, y se remitieron a distintas dependencias del Estado para su tramitación 11 expedientes.

EN EL CUARTEL DE SAN ANTONIO DE LOS BAÑOS

Fueron cursadas las órdenes oportunas para que el Jefe del Distrito de la provincia de la Habana, para la entrega de materiales, que puedan servir en las obras de reparación acordadas en el Cuartel de San Antonio de los Baños.

REPARACION DE PUENTES

Cumpliendo las disposiciones del Secretario del Ramo, se están ejecutando las obras de reparación de los puentes "El Río" y Magueyes, en el camino de Pinar del Río a Guayabo.

CALLE REPARADA

Por el personal del Negociado de Calles y Parques de la Ciudad, se han llevado a cabo las obras de reparación de la calle 15, entre 12 y 14 en el Vedado.

También se están reparando las aceras de la Avenida del Golfo, en la parte que da al mar.

LICENCIAS AUTORIZADAS

Previo el informe del Negociado de Ensanche y Embellecimiento, han sido autorizadas las licencias de fabricación solicitadas por los señores Leal y Burgos, Vicente Palacio Pereda, Diego Ramos, y por la señora María Luisa Alfonso Valdés viuda de Rodríguez Capote.

El vigilante 26 acusó al chofer Angel Peñalver de que al pedirle una tarjeta que lo autorizara para permanecer en los muelles se dió a la fuga.

—Prine Andarell Matillon de Salud 30 y Manuel Campos de Oficios número 13, fueron detenidos, por haber sostenido una reyerta.

EN LA ASAMBLEA DE LOS ACCIONISTAS DE LA AGENCIA COOPERATIVA PARA VENTA DE AZUCAR, HUBO MAYORIA...

CIERTAS MANIFESTACIONES DEL SR. LEONARD, AL VOTAR EN CONTRA, CON SUS 1,500 ACCIONES, SUSCITARON UN INCIDENTE CON EL GRAL. MOLINET

LA CUBA CANE, CON 2.758 ACCIONES, TAMBIEN FORMULO SU VOTO EN CONTRA

LOS SEÑORES SMITH Y LEONARD PRESENTARON LA RENUNCIA DE SUS CARGOS EN EL EJECUTIVO, PERO SE HACEN GESTIONES A FIN DE QUE LA RETIREN

Continuación de la Primera

de octubre de 1927, que creó la Compañía Exportadora de Azúcar posteriormente convertida en Agencia Cooperativa de Exportación de Azúcar, y con el fin de poder llevar a cabo en su más pronta oportunidad dicha disolución, se acuerda dirigir atenta exposición al Honorable señor Presidente de la República, General Gerardo Machado, para que derogue el Decreto número 1224 de 26 de jujlio de 1929, confiando las funciones de la Agencia Cooperativa de Exportación a la Compañía Exportadora de Azúcar, así como igualmente rogarle dirija atento mensaje al Congreso de la República para que derogue la ya citada ley de 4 de octubre de 1927, para una vez efectuada la misma, proceder inmediatamente a la disolución de la Agencia Cooperativa de Exportación de acuerdo con los estatutos de la misma.

Que la Junta Extraordinaria de la Agencia Cooperativa de Exportación estima oportuno expresar su convicción que para el mejor desenvolvimiento de nuestra industria azucarera es conveniente que la misma se desarrolle a virtud de sus propias iniciativas, sin nuevas experimentaciones que puedan causar perturbaciones en el mismo, y especialmente en lo que se refiere a la implantación sugerida por algunos, del llamado Plan Claret, que no viene a ser más que un nuevo motivo de posibles confusiones en nuestra industria.

Firmado. Central Tahón, J. M. Viña; Central Reforma, Pedro Brú; Central Agabama, J. Soto; Central Orozco, J. M. Casanova; Central Ramona, M. García; Central Santa Lutgarda, J. M. López Oña; Central San Agustín A. H. Rodríguez.

Una vez terminada la lectura de la moción, el señor J. M. López Oña, Secretario de la Ass. de Hacendados de Santa Clara, pidió la palabra, siendo interrumpido por el señor Delio Núñez Mesa, quien pidió fuera aclarado si la moción antes citada modificaba los estatutos o no, en cuanto se refiere a la forma de votación. Intervinieron en una breve discusión el señor López Oña, el doctor Mañach y otros, quedando acalarado que no existe modificación alguna.

Hizo algunas declaraciones el doctor Viriato Gutiérrez, acerca de las facultades que tiene el Sr. Presidente de la República de vetar los acuerdos que allí se adopten, así como la que tienen los accionistas de concurrir ante él, para resolver en última instancia cualquier dificultad que se presente.

—Propone que se quite primero el párrafo inicial de la moción y se dejen los demás hasta tanto, se conozca el resultado corresjondiente, ya que depende directamente de aquél.

Al fin inicia su discurso el señor López Oña, quien comienza, con cierto desaliento, manifestando que esa moción representa el sentir de la mayoría de los productores aunque no así la de los accionistas, ya que las grandes compañías apoyan al Vendedor Unico, y lo que da el derecho de cotación es el número de acciones. Manifiesta que tienen el apoyo decidido de 60 firmas que representan unas cien compañías, que estiman apoyan al Vendedor Unico 32 compañías y ocho que se desconoce a ciencia cierta como opinan, lo que representa que si la votación fuera personal ganarían los opositores dos votos por uno.

Aclara inmediatamente después que han ido allí los que combaten el Vendedor Unico sin otro móvil que el económico y mucho menos inspirados politicamente, declaración que hace nuevamente aparte de lo que haya publicado, para evitar se siga pensando erroneamente sobre la actitud de ese grupo de hacendados. Se refiere entonces el señor López Oña, al futuro que ofrece, según él, el mantenimiento del Vendedor Unico, refiriéndose con ese motivo a la documentación que poseen de todas las clases nacionales, Cámaras de Comercio, Obreros, Rotarios etc., y hace constar el derecho que estos elementos tienen en el problema por lo que representa para Cuba el Azúcar.

Analiza entonces los distintos aspectos del problema, asegurando antes que si ganaban en la votación aceptaban anticipadamente todas las responsabilidades que pudieran derivarse de esa disolución, incluyendo lo que pueda representar para el país el alza de los aranceles en los Estados Unidos.

Se refiere al almacenaje, al financiamiento y la inmediata consecuencia de la falta de dinero en los trabajadores, manifestando que es probable que se tengan que suspender las labores en todos los campos, a las fluctuaciones de los precios que ya tocan un límite extremo, y termina manifestando que solo algo que esté fuera del alcance humano, no hay nada hacer que el Vendedor Unico alcance un éxito en sus gestiones.

Por último pide que se concedan ciertas facilidades a la minoría para poder luchar por la defensa de sus intereses.

Al terminar el señor López Oña, los aplausos ahogaron sus últimas palabras. Acto continuo, el doctor Viriato Gutiérrez, hizo uso de la palabra, comenzando pidiendo el apoyo de todos para continuar la labor, dado que con la campaña que se hace se perjudican todos los intereses generales, sin que sea posible obtener ningún éxito.

Manifiesta que en su viaje ultimamente dado a los Estados Unidos, tuvo ocasión de apreciar que los intereses azucareros están ansiosos de comprar los crudos de Cuba, pero, no se atreven hacerlo por la incertidumbre que ven alrededor del Vendedor Unico.

Analizó inmediatamente el problema de modo detallado, bajo el aspecto del diferencial que nos concede el Tratado de Reciprocidad, con los Estados Unidos, a cuyo efecto hace diversas citas, leyendo un análisis acabado, de todo el proceso azucarero en cuanto se refiere a este aspecto.

Acto seguido relató la situación de los paises Europeos, citando la ventajosa situación de Cuba, por su proximidad al gran mercado que le compra más de dos terceras partes de su producción.

Analizó los puntos mas salientes que señaló el señor López Oña, comenzando por el almacenaje, que dice no es un gasto sino una inversión la fabricación de los almacenes que corresponda. Con ese gasto ahora, podrán obtener luego grandes beneficios que le reportarán utilidades mucho mayores y una estabilidad para ellos y para el pais, impuestos etc., y terminó diciendo que si acuerda que siga el Vendedor Unico, se acuerde pedir al Gobierno, que resuelva el problema del financiamiento, y si este no lo resuelve se hagan las peticiones que procedan sobre el Vendedor Unico. Terminó manifestando, que si se han hecho ventas como se dice, a largo plazo, ha sido debido a que algunos consejeros estimaron que de ese modo se podría levantar inmediatamente el dinero, suficiente, para las necesidades más perentorias, resolviendo así, el problema del financiamiento en parte.

Concluyó diciendo que si no se han obtenido mayores beneficios, se debe a la campaña, que se ha hecho contra la Agencia Cooperativa, y que ello tiene que cesar para mejor éxito de todos.

Llega el ansiado momento de la votación de si debe quedarse o liquidarse el Vendedor Unico.

Reina en la Sala gran nerviosismo y silencio absoluto.

El doctor Miguel Angel Aguilar va citando representaciones y cantidad de acciones que votan. Todo se desenvuelve normalmente, con una mayoría abrumadora a favor del Vendedor Unico, conforme descontaban los principales intereses, tanto de uno como de otro bando.

Más surge lo inesperado, al llegar a Mr. Leonard, este pide que se le reserve el último lugar, y así se hace. Llega el turno de Gerard Smith, representante de la Cuba Cane, que tiene 2.758 acciones, y cuando todos esperan que se apoye al tantas veces mencionado organismo azucarero, conforme al criterio que ha mantenido siempre y sobre todo por pertenecer el Ejecutivo de la Cooperativa de Azúcar, manifiesta firmemente y repite su voto contrario. Aplausos gritos espontáneas manifestaciones de júbilo salen del grupo que se daba por perdido y reina un momento de gran confusión en la sala. Sigue o mejor dicho se reanuda la votación normalmente, aunque con comentarios sueltos y llega el último turno el de Mr. Leonard, que representa 1.500 acciones y vota también contra el Vendedor Unico, lo que representa que más de 4.000 acciones que se daban por seguro a favor del organismo se han virado contra la opinión que mantenían hasta horas antes y entonces la confusión es tal que se hace imposible poder percibir nada sobre lo que se dice y hace allí.

Al votar el señor Leonard, manifiesta que vota en contra "por el salvar el prestigio del gobierno y de los hacendados de Cuba", estas frases son dichas en mal castellano y seguramente que no eran lo que el quiso decir conforme interpretación que le dan casi todos los presentes, pero el General Molinet, que ocupa uno de los últimos puestos del salón, sale nervioso y agitado y llega a la mesa presidencial registrándose un ligerc incidente de palabras entre el Secretario de Agricultura y Mr. Leonard, por estimar el doctor Molinet ofensiva tal afirmación. Interviene el doctor Gutiérrez y todo termina.

Se anuncia la votación obtenida.

12.918 a favor del mantenimiento del Vendedor Unico.

11.099 a favor de la disolución del Vendedor Unico.

La confusión originada por los votos de la Cuba y de la Punta Alegre, que son las respectivas representaciones que ostentan Mr. Smith y Mr. Leonard, sigue aunque más ligeramente y se provocan algunos pequeños incidentes, por faltar por votar cuatro hacendados que son opuestos. Se aclara debidamente que no habían depositado sus acciones como mandan los Estatutos, pero al fin se concede que voten, aunque consignándose los votos en acta únicamente. Votan y son 280 votos contra el Vendedor Unico.

Así da por resultado final una mayoría de 1.819 votos a favor de la Agencia Cooperativa.

Se pide recuento de votos, etc., se señala que son mas, como decimos al principio los votos que aparecen que el quorum anunciado. El Presidente y el Secretario así como el doctor Núñez Mesa, van aclarando debidamente todos los detalles y al fin se dan por complacidos todos.

El doctor López Oña, pide a sus compañeros acaten todo lo actuado y con vista de lo avanzado de la hora, se acuerda posponer la junta para continuarla a las tres de la tarde.

Llegan las tres de la tarde y el salón está nuevamente completo asistiendo todos los mismos hacendados.

Se comenta en el Salón las fuertes oscilaciones que tuvo el mercado con el desenvolvimiento de la asamblea de la mañana.

La Bolsa, al conocerse cablegráficamente la votación de la Cuba Cane y de la Punta Alegre, bajó repentinamente 6 puntos, pero al conocerse el resultado final recuperó no solo lo perdido sino que ganó sobre el precio marcado en la baja diez puntos, o sea cuatro más aun que el precio antes de iniciarse la baja.

Llega el Presidente doctor Viriato Gutiérrez, se celebran nuevos cambios de impresiones, antes de iniciarse la deliberación.

Al fin a las 4.10 p. m. se reanuda la deliberación.

Se presenta la siguiente moción, como resultado de estos cambios de impresiones:

A LA JUNTA GENERAL EXTRAORDINARIA DE ACCIONISTAS

Los accionistas que suscribimos, al objeto de que la Agencia Cooperativa de Exportación de Azúcar pueda desenvolver sus funciones y llenar una finalidad para que ha sido creada, teniendo en consideración la situación producida por el control en las ventas, y también, el estado económico actual, proponemos a la Junta General que se dirija respetuosamente al Honorable señor Presidente de la República tratando de recabar del mismo las medidas necesarias y que se consideren indispensables, a los dos particulares siguientes:

PRIMERO: Que se dicten las disposiciones reglamentarias que con carácter excepcional fueren preciso, para que el cobro del impuesto de diez centavos por cada saco de azúcar no se realice hasta el momento en que efectivamente el productor proceda a realizar los embarques de sus azúcares o a entregarlos para el consumo, o para las refinerías locales.

SEGUNDO: Que asimismo promueva o dicte las medidas pertinentes al objeto de lograr la movilización a favor del productor del valor mínimo de cada saco de azúcar de 325 libras, y muy especialmente, cuantas fueren necesarias, para lograr que los productores que lo necesitaran obtengan el adecuado financiamiento durante el denominado Tiempo Muerto.

La Habana, abril 1ro. de 1930.

Se establece una nueva discusión sobre este problema, por estimar muchos que el gobierno no podrá, apesar de su buena voluntad resolver el problema del financiamiento, sometiéndose en definitiva a votación.

Es aprobada la moción por 11.880 votos a favor y 7.747 en contra.

Alrededor de este asunto explicaron sus votos contrarios y a favor los señores Bru y López Oña y Alejo Carreño, respectivamente.

Se comentaba en el Salón que los señores Smith y Leonard habían renunciado sus cargos en el Comité Ejecutivo de la Compañía Exportadora.

Efectivamente, dada la inesperada votación contraria al organismo que pertenecen así fué, pero podemos asegurar que el doctor Viriato Gutiérrez, teniendo en cuenta los cuantiosos intereses que representa y siendo el deseo de que en ese organismo estén todas las principales fuerzas azucareras, hace gestiones para que continuen en la Agencia, prestando su cooperación a la nueva orientación que se dará a ese organismo, con las orientaciones que adoptará el gobierno sobre el financiamiento.

CINCO NUEVAS SUBASTAS ANUNCIADAS EN LOS JUZGADOS DE 1A· INSTANCIA

Trátase de un solar en El Carmelo, y de las casas, Picota, 65, Lucena, 8½, Desamparados, 42, y Jesús del Monte, 464

JUZGADO DE PRIMERA INSTANCIA DEL SUR

(A cargo del doctor José del Valle Moré)

Un solar en el Carmelo. — Por edicto de fecha de ayer y ante el secretario Manuel I. de la Fuente, se anuncia para las nueve de la mañana del día 8 de mayo entrante, la subasta de un solar en el Carmelo, tasado en catorce mil pesos, que fué embargado a Modesta Barrueco Barrero por María de la Luz Torrequemada y Ramón Almeyda, para el cobro de un crédito hipotecario.

JUZGADO DE PRIMERA INSTANCIA DE ALMENDARES

(A cargo del doctor Carlos de la Torre y G. Llorente).

Mandamiento de ejecución. — Por resolución de fecha de ayer y ante el secretario Hermógenes Giménez, se ha despachado mandamiento de ejecución contra los bienes de Melchor Espinosa, demandado por Eugenio López de Vivigo.

Una casa en esta capital. — Por edicto de fecha de ayer y ante el secretario Rodolfo Pichardo, se anuncia para las diez de la mañana del día 8 de mayo entrante, la subasta, con el 25 por ciento de rebaja de su avalúo, de la casa Picota 65, tasada en treinta mil pesos, que fué embargada a Miguel Ruiz Gómez por José Balcells y Bosch, para el cobro de un crédito hipotecario.

JUZGADO DE PRIMERA INSTANCIA DEL NORTE

(A cargo del doctor Mariano Vivanco y Zayas).

Demanda con lugar. — Por sentencia ante el secretario Fabio Gárate, fué declarada con lugar la demanda seguida por la Compañía Vendedora de Productos Firestone contra la sociedad Omnibus de la Habana.

Emplazamiento. — Con fecha de ayer el mismo secretairo emplaza a Juan Francisco Veliz y Llerena para que, dentro del término improrrogable de nueve días, comparezca o se haga representar en el juicio que ha establecido contra el Ana María Díaz Barredo.

Recurso con lugar. — Por sentencia de fecha de ayer y ante el secretario suplente Emilio Benemelis, fué declarado con lugar el recurso de alzada interpuesto por Manuel Aranda y Muñoz, como vocal que fué del consejo de familia de su menor hermano Fernando Aranda y Muñoz, contra el acuerdo tomado por dicho Consejo en 30 de noviembre de 1927 y en consecuencia, se declara nulo dicho acuerdo.

Apelación sin lugar. — Por sentencia de igual fecha y ante el propio secretario fué confirmada, en todas sus partes, la dictada por el Juzgado Municipal del Centro, en el juicio seguido por Miguel A. González y Esquivel contra Antonio Rodríguez y Pizarro.

Inscripción ordenada. — Por sentencia de fecha de ayer y ante el propio secretario se ordenó realizar las inscripciones de nacimiento solicitadas por Pedro Enrique y María Luisa Gómez.

Co-Administrador nombrado. — Por auto de igual fecha y ante el mismo secretario, fué designado el señor Macial Tenreiro y Torrente co-administrador de la sociedad J. Pérez y Compañía, S. en C.

JUZGADO DE PRIMERA INSTANCIA DEL SUR

(A cargo del doctor Juan M. Macías Rodríguez).

Segundo llamamiento. — Con fecha de ayer el secretario Arturo Rauchman hace un segundo llamamiento a los herederos o causahabientes de Juan Formoso Díaz, para que, dentro del término de cinco días, comparezcan o se hagan representar en un juicio establecido contra ellos, sobre nulidad de matrimonio y otros pronunciamientos.

Un edificio. — Por edicto de fecha de ayer y ante el secretario José Gárate, se anuncia para las diez de la mañana del día 3 de mayo entrante, la subasta del edificio Lucena 8 y medio, tasado en ochenta mil pesos, que fué embargado a Luis Rodríguez y Font por Pedro Pereda y Guillaron, para el cobro de un crédito hipotecario.

Demanda con lugar. — Por sentencia de fecha de ayer y ante el secretario Octavio Meunier, fué declarado con lugar la demanda seguida por Blanca Rosa América del Rosal y González, a nombre de sus hijos, contra José Federico Domínguez y Alvarez.

JUZGADO DE PRIMERA INSTANCIA DEL ESTE

(A cargo del doctor Juan M. Valdés Anciano).

Una casa en esta capital. — Por edicto de fecha 21 del pasado y ante el secretario Adolfo de Miguel, se anuncia para las diez de la mañana del día 6 de mayo entrante, la subasta de la casa Desamparados, 42, tasada en 16.000 pesos, que fué embargada a Zoila y Edgardo Martín Rovero y Carbourne y Joaquín Barnet y Fonseca, por Ernesto José Sarrá y Hernández, para el cobro de un crédito hipotecario.

Una casa en Jesús del Monte. — Por edicto de fecha 24 del mismo mes y ante el propio secretario se anuncia para las diez de la mañana del día 9 de mayo entrante, la subasta, sin sujeción a tipo, de la casa Jesús del Monte número 464, tasada en cincuenta mil pesos, que fué embargada a Luis Gómez y Díez por Teresa Molina y Figueroa viuda de Casasús, para el cobro de un crédito hipotecario.

JUZGADO DE PRIMERA INSTANCIA DEL OESTE

(A cargo del doctor Ramiro Castellanos y Villageliú).

En quiebra. — Por edicto de fecha de ayer y ante el secretario Fra· Baños, se hace saber que se ha declarado en quiebra a Faustino Fernández y Fernández, establecido en Placetas, Partido Judicial de Remedios.

LA INAUGURACION DE LA BIBLIOTECA "CARLOS AGUIRRE" SERA HOY A LAS 5

La Asociación de los Empleados del Alma Mater dará una gran función para su beneficio el lunes, siete del actual

VARIAS NOTICIAS DE LA UNIVERSIDAD DE LA HABANA

El sábado se reunirá la Asociación Pedagógica Universitaria. Mañana, se reunirá el Consejo de Disciplina de Medicina

Ratificando nuestra precedente información nos complace publicar íntegro el programa acordado para el acontecimiento que tendrá por marco—en la tarde de hoy—la simpática Asociación de Estudiantes de Derecho de nuestra Universidad, celebrando la inauguración de su flamante Biblioteca, que se denominará «Carlos Aguirre y Sánchez».

I.—Himno Nacional.
II.—Apertura del acto por el Presidente de la Asociación.
III.—Discurso por el estudiante Raul Riva García.
IV.—Marcha por la banda.
V.—Discurso por el doctor Alberto del Junco, profesor de la Universidad.
VI.—Acto de develar la Tarja en la Biblioteca.
VII.—Himno Universitario.

ESPLENDIDA FUNCION DE LA ASOCIACION DE EMPLEADOS DEL ALMA MATER

Con un soberbio programa se efectuará en la tarde del próximo lunes—día 7 a las 5 y cuarto en el teatro «Riviera» del Vedado, la excelente función organizada por la Asociación de Empleados del Alma Mater, para mejorar los fondos de su Sección de Beneficencia, digna del general apoyo.

Amén de las joyas cinematográficas que se proyecten, alhajan el programa «Lo que tu quieras» delicioso juguete cómico de los Hermanos Quintero, recitaciones por la «caribita» Carmen Raviña, Monólogo de Bernal, «as» de los cuentólogos mundiales—nos dicen—Modestín Morales, bataclanístico y hatueyesco al par, el dueto filosófico-pirotécnico de Rafael Gali y Justo G. Regalado, el pitanjaferístico Pepe González y un pillín «por-se» como Juanito Portela, que harán las delicias de la concurrencia.

Que esta sea «de abarrote y no quedan billetes» es nuestro deseo.

Los precios son de beneficio para el público, sinceramente. Casi de balde...

CONFERENCIA DEL DR. CRESPO

El próximo sábado, a las once a. m., ofrecerá una conferencia sobre «El medio ambiente y la anormalidad psiquíca» el doctor Rafael G. Crespo, en el segundo piso de la Escuela de Ingenieros y Arquitectos de la Nniversidad.

REUNION DE LA ASOCIACION PEDAGOGICA

Para las 5 p. m. del día 5 ha sido citada a Junta la Asociación Pedagógica Universitaria, reuniéndose en el edificio de la Escuela de Ingenieros (Salón de Actos).

CONSEJO DE DISCIPLINA PARA MAÑANA

El señor Decano de la Facultad de Medicina y Farmacia doctor Luis F. Rodríguez Molina ha citado para mañana, a las 9 a. m., a los profesores de la misma doctores Clark, Crabb, Gómez Murillo, Del Río, Capote, Alacán, Romero y Pardo Castelló, como Miembros del Consejo de Disciplina de dicha Facultad.

Esta sesión se efectuará en el propio Decanato.

REUNION DEL PROFESORADO DE LA ESCUELA DE MEDICINA VETERINARIA

El Profesorado de la Escuela de Medicina Veterinaria se reunirá esta tarde—a las cinco—en el local de la Antigua Escuela de Medicina (Zanja y Belascoain) para proseguir el cambio de impresiones respecto a la preparación del «Memorandum» que se elevará—por conducto del señor Decano de la Facultad al señor Rector informándole de las principales y más urgentes necesidades de las Cátedras de dicha Escuela.

REANUDO SUS CLASES EL DR. PORTELA

Expirada la licencia que venía disfrutando ayer reanudó sus clases de «Dedecho Penal» el Profesor de la asignatura doctor Guillermo Portela, según comunicó el señor Decano de su facultad al señor Rector.

PARA EL BIMILENARIO DE VIRGILIO

Favorablemente informada por el señor Decano de la Facultad de Letras y Ciencias recibió ayer el señor Rector una solicitud del Profesor doctor Juan M. Dihigo solicitando sea concedida el Aula Magna de la Universidad para celebrar en ella el día 21 del actual—a las 4 p. m—la conmemoración del bimilenario del nacimiento del gran poeta Virgilio.

UN ESCRITO DEL DOCTOR R. ACOSTA

Relata lo ocurrido sobre una denuncia de la Sra. Beliard

El doctor Andrés Rodríguez Acosta, Abogado y Notario de esta Capital, con bufete en la calle de San Nicolás número 144, esquina a Reina, nos escribe para aclarar su actuación con motivo de la denuncia que formulara la señora Isabel Beliard, vecina de Cojímar, sobre una supuesta sustracción de muebles, ocurrida al ejecutarle una sentencia judicial.

Para evitar que se formen juicios equivocados por las aseveraciones inciertas de esa denuncia, desea el doctor Rodríguez Acosta hacer constar lo siguiente: El Juzgado Municipal de Guanabacoa se constituyó el día tres del pasado mes, por medio de su Alguacil y Secretario, en el domicilio de la señora Beliard, para ejecutar la sentencia que la condenaba a entregar unos muebles de la propiedad del señor José Rodríguez, cliente del doctor Rodríguez Acosta, cuya intervención se limitó a asistir representando al demandante, para, de acuerdo con la Ley, recibir la posesión judicial de dichos muebles 'que extrajo y le entregó el propio Alguacil del Juzgado». De todo se levantó acta por el Secretario, relacionando detalladamente los muebles ocupados (que son los mismos que la sentencia indica) y firmándola todos, «incluso la misma señora Beliard», según consta de dicho documento unido al juicio número 333 de 1928, del Juzgado aludido.

Por lo expuesto, continúa diciendo el doctor Rodríguez Acosta, sólo se puede atribuir esa denuncia al propósito persistente de esa señora de causar molestias, pues ya, anteriormente, en este mismo juicio, estableció una querella criminal por imaginaria falsedad y estafa contra el acreedor señor José Rodríguez, a quien dicho Letrado representó y defendió como Abogado, y en la cual la Sala Segunda de lo Criminal de esta Audiencia, por su sentencia número 205 de 12 de Abril de 1929, confirmada por el Tribunal Supremo, no sólo absolvió al acusado, sino que impuso las costas a la acusadora, «por haber procedido con temeridad al iniciar y sostener su acusación» (palabras textuales de dicha sentencia).

Queda, pues, complacido el doctor Andrés Rodríguez Acosta.

UNA CONFERENCIA DE PSICOANALISIS

El profesor Juan Macías en la Asociación de Reporters

El próximo lunes 7, a las nueve de la noche, después de un selecto programa de música y canto, el profesor Juan Marín pronunciará una conferencia sobre psicoanálisis en la Asociación de Reporters.

La entrada será por invitación, que se puede recoger en la Secretaría de la Asociación.

Estado del Tiempo

Nota del mediodía del martes.

Alto barómetro con buen tiempo existe en las Antillas, casi todo el Golfo de Méjico y en los Estados del Golfo y Atlántico, quedando el resto de los Estados Unidos en baja presión.

Pronóstico para el miércoles: En general buen tiempo. Subida de las temperaturas. Vientos del Nordeste al Sudeste, llegando a brisote. Pocas lluvias diseminadas por el territorio.

Observatorio Nacional.

ROBO DE ALHAJAS POR $1.600.00

Se las quitaron en Prado y Neptuno a un ingeniero, ayer

JUZG. DE INSTRUCCION

Un hombre ingirió éter en vez de medicina.—Sucesos

SECCION PRIMERA

A bordo del vapor holandés Lerdam fueron detenidos ayer por la Policía del Puerto, los polizones españoles Eulogio Seoane Alonso, Casimiro Berriartúa e Izagui; Pablo Aguirre y Uriza; Manuel Alvarez y Alonso; David Alonso Alonso. Estos individuos expusieron a la policía y al inspector de Inmigración señor Masvidal que trataban de embarcar para Méjico sin abonar pasaje por su mala situación económica. Se dió cuenta del hecho al Juzgado Correccional, ingresando en el Vivac los detenidos.

También fué detenido José Alvarez Santa María, español, de 23 años, que llegó de España como polizón en el barco referido y al cual ofreció al camarero del vapor Florencio Bowman, introducirlo fraudulentamente en los Estados Unidos, mediante el pago de mil pesetas que le entregó Alvarez. Presentados al Juzgado por el inspector señor Figueras y vigilante del puerto señor Villareal, fueron remitidos al Vivac.

PRINCIPIO DE INCENDIO

Se inició ayer un incendio que fué rápidamente sofocado en la romana sita en los muelles generales frente a la puerta Villata. No tuvo necesidad de actuar el servicio de incendios.

SE LLEVARON LA MANGUERA

En la Jefatura de la Policía de Regla denunció ayer Juan Prieto Rodríguez, vigilante de los Ferrocarriles Unidos, que habían sustraído una manguera del carro tanque número 58, en los almacenes de Regla.

PROCESADO

Fué procesado con 5.000 pesos de fianza el señor Paulino Suárez Suárez, por estafa a la herencia de la que era albacea testamentario.

SECCION SEGUNDA

ROBO

Al señor Arturo Palomino Villar, ingeniero, vecino de Consulado 55, le sustrajeron alhajas por valor de mil seiscientos pesos que llevaba en un bolsillo. Se las sustrajeron, según cree, en Neptuno y Prado.

DETENIDO

Fué detenido por estar reclamado en varias causas Federico Fries, de Obrapía 51.

SECCION TERCERA

El doctor Potts dispuso la remisión al Vivac de José Perdomo Sobrado, vecino de Gervasio 122, que fué acusado de amenazas de muerte por Pino Sardiñas, de su mismo domicilio, y al que en venganza acusó de haberle robado 5 pesos.

Comprobadala falsedad de la denuncia derobo, el juez decretó la detención de Perdomo.

MENOR LESIONADO

Al caerse en su domicilio el menor Luciano Caridad Suaznabar, de San Nicolás 152, se fracturó la clavícula izquierda. Fué asistido en el Segundo Centro de Socorro.

SECCION CUARTA

HURTO

Denunció a al policía José Rodríguez García, de Neptuno 266, segundo piso, que le sustrajeron de un escaparate prendas por valor de 1.300 pesos.

ABANDONO EL DOMICILIO

Denunció la señora Teresa Fresquet y Perdomo, de Alambique 29, en Regla, que residiendo en San Francisco 50, su hija Jacinta Ruiz Fresquet, de 17 años, abandonó el domicilio inducida a ello por el cocinero del café Manzanares, de Infanta y Carlos Tercero; Vicente Arias y Martínez.

SECCION QUINTA

ROBARON MIENTRAS DORMIA

Denunció a la Décima Tercera Estación Miguel A. Pujada Obregón, de la Habaan, empleado y vecino de Jesús del Monte y Morlot, que mientras dormía sintió ruido y al despertarse y registrar encontró que le habían llevado su dinero, ascendente a 42 pesos y diversas piezas de ropa, considerándose perjudicado en ciento veinte pesos.

TOMO ETER EQUIVOCADAMENTE

Por el doctor Noval, de la casa de salud de la Asociación Balear, fué asistido Manuel Arias Granda, de la Habana, de 27 años, empleado, vecino de Cuba 4, quien en casa de su hermano José Blanche 4, C., en Luyanó, ingirió fuerte cantidad de éter en vez de la medicina que debía tomar.

LOS PAGARES Y UNA ESCOPETA

A virtud de la denuncia formulada por Antonio Soler Herrera, de OReilly 9, altos, contra el comerciante de esta plaza Nahoun Basil, establecido en Belascoain 74, altos, éste ha comparecido ante el Juzgado de Instrucción deponiendo sobre el particular. Manifestó el señor Basil que la acusación de Soler carece completamente de fundamento, toda vez que nada tiene que ver la operación que hicieron él y su acusador de la escopeta de que habla el último con los dos pagarés ascendentes a la suma de 57 pesos contra Soler, el que fué demandado por él ante el Juzgado Municipal del Este, por falta de pago y condenando. Esto, continuó, diciendo el señor Basil, ha movido a Soler a acusarlo de estafa, agregando que otra deuda por 28 pesos que había contraído Soler con él fué la que aquél liquidó con una escopeta Winchester que compró Puig de Vals, vecino de Campanario 111, habiendo mediado el propio Soler en la transacción y cobrado su comisión correspondiente.

M.E.C.D. 2016

HA SIDO CREADO POR EL EJECUTIVO EL ESCALAFON DE LOS DIRECTORES

Los inspectores escolares formarán un escalafón con los actuales directores de escuela, dándoles determinados puntos

El Jefe del Estado, a propuesta del Secretario de Instrucción Pública firmó el siguiente decreto, estableciendo el escalafón de directores de escuelas.

PRIMERO: Modificar Artículos 175 y 189 del Reglamento General de Instrucción Primaria—Decretos núm. 1617, de fecha 27 de julio de 1928, Gaceta Oficial del 31 de julio de 1928—y No. 1147, de fecha 12 de agosto de 1922, Gaceta oficial del 24 del propio mes y año—, los cuales se entenderán redactados así:

Artículo 175.—El mejoramiento y ascenso de los maestros y directores de las escuelas públicas se efectuará, en lo sucesivo, por concurso de méritos que se regirá por los escalafones que deben establecerse en cada distrito, para los cuales se tomarán como bases generales los factores siguientes:

1) La competencia profesional.
2) La dedicación a la escuela.
3) Los méritos y deméritos.

Artículo 189.—a) En cada distrito escolar se establecerá un Escalafón de Directores de Escuelas de acuerdo con lo dispuesto en el Artículo 175 del Reglamento General de Instrucción Primaria. Las direcciones sin aula formarán la categoría superior de dicho escalafón. Las demás categorías serán tantas como direcciones de distinto número de aulas haya en el Distrito. La categoría superior será siempre la dirección que cuente con mayor número de aulas también. El escalafón se formará de acuerdo con las reglas que fija el Reglamento General de Instrucción Primaria para formar el escalafón de maestros y con las bases establecidas en los Artículos 175, 176, 176a y 177. Se exceptúa el factor a). La calificación pedagógica, correspondiente a la base general 1). La competencia profesional, el cual se regirá por la siguiente escala:

El promedio de calificación de

1	equivale a...	256 puntos
1¼	"	240 "
1½	"	224 "
1¾	"	208 "
2	"	192 "
2¼	"	176 "
2½	"	160 "
2¾	"	144 "
3	"	128 "
3¼	"	112 "
3½	"	96 "
3¾	"	80 "
4	"	64 "
4¼	"	48 "
4½	"	32 "
4¾	"	16 "
5	"	0 "

Además, la escala de méritos establecida en el Artículo 177, se ampliará, para formar el escalafón de directores, en los siguientes extremos:

Por haber alcanzado un promedio elevado de matrícula, por aula, en su escuela, mediante sus gestiones personales, comprobado el hecho por el Inspector: 5 puntos.

Por haber elevado el promedio de promoción de alumnos de su escuela, ya técnica, ya estimuladora, debidamente comprobada: 8 puntos.

Por el celo y entusiasmo con que cumple las instrucciones de carácter técnico y administrativo que le son trasmitidas por las autoridades escolares, comprobado en cada caso: 2 puntos.

Por haber organizado la Biblioteca y el Museo escolares, o mantenido la marcha de los mismos de un modo normal, acrecentando por sus esfuerzos personales el número de ejemplares que los constituían, todo ello debidamente comprobado: 4 puntos.

Por cada otra institución escolar o periescolar (por ejemplo la Asociación de Padres y Vecinos) que hubiese organizado y conserve en floreciente estado de desarrollo y efectividad: 3 puntos.

Por el sistema de disciplina que tenga establecido en su escuela, y que por sus valores educativos haya merecido el consenso de opinión favorable de autoridades escolares, padres de familia y vecinos: 5 puntos.

Por haber inculcado a los alumnos de su escuela hábitos de aseo personal y de corrección en el vestido, tales, que se destaquen estos aspectos de un modo brillante y con carácter general: 6 puntos.

Por la influencia directa ejercida sobre los maestros de su escuela, en cuanto a la organización del archivo del aula, forma de llevar libros y registros y estado de los mismos, de un modo que, a juicio de los Inspectores, puedan estimarse estos aspectos como brillantes: 5 puntos.

Por llevar el Cuaderno de Lecciones, en cuanto al carácter personal del plan propio de cada una de ellas, el valor psico-pedagógico del citado plan, y la estética de su presentación, en forma que haya obtenido de los Inspectores en cada visita, la calificación de MUY BUENO: 8 puntos.

Por distinguirse notablemente en el modo de llevar el Registro General de Matrícula, el de Ausencias, el de Material y demás libros, así como por la organización del archivo de la escuela: 4 puntos.

Por el resultado de los medios que haya puesto en práctica para acreditar la obra de su escuela y atraer a los padres de familia, siempre que se compruebe una máxima eficacia: 5 puntos.

Por las reuniones especiales que organice en su escuela, para padres y vecinos del barrio en las cuales haya explicado personalmente asuntos interesantes, ya sociales, ya escolares; por cada una: 5 puntos.

b) Las direcciones vacantes o de nueva creación, se cubrirán, a propuesta del Inspector del Distrito, con el director o directora que ocupe el primer lugar en el escalafón de directores, según la categoría de la dirección de que se trate.

La dirección que quedare vacante después de corrido el escalafón de directores del Distrito, deberá ser cubierta con el maestro o maestra, según la dirección de que se trate, que ocupe el primer lugar en el escalafón de maestros del mismo Distrito. Etc. Etc.

No obstante, el Inspector del Distrito podrá, si a su juicio el maestro a quien le correspondiere ser propuesto no reuniere las aptitudes y las condiciones de carácter indispensables para desempeñar el cargo de director, proponer, siempre siguiendo el orden establecido en el escalafón de maestros, a uno que las reúna; pero en estos casos el Inspector estará obligado a expresar clara y detalladamente en su propuesta, las razones en que basa el juicio desfavorable.

Si el número de aulas de una escuela se aumentare, elevándose de categoría la dirección o creándose una dirección nueva, el ascenso corresponderá al director que desempeñe el cargo o al maestro encargado de la escuela.

Los maestros encargados de las escuelas de dos aulas serán nombrados por la Junta de Educación a propuesta del inspector del Distrito, pero si se tratare de una escuela de aula única y se le aumentase una nueva aula, será nombrado encargado de dicha escuela el maestro que tenía a su cargo el aula que ya existía.

El director o el maestro que no aceptare un ascenso no perderá por ese hecho el lugar que ocupare en el escalafón de directores o de maestros.

SEGUNDO: Los Inspectores de Distrito deberán comenzar inmediatamente a reunir los antecedentes necesarios, para la formación del Escalafón de Directores en las fechas fijadas por el Reglamento General de Instrucción Primaria para los Escalafones de Maestros.

TERCERO: Las direcciones de nueva creación o que quedaren vacantes desde la publicación de este Decreto se cubrirán interinamente por las Juntas de Educación, a propuesta del Inspector del Distrito respectivo. Tan pronto quede formado el escalafón de directores, el Inspector del Distrito estará obligado a hacer la propuesta para cubrirlas en propiedad, cesando los interinos.

CUARTO: Este Decreto surtirá sus efectos desde su publicación en la Gaceta Oficial.

UNA REUNION DE LOS LIBERALES

(Por Telégrafo)

ARTEMISA, abril primero. — DIARIO, Habana. — Esta noche se reunió el Comité Ejecutivo del Partido Liberal de este término, para cubrir el cargo de miembro político en la Junta Municipal Electoral, siendo designado el señor Ricardo Quintana Mendoza y para cubrir la vacante de delegado del Comité Ejecutivo el señor Emilio Hernández Peñarredonda.

dos de gran transcendencia política. —

Se tomaron otros importantes acuer-

Corresponsal.

LA ASOCIACION DE LOS DETALLISTAS DE TABACOS Y CIGARROS EN SESION

Acordó adherirse a la campaña iniciada por la Federación Nacional de Detallistas respecto al servicio telefónico

Con la asistencia de numerosos de sus componentes sociales y bajo la presidencia por sustitución reglamentaria del señor Evaristo Sendón Caamaño celebró Junta General. A la Asociación de Detallistas de Tabacos y Cigarros.

Al dar comienzo el acto el Secretario actuánte, que lo era el doctor Juan José de la Riva, procedió a la lectura de la convocatoria y orden del día. Fué aprobada el acta de la sesión anterior.

El señor Angel Fernández, sub-Secretario social, dió cuenta de la entrevista celebrada por miembros de la Asociación con el Secretario de Agricultura y la Comisión de Defensa Nacional de Defensa del Tabaco para tratar sobre el estado actual de la industria cigarrera, expresando las opiniones que fueron consignadas en esa reunión. La Junta por unanimidad, a proposición del señor Jesús Suárez, acordó dirigir una comunicación oficial al señor Secretario de Agricultura, confirmando el informe del señor Fernández. También se dispuso a propuesta del Sr. Angel Fernández felicitar al General Molinet por contar la Comisión de Defensa del Tabaco con un Asesor Técnico de los conocimientos y actividades del señor Angel González del Valle.

Hicieron después uso de la palabra varios oradores los cuales expresaron entusiásticamente su congratulación por haber sido interesada la opinión y el criterio de los minoristas de Tabacos y Cigarros por la Secretaría de Agricultura, siendo esto prueba indiscutible, como dijimos en anterior información, de los sólidos prestigios, del adelanto y de la personalidad que han adquirido los detallistas de Tabacos y Cigarros con el creciente éxito, la seriedad y la eficiencia que viene demostrando su Asociación.

También se elogió grandemente la labor que en este asunto ha realizado el señor Angel Fernández, incansable sub-Secretario social, así como la del Secretario General, doctor Juan José de la Riva.

Se pasó a tratar luego sobre el problema planteado al tratarse de variar el actual sistema telefónico. Después de un amplio debate, en el cual tomaron parte el doctor Ricardo Elizalde, Letrado Consultor de la Asociación Nacional de Industriales Panaderos y el señor Narciso Pardo Veira, Presidente del Centro de Cafés de la Habana, conoció el informe del Dr. Juan José de la Riva, resolviéndose, de acuerdo con la tesis del trabajo de referencia, adherirse a la Federación Nacional de Detallistas.

Después de tratarse varios asuntos de orden interior en la administración de la Corporación, la Presidencia procedió a suspender la sesión, en la que quedó plenamente demostrado el entusiasmo de los asociados y el celo que en el desempeño de sus funciones ponen todos los directores de la Colectividad, base fundamental del adelanto que en tan poco tiempo de vida social ha alcanzado la Asociación de Detallistas dde Tabacos y Cigarros.

POR EL CRIMEN DE OFELIA LAZA

El Juez de Instrucción de Marianao, doctor Cowley, continúa tomándole declaración a las personas que concurrieron al baile que el día de año nuevo, se dió en la residencia de Julio Flores.

Ayer tarde, el referido juez, después de citar y tomar declaraciones a Lucio Flores, a la esposa de éste Angela Navarro y a sus suegros Virgino Mira y Juana Navarro, así como al hermano de Angela, Angel Navarro, dispuso su remisión al Vivac, por todo el tiempo que marca la ley.

Hoy, seguramente, se dictarán otras órdenes de arresto.

9 PRESIDIARIOS SON LIBERTADOS

Han cumplido sus condenas y serán vigilados ahora

El capitán Castell, Jefe del Presidio Modelo de Isla de Pinos, ha remitido al Jefe de la Policía Secreta Nacional, una extensa relación de penados que han cumplido condenas en dicha Penitenciaría Nacional en el pasado mes que finalizó antier. Hácese la remisión de esa relación, para la correspondiente vigilancia de esos individuos.

He aquí la lista a que nos referimos:

Gonzalo Genover Benavides, por homicidio; Juan Salas, por robo; Ricardo José Shalls, por homicidio; Li Kan o Li Lau, por homicidio; Armando Olivares, por robo; Melchor Martín Oviedo, por violación; Lorenzo Montalvo Chacón por robo; Manuel Fernández Alvarez alias «El Mocho», por estafa; Sixto Leonardo Fernández, por homicidio.

Conforme a las sentencias respectivas, dichos individuos quedarán sujetos a la vigilancia, repetimos, de las autoridades.

DESMENTIDOS LOS RUMORES REFERENTES A LA VENTA DE FERROCARRILES UNIDOS

Un nuevo servicio de coches de primera y segunda clase, ha sido inaugurado, siendo los de primera con sus sillas

Sobre la venta de los Ferrocarriles.— Con motivo de los rumores circulantes de la venta de los Ferrocarriles Unidos, ayer por la mañana hubimos de entrevistarnos con un alto oficial de la citada empresa, el que nos informó que en la Dirección de dicha compañía no se tenían noticias algunas de la venta y que un punto esencial para desvirtuar esos rumores era el que en la Bolsa se seguían cotizando los valores al mismo precio, sin sufrir alteración los mismos.

Inauguración de un nuevo servicio.— Ayer quedó inaugurado por los Ferrocarriles Unidos el nuevo servicio de coches de primera y segunda clase, en los trenes a Pinar del Río.

Consiste éste en que han sido suprimidos los coches antiguos de segunda por los que se emplean para primera, y éstos por coches sillas, muy cómodos con su camarero para atención del público.

Al comenzar este servicio han inaugurado un nuevo coche-silla Viñales, que se diferencia de los otros únicamente en que en su parte posterior le han sido instalado cuatro asientos que sirven de comedor y fumador, ambos forrados de magnífica piel.

A la vez han sido suprimidos los coches sillas que eran agregado al tren que sale de la Terminal, a las ocho y trece minutos de la mañana, con destino a Camagüey.

El representante Félix del Prado. — Ayer por la mañana regresó de Victoria de las Tunas, el representante Félix del Prado, presidente de los conservadores de la región oriental, después de haber asistido a las fiestas celebradas en esa localidad, en honor del gobernador Barceló.

Al representante del Prado, le ha sido concedido por el Liceo de aquel término, el título de presidente de honor de dicha sociedad, que le fué entregado en su visita a aquel lugar.

Un penado. — Ayer por la mañana fué trasladado a Matanzas, con el fin de que compareciera en un juicio en aquella Audiencia, el penado José Romero Fuerte, que era custodiado por dos soldados de nuestro Ejército Nacional.

Tren de Cienfuegos. — Llegaron ayer por la mañana, en este tren, Modesto Valle, Anastasio García, José García; la señora Fernández de Bulnes; Saturnino Bouzón; Francisco Ortega y familia; F. Fernández.

Tren de Caibarién. — Llegaron ayer por la mañana, en este tren:

De Sagua la Grande: Mercedes Rodríguez; Oitlia Jiménez; Adolfo Vega.

De Yaguajay: Jesús Faez.

Del Central Washington: Miguel Banet.

UN SUICIDIO EN ALQUIZAR, AYE

Gravemente enfermo un h del ex juez municipal, Camac

ALQUIZAR, abril 1.— DIARIO, Habana. — Puede decirse que una cadena ola de suicidios invade esta población; corresponde ahora hablar popular y querido vecino y modesto palero Luciano Fernández Lazo, de años de edad, quien fué hallado al diodía de hoy por un vecino, el que só a las autoridades, las que en el se personaron en el lugar del hecho, ca Amistad, próximo a esta Villa, suicida había limpiado de malezas árbol de donde se colgó para poner a sus días.

Nuestro activo juez doctor Pedro lera, acompañado del secretario Ricardo García, se constituyó en el tio expresado, levantando acta. Regis das las ropas del suicida nada se lo que pudiera hacer llegar al conocim to del motivo de tal resolución. tenía un cuchillo a la cintura, con fiales de haberse cortado con él las lezas.

Nino enfermo. — El doctor O. Ca cho, ex juez municipal de esta po ción y su esposa, señora Carmen sias, sufren la pena de ver a su rado hijo Yoyo, gravemente enferm bronco-pneumonía, estando al cuidado doctor Ferrer, el estado del niño. cemos votos por su pronto y total tablecimiento.

PREMIOS A LOS MAESTROS PUBLICOS QUE MAS SE DISTINGAN CADA CURSO

El Presidente de la República ha reglamentado la Ley de 10 de Marzo de 1930, que estableció los premios municipales

El Jefe del Estado ha reglamentado la Ley de 10 de marzo de 1930, que establece los premios municipales para los maestros.

En su articulado dice así:

Artículo I.—Los municipios de la República celebrarán el 7 de diciembre de cada año, sesión solemne, o una velada pública, en honor y a la memoria del lugarteniente de la Revolución Libertadora, Antonio Maceo y Grajales, y demás héroes y mártires de la Independencia, en cuyo acto se harán resaltar, además, las glorias de los que se hallan particularmente vinculados a la historia de la localidad en que éste se efectúe.

Artículo II. — Cuando por cualquier circunstancia no pueda ser dispuesto por el Ayuntamiento lo organizará el alcalde municipal.

Los miembros del Ejército Libertador, sus auxiliares, los emigrados revolucionarios y los maestros públicos serán considerados como invitados especialmente.

Se exceptúa de lo que determina el inciso primero de este artículo, el Ayuntamiento de la Habana, ratificándose el tamiento de la Habana, ratificándose el tes; en virtud del cual se tributa, anualmente, esta ofrenda.

Artículo III.— Todos los años se rendirá, en cada municipio de la República, y en la fecha que señala la Secretaría de Instrucción Pública y Bellas Artes, un homenaje de honor a la maestra o maestro público que haya realizado la labor más eficiente durante el curso escolar, celebrándose una velada en la que se hará entrega del premio que se establece por el artículo siguiente.

Artículo IV.— Los municipios consignarán anualmente en presupuesto la cantidad de cien pesos, que entregarán a las Juntas de Educación. Dicha cantidad y un diploma, constituirán el premio dispuesto por esta Ley.

Artículo V. — Cuando en un Término Municipal varios maestros alcanzasen los mismos méritos y no pueda determinarse exactamente el que ha rendido la labor más eficiente, se precisará por el procedimiento que indique la Secretaría de Instrucción Pública la persona a quien corresponda el premio, entregándose a los otros un diploma de honor, y celebrándose la velada como tributo a todos. El agraciado con el premio de un año, no podrá serlo en el siguiente, y en ningún caso podrá tributarse el honor a más de tres maestros.

El Poder Ejecutivo al dictar el Reglamento de esta Ley consignará los méritos que habrán de tenerse en cuenta para determinar la labor más eficiente de acuerdo con sus disposiciones.

Artículo VI.—Esta Ley comenzará a regir el día de su publicación en la Gaceta Oficial, quedando derogadas cuantas leyes, decretos y disposiciones se opongan al cumplimiento de la misma.

Por tanto: mando que se cumpla y ejecute la presente ley en todas sus partes. — (f.) **Gerardo Machado**, Presidente; (f.) **Octavio Ayerhoff**, Secretario de Instrucción Pública y Bellas Artes.

UN VISITANTE EN SANTIAGO DE CUBA

Es el vice-presidente de la Cuba Trasatlantic Radio Co

SANTIAGO DE CUBA, abril 1.— DIARIO, Habana.—Se encuentra en esta capital desde ayer Mr. W. H. Graff, Vice-Presidente y Traffic Manager de la Cuba Trasatlántic Radio Corporation, quien ha visitado las Oficinas de la Compañía, que se encuentran bajo la superintendencia del señor Carlos Maristany, Mr. Graff, aprovechando su visita a Santiago ha visitado los principales lugares y los históricos, como San Juan El Morro, El Viso y el nuevo reparto Ciudadmar, que se construye cerca del Morro. Mañana regresará a su residencia en la Habana. Esta Mr. Graff altamente complacido del desenvolvimiento de la Cuba Trasatlantic Radio en esta ciudad y de cuyo servicio se sienten muy satisfechas las principales entidades de esta plaza.

Matías Vega

La vida al aire libre es recomendable todo el año. Hasta en el Septemtrión durante el invierno.

En el verano y en Cuba, más que una prescripción higiénica, es un imperativo fisiológico.

La playa es ahora el lugar más concurrido de la Habana. Una multitud la invade diariamente. Y con las multitudes van las preocupaciones del individuo y de la ciudad. Van la moda, el confort, la elegancia.

Sea en la playa, como en la ciudad, una persona distinguida, elegante. Elija por consiguiente en EL ENCANTO sus trajes de baño, sus pijamas, batas y demás accesorios, de acuerdo con la moda, por la forma, por el dibujo, por la combinación de los colores.

Máxima calidad a precios económicos.

El Encanto

En nuestra Sucursal de Camagüey se exhiben estos mismos artículos y se venden a los mismos precios que : : : en nuestra Casa de la Habana. : : : Igual precio para los pedidos por correspondencia.

ESTILOS DE FAJAS PARA EL VERANO DE 1930.

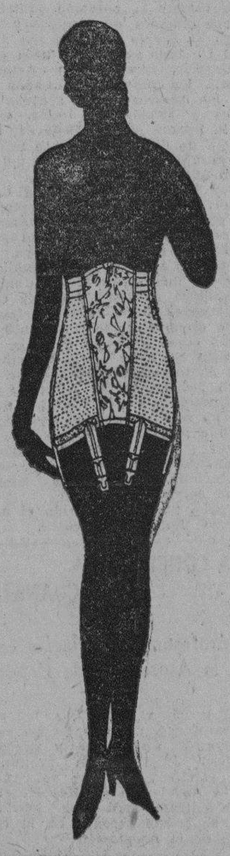

La forma clásica, el eterno femenino plástico según la fisiología, recobró su imperio. El cuerpo inspira ahora la elección del vestido. No como antes, que el vestido hacía el cuerpo. Por lo tanto, la faja debe ser la primera preocupación de la toilette.

PIDA USTED que su faja tenga el talle alto. Y al decir alto, nos referimos al sitio natural. Alto, con relación a lo bajo antinatural de ayer.

Vea nuestro surtido. Figuran en él todas las calidades y tallas.

También las tallas extras y los corsets con cordones para tipos gruesos.

Segundo Piso.

El Encanto

CREMA "HURI"

LIMPIA EL CUTIS DE PECAS, MANCHAS Y ESPINILLAS.

La crema "HURI" satisface, en este sentido, las más apremiantes exigencias. Al usarla por primera vez se aprecian resultados favorables inmediatos, y hasta qué punto son saludables y eficientes las cualidades de esta crema. Usted será cliente normal de este producto desde el momento de usar el primer pomo.

el frasco 1,50

MODO DE USAR LA CREMA "HURI".

Agítese bien el contenido del frasco, y cuando esté unida la mezcla aplíquese una pequeña cantidad en una esponjita suave y pásese bien por el cutis. Déjese secar y luego emparéjese con la mota.

DESCUENTO ESPECIAL A LOS MAYORISTAS.

Departamento de Perfumería. Planta baja.

El Encanto

M.E.C.D. 2016

Doctor Néstor G. Mendoza

Es cosa ya decidida por el Ejecutivo del Partido Liberal de la Habana que el Dr. Néstor González de Mendoza será postulado al cargo de representante a la Cámara por esta provincia.

Y será electo seguramente el doctor Mendoza; caballero prestigioso y culto, abogado que goza de sólidos prestigios profesionales popular y simpática figura política que ha sabido despertar afectos en cuantos le conocen.

Hablando de su postulación nos ha dicho:

—Puede usted asegurar que esta vez figurará mi nombre en el tiket liberal.

—¿Y luego?

—Lo demás viene después: Seré electo representante.

José Menjiva, vecino de Pasaje Sur núm. 4, dió cuenta a la policía, que su esposa Iluminada Valdés Jiménez, abandonó el domicilio conyugal en unión de un hijo de ambos nombrado Pedro, sin que haya podido inquirir su actual paradero.

CONTRA UN CHOFER

Tuvo un accidente que costó dos muertes, cerca de Matanzas

MATANZAS, (Lovio) por Correo, abril 1o. — En las últimas horas de la tarde de ayer se vió, ante la Audiencia de esta provincia, el juicio oral de la causa 611 de 1929, del Juzgado de Instrucción de esta ciudad, contra el chofer Benito Abelardo Valera, que sufrió un fatal accidente en la Carretera Central, en las cercanías del pueblo de Celba Mocha, en el que resultaron muertas las hermanas Emilia y Dulce María Crespo, de esa capital, que en viaje de paseo se dirigían a esta ciudad.

El fiscal doctor Manuel de Parra solicitó para el procesado la pena de un año de prisión, por un delito de imprudencia, y el abogado defensor, doctor Pedro Alzurí, interesó la absolución para su defendido.

El juicio quedó concluso para sentencia.

PENA PARA LOS AUTORES DE UNA ESTAFA DE TREINTA MIL PESOS

El teniente fiscal de esta Audiencia, doctor Manuel de Para, después de estudiar detenidamente la causa iniciada en el Juzgado de Instrucción de Cárdenas, seguida contra María Rosa del Pilar Milaguero, Lorenzo Algarresta y Albert y otros, que puestos de acuerdo endosaron unos bonos en blanco, despojando con esos documentos a su legítimo propietario en la suma de treinta mil pesos, acaba de dictar sus conclusiones provisionales, pidiendo que se condene a los procesados a la pena de un año, ocho meses y veintiún días de prisión, por haber cometido un delito de estafa.

SENTENCIAS

La Sala de Justicia de esta Audiencia acaba de dictar sentencia condenando a los siguientes individuos:

Antonio Manzano, por hurto, a la pena de ocho años de presidio mayor.

Antonio Pérez Aguiar, por rapto, a un año, ocho meses y veintiún días.

Herculano Hernández, por corrupción de menores, a la pena de dos años, once meses y once días de prisión.

MEDICO QUE DENUNCIA A UNA COMPAÑIA

Ante la Fiscalía de esta Audiencia ha presentado denuncia el doctor Rogelio Rodríguez Dubrocá, consignando, que desde el mes de febrero de 1928 hasta abril de 1929, prestó sus servicios médicos a los obreros del Central Limones, perteneciente a la Compañía Azucarera Nacional, mediante un convenio en virtud del cual la Compañía debía abonarle al denunciante sus servicios, descontándole para ello a los obreros el uno por ciento de sus jornales, lo que efectuó durante ese tiempo la citada Compañía, sin que le abonara a él sus honorarios.

Agrega el denunciante que se ha infringido también la Ley Artesga, puesto que a varios individuos que ha asistido le han pagado con vales que la Compañía entregaba a sus obreros.

HABRA CARNAVALES EL PROXIMO DOMINGO

Accediendo a instancias de numerosas familias de ésta, el alcalde municipal, señor Benigno González, ha dispuesto que el próximo domingo se permitan máscaras y el tradicional paseo de carnaval, en atención a que la lluvia impidió que se celebraran los carnavales el domingo último.

PRORROGA A LOS LECHEROS PARA UNIFORMARSE

El jefe local de Sanidad, doctor Rodríguez Rizo, accediendo a una solicitud presentada por el presidente de los Expendedores de Leche y Vaqueros de Matanzas, ha concedido una prórroga de diez días a los lecheros para uniformarse. — **Alberto Lovio**, corresponsal.

Muerte Sentida en San Nicolás

Se trata del padre del agente del "Diario", Sr. Claudio Fernández

(Por Telégrafo)

SAN NICOLAS, abril 1. — DIARIO, Habana. — En las primeras horas de esta tarde dejó de existir en esta población el antiguo vecino Claudio Fernández, que contaba con sesenta y siete años de edad. El finado era padre del agente del DIARIO DE LA MARINA, señor Luis Fernández.

Don Claudio era natural de Asturias y llevaba más de cuarenta años de residencia en esta población. Reciban mi más sentido pésame todos sus familiares. — **Félix Pérez**, corresponsal.

Isidora Ricoarango Hernández, de dos años de edad y vecino de O'Farrill 32, se produjo lesiones de carácter menos graves, al caerse de la cama en su domicilio.

CINCO TECNICOS DIRIGIRAN LA CAMPAÑA EN LA HABANA, POR LOS CONSERVADORES

Carlos Manuel de la Cruz no cree que pueda ser vencido Emilio Sardiñas en esta contienda. Enrique Zayas montará una oficina

INFORMACION GENERAL DEL MOVIMIENTO POLITICO

Numerosos políticos acompañarán al Presidente de la República en su viaje a Oriente, a fines de este mes. Pro Martínez Fraga

El doctor Carlos Manuel de la Cruz, candidato a Representante y defensor del señor Emilio Sardiñas para la Senaduría por la Habana, nos habló ayer de sus impresiones de esta campaña que se inicia.

—Principalmente me importa hacer constar que no es cierto que yo vaya a dirigir las elecciones, porque siendo candidato, quiero evitar las suspicacias de mis compañeros, de que derive hacia mí los beneficios que de ello puedan obtenerse y porque personalmente quiero luchar con todos mis bríos y conocimientos del problema. La Dirección de la campaña conservadora se ha confiado a cinco técnicos electorales, de los más sapientes, que son los señores Benito Remedios, Miguel Albarrán, Manuel Castellanos Mena, Antonio Peña y doctor Gustavo Pino. Las oficinas serán en estos días instaladas en una casa adecuada a las necesidades de los trabajos.

—Por el momento, continuó diciéndonos el doctor Cruz, estamos actuando en las inscripciones electorales y en las afiliaciones del Partido. Del 4 de Mayo al 4 de Julio, en que terminan las inscripciones nos dedicaremos a la designación del personal que debe actuar en las mesas de los Colegios el 1º de Noviembre. Veo la campaña con la misma animación de siempre, acaso mayor, porque el advenimiento de nuevos electores hará subir mucho el factor de la votación para todos los Partidos como apunta el DIARIO DE LA MARINA. Estoy más que nunca vivamente interesado en la contienda de modo personal y para probar que léjos de haberse debilitado, los conservadores estamos ahora mejor que nunca.

—¿No temen ustedes al empuje del Partido Popular? — preguntamos.

—En lo absoluto. No es cosa de tenerse en cuenta. Salvo mi amistad personal con el señor Enrique Zayas al fin, no hay diferencia sensible entre él y nuestro amigo Sardiñas como políticos y como representativos. Ambos han sido fervientes y decididos cooperativistas; uno desde el Partido Conservador y otro desde el Popular. Ambos han votado las mismas leyes, han tenido análoga actuación. Fuera de ello, creo que Sardiñas es más hábil como capitán electoral, cuyos galones ha ido ganando uno a uno desde 1908. La contienda se librará fuera de personas, por los dos Partidos y en ese terreno, el Partido Poular no puede medir sus armas con nosotros.

—¿Por qué?

—Porque los populares fueron una disociación muy pequeña de los liberales. Tenían en aquella época un motivo de lucha: la aspiración de llevar a un puesto Ejecutivo como Presidente de la República al doctor Alfredo Zayas. Ya hoy todo eso ha desaparecido. Ni el Partido se robusteció, sino que más bien se deshizo durante su período de Gobierno, ni en la época de su mejor esplendor llegó a ser un Partido de verdad. Entonces los conservadores le prestamos nuestros hombres para hacer el "camouflage" de su Asamblea. De los 25 Términos Municipales que tiene la Provincia, en trece nada más hay asambleas positivamente populares. La otra mitad de la provincia, formada por 12 Términos Municipales están constituídas por nosotros, dándose el caso de que en esta ficción, los que ellos cuentan como populares, siguen inscriptos en nuestros registros de afiliados; y en que aun en los Términos en que tienen constituídas sus Asambleas de verdad, no llegan al total de sus cargos, y sólo han cubierto el 75 por ciento, a lo que los autoriza la Ley. Esa es la verdad electoral y si el señor Enrique Zayas la supiera como la sabemos nosotros con documentación que podemos exhibir y está a la disposición de ellos, tal vez hubiera meditado más aceptar un cargo que no puede ganarse solo con la votación del Municipio de la Habana, que es donde están mejor.

Estas elecciones, habrá que ganarlas voto a voto, con candidaturas completas. Y todavía tiene otro peligro mayor el Partido Popular...

—¿Cuál? — Preguntamos.

—Que nosotros hagamos la alianza de que se ha hablado con el Partido Liberal, para respetarle nueve actas y luchar nosotros mismos por que las obtengan, sacando nosotros entonces las cinco a que aspiramos, sin dejarle nada para los populares.

Como se ve la continenda entre los tres partidos ha de ser reñida.

UN LARGO PERIODO ELECTORAL

El doctor Aurelio Méndez, próximo candidato a Representante por los liberales, nos hablaba ayer de las ventajas del método del Partido Liberal, postulando el último y en el último minuto, allá para Agosto. "Esta campaña será dura, tremenda. Los candidatos llegarán al fin extenuados y llenos de fatiga. Dijérase de una tabla a la que estuvieran sacándose virutas. Van a quedar hechos unos güines, cuando vayan a los comicios. Siete meses de ansiedades, de espera, de trabajo intensísimo.

CORRE UN TEMPORAL LA PRORROGA DE LOS CONCEJALES

Ayer se afirmaba entre los políticos que estaban en Palacio que la prórroga del mandato de los Concejales para mantenerlos en sus puestos hasta 1932, está corriendo un temporal. Hay dificultades técnicas y constitucionales muy serias que acaso no puedan obviarse. Entre ellas, la de que igual prórroga tendría que hacerse en favor de los concejales de los Municipios llamados a desaparecer para formar con el de la Habana el Distrito Central, que elevaría el número de los favorecidos tanto como fué con los congresistas.

LO QUE PIENSA HELIODORO GIL DE LAS CRONICAS POLITICAS

El Representante doctor Heliodoro Gil tiene empeño en hacer constar que no es cierto que él tenga ninguna conexión con los elementos populares de Pinar del Río, ni menos que vaya a aceptar ninguna propuesta para ser postulado.

—Ya eso pasó, nos dijo ayer el doctor Gil. El Partido Popular en Pinar del Río está deshecho. No llevan candidatos en esta elección y cooperan con los liberales y conservadores al triunfo de los candidatos que éstos presentan.

Hablándonos después de las crónicas políticas de los periódicos nos afirmó:

—Constituyen un gran bien para el pueblo, porque es la diaria lección de la cátedra, sobre problemas que si no se relacionaran en esa forma no llegarían a ser percibidos por el pueblo. Hoy día en los círculos políticos, la corriente de información periodística es la que conduce, diafaniza valores, despeja situaciones y proporciona al pueblo un aporte cívico que no ha habido en muchos años anteriores.

VIRIATO GUTIERREZ IRA A CIENFUEGOS UNA SEMANA

En estos días, posiblemente del jueves al viernes, irá el doctor Viriato Gutiérrez a Cienfuegos a pasar una semana entre sus íntimos, antes de emprender el viaje que tiene señalado para 1 día 15 hacia Europa.

EL VIAJE DEL PRESIDENTE MACHADO A ORIENTE

Para los últimos días de este mes está señalado el viaje del señor Presidente de la República a Oriente. Aun no se ha determinado la fecha, pero ya están los políticos dispuestos a acompañarle y participar de los agasajos que han de tributársele en aquella provincia.

LOS MENSAJES DE SIMPATIA DEL DOCTOR RENE ACEVEDO

Numerosos y valiosísimos mensajes de simpatía en efusivos telegramas ha recibido el doctor René Acevedo Laborde, con motivo de su postulación para Representante por los populares.

LAS OFICINAS ELECTORALES DEL SEÑOR ENRIQUE ZAYAS

El señor Enrique Zayas se propone instalar de un momento a otro, además de las que ya tiene el Partido Popular en Monte 300, unas oficinas particulares para la atención de sus asuntos políticos. Desde allí se dirigirá la batalla por la Senaduría popular, ayudado por el señor Félix Ayon, que si él llegara a triunfar es el indicado para sustituirlo en la Cámara.

EL GOBERNADOR CREE ASEGURADA LA POSTULACION DE SU HIJO

El señor Ruiz, Gobernador de la Provincia, saludó ayer al doctor Viriato Gutiérrez, departiendo con él sobre problemas políticos. Se muestra satisfecho por que estima que la candidatura de su hijo el doctor Armando Ruiz está asegurada y que su nombre figurará en el ticket de los liberales de esta provincia.

SIGUEN MOVIENDOSE LOS LIBERALES EN LA HABANA

216 inscripciones de electores, la mayor parte liberales se han asentado ayer en la Junta Municipal Electoral de la Habana, donde trabaja infatigablemente el señor Alfredo Rovirosa, Miembro Político del Partido Liberal. Cree el señor Rovirosa que habiéndose dejado sin efecto el artículo 102 de la Ley Electoral, el número de los electores de la Habana, en estas elecciones ha de ser copiosísimo.

EN FAVOR DE MANUEL RIVERO GANDARA

El Secretario del Comité Ejecutivo Provincial del Partido Conservador de las Villas ha telegrafiado al señor Manuel Rivero Gándara, dándole cuenta de las proclamaciones que en su favor han hecho los conservadores de Cabaiguán, deseosos de verlo en el Senado representando aquella provincia.

EN LAS VILLAS HAY VERDADERO ENTUSIASMO ENTRE LOS CONSERVADORES

El doctor José A. Mulkay, secretario de la Asamblea Conservadora de las Villas, indicado candidato a Representante, nos hablaba ayer del entusiasmo y vigoroso espíritu de disciplina que existe entre aquellas fuerzas en la mencionada provincia, siguiéndose las indicaciones del doctor Santiago C. Rey, el Jefe que más diegamente se hace obedecer por el afecto y la discreción de sus trabajos. "Los últimos trabajos del doctor Rey, nos dijo el doctor Mulkay, sobre la necesidad de robustecer la personalidad del Gobierno para el logro del amplísimo programa a que los conservadores hemos prestado nuestra cooperación, han causado en las Villas gran penetración. Puede afirmarse que la línea recta e inflexible del doctor Rey, ha sido un valioso auxilio para el Gobierno en los momentos en que había que demostrar que sabemos participar también de las responsabilidades del momento.

LOS AMIGOS DEL DOCTOR MARTINEZ FRAGA

Entre la colonia villareña residente en la Habana, se están haciendo trabajos por el señor Francisco Planas Ponvert, para organizar una agrupación llamada "Amigos del Dr. Pedro Martínez Fraga".

Martínez Fraga aspira a ser nuevamente postulado por la circunscripción de Remedios.

EL PARTIDO POPULAR CUBANO

El Ejecutivo primario del comité del barrio de Villanueva del Partido Popular Cubano celebrá junta extraordinaria el día 4 del corriente a las nueve de la noche en su local Zequeira número 109.

LA «REVISTA INTERNACIONAL DEL TRABAJO»

El órgano de la Oficina Internacional del Trabajo, que con el título de «Informaciones Sociales» venía publicándose en Madrid desde 1923, ha sufrido una importante transformación. Aparecerá con el título «Revista Internacional del Trabajo», y llevará como sub-título «Informaciones sociales: edición hispánica de doctrina y legislación internacional del Trabajo». Reforzará sus páginas, y publicará mayor cantidad de artículos y noticias referentes al movimiento social de España y los países hispanoamericanos. Inaugurará su nueva etapa, con un número doble, para dar importancia a la Semana Social, celebrada recientemente en Barcelona, bajo los auspicios de la Oficina Internacional de Ginebra.

Tratará de la Organización Científica del Trabajo y el interés de los obreros. El Desarrollo de las Mutualidades Obreras. Los problemas de la concentración económica en el movimiento cooperativo de consumo; Los seguros Sociales en España y la organización Internacional del Trabajo; sobre las migraciones; Condiciones de trabajo y otros problemas

HAY QUE ESPERAR — por Abela

—No he podido en todo el día vender un solo pirulí...

—Tenga usted calma, que en cuanto se aclare lo del Vendedor Unico esto se va a arreglar.

OBSEQUIADO EL GRAL. MACHADO CON LA 1ra. MAQUINA GILLETTE DE LUXE

Es un nuevo modelo que significa el mejoramiento más grande obtenido en Navajas de Seguridad, durante veintiocho años

ESTUCHE DE PIEL, CON MONOGRAMA DE ORO

La Oficina Central de Boston de la Compañía Gillette se lo envió al Jefe del Estado con el Vice-Presidente Sr. F. J. Fahey

Ayer fué obsequiado el general Machado con la primera máquina Gillette "De Luxe"—del nuevo modelo—que viene a Cuba. Le fué entregada personalmente por un enviado especial del señor Frank J. Gillette, de Boston.

Mr. Fahey, cuya compañía ha gozado de las más cordiales relaciones con el público y los intereses comerciales de Cuba por muchos años, envía esta primera nueva máquina "De Luxe" al Presidente de la República de Cuba, como una expresión de la alta estimación en que tiene a este país una de las principales industrias americanas.

El juego conque se ha obsequiado al general Machado es de un trabajo finísimo y acabado, artísticamente grabado a mano con el escudo de la República y el monograma del Presidente. Está hermosamente presentado en un estuche de piel forrado de terciopelo y con un monograma de oro y el escudo de la República sobre la cubierta.

Este obsequio se le ofrece al general Machado en nombre de la Oficina Central, en Boston, y de la Gillette Safety Razor Co. of Cuba, sucursal que ha sido establecida recientemente.

La nueva máquina Gillette es el más reciente adelanto de esta compañía, y el más grande mejoramiento en navajas de seguridad habido en veintiocho años. Este nuevo modelo de máquinas y hojas se lanzará al mercado en Cuba en breve.

La nueva máquina Gillete De Luxe, con que ha sido obsequiado el Presidente Machado el día 1 de Abril de 1930.

DIVORCIOS EN TODA LA ISLA
POR CORRESPONDENCIA
Costo total $125.00. Informes gratis. Escriba hoy mismo.
DR. GONZALEZ ARRIETA, Guanajay.

JOVEN AHORCADO EN SANTA ISABEL

Un chofer de Sagua se quemó al incendiarse la gasolina

SANTA CLARA, abril 1. — DIARIO, Habana. — En el Centro de Socorro de esta ciudad fué asistido, por el doctor Martínez y el practicante Tarrau, el menor Rogelio Villardefranco y Egüe, empleado de la farmacia de Torrens, quien sufrió lesiones menos graves al estrellarse contra un camión en la bicicleta que montaba.

Otro menor lesionado. — También fué asistido por el propio doctor Martínez y practicante Tarrau, el menor de ocho años Mario Contreras, vecino del Barrio Provincial, quien se produjo la fractura del codo derecho. Las referidas lesiones se las causó Mario al caerse de un caballo.

Acusados de escándalo. — El cabo de la policía señor Pablo Machado y el vigilante Arturo Cárdenas y el también vigilante Juan Machado, han acusado a Esteban Zayas, vecino de Eduardo Machado 20 y a Andrés Jaime Valdés, vecino de la misma calle, en el número 17, de haber formado un fuerte escándalo en la vía pública.

Armando Machado.

JOVEN QUE SE AHORCA

SANTA ISABEL DE LAS LAJAS, abril 1o. — DIARIO, Habana. — En la mañana de hoy apareció ahorcado en la finca Armantina, barrio de Ajuria, Rafael Guerra de 24 años. El Juzgado actúa. Se desconocen hasta ahora las causas. — **Corresponsal.**

AYUNTAMIENTO INSPECCIONADO

PALMIRA, abril 1o. — DIARIO, Habana. — Los periciales señores Argüelles y González, de Gobernación y Gobierno Provincial, respectivamente, han terminado su visita de inspección al Ayuntamiento de este término, encontrándolo en perfectas condiciones, por lo que han felicitado al alcalde y demás empleados, los que se esfuerzan por la buena marcha de este Municipio.

Villar, corresponsal.

QUEMADO CON GASOLINA

SAGUA LA GRANDE, abril 1. —DIARIO, Habana. — El chofer Avelino Ríos Pereira, de treinta años de edad, español, ingresó en la Clínica del doctor Camacho, por haber sufrido graves quemaduras diseminadas por el cuerpo, que se produjo en la mañana de hoy en el garage del patio de los Ferrocarriles Unidos, al incendiarse la gasolina que estaba rociada por el suelo, comunicándose las llamas a los tanques de gasolina que hay en el patio, y propagándose el fuego a una casilla, que quedó totalmente destruída. — **Isoba**, corresponsal.

LA CRECHE "BERTA MACHADO" CUENTA YA CON 42 NIÑOS, TODOS DE LA LOCALIDAD

Cuestiones de la política en Santiago de las Vegas, sobre la presidencia del Ayuntamiento. Un bautizo muy solemne

GENERAL MACHADO, abril 1. — DIARIO. Habana.—Ayer tarde he visitado la Creche Berta Machado, que está instalada en los bajos de la residencia del que fué ilustre Secretario de Instrucción Pública, General José B. Alemán, siendo recibido por la distinguida dama señora Berta Machado de Sánchez, hija del Honorable señor Presidente de la República, y su esposo, el señor Jorge Sánchez, los que me mostraron los distintos departamentos de la Creche, donde se encuentran desde hoy 42 niños que son atendidos personalmente por la altruista dama, la señorita Caridad Coello y la señora Dalia Suárez de Fernández Quevedo, Jefe de la Marina Nacional. Al frente de esta nueva institución se encuentra un personal docto, figurando como Jefe la enfermera señora Rosa Pelayo. En uno de los departamentos de dicha Creche se encuentran doce niños en sus cunas, lactados unos por sus madres y otros alimentados bajo prescripción médica del doctor José Luis de Cubas.

Dicha Creche tiene capacidad para cincuenta niños y se encuentran ya 42, pertenecientes todos a esta localidad, que son atendidos admirablemente y los de edad escolar son llevados al Kindergarten.

Esta Creche ha sido creada bajo los auspicios de la Asociación de Padres, Vecinos y Maestros de la localidad.

Según nos manifestó la señora de Sánchez y su esposo, están muy agradecidos ambos de todas aquellas personas que han colaborado en esta obra, a los cuales se han acercado para que contribuyan con sus donativos a sostener la Creche.

También vimos en nuestra visita a la señora Leonor Hernández, que siempre se destaca por su gran iniciativa en las obras caritativas.

Según manifestaciones del señor Sánchez en breve se construirá una casa para la mencionada Creche. Esta se inaugurará el próximo día 5 de Abril.

UN BAUTIZO

Se ha celebrado en la Capilla de la Milagrosa, de Santos Suárez, el bautizo del niño Lázaro Enrique Bravo Ferreiro, precioso hijo del distinguido matrimonio María C. Ferreiro Chávez y Enrique Bravo Pollini. Fueron padrinos la culta señorita Isabel Bravo y el señor Alfredo Patiño. Una vez terminado el acto religioso, pasó la concurrencia a la casa Goicuría 36, donde reside la familia, que se vió muy concurrida por encantadoras damitas y damas, repartiéndose un exquisito champán y finas pastas, bailándose hasta horas avanzadas de la noche, a los acordes de una reputada orquesta. Anotamos a la señora Paula Chávez, las hermanas Teté y Carmita Fernández, señora S. Lolita Sastre de Santana, Carlotica Peña de González, Amelia González de Ferreiro, Señoritas Tetá Pinillos, Isabel Bravo, Matilde Castro, la culta y bella Carmela Castro, siempre tan simpática como delicada.

Eterna felicidad al nuevo cristianito y a sus padres desea el que suscribe, particularmente a su padre el señor Enrique Bravo, Repórter Gráfico del DIARIO DE LA MARINA.

DEL AYUNTAMIENTO DE SANTIAGO DE LAS VEGAS

Existe gran disparidad respecto a quien ha de ocupar la Presidencia de este Ayuntamiento, aunque el pueblo reconoce las virtudes cívicas del distinguido Concejal señor Angel Moré, que es el más indicado para ocupar el cargo. Tanto los vecinos de Santiago de las Vegas como de esta localidad, verían con simpatía la designación de Moré para Presidente del Ayuntamiento.

Pablo Donato Díaz de Villegas.

EL GENERAL BARRERA YA TOMO POSESION

MADRID, Abril 1, (AP.)—Ha tomado posesión de la Dirección general de preparación para campaña el general Barrera. Le dió posesión el general Chaume.

ENTREVISTA DE LOS FERROVIARIOS CON EL ADMINISTRADOR DE FERROCARRILES

Una comisión de los motoristas y conductores de la Havana Electric será recibida por el Presidente de la República

DIVERSAS NOTICIAS DE LA VIDA OBRERA CUBANA

Los barberos elevan su protesta contra los métodos que sigue el tribunal de exámen rechazando a obreros aptos

El Presidente de la Delegación Dos, recibió un aviso del Administrador de los Ferrocarriles Unidos, para celebrar una entrevista hoy, a la que asistirán varios miembros del Ejecutivo que preside el señor Antonio González.

La Hermandad tiene solicitada una audiencia de la Administración pero creen que esta entrevista no tiene relación con la solicitud por ellos presentada, y sí con el propósito de manifestarles las necesidades que tiene la compañía de establecer economías rebajando los sueldos.

Si es sobre este asunto—nos dijo anoche el Sr. González—nosotros indicaremos al Sr. Administrador las grandes economías que puede llevar a cabo, sin necesidad de cargar éstas sobre los trabajadores y empleados que trabajan, toda vez que sus jornales son ya bastante reducidos, algunos no llenan con lo que ganan ni las necesidades más perentorias de la vida. La compañía—agregó—dispone de medios para hacer economías en el alto personal, cuyos emolumentos no guardan relación con el trabajo que prestan, y mucho menos con los sueldos y jornales que abona a los obreros y empleados.

Y prosiguió—diciéndonos— en contestación a nuestras preguntas—La Hermandad no está dispuesta a admitir la rebaja de los sueldos y jornales, y si de ese problema se trata y no de conocer lo que deseábamos nosotros en la audiencia solicitada, no podremos resolver nada, pues para ello, tenemos que dirigirnos a las demás Delegaciones de la Hermandad, a fin de que cada una envíe su representación, para que todas tomen parte en las deliberaciones.

VISITARAN AL HONORABLE SEÑOR PRESIDENTE DE LA REPUBLICA

Anoche se rumoraba que el Presidente del Sindicato de Motoristas y Conductores, había presentado la renuncia de sus cargos al Gobernador Civil, toda vez que por la suspensión del Sindicato, él no puede de actuar como tal.

También se nos aseguró, que una comisión integrada por representantes de las distintas Estaciones de la Compañía, sería presentada al Honorable Sr. Presidente de la República, para tratar de la situación creada a la institución por las disposiciones de la autoridad sobre el Sindicato, de su futura reorganización y orientaciones, y de la rebaja anunciada en los jornales.

EL EJECUTIVO DE LA UNION DE BARBEROS Y PELUQUEROS

Mañana se reunirá en sesión el Comité Ejecutivo de la Unión de Barberos y Peluqueros, para tratar del problema que se ha presentado a muchos barberos y peluqueros con el Tribunal de Examen, el cual ha reclazado a muchos, entre los que figuran el Presidente de la Unión señor Sevilla, los operarios que trabajan en las barberías del mismo, y otros elementos que según dicen, se han significado en la protesta contra la forma en que se estableció la Ley. El asunto será tratado en la Asamblea del día 10 del actual, en la Bolsa del Trabajo.

También se tratará de los medios de facilitar a los asociados que no puedan pagarlo, el importe del sello que tienen que abonar para el Carnet de Capacidad.

LA ASOCIACION DE ARRENDADORES DE AUTOMOVILES DE ALQUILER

Ayer celebró una Asamblea la Asociación de Arrendadores de Máquinas de Alquiler, en la Bolsa del Trabajo. Presidió el señor José M. Gómez, actuando de secretario el señor José Revuelta.

Entre los asuntos de la orden del día, el principal se refería al problema de la rebaja de las cuentas por el alquiler de las máquinas. Sobre dicho asunto, hicieron uso de la palabra varios asambleistas, estando acordes en la necesidad de la modificación de los precios de alquiler, pues el trabajo en la calle no responde hoy a sus necesidades, y son contados los chauferes que pueden hacer la cuenta, y sacar sus gastos, resultando que muchos tienen que buscar dinero prestado para cumplir con el dueño de la máquina, y en muchas ocasiones, ni pueden cumplir con éste, ni con quien les facilita los préstamos.

El debate se prolongó hasta hora avanzada, designando una comisión para que presente un plan que una vez aprobado se presente a los dueños de garages, para tratar de resolver dicho problema.

LA REUNION DE HOY

Esta noche celebrarán una reunión los representantes de las Colectividades Obreras, para continuar tratando de las nuevas orientaciones a seguir por el proletariado, para su organización y la mejor defensa de la clase.

LA ASOCIACION DE LOS CIGARREROS Y SUS SIMILARES

También celebrarán en la Bolsa del Trabajo, mañana, una junta de Cigarreros y Similares, para discutir los asuntos administrativos de su institución la cual dará comienzo a las ocho y media.

EN LA SOCIEDAD DE TORCEDORES

Anoche celebró junta en la Sociedad de Torcedores, la Directiva de la Sociedad de Socorros Mutuos de la fábrica «La Corona» para tratar de la reorganización de la misma, ya que en las actuales circunstancias, encuentran dificultades para poder atender a las dietas de los compañeros enfermos. Tienen el propósito de llegar a una verdadera inteligencia, haciendo extensivo a todos el derecho, de pertenecer a la misma.

Se regularizará el cobro semanalmente, para que los socios enfermos, tengan seguro el socorro.

PARA LOS SIN TRABAJO

Según nos informaron, el proyecto de buscar un remedio a los compañeros sin trabajo, ya se trató en este taller, sin haber llegado a un acuerdo, pero, son muchos los que abrigan la idea de volver a tratarlo, no para establecer el auxilio monetario como se pretendía, porque ello no es posible sino de hacer algo. Será probable que adopten el método de los de «Henry Clay», que es más eficaz, si se reglamenta en debida forma. Dada la crisis industrial que está afrontando la industria y las necesidades que abruman a los tabaqueros sin trabajo, y con familia a quien atender, todos reconocen que hay que hacer algo para ayudarles a vivir.

LA SOCIEDAD DE SOCORROS DE «PARTAGAS»

También celebró sesión la Directiva de la Sociedad de Socorros Mutuos de «Partagás», para tratar sobre el movimiento social, y dar cuenta de los trabajos administrativos.

En este taller se proponen hacer algo también por los compañeros sin trabajo, para asegurar un auxilio a los rebajados de dicho taller, que están en paro forzoso desde hace tiempo, sin haber encontrado ocupación en ninguna fábrica.

LA DETENCION DE LAS OBRERAS SOMBRERERAS

Anoche se comentaba en el Centro Obrero, de Dragones 104, la detención de cuatro obreras sombrereras, que en la Estación Terminal estaban haciendo una recolecta, y repartiendo un Manifiesto. Hoy comparecerán ante el Correccional correspondiente a responder de los cargos de la acusación. Al Centro concurrieron anoche muchas de sus compañeras, para conocer de la citada detención.

LA HUELGA DE OTRA FABRICA DE MEDIAS

En la oficina del Sindicato Obrero Textil, se comentaba ayer la actitud de un fabricante, que participó a la Secretaría de Gobernación, que sus obreras proyectaban una huelga. Sobre el particular estiman los obreros que se pretende acaso establecer un «lock out» y se busca ese pretexto, pues por el momento nada hay acordado, mucho menos cuando tienen establecida una huelga a la casa de Robram.

EXCITADOS LOS ANIMOS

A causa de la detención de un concejal y el Sgto. de policía

(Por telégrafo de larga distancia)

REGLA, Abril 1º. — DIARIO, Habana. — La disposición del Juez Correccional Suplente de este pueblo, doctor Juan Rodríguez Cadavid, dictada en la vista del juicio que se había de efectuar en dicho Juzgado en la mañana de hoy, motivado por el incidente surgido en días pasados entre el Concejal de este Ayuntamiento señor Segundo Ereña Catá y los sejores Oscar Lunar y Joaquín Machado, y en el que ordenó dicho Juez la detención del Concejal Ereña y del Sarrento de la Policía señor Julio Martín y de que prestara fianza de veinticinco pesos al Jefe de la Policía Municipal, señor Oscar Perdomo, se teme una grave alteración de orden público, debido a que a pesar de haber prestado los señores Ereña y Martín certificado médico por el que constaba que se veían impedidos de concurrir al Juzgado, los cuales certificados estaban legalizados por la Jefatura de Sanidad y el doctor Rodríguez Cadavid estimó no llenaban los requisitos del artículo 147 del Código Penal.

El doctor Fernando Bosch, Alcalde Municipal, en una interviu celebrada con el que suscribe, ha manifestado que es una prevaricación lo hecho por el Juez, toda vez que es primera vez que se aplican esos preceptos, y teme que esa resolución del doctor R. Cadavid pueda tener por consecuencia una alteración de orden en la población por parte de los grupos políticos contrarios a su credo y se dispone a poner en conocimiento de las autoridades esa actuación del repetido Juez que estima anormal. — **Castro.**

UNA VISITA DEL SR. LUNAR

A propósito del anterior telefonema de nuestro Corresponsal en Regla, señor Miguel Castro, nos visitó anoche el señor Oscar Lunar, Presidente de los Veteranos y del Partido Popular de Regla, aludido en el mismo, y nos pidió hiciéramos constar lo siguiente:

"Respecto al incidente entre los señores Ereña, Machado y el que habla, es lo cierto que no fuimos nosotros los provocadores, sino el señor Ereña, quien obedeciendo, sin duda, órdenes del Alcalde y del Capitán de Policía nos agredió con un bastón, seguramente por haber yo presentado una denuncia de malversación contra el Alcalde señor Bosch, en la cual denuncia se acompañaba una certificación solicitada por el propio señor Ereña al Ayuntamiento, como Concejal del mismo, en relación al manejo que se había dado por el Alcalde al fondo de Obras Públicas ascendente a más de cuatro mil pesos. Terminado el incidente con Ereña, fué llevado al Prescinto de Policía, siendo agredido en el trayecto, por el Capitán Perdomo y el Sargento Martínez, por lo cual denuncié a dichos señores ante el Correccional, formándose la correspondiente causa que se había de ver ante el doctor Rodríguez Cadavid, el cual en vista de que los certificados que presentaron los acusados para no concurrir al acto no estaban de acuerdo con lo dispuesto por la Ley, procediendo entonces dicho Juez en la forma que ordena el Código Penal, o sea ordenando su detención hasta tanto prestaran fianza de veinteicinco pesos cada uno".

"También podría hablar sobre la cuestión legal surgida entre mi sobrino, Carlos Lunar y el señor Manuel Sánchez, Vigilante de Policía, pero no es ahora la oportunidad".

"Estimo que la actuación de las autoridades de Regla, es algo arbitraria y entiendo que, caso de haber alteración del orden, en lo cual nadie piensa, sería exclusivamente por parte de esas propias autoridades municipales, según hube de manifestar al señor Secretario de Gobernación."

Nosotros nos limitamos a transcribir las palabras del señor Lunar.

Al caerle encima un baúl, se produjo lesiones de carácter menos grave, José Abad, del comercio y vecino de P. Gómez 50. Fué asistido en la casa de salud La Benéfica.

M.E.C.D. 2016

DIARIO DE LA MARINA

FUNDADO EN 1832
Dirigido hasta 1919 por D. Nicolás Rivero y Muñiz
OFICINAS:
Habana, Prado 103. — New York, 516 Fifth Ave.

TELEFONOS:

Administración y Anuncios	A-5334
Dirección	A-4151
Redacción	A-0301
Quejas	M-8404
Rotograbado	M-6844
Imprenta	M-9665
Anuncios Clasificados y de	A-1014
Suscriptores	A-3333
Deportes	A-4732
Radio	M-7714

PRECIOS DE SUSCRIPCION:

HABANA		PROVINCIAS	
1 mes	$ 1.60	1 mes	$ 1.70
3 idem	" 4.80	3 idem	" 5.00
6 idem	" 9.00	6 idem	" 9.50
1 año	" 18.00	1 año	" 19.00

EXTRANJERO
1 año $ 21.00
6 meses " 11.00
3 meses " 6.00

Editado por la Compañía DIARIO DE LA MARINA (S. A.) cuyo programa consiste "en la defensa de los intereses generales y permanentes de la Nación cubana, de los especiales de la colonia española establecida en la misma y de la unión y armonía entre los diversos elementos que conviven en el país.—Artículo 1o. de los Estatutos.

Un Impuesto que Debe Abolirse Porque es Sobre la Necesidad

LA Asociación de Comerciantes en Muebles ha iniciado gestiones, respondiendo al interés de los elementos que representa, encaminadas a obtener la supresión del impuesto del dos y medio por ciento que grava las ventas a plazos.

Nosotros, sin dejar de contemplar el interés que mueve a la susodicha Asociación, vamos a apoyar decididamente su iniciativa, por considerar que si favorece al comercio que realiza ventas a plazos, favorece más a la parte muy numerosa de la población que por necesidad utiliza tal sistema para sus compras.

Ese impuesto pesa sobre las clases menos acomodadas de la sociedad, aquellas que viven de un jornal, de un modesto sueldo o de una pequeña renta, y que hallan en el sistema de ventas a plazos, por muy oneroso que sea, facilidades para proveerse de lo que necesitan y hasta para proporcionarse algún lujo, que de otro modo es casi seguro que no lo tuvieran.

Para el comercio es molesto ese tributo por las complicaciones que le impone en su contabilidad, por el riesgo en que lo pone de incurrir en severas penalidades al menor descuido y porque, sobre recargar el valor de la mercancía, lo hace responsable de su abono al Fisco, lo obliga a declarar sus operaciones mercantiles, a exhibir sus libros y sufrir, en fin, inspecciones acuciosas. Acaso se diga que a las mismas molestias se halla sujeto con los impuestos del timbre y del uno y medio sobre la venta y entradas brutas, pero a eso cabe argüir que cuando existen varios males y se suprime siquiera uno a quien lo soporta, se le proporciona un alivio y se le hace más tolerable o menos penosa la vida.

Si para el comercio representa todo eso el gravamen del dos y medio por ciento con que se encarecen las ventas a plazos, para las clases sociales que realizan tales transacciones representa algo infinitamente peor, pues sobre ellas pesa el tributo y lo pagan a expensas de sacrificios, en la mayoría de los casos a costa de la salud, porque al esquilmar el presupuesto doméstico con el fin de cubrir el gasto, seguramente se resta de la partida consignada a la alimentación. Hemos dicho que ese es un impuesto sobre la necesidad. No; es más bien sobre el hambre, como algunos otros de los que agobian al pueblo, y los cuales deben transferirse a las clases que puedan soportarlos.

Nuestra legislación tributaria es retrasada, notariamente anticientífica, antisocial y, en suma, inhumana, por lo menos carente de equidad. Se hace gravitar fundamentalmente sobre el consumo, y quienes más consumen y por lo tanto tributan, son las clases media y proletaria. No se piensa que han de ser vanos todos los esfuerzos que se realicen por equilibrar la economía nacional, no digamos ya por impulsarla, mientras no se provean los medios precisos para aliviar la situación de esas clases, librándolas en lo posible de los impuestos indirectos que anulan toda mejora que puedan producirles las luchas sociales, rara vez caprichosas y menos, injustas.

Tal es nuestro sistema de tributación, que no complace a esas clases ni a las comerciales e industriales, y así vemos cómo al anunciarse el propósito de reformarlo, han alzado su voz para alentarlo, instituciones de tendencias sanamente conservadoras, que saben bien lo que ese sistema influye en el trabajo y en la vida nacional. Las medidas de carácter ocasional con que se ha ido enmarañando nuestro régimen tributario, imponen una revisión escrupulosa, concienzuda, que debe encomendarse a verdaderos técnicos en la materia, para que propongan un plan conveniente no sólo a los intereses del Estado, sino a los de la Nación, que nunca se han tenido en cuenta al acordar tributos. Entre esos intereses debe existir, tiene que existir, una muy estrecha relación, una perfecta armonía para que el país prospere, para que marche siquiera lo mejor posible.

El problema no está en alumbrar inconsultamente fuentes tributarias, como se ha tenido por norma, sino en buscarlas y utilizarlas sin que produzcan quebranto a la economía nacional, sin que perturben el trabajo, sin que empobrezcan al pueblo, porque el empobrecimiento de éste fatalmente genera el empobrecimiento del Estado. Será a la larga nulo lo que se haga para impulsar el fomento del país, mientras no se reforme idóneamente, con sentido económico y social, el actual sistema de tributación, empezando por abolir tan odiosos impuestos como el del dos y medio por ciento sobre las ventas a plazos y el del uno y medio sobre las ventas y entradas brutas.

Un país que necesita atraer capitales, no debe, no puede castigarlos con impuestos; lejos de eso, tiene que brindarles ventajas, legítimas, que estimulen las inversiones. Con expresar esto estamos aclarando que no pretendemos que se grave inconsideradamente el capital, como acaso pudiera suponerse al vernos abogar por que se desgrave a las clases media y proletaria. Lo que recomendamos es que se tenga equidad en el reparto de las cargas tributarias, que se establezcan sobre bases científicas, con miras al desenvolvimiento del trabajo, al bienestar del pueblo, a la armonía y relación de equilibrio que necesariamente tiene que existir entre el interés del Estado y el de la Nación.

Efemérides.-Abril 2 de 1654

Tratado de Paz entre Inglaterra y Holanda

El 2 de Abril de 1654 se firmó entre Inglaterra y Holanda, el tratado de paz que puso fin a la primera guerra holandesa-inglesa.

De las dos potencias beligerantes, Holanda era la que más apurada se veía. La imposibilidad de proteger en debida forma su comercio, produjo en el marítimo una reducción, cuya consecuencia fué la disminución del productivo negocio en el que se basaba la riqueza del país. Además, las presas hechas en el mar hicieron que el capital pasase de una nación a otra. Las pérdidas que experimentó el comercio holandés por el hecho de que los géneros que constituían las presas fueron vendidos en Inglaterra durante los siete meses a precios indudablemente más bajos que los del mercado ascendieron a 208,655 libras esterlinas. Así, pues, la paz, que era un alivio para los ingleses, fué para los holandeses una necesidad vital; y esa diferencia entre la situación de ambos países se reflejó en las condiciones del tratado firmado el 2 de Abril de 1654. Los holandeses reconocieron a los ingleses el derecho de que su bandera fuera saludada en los "mares británicos", se comprometieron a pagarles una indemnización por la matanza de Amboina, y prometieron recompensar a los dueños de barcos mercantes de Inglaterra por los perjuicios que pudieron reportarle el que quedaran detenidos en el Sund por el rey de Dinamarca, implicando con ello que aceptaban el Acta de Navegación. Cada uno de los estados convino en expulsar de su territorio a los enemigos o rebeldes del otro.

Las condiciones de la paz arrunaban a los realistas, la guerra a la cual ésta ponía término, había ayudado a minar la República.

LIRICA AMERICANA.-LOLA R. DE TIO

Por CARLOS FERNANDEZ CUENCA

EL DOLOR DE LA BIOGRAFIA

CUANDO a fines de 1924, recibimos—un escueto telegrama—la noticia de haber fallecido, en la Habana, Lola R. de Tió, quedamos atónitos. Aún no hacía tres meses que la poetisa nos escribiera anunciándonos su marcha de Europa hacia su lejana tierra. Y nuestra memoria repetía los versos con que se despidió de nosotros en Madrid—en el junio de que pronto hará seis años—en el momento, retardado hasta lo inverosímil, de su partida a Ginebra:

Volveré de nuevo aquí
—quiero hacerme esa ilusión—.
Y no os olvidéis de mí...
¡Madrid en el corazón
me llevo un algo de tí!

Con su espléndido, su encendido entusiasmo, Lola R. de Tió recitaba fervorosamente adióses líricos, improvisados los más. Porque en ella la inspiración surgía florida y abundante en toda circunstancia. Sencillo, claro sin afectación, espontáneo y rico, el verbo brotaba de ella a torrentes, y por milagro creador, hacíalo en verso. Poesía pura, vergel abundoso y pleno de imágenes; así era el hablar de Lola R. de Tió—Lola a secas como quería ser siempre llamada por sus íntimos—. Pudiera aplicársele lo que la frase famosa nos cuenta de Ovidio: "Quidquid tetabat dicere, versus erat."

Lola Rodríguez de Tió vino al mundo en San Germán (Puerto Rico), y sus compatriotas la llamaban "la Avellaneda portorriqueña' y, también, "la cantora de las lomas."

Su biografía no interesa ahora. Pretendo sólo trazar su silueta y la silueta de las personalidades literarias está más en la obra que en la vida. Además, recordamos lo dicho por Oscar Wilde a su interviuvador Jacques Daurelle: "Lo que hay de cierto en la vida de una persona no es lo que hace, sino la leyenda que se crea en torno suyo." Lola tiene su leyenda acrisolada, que no es otra cosa que un reflejo exacto de la verdad. Y esa leyenda podría considerarse en una única palabra: LUCHA. Lola luchó denodadamente, y su triunfo fué completo. La magnífica rimadora parece haber tenido presente, como lema inspirador de todos los actos de su existencia, el "Fram!", renovador de energía, de Amundsen.

El recuerdo del marido, muerto prematuramente, cuando la sonrisa de la felicidad reinaba en el matrimonio llenó de honda melancolía la vida de Lola. Y la poetisa cantó, anegada en llanto, la noche en que los ojos amados se cerraron

...para nunca
más volverlos a abrir,

La biografía es siempre triste, y más aún cuando el biografiado sufrió en vida. Diríase que, al enumerar sus sufrimientos, se avivan en muerte las mal cicatrizadas llagas que las penas abrieron en el corazón.

SENTIMIENTO EGLOGICO

Poeta en todo y ante todo, Lola R. de Tió exornó constantemente su vida con las galas de los ritmos poéticos más selectos. Ya en 1880, en su poema "Mi ofrenda", dedicado al "Gabinete de lectura ponceño", con motivo de la velada literaria en honor del poeta portorriqueño José Gautier Benítez, la poetisa proclamaba su amor al lirismo:

¡Oh dulce poesía
que inundas de placer el alma mía!

Cuatro son los libros que Lola dió a la estampa: "Mis cantares" (Mayagüez, 1876); "Claros y nieblas", con prólogo del gran poeta Carlos Peñaranda (Mayagüez, 1885); "Mi libro de Cuba", (Habana, 1896) y "Poesías selectas" (Habana, 1909). De estos volúmenes es el segundo, sin duda, el que mejor recoge el sentimiento lírico de su autora, que por él mereció, además, elogios entusiastas de eminentes figuras de las letras; Núñez de Arce, por ejemplo, decía que en los versos de Lola "resplandecen la corrección y el buen gusto, y se respira un perfume que trae a la memoria las delicadas inspiraciones de Fray Luis de León." Y la más elevada personalidad de la crítica contemporánea—Menéndez y Pelayo—, hubo de afirmar, hablando de las composiciones de Lola R. de Tió: "Toda antología de poesías de nuestro siglo, en lengua castellana, quedará incompleta si no se incluye entre lo más selecto "La vuelta del pastor", "La Caridad" y "El harpa hebrea".

El sentimiento eglógico anotado ya por Núñez de Arce al evocar en las poesías de Lola el espíritu de Fray Luis, resalta claramente en las odas y en las descripciones paisajistas, influídas por la potencia luminosa de su país, hasta el punto de hacer exclamar a Edmundo de Amicis: "Los versos de Lola R. de Tió me traen oleadas de sol."

MEDITACION DEL MISTICISMO

Es frecuente, en las poetisas americanas un sentimiento de estoicismo, bien manifiesto, por ejemplo, en Juana de Ibarbourou y en Delmira Agustini. Ante el dolor se hacen fuertes, saboreando la hiel de la amargura. En una poetisa parece extraña esta cualidad: ¿no sería más afín con el sentimiento estético el gozo del epicureismo? Tal ocurre en el máximo tanto por ciento de los poetas. Pero el gusto estoico de Lola, de Delmira y de Juana tiene una ascendencia ilustre: para encontrar sus fuentes hemos de remontarnos a la mística española. La literatura contemporánea abunda en misticismo. Sin llegar por ejemplo, a las novelas de Hoyos y Vinent, aromadas muchas de ellas—y algunas, como "El retorno", esencialmente—por un fuerte perfume místico que las convierte en bellos retablos de catedral, sin llegar tampoco al exaltado catolicismo de Giovanni Papini, de que tenemos un glorioso precedente en la conversión de Huysmans, en algunos escritores de nuestro tiempo vése el sentimiento del misticismo, como en Amado Nervo cuando exclama en la fecha en que enterraron a su amadísima Anita: "Que se haga la voluntad de Dios." La fe no es ciega, como quiso presentarla la iconografía, sino que sabe ver, avizora en el más allá de la noche que envuelve las cosas. El misticismo ha enseñado al hombre, al través de los tiempos que el manantial de toda sabiduría reside en nosotros. El bíblico "El reino de Dios está en vosotros" contiene la más linda y sólida enseñanza que los humanos recibieron. El misticismo es a la vez la ciencia y la literatura de las religiones.

El fervor de renunciamiento brota con espontaniedad en Juana de Ibarbourou — tan femeninamente exaltada otras veces.—

¿Aún codicias, amado, la carne (mentirosa
que es ceniza y se cubre de apariencias de rosa?

"Las lenguas de diamante", con prólogo de Manuel Gálvez, 1918).

La glosa de Santa Teresa—"Vivo sin vivir en mí..." y, también, el sentido de vivir muriendo que triunfa en la copia del comendador Escrivá, incluída por Calderón en "El mayor monstruo, los celos."

—Ven, muerte, tan escondida,
que no te sienta conmigo,
porque el placer de contigo
no me torne a dar la vida—.

se evocan en la poesía de Delmira Agustini:

...muero de un pensamiento mu- (do como una herida...

y luego, en otro magnífico poema, clama:

¡Soy caída y erguida como un (lirio a tus plantas,
más que tuya, mi Dios!

("Los cálices vacíos", 1913. Obras completas, I; "El rosario de Eros", 1924).

Y Lola R. de Tió, en una poesía escrita en Madrid en mayo de 1924 y—según creo—inédita hasta ahora, pide fervorosamente:

¡Oh Jesús!, dulce bien mío,
con Tu amor dame la luz,
y en el bajo oscuro suelo
podré soportar la cruz.

Vemos, pues, en estas tres altas figuras femeninas de la lírica hispanoamericana actual, un profundo nexo de misticismo que las une. El misticismo es una de las más bellas manifestaciones que recoge la historia de la literatura. Aparte su valor ideológico, la simple forma externa de la religión sugiere incuestionable emoción estética, y si algún día desapareciese el culto católico, los artistas deberían seguir quemando incienso en las catedrales, reforzar con sus voces el bello coro de las antífonas y cuidar de que el tiempo no destruya el bordado sutil de las telas litúrgicas.

En Lola R. de Tió hallamos una poesía que denota claramente ese misticismo estoico de que venimos hablando, poesía en la que, también, se nos muestra el alma de la cantora en toda la desnudez de su humanitaria bondad:

No bebas en la copa del olvido
que sumerge en su fondo tantas (cosas...
Recuerda lo gozado y lo sufrido...
¡Los gusanos, al fin, son mariposas!
El recuerdo es el ánfora de oro
donde liba el amor las añoranzas...
El recuerdo es el mágico tesoro
de todas las soñadas esperanzas.
El recuerdo es dolor hecho ternura,
es piadoso perdón y nunca olvido,
¡qué no puede una gota de amar- (gura
cuando amor en la copa haya be- (bido!
Ama mucho y perdona, y aunque (llores,
las lágrimas que broten de tus ojos
que laven las espinas y las flores
lo mismo que el rocío, sin enojo.
Amor, Dolor, Perdón, la trilogía
dictada como ley a los humanos,
para que sean en glorioso día
mariposas celestes los gusanos.

INTERPRETACION PATRIOTICA

"Aquí soy yo hombre; aquí debo serlo", ha dicho Goethe. Lola R. de Tió consideraba su patria el planeta entero. Su ideal consistía en que todo hombre llegara a llamarse ciudadano del mundo, tendiendo así al concepto de bellísimo comunismo cristiano—el sublime comunismo predicado por Jesús. Sin embargo, circunscribiéndonos a las fronteras —esas líneas divisorias imaginarias que algún día, cuando la humanidad, en perpetua y progresiva evolución, alcance fraternidad perfecta, desaparecerán sin duda, en maravillosa ampliación del sueño de Koudenhove-Kalergi y de Briand— podemos decir que Lola tuvo dos patrias: la de nacimiento y la de adopción. Por igual amó a Puerto Rico, donde vió la luz primera, y a Cuba, donde pasó la mayor parte de su vida y donde se extinguió en el abrazo de la muerte. En sus poesías se encuentra con frecuencia el tema de acendrado amor a la tierra natal y a la de adopción.

Si ausente lloro mi nido,
otro aquí vengo a formar,
y ya no podré olvidar
que el alma llena de anhelo
encuentra bajo este cielo
aire y luz para cantar.

Repártense en equidad ponderada los afectos a uno y otro país, como cuando dice:

Cuba y Puerto Rico son
de un pájaro las dos alas;
reciben flores o balas
sobre el mismo corazón...

Así, era el patriotismo—lírico, humano,—de Lola R. de Tió: ferviente pero reposado; clamoroso, pero sin estridencias.

GLOSA FINAL: EL AMOR

La inefable dulzura del amor—"lo que se hace por amor, se hace más allá del bien y del mal",—dijo Niestzche—puebla la poesía toda de Lola R. de Tió.

Amor es la religión
que embarga mi pensamiento...

Y en "Noche o aurora" describiendo el sentido de su lírica:

El amor da la vida y la conforta;
el arte es vibración de los sentidos;
lo demás de la tierra poco importa:
el todo es el amor y el arte unidos.

Amor hondo, dinámico, vibrante—amor a la idea y a la forma, a lo humano—el de Lola R. de Tió. Amor que resplandece en su obra como en su vida. Y que aureola magníficamente su recuerdo más allá de la muerte.

EL PARTIDO MONARQUICO

Anecdotario Cubano. — Por GABRIEL CAMPS

JOSE de Armas y Céspedes, vernacularmente conocido por Pepe de Armas, padre del literato Justo de Lara, fundó en la Habana un partido político que tituló democrático-monárquico, bajo los auspicios del político español, varias veces Ministro de la Corona, D. Segismundo Moret y Prendergast, y de otros políticos de la villa y corte.

Los integristas vieron con gran disgusto la creación de ese partido que podría convertir en monárquicos a los cubanos. No tenían éstos entrada en el Arca Santa ni aún con ese salvo conducto... Cubano, ni Pepe Olano.

Hubo agrias disputas entre Pepe de Armas y Rafael de Rafael, el famosísimo director de "La Voz de Cuba", y polemista temido por su ilustración, su acometividad y su talento.

A pesar de que yo tenía 19 años, una criatura, tercié irrespetuosamente en la polémica, con el siguiente artículo, que es curioso reproducir hoy, casi cincuenta años después, y que enseña cuán poco hemos avanzado, en educación política. Titulábase: Renovación de un Cisma.

Helo aquí: Hemos leído con prolijo detenimiento la serie de artículos publicados por "La Voz de Cuba" en los que se trata de zaherir la personalidad de nuestro bizarro Presidente, pretendiendo mostrarle a la faz del país, como irreconciliable enemigo de la española nacionalidad.

El que afirma tiene que probar; esta es una de las más rudimentarias fórmulas del derecho, por lo cual "La Voz", para cumplimentar ese precepto pretende hacer valer como prueba, la en extremo tachable, de que el dircetor de nuestro periódico, enarboló un día el estandarte de la insurrección y que, en consecuencia, no puede presidir un partido que se apellida democrático monárquico español.

Esta extraña teoría que, a primera vista, parece de la propiedad intelectual del articulista R. no lo es; antes al contrario, se verá que es antiquísima, si se tiene el cuidado de repasar la en otro tiempo asendereada historia eclesiástica, hoy por desgracia, poco conocida.

En efecto, allá por el siglo tercero de nuestra era, cuando regía el vasto imperio romano el célebre emperador Dacio, muchos cristianos que habían renegado del crucificado a causa de las crueles persecuciones del déspota, querían reconciliarse, ya nuevamente convencidos, con su antigua iglesia.

Opúsose tenazmente a semejante cosa el anti-papa Novaciano, el cual "estalló soberbiamente contra los que habían sucumbido."

Y decía, según refiere un apologista del catolicismo: "Cualquiera que sacrifique a los ídolos no podrá volver a entrar en el seno de la iglesia compuesta de fieles puros y experimentados." Después de este trocito histórico, demás está el que indiquemos la analogía o concordia que se observa entre el cisma romano y el que trata de promover en estas latitudes el articulista R.

Novaciano decía: tú que fuistes gentil no puedes ser cristiano.

La Iglesia replicaba: —Sí, en mi comunidad todos son bien recibidos.

R. dice:—El que un día fué enemigo no puede ser español.

La Nación contesta:—No.

¿No sabe el de "La Voz" que la intransigencia jamás ha dado satisfactorios resultados? ¿Cree que el naciente cristianismo se hubiera propagado si los hijos de Cristo le hubieran dicho a San Pablo: Vete de aquí, pagano. Dando un salto en la historia, ¿qué sería de la república francesa si los republicanos hubieran rechazado a Adolfo Thiers, el elegante y hábil redactor de "El Nacional", el Ministro de Luis Felipe, porque en nefasto día fué enemigo de todas las libertades y, por ende, decidido sostenedor del duro y ominoso gobierno personal?

Deséngañese ese buen señor. Se combate no por combatir, sino para convencer y atraer. La fuerza no ha tenido más que dominaciones transitorias y falaces.

El hierro que mata, infiltra el veneno de la muerte, en la mano del matador."

¿Qué enseña la evocación de ese articulejo de un niño?

Mucho, y sobre todo que el pueblo cubano luchó y trabajó como ninguno, por sus libertades y derechos, y que apeló a la violencia y a la separación, cuando no pudo soportar más la pesadumbre de la tiranía.

Que el período constituyente de Cuba, es de una desesperante demora, lo demuestran las siguientes palabras del señor Montoro, en su discurso pronunciado en el Congreso de los Diputados (Madrid) el 21 de Mayo de 1,888 combatiendo el presupuesto de ingresos para la Isla de Cuba.

Decía el diputado, hace la friolera de 42 años;—"No hace mucho que en un periódico americano, en la **North American Revieu,** publicóse un artículo en que se decía: Nosotros para enseñorearnos de la isla de Cuba, no tenemos necesidad ni aún de dar alientos a los que dentro de nuestro territorio conspiran por el antiguo ideal anexionista; nosotros la tenemos en nuestras manos; nos basta cerrarle por algún tiempo nuestras puertas; nos basta recargar nuestras tarifas para que sucumba."

No participamos de esa opinión tan antigua: el pueblo que luchó quince años con España, sin soldados, sin ropa, sin armas, sin comida; que se sustentaba de jutías y de guayabas y de reses enfermas y de pedazos de cuero de caballos y del palmiche y de aire, no se le conquista con tarifas.

Pero no basta vivir, lo que importa es vivir bien; y para eso, enfáticamente dicho, no hay más que una solución conveniente y definitiva: la unión aduanera de los Estados Unidos y Cuba, y primar el azúcar de remolacha continental, como necesidad de hecho.

Vida Internacional en los Balkanes

Por TIBURCIO CASTAÑEDA

PUEDE asegurarse que el espíritu de desprendimiento y de sincera amistad que presidió en la Conferencia de Reparaciones de La Haya a las compensaciones entre Austria, Checoeslovaquia, Hungría y Rumanía, ha creado un ambiente de simpatía y solidaridad entre esos países del extremo oriental de Europa.

Díganlo si no los siguientes datos que se aportan en este artículo como consecuencia de esa alborada de simpatías entre esos países, que hasta hace poco se miraban con desvío.

Tampoco debe olvidarse que el intento que se realiza en estos momentos en la Liga de Naciones de Ginebra para fijar un concierto aduanero, sin lucha de imposición de nuevos derechos, triunfe aquel o no, ha creado un nexo de amistad y buen deseo de acercamiento que contrasta con la desconfianza y desvío mutuo con que se miraban esos pueblos del Este de Europa.

Como vamos a ver, en el fondo de las preocupaciones que todavía se albergan en la vida internacional de esos países, existe el temor de que hagan prosélitos en esos antiguos Balkanes la propaganda comunista del Soviet, siempre atenta y atisbando por donde se puede introducir, sin que el fracaso de sus conspiraciones en toda Europa hayan disminuído su propósito de sovietizar con más entereza a esas Naciones de los confines orientales de Europa.

Ya el Presidente Masaryk, de Checoeslovaquia, había dicho que el éxito de esa segunda Conferencia de Reparaciones de La Haya no solamente terminaría la liquidación de las consecuencias de la Gran Guerra, sino que traería entre esas naciones que tomaron parte en esas Conferencias un amistoso contacto para resolver sus asuntos políticos y económicos.

Ya se vió cómo Italia y Austria firmaron un Tratado de Paz y Arbitraje al que yo le dediqué un artículo en este DIARIO.

Bulgaria y Yugoeslavia, algo distanciadas antes, firmaron un Tratado para el arreglo y fijeza de sus fronteras.

Grecia y Turquía, después de seis siglos de guerras y ojerizas han convenido en cesar la construcción de buques de guerra con que se amenazaban.

Hungría y Rumanía avisaron que iban a establecer el estudio para terminar sus diferencias.

Desde Praga se anunció que el Presidente Masaryk, de Checoeslovaquia trataría con Hungría para un acercamiento en sus tratos internacionales.

Reunidos en Ginebra los Representantes de siete naciones del Este de Europa con motivo del concierto Aduanero de que allí se está tratando, se convencieron de que, en efecto, sería bienvenida esa paz y fijeza temporal aduanera, si se llegaban a concertar.

Las únicas preocupaciones que quedan en ese Este de Europa es la tirantez entre Italia y Yugoeslavia y entre Hungría y Checoeslovaquia; porque Rumanía no se hace ilusión de que el Soviet ruso quede tranquilo con que siga ella poseyendo Besarabia, que se le unió por propio deseo de los habitantes que se separaron de los Bolsheviki.

Animados de óptimos deseos, Bulgaria y Yugoeslavia trataron sus diferencias fronterizas, y aunque Yugoeslavia propuso a Bulgaria la creación de una zona neutral en su frontera, ésta no la aceptó, pero sí que las propiedades en Yugoeslavia de que fueran dueños los búlgaros podían ser expropiadas con el consentimiento de estos y el pago del precio convenido.

A ese efecto se nombró una Comisión que conociese de esas transferencias de propiedades.

Conicidió, en tiempo, este arreglo búlgaro-yugoeslavo, con el viaje a Roma del Canciller austriaco Schober y la celebración de un Tratado de Amistad y Arbitraje entre Austria e Italia, del que también me ocupé oportunamente.

Austria renunció a una parte del Sur del Tyrol que Italia mantenía que era suya, y Mussolini dió la autorización a Austria, en unión de otras naciones de la Liga, para contratar un empréstito.

Los habitantes del Tyrol austriaco quisieron protestar contra ese Tratado austro-italiano, en la parte que se refería a su nacionalidad, pero el Canciller Schober les hizo desistir de esa obsesión.

GRECIA Y TURQUIA

Como hemos visto el acercamiento entre Austria e Italia se debe atribuir a la necesidad que tenía Austria del consentimiento de Italia para levantar un empréstito, y es sabido que la necesidad de la vida de las naciones nos revela impulsos incontrastables.

Así ha podido decir Venizelos, en el Parlamento griego, dando de mano a todo intento griego de represalias contra Turquía, que no existe en la actualidad ninguna causa de enemistad entre Grecia y Turquía, y eso que desde 1453, cuando los turcos derribaron el Imperio Bizantino no hubo acercamiento amistoso entre esas dos naciones.

Durante todos esos largos años no hubo ni siquiera el más breve acercamiento entre esos dos países representados por la Cruz de Cristo y la Media Luna de Mahoma.

Ya se habla en las Cancillerías de Europa, con asombro, velado por el deseo pacifista del mundo, del viaje que va a hacer Venizelos, dentro de poco a Angora para ver a Kemal Bajá, olvidando que hace ocho años los griegos fueron arrojados sangrientamente de Esmirna al mar Egeo por ese mismo Mustafá Kemal Bajá.

Se dice que Venizelos volverá de esa excursión amigable con un Tratado de Paz y amistad entre esas citadas naciones, devolviendo al Mar Egeo la tranquilidad comercial en compensación de tantos siglos de lucha como ha reflejado en sus aguas.

HUNGRIA Y RUMANIA

Las negociaciones entre estas dos naciones han debido empezar ya en Bukarest, a fin de llegar a una inteligencia sobre difíciles problemas, diciendo el Ministro de Estado de Rumanía, Jorge Mironescu, que de Hungría dependerá si el éxito ha de lograrse en esa labor de acercamiento entre ambos países, pues por su parte no hay obstáculo para llegar a los acuerdos que se persiguen, sobre todo después de los acuerdos de la segunda Conferencia de La Haya sobre los optantes territoriales.

Y ha llegado a tal punto la visión por Rumanía de ese camino de rosas, que el Profesor Rumano Mironescu dijo a un grupo de periodistas húngaros que él creía que en breve Hungría se sumaría a la Pequeña Entente de Checoeslovaquia, Yugoeslavia y Rumanía, cumpliendo así los vivos deseos del Dr. Eduardo Benes, Ministro de Estado de Checoeslovaquia.

Uno de los periódicos de esta nación, "Venkov, órgano del gobierno de Masaryk, critica a los periódicos de la capital Praga, que habían atacado con frecuencia al Regente de Hungría, Almirante Horthy.

Ese periódico, "Venkow", que es órgano del Primer Ministro, Urdzal, hace notar que después de la segunda Conferencia de La Haya, llega la época de la cooperación de los Estados de la Europa Central y con este propósito habrán de estrechar relaciones Checoeslovaquia y Hungría.

Hace notar ese mismo diario, "Venkow", que ha sido tan errónea la conducta de ese prensa, que bien pudiera exclamar el Ministro de Estado, Benes, leyendo esos periódicos, ¡qué Dios me proteja contra mis amigos!

BIBLIOGRAFIA

LEY ORGANICA DEL PODER EJECUTIVO Y REGLAMENTO DE LAS SECRETARIAS DEL DESPACHO, por Eduardo Colón.

Ya por el título del libro se puede uno dar cuenta de la utilidad e interés del mismo, que en segunda edición, aumentada y enriquecida con nuevas disposiciones y apéndices, aparece.

Bien conocida es, por cierto, la labor del señor Colón en esa clase de trabajos recopilatorios, en los cuales la acotación atinada y el comentario aclaratorio, sirven tanto de guía a juristas y funcionarios.

La profusión de apéndices referentes a múltiples materias, conteniendo disposiciones complementarias, constituyen por sí solos un cuerpo de doctrina aclaratoria y práctica a seguir, por lo que unidos a los extractos que hace de las leyes, normas y preceptos que contiene el libro, lo convierten en una obra necesaria para todo aquel que tenga cierta relación con cualquier rama de la administración pública.

EL CLAMOR DE LOS DESIERTOS, por J. Ibsern. Librería nueva. La Habana.

Un tomo conteniendo veinte y cuatro composiciones en verso, en su mayoría sonetos. El poeta demuestra poseer mirada certera para otear horizontes al vuelo de su fantasía, en los que la nota triste parece poner leves jirones de nube gris.

M.E.C.D. 2016

CUBA GANO LA JUSTA DE ESPADA 10 POR 6

Malibran vs Antonio Mata el Sábado Próximo

La Compañía Cubana de Espectáculos presenta un excelente programa donde harán su debut los tomeguines de Font-Reina frente a contrarios de consideración.—Lucio Morejón le da la revancha al Terrible Cocinero en el semi-final

(Por GUILLERMO PI)

Abrirá de nuevo sus puertas la Arena Polar el sábado próximo, 5 de Abril, presentando en la pelea estelar al gigante Federico Malibrán ganador de Mateo de la Osa al recibir golpe foul en la última noche de boxeo celebrada en la mencionada Arena. El contrario de Malibrán será Antonio de la Mata, campeón del peso completo de Cataluña, que ya ha celebrado dos combates en la Habana, el primero con Rufino Alvarez, que perdió por golpe foul después de haber lanzado cuatro veces a la lona a Rufino, en el segundo match ganó por K. O. al campeón de Portugal en el Stadium de la Polar cuando peleó Chocolate con Vic Burrone.

Luis Parga, match maker de la Compañía Cubana de Espectáculos, que ha obtenido un voto de confianza y el aplauso de la mencionada Compañía por sus innegables éxitos en los dos mese que lleva de constituida, se propuso matchear a Bianchi con Mestre y a Mata con Malibrán en un mismo programa, por así desearlo la Comisión de Boxeo, para después enfrentar a los vencedores de los dos bouts, pero Mestre, que estaba de sparring del argentino Bianchi, no ha querido aceptar el duelo y se ha desaparecido de la Habana...

Lucio Morejón hará su reprise en la Arena Polar dándole la revancha al Terrible Cocinero en una pelea semi-final a ocho rounds. Chino Alvarez, uno de los tomeguines de Font-Reina, se batirá con el guajiro Vicente Yince a seis rounds. Alberto León, otro tomeguin, se las verá con Mario Jiménez en seis rounds, y para levantar las cortinas se presentará el tomeguin número 3, Baby Miller, en cuatro rounds, con José Fleitas, un chico de Caibarién que pega duro y sabe boxear.

Con este programa no es de dudar que Luis Parga logre un nuevo éxito, pues a bese del star bout con Federico Malibrán y de Antonio Mata, dos mastodontes, se agrega la aparición de la cuadra de los famosos tomeguines, muchachos todos ellos de gran pimienta y que vienen a la capital de la república precedidos de un magnífico cartel.

Los fanáticos, que ya temían, por segunda o tercera vez, la desaparición del boxeo, se frotan las manos y se disponen a disfrutar de una espléndida noche de pugilismo en la flamante Arena Polar, a precios de situación, pues la Compañía Cubana de Espectáculos se dispone a ganar muy poco con tal de ganar siempre, pues muchos pocos hacen un mucho.

FEDERICO MALIBRAN, el gigante villareño, que se batirá el sábado en el star bout con Antonio Mata, champion peso completo de Cataluña.

Cuba Venció a El Salvador Con Anotación de Cinco Por Dos Proclamándose el Campeón

Los "gallos" del equipo cubano, salieron muy animados a conquistar esta victoria decisiva, que había de hacerlos Campeones Centro-Americanos.—Neno y Martínez jugaron mucho

Con el triunfo obtenido en la tarde de ayer, en el hermoso Stadium Tropical, Cuba termina de conquistar el más alto galardón en las competencias futbolísticas Centro-Americanas. Son nuestros equipiers, los "gallos" del equipo representativo de Cuba, desde la tarde de ayer, Campeones Centro-Americanos. Y esa contienda, a la que le pusieron un hermoso remate, venciendo al quipo qu representa a la República de El Salvador, ha sido ganada por nuestro equipo de manera brillante, terminando invicto.

Ha sido, el triunfo en esta contienda, una sorpresa para la mayoría de los cubanos, que ignoraban que en este deporte que hasta ahora ha estado cultivado por sociedades españolas, hubiese jugadores de la talla y la potencialidad, cual los que el pasado domingo, en el field del Stadium Tropical, vencieron a sus más temibles rivales los costarricenses, haciendo pasar hora y media de intensa emoción a varios millares de espectadores, que jamás habían visto un match de futbol y que no podían figurarse toda la emotividad y toda la belleza que este deporte encierra. Y es que no sólo ha sido sorpresa para los de casa, sino que también para muchos de los de afuera. Este nuestro triunfo, ha sido, en menor escala, igual al obtenido por el equipo uruguayo, en 1924, en el Stadium de Colombes, con motivo de los juegos olímpicos, a los cuales—igual que nosotros—asistían los uruguayos por primera vez. Y si aquel triunfo fué una sorpresa para el mundo futbolístico, el nuestro ha sido una sorpresa para los países centro-americanos, que seguro se creían que en esta "insula fermosa", todavía andabamos hechos unos siboneyes en cuestiones futbolísticas.

Los equipiers cubanos, desde ayer, dejan escrita una página gloriosa, que será agregada al Libro de Oro del futbol cubano.

Los criollos, en el match contra El Salvador, se impusieron en el field desde el primer tiempo, dominando a su contrario, desbordando todas sus líneas y batiéndolos por tres veces, mientras que la puerta defendida por Zamorita, se conserva invicta.

Neno, al contrario del pasado domingo, estaba ayer para ametrallar, para batír a su contrario, asegurando de una vez el triunfo del equipo cubano en esta justa olímpica. Los dos tantos primeros, fueron conseguidos por él. Fué el primero de una indecisión del puerta salvadoreño, al caerse la bola de un blocaje hecho a tiro de Martínez. El segundo fué conseguido de un corner, centrado por Ñico, al que le hizo un buen remate Neno.

El tercer tanto, fué anotado por Martínez, el oriental, al rematar muy bonitamente un centro estupendo de Enriquito, el cual había trabajado muy bien.

Antes de terminar este primer tiempo, se castigó por hands cerca del área de penalty a Cuba, ejecutando Trello el tiro, el cual fué detenido por Zamorita de una manera valiente y decidida, evitando así el ser batido.

A poco de empezar, Cuéllar, el centro delantero de El Salvador, hace una gran sprintada y logra desbordar a la defensa, pero antes que tire a goal, recibe un zancadillazo y es derribado, castigando Salvador González con penalty, que es ejecutado por el capitán del equipo salvadoreño, consiguiendo el primer tanto para su equipo.

En un avance hecho por el medio Ochoa, sirviendo un pase al que le pone rúbrica Martínez, pero la esférida no logra pasar, formándose una melee ante la puerta de Cañas, volviendo el mismo Martínez a mandar un tiro, con el cual bate la meta salvadoreña por cuarta vez.

Los forasteros tienen un momento de inspiración y dominan a los nuestros, que se defienden bien y evitan las pretensiones de sus rivales.

El quinto goal para Cuba, es conseguido por Rosillo, al poner buen remate a un centro de Martínez. Los salvadoreños no se desaniman, pese a la ya alta anotación y vuelven a entusiasmarse. El interior izquierda de los forasteros, hace una gran escapada, sorteando a los cubanos y llegando hasta ponerse a tiro, mandando un fuerte shoot que a Zamorita se le va de las manos al blocarlo, aprovechando Marroquín para anotar el segundo y último goal para su equipo.

Y con el score 5 por 2 a favor de Cuba, Salvador González, de Costa Rica, dió por terminado el encuentro, con el cual conseguían los equipiers cubanos, su primer triunfo internacional en una justa de la transcendencia que tiene, sin duda alguna, esta de los Segundos Juegos Deportivos Centro-Americanos.

Los cubanos jugaron para triunfar, para anotarse la victoria decisiva, poniendo todo su entusiasmo, todo su amor a los colores gloriosos que en sus pechos lucían como acicate y símbolo de lucha en estas batallas deportivas. Y los salvadoreños, animados, esperanzados en una victoria, que ellos mismos consideraban remota, lucharon hasta el último momento, admitiendo el triunfo de los nuestros, que era conseguido en buena lid, dentro del mayor sportmanship.

Los equipos se presentaron así:

Cuba: Zamorita, Ignacio, Gómez, Bebito, Toth, Ochoa, Enrique, Rosillo, Neno, Martínez y Ñico.

El Salvador: Cañas, Bengoa, Calderón, Ordóñez, González, Parejo, Menéndez, Trello, Cuéllar, Marroquín y Herrera.

OLIMPICO

Aquí tenemos a William F. Carey (izquierda) que acaba de abandonar la presidencia del Madison Square Garden, siendo sustituido por Frank Bruen (derecha) persona esta última muy conocida y estimada en la Habana por haber actuado durante largos años en la dirección de Oriental Park. Walter Saint Denis, agente de publicidad del Garden por mucho tiempo, ha ocupado la vicepresidencia que desempeñaba Frank Bruen.

Antes de Pelear al Kid Chocolate Con Bat Battalino, Pincho lo Enfrentará Con Jack Kid Berg en un Bout de Gran Interés

De este modo el "soñador del ring" espera cumplir una promesa que hizo a Frank Bruen.—Chocolate se encuentra en la mejor forma de su vida.—Está listo para pelear con cualquier oponente.—El Kid recuerda su vida en la Habana.—Panamá Joe Gans, trainer

NUEVA YORK, abril 1 (A. P.)—Aunque ya ha quedado definitivamente arreglado el combate para el campeonato mundial entre el Kid Chocolate y Bat Battalino, Pincho ha dicho hoy que todavía no ha firmado los papeles porque espera que antes de que Chocolate pelee con Battalino, cumplir la promesa hecha a Frank Bruen, vicepresidente del Madison Square Garden, de poner al Kid con Jack Berg, campeón mundial Junior welter.

—Esta pelea le dará a Chocolate cincuenta mil dólares—ha dicho Pincho—y no es ocsa de pasarse por alto. Como Chocolate peleará con Berg fuera de peso, si por una casualidad Berg pudiera derrotarlo, no significa nada, ni quitará cartel alguno al Kid. Esto lo digo por si acaso aconteciera lo que hoy parece imposible. Tengo la certeza de que Chocolate puede tomarle la medida a Berg en cualquier día de la semana.

Luego puede vérselas con Battalino para el campeonato y en seguida se someterá el Kid a una operación quirúrgica, pues tiene las amigdalas algo inflamadas. Se me asegura que una vez el Kid se haya quitado las amígdalas comenzará a subir en peso, y es por eso que deseamos posponer la operación ya que todavía no es indispensable.

Chocolate, que estaba escuchando a su maestro y amigo, objetó al pero de Pincho:

—A Breg lo derroto en cualquier día—dijo el Kid— y lo mismo a Fidel la Barba. Si el Garden insiste en que vuelva a pelear con La Barba lo volveré a hacer. Nunca he estado en las condiciones en que estoy hoy. Cuando peleé con Fidel la primera vez, era casi un aprendiz, hoy lo derribo.

Nunca había tenido tanta confianza en mí como ahora. Estoy que me atrevo a desafiar al mismo Jack Dempsey.

El Kid estuvo haciendo agradables reminiscencias de su vida en la Habana.

—Figúrese usted—me dijo—que nací el 28 de octubre de 1910 y que todavía recuerdo con Wallace me sentaba en su falda y cuando Jack Britton estuvo en la Habana. En esos días yo era un chiquitín y me encantaba el box. Creo que comencé a boxear cuando tenía solamente diez años.

Fué en el hipódromo donde realmente me hice boxeador. Un día me gané el primer premio corriendo en unos carritos que eran remolcados por automóviles, y en la misma noche fuí al hipódromo y me gané el campeonato esa noche. Fueron dos victorias en el mismo día que nunca olvidaré.

Luego seguí haciendo peleas intermitentes y todavía recuerdo la última pelea que hice en la Habana antes de venir por primera vez a Nueva York. Tenía un brazo roto—el derecho, que como usted puede ver, es más corto que el izquierdo—. Mi adversario era Pablito Blanco y llevábamos unos siete episodios, en el que yo me había defendido con uñas y dientes teniendo solamente la mano izquierda hábil.

Al final del asalto recuerdo que Black Bill saltó al ring y me gritó:

—Si no lo noqueas vas a perder la pelea, Chocolate.

Y en el octavo asalto lo noqueé.

Eso fué en julio de 1928, y casi en seguida me vine a Nueva York con Pincho, en un tiempo cuando los peleadores de mi raza no tenían un chance en Nueva York.

Entonces ganaba yo mis peleas con knock outs prdoucidos por golpes al hígado. Así fué como gané a Eddie Enos en Mitchel Field en mi primera pelea en Estados Unidos. Desde entonces Pincho comenzó a enseñarme las tretas y manejos del box, y hasta el día de hoy he venido siguiendo los consejos de Pincho que me ha puesto en vísperas del campeonato mundial.

Los amigos del ídolo cubano recordaron también cómo Chocolate, en el principio de su brillante carrera, era un muchacho débil y sin cuerpo de atleta. Gracias a los ejercicios bien dirigidos por Pincho se le robusteció el cuello y se le desarrolló la espalda, de modo que no hay en todo el mundo un atleta tan bien musculado y tan elásticamente preparado como Eligio.

Y en su trato también ha progresado maravillosamente el Kid. Hace un par de años, era difícil sostener una conversación con él. Ahora habla en inglés o en español con igual soltura y a todo el mundo halaga con su tacto.

Cuando uno de los veteranos del periodismo neoyorquino, el redactor de Police Gazette, le preguntó si le gustaba Nueva York más que la Habana, el Kid contestó sin titubear:

—La madre de uno es siempre la mejor mujer del mundo. La Habana me encanta, pero también me gusta muchísimo Nueva York.

Pincho hoy adquirió los servicios de Panamá Joe Gans, uno de los mejores entrenadores del país, para ayudarle en el adiestramiento de su cuadra.

COMPETIRAN LOS ATLETAS PANAMEÑOS

Desmintiendo los rumores que circularon durante la tarde de ayer de que el equipo partía inmediatamente para Panamá, nos informaron anoche, personas que nos merecen entero crédito, que los atletas de Panamá tomarán parte en todos los eventos que faltan por celebrar en los Segundos Juegos Deportivos Centro-Americanos, en muchos de los cuales han clasificado distintos hombres.

La representación panamera partirá para su país el viernes por la noche, a las ocho, a bordo del vapor "Ulua", o sea después que hayan finalizado todas las pruebas d atletismo que están anunciadas.

A juzgar por las demostraciones que está haciendo en las prácticas, Jonan Goldman desempeñará este año, regularmente, el campo corto de los Indios de Cleveland. El muchocho está trabajando admirablemente al campo y ha bateado ya algunos hits muy oportunos que han satisfecho al manager Peckinpaugh.

Los Yachtmen Americanos se Encuentran Encantados Con la Ciudad de la Habana

Esta regata de alta mar se halla patrocinada por la Comisión Nacional de Turismo y el Saint Petersburg Yacht Club que ha donado además tres valiosas copas de plata.—Mañana se efectuará un gran banquete en el Habana Yacht Club en homenaje a los yachtmen

Los yachtmen americanos llegados en los nueve barcos que acaban de realizar el recorrido de las 284 millas náuticas de Saint Petersburg a la Habana en compañía de los barcos cubanos Quo Vadis y Chunga, se encuentran encantados con nuestra ciudad y de la hospitalidad que se les brinda en todas partes. Rafael Posso, el insumergible delegado de la Comisión de Turismo trata de dividirse en veinte para prestarles el mejor servicio.

Algunos de los barcos, los de mayor desplazamiento, se encuentran fondeados en bahía y otros en el río Almendares. Allí, en el río, están los cubanos, y el que vea el tamañito del Chunga le parecerá casi imposible que haya realizado esa travesía en océano abierto, pero el doctor Luis Beguiristain es un lobo de mar a prueba de océanos y temporales, pues fué el que piloteó el barco desde el Muelle del Millón de Dollars en Saint Petersburgh, al lugar donde se encuentra fondeado. El Chunga se encuentra enrolado en el Miramar Y. Club, por lo que no ha de tardar, ya que es la oportunidad, un gran almuerzo de lobos al inconmensurable Beguiristain.

REGATAS DE CRUCEROS SAINT PETERSBURG-HABANA

Resultado de las regatas según handicap calculado

CRUCEROS CLASE A:
1.—Windjammer.
2.—Sunshine.
3.—Starland.

CRUCEROS CLASE B:
1.—Haligonian.
2.—Pieces of Eight.
3.—Marelen 2nd.
4.—Mallard.
5.—Cynosure.
6.—Quo Vadis.
7.—Chunga.
8.—Game Cock.

La copa donada por el general Gerardo Machado fué ganada por el Windjammer, Crucero de la Clase A.

El Halligonian, Crucero de la Categoría B ganó la Copa Royal Palm Tour.

Una firma industrial de esta ciudad ha donado una copa para el crucero que hizo el recorrido en menor tiempo, la cual ha correspondido al Haligonian, que fué el primero en llegar a la Habana.

Además el San Petersburgh Yacht Club ha donado tres copas, una para el yacht que quedó en segundo lugar en la Categoría A, o sea el Sunshine y dos para los que quedaron en segundo y tercer lugar de la Categoría B, o sean el Pieces of Night y el Marelen 2nd. y la Comisión Nacional del Turismo, patrocinadora de estas competencias, ha donado una medalla de oro a cada uno de los capitanes de los barcos contendientes por la feliz realización de las competencias y por haber llegado todos a la Habana.

Mañana, jueves, por la noche, en el Habana Yacht Club, la Comisión del Turismo ofrecerá un banquete a todos los contendientes para hacer entrega de los premios y frutos. A este banquete están invitados los yatistas americanos y cubanos que han tomado parte en las regatas y los miembros del Jurado de Llegada.

EN LOS CAMPOS DE TRAINING

DAYTONA BEACH, Fla., abril 1.—Los Tigres del Detroit alcanzaron hoy su segunda victoria consecutiva sobre el club Montreal, de la Liga Internacional, habiendo sido el score de 7 por 6. Whitehill y Uhle pitchearon por los Tigres y aunque recibieron algún castigo, se portaron muy bien en los momentos oportunos.

El score por innings fué:

		C.	H.	E.
Detroit	030 200 200	7	8	1
Montreal	000 400 002	6	11	2

Baterías: Whitehill, Uhle y Hayworth, por el Detroit; Smith, Classet y Head por el Montreal.

BIRMINGHAM, Ala., abril 1. AP.—Los Barones de Birmingham derrotaron hoy al San Luis Browns con score de 4 por 3 en el juego de exhibición celebrado por ambas novenas aquí. Los players de la Liga del Sur superaron a los Carmelitas en hitting por 10 hits a 6

Sammy Gray, que pitcheó los primeros innings por el San Luis, fué duramente castigado, especialmente en el sexto y séptimo acto.

El score por innings fué:

		C.	H.	E.
San Luis (A.)	010 010 010	3	6	2
Birmingham	001 002 010	4	10	1

Baterías: Gray, Holshauser y Ferrell por el San Luis; Caldwell, Francis y Yaryan por el Birmingham.

DALLAS, Texas, abril 1. AP.—Ted Blankenship, pitcher del Chicago de la Liga Americana, sostuvo un interesante duelo con su hermano Homer; y como resultado el equipo de las Medias Blancas logró vencer al Dallas, de la Liga de Texas, con score de 7 por 1, en el desafío celebrado por ambas novenas hoy.

El score por innings fué:

		C.	H.	E.
Chicago (A)	030 020 110	7	13	1
Dallas (T)	100 000 000	1	6	2

Baterías: Ted Blankenship y Berg, por el Chicago; Homer Blankenship y Tillsman, por el Dallas.

NUEVA ORLEANS, La., abril 1. AP.—Un público de cinco mil fanáticos fué testigo hoy de la hermosa victoria alcanzada por los Indios de Cleveland sobre los New York Gigantes en el desafío que celebraron ambas novenas en esta ciudad. El score final del game, en el que brillaron mucho los players del Cleveland, fué de 8 por 2.

El score por innings fué:

		C.	H.	E.
New York (N)	100 100 000	2	9	1
Cleveland (A)	001 043 00x	8	11	2

Baterías: Pruett, Judd, Fitzsimmons y O-Farrell por los Gigantes; Shoffner y Luke Sewel, por el Cleveland.

BRADENTON, Fla., abril 1. AP.—Los Cardenales de San Luis derrotaron esta tarde a los Rojos del Rochester con score de 6 por 4, habiendo ofrecido ambos teams una magnífica exhibición de base ball.

Un error del torpedero del Rochester en el noveno inning, después de dos outs, embasó al hombre que más tarde anotó la carrera decisiva. Este éxito ha hecho posible que los Cardenales igualen su record de victorias y derrotas en sus matches de exhibición. Hasta ahora han ganado ocho juegos y han perdido igual número.

El score por innings fué:

		C.	H.	E.
San Luis (N)	300 001 002	6	9	0
Rochester	004 000 000	4	8	1

Baterías: Haines, Grabowski y Earl Smith por los Cardenales; Hunter, Irving y Florence por el Rochester.

AUSTIN, Texas, abril 1. AP.—Los New York Yankees se vieron forzados a venir de atrás para ganar el encuentro que celebraron hoy con la Universidad de Texas en esta ciudad.

Un rally de tres carreras, en el que intervino un buen batazo del Bambino, produjo la victoria de los muchachos de Bob Shawkey, que llevan cinco éxitos seguidos desde que abandonaron los campos de St Petersburgh.

El score por innings fué:

		C.	H.	E.
Yankees	000 100 003	4	11	0
U. Texas	100 001 000	2	10	0

Baterías: Rhodes, Polli, Edwards y Jorgens por el New York; Peebles y Lewis por la Universidad de Texas.

JACKSONVILLE, Fla., abril 1. AP.—Los Dodgers de Brooklyn vencieron hoy al team local ayudados por el magnífico hitting del cubano Alfonso López, quien conectó cinco hits en seis excursiones que hizo al plate.

El score por innings fué:

		C.	H.	E.
Brooklyn	113 401 125	18	22	2
Jacksonville	010 000 300	4	6	6

Baterías: Phelps, Thirston y López por el Brooklyn; Connaly, Hutto y Sommerville por el Jacksonville.

CLEARWATER, Fla., abril 1. AP.—Según un anuncio hecho hoy por Wilbert Robinson, manager de los Dodgers, el Brooklyn presentará este año un cuarteto de pitchers regulares a base de dos derechos y dos zurdos. Dazzy Vance y Ray Moss serán los pitchers derechos regulares. Watson Clark y Jumbo Elliott, los zurdos; y Johnny Morrison y Adolfo Luque quedarán como pitchers-tapón.

ATLANTA, Georgia, abril 1. AP.—Los Reds de Cincinnati vinieron de atrás para vencer esta tarde al Atlanta en el primer juego de una serie de tres que ambos han de celebrar aquí. Lucas y May pitchearon muy bien por los Reds, a pesar de que el score fué de 9 por 7.

El socre por innings:

		C.	H.	E.
Cincinnati	100 004 400	9	13	1
Atlanta	040 030 000	7	10	2

Baterías: Lucas, May y Gooch por el Cincinnati; Keifer, Brennan y Wingo por el Atlanta.

LOS ANGELES, Calif., abril 1. AP.—Un par de jonrones de Riggs Stephenson y quince hits más hábilmente combinados, no fueron suficientes hoy para que el Chicago Cubs pudiese vencer al club Los Angeles, quien ganó el encuentro efectuado aquí con score de 12 por 12.

La anotación por entradas fué:

		C.	H.	E.
Chicago (N)	012 210 510	12	17	2
Los Angeles	046 010 11x	13	13	2

Baterías: Nelson, German Bell, Shealy y Taylor por el Chicago; Beachet y Horne por el Los Angeles.

HOUSTON, Texas, abril 1. AP.—Faltando tan sólo dos semanas para que comience la temporada de base ball en las Grandes Ligas, los Piratas de Pittsburgh tienen una lista de jugadores enfermos de alguna consideración.

Dick Bartell está en el banco con un tobillo enfermo; Fred Brickell, outfielder, padece otro tobillo enfermo; Pie Traynor, viaja camino del Este para verse los ojos con un especialista, y Lloyd Waner, el famoso hermano de Paul, está todavía débil de la operación que sufrió.

WINTER HAVEN, Fla., abril 1.—AP.—Aprovechando un día de descanso que tuvo hoy, Burt Shotton, manager de los Phillies, ordenó la celebración de unas fuertes prácticas en la cual cada jugador tuvo que dar su mejor esfuerzo.

Los Phillies parten mañana para el Noroeste, donde iniciarán el sábado una serie de juegos con los Atléticos de Connie Mack.

Ecuatorial de lana "Priestleys", London, Verano 1930. Almacén de Paños SOBRINOS DE NAZABAL, Muralla 70.

Crónica De Esgrima

CUBA SE ANOTA OTRO TRIUNFO EN ESPADA

Anoche se celebraron las competencias a espad, por equipos, entre Méjico y Cuba.

Guatemala no tomó participación.

Aunque el domingo los mejicanos no asistieron a competir en espada y se les había declarado batidos por default a favor de los cubanos, nuestros esgrimistas desestimaron esa victoria, y anoche compitieron, espada en mano.

El triunfo fué franco para Cuba. Diez victorias por seis resultó el score final.

Todos los tiradores se distinguieron.

Méjico estuvo defendido por los capitanes Reyero y Delgadillo, por el teniente Candiani y el señor Grisi.

El equipo cubano lo componían: Edmundo Estrada, David Aizcorbe, Eugenio Gárate, Pedro Herrera y Alfonso López.

Edmundo Estrada tuvo una excelente noche. El solo ganó tres asaltos.

El jurado lo presidía el teniente coronel del Ejército guatemalteco señor Juárez; y como miembros del mismo actuaron el capitán García Gómez y el teniente Barrios, por Méjico, y el doctor Ramiro Mañalich y el señor Lamar, por Cuba.

Mañana, jueves, a las ocho y media de la noche se efectuarán los encuentros a sable, por equipos, entre Méjico y Cuba.

Será la última noche de esgrima en los Segundos Juegos Deportivos Centroamericanos.

RAUL ROJAS HIZO TABLAS CON ERNESTO SAGUES EN LA FLORIDA

ST. PETERSBURGH, Fla., Abril 1o. — (AP) — Raúl Rojas, boxeador cubano de 166 libras, entabló esta noche con Ernesto Eagues, de Chile, en la pelea que celebraron ambos en el ring del club de los Legionarios. Antes de terminarse el bout muchos fanáticos se retiraron debido a la pobre exhibición que ofrecieron ambos boxeadores, ninguno de los cuales se causó daño en el curso del match.

1832 — 1932

Primer Centenario del DIARIO DE LA MARINA

EXTRAORDINARIA OFERTA A LOS SUSCRIPTORES

HAGA usted un pequeño esfuerzo por el DIARIO DE LA MARINA y el DIARIO DE LA MARINA hará un gran esfuerzo por usted.

COMO hemos anunciado, el DIARIO DE LA MARINA comienza a prepararse para celebrar, con el mayor esplendor posible, el PRIMER CENTENARIO de su vida periodística; celebración cuya finalidad está inspirada en un ardiente deseo de que sean nuestros suscriptores—la columna más sólida de nuestra prosperidad y de nuestro engrandecimiento—los que disfruten de ella en primer término.

PARA realizar tal propósito, necesitamos, una vez más, de la valiosa cooperación de todos nuestros suscriptores; y a obtenerla tiende esta oferta Y LAS SUCESIVAS QUE HAREMOS, conforme a nuestra promesa de que

1930

será el Año del Suscriptor del DIARIO DE LA MARINA

QUERIENDO establecer en Cuba un sistema análogo al que siguen los más importantes periódicos de suscripción en Inglaterra y en los Estados Unidos; y, no obstante el alto costo que esto representa para nosotros, hemos resuelto, en preparación de nuestros festejos para celebrar el PRIMER CENTENARIO del DIARIO DE LA MARINA, hacer nuestros suscriptores la siguiente y jamás igualada

OFERTA

HASTA nuevo aviso en contrario, todo suscriptor del DIARIO DE LA MARINA que nos aporte una nueva suscripción anual cuyo pago puede hacerse por meses, trimestres, semestres o año, de acuerdo con la tarifa que al dorso publicamos, recibirá al mismo precio que hoy abona por nuestra suscripción, además del DIARIO DE LA MARINA, las siguientes revistas, conforme al PLAN que escoja, las que le serán enviadas gratuitamente con nuestro periódico.

Plan Número Uno:

Una revista semanal a escoger entre

CARTELES y BOHEMIA

y la gran revista mensual, motivo de orgullo para Cuba y para la Prensa Ilustrada de la América Hispana,

SOCIAL

Plan Número Dos:

Una revista semanal humorística, a escoger entre

LA SEMANA, KARIKATO, CRITICA y POLITICA COMICA

Una revista semanal gráfica, a escoger entre

CARTELES y BOHEMIA; y

la revista de más profusa circulación en Hispano-América, editada en New York,

CINE MUNDIAL

ESTA oferta alcanza también al nuevo suscriptor aportado por el suscriptor antiguo; esto es, el suscriptor nuevo recibirá, con el DIARIO DE LA MARINA, las revistas que escoja, entre las mencionadas antes, con toda regularidad y sin gasto extra para él.

El precio, repetimos, de este extraordinario servicio de publicaciones será el mismo actual que rige para el DIARIO DE LA MARINA, recibiendo así, tanto el nuevo como el antiguo suscriptor, absolutamente gratis, las revistas que dejamos mencionadas.

PARA los efectos de esta oferta, se entenderá por NUEVO SUSCRIPTOR, toda persona cuyo nombre no haya figurado en nuestros registros de suscriptores después del primero de Enero de 1930; así como se desechará como tal, todo aquel que se de de baja actualmente para suscribirse por otro conducto dentro del plazo fijado para esta concesión; entendiéndose también por suscriptor anual, a los efectos expresados, aquel que permanezca suscripto a nuestro periódico por un plazo no menor de un año, aunque pague la suscripción por meses, trimestres o semestres.

TODOS nuestros suscriptores que se hallen interesados en la oferta anterior, deberán suscribir el cupón que aparece al dorso, remitiéndonosio por correo, certificado si fuera posible, para evitar todo extravío.

NO deben olvidar nuestros suscriptores que de su colaboración dependerá en gran parte, el esplendor con que celebremos el

PRIMER CENTENARIO DEL "DIARIO DE LA MARINA"

en el cual ellos serán los más directamente interesados.

NO OLVIDE tampoco que esta primera oferta que le hacemos marcará por el éxito de su colaboración la importancia de las próximas, y que dado lo crecido del gasto que esto representa, sólo tendrán derecho a sus beneficios los que nos aporten un nuevo suscriptor anual.

BUSQUE EL CUPON AL DORSO

Suscríbase al DIARIO DE LA MARINA

M.E.C.D. 2016

CUBA Y MEXICO JUGARAN HOY BASKET BALL EN EL VEDADO TENNIS CLUB

El Equipo de Panamá Derrotó a Méjico Dándole los Nueve Ceros

El magnífico trabajo del pitcher Flores proporcionó a Panamá un importante triunfo en la serie de base ball.—Esta victoria convierte a Cuba en Campeón Centro-Americano de Base Ball

(POR PEDRO GALIANA)

La representación basebolera de Panamá alcanzó ayer una importantísima victoria sobre el equipo mejicano en los hermosos terrenos del Stadium La Tropical, y como resultado a ello, Cuba es desde ayer campeón centro-americano de base ball, pues aun perdiendo el encuentro que tienen anunciado para mañana con el equipo azteca, saldrán airosos en la contienda.

La ayuda panameña ha sido oportunísima, pues adelantó los acontecimientos, ofreciendo ahora una oportunidad a los players criollos de jugar anchos en su próxima salida al field, cosa que indudablemente traerá consigo una mejor exhibición de baseball, ya que para nadie es un secreto que siempre se juega mejor cuando se actua sin preocupaciones de ninguna especie.

Ayudados por Panamá, Cuba ha logrado su championabilidad olímpica en baseball con un día de anticipación, pero como nuestros muchachos tienen verdadero interés en terminar invictos la justa basebolera, puede decirse que mañana saldrán al campo de juego dispuestos a jugar baseball de primera categoría para propinar a Méjico una nueva derrota, repitiendo la hazaña lograda ayer por la representación de Panamá. Esto es, ganar el choque sin permitirles una sola anotación.

El triunfo del equipo panameño fué hermoso y puede decirse, sin temor a equivoción posible, que todo dependió del trabajo realizado por el pitcher Flores desde el box. El joven lanzador se mostró intransitable en todos los momentos, dominó perfectamente a los mejicanos con su curva para abajo y les obligó a batear inocentes palomillas en casi todo el curso del encuentro, hasta dejarlos en ocho hits sin carreras.

Su labor ha sido una de las mejores que se han registrado durante la celebración de la justa basebolera de los Juegos Deportivos, y creemos no pecar de exagerados al asegurar que el muchacho tiene calibre suficiente para ser comparado con el zurdito Picazo y el righthander Manolo Domínguez, las dos grandes luminarias de nuestro baseball amateur.

Cuatro de los ocho hits que le batearon fueron conectados en los dos primeros innings, cuando todavía no había entrado en su mejor forma, pero después hizo lo que quiso con los hitters mejicanos, obligándoles a batear inocentemente en muchos momentos de importancia en los que un batazo mal intencionado o un oportuno hit pudo cambiar la decoración del game.

Alvarez y Barrada, los dos pitchers utilizados por Méjico en el game, no lo hicieron tampoco mal. Basta observar que solo permitieron cuatro hits a los bateadores panameños para darse perfecta cuenta de que pitchearon brillantemente, pero tuvieron la fatalidad de que sus compañeros no les secundaron debidamente, y eso ayudó a Panamá en la fabricación de sus carreras.

En el tercer inning, por ejemplo, Alvarez, left fielder panameño, recibió la base por bolas. Jaen tomó ponche, pero Flores bateó de rolling por tercera y fué safe en la inicial cuando el first baseman mejicano pifió la tirada del antesalista.

Después de eso, el catcher Castillo sorprendió a Flores fuera de la inicial y lo puso out en un brillante y rápido tiro, pero Pinzón bateó de rolling por tercera e hizo hit la pelota cuando el third baseman de Méjico se durmió un poco en la jugada. Alvarez fué a tercera con el batazo, y desde allí anotó cuando la alta dirección panameña puso en práctica la jugada del doble robo.

En el principio del sexto, cuando el juego no parecía seguro para Panamá, a pesar de la anotación de 1x0 que marcaba el score, Torrijo, center fielder del Méjico cometió dos errores de importancia y eso sirvió para que los panameños asegurasen el choque con un rally de dos carreras.

Flores, que fué primer bateador en esa entrada, murió de short a primera en una buena jugada de Torrijo. Pinzón tomó ponche, pero Ruiz bateó de fly al jardín central y Torrijo pifió el batazo, dejando con vida al corredor panameño. En estas condiciones, Ruiz se robó la segunda, teniendo el pitcher la pelota en la mano, y anotó por hit de Antadilla al jardín izquierdo. Seguidamente, Antadilla se lanzó al robo de la intermedia y logró su propósito ayudado por un tiro alto del catcher mejicano.

Sin pensarlo mucho, Antadilla siguió corriendo para tercera y después hacia home, al ver que Torrijo se quedaba completamente dormido con la pelota en la mano.

Una mala tirada de Torrijo a home le ayudó anotar sin mucha dificultad.

Después de eso no hubo más, pues aunque Freddy logró una base por bolas y Mitchell lo llevó a segunda por hit, Heraldez bateó un rolling por tercera y completó los tres outs del inning al morir en la inicial.

Méjico, no hizo nada notable hasta el octavo inning en que logró colocar un hombre en segunda con dos outs. En esos momentos, el bateador en turno produjo un rolling por tercera que parecía destinado a convertirse en infield hit. El antesalista de Panamá aceptó el batazo y viendo que no tenía tiempo para sacar al bateador en primera, trató de sacar al hombre de segunda, pero éste huyó más de tres pies de la línea, cruzándole por delante y Tatica Campos, umpire de esa base, lo declaró out por regla.

La representación mejicana, dirigida por el manager Carmona, protestó largamente la decisión del umpire Campos, y al ver que éste no la cambiaba, decidió protestar el juego, cosa que hicieron ante el anotador oficial señor Fránquiz.

Es impresión nuestra que la protesta no caminará, pues el inciso séptimo de la regla 56 concede a los umpires autoridad para declarar en la forma que lo hizo Campos, siempre que a su juicio el corredor se aparte más de tres pies de su línea, en su afán de evitar que lo saquen, cruzándole por delante al infielder.

PANAMA

	V	C	H	O	A	E
Pinzón. 3a.	4	0	2	2	4	0
Ruiz, 1a.	4	1	0	7	0	0
Antadilla, 2a.	4	1	1	3	0	1
Freddy, lf.	2	0	0	0	0	0
Mitchell, ss.	4	0	1	1	1	0
Heraldez, c.	4	0	0	6	0	0
Alvarez, lf.	3	1	0	3	0	0
Jaén, cf.	3	0	0	4	0	0
Flores, p.	3	0	0	0	7	1
Davis, cf.	1	0	0	1	0	0
Totales	32	3	4	27	12	2

MEJICO

	V	C	H	O	A	E
Pérez, lf.	3	0	0	1	0	0
Chávez, 3a.	4	0	1	0	3	0
Castillo, c.	4	0	1	2	3	1
T. Torrijos, cf.	2	0	1	2	0	2
J. Torrijos, ss.	4	0	1	0	5	1
Camacho, 1a.	3	0	1	14	0	1
Rosado, 2a.	4	0	3	3	3	0
Ortega, rf. y lf.	4	0	0	2	0	0
Alvarez, p. y rf.	3	0	0	0	0	0
Barradas, p.	2	0	0	0	1	0
Gutiérrez, 1a.	1	0	0	3	0	0
Totales	34	0	8	27	15	5

ANOTACION POR ENTRADAS

PANAMA	001 002 000—3
MEJICO	000 000 000—0

SUMARIO

Home runs: No hubo.
Three base hits: Camacho.
Two base hits: J. Castillo.
Sacrifice hits: No hubo.
Carreras producidas por los bateadores: Antadilla.
Bases robadas: Pinzón; C. Alvarez; Ruiz; Antadilla; J. Torrijo 2; T. Torrijos.
Double plays: J. Torrijos a Rosado a Camacho.
Struck outs: J. Alvarez 2; A. Florez 5; Barradas 2.
Bases por bolas: J. Alvarez 2; A. Florez 3; Barradas 0.
Dead ball: Barradas a Fleddy.
Passed balls: Heraldez.
Wilds: No hubo.
Quedados en bases: No hubo.
Balks: No hubo.
Tiempo: 2 horas 10 minutos.
Umpires: González, (home); Magriñat, (1a); Hernández (2); y Campos (3a.).
Observaciones: Hits a Alvarez: 4 en 6 innings y 22 v. b.
Pitcher perdedor: J. Alvarez.

DIARIO DE LA MARINA

PRECIOS DE SUSCRIPCION

HABANA		PROVINCIA
$ 1.60	UN MES	
$ 4.80	TRES MESES	$ 5.00
$ 9.00	SEIS MESES	$ 9.50
$18.00	UN AÑO	$19.00

- - - - - - CUPON - - - - - -

Sr. Administrador del DIARIO DE LA MARINA:

Sírvase dar de alta, como suscriptor de este periódico, por el término de un año, al Sr. .....

....

vecino de .....

calle ..... No.....

Sírvase, asimismo, ordenar que le envíen las revistas comprendidas en el PLAN número ..... de acuerdo con la siguiente selección:

Revista humorística .....

Revista semanal ilustrada .....

Revista mensual correspondiente al plan escogido.

En cuanto a mí, deseo que se me sirvan las revistas comprendidas en el PLAN número ..... de acuerdo con la siguiente selección:

Revista humorística .....

Revista semanal ilustrada .....

Revista mensual correspondiente al plan escogido.

Nombre del suscriptor remitente de este CUPON: .....

....

Dirección .....

....

(Firma) .....

NOTAS IMPORTANTES.

Primera: El envío de estas revistas se suspenderá, tanto al nuevo como al antiguo suscriptor, tan pronto uno de los dos deje, por cualquier motivo, de ser suscriptor antes de cumplirse el año a que se contraen las BASES de esta oferta.

Segunda: Queda entendido que el servicio de revistas ofrecido, no comenzará hasta que haya recibido la Administración del DIARIO DE LA MARINA, el importe, por lo menos, de la primera mensualidad que corresponda al nuevo suscriptor.

Acompaño ..... por la cantidad que cubre esa suscripción; o ella podrá ser cobrada .....
(giro o cheque) (Por meses, trimestre o semestre)
en el domicilio del nuevo suscriptor.

RECORTESE AQUI

IMPORTANTE

Queremos aclarar a todos los antiguos y nuevos suscriptores que el servicio del DIARIO y revistas empezará de acuerdo con la fecha en que se reciba la orden de alta. Aquellas altas que nos lleguen entre los días 11 y 25 empezarán a servirse el día PRIMERO y las que vengan entre el 26 y 10, comenzarán el QUINCE de cada mes, respectivamente, mientras dure este PLAN.

En esta misma forma se comenzará a contar el AÑO DE SUSCRIPCION con derecho a revistas para el antiguo y a periódico y revistas para el nuevo suscriptor.

Los nuevos suscriptores, con derecho a acogerse a los beneficios de nuestro PLAN DE OBSEQUIO DE REVISTAS, tienen que ser presentados por un antiguo suscriptor, sin que puedan recibir revistas aquellos que no cubran este requisito.

Los antiguos suscriptores pueden aportar uno o más nuevos suscriptores, entendiéndose que solamente recibirán los antiguos UN PLAN DE REVISTAS, cualquiera que sea la cantidad de nuevos suscriptores que presenten.

Las revistas se repartirán siempre antes de las doce del día de su publicación, por lo que rogamos a todos nuestros antiguos y nuevos suscriptores acogidos a este plan de obsequios, que nos reporten sus quejas después de dicha hora, nunca antes de las doce y utilizando para ello nuestro teléfono M-8404, por el que serán preferentemente atendidos.

Así mismo, deseamos significar que el nuevo suscriptor tendrá que pagar, precisamente por adelantado, el importe del primer período de tiempo, ya sea mes, trimestre, semestre o año, sin cuya condición no comenzaremos a servir el DIARIO ni las revistas.

Los nuevos suscriptores del interior, que deseen aprovecharse de esta oferta, los consideraremos a los efectos administrativos como suscriptores directos de esta Administración y se les servirá en fajas y por correo, tanto el periódico como las revistas, significándoles que estos nuevos suscriptores del interior no podrán suscribirse a no ser por trimestre, semestre o año, ya que nuestra contabilidad no nos permite por el momento darles la misma forma de pagos mensuales que tenemos en la Habana.

Los pagos, al igual que en la Habana, tienen que ser por adelantado.

Pugilistas Argentinos que Triunfan en Nueva York, Porzio y sus Chicos

(Por Walter R. Douglass)

NUEVA YORK, Marzo (AP.)—El nombre de Victorio Campolo, «il lungo de Quilmes», eclipsa a los demás pugilistas argentinos que actuan en los Estados Unidos al presente, y pocos, tal vez sepan que además de Campolo hay media docena de pugilistas argentinos conquistando lauros y Dólares en la Meca del pugilismo mundial.

Raul Blanchi, gigante Bonaerense, que peleará en la Habana con el español Francisco Mata, por la fuerza de su devastadora derecha, y por su valor temerario, tal vez merece el segundo puesto entre los argentinos que hacen propaganda a su patria, con lon guantes en los cuadriláteros de Norte América.

Luego, hay un peso mediano llamado Humberto Curi, que en compañía del peso completo americano George Hoffman anda por las ciudades del interior exhibiéndose frecuentemente y anotándose ruidosos triunfos.

En los clubs de Nueva York actúan desde hace varios meses dos pugilistas más pequeños, traídos a este país por el ex-campeón sur americano Alfredo Porzio. Estos dos jóvenes son Pascual Buonfiglio y Eduardo Corti.

Ambos son de la categoría liviana y ambos tienen cartel que merece encomio. Buonfiglio fué enviado por la Argentina a las Olimpiadas de Amsterdam en 1928 y llegó a las finales, después de tres victorias, perdiendo en la final, lo cual le impidió ganar el campeonato peso pluma de las olimpiadas.

Este muchacho hizo como aficionado unas ochenta peleas en la Argentina, ganando 74. Es curioso el hecho de que en dos peleas con Justo Suárez, el «toro» argentino, cuyas numerosas víctimas por K O. han despertado gran interés en los círculos deportivos de Nueva York, Buonfiglio no fué volteado ni una sola vez.

En Estados Unidos Pacual lleva once peleas ganadas, y generalmente ha peleado contra contendientes de bastante cartel.

Su compañero de establo, Eduardo Corti, ha sido bautizado en Nueva York, el «Bulldog» argentino, por su constancia en el ataque y por su valor incomprensible. Una herida en la frente recibida de un cabezazo hace algunos meses ha mantenido a Corti de vacaciones por algún tiempo. Esto no obsta para que en el Madison Square Garden, donde los peleadores tienen que ser excelentes. Eduardo Corti hiciera una pelea sangrienta contra un Herman Perlick, que tiene un cartel envidiable en este país.

Como gerente de estos dos mozos actúa Alfredo Porzio, una de las figuras más simpáticas del box sur americano. Porzio representó a la Argentina en las Olimpiadas de París, perdiendo su oportunidad de ir a las finales al ser volteado por Otto von Porat, después de dos asaltos en que el argentino llevaba un mundo de ventaja. El 'knockdown» influyó en el ánimo de los jueces que dieron la victoria al pugilista noruego. La prensa sin embargo, aventuraba la opinión de que Porzio había triunfado.

Luego el argentino ingrenó en las filas profesionales y después de 18 meses de enfermedad tuvo la desgracia de tener como contrincante a Knute Hansen, cuando el joven de Racine, Wisconsin, estaba en el perihelio de su fama. Fué Porzio pronta víctima de Hansen, y para colmo de desgracias, sus apoderados lo pusieron a hacer guantes con Jack Dempsey. El semi-dios del pugilismo completó la obra comenzada por el reumatismo y por Hansen y Porzio tuvo que abandonar la carrera de los guantes.

Su amor al deporte, sin embargo, era tan grande que decidió regresar como gerente de Corti y Buonfiglio. Recientemente, sin embargo, el argentino ha resuelto volver al cuadrilátero, y colocándose bajo las banderas de Luis (Pincho) Gutiérrez, el exquisito gerente de Kid Chocolate, Porzio se entrena con gran ardor en un gimnasio de Nueva York. Su trabajo es espléndido y son muchos quienes creen que si Porzio retorna al cuadrilátero tendrá esta vez mucho mejor suerte que en sus campañas anteriores.

Dan Howley, manager de los Reds de Cincinnati, declaró ayer que dentro de dos pitchers sus lanzadores empezarán a trabajar los nueve innings completos, a fin de que prueben sus condiciones para el comienzo de la season. Hasta ahora, Rixey y Donohue son los que mejor forma han demostrado, pero se tiene entendido que será Fred Lucas el que pitchee el primer game.

El Presidente del Brooklyn Dodgers Está Muy Contento y Cree que Va a Triunfar

Tiene muchas pretensiones el viejo York y habla con verdadero entusiasmo de sus jugadores.—Asegura que nuestro compatriota A. Luque resultará este año una verdadera sensación

NEW YORK, Abril 1o. (AP). —De Clearwater a Jacksonville, la marcha de la novena Robins llevóse a cabo anoche sin novedad. Al terminar la temporada de entrenaje, Frank York, Presidente del Club de Brooklyn, ha querido expresar algunas palabras indicando su satisfacción sobre el trabajo de sus jugadores.

"Los hombres que estuvieron en el Hospital el Año pasado, dijo York, —han demostrado en el entrenaje que están en excelentes condiciones. Del Bisonette, Elliott, Jake Flowers, y Wright han contribuído notablemente a aumentar el animo de la novena con su buen trabajo.

"Cinco semanas de tareas arduas han expirado para los chicos que constituyen la novena Robins. Tenemos este año una batería formidable. Creo que es una de las mejores de la liga. Adolfo Luque ocupa el primer lugar, porque en el entrenaje se ha demostrado que el veterano cubano todavía es maestro de las curvas. Luego tenemos a Dazzy Vance, Lefty Clark, Ray Moss, y muy posiblemente Cy Moore y Clise Dudley, además de Johnny Morrison. Es un grupo excelente de pitchers y en ellos está toda nuestra esperanza.

"El trabajo de Elliott ha sido admirable y Robinson cree que con este muchacho podremos hacer grandes cosas. Jugando contra Toronto en su ultimo juego, ayer, Elliott permitió un solo hit en cuatro períodos. El gran zurdo está algo más delgado este año que el pasado, y su bola rapida pareceme mas rápida que nunca.

"Vance probó su calibre como pitcher. A medida que se iba calentando iba pitcheando mejor. Esto nos hace creer que podremos contar con el en toda la temporada. El juego contra Toronto ayer se decidió en favor de los Robins con un score de dos contra cero. Glenn Wright pegó un home run en el sexto inning y Wally Gilbert y Johnny Frederick combinaronse para terminar otra carrera completando así las dos que nos dieron una victoria brillante.

"Del Bisonette jugó una primera base esplendidamente. Los Robins nada tienen que envidiar a los otros clubs de la liga. Nuestro Babe Ruth que por casualidad tiene nombres muy parecidos a los del ídolo del base ball ,pues se llama Babe Herman, y Ruth se llama también Herman, está muy contento con el arreglo que por fin hemos tenido.

"Ayer ocupó su puesto en el Field y aunque no pudo botar la pelota, no por eso se ha desanimado. Ya lo veremos registrando home runs en la temporada.

"Luque tendrá oportunidades magníficas para lucirse este año y el catcher López será uno de nuestros ídolos."

York agregó que después de haber conversado con cada uno de los jugadores de su equipo y haberlos visto entrenarse esta casi seguro de que su team se adjudicara el ansiado gallardete este año.

Robinson todavía no ha comunicado a York quienes serán los jugadores que vendrán a Brooklyn y quienes serán los que se quedarán en la Escuela Preparatoria de Macon.

Hoy Jugarán Cuba y Méjico su Gran Game de Basket en el V T C

El choque cubrirá el primer turno del programa, comenzando a las ocho y media

Méjico y Cuba vuelven a enfrentarse esta noche en basket ball. Y esto significa, en buen romance, que por segunda vez en los presentes Juegos Deportivos hemos de presenciar un choque de gran interés con un record de concurrencia como testigo de los acontecimientos.

Tanto el equipo azteca como el cubano se encuentran en perfectas condiciones para el game, y parecen listos para ofrecer a toda la afición una batalla espectacular. Vistos en el papel, Méjico parece tener de su parte todas las probabilidades de éxito, pues aparte de que sus players son más ligeros que los nuestros, poseen un team work más acabado y se colocan con más habilidad. Sin embargo, nuestros chicos están dispuestos a quemar el último cartucho y entusiasmados por los grandes triunfos que hemos obtenido en Natación, Tiro, Esgrima, Base ball, futbol y track, saldrán al floor dispuestos a empatar sensacionalmente la serie con los mejicanos, ganándoles el encuentro de hoy.

El juego está anunciado para las ocho y media de la noche, pero advertimos a los fanáticos que acudan desde temprano, por que se espera una concurrencia formidable y aunque los Marqueses han realizado importantes reformas en el floor para alojar mayor número de espectadores será muy difícil que momentos antes del game haya algún asiento disponible.

Portell Vilá actuará de referee en este game y será secundado por Enrique Bru, ambos de reconocida competencia entre los oficiales del sport.

En el segundo game jugarán El Salvador y Panamá.

SE MANTIENE INVICTO EL "LISA JUVENIL" B. B. C.

El domingo pasado tuvo lugar el esperado encuentro entre las novenas Lisa Juvenil y las Estrellas de Notario, en los terrenos de los primeros.

Los "liseños" volvieron "hacer de las suyas"—es decir, ganar—, por lo que han "pegado" otro eslaboncito más a su interminable "cadenita" de triunfos.

Por la Lisa Juvenil se distinguieron en el uniforme de la majagua: Manuel Alvarez, que reapareció con la vista muy clara; J. Martí y Merlano. En el fielding Rivero aceptó numerosos lances.

De los visitadores el short stop y la tercera base, fildearon bien, y al bate A. Avoy.

El pitcher local E. González, ha sido muy felicitado por la confección de esos suculentos "ponches" que con tanta delicadeza sabe servir a sus rivales, habiéndose distinguido en este juego donde repartió diez.

ANOTACION POR ENTRADAS

E. de Notario	210 102 000— 6
Lisa Juvenil	030 321 02x—11

Baterías: por E. de Notario: Feliciano, P. Pérez, C. Por La Lisa Juvenil: M. Alvarez, C; E. González, p.

Todas las Toses

y resfriados deben atenderse sin tardanza. Hay que detenerlos antes de que se tornen graves. Esto es fácil con unas dosis calmantes y curativas de

JARABE DE LEONARDI PARA LA TOS

(Creosotado)

EL ENEMIGO DE LA TOS

SEGUNDOS JUEGOS DEPORTIVOS CENTRO-AMERICANOS

PROGRAMA OFICIAL PARA HOY

En el Stadium "La Tropical"

A las 2 p. m.—Continuación de las competencias de atletismo, celebrándose los siguientes eventos:

1.—2.00—400 Metros con obstáculos. Finales.
2.—2.00—Salto alto con garrocha. Finales.
3.—2.30—800 Metros planos. Finales.
4.—3.00—200 Metros planos. Eliminatorias.
5.—3.30—5.000 Metros planos. Finales.
6.—4.00—Lanzamiento de la Jabalina. Eliminatorias.
7.—4.30—200 Metros planos. Semifinales.
8.—5.00—Triple salto corriendo. Finales.
9.—5.00—Lanzamiento del Martillo (16 lbs.) Eliminatorias.

En el Vedado Tennis Club

A las 8.30 p. m.—Juegos de basket ball. México y Cuba en el primer turno y El Salvador y Panamá en el segundo.

Los Sports en el Cerro

Magníficos games de basket ball se celebrarán hoy en el Deportivo La Fe.—Mucho entusiasmo para las peleas del domingo en el Deportivo Palatino.—Jai Alai en el Cerro Sport Club.—Notas

En el floor del simpático Club Deportivo La Fe, se efectuarán esta noche dos interesantes encuentros de basket ball correspondiendo ambos al Campeonato Inter-Socios que tan brillantemente ha organizado esta entidad, y todo parece indicar que resultarán en extremo reñidos.

En el primer juego se enfrentarán los fives Rojo y Azul quiénes nos ofrecerán un choque de gran emoción.

En el segundo match jugarán el team Rojo y el Blanco, esperándose por todos un nuevo éxito para los Blancos.

El primer juego comenzará a las nueve en punto de la noche.

DEPORTIVO PALATINO

El próximo domingo tendrán efecto como ya hemos dicho en días anteriores las peleas que debían haberse celebrado el pasado domingo en el ring del Deportivo de Palatino, las cuales tuvieron que suspenderse por la inclemencia del tiempo.

El entusiasmo que existía entre los fanáticos de la populosa barriada del Cerro y de la Habana con sus respectivos barrios extremos, por ver en acción al grandioso peleador amateur William Othon ha aumentado una enormidad, y por esa causa nos atrevemos a pronosticar que el domingo día seis, se registrará un lleno formidable en los dominios del distinguido sportman señor José Bustaque.

En próximas crónicas informaremos ampliamente con lujo de detalles, todo lo relacionado con tan interesantes peleas.

CERRO SPORT CLUB

En la espaciosa cancha que posee esta entidad deportiva se celebrarán el domingo entrante, seis grandes partidos de jai alai amateur a punta de cesta, los que a mi manera de pensar han de resultar muy reñidísimos.

Los jóvenes cestistas que tomarán parte en esa tarde están realizando muy buenas prácticas y es de asegurar que ofrecerán a los fanáticos amantes del deporte vizcaíno que asistan en esa tarde al Cerro Sport Club una brillantísima y admirable exhibición de pelota vasca.

El partido de apertura comenzará como de costumbre, a las dos en punto de la tarde.

BABE RUTH EN GRAN FORMA

A los que dudan del punch de los New York Yankees, quizás les convenga saber que el team ha bateado 29 hits en sus últimos dos juegos, habiendo logrado numerosas extra-bases. Babe Ruth está bateando en gran forma y lo mismo ocurre con Tony Lazzeri y Mark Koenig.—Gehrig es el único dormido hasta ahora, pero en cambio los novatos Cook y Champman están haciendo un magnífico papel.

UNA SOLA PRUEBA GRATIS

¡¡ ASMÁTICOS !!

LOFAOL

Sólo una muestra a cada persona mediante la presentación de este periódico, en la Droguería Sarrá, mañana.

Cuatro libros que deben leer todo Cubano

MITOLOGIA DE MARTI

Por A. HERNANDEZ CATA

Esta obra que enriquece la bibliografía martiniana, presenta nuevos aspectos, vívidos e interesantísimos de la vida del apóstol, examinándola en todas sus fases para poner de relieve su genio literario, su talento artístico y su gran corazón. Es un libro cautivador.

Precio del ejemplar, a la rústica ... $ 1.60

MARTI POETA

Biografía y juicio crítico de JUAN MARINELLO

Este libro, que forma el volumen XI de la ya famosa "Colección de Libros Cubanos" reune todos los versos de Martí, de los cuales muchos son completamente desconocidos. Se trata de la mejor antología que de Martí se ha hecho hasta el presente.

Precio del ejemplar a la rústica ... $ 1.50
La misma obra encuadernada en tela ... „ 2.00
Encuadernada en piel valenciana ... „ 3.00

IDEARIO DE JOSE MARTI

Ordenación y Prólogo de P. ISIDRO MENDEZ

Contiene glosado todo cuanto Martí escribió, ya en verso, ya en prosa, debidamente ordenado, pero conservando su forma y sus propias palabras. Es una síntesis estupenda, que no debe faltar en ninguna biblioteca cubana. Este tomo, forma el volumen XV de la "Colección de Libros Cubanos" y como todos los de esta colección, está impreso en papel antiqué.

Precio del ejemplar, a la rústica ... $ 1.50
La misma obra, encuadernada en tela ... „ 2.00
Encuadernada en piel valenciana ... „ 3.00

MARTI PERIODISTA

Por GONZALO DE QUESADA Y MIRANDA

Este tomo, que puede considerarse como de la famosa colección de obras de Martí publicada por Gonzalo de Quesada, contiene numerosos manuscritos y documentos, que exhiben la personalidad de Martí como periodista y que contienen las más hermosas ideas políticas del Apóstol. Casi todos estos documentos, que se hallan en el archivo del autor, son completamente desconocidos.

Precio del ejemplar, a la rústica ... $ 1.20

DOS OBRAS PARA LOS AGRICULTORES

El Cultvio de las Plantas Cítricas

Explica detalladamente como se siembran y cultivan, el naranjo, el toronjo, el limonero, el cidro y otras frutas tropicales, propias del clima de Cuba.

Trata extensamente de cómo efectuar el riego de esos árboles para obtener el mayor rendimiento, cómo se podan y cómo se combaten y evitan las enfermedades que suelen atacarles.

Precio de la obra con 650 páginas impreso en magnífico papel cromo, ilustrada con más de 400 grabados y encuadernada en tela ... $ 5.00

LOS CULTIVOS TROPICALES

Por OTIS W. BARRET

Una obra que debe poseer todo cubano. Trata del cultivo de todo cuanto puede producir utilidades en el trópico, especialmente del caco, té, vainilla, cauchú, café, piña, coco, tabaco; caña de azúcar; especias de todas clases; granos; frutas cítricas; forrajes, etc., etc.

Precio del ejemplar, ilustrado con más de 300 grabados y encuadernado en tela ... $ 4.00

ENCICLOPEDIA BRITANICA

A New Survey of Universal Knowledge

FOURTEENTH EDITION

Hemos recibido la 14a. edición de la famosa ENCICLOPEDIA BRITANICA, mejorada y completamente al día, que comprende 24 volúmenes.

Precio del ejemplar encuadernado en tela ... $175.00
El mismo encuadernado en medio marroco ... $225.00
Para mayor facilidad en su adquisición, damos facilidades de pago. Pídanos condiciones.

LA MODERNA POESIA

Obispo 135. Apartado 605. Teléfono A-1171. Habana

CERVANTES

Galiano 62. Apartado 1115. Teléfono A-4958. Habana.

Martín F. Pella y Cía.

REPUBLICA DEL BRASIL 21 y 23 (antes Teniente Rey)
ENTRE CUBA Y AGUIAR
DOS LINEAS DE TRANVIAS: CUBA Y HABANA
SEDAS, FIBRAS, ALGODONES Y LINOS

Desde lo más inferior hasta lo mejor que se fabrica.
Para todas las clases sociales.

Una visita a nuestros almacenes y les daremos oportunidades de buenos precios y de encontrar los géneros más útiles y nuevos para la

ESTACION DE VERANO Y SEMANA SANTA
CAMISAS
LINCOLN, ATLANTIC Y PELLA

El público las podrá comprar en todos los establecimientos al detall de la República

BOTONES DE NACAR

Contamos con un extenso y variado surtido.

DRILES DE HILO BLANCOS Y DRILES IMPERIALES DE HILO CRUDOS.

Nuestras famosas marcas L. S. 100 y el S-100 TAYLOR y Dril Hacendado, lo mejor.

¡¡¡OBREROS DE TODA LA REPUBLICA!!!

Pidan en todas las tiendas y bazares de la Isla nuestras camisas azules y olivas y nuestros pantalones de driles mezclilla y de color. IRROMPIBLES.

EXIJA LA MARCA "PELLA", QUE ES LA AUTENTICA
DRIL MOTORISTA "STAVERT"
EN TODOS LOS COLORES.
FABRICANTES DE ROPA HECHA.

Tenemos telas especiales para ese objeto.

DEPARTAMENTO DE "CONTADOS"

Continuamos ofreciendo saldos.

Apartado núm. 142. Telégrafo y Cable: "PELLA". Telf. A-3445.

M.E.C.D. 2016

JUSTA DE TRACK ESTA TARDE EN LA TROPICAL

Dice el Bambino que el Base Ball es un Deporte Universal

En su primer artículo de la temporada, habla sobre el auge del juego

(CRONICA DE BABE RUTH)

Nota: Esta es la primera de una serie de crónicas de Babe Ruth, famoso slugger de los New York Yankees, que iremos publicando durante la temporada de base ball de 1930.

HOUSTON, Texas—Charles O'Leary coach de los New York Yankees, solía cantar una canción muy simpática relacionada con los irlandeses que juegan a la pelota, todas las noches, a la hora de bañarse, en la época en que nuestro club era invencible y ganaba campeonatos con facilidad.

Nosotros nos divertíamos mucho a su costa, y así, cada vez que empezaba a cantar, nosotros le empezábamos a citar todos los jugadores que sin ser irlandeses habían logrado distinguirse en el base ball.

Ultimamente Charles no ha podido cantar mucho su canción, y es que existe una causa. Los jugadores irlandeses están escaseando en las Mayores, y ya se ven con más frecuencia peloteros de otras nacionalidades, como dando a entender que el base ball se está transformando en un verdadero juego cosmopolita.

Jamás me di cuenta del auge que está alcanzando el base ball en los países extranjeros, especialmente en los latino-americanos, hasta que traté sobre este particular con Bucky Harris, W manager de los Tigres de Detroit, en el campo de tranning.

Todo empezó porque Harris me dijo que en su novena había peloteros de 15 nacionalidades distintas, incluyendo un indio auténtico. Después seguimos tratando el punto, y en seguida pensamos en los players extranjeros que juegan en los otros clubs de nuestro circuito.

Al hablar de los Yankees, sacamos alemanes, irlandeses, daneses, italianos, noruegos, suizos, españoles, lituanos, e ingleses. Y esto quiere decir, en buen romance, que todos los países del mundo están practicando el base ball con mayor interés y que dentro de poco tiempo lo presentarán a sus infantiles como el deporte nacional del país.

De este modo la afición por el base ball irá aumentando grandemente y llegará un momento en que ningún otro deporte podrá competir con él en popularidad. En la actualidad el base ball está resultando una verdadera atracción en los países latino-americanos, y tengo entendido que cada vez se juega mejor pelota por esas naciones. En Europa se está jugando también con mucho entusiasmo, pudiendo asegurarse que en poco tiempo se transformará en el deporte del universo.

GANO BOBBY JONES

AUGUSTA, Ga., Abril 1º — (AP)— Bobby Jones, famoso jugador de golf de los Estados Unidos, ganó hoy el campeonato del sur-este al ejecutar dos brillantes tiros en los dos rounds que se efectuaron aquí. El célebre campeón, que partirá a fines de mes para Inglaterra, par acompetir en el torneo por el trofeo Walker, ganó por más de 14 strokes.

EXITO DE CANZONERI

NEW HAVEN, Abril 1º — Tony Cazoneri, de New York, y ex-campeón feather weight del mundo, derrotó hoy por knock out técnico a Steve Smith, de New York, en el séptimo round de la pelea a diez que ambos celebraron hoy aquí. El referee detuvo el match por considerar que Smith estaba recibiendo demasiado castigo de su oponente. Tony había ganado fácilmente todos los rounds, empleando constantemente su fuerte pega de izquierda.

Cazoneri pesó 133 libras y Smith 130.

CAMPEONES OLIMPICOS DE BASE BALL

El triunfo alcanzado ayer por el equipo de Panamá frente a Méjico, ha convertido en campeones olímpicos de base ball a los atletas cubanos, quienes después de realizar un brillante trabajo en estos Segundos Juegos Deportivos, se disponen a cerrar con broche de oro la serie de base ball, ganando invictos. El team está integrado por la flor y nata de nuestras filas aficionadas y es dirigido por hombres como Rafael Almeida y Rafael Inclán, que conocen admirablemente el sport. Los dos Rafaeles han sido secundados admirablemente por Ramiro González y Bartolo Portuondo.

En Miramar Garden Colosal Programa el Domingo, día Seis

Una batalla formidable; una de esas peleas que enloquecen a los fanáticos; un encuentro donde cada uno de los combatientes se entregará a un furioso cambio de golpes, buscando el knock out en todos los instantes de la pelea, es la que se ha combinado para el turno final del domingo 6 en Miramar Garden, donde Marcelino Carrillo, el científico welterweight habanero, la estrella del Campamento de trainnings de la Isla de Cuba, se enfrentará con Joaquín Rodríguez, discípulo de Mr. Fowler, y conceptuado como una estrella de primera línea en la Villa de Marianao. Esta pelea, como ya decimos, será la batalla más sensacional y emocionante de los últimos tiempos.

UN SEMIFINAL SANGRIENTO

Los fanáticos no habrán olvidado la pelea celebrada hace algunos meses, entre Antonio Ullivarri, el más agresivo y valiente peleador ultramarino y Yayo Santiusté, el científico peleador del Cerro. Aquella fué la batalla más sensacional y emocionante celebrada en Cuba durante los últimos tiempos; ambos muchachos, dando la prueba mayor de valor y coraje del semiprofesionalismo, se dieron más de cuatro knock downs, hasta que al fin salió vencedor el muchacho del Cerro.

FRANK ROCHER VS. TONELADA FERNANDEZ

La tercera pelea tiene todo el corte de un Star Bout; los púgiles que en ella aparticiparán tienen un enorme cartel entre los fanáticos; ambos son bien conocidos de los que atraen: Frank Rocher el fuerte muchachón de Ribadeo, el único que pudo servirle de sparring a Mateo de la Osa y Tonelada Fernández, el rudo pegador asturiano, ídolo de la Quinta Covadonga.

DOS BUENOS PRELIMINARES

En el segundo preliminar se enfrentarán dos featherweights de simpatías, dos muchachos que ofrecerán una batalla fiera y sangrienta: Benedicto de Armas, el Campeón de Palatino y El Inglesito, una estrella viboreña, discípulo de Jimmy Cirio. En la pelea inicial, Juan Melian, el fuerte lightweight asturiano contra Eugenio González.

WASHINGTON, abril 1. AP.—Leon Goose Goslin, célebre outfielder de los Senadores, pasó hoy por esta ciudad rumbo a Chattanooga, Tennessee, donde se encuentran sus compañeros, para tratar de su salario de 1930 con Clark Griffith, presidente del club.

SE PAGO UNA QUINIELA CON $82.00 EN H. MADRID

Emilio y Buendía derrotaron a los Hermanos Figueroa.—Antonio y Guesala vencieron en el estelar.—El final lo ganaron Guillermo y Gil.—Hoy, miércoles, dos fenomenales funciones

Llegamos todos los del martes salao, salados, desde luego, por la alegría y el entusiasmo por el deporte y como no vimos allí a los saletas, que creen en agueros y en paragueros, les enviamos nuestra enhorabuena, que siempre es saludable no estar en contacto con los que viven temiendo la salzón.

Y en cuanto aplaudimos salieron los bravos muchachos del primero de la tarde; de blancos, Montes menor y José Mary contra los azules, Torres y Pianca; que haciendo buen peloteo y mucho ruido y no pocas nueces conformaron un par de decenas de las grandes; las empataron en 1, 3, 4, 18, 19 y en 20 se dió la última; una buena coda de los blancos y los azules quedan en 24. Boletos a $1.80. Boletos de la primera quiniela: de José Mary $6.20 y la de José Mary y Juan que pagaron con $22.00.

Comienza el segundo con dos rachas peloteadas con bravura y arrogancia por los blancos, Sarmiento y Buendia mayor, contra los azules, Pascau y Gayarre; que se confunden en dos empates sonores en los tantos doce y diecinueve; fueron los dos únicos incidentes emocionales de la pelea; en lo demás atropellaron mascando mucha pelota los dos azules, que clavaron a los blancos en el tanto 23. Boletos a $1.80. Boletos de la segunda: de José Luis a $8.60 y los de José Luis y de Gil, que pagaron con $82.00.

Cierre de la tarde; de treinta tantos, lo pelotean los blancos, Vallejo menor y Azpeitia, contra los azules, Emilio y José Luis, que salieron peloteando una quincena de las bravas con empates en 1, 8, 9 y 13. Después dos rachas también magníficas; sin empates; la de los azules que gana y la de los blancos que llegaban a los 27. Buen cierre.

Por la noche; también brillaron por su ausencia los saletas que creen en agueros; pero fué un mujerío abracadabrante y un gentío igual al de la tarde. Salieron a pelotear el primer partido los blancos Hermanos Figueroa contra los azules Emilio y Buendía el Menor; y la contra sólo es igual y arrestada durante la primera decena para dos bravos empates en los tantos 1 y 3. Después del cholón, nada; los dos azules, jugando bonito y pegando como la cola voraron hacia los treinta, dejando a los pálidos en el tanto 18. Y van bien. Boletos a $1.40. Boletos de la primera quiniela de Antonio, a $3.40 y la de Antonio y Valenzuela a $22.00.

Otro partido sin alarmas, sobresaltos y tragedias; el peloteado en segundo lugar por los blancos Uria Menor y Labat Mayor, contra los azules, Antonio y Guesala. De dos buenas tandas la empataron en siete; de otras dos vallentes y formidables lo empataron en 26 y con una coda brillante se lo llevaron los dos azules. Los blancos quedaron en 38, fué un estelar estupendo. Boletos a 2.40. Boletos de la segunda: de Guesala, a $8.20 y la de Guesala y Guisasola pagando con $28.00.

Una buena y complicada quincena en el tercero de última hora. Lo peloteaban los blancos Ozquila y Esquivel contra los azules Guillermo y Gil. Lo empataron en 1, 2, 4, 6, 9, 10 y 12 y el que tuerce: en lo demás los dos azules, muy bien, no tuvieron contrarios. Los blancos quedaron en 23. Boletos a $1.80.

Hoy, lo mismo de lo mismo.

Dn. FERNANDO.

Programa oficial para la función del 2 de Abril de 1930. A las 8 y cuarto de la noche.

Primer partido a 30 tantos. Juan y Buendía menor blancos contra Verdugo y Montes mayor azules. A sacar los primeros del cuadro 13 y los segundos del cuadro 14 y medio.

Primera quiniela a 6 tantos. Antonio, Buendia mayor, Gayarre, Guisasola, Uria mayor y Epifanio.

Segundo partido a 30 tantos. Guisasola y Uria mayor blancos contra Antonio y Epifanio azules. A sacar blancos del cuadro 14 y medio y azules del cuadro 14.

Segunda quiniela a 6 tantos. Buendia mayor, Gayarre, Antonio, Guisasola, Uria mayor y Epifanio.

Tercer partido a 30 tantos. Hermanos Figueroa blancos contra Vallejo mayor y Gil azules. A sacar los primeros del cuadro 14 y los segundos del cuadro 14 y medio.

Programa oficial para la función del 2 de Abril de 1930. A las 3 de la tarde.

Primer partido a 30 tantos. Montes menor y José Mary blancos contra Vallejo menor y Pianca azules. A sacar los primeros del cuadro 10 y los segundos del cuadro 12.

Primera quiniela a 6 tantos. Verdugo, Figueroa menor, Emilio, Vallejo mayor, Montes mayor y Buendia menor.

Segundo partido a 30 tantos. Guillermo y Labat mayor blancos contra Valenzuela y Gayarre, azules. A sacar los primeros del cuadro 14 y medio y los segundos del cuadro 14.

Segunda quiniela a 6 tantos. Guillermo, Pascau, Sarmiento, Valenzuela, Gayarre y Labat mayor.

Tercer partido a 30 tantos. Figueroa menor y Azpeitia blancos contra Ozquila y Esquivel azules. A sacar los primeros del cuadro 14 y los segundos del cuadro 14 y medio.

TRIUNFO DE VON PORAT POR DECISION

ST. PAUL, Minn., Abril 1º—(AP) —Otto Von Porat, peso completo de Noruega, logró esta noche una decisión en diez rounds sobre Angus Snyder, de Dodge City, Kansas. Von Porat tumbó a su rival por dos ocasiones en el curso de la pelea, una en el primer round y otra en el tercero.

JUEGO DE LACROSSE

WASHINGTON, Abril 1º — (AP) — El equipo de Lacrosse del colegio St. Johns derrotó hoy a una selección de las Universidades de Cambridge y Oxford con anotación de 7 por 2.

PIERDE UN FUERTE EQUIPO DE BASKET

CHICAGO, Abril 1º — El quinteto del Lakeland High School, inscripto por la Florida en el Campeonato de basket del Soroeste de los Estados Unidos, perdió hoy su primer choque del campeonato con anotación de 28 por 25, al medir sus fuerzas con el equipo del Celsea High, campeón de Massachusetts.

Se Reanudan hoy las Justas Olímpicas de Campo y Pista

Se efectuarán cinco interesantes finales de distintos eventos

Se reanudarán esta tarde las competencias atléticas correspondientes a los Segundos Juegos Deportivos Centro-Americanos, y a juzgar por el número de eventos que integran el programa anunciado para hoy, podemos garantizar que las nueve naciones que toman parte en estas grandes pruebas ofrecerán muy interesantes exhibiciones.

En el programa de hoy figuran cinco eventos finales, un semi-final y tres eliminatorias, todas las cuales han de resultar de gran interés. En los 110 metros con obstáculos ha de darse un final muy interesante entre Ramírez, de Méjico; Navarro de Panamá y Sorzano y Montalvo, de Cuba.

En el salto alto con garrocha Humberto Villa y Judas Pacheco, nuestros representantes en esa competencia, tendrán que hacer un buen esfuerzos para vencer a los atletas, Méjico y Puerto Rico que saltan más de once pies. En los 800 metros planos se registrará una carrera interesantísima entre Iturbe y Dario Alvarez. En los cinco mil metros el cubanito Rodríguez tratará de presentar batalla a los indios mejicanos, y en el triple salto corriendo Suárez y José A. Fernández lucharán por imponer un nuevo record olímpico de 44 pies.

La primera prueba del programa comenzará a las dos en punto de la tarde, razón por la cual se ruega a todos los oficiales de las competencias que vayan desde temprano al field.

A continuación va el estado en que se encuentra la puntuación de las competencias de acuerdo con las pruebas ya celebradas:

10,000 METROS

	Puntos
Méjico	11
Costa Rica	4
Guatemala	4
Cuba	2

100 METROS

	Puntos
Cuba	14
Panamá	4
Méjico	1½
Puerto Rico	1½

LANZAMIENTO DEL DISCO

	Puntos
Cuba	18
Méjico	3

LANZAMIENTO DE LA BALA

	Puntos
Cuba	13
Honduras	5
Méjico	2
Jamaica	1

TOTALES HASTA EL PRESENTE

	Puntos
Cuba	47
Méjico	17½
Honduras	5
Costa Rica	4
Guatemala	4
Panamá	4
Puerto Rico	1½
Jamaica	1

TRIUNFO EL "C. CULTURAL"

El pasado domingo día 30 celebraron un reñido encuentro de Foot Ball los teams representativos del Colegio de Belén y del Club Cultural, en los terrenos de aquellos; resultando vencedores estos últimos por el apretado score de 2 por 1.

Fué un bonito encuentro, dentro de lo que se puede pedir a clubs de aficionados, en el que se puso de manifiesto el progreso de los muchachos de Malecón 4, que laboran con entusiasmo por lograr un buen conjunto.

Se destacaron por los vencidos, «El Indio», Balseiro y «El Alemán». A este último si bien jugó con excesiva rudeza no se le puede negar que es de los buenos.

Por los vencedores se distinguieron particularmente López, el nuevo centro mèdio, Manolo Martín, que marcó un precioso goal, Somoza y «El Catalán».

EN EL PROLOGO DE JAI ALAI UN GRAN EMPATE TRAGICO

Lo ganaron Melchor y Lizárraga.—Lo perdieron Esquivel y Trecet.—Areitio hecho un león se llevó el estelar.—Los últimos fueron los primeros en el final.—Hoy: la función de moda

Martes y todo, que diría un mejicano, los caballeros del lleno no faltaron al manicomio, coincidiendo en aquello de que cada loco con su manía, que en nosotros es la pelota; con sus trances, sus emociones y sus desgarradoras tragedias. No faltaron tampoco el martes las damas y las lindas y airosas figulinas, que coronan el lleno de gracia y de gloria prestigiando nuestras brillantes fiestas, haciéndolas cada día más interesantes con los aplausos de sus manitas de flor cuando ganan su boletito o lo pierden en un mohín de malhumor graciosísimo, porque ellas también tienen su afición a rifarse sus menudos.

Los disputantes del primer partido nos rompieron todos los huesos con la lluvia de saltos y sobresaltos; empates y sustos; pues tanto los blancos, como cuanto los azules, se pusieron verdes jugando con un amor propio estupendo; causa de los empates en seis, ocho, diez, doce, trece, catorce, quince, dieciseis, diez y ocho, diez y nueve, veintidós, veintitrés y veinticuatro; la gran trágica. Por si este tanto era buena o mala los dos zagueros discutieron, allá en el puesto del agua fría y se enfurecieron tanto que se liaron a trompadas, demostrando punch y box. Se peloteó el tanto de los menudos y lo ganaron los blancos. Esquivel una momia que ni las egipcias. Fué el que perdió el partido. Boletos a $3.20.

Y en cuanto se llevó la primera quiniela; el maestro Abando, haciendo seis tantos soberbios, seguiditos, que pagó con $4.20 y la combinada Abando y Aralos que disputaban el setelar; de blanlos que disputaban le estelar; de blanco, Oscar y Areitio y los azules, Ferrer y Eusebio. En la salida crujen las cestas, silba la pelota al pasar y la gente ruge: empates en una, tres, cinco y seis. No hubo más; se desprendió sacando con compás y veloz Oscar y se desprendió Areitio haciendo un juego formidable desde todos los cuadros del rebote, colocando y abriendo la pelota como un maestro. Aquello mareó y sacó del marco a Ferrer y acabó con Eusebio, que se rindió a la evidencia de que no pasibile. Se quedaron los azules en 21. Boletos a $4.20.

Reaparece Millán, que viene de Méjico federal sin el millón y la gente le saluda con una tanda de aplausos cariñosos. Se la lleva; Eusebio, pagando con $9.40 y combinada de Eusebio y de Areitio, que pagaron con $4.00.

Y otro que salen peloteando recio y valiente, los del final, los blancos Aguiar y Casaliz, contra los azules para empatar en dos, tres y seis; gran tanda abusiva de los blancos y 17 por 10; mas repuestos y feroces los dos blancos lo empatan en 21, en 22, en 23, en 24 y en 25. Se destartalaron los azules y lo ganaron los blancos. Los azules quedaron en 26. Lo de los azules fué tremendo. Boletos a $3.00.

F. RIVERO.

PROGRAMA PARA HOY

Primer partido a 25 tantos: Aguiar y Lizárraga, blancos; Hermanos Trecet, Azules. A sacar ambos del cuadro 9 y medio.

Primera quiniela a 6 tantos: Esquivel Mayor; Paco; Trecet Menor; Lizárraga; Arrondo; Aguiar.

Segundo partido a 30 tantos: Taboada y Berrondo, Blancos; Segundo y Ecenarro, Azules. A sacar ambos del cuadro 9 y medio.

Seguida quiniela a 6 tantos: Taboada; Segundo; Berrondo; Ecenarro; Ferrer y Oscar.

Tercer partido a 30 tantos: Uriona y Aristondo, Blancos; Ochoa y Llano, Azules. A sacar ambos del cuadro 9 y medio.

Du Pont Receta la Pintura Correcta

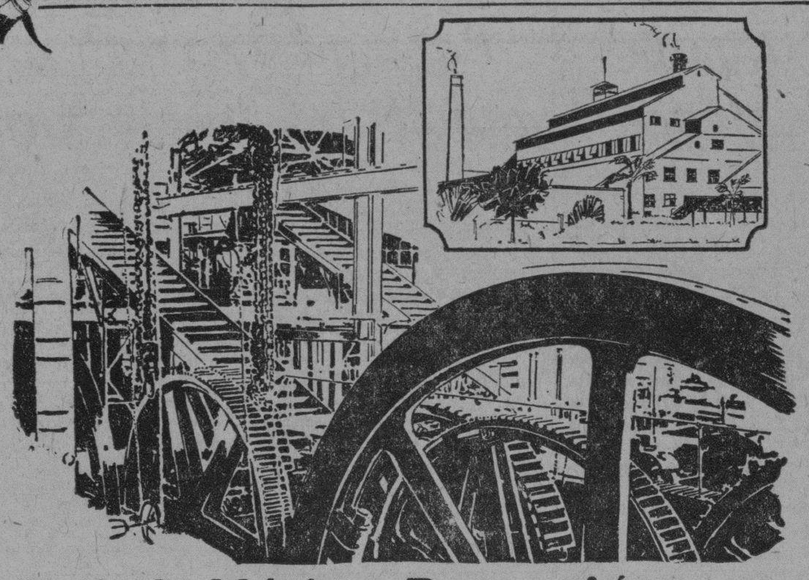

Exija la Máxima Protección y un Aspecto Bueno Pero Duradero

Al Pintar el Interior de los Edificios de su Central

¿ Usa Ud. la pintura correcta y adecuada para el interior de los edificios de su Central? Si no la usa, está usted desperdiciando su dinero, porque es imposible proteger cabalmente y darle un aspecto bueno y duradero al acero del techo, las paredes y demás superficies interiores a menos que se aplique una pintura preparada especialmente para tales fines.

La casa du Pont conoce a fondo las circunstancias que prevalecen en los centrales. Cada problema ha sido estudiado detenidamente y por separado. Luego, se ha hecho la pintura que más resiste el calor y menos se descolora en las tuberías; la que puede limpiarse fácilmente con agua caliente; la que, aplicada a los techos, sufre menos a causa de los vapores; la que puede aplicarse directamente al metal y dá un acabado satisfactorio después de la primera mano.

El representante du Pont es un perito que puede recomendarle la pintura exacta para cualquier trabajo, ahorrándole así el tiempo y el dinero que se pierden cuando uno basa sus decisiones en meras conjeturas. El recetará la pintura más adecuada para cada fin particular. Solicite este servicio gratuito sin compromiso alguno de su parte.

HECHA POR LOS FABRICANTES DEL DUCO

Fíjese Bien en el Ovalo du Pont — DU PONT — Es la Marca del Renglón Genuino

REG. U. S. PAT. OFF.

DISTRIBUIDORES:

COMPAÑIA CUBANA DE IMPORTACION

Neptuno 162. Teléf. A-4494. Habana.

¡Pida HOY MISMO este CATALOGO GRATIS!

Compañía Cubana de Importación, Neptuno 162. Habana.

Señores: Sírvanse enviarme GRATIS y sin compromiso de mi parte su CATALOGO de PINTURAS y BARNICES PARA CENTRALES.

Nombre

A 10 Dirección

AL LOPEZ TUVO UN GRAN DIA AYER CONTRA EL CLUB JACKSONVILLE

JACKSONVILLE, Fla., Abril 1.—(AP). — Al López, joven receptor cubano del Brooklyn Dodger, marcó el paso a todos los bateadores del club en la victoria que éstos obtuvieron frente al Jacksonville con score de 18 por 4 en el desafío celebrado hoy por ambas novenas.

López bateó cinco hits en seis excursiones que hizo al plate, habiendo combinado tres singles, un triple y un home run en sus viajes al home. El batazo cuadrangular ha sido uno de los más largos que se han bateado en los terrenos de Jacksonville en los últimos tiempos.

No contento con este soberbio hitting, López anotó cuatro veces contra sus antiguos compañeros y empujó cinco carreras sobre el plate. Ningún otro player del Brooklyn pudo batear más de dos hits, ni anotar más de dos veces en el game.

En su primera excursión al plate, en el segundo inning, López empujó a Frederick en home con un hit al right. En el tercer inning bateó un triple que empujó dos carreras. En el quinto bateó su home run con Bissonette en las bases y en el sexto empujó a Fraderick con otro hit al right.

POLO

Jugarán esta tarde en los campos de Columbia

Esta tarde y pasado mañana viernes, se celebrarán en los terrenos cercanos al campo de aviación de Columbia, dos interesantes partidos de Polo en los que tomarán parte el notable equipo Mejicano que alcanzó el triunfo Olímpico en sus matches contra el equipo Cuba, así como un grupo de jugadores locales.

El capitán J. L. Vega, ha formado un buen equipo para hacerle frente a los aztecas, figurando en el con junto un excelente grupo de civiles.

El match del viernes será el último que celebren en Cuba los gallardos representantes de la nación azteca, que tanto ha gustado en sus dos primeras exhibiciones.

MUERE UN VIEJO MANAGER

CHICAGO, abril 1. — (A. P.)— Martin Mullaney, viejo manager de boxeadores de Chicago, fué encontrado muerto hoy en su cuarto del West Side Hotel, herido por tres balas en el medio del pecho. Las investigaciones practicadas permiten asegurar que Martin ha sido la víctima número 20 de una banda de pistoleros que está operando desde hace tiempo en Chicago, llamada por muchos, con muchísima razón, la ciudad del crimen.

Mullaney fué un activo manager de boxeadores, habiendo sido responsable del éxito de varios pugilistas que tuvieron mucho éxito en el ring.

NO PELEARA AL SINGER

NUEVA YORK, abril 1 (A. P.)— Porhaberse accidentado su mano derecha en el training, Al Singer ha tenido que suspender sus actividades esta semana. Singer debería pelear por segunda vez con Ignacio Fernández en el Garden el viernes, pero con la mano accidentada tendrá que buscarse otro contendiente para el filipino.

Entre los primeros llamados fué Pincho, a quien se le preguntó si deseaba poner a Chocolate contra Fernández.

Pincho contestó:

—Chocolate no podrá pelear por tres semanas, y su próxima pelea en el Garden será con Berg o con alguno otro que todavía no haya tenido como contrincante.

JOE GLICK Y KID BERG PELEARAN EL PROXIMO VIERNES EN EL GARDEN

NEW YORK, Abril 1. (AP). — Un bout a diez rounds entre Joe Glick, veterano light weight de Brooklyn, y Jack Kid Berg, de Inglaterra, será ofrecido el próximo viernes en el turno de preferencia del Madison Square Garden, según un anuncio hecho hoy por miembros de la citada Corporación. Este encuentro fué concertado después que se supo que Al Singer no podía combatir contra Ignacio Fernández como consecuencia a la lesión que sufrió hoy mientras realizaba su entrenamiento.

¡Protección!

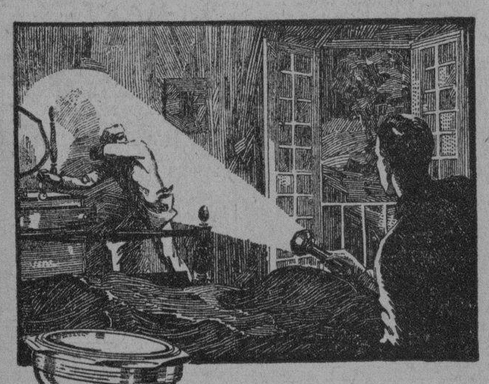

EL andar de un intruso rompe el silencio de la noche. Utilice la brillante luz de su segura linterna Eveready cargada con pilas Eveready—un medio seguro de protegerse y vigilar su propiedad. Eficaz, duradera y atractiva, es la linterna más perfeccionada del mundo.

De venta por los comerciantes de primer orden.

¡Rechace imitaciones!

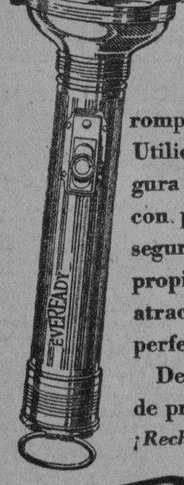

EVEREADY

LINTERNAS Y BATERIAS

—duran más

2958

BLENO BLENOL

ALIVIA EN 24 HORAS

Antiséptico de las Vías Urinarias

Todo cepillo Pro-phy-lac-tic limpia y dá masaje

EL Pro-phy-lac-tic de copete, limpia y embellece la dentadura, a la vez que dá masaje a las encías, conservando la boca entera en perfecto estado de salud.

Las cerdas firmes en forma de sierra con copete en la punta, llegan a todas partes de la dentadura — entre uno y otro diente, por detrás de las muelas y al borde de las encías; estimulan la circulación de la sangre en las encías, conservándolas firmes y rosadas.

Si prefiere la forma ovalada use el Pro-phy-lac-tic Oval. El Pro-phy-lac-tic Masso, que dá un masaje eficacísimo, se recomienda especialmente para encías pálidas y sensibles.

3 modelos—3 tamaños—3 selecciones de cerdas—mangos transparentes en colores; hay un Pro-phy-lac-tic para cualquier requisito dental.

¡Exija los cepillos Pro-phy-lac-tic legítimos!

CEPILLOS Pro-phy-lac-tic para los dientes

RODOLFO QUINTAS
Manzana De Gomez 433, Habana

Se venden siempre en caja amarilla

2420

M.E.C.D. 2016

ANUNCIOS CLASIFICADOS DE ULTIMA HORA

Alquileres

Habana

EDIFICIO CARREÑO
Avenida de Washington No. 2, frente al mar. Se alquila toda la magnífica planta baja del edificio Carreño. Precio módico. Informan 2do. piso oficinas. U-2958.
13286 25—9 Abril.

CASA PARA FAMILIAS
Desde $45 a $75, completas, modernas, frescas, céntricas, confortables; dos y tres cuartos dormitorios; gran Edificio Providencia. Carlos III número 12, esq. Oquendo. No se mude sin ver antes estos pisos y agradecerá este aviso. Informan: O'Reilly núm. 11, Teléfono A-9251.

AMARGURA 56, ENTRE COMPOStela y Habana, se alquila un piso moderno, fabricado para vivirlo su propietario. Es algo que amerita verlo y alquilarlo por su precio. Informan: en el mismo.
UH14189 31—3 Abril.

CONCORDIA 135
Entre Belascoaín y Gervasio: Se alquila el primer piso, izquierda, de esta elegante casa moderna, compuesta de sala; recibidor; cuatro cuartos; baño; comedor; cocina y cuarto y servicio de criados. Precio del alquiler mensual: $65. La llave en la casa de al lado. Informa: Luis M. Santeiro, Teléfono I-5285.
UH13740 28—4 Abril.

SE ALQUILAN
En General Manuel Suárez (antes San Miguel) esquina a Lucena, amplios y frescos pisos bajos y altos, decorados, con sala; recibidor; comedor; tres y cinco cuartos; baño intercalado completo; cocina y calentador de gas y patio; servicios de criados. Precio económico. Las llaves, en poder del portero. Informan: Teléfonos U-4489 y U-2925.
UH13909 29—5 Abril.

ANIMAS 137 (BAJOS)
Alquilo bajos. Sala, saleta y tres cuartos, precio, $40. Informan en la peletería La Horma Grande. Aguila 213. Telf. A-7432.
175 1 abril 7

ALTOS FRESCOS MODERNOS
Se alquilan primero y segundo pisos, lado brisa. San José 126 1|2 H, entre Oquendo y Soledad. Sala, saleta, seis cuartos, 2 baños, comedor, pantry, cocina, gran terraza, agua abundante. Véala. Informa allí el pintor. Llave, bodega esquina Soledad.
146 1 abril 6

CONDE 5, SALA, COMEDOR, CUAtro cuartos, $50. Informes, A-2458. San Nicolás 239, entre Gloria y Misión, sala, comedor, tres cuartos, baño moderno, piso de mármol, $40. Informes, A-2458.
UH 13086 24 abril 8

CONCORDIA 271, ALTOS, MODERnos. Sala, comedor, 3 cuartos, baño intercalado, cocina gas, dos cuartos, azotea. Informes, M-2863, F-3199. Llave en la bodega.
125 1 abril 11

SE ALQUILAN LOS ESPACIOSOS Y ventilados bajos de Malecón 77, esquina a Manrique, compuesta de hall; sala; comedor; cuatro cuartos; cocina; baño y cuarto de criados con servicios. Informan: en los altos. Teléfono A-4470.
66 1—4 Abril.

VEINTIDOS PESOS SE ALQUILA lado esquina en Calzada, con portal, sala, dos cuartos, patio, cocina, buen baño, mucha agua, tranvía puerta. U-6151.
7525C 1 abril 4

PROXIMA A DESOCUPARSE, LA casa Consulado 91 y 93 entre Animas y Trocadero, se desea arrendar. Es de alto y bajo. Los bajos, propios para almacén de tabacos o alguna otra industria que necesite gran local. Su área es de 30 x 30, teniendo en el centro el patio que está cubierto con lucernario. Los altos, con departamentos corridos, a los cuatro vientos. Para verla en la misma. Para informes, señor Manteca, Cuba 76 y 78.
164 1 abril 16

SE ALQUILAN LOS ALTOS DE NEPtuno 289, entre Mazón y Basarrate, compuestos de sala; recibidor; tres cuartos; baño intercalado; comedor; cocina y cuartos y servicio de criados. Alquiler: 50 pesos. Para verlos e informes: 23 número 207 y Teléfonos F-3163 y F-4341.
32 1—5 Abril

SE ALQUILA LA PLANTA BAJA DE la casa Obrapía No. 48, entre Habana y Compostela. Reune condiciones espléndidas para oficinas o establecimientos. Informa: en la misma, el señor José Manuel Pérez.
88 1—4 Abril.

SE ALQUILAN ALTOS DE ANIMAS 168, entre Gervasio y Belascoaín, sala, comedor, tres cuartos, cocina, servicios completos. Informan, A-4755.
147 1 abril 4

TEJADILLO No. 62, CASITA INDEpendiente, 30 pesos. Informan, F-5981. La llave en los altos.
139 1 abril 7

SE ALQUILA UNA CASITA MOderna, en los altos de Escobar 70, compuesta de sala, comedor, dos cuartos, cuarto de baño intercalado, cocina de gas, un espléndido balcón para la calle, entre Concordia y Virtudes, la llave en la misma. Informan, Telfs. A-1689 y A-2284.
UH 14327 31 abril 3

SE ALQUILAN LOS MODERNOS bajos de Malecón 31, compuestos de sala, saleta, recibidor, cuatro cuartos, comedor al fondo, cuarto de baño completo, cocina de gas y carbón, un espléndido sótano con servicios para criados, la llave en la misma, Informan, Telfs. A-1689 A-2284.
UH 14326 31 abril 3

SE ALQUILA LA ESPLENDIDA CAsa San Miguel 184; puede verse de dos a seis. Informan Prado 111. Teléfono A-1544.
UH 14304 31|4 Ab

NEPTUNO 150
casi esquina a Escobar
Se alquila para comercio, tiene vidrieras a la calle, sirve también para salón de refrescos o para café. La llave en la misma. Más informes. Obispo 108.
5 d vence ab. 5

CASA MODERNA 35
Pesos. Infanta 18, Edificio Antigas. Sala, comedor, cocina, magnífico baño, tercer piso. Limpieza escalera y basura. Informes en la lechería.
UH 14342 31 abril 3

ALQUILO ALTOS, SALA, COMEDOR dos cuartos, servicios, San José 158. $30. Informan, I-6366.
14300 31 abril 3

Vedado

23 Y PASEO
Se alquilan los frescos altos con siete habitaciones, garage, cuartos para criados y demás comodidades. Informan, F-6155.
97T 1 abril 6

Alquileres

Vedado

VEDADO: "B" Nº 2, ENTRE TERcera y Quinta: se alquilan los frescos y espaciosos bajos, con jardín, portal, sala, saleta, seis grandes habitaciones, comedor al fondo, baño, cocina de gas, patio, traspatio, servicio completo de criados, agua abundante. Muy barata. Informes: Tercera 49. Teléfono: F-4479.
45 1—7 Abril.

VEDADO. ALQUILO: A 266 ENtre 27 y 29, bajos, acera brisa, portal, vestíbulo, sala, comedor, tres cuartos, baño intercalado lujoso, pantry, cocina, cuarto servicio de criado, cocina gas, calentador, agua fría, caliente. Fiador a satisfacción. Informan en los altos.
UH 170 1 abril 4

PISO ALTO: CALLE 15 NUMERO 253, entre E y F, para familia numerosa, gran sala; 7 cuartos; 4 balcones a la calle; comedor; 2 baños. cocina: galería cubierta, etc. Informes y llave: Hotel Savoy, F esquina 15, Vedado; y Telf. F-5270.
UH210 22 Indf.

SE ALQUILA EL ALTO DE LA CAsa calle 17 número 482-F, entre 10 y 12, compuesto de terraza; sala; recibidor; tres habitaciones; baño intercalado; comedor; cocina; cuarto y servicios de criados. La llave en la bodega de enfrente. Informan: en el teléfono F-5386.
UH13798 28—2 Abril.

SE ALQUILA LA HERMOSA CASA calle D número 212 (altos), entre 21 y 23, compuesto de terraza al frente y al fondo; vestíbulo; sala, antesala; 5 habitaciones; 2 baños intercalados; comedor; cocina de gas; garage; cuarto de criados y demás servicios. Las llaves en los bajos del número 209. Informan: en el Teléfono F-5386.
UH13799 28—2 Abril.

ALQUILO CASA CALLE D 216 ENtre 21 y 23, la llave en D número 194, puede verse de 2 a 6.
98T 1 abril 11

VEDADO: ESPLENDIDA
Residencia, edificio elegante, con toda clase de comodidades, situado en la mejor calle; seis dormitorios; tres baños magníficos; portales; bastante terreno con jardín; garage dos autos; y otras muchas comodidades modernas. Vale $65.000, pero por causas de viaje se da en $45.000. Precio fijo. Se venden los muebles todos, nuevos y modernos. Si quiere hacer un buen negocio, llame al teléfono A-2338, y pasaré a informar. Gerardo Mauriz, Prado 106.
70 1—3 Abril.

SE ALQUILAN LOS ALTOS DE Avenida de Wilson y C. Cuatro cuartos, sala, comedor, baño intercalado, servicio criada y patio alto. La llave en los bajos. Teléfono F-4477.
95T 1 abril 6

SE ALQUILAN LOS ALTOS DE LA casa calle 10 número 15, esquina a 13, Vedado, compuestos de sala, comedor, tres cuartos, baño intercalado, terraza y cuarto y servicio de criados. Precio módico. Preguntar señora de Amor.
193 1 abril 4

Almendares y Marianao

REPARTO KOHLY, HORNOS DE cal en el Vedado. Se alquilan 5 hornos con sus casas, por contrato o por meses, se exigen garantías. Telf. F-1439, de 8 a 3.
7523C 1 abril 8

EN EL REPARTO MIRAMAR, CAlle 18, a media cuadra de la Quinta Avenida, se alquila casa, amueblada o no, de dos plantas, compuesta de portal a su frente descubierto y a su costado cubierto, sala, vestíbulo, hall, servicio, comedor, cocina, pantry, cuarto de criado y servicios, y los altos de cinco habitaciones, dos baños, pantry, recibidor. En cuerpo aparte el garage con capacidad para dos máquinas y cuartos de criados en los altos. Informan en la misma. Teléfonos FO-2113 y M-8062.
108 1 abril 4

REPARTO LA SIERRA: SE ALQUIla una casita con un gran patio y frente a dos calles, en $22. Calle 4 entre Primera y Tercera.
47 1—4 Abril.

SE ALQUILAN EN EL REPARTO La Sierra, ca[illegible] entre Primera y Tercera, una [illegible] compuesta de sala, comedor [illegible] americano, tres habitaciones con baño intercalado, cuarto criada con servicios, cocina y garage y un chalet con 4 habitaciones y baño en los altos y en los bajos: sala, comedor, cuarto criada cocina y garage, ambas muy frescas y cómodas. La llave en frente. Informan, F-5837.
143 1 abril 4

Jesús del Monte y Víbora

VIBORA. $40.00, LINDA CASA. Jardín, portal, sala, tres habitaciones, comedor, lindo baño completo, agua caliente, cerca colegios Estrella y Lourdes. Libertad número 55 entre San Antonio y Pasaje Enrique. Telf. A-6675.
UH14050 30—4 Abril

VIBORA. SE ALQUILAN LOS ALTOS de Porvenir 85, entre Santa Catalina y Avenida de Acosta, tienen sala, recibidor, gabinete, cuatro habitaciones con baño intercalado moderno, comedor al fondo, cocina, cuarto y servicio de criados. Agua caliente y fría y motor. La llave en los bajos, de 8 a. m. a 12 a. m. Informes, Telf. U-5065. Alquiler, 45 pesos mensuales.
UH 13765 28 abril 3

ALQUILO HERMOSOS Y MODERNOS bajos, Chaple número 6, media cuadra de la calzada, sala, recibidor, hall, comedor, cuatro habitaciones saletica, baño, cuarto de criado, lavadero, extenso jardín y garage. Teléfono I-3957.
7528C 1 abril 11

SE ALQUILA UN CHALET EN PAtrocinio y Juan Delgado. Informan: al lado. I-5863.
57 1—6 Abril.

EN REPARTO MENDOZA: JUAN Delgado entre Vista Alegre y Carmen, alquilo habitación fresca y barata, alta.
59 1—3 Abril.

SE ALQUILA EN $20, UNA CASITA interior, compuesta de portal, sala, dos cuartos, baño y cocina. Está situada en el barrio de Jesús del Monte, calle de Luz número 43 A, entre Reyes y San José. Las llaves al lado. Informa su dueño. Teléfonos I-6802 y A-2594.
7529C 1 abril 8

SE ALQUILA, SAN MARIANO 18, con seis cuartos, tres baños y en el garage dos cuartos más, con sus servicios. Informes Telf. U-3893.
129 1 abril 16

Luyanó

LUYANO, FABRICA Y ENMA. SE alquilan los bajos de una casa moderna, fresca y con todas las comodidades, propia para modesta familia. Precio, $25. La llave e informes en los bajos de la letra A. Telf. X-1609.
UH 13466 26 abril 3

Alquileres

Luyanó

SE ALQUILA BONITA CASA CON tres aposentos, sala, comedor, servicios modernos, buena cocina, portal, a una cuadra de los carros. Arango 10 entre Fomento y Ensenada. Precio cómodo. Telf. I-4228.
14144 31 abril 5

SE ALQUILA LA CASA HERRERA núm. 100, Luyanó, con sala, comedor, cuatro cuartos, cocina, baño completo, portal y patio. La llave en la bodega de la esquina Blanquizar. Informan, Angeles 18. Teléfono A-9757.
126 1 abril 7

Locales y Naves

PARA TREN DE LAVADO O TINTORERIA
Preparada al efecto con sus lavaderos, se alquila, Conde 5. Informes, E. Dediot, Habana 86. Telf. A-2458.
UH 14170 31 abril 15

NAVES
Se alquilan en punto céntrico, tres naves todo de concreto, para industria o depósito. Informes, Cuba 64.
122 1 abril 4

ALQUILO, EN ARZOBISPO No. 1, EN el Cerro, hermoso local con su horno, propio para dulcería, panadería, galletería y tostadero de café. La llave en la bodega de la esquina. Precio muy barato. Informan: en el Teléfono F-5386.
UH13797 28—2 Abril.

ALQUILO ESQUINA PROPIA PARA principiante, con armatostes, nevera, pesa, lugar de porvenir, el que estaba fracasó por no conocer el giro. San Miguel y Gelabert, frente parque Córdova, dueño: X-1845.
117 1 abril 3

Apartamentos y Departamentos

EDIFICIO LIBERTY
Calle Requena entre Carlos III y Ayesterán. Se alquilan apartamentos desde $23, con dos habitaciones; cocina y baño completo. Luz y agua caliente gratis.
UH14253 31—7 Abril.

CASAS APARTAMENTOS
De una y dos habitaciones, sala, comedor, cocina, magnífico baño, elevador. Neptuno 172 entre Escobar y Gervasio.
UH 196 1 abril 4

EDIFICIO LIBERTY
Calle Requena entre Carlos III y Ayesterán, se alquilan apartamentos desde $23, con dos habitaciones, cocina y baño completo. Luz y agua caliente gratis.
UH14253 31—8 Abril.

DEPARTAMENTO ESPLENDIDO CON balcón a la calle, tiene dos habitaciones, recibidor, derecho la cocina, con o sin muebles, luz, limpieza, teléfono, casa de muy buen aspecto y moral, precio económico. Obrapía 51, altos.
UH 184 1 abril 3

MALECON 316, SEGUNDO PISO, FAmilia honorable, alquila departamento de dos habitaciones, vista al mar, luz, limpieza, teléfono, a matrimonio o señoras. Referencias. Teléfono U-5420.
197 1 abril 6

Habitaciones

ATENCION, ALQUILO MAGNIFICA habitación, hombres solos, con excelente comida, luz, limpieza, teléfono, en $25. Casa fresca, extricta moralidad. Véanla. Gervasio 59, altos, casi esquina Neptuno.
120 1 abril 4

HABITACIONES HERMOSAS, CON agua corriente; ventiladas; con o sin muebles; buena comida; casa moral. Reina 83, esquina a Manrique, altos de la farmacia. Telf. M-4069
60 1—4 Abril

GRAN TEMPORADA
Temporada de Verano
Teléfonos A-1002 M-9896
Alquila habitaciones; todas con baño y servicio de comida, desde $80 para matrimonio. Procure verlas antes de mudarse.
2 1—1 Mayo.

SE ALQUILA UNA HABITACION, lujosamente amueblada a persona sola. Oquendo 108, altos, bodega.
UH 151 1 abril 4

Alquileres

Habitaciones

ALQUILASE ESPLENDIDA HABITAción, amplia, ventilada, con o sin muebles, luz, limpieza, teléfono, $18, casa moral y limpia, casa de muy buen aspecto, baño intercalado con agua caliente. Obrapía 51, altos.
UH 183 1 abril 3

EN ANGELES 16, ALTOS, ALQUIlo hermosa habitación pegada al baño, clara y hermosa. Propia para matrimonio.
182 1 abril 3

AMARGURA 7, ALTOS, SE ALQUIla una habitación con agua dentro, sen seis pesos, un departamento en once pesos. Venga verlos.
174 1 abril 6

Hoteles y casas de huéspedes

CASA DE HUESPEDES "LA MATANcera", Reina 83, esquina a Manrique, habitaciones amuebladas; ventiladas; con servicio; agua caliente; buena comida; casa de orden. Precios, de lo más económicos, para familias y caballeros. Telf. M-4069.
61 1—7 Abril.

CASA DE HUESPEDES
Para vivir cómodo y céntrico, "La Sevillana"; hay departamentos y habitaciones con baño privado. San Rafael 37, Telfs. A-6008 M-4279.
74 1—5 Abril.

HOTEL LOUVRE
Guerra contra los malos tiempos. Viva frente al Capitolio; tenemos habitaciones desde 15 pesos en adelante. Prado 117, Teléfono M-4279.
73 1—5 Abril.

HOTEL ROOSEVELT
AMISTAD Y SAN MIGUEL
Cocina excelente, precios económicos.
Viva todo el año en un hotel de lujo más barato que en su casa y con todas las comodidades. Habitaciones desde $30; con comidas, $65; para dos personas, desde $80. Preciosos apartamentos de dos habitaciones con baño para familias.
Háganos una visita y se convencerá M-9822.
178 1 abril 4

CASA DE HUESPEDES
La de Galiano 84, altos del café La Isla, reúne excelentes condiciones para familias por su moralidad, orden y excelente trato. Hay habitaciones para hombres solos.
93 1 abril 6

HOTEL LINDBERGH
Animas 58, frescas y ventiladas habitaciones, agua fría y caliente, servicio privado, higiene y moralidad. Desde 15 a 35 pesos. English spoken.
127 1 mayo 1

HOTEL BILBAO
De Julio Gutiérrez, antiguo propietario del Palacio de la Mortera. Neptuno 5. Telf. A-9041. Amplias y ventiladas habitaciones; balcón a las calles Neptuno, San Miguel o Consulado, agua fría y caliente, elevador permanente, lugar sumamente céntrico, a media cuadra del Parque Central. Precios económicos, moralidad absoluta.
124 1 abril 6

Solicitud de Alquileres

SOLICITO CASA EN EL VEDADO; moderna; con 10 o 12 habitaciones; buen jardín; calle tranquila; sin vías de tranvías. Avise al Telf. F-6647, Departamento 104, o dirigirse al Sr. Shindo, Hotel Ambassador.
24 1—8 Abril.

Se Solicitan

Varios

SOLICITO SOCIO CON 10.000
Para un negocio grande, de almacén ya en marcha y con gran existencia. Informes, J. del Monte 305, García, escritorio.
202 1 abril 4

SE SOLICITAN AGENTES DE AMbos sexos en toda la isla, asegurándoles ganar de seis a diez pesos diarios, nuevo y único sistema. La Protectora del Pueblo. Infanta, sesenta y dos y medio, entre Sitios y Maloja.
157 1 mayo 1

Se Solicitan

Varios

SOLICITO ENCARGADO CASA INquilinato, doy de sueldo, $25 mensuales, garantía en efectivo, $250. Informe, doctor Bustamante, de once a una. Empedrado 31, bajos.
133 1 abril 4

SE SOLICITA JOVEN ESPAÑOLA para cocinar y ayudar a los quehaceres de un matrimonio. Sueldo, $20. Si no tiene buenas referencias, que no se presente. Informan, I-2324.
C7531 1 abril 4

SE SOLICITA UN MENSAJERO QUE monte bicicleta, en la farmacia de Luyanó 74.
128 1 abril 4

SOLICITO SOCIO O VENDO EL MEjor negocio de casa de huéspedes de la Habana, con 25 años de establecida en Galiano 90, con su entrada por Rayo, en la misma informan.
80 1 abril 6

SE SOLICITA UNA MUJER PARA cocinar y limpiar casa chiquita de corta y modesta familia española. Telf. I-4369.
14295 31—5 Abril.

SE SOLICITA UNA MANEJADORA para dos niños, se prefiere que hablé inglés, si no tiene muy buenas recomendaciones que no se presente. Calle número 416 entre 4 y 6, Vedado.
96T 1 abril 5

SE SOLICITAN AGENTES EN EL interior para el economizador de gasolina Fortiz. Precio, $1.85. Valeriano Fuente. Industria 81, Apartado 2171, Habana.
167 1 abril 4

SE DESEA SABER LAS DIRECCIOnes de los propietarios de automóviles para mandarles gratis el economizador de gasolina Fortiz. Escriba hoy mismo. Valeriano Fuente. Apartado 2171.
166 1 abril 4

SOLICITO CRIADA DEL PAIS, DE mediana edad, formal, sueldo $12. Dormir en la casa. F-4089. Llamar a las 10 de la mañana. B número 260 entre 27 y 29, Vedado.
C7532 1 abril 3

SOLICITO CRIADA BLANCA QUE sepa servir bien la mesa y tenga referencias conocidas. 30 pesos y uniformes. Vedado, calle 15 número 380 entre 2 y 4. Venga después de las nueve.
UH 187 1 abril 3

WANTED AN AMERICAN OR English white lady as governess for two girls; must speak perfect english, know how to teach and have excellent references from Havana. Wages $60 a month. Kindly call. F-6328.
14364 31 abril 7

Se Ofrecen

Oficinistas

JOVEN DE 18 AÑOS, BUENA PREsencia, mecanógrafo y taquígrafo, sabe inglés y contabilidad, ofrece sus servicios como oficinista, buenas referencias. Para informes, Ramón Arias, Telf. A-7977.
165 1 abril 7

JOVEN TAQUIGRAFO EN ESPAÑOL y mecanógrafo inglés español, desea empleo en oficina o cosa análoga. M. Wehly, Monte 12.
64 1 abril 5

TRADUCTOR DE INGLES OFRECEse para traducciones, llevar correspondencia en inglés, contabilidad, intérprete nocturno, hotel. Razón, Telf. M-7918. Departamento 403.
192 1 abril 3

Chauffeurs

CHOFER FORMAL Y HONRADO, desea casa seria, maneja cualquier máquina, sin pretensiones, buenas referencias. En la misma se coloca criado para casa particular. Teléfono U-3522.
UH14183 31—4 Abril

CHAUFFEUR MECANICO, SE OFRECE para casa particular o de comercio. Tiene buenas recomendaciones de las casas que ha trabajado varios años. Maneja cualquier máquina. Informes: Telf. U-6602.
37 1—4 Abril.

CHOFER CON AÑOS DE EXPERIENcia, recomendaciones buenas familias, busca colocación. Libre, puede ir campo o extranjero, conoce idiomas, tiene títulos Francia, Inglaterra. No pretensiones. Avisar Victor, Zulueta 24. Telf. M-3909.
156 1 abril 14

Se Ofrecen

Chauffeurs

UN CHAUFFEUR ESPAÑOL DESEA colocarse particular. Tiene buenas recomendaciones de donde ha trabajado. Telf. I-6918.
30 1—4 Abril.

CHOFER ESPAÑOL, DESEA COLOcarse; todos dicen que son buenos choferes, pero yo no digo nada; las referencias que tengo de casas particulares conocidas hablarán por mí. Telf. A-4792.
160 1 abril 3

SE OFRECE CHOFER, MANEJA cualquier máquina, no tengo pretensiones, tengo buenas recomendaciones de las casas que trabajé, no me importa cualquier punto. Informan, Telf. FO-2618.
141 1 abril 3

CHOFER OFRECE SUS SERVICIOS casa particular o comercio. Informes, Telf. A-9581.
134 1 abril 8

CHOFER ESPAÑOL CON 14 AÑOS de práctica, siempre particular, tiene buenas recomendaciones. Informes, M-4706.
161 1 abril 4

Jardineros

SE OFRECE JOVEN ESPAÑOL PAra jardinero, fregador máquinas y trabajador, va al campo, buenas referencias. Informan, FO-9396.
14210 31 abril 3

JARDINERO JAPONES DESEA COlocarse jardinero en casa particular o para finca; cumpliro; trabaja bien. Informa: Telf. A-6428.
14160 31—6 Abril.

Manejadoras

DESEA COLOCARSE UNA JOVEN española de manejadora o cuartos o comedor, tiene buenas referencias, no le importa viajar. Telf. F-5179.
169 1 abril 3

SE DESEA COLOCAR UNA MANEjadora española, no repara en el sueldo, es cariñosa con los niños, tiene referencias, desea casa de moralidad. Pregunten por Josefa. U-4669.
UH 113 1 abril 3

DESEAN COLOCARSE DOS ESPAñolas de manejadoras o cuartos o todo servicio de corta familia, no les importa ir al campo. 12 número 137, Vedado. Telf. F-1098.
UH 14222 31 ab 2

Costureras

SE DESEA COLOCAR UNA COSTUrera española en casa formal y para alguna limpieza; no le importa viajar. Informan Tel. F-6207.
14227 31|3 Ab.

JOVEN ESPAÑOLA DESEA COLOcarse en casa de moralidad, cose y corta por figurín, no importa hacer limpieza. O'Reilly 53. Telfs. M-4798 y A-8712.
14016 30 abril 2

Lavanderas

SE DESEA COLOCAR UNA LAVANdera, sabe cumplir con su deber. Teléfono I-7659.
14041 30 abril 2

OFRECESE LAVANDERA JAMAIquina, sabe lavar toda clase de ropa, tiene buenas referencias, sin pretensiones. Llamen A-4175.
14346 31 abril 2

Criadas y Criados

DESEA COLOCARSE JOVEN ESpañola, para criada de mano o manejadora, tiene buenas referencias, puede verse, Obrapía 32. Telf. M-5463.
UH 181 1 ab 3

JOVEN JAPONES
Desea colocarse en casa particular, buen criado de mano y muy cumplidor. Tiene referencias. Informan, teléfono M-4558.
140 1 abril 3

SE OFRECE MUCHACHA ESPAÑOla, fina y educada, para cuartos y coser, está acostumbrada al servicio fino de buenas casas y con magníficas referencias, sabe planchar ropa fina, y desea familia honorable y distinguida. Si no es así no se moleste. M-3440.
UH 14321 31 abril 3

SE OFRECE JOVEN FINO ESPAÑOL para criado de mano a familias respetables. Para informes, F-6295.
UH 94 1 abril 4

Se Ofrecen

Criadas y criados

SE DESEA COLOCAR UNA JOVEN peninsular de criada o de cuartos o de manejadora, tiene buenas referencias. Para informes en el teléfono F-3812.
UH 14088 30 abril 2

SE DESEA COLOCAR JOVEN ESPAñol de criado de mano, es fino, formal y tiene buenas referencias, se coloca también de portero. Informan, Telf. F-4074.
UH 14305 31 abril 3

SE DESEA COLOCAR UNA MUCHAcha española de criada o manejadora, tiene referencias de las casas donde ha trabajado. Informan, teléfono F-4343.
54 1 abril 4

DESEA COLOCARSE JOVENCITA ESpañola, para limpieza o manejadora, es formal, tiene referencias. Teléfono M-1858.
UH 14314 31 abril 2

UN BUEN CRIADO DE MANO, SE desea colocar en casa particular, tiene buenos informes de las casas en que ha trabajado, es serio y sabe cumplir con su deber. Informan, M-3064.
UH 14193 31 abril 4

SE DESEA COLOCAR UNA JOVEN española, de criada de mano o de cuartos en casa de moralidad, tiene referencias de las casas donde trabajó. Llamen al Telf. I-7465.
UH 14202 31 abril 2

SEÑORA PARDA CON RECOMENdación, desea limpieza de habitaciones, sabe coser de todo, puede salir fuera, en la misma, otra para coser por días. Telf. M-2812.
68 1 abril 4

CRIADO DE MEDIANA EDAD, DEsea colocarse en casa particular, sabe servir bien la mesa y tiene buenas referencias, también entiende de mucho de jardinero. Para informes, llame al Telf. A-3318. Pregunte por Pedro.
71 1 abril 4

SE DESEA COLOCAR UNA MUCHAcha española, para cuartos, recién llegada, sabe coser y leer. Teléfono A-5985.
75 1 abril 4

SE DESEA COLOCAR UNA MUCHAcha para limpiar o cocinar a corta familia. Informan, Telf. A-8506.
77 1 abril 4

DESEA COLOCARSE JOVEN ESPAÑOla para criada cuartos, comedor o manejadora, tiene buenas referencias y es fina. Telf. I-7307.
UH 78 1 abril 3

SE DESEA COLOCAR UNA CRIAda formal para señora sola o corta familia, duerme colocación, de color, y otra para cocinar solo, duerme fuera. Informes, Telf. F-3816.
82 1 abril 3

SE OFRECE PARA LA LIMPIEZA Y ayudar a los quehaceres de la casa, señora de mediana edad. Buenas referencias. O'Reilly 94. A-6711.
87 1 abril 4

DESEA COLOCARSE UNA JOVEN española de criada de cuartos o de comedor, sabe servir mesa a la rusa, tiene buenas referencias. Teléfono FO-9314.
91 1 abril 9

SE DESEA COLOCAR UNA MUCHAcha española, para cuartos, sabe coser algo o para comedor, tiene buenas referencias y sabe cumplir, teléfono M-4998.
UH 92 1 abril 3

DESEA COLOCARSE UNA PENINSUlar de criada de mano o para cuartos, tiene quien la represente, en el Cerro calle Domínguez esquina a Clavel, Telf. U-6746.
38 1 abril 4

SE DESEA COLOCAR UNA ESPAÑOla de comedor o de cuartos, sabe coser un poco y zurcir bien, tiene referencias donde ha trabajado. Teléfono M-4548.
29 1 abril 3

SE DESEA COLOCAR UNA JOVEN española, para comedor, sabe servir a la rusa, es formal y trabajadora, y no le importa para cuartos, sabe lavar y planchar ropa fina, tiene referencias de casas donde ha trabajado. Telf. F-5058.
UH 109 1 abril 4

JOVEN ESPAÑOLA CON TIEMPO en el país, desea colocarse para cuartos, criada de mano, manejadora. Tiene referencias, es fina y trabajadora. Informan, Telf. A-5985.
110 1 abril 4

SE OFRECE UN JOVEN ESPAÑOL para criado, tiene buenas referencias de casas conocidas y está acostumbrado a todo servicio fino de comedor. Informan, Telf. A-6428.
111 1 abril 3

SE DESEA COLOCAR UNA ESPAñola de criada de mano o de cuartos, es trabajadora y tiene quien la recomiende. Informes, teléfono F-1272.
114 1 abril 3

SE DESEA COLOCAR UNA MUCHAcha española de criada de mano o manejadora, con buenas recomendaciones de la casa donde trabajó. Teléfono F-6205.
UH 115 1 abril 3

DESEA COLOCARSE SEÑORA ESpañola de criada de mano o manejadora, es cariñosa con los niños, sabe lavar y planchar muy bien, no tiene pretensiones, tiene referencias. I-7225.
116 1 abril 3

SE DESEA COLOCAR UNA JOVEN española de criada de mano o para cuartos, que sabe trabajar y cumplir, teniendo recomendación de buenas casas. Telf. A-4792.
177 1 abril 3

SE DESEA COLOCAR UNA JOVEN española para criada de mano o manejadora, o cuartos y coser, tiene referencias, desea casa de moralidad. Telf. U-4042.
168 1 abril 3

SE OFRECE CRIADA ESPAÑOLA para cuartos y coser. Otra, de comedor. Las dos tienen las mejores referencias. Telf. A-3343.
89 1—3 Abril.

SE DESEA COLOCAR JOVEN PARA criada o manejadora. Sabe trabajar lleva tiempo en el país; tiene referencias; duerme o no en la colocación. Informes: U-8290.
3 1—4 Abril.

SE OFRECE JOVEN ESPAÑOL, CUMplidor, para quehaceres casa particular o comercio. Sabe servir a la rusa y tiene excelentes referencias de donde trabajó. F-5262
UH 36 1—3 Abril

SE DESEA COLOCAR UNA JOVEN española para criada de manos o manejadora; no le importa cocinar, siendo para matrimonio. Teléfono: I-7293.
42 1—3 Abril.

SE DESEA COLOCAR UNA JOVEN española para criada de manos o manejadora. Informan: M-5260.
52 1—4 Abril

SE DESEAN COLOCAR MUCHACHA y señora para limpiar todo el día o por horas: igualmente lavar. Teléfono M-4341.
9 1—3 Abril.

SE OFRECE MUCHACHA ESPAÑOLA Sabe servir bien a comedor: lavar ropa fina y coser algo. Lleva tiempo en el país y tiene muy buenas referencias. M-7122.
4 1—3 Abril.

CRIADO ESPAÑOL SE OFRECE A casa de familia particular, acostumbrado en el servicio fino de comedor, con inmejorables referencias Telf. M-4593.
UH 179 1 abril 3

SE DESEA COLOCAR UNA ESPAñola para los quehaceres de un matrimonio, tiene una niñita de cuatro años, tiene referencias. Informan en el F-5917.
UH 162 1 abril 3

SE OFRECE CRIADO DE MANO práctico en todo servicio fino, con referencias de casas conocidas. También un joven segundo criado, portero, camarero, sabe fregar máquinas, jardinero, ayudante cocina. Teléfono A-4792, Tintorería.
159 1 abril 3

Se Ofrecen

Criadas y Criados

DESEA COLOCARSE UNA MUCHAcha española para el comedor o cuartos, sabe lavar y planchar ropa de señora, tiene recomendaciones. Telf. I-7598.
137 1 abril 4

SE DESEA COLOCAR UNA ESPAÑOla, de criada de mano o para cuartos y si es poca familia para cocinar y limpiar. Llamen al teléfono F-5917.
UH 144 1 abril 3

SE DESEA COLOCAR UN JOVEN español para criado de mano, para casa particular o para oficinas. Informan al Telf. M-5163.
150 1 abril 4

JOVEN ESPAÑOL DESEA COLOCARse en casa particular, sabe trabajar, sale al campo. Telf. U-6326.
145 1 abril 3

SE OFRECE CRIADO JAPONES, SIRve a la rusa, y jardinero japonés, sabe hacer injertos, tienen muy buenas referencias. Telf. A-3343.
185 1 abril 3

UNA ESPAÑOLA DESEA COLOCARse para los quehaceres de una casa de poca familia, sabe cocinar. Teléfono M-9025.
180 1 abril 3

CRIADO ESPAÑOL SE DESEA COlocar, práctico con todo, formal y trabajador, poco sueldo, para más informes, Telf. M-4459.
189 1 abril 4

ATENCION. SE COLOCA UNA MUchacha española para corta familia, sin pretensiones, tiene quien la garantice. Informan, Rey 3, bajos, preguntar por Dominica.
190 1 abril 4

Cocineras y cocineros

UNA PENINSULAR MUY FORMAL y decente, desea colocarse de cocinera en casa de corta familia y sea decente, ella limpia y muy curiosa en sus obligaciones, se coloca Vedado, repartos. F-6181.
14261 31 abril 2

SE DESEA COLOCAR UNA JOVEN española, para cocinar y ayudar a la limpieza, o para criada de mano, tiene buenas referencias. Llame al Telf. FO-7379.
UH 14283 31 abril 2

DESEA COLOCARSE UNA SEÑORA española para cocinar, sabe su obligación, no duerme en la misma. Informes, Telf. U-6724.
62 1 abril 4

SE DESEA COLOCAR UN ESPAÑOL, sabe cocinar y servir mesa, tiene trabajado en buenas casas. Teléfono FO-2723.
63 1 abril 3

SE DESEA COLOCAR UNA MUCHAcha española, para cocinar o limpiar en casa de moralidad, sabe cumplir con su obligación. Galiano 68, altos de La Opera, pregunten por Lola.
72 1 abril 4

DESEA COLOCARSE BUENA COCInera española, tiene referencias, no duerme en la colocación. Factoría 18. Telf. M-7229.
79 1 abril 3

SE DESEA COLOCAR UNA SEÑORA española de mediana edad, de cocinera, desea casa seria y de moralidad, cocina española y criolla. Informan, Telf. A-5324. Angeles 23.
83 1 abril 3

SE DESEA COLOCAR UNA ESPAñola, para cocinar o comedor, tiene buenas referencias. Telf. F-5572.
UH 85 1 abril 3

COCINERO ASIATICO, SE SABE muy bien cocina española y criolla, también reposteros, comparar con sus colocaciones, desea colocarse para particular. Informan, por teléfono U-6952.
86 1 abril 4

SE DESEA COLOCAR UNA MUCHAcha fina y educada para cocinar y limpiar, con referencias. F-6051.
104 1 abril 3

DESEA COLOCARSE UNA JOVEN del país, para cocinar o limpiar, prefiere corta familia, no duerme en la colocación, sabe cumplir con su obligación. Llame al teléfono M-4155. Galiano 103.
105 1 abril 3

SE DESEA COLOCAR UNA MUCHAcha española de mediana edad, para cocinar en casa de moralidad, prefiere dentro de la ciudad. Informan, Telf. A-9288.
106 1 abril 3

DESEA COLOCARSE UNA MUCHAcha española para cocinar y limpiar solo, o de cuartos, sabe cumplir con su obligación, lleva tiempo en el país. Informan, teléfono I-2418. Desea casa de moralidad.
107 1 abril 3

DESEA COLOCARSE UNA EXPERta cocinera y repostera, blanca, en casa particular, menos de $35 no llamen. Tiene quienes la recomienden. Llame Telf. F-6206, por Luisa.
UH 112 1 abril 5

DESEA COLOCARSE UNA JOVEN española, para cocinar, cocina española y a la criolla, sabe de repostería, es limpia. Telf. M-5895, Julia.
172 1 abril 3

UNA JOVEN ESPAÑOLA, BUENA cocinera y repostera, se coloca solamente para la cocina, entiende la cocina francesa, no le importa hacer plaza. Informan, U-6735.
119 1 abril 4

SEÑORA ESPAÑOLA DESEA COLOcarse para cocinar a la española y criolla, sabe su obligación, puede ayudar a quehacer, tiene buenas referencias, no duerme en la colocación. M-8817.
176 1 abril 3

SEÑORA DE MEDIANA EDAD, ESpañola, desea colocarse para cocinar en casa formal. Conoce su obligación y tiene buenas referencias. Informan: en Calzada número 443 entre 8 y 10, Vedado.
55 1—4 Abril.

SE OFRECE COCINERA REPOSTEra española, joven, muy limpia y trabajadora. Duerme fuera. Tiene muy buenas referencias. Telf. A-3343.
90 1—3 Abril.

SE DESEA COLOCAR MUCHACHA española para la cocina y limpiar para corta familia o para limpiar solamente. Tiene referencias. Informan: Teléfono F-2027.
13 1—3 Abril.

SE DESEA COLOCAR SEÑORA ESpañola, de mediana edad, para cocinera y limpiar. Desea casa chica Teléfono M-4102.
33 1—3 Abril

SE DESEA COLOCAR UNA SEÑORA de mediana edad para cocinar a matrimonio o corta familia. Cocina muy bien de todo. No duerme en la colocación. Telf. U-3487.
35 1—3 Abril

SE DESEA COLOCAR UNA BUENA cocinera, cocina criolla y española, entiende de repostería, tiene referencias, sabe cumplir con su obligación. Telf. F-3666.
148 1 abril 3

SE DESEA COLOCAR UNA MUCHAcha española, para cocinar y limpiar, pidan referencias. Teléfono U-4755. San Miguel 262, altos.
142 1 abril 4

ENGLISH SPEAKING GIRLS DESIres position as cook or general house work. Have references. Call Lyn. Telf. F-6206.
136 1 abril 4

SE DESEA COLOCAR UNA JOVEN española, para cocinar y limpiar, tiene buenas referencias. Informan, Telf. F-3883. Duerme fuera.
135 1 abril 3

DESEA COLOCARSE UNA JOVEN española para cocinar y limpiar, no menos de 25 pesos. Telf. U-6747.
199 1 abril 3

CURSO DE INGLES POR RADIO QUE TRASMITE LA ESTACION C. M. W. 54ª Lección que se repite

Para Trasmitir el día 3, a las 11 y media a. m. y a las 7 y media p. m.

SIGNIFICADO DE LAS PALABRAS CON EL SENTIDO QUE SE LES DA EN ESTA LECCION

En Inglés	En Español
without	sin
to indicate, indicated, indicated	indicar
propriety	propiedad
right (time)	precisa
parents	padres
custom	costumbre
often	frecuentemente
both	ambos
will (noun)	voluntad
polite	cortés
language	idioma, lenguaje, etc.

TEXTO EN INGLES

This lesson treats of the use of the verbs should and would.
Should is used as a principal verb without contractions in all persons to indicate moral obligation or propriety:
I should begin the lesson at the righ ttime.
You should not speak ill of others.
Children should obey their parents.
Would is used as a principal verb without contractions in all persons to indicate an habitual action or custom in the past. This form is little used in conversation.
When he was in Habana he would often go to the Playa.
Should and would are both used to express an action that is future in reference to some event in the past time. Should or would may be used in the first person and would in the second and third. The contraction 'd for should or would' iis often used with this construction.

I tell you I shall speak to you.
I told you I should speak to you.
He says he will come.
He said he would come.
Should and would are used in conditional sentences. In the part of the sentence expressing the condition we use the past indefinite.
If I had money I should go to Paris.
If you had money you would go to Paris.
If he had money he would go to Paris.
Expressing a condition out of control of the will would is used in all persons.
If I could I would help you.

Sometimes the condition is suppressed. This form is much used in polite conversation
I should like a glass of water.
Would you like a drink?
Would your friend like cigar?
There are other uses of should and would but they belong to the literary language.

TEXTO EN ESPAÑOL

Esta lección trata del uso de los verbos **should** y **would**.
Should se usa como verbo principal sin contracciones en todas las personas para indicar obligación moral o propiedad:
Yo debo empezar la lección a la hora precisa.
Usted no debe hablar mal de otros.
Los niños deben obedecer a sus padres.
Would se usa como verbo principal sin contracciones en todas las personas para indicar una costumbre o acción habitual en el pasado. Esta forma se usa poco en conversación.
Cuando él estaba en la Habana iba frecuentemente a la Playa.
Should y would se usan los dos para expresar una acción que es futura en referencia a algún evento en el tiempo pasado. Should o would se pueden usar en la primera persona y would en la segunda y tercera. La contracción 'd por should o would se usa frecuentemetne con esta construcción:
Yo le digo a usted que yo le hablaré.
Yo le dije a usted que yo le hablaría.
El dice que vendrá.
El dijo que vendría.
Should y would se usan en frases condicionales. En la parte de la frase que expresa la condición, nosotros usamos el pasado indefinido.
Si yo tuviera dinero iría a París.
Si usted tuviera dinero iría a París.

Para expresar una condición fuera del control de la voluntad, would se usa en todas las personas.
Si pudiera, le ayudaría.

Algunas veces la condición se suprime. Esta forma es muy usada en conversación cortés.
A mí me gustaría tomar un vaso de agua.
¿Le gustaría tomar algo?
¿Le gustaría a su amigo fumar un tabaco?
Hay otros usos de should y would en el lenguaje literario.

M.E.C.D. 2016

Más Anuncios de Ultima Hora

Se Ofrecen

Varios

SE DESEA COLOCAR UNA JOVEN española, fina y educada, en casa de moralidad, para acompañar señora o señorita, o bien para cuartos o comedor. Sabe planchar y plisar ropa de señora, y está acostumbrada al trabajo fino español. Cumple bien con su obligación y tiene inmejorables referencias. Informan: Telf. M-4678.
UH65 1—3 Abril.

SE DESEA COLOCAR UN MATRIMONIO español, él para cualquier quehacer y ella para criada de mano, tienen buena presencia y saben leer y escribir, tienen referencias donde trabajaron, lo mismo trabajan juntos o separados. Informan teléfono M-6802.
53 1 abril 4

JOVEN ESPAÑOL DESEA COLOCARse para la limpieza en casa de comercio, igual casas particulares, conoce la obligación, tiene recomendaciones de las casas donde ha trabajado. Informan en Prado 71, primer piso. Telf. M-3515.
188 1 abril 3

SEÑORA ESPAÑOLA, DE MEDIANA edad, enfermera, desea colocarse. Tiene muchos años de práctica y buenas recomendaciones. Trabaja por día o noche y por meses. Telf. U-6175.
21 1—4 Abril

MATRIMONIO ESPAÑOL SE OFRece para encargado de casa de inquilinato, con referencias. Teléfono I-7467.
84 1 abril 3

Agencias de Colocaciones

AGENCIA "EL SOL", OFRECEMOS cocineros, ayudantes, fregadores, repartidores de cantinas, criados, camareros, dependientes de café y fonda, choferes y fregadores de máquinas, criadas, cocineras y manejadoras. M-1860.
163 1 abril 4

Se Compran

Varios

Compramos: Cambiamos y Alquilamos Muebles
A Plazos y al Contado
Belascoain 34, entre San Rafael y San José. Teléfono U-1610.
132 1 abril 16

COMPRO PROPIEDADES
Hasta 25,000 pesos. Doy efectivo y valores al cobro mensual. Informes, J. del Monte 305, almacén, señor García, escritorio.
203 1 abril 4

SE COMPRA TANQUE Y BOMBA CON pedestal y visibles para 1,000 galones. Diga condiciones y último precio. Factoría número 75.
51 1—6 Abril.

COMPRAMOS PARTICIPACIONES de Herencias. También nos hacemos cargo de cualquier negocio judicial o administrativo que se nos confíe. Divorcios a plazos. Deslindes y proyectos de Repartos en toda la República. Nos encargamos del cobro de cuentas a comerciantes y gestionamos cartas de ciudadanías, pasaportes, guías forestales, marcas, patentes, títulos de chauffeur, etc. etc. Castro y Compañía. Trocadero 111, altos. Teléfono A-6369.
13634 27—11 Abril.

COMPRO DISCOS DE FONOGRAFO, en cualquier cantidad, pago mejor que nadie. Mercado de Colón 44, por Animas. Telf. M-4698. Cao.
13986 29 abril 1

SE COMPRAN Y ARREGLAN TODA clase de muebles. Se dejan de los tipos más modernos; barnices finos; esmaltes y tapicería en general. Avisen al teléfono U-3566.
76 1—11 Abril.

Se Venden

Casas

SE VENDE POR ALQUILERES, UN chalecito en la Ampliación de Almendares, sin estrenar, con jardín, portal, sala, comedor, dos cuartos, servicio completo de lujo, cocina moderna, a una cuadra de la Línea de Playa. Informa: E. Blasco, Teléfono FO-2920.
7522C 1—7 Abrh.

A LOS SEÑORES INDUSTRIALES
Se vende una casa en la calle Sama, con todas las comodidades para una familia, que ocupa una manzana de 2.000 metros de terreno. Tiene salida por tres calles. Puede dedicarse más de mil metros a cualquier clase de industria. Si le interesa, para más detalles, llame al Teléfono A-2403.
7521C 1—4 Abril.

VENDO UNA ESQUINA
La cambio por casas de inquilinato. Valores. Renta la esquina 300 pesos. Informes, Telf. I-7525. Señor García.
200 1 abril 4

ESQUINA MODERNA, $3,500
Tiene dos accesorias, tuvo bodega 20 años, sola en esquina, tiene mucho barrio, una cuadra de la Calzada Jesús del Monte. Infanta 43 D. U-1802. Informa, Llenín.
7530C 1 abril 5

VENDO EN LO MAS ALTO DE MENdoza, dos cuadras de los parques, chalet esquina, sin estrenar, Avenida Mayía Rodríguez y Vista Alegre, si se interesa por algo bueno, véalo, jardín, portal, tres dormitorios baño, ¡qué baño!, cocina, pantry, garage y cuarto alto, todo decorado, precio y forma de pago, dueño, directamente. X-1845.
118 1 abril 3

GRAN INVERSION. CASA TRES plantas, calle San Lázaro, moderna, cerca Vista Alegre, 150 metros, decorada, renta $180. Precio, $25,000. Egido cerca Monte, una planta, comercio, propia praa fabricar tres plantas, 192 metros. Precio, $15,000. Doy facilidades y también se cambian por otras. Campanería. Aguiar 68. M-7785.
UH 171 1 abril 3

Solares

BARATISIMO
Reparto Almendares. Magnífico solar llano, calle Quinta entre Gran Avenida 12 y Avenida 14, doble línea Playa; acera sombra; cerca crucero Marianao. $3.90 vara. Telf. A-8659.
13973 29—4 Abril.

Se Venden

Solares

PATROCINIO ENTRE A. SACO Y REvolucion, lado Norte, lo mas alto, fresco, saludable y bello de la Habana, se vende solar de 10x50 metros. Teléfono M-8871, horas oficina.
58 1—8 Abril.

Fincas Rústicas

FINCA RUSTICA, SE ARRIENDA EN Artemisa, carretera al frente, con ocho caballerías de tierra, propia para cultivo, tres casas de vivienda, una de tejas con sus servicios sanitarios y acabada de fabricar; pozo de manantial, un hermoso palmar. Y tiene sembrada piña y yuca. Contrato largo tiempo y con persona solvente. Informan, en el Telf. I-3091.
7527C 1 abril 4

Establecimientos

VENDO BODEGA
$1.500 en el centro de la Habana, está abandonada porque está en poder de dependientes; 6 años contrato; vivienda para familia; Informan: M. Tamargo, Infanta y Carlos III, Cafe Almendares, de 2 a 5. Telf. U-6988.
69 1—11 Abril.

VENDO UNA BODEGA
En calzada. Vende 80 pesos, y la doy por terreno o finca vieja, o valores. Informes. Telf. I-7525. García.
201 1 abril 4

BUEN NEGOCIO
Se vende una vidriera de tabacos y cigarros, con quincalla, seis años de contrato, poco alquiler. Informa en la misma, su dueño Villaverde; Monserrate 101, Lamparilla.
198 1 abril 4

SE DESEA VENDER UNA TINTORERía en buen punto por no querer seguir en el giro, se da barata. Santa Clara 13.
121 1 abril 3

Muebles y Prendas

Juegos de Recibidor
en
CAOBA Y MIMBRE
Precios nunca vistos
LA ZILIA
SUAREZ 43-47. A-1598.

HOGAR FELIZ
Arreglando sus muebles en nuestro taller de carpintería, pintar a Duco, barnices finos en todos colores tapizamos, envasamos para todas partes; visite nuestros talleres. Jesús Peregrino número 45. Teléfono U-6824. Bodega.
138 1 abril 5

Varios

REFRIGERADOR ELECTRICO PAra corta familia, vendo casi regalado por tener que embarcar, nuevo y de marca acreditada. Llame a M-9330 o A-2240.
UH 14102 30 abril 1

SE VENDEN, POR FALTAR LUGAR tres vidrieras cristal; almatostes y juego comedor completo. Paula 10, (café).
27 1—4 Abril.

Música

Pianos y pianolas

PIANO STEIMBACH, ALEMAN, moderno; muy poco uso. Se vende muy barato, con facilidades de pago. También una Victrola 4-3. Aguila 139, entre San José y Barcelona.
67 1—9 Abril.

PIANOS Y PIANOLAS DE LAS MEjores marcas, los vendo a como quiera. Absoluta garantía. Por escrito y nada de palabras. Casa Domínguez, Dragones frente al teatro Martí. M-3040.
14311 31 abril 30

PIANOLA STOWER. VENDO, BUEN estado, muchos rollos. San Lázaro 362, altos, muy barata.
UH 170 1 abril 3

Fonógrafos y discos

BUENA OCASION
Vendo una ortofónica Victor, modelo 8-35, está completamente nueva, precio de ganga. Aguila 188 esquina Gloria.
191 1 abril 9

Afinadores

AFINE SU PIANO O PIANOLA POR $2.50. Absoluta garantía. Virgilio Fernández, procedente de grandes fábricas europeas. Taller de reparaciones de pianos y victrolas, y barnizado de pianos. Zulueta 36 1|2. Telf. M-3040.
14278 31 abril 30

Animales

SE VENDEN 22 MULAS DE 7 A 7 1|2 cuartas, en muy buenas condiciones para cualquier trabajo. Fábrica gaseosa La Habanera. Buenos Ajres 29. A-6583.
155 1 abril 6

Automóviles

VENDO POR EMBARCARME
CHEVROLET del 29
SEIS CILINDROS
En buen estado GOMAS
MUY BARATO NUEVAS
Puede verse **ZULUETA 73**
(Entre Monte y Dragones)
DE 7 A 11 DE LA MAÑANA.
14285— 31|3 abril

GANGA: CHANDLER DE 5 PASAJEROS, en excelentes condiciones; gomas Baloon nuevas; chapa particular; 170 pesos, con facilidades de pago. Gloria 2, garage.
56 1—6 Abril.

MARQUETTE CERRADO
De cuatro puertas; vestidura de cuero; seis ruedas especiales de artillería (las únicas en Cuba); en ganga pero al contado. Hospital 11, pregunte por Casuso. 1-1256.
8 1—4 Abril.

BUICK LIGERO DEL 29, SEDAN, 4 puertas, vestidura de cuero, 6 ruedas alambre, 2 solar el guardafango, 15 mil kilómetros recorrido, apariencia flamante, mitad precio. Hospital entre Clavel y Concordia. Garage Villanueva.
186 1 abril 5

ASPIRANTE A CHAUFFEUR: NO botes tu dinero en escuelas; yo te enseñaré gratis, a condición que me compres mi Chevrolet. Ven a verme hoy mismo. Espada 17 (garage) Rey.
41 1—3 Abril.

Automóviles

OPORTUNIDAD: VENDO CHEVROlet en perfectas condiciones; dos años de muy poco uso; está como nuevo, $300.00. Espada número 17 (garage) Preguntar por Rey.
40 1—3 Abril

VENDO UN AUTO BUICK DE 7 PAsajeros o cambio por otro automóvil de 5; véalo, que le conviene y hará negocio. G. y 23. Vedado.
10 —15 Abril.

Casas de Préstamos

Asombrosa Liquidación
JUEGOS DE CUARTO
Uno de tres cuerpos de caoba barnizado en dos tonos y decorado $325. Otro id. de color nogal decoraciones Romanas muy fino $280. Id. marqueteado $180. otro más Id. $150; uno de señora decorado y jaspeado $75., y algunos mas de $50.
JUEGOS DE COMEDOR
Uno de Renacimiento policromado $250, uno id. de caoba, enchapado color nogal $180; uno id. de color majagua decorado $90; otro marqueteado $80, y varios más $65.
Juegos de Sala.
Uno de caoba con filete de bronce de diez piezas, $120, uno color acertuna $80 uno id., color lila $75, y varios más a $35.
Objetos Varios
Una Pianola eléctrica nueva lo mejor $250, otra Melville Clark $180 Victroia Ortofónica $65; una id., Ultrafónica $65; otra sistema Ortofónica $40; Fonográfos a $5; Aparadores ovalados con crista $16; Coquetas modernas a $10 Mesas de correderas $8; Máquinas de coser a $10; Camas de $6 en adelante e infinidad de piezas que damos a precios increibles.
Equipajes
Baules Escaparates a $15, de Camarote y bodega a $8, y maletas de un peso en adelante y una infinidad de cuadros a precios sin competencia.
NOTA. Compramos y cambiamos muebles modernos.
OTRA: Tenemos camiones para mudadas a precios económicos y personal competente.
Visiten esta casa y se convencerán Gloria 123 y 127 entre Indio y S. Nicolás "La Casa Ferro" Teléfono M-1296.
UH1331 9—25 Abril

GRAN LIQUIDACION
De trajes de caballero, zapatos, capas de agua, abrigos, mantones de Manila, baúles, maletas, joyería y toda clase de muebles.
ROPAS, ALHAJAS, MUEBLES
Juegos de cuarto, sala, comedor y piezas sueltas. Pianos, victrolas, máquinas de coser y escribir, cuadros e instrumentos de música
COMPRAMOS Y EMPEÑAMOS
Ropa de caballero, abrigos, máquinas, muebles y alhajas. Pagamos más que nadie. "Los Jimaguas". Suárez números 62, 67 y 69 esquina a Misión. Telf. A-3339.
UH 13082 21 abril 21

BAULES Y MALETAS
Surtido completo de lo más fino hasta lo más económico; precios no vistos.
JOYAS, MUEBLES Y ROPAS
Las compramos siendo modernas, las empeñamos con interés módico, y las vendemos con facilidades de uago. Antes de comprar vea nuestra exposición y precios; se convencerá.
"LA COMPETIDORA"
Gloria e Indio. Telf. A-6827.

Dinero e Hipotecas

SOLICITO DOCE MIL PESOS EN primera hipoteca, sobre moderna casa de dos plantas, en lo mejor del Vedado. Y vendo solar baratísimo en Miramar. A-0655.
14089 30 abril 3

HIPOTECA: SE DESEAN TOMAR doce mil pesos; pago el 7 y medio. Garantía de $40,000 en la Habana. No corredores. Informes, Telf. A-6041.
14218 31 abril 3

SE TOMAN 12.000 PESOS EN HIPOteca sobre 500 metros terreno esquina fabricado dos plantas. A-0894. San Rafael 63 A, bajos.
194 1 abril 4

Para el Hogar

Limpieza de cocinas

MECANICO. UN PESO LIMPIEZA Y arreglos máquinas coser, cocinas gas y calentadores. Trabajos a conciencia. Corrales 20. Teléfonos A-4519 y M-4661. F. G. Santos.
81 1 abril 3

Para las Damas

SENOS
Desarrollo o restauración por nuevo tratamiento de uso externo. Conserva la lozanía del seno y la suavidad del cutis con los productos "Emegé". De venta: La Casa Grande; La Dalia; Prado 106, y La Filosofía. Consultas confidenciales por correo o teléfono Mlle. Emegé, Industria 57. Telf. M-9513.
13423 26 abril 10

SOMBRERERA: MUCHA PRACTICA. Tiño, hago reformas desde $1.00. Adapto a su cara cualquier modelo. Garantizo trabajo. Vol a domicilio. Por muy estropeado no lo bote, lo dejo nuevo. Virtudes 67, esquina a Galiano. Telf. A-2492. Celestina.
13334 26—2 Abril.

SEÑORAS: GENUINA MANTILLA española de legítima Blonda; preciosa prenda de lucimiento en las grandes solemnidades. Se vende por la cuarta parte de su valor. Blanco 31.
28 1—6 Abril.

SUSCRIBASE AL Diario de la Marina

Enseñanzas

PRONTUARIO
DE LOS VERBOS INGLESES
INVOCACION NOTABLE
Diccionario-Gramática Manuable
Que facilita grandemente el rápido conocimiento del inglés. De venta en las principales librerías.
12227 18—2 Abril.

Academias y Colegios

ACADEMIA SISTEMAS
EMPEDRADO 60
R. Gómez de Garay, Director
Enseñanza moderna de prácticas comerciales.
Unica de su clase en Cuba.
Manejo de máquinas de contabilidad:
ELLIOTT-FISHER
SUNDSTRAND
UNDERWOOD
Máquinas de sumar y calcular:
SUNDSTRAND
Máquinas de duplicación y reproducción gráfica:
ADDRESSOGRAPH
DUPLIGRAPH
MULTIGRAPH
GESTETNER
Mecanografía completa:
L. C. SMITH
Apresúrese a tomar una de estos cursos de especialización de trabajo si desea colocación fija y bien pagada.
La selección de empleos de la Academia "SISTEMAS" se encargará de conseguirle empleo gratuitamente.
CURSOS DE PRUEBA GRATIS DURANTE EL MES DE ABRIL
Inscripciones en O'Reilly 51, bajos, de 11 a. m. a 12 m., y de 5 a 6 p. m.
3d—2, 3, 6, Ab.

ACADEMIA
"MANRIQUE DE LARA"
Comercio, Bachillerato, primera enseñanza e idiomas. Internado para varones. Medio internos y externos de ambos sexos. La Academia mayor de la Habana, 12 años de fundada. Cientos de graduados empleados por nosotros en Bancos, Notarías y casas de comercio. En breve tiempo preparamos a nuestros alumnos para trabajar de Mecanógrafos, Taquígrafos y Tenedores de Libros. Clases día y noche. Prospectos e informes por correo o por teléfono. CUBA 58. Telf. M-2766.
7526C 1 mayo 1

ACADEMIA MERCANTIL
Clases individuales, colectivas o por correspondencia, de Teneduría de Libros, Cálculos Mercantiles, Contabilidad superior por experto contador. Taquigrafía Pitman; Inglés, Ortografía, Mecanografía. $2. Enseñanza práctica garantizando éxito. Cuota módica. Luz 22. Teléfono A-9621.
123 1 abril 16

COLEGIO "SAN ALBERTO"
Primera y segunda enseñanza, Comercio. 17 número 233, Vedado. Teléfono F-1554. Se admiten medios internos y **dos internos en familia** no mayores de 14 años. Clases por horas, desde las cuatro. No hay vacaciones de Verano. Se dan asignaturas de Ingreso y Primer año para Septiembre.
7520C 1—1 Marzo.

Profesores

REMITA 50 CENTAVOS MONEY ORder (no sellos) para enviarle mi Caddies Book, para aprender inglés en 40 lecciones. J. Mora González. Marqués González 5, Habana.
13870 29—3 Abril.

PROFESORA DE CORTE Y COSTUra Sistema Serra, da clases a domicilio y da título de profesora en un mes, se hace cargo de toda clase de costura en su casa, también corta moldes a medida, precios económicos. Da facilidades de hora. Teléfono F-3011.
7524C 1 abril 7

BAILES MODERNOS: TANGO aprenderá rápidamente con el profesor chileno R. Cañas; clases reservadas y a domicilio. Garantía y seriedad. Visíteme sin compromiso alguno. Empedrado 75, altos.
22 1—5 Abril.

PROFESOR DE FRANCES, QUE ENtienda algo de inglés, se necesita en Rustom Academy. G y Quinta, Vedado. Telf. F-4485. de 12 a 1.15.
UH7 1—4 Abril.

Miscelánea

SERVICIOS DE NUEVA YORK
Despachamos correo y flete. Encomiendas, compras, diligencias, indagaciones, preguntas, cualesquier molestias, etc., serán prestamente atendidas. Discreción. Honorarios módicos. Datos comerciales, industriales, educacionales y particulares de los Estados Unidos. Comisiones. Atendemos viajeros pudientes. Contestación inmediata. Escriba en español a
LA PLATA EXCHANGE, INC., 66 BEAVER STREET. N. YORK, N. Y.
7455 21 abril 20

Perfumes
No olviden que los perfumes, Lociones, Polvos y Jabones del afamado perfumista ATKINSON, se venden en la casa ROMA de P. Carbón, Avenida del Brasil y Zulueta.
E-674. 10d. Alt.

COMERCIANTES Y EXTRANJEROS. La Protectora del Pueblo les gestiona rápidamente cartas de ciudadanías, pasaportes, títulos de chofer, inscripciones de nacimientos, cobros de cuentas atrasadas, divorcios, dinero e hipotecas. Infanta 62 1|2 entre Sitios y Maloja.
153 1 mayo 1

Miscelánea

ZALDO & Co.
Cuba 76-78 Habana
COMPRA Y VENTA de valores y propiedades. Administración de bienes. Inversión de capitales. Representaciones. Cambios extranjeros. Agentes Generales de The Fine Art & General Insurance Co. Ltd., Compañía Inglesa de Seguros contra Incendios. E-2442 indf. 1o. Oct.

Pérdidas

SE HA EXTRAVIADO UN PERRO policía. Responde por Reno, tiene una mordida en el lado derecho del lomo. Se gratificará a quien lo devuelva a 13 número 21 entre H e I, Vedado.
14213-16 31 abril 2

PERDIDO
Alfiler de señora en forma de corazón, de platino y brillantes. La persona que lo encontrare al devolverlo se le entregarán cuatrocientos dollars de gratificación. Avise Consulado 55. Tel. M-1648.
14151 31 abril 5

SE GRATIFICARA A QUIEN ENtregue una perra de caza que entiende por Nelly y que se extravió ayer, día primero. Su dueño, Manuel Artime, Obrapía 113. Teléfono A-3652.
173 1 abril 4

AGRADECERE ME AVISE HABER encontrado una blusa veig, envuelta en papel del Bazar Inglés, y 12 tubos de torsal. Tercera entre 6 y 8. Reparto La Sierra. Teléfono FO-1616
46 1—4 Abril.

DINERO para fabricar frente al Colegio de Belén
A los que compren solares en las dos manzanas situadas en la doble línea del tranvía entre las calles 4 y 6 (frente al Lcdo. Jesús Ma. Barraqué), les facilito íntegramente el importe de su construcción.
Se dan facilidades de pago; pudiendo si se desea, amortizar con los alquileres.
Para más detalles
Cuba No. 81, altos.
Teléfono A-4005.
12779 30d. v. 25 ab.

Profesionales

DR. JUSTO PRADA PITA
ABOGADO
San Ignacio 50
13567 27—26 Abril.

DRES. J. MONS GONZALEZ y H. FERRER PUIG
ENFERMEDADES VENEREAS, VIAS URINARIAS, SIFILIS
Tratamiento especial de la blenorragia
Consultas: Martes, jueves y sábados, de 5 a 7 p. m.
Campanario 37, (bajos). Telf. M-2521.
15d-Vence 15 abril

Miscelánea

AVISO
PLUMAS DE AGUA
1er. Trimestre 1930.—HABANA
3er. Trimestre 1929.—VEDADO
SE HACE SABER a los señores contribuyentes por el concepto expresado que pueden satisfacer sus cuota, sin recargo alguno, en las Oficinas Recaudadoras del Acueducto de esta Secretaría, situado en la calle CUBA frente a la de SANTA CLARA, todos los días hábiles, desde el día SIETE del actual hasta el SEIS de Mayo próximo, ambos inclusive, durante las horas comprendidas de OCHO a DIEZ Y MEDIA de la mañana, y de UNA a TRES de la tarde, excepto los sábados, en que solo se recaudará de OCHO a DIEZ DE LA MAÑANA.
En este plazo podrán abonarse igualmente sin recargo, los recibos, adicionales de Trimestres anteriores, por Altas o por Rectificación de Cánon que no hayan estado antes al cobro.
Los recibos de casas de la HABANA se pagarán; en la taquilla del COLECTOR número 1, las de la A y B; en la Taquilla del COLECTOR número 2, las de la C a la F; en la Taquilla del Colector número 3, las de la G a la M; en la taquilla del COLECTOR número 4 las de la N a la R; en la Taquilla del COLECTOR número 5 las de la S a la Z; y los recibos de casas del VEDADO se pagarán, en la taquilla del COLECTOR número 6.
En este trimestre se continuará el cobro de la cuota adicional de CINCUENTA y VEINTICINCO centavos a los recibos de $10.00 y $5.00 respectivamente, por SERVICIO DE REPRESION DE DESPERDICIOS DE AGUA, de acuerdo con la Resolución de esta Secretaría de 23 de Septiembre de 1927.
Para efectuar los pagos deberán los contribuyentes presentar el último recibo satisfecho; y finalmente se previene que el que no pagare su cuota dentro del plazo señalado, incurrirá en el Recargo del 10 por ciento y se le seguirá el cobro por la Vía de Apremio.
Habana, 1o. de Abril de 1930.
CARLOS M. DE CESPEDES,
Secretario de Obras Públicas.
3312 5d. 29.

OFICIAL
ANUNCIO.—República de Cuba, Secretaría de la Guerra y Marina, Ejército, Departamento de Administración, Habana, 2 de Abril de 1930. —Hasta las 9 a. m. de los días del mes de Mayo de 1930 que se expresan a continuación, se recibirán en estas oficinas, sitas en Diaria y Sánchez Figueras, proposiciones en pliegos cerrados para suministro y entrega al Ejército, durante el año fiscal de 1930 a 1931 de los artículos que comprenden los siguientes pliegos: MATERIAL ELECTRICO día 2; MATERIAL TELEFONICO, día 5; INSTRUMENTOS DE CIRUGIA, día 6; MEDICINAS, día 7; UTILES DE LIMPIEZA, día 8; VESTUARIO, CAPAS, FRAZADAS Y SOMBREROS, día 9; TELAS Y MATERIALES PARA UNIFORMES DE LA MARINA DE GUERRA, día 12; ARTICULOS Y MATERIALES DE COSTURAS, día 13; EFECTOS DE TALABARTERIA Y ARNESES, día 14; HERRAMIENTAS DE CONSTRUCCIONES, día 16 y entonces las proposiciones se abrirán y leerán públicamente. Se darán pormenores a quien los solicite.—J. Semidey, M. M. Brigadier, Aux. del Jefe de Estado Mayor, Jefe del Departamento de Administración.

Profesionales

ABIERTOS LOS PRESTAMOS
PARA EMPLEADOS, COMERCIANTES, INDUSTRIALES Y PARTICULARES
De $50 Hasta $300
AL 1% MENSUAL DE INTERES
La cantidad se devuelve en cincuenta plazos semanales. Como garantía sólo aceptamos dos firmas de propietarios, comerciantes o industriales de la Habana. Las hojas de solicitud de préstamos e instrucciones son facilitadas en esta oficina y resueltas rápidamente.
BANCO CENTRAL DE CUBA
AGUIAR 76
(entre O'Reilly y San Juan de Dios)
TELEFONO M-2012.

Homenaje en Guines a un Compañero

El viernes 4 en el Liceo de Güines, se efectuará una sesión solemne del Ayuntamiento de aquella simpática Villa, para hacerle entrega al laureado poeta Fernández Arrondo, nuestro compañero, del título de Hijo Predileoto de aquella tierra que él ha honrado con el fruto de su cultura.
Invitan para este acto el Alcalde, señor Díaz Valdivia, y Manuel González Regalado, Presidente del Ayuntamiento.

El vigilante 879 presentó en la Tercera Estación a Enrique Segundo Vidal, chofer del auto 22856, porque en San Rafael e Industria arrolló a Francisco Barbery Fernández, vecino de Belascoain número 637, sin que le ocasionara lesiones.

El vigilante 1536 denunció que en Aguila y Trocadero le hizo la señal de parada a Santiago Roger Martínez, que conducía el auto 6014 y le desobedeció.

Compañía del Pacífico
(The Pacific Steam Navigation Company)
Servicio de Vapores a
España, Francia, Inglaterra, Perú, Chile, Argentina, Uruguay, Brasil, Colombia, Venezuela, Gaatemala, Costa Rica, Nicaragua, Salvador, Honduras, Ecuador, Bermudas, New York.
Próximas Salidas

A Europa
VAPOR "ORBITA"
„ Orcoma 27 de Abril
Abril 2
Vigo, Coruña, Santander, La Pallice, La Rochelle, Liverpool.

Vapor	ORBITA,	2 Abril
„	OROYA,	16 Abril
„	ORCOMA,	27 Abril
„	ORDUÑA,	1 Junio
„	OROPESA,	18 Junio
„	ORBITA	29 Junio
„	OROYA	16 Julio
„	ORCOMA,	30 Julio

A Centro y Sur de América

Vapor	EBRO,	21 Abril
„	ORDUÑA,	24 Abril
„	OROPESA,	4 Mayo
„	ORBITA,	18 Mayo
„	ESSEQUIBO,	19 May.
„	OROYA	1 Junio
„	ORCOMA,	15 Junio
„	EBRO	16 Junio

NEW YORK
Ida y Vuelta $130
Con derecho a retornar diariamente por tren "Havana Special"
VIA KEY WEST
Vapor "Essequibo". 7 Marzo.
„ Ebro, 4 Abril.
Para informes generales, reservaciones, fletes, etc.
AGENTES GENERALES:
DUSSAQ Co. LTD
Palacio del Centro Asturiano
Teléfonos A-6540 y A-7218.—Habana

Ad No. 4558A
NEW YORK
SALIDAS TODOS LOS SABADOS
"ORIZABA" y "SIBONEY"
Salida cada Jueves de los vapores
"HAVANA" — "MONTEREY" — "SAN JACINTO"
desde $85 ida y desde $130 ida y vuelta
PARA PROGRESO Y VERACRUZ LOS LUNES
"HAVANA" — "MONTEREY" — "SAN JACINTO"
Pasaje directo a Ciudad Mexico
desde $81.35 ida y desde $150.00 ida y vuelta
Para informes y reservaciones dirigirse a
WARD LINE
Oficina de Pasajes—Edificio del Centro Asturiano.
Teléfs. A-6154—M-7776.

Línea Holandesa Americana
El magnífico trasatlántico de 25,620 toneladas de desplazamiento
"VEENDAM"
El preferido de la mejor sociedad.
Saldrá de la HABANA para Vigo, Coruña, Gijón, Santander, Southampton, Boulogne Sur Mer (3 horas y media de París) y Rotterdam
El día 5 de MAYO de 1930.
Regresará a la HABANA por los mismos puertos el día 10 de NOVIEMBRE partiendo de ROTTERDAM.
PROXIMAS SALIDAS

PARA EUROPA		Para VERACRUZ y TAMPICO	
Vigo, Coruña, Santander, Boulogne sur Mer y Rotterdam.		" LEERDAM,	29 de Marzo
" MAASDAM,	5 de Abril	" SPAARNDAM,	19 Abril
" LEERDAM,	26 de Abril	" EDAM,	11 de Mayo
" SPAARNDAM,	17 Mayo	" LEERDAM,	14 de Junio
" EDAM,	7 de Junio		

Para más informes dirigirse a:
R. DUSSAQ S. EN C
Oficios 22, 24 y 26 Telefs. A 5639 y M 6278

VAPOR "COLUMBUS"
46,000 t DESPL. — 32,354 t GR. REG.
EL VAPOR MAS GRANDE QUE HA VISITADO EL PUERTO DE LA HABANA
salida: MAYO 6
TOCANDO EN LOS PUERTOS DE N. YORK, plymouth, cherbourg y bremen.
DIRIGIRSE A LLOYD NORTE ALEMAN
AGENTES GENERALES
A. C. FABRICIUS Y Co S. en C.
OBISPO Nº 28 TEL-A-3455.
HABANA

CHASSIS PARA GUAGUA
Marca STUDEBAKER de 158 pulgadas, gomas nuevas, dobles las traseras, con la misma garantía de uno nuevo y con buenas facilidades de pago. Es una oportunidad.
Metropolitan Auto Company
PRADO NUMERO 45

Consultorio Electro - Dental del Doctor
CARLOS R. MARTINEZ
O'REILLY No. 5 (Bajos). TELEFONO A-9758.
CONSULTAS DE 8 A. M. a 8 P. M.
Hora fija para quien la solicite. Ultimos procedimientos en Puentes y Coronas de Platino y Oro

M.E.C.D. 2016

DETENCION DE 15 RECLAMADOS

Serán puestos a disposición de los Jueces correccionales

Por estar reclamados fueron detenidos por la policía en el día de ayer, los personas siguientse:

Manuel Castellanos Suárez, chofer y vecino de Salud 11, reclamado por el J. C. de la S. Quinta.

Pedro Pablo Montalvo, empleado y vecino de Luco número 44, reclamado por el J. C. de la S. Quinta.

Lázaro Ramos Rodríguez, vecino de Tejar 12, reclamado por el J. C. de la S. Quinta.

Juan Ortega Armas, vecino de Sola y Estrada Palma, reclamado por el J. C. de la S. Quinta.

Adelino Creme Rodríguez, vecino de Neptuno número 255, reclamado por el J. C. de la S. Cuarta.

Eliseo Naval y Vázquez, chofer y vecino de 10 de Octubre 587, reclamado por el J. C. de la S. Segunda.

Arturo Flores Martínez, se encuentra detenido en el Vivac. Según informe que ha sido emitido por el Experto Balmaseda, está reclamado por el J. C. de la S. Cuarta.

Julián Pérez Amallo, del comercio y vecino de Gloria número 16, bodega, reclamado por el J. C. de la S. Segunda.

Armando Martínez García dueño y vecino del Hotel Saratoga, vecino de Prado número 121, reclamado por el J. C. de la S. Segunda.

José María Gómez Rodríguez, dueño y vecino del hotel «Quinta Avenida», vecino de Agramonte número 71, reclamado por el J. C. de la S. Segunda.

Alejandro Sami, vendedor ambulante, vecino de San Nicolás número 234, reclamado por un delito de estafa por el Juez de Instrucción de Pinar del Río.

Juan Casals Hernández, chofer y vecino de P. Cerrada 69, reclamado por el J. C. de la S. Tercera.

Francisco Estrada Germán, chofer y vecino de Palatino y Fomento, reclamado por el J. C. de la S. Cuarta.

Armando Lorenzo Montiel, chofer y vecino de Palatino y Fomento, reclamado por el J. C. de la S. Cuarta.

Alberto Barbón Zayas, chofer y vecinod e Chaple 8, reclmaado por el J. C. de la S. Quinta.

Noticias de los Choferes

Interesa de la Alcaldía la Jefatura de la Policía Nacional, se instalen focos eléctricos para evitar los continuos choques de vehículos, cerca del Parque de Maceo, y en la Avenida de la República esquina a Marqués González.

OMNIBUS A LOS FOSOS

La Policía Nacional dá cuenta de haber remitido al Depósito Municipal, el Omnibus número 19, de la Empresa La Nacional, chapa número 51196, por carecer de circulación su conductor.

VIGILANTE ARROLLADO

La Octava Estación de Policía informa a la Alcaldía, que el automóvil número 60153, manejado por el chauffeur José del Pino, lesionó al vigilante 683, E. Bota, al arrollarlo.

QUIERE SER CHOFER

Ha presentado la documentación necesaria en el Registro del Municipio, solicitando que se le examine para chauffeur, el señor José Martínez.

TRASPASOS DE AUTOMOVILES

Relación de traspasos de automóviles que fueron legalizados en el Municipio ante el empleado señor Carlos López Rojas, por los siguientes señores:

Benigno Villarchao a Pedro Latour, un Dodge Brother, chapa 8308; Ignacio Echenique a Domingo Durán, un Ford, chapa 61269; Manuel Rey a Ortega y Fernández, un Graham Brother, chapa 61252; Alberto Falcón a Ortega y Fernández, un Dodge Brother, chapa 6111; Francisco Rufal a Manuel Yáñez, un Chevrolet, chapa 56740; Imperial Auto a Antonio Daubal, un Chrysler, chapa 39664; Frank L. Cetman a Enrique Díaz, un Estrella, chapa 21690; Villoldo y Fernández a Hilario Suárez, un Chevrolet, chapa 50122; Sabino García a L. B. Ross, un Chevrolet, chapa 21436; Luther Quinlan a Francisco Roque, un Buick, chapa 15379 y a José Duarte, un Peerles, chapa 12585; Antonio Martínez a Luther Quinlan un Buick, chapa 7424; Walther Luther a Williams A. Godron, un Buick, chapa 16951; Juan Rego a Irene Méndez, un Wichita, chapa 12290; y Antonio Alvarez a Miguel Ervite, un Chevrolet, chapa 31812.

En el Malecón, frente al Parque de Maceo chocaron el ómnibus 51230, de la empresa Cuba, manejado por Modesto González González, y el auto 6263, que conducía Pedro P. Llaguno, recibiendo daños los dos vehículos.

El vigilante 1153 denunció que por 23 y 6 transitaba con exceso de velocidad el ómnibus154 de la empresa Cuba.

También el vigilante 1080 participó que por 23 y 2 marchaba con exceso de velocidad el ómnibus 60 de La Especial.

El vigilante 1969 denunció que al incursar en multa al chofer del auto número 22599, en la esquina de Romay y Omoa, se dió a la fuga, dejando en su poder la circulación del vehículo.

Rodrigo Moreno Campa, chofer del auto 7751, denunció que al transitar por Neptuno y Galiano, el auto 38686 chocó con su vehículo, causándole daños.

Francisco Porto Olivares, chofer del auto 43489, denunció que al transitar por Lamparilla y Villegas, el ómnibus número 50037, de la empresa Cuba, que manejaba Teodoro Pedré Peña, chocó con su vehículo causándose daños.

El vigilante 1359 acusó a Pedro Vázquez Ordella, vecino de Aguiar 92, de haberle faltado al respeto al requerir a un chofer para que no estacionara su auto frente a la casa donde reside el acusado.

Hipólito Román Díaz, chofer del auto número 37967, denunció que al transitar por Obrapía y Villegas fué insultado por Cándido Pimienta y Casañas, chofer del ómnibus 274 de la empresa Cuba.

Rosendo Pazos Silva, chofer del auto 39770, participó en la Sexta Estación que en Figuras y Belascoaín el ómnibus número 52360, de La Cubana, que era manejado por Pastor Cervantes y Cervantes, chocó con su vehículo causándole daños.

Denunció en la Sexta Estación Eugenio Morán y Vejerano, chofer del camión 61830, que en nombre en que tenía estacionado el camión en Reina y Lealtad, el ómnibus 49949, de la empresa Cuba, chocó con su vehículo, y le causó daños a unos muebles que tenía en el mismo.

AUTOMOVILES CIRCULADOS

Por transitar con exceso de velocidad, fueron denunciados por la policía en el día de ayer, los automóviles siguientes:

DE LAS ESTACIONES

154, de la Empresa Cuba, en la esquina de General Machado y 6, por el vigilante 1153, Gustavo Martín.

60, de la Empresa La Especial, en General Machado entre 2 y 4, con dirección a Marianao, por el vigilante 1080, B. Garriga.

22599, en la esquina de Romay y Omoa, por el vigilante 1969 T. González.

50066, de la Empresa La Especial, en la esquina de 10 de Octubre y Quiroga, por el vigilante 1111, A. Santos.

DEL TRANSITO

7751; 12457; 376; 1599, en el Parque del Maine, por el vigilante 614, A Arcos.

DE LOS EXPERTOS

19211, particular; 61910, camión; 6, Cuba; 20, Cuba; 60931, camión; 56240, camión; 16, Amaro, en la esquina de Ayesterán y Bruzón, por el sargento Fernández de Lara.

EMPRESA NAVIERA DE CUBA S. A.

SAN PEDRO NUM. 6.—HABANA.
APARTADO NUMERO 1641.
Dirección Telegráfica:
EMPRENAVE
Claves en uso:
A. B. C. 4a. y 5a. Edición
Western Union.
Walkins and Apendix.

TELEFONOS:
A3-5315 Información General. A-3966 Almacén.
A-4730 Departamento de Tráfico. M-3896 Primer Espigón de Paula.
A-6236 Pasajes y Fletes. A-5634 Tercer Espigón de Paula.

VAPORES EN SERVICIO

Presidente Machado, Santiago de Cuba, Gibara, Habana, Baracoa, Las Villas, Guantánamo, Julián Alonso, Antolín del Collado, La Fe, Caibarién, Rápido, Cienfuegos, Manzanillo, Joaquín Godoy, Eusebio Coterillo.

PUERTOS DE ESCALA
COSTA NORTE

Caibarién, Nuevitas, Puerto Tarafa, Manatí (Victoria de las Tunas), Puerto Padre, Chaparra, (Holguín, Velasco y Bocas), Vita, Banes, Mayarí, Antilla, Preston, Sagua de Tánamo, (Cayo Mambí), Baracoa, Guantánamo y Santiago de Cuba.

COSTA SUR

Cienfuegos, Casilda, Tunas de Zaza, Santa Cruz del Sur, Manopla, Guayabal, Manzanillo, Campechuela, Media Luna, Niquero, Ensenada de Mora y Santiago de Cuba.

COSTA NORTE DE VUELTA ABAJO

Bahía Honda, Río Blanco, Berracos, Puerto Esperanza, Santa Lucía (Minas de Matahambre), Río del Medio, Arroyos de Mantua y La Fe.

PUERTO RICO
San Juan, Ponce, Mayagüez y Aguadilla.

REPUBLICA DOMINICANA
Santo Domingo, San Pedro de Macorís y Puerto Plata.

HAITI
Aux-Cayes y Port au Prince.

JAMAICA
Kingston.

COMPAGNIE GENERALE TRASATLANTIQUE
VAPORES CORREOS FRANCESES

Bajo Contrato Postal con el Gobierno Francés
TODOS LOS VAPORES DE ESTA COMPAÑIA ATRACAN A LOS MUELLES DE SAN FRANCISCO O MACHINA PARA EFECTUAR EL EMBARQUE Y DESEMBARQUE DE PASAJEROS, EQUIPAJES Y MERCANCIAS

PROXIMAS SALIDAS

Para VERACRUZ:

Vapor correo francés "ESPAGNE" saldrá el 3 de Abril.
" " " "MEXIQUE", saldrá el 3 de Mayo.
" " " "ESPAGNE", saldrá el 3 de Junio.
" " " "MEXIQUE" saldrá el 27 de Junio.

Para CORUÑA, GIJON, SANTANDER, PLYMOUTH y EL HAVRE.

Vapor correo francés "ESPAGNE" saldrá el 15 de Abril a las 12 del día
NOTA: El equipaje de bodega y camarote se recibirá en el muelle de San Francisco o Machina (en donde estará atracado el vapor) solamente el día 14 de Abril de 8 a 10 de la mañana y de 1 a 4 de la tarde. El equipaje de mano y bultos pequeños los podrán llevar los señores pasajeros al momento del embarque el día 15 de Abril de 8 a 10 de la mañana.
Vapor correo francés "MEXIQUE" saldrá el 16 de Mayo.
" " " "ESPAGNE", saldrá el 15 de Junio.
" " " "MEXIQUE", saldrá el 9 de Julio.
" " " "ESPAGNE" saldrá el 8 de Agosto.

SESIONES DE CINEMATOGRAFO DIARIAS EN LOS VAPORES DE ESTA COMPAÑIA, SEGUN CONTRATO CON LA CASA PATHE.
IMPORTANTE
Buena comida a la española. — Camareros y cocineros españoles.

LINEA DE CANARIAS

Para SANTA CRUZ DE LA PALMA, SANTA CRUZ DE TENERIFE, LAS PALMAS DE GRAN CANARIA Y EL HAVRE.

Vapor correo francés "DE LA SALLE", saldrá el 14 de Abril.
" " " "NIAGARA", saldrá el 24 de Mayo.
Se admiten pasajeros de cámara y tercera clase para todos los puertos de su itinerario. Estos vapores NO ACEPTAN CARGA.

Línea de NEW YORK AL HAVRE, PLYMOUTH Y BURDEOS

En esta Agencia se expiden pasajes para esta línea por los lujosos y rápidos trasatlánticos franceses "ILE DE FRANCE", "PARIS", "FRANCE" "ROCHAMBEAU", "DE GRASSE", etc.

Para más informes dirigirse a:
ERNEST GAYE
HABANA.
O'Reilly Núm. 9. Apartado 1090. Teléfono: A-1476

VAPORES de la CORREOS — Compañia Trasatlántica Española

SERVICIOS REGULARES DE PASAJE, CARGA Y CORRESPONDENCIA
LINEA RAPIDA PARA NEW YORK Y NORTE DE ESPAÑA
PROXIMAS SALIDAS

PARA VERACRUZ (48 horas de viaje)		Línea para NUEVA YORK, VIGO, CORUÑA, GIJON, SANTANDER y BILBAO.	
CRISTOBAL COLON,	5 Enero	CRISTOBAL COLON,	12 Enero
ALFONSO XIII,	3 Febrero	ALFONSO XIII	10 Febrero
CRISTOBAL COLON	1 Marzo	CRISTOBAL COLON,	8 Marzo
ALFONSO XIII	27 Marzo	ALFONSO XIII,	3 Abril
CRISTOBAL COLON,	22 Mayo	CRISTOBAL COLON,	29 Abril
ALFONSO XIII,	18 Mayo	ALFONSO XIII,	25 Mayo
CRISTOBAL COLON,	13 Junio	CRISTOBAL COLON,	20 Junio
ALFONSO XIII,	9 Julio	ALFONSO XIII,	16 Julio

LINEA PARA NUEVA YORK, CADIZ Y BARCELONA
PROXIMAS SALIDAS

J. S. ELCANO.	6 Enero	BUENOS AIRES	19 Abril
M. ARNUS.	2 Febrero	J. S. ELCANO	17 Mayo
M. CALVO.	18 Febrero	M. CALVO.	1 Junio
M. COMILLAS	28 Febrero	M. ARNUS.	12 Junio
MAGALLANES.	26 Marzo	A. LOPEZ	23 Julio
A. LOPEZ.	11 Abril	M. COMILLAS.	8 Julio

Magníficas cámaras. Amplios comedores para pasajeros de tercera clase
Estos vapores atracan a los muelles de la Port of Havana Docks Co.
Para más informes, dirigirse a:
AGENTE GENERAL
MANUEL OTADUY
Lonja del Comercio, bajos. Apartado 707. Teléfonos: A-6588 y A-7900.
HABANA

SANATORIO "DOCTOR PEREZ VENTO"

Enfermedades nerviosas y mentales. Para señoras exclusivamente.
CALLE BARRETO NUM. 62, GUANABACOA.

INGLES
CON DISCO FONOGRAFICO MUESTRA GRATIS

Método nuevo. Garantizamos por escrito que Ud. hablará, leerá y escribirá correctamente el inglés en poquito tiempo. 20 años de éxito. Pida informes hoy.

INSTITUTO UNIVERSAL (P56) 1265 LEXINGTON AVE. NEW YORK
Sírvanse enviarme sin obligación ninguna, muestra gratis y completos informes:
Nombre .... Dirección ....

Miscelánea

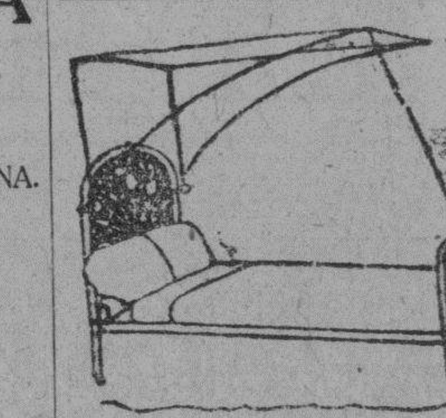

DEPARTAMENTO DE COLCHONETAS, COLCHONES, COJINES

Nuestro Departamento de colchones, colchonetas, alfombras, mosquiteros, cojines, etc., etc., presenta el surtido más completo de estos artículos.

Colchones y colchonetas, en todos los tamaños y calidades, desde $1.80, cojines de seda desde $4.00, cestos de mimbre desde $4.00.

Mosquiteros para cama de una persona desde $2.00.

Mosquiteros con su aparato, a $6.50.

Colchones y colchonetas para niños en todas las calidades y precios. Mosquiteros desde $1.50.

También hemos recibido cojines de piel, en formas y colores variados, muy de moda para adorno y para automóviles, gabinetes y oficinas.

Edredones de seda en colores enteros y floreados.

Todos estos artículos pueden verse en el mismo departamento de colchones, colchonetas, etc.

EL ENCANTO
E-958 indi. Mayo

DINERO
DEL 1 AL 5%
CON GARANTIA DE JOYAS.
LA PERLA"
ANIMAS 84, casi esq. a GALIANO
12333 18—18 Abril.

Directorio Profesional

ABOGADOS Y NOTARIOS

DR. FELIPE RIVERO Y ALONSO
Abogado y Notario

Abogado Consultor y Notario de la Asociación de Detallistas de la Habana. Notario de los Centros Asturiano "Balear" y "Cafés"
ESTUDIO DE ABOGADO DE LOS DOCTORES
Felipe Rivero y Alonso; Manuel F. de Cinca; Ricardo Elizalde e Hidalgo Gato; Angel Radillo y Gancedo; Eduardo Bolívar Herrero.
Procurador: Urbano E. Gómez Cádiz. Chacón 25, bajos Edificio de la Asociación de Detallistas de la Habana. Teléfonos M-1472 y A-8142. Cable: Rizenca.
E2015 Indf. 1 Sept.

DR. MANUEL ARANDA MUÑOZ
Abogado

Asuntos hipotecarios, herencias, toda clase de asuntos civiles. Mercaderes número 9. Departamento 3. Teléfono M-6173.
E2054 Indf. 1 Sept.

ALFREDO BOTET
Abogado

ADMINISTRACIONES DE BIENES AFIANZADAS
Asuntos civiles, Contencioso-Administrativos, Hipotecarios, etc.
Bufete: Monte número 13 entre Aguila y Angeles. Telfs. A-8352 y M-6809.
2 1|2 a 5 1|2 p. m.
E—640—30 d. Vnc. abril 12

DOCTORES EN MEDICINA Y CIRUGIA

DR. FELIX PAGES

JEFE DE LA SALA DE CIRUGIA DE LA QUINTA DE DEPENDIENTES
Cirugía en General
ESPECIALMENTE CIRUGIA ABDOMINAL; ESTOMAGO; INTESTINOS; HIGADO Y APARATO GENITAL DE SEÑORAS
Consultas: Lunes, miércoles y viernes, de 3 a 5. Domicilio: D núm. 200, entre 21 y 23, Vedado. Telf F-4483.
E2039 Indf. 1 Sept.

Dr. Manuel González Alvarez
CIRUJANO DE LA ASOCIACION DE DEPENDIENTES
Cirugía en General
Consultas todos los días de 4 a 6 de la tarde. Campanario 59, entre Neptuno y Concordia. Teléfono A-..2. Residencia particular: Calle K, núm. 15, entre 17 y 19, Vedado. Telf. F-2441.
E2059 Indf. 1 Sept

DR. MARIO LUIS GARCIA
Médico de la A. de Dependientes
ESPECIALISTA EN ENFERMEDADES DEL PECHO
Tuberculosis, Asma, Bronquitis, Estómago, Hígado e Intestino.
San Lázaro 390 casi esquina a España. Teléfono U-6428. Consultas de 1 a 3.
480 Indf. 28 Feb

MEDICOS

DIATERMIA: SE CEDE POR SU costo, un aparato alemán, acabado de recibir, por no establecerse el gabinete. Felipe Sánchez. Apartado 570. Habana.
9400 1—5Mar

DOCTOR ADOLFO REYES

Estómago e intestinos e clusivamente. Consultas de 9 a 11 a. m. en su casa. Lamparilla 74, altos. Telf M-9120. Trotamientos especiales a horas convencionales.
2450 16 febrero 16

DR. J. LYON

De la Facultad de París. Especialidad en la curación radical de las hemorroides sin operación. Consultas de 1 a 3 p.m. diarias. Consulado 19 (altos), entre Prado y Genios.
E2053 Indf. 1 Sep

Profesionales

DR. JOSE VARELA ZEQUEIRA

Profesor de Anatomía de la Universidad. Cirujano Jefe de la Asociación Cubana de Beneficencia. Cirugía en general. Especialidad: Cirugía de la mujer. Consultas: de 4 a 5. Gervasio 126, entre San Rafael y San José. Teléfono U-5410.
E2048 Indf. 1 Sept

DR. RICARDO ALBALADEJO

Especialista en vías urinarias. Tratamiento especial para la blenorragia; impotencia y reumatismo. Electricidad médica y Rayos X. Prado 62, esquina a Colón. Consultas de 8 a 12 a.m. y de 1 a 5 p.m. Teléfono A-3344.
E2601 Indf. 20 Nov

DR. R. REPILADO

Especialista en Vías Urinarias y Enfermedades Venéreas; Cistocopía y Cateterismo de los uréteres; Cirugía de Vías Urinarias. Consultas: de 10 a 12 y de 3 a 5 p.m. Empedrado 49. Teléfonos M-9592. F-6406.
E2235 Indf. 21 Sept.

DR. GUILLERMO LOPEZ ROVIROSA

Enfermedades de las Glándulas Internas; Nutrición, Nerviosas y Mentales. Debilidad sexual; pérdidas; impotencias. Niños anormales, atrasados, raquíticos. Bocios. Afecciones de la piel y de la sangre. Rayos Ultravioletas (Luz; Alpina); caídas del cabello calvicie; raquitismo; anemias, etc. Diatermia; extirpación de verrugas, etc. Calle 23 esquina a 22. Vedado, de 5 a 7 p.m. Domingos, de 4 a 6. Consultas por correspondencia. $5.00 Giro postal. Telf. F-6433.
E2033 Indf. 1 Sept

DR. J. M. VERDUGO

DE LA FACULTAD Y HOSPITALES AMERICANOS Y PARIS
Estómago e intestinos
Tratamiento eficaz de la úlcera estomacal y duodenal, y de la colitis en cualquiera de sus períodos. Hígado y afecciones de la nutrición. Consultas: de 1 a 3. Horas especiales, previo aviso. Prado 60 (bajos). Telf. A-4425.
E2035 Indf. 1 Sept.

DR. ABELARDO LABRADOR

Consultas gratis para pobres, de 8 a 12 de la mañana. Pagas, de 3 a 6 p.m. Angeles 8, entre Reina y Estrella. Teléfonos A-0801 y U-2256. Especialidad en enfermedades de señoras; flujos crónicos; metritis; etc. Partos; venéreo y sífilis; riñones; diabetes; reumatismo crónico; emblanquecimiento. Tratamientos especiales por inyecciones Neosalvarsá., etc. Se hacen radiografías a precios módicos. Blenorragias; enfermedades del corazón.
E2019 Indf. 1 Sept.

Corporación Clínica

LUZ 24. TELEFONO A-8515, ENTRE COMPOSTELA Y HABANA. AGRUPACION DE MEDICOS, CIRUJANOS Y ESPECIALISTAS. SE TRATAN TODAS LAS ENFERMEDADES.

Piel y Sífilis. Tatuajes, verrugas, manchas, etc., son quitadas. Venéreo, flujo, gota, blenorragia, debilidad sexual, impotencia. Rayos X. Violeta electricidad, masajes medicinales y Radium. Garganta, nariz y oídos (ojos). Niños y señoras. Y demás enfermedades. Parteros y comadronas. Inyecciones y análisis en general. Cauterizaciones al Trigémino. (Almorranas curadas radicalmente sin operación). Consultas: $2.00. Los tratamientos, precios económicos. Atenciones. De 4 de la tarde a 8 de la noche.

"Policlínica Habana"

Suárez 32. Telf. M-6233.
DR. GUILLERMO LEON
Director Facultativo

Medicina y Cirugía general. Especialidad en enfermedades venéreas. Consultas de 1 a 5 de la tarde y de 8 a 9 de la noche. Consultas especiales: 2 pesos. Reconocimientos: $2.00. Enfermedades de señoras y niños. Garganta, nariz y oídos (OJOS). Enfermedades nerviosas; estómago; corazón y pulmones; vías urinarias; enfermedades de la piel; blenorragia y sífilis; inyecciones intravenosas para el asma; reumatismo; tuberculosis; obesidad; partos; emorroides; diabetes y enfermedades mentales, etc. Análisis en general. Rayos X; masajes y corrientes eléctricas. Los tratamientos y sus pagos, a plazos. Telf. M-6233
E2036 Indf. 1 Sept.

DR. J. A. HERNANDEZ IBAÑEZ

CIRUJANO UROLOGO DE LA ASOCIACION DE DEPENDIENTES
ENFERMEDADES VENEREAS; VIAS URINARIAS; ENDOSCOPIA Y CIRUGIA DE LAS VIAS URINARIAS
Consultas: Neptuno número 78, esquina a Manrique. De 11 a.m. a 1 p.m. y de 4 a 6 p.m. Telf. A-5469. Habana.
E2067 Indf. 1 Sept.

DR. LUIS HERNANDEZ HERNANDEZ

Médico del servicio de Vías Urinarias de la Asociación de Dependiente. Auxiliar del Dr. Hernández Ibáñez. Enfermedades Venéreas y de las Vías Urinarias; Uretroscopia; Cistoscopia y Cateterismo de los Ureteres. Consulta: Animas y Amistad, de 5 a 7 p.m. Telf. M-1808. Domicilio: Neptuno 283. Telf. U-1906.
30d. Mayo 1ro.

DR. JOSE J. CHALONS
Médico Cirujano

DIRECTOR DE LA CASA DE SALUD "LA PURISIMA CONCEPCION"
JEFE DE CLINICA DEL HOSPITAL "LAS ANIMAS"
Enfermedades infecciosas; sifilíticas y venéreas. Rayo 2, altos, esquina a San Rafael. Consultas de 3 a 5. Telf M-2655.
E2042 Indf. 1 Sept.

DR. PABLO RONQUILLO

Vías urinarias. Piel y Sífilis. Gonorrea; Reumatismo blenorrágico; Impotencia; Neurastenia Genital; Riñón; Vejiga; Próstata; Electricidad Médica. Reconocimientos pagos. Consultas diarias de 1 a 3 y 7 a 8 p.m. San Rafael número 102 Telf. U-1680.
E2026 Indf. 1 Sept.

Dr. Francisco Javier de Velasco

Afecciones del corazón Pulmones; estómago e intestinos. Consultas: los días laborables de 12 a 2. Horas especiales, previo aviso. Salud 34. Telf. A-5418.
E2040 Indf. 1 Sept.

DR. IGNACIO CALVO
PROCTOLOGO

Cirugía especial del recto. Tratamiento médico de las hemorroides. Rectoscopia; sigmodoscopia. E (Baños). número 46. Telf. F-4146. De 2 a 5.

DR. JULIO SANGUILY

Especialista en enfermedades de señoras y cirugía en general. Consultas diarias: de 5 a 7 Gratis para los pobres. Calzada y Baños, Vedado. Teléfonos A-9106 F-3248.
E2022 Indf. 1 Sept.

Profesionales

GRATIS

Consulta, reconocimiento, Rayos X, inyecciones; 5 análisis: sangre, orina, esputos, exudados, heces fecales; cura uterina, etc., raspado. Turno para entrar: $0.50, $1, $2. Pobres, gratis primer día. A domicilio, visitas en la Habana: $1.00; en sus barrios vecinos, $2.00; partos, $5.00 y $10; cura uterina $3.00. Para llevar: Planchas $2.00: análisis $1.00 y $2.00.
POLICLINICA INTERNACIONAL
Director, Dr. David Cabarrocas y Ayala. Lealtad núm. 143, entre Salud y Dragones Teléfono A-0344.

DR. J. B. RUIZ

Catedrático de la Universidad de los Hospitales de Filadelfia, New York y Calixto García. Especialista en vías urinarias y enfermedades venéreas Exámenes Uretroscópicos y Cistoscópicos. San Lázaro 221-C, de 1 a 3 Telf U-6451. Para pobres de 10 a 12
E2128 Indf 1 Sept

Dr. Rubén de Velasco y Castellanos

Enfermedades de los niños. Vías urinarias. Consultas los días laborables de 1 a 3 Horas especiales, previo aviso Salud Nº 34 Habana. Telf. A-5418
E2144 Indf. 6 Sept

DR. A. G. CASARIEGO

Catedrático de la Facultad de Medicina de los Hospitales de París. New York, Calixto García y Clínicas Covadonga. Especialista en enfermedades de los aparatos urinarios y genital (hombres y mujeres). Consultas: de 2 a 5 Neptuno 125 (bajos).
E2020 Indf 1 Sept

Dr. Alfonso E. Milla Solsona

CURA RAPIDA DEL FLUJO

Especialista en enfermedades de señoras. Servicio de enfermeras. Electricidad Médica. Tratamientos especiales; enfermedades Utero (matriz). Ovarios y Trompas. Consultas diarias de tres a cinco. Pobres: Miércoles y viernes. San Rafael 102 Teléfono U-1680.

DR. RODRIGUEZ CUELLAR

Especialista: Pulmones, corazón, Sistema Nervioso. Tratamientos por suero-vacunas. Inyecciones Calcio y Oro intravenoso. Fisioterapia. Planes para Circulación, Sangre, Riñones, Estómago. Sexuales. 700 enfermos tratados con éxito por Reflejoterapia del Trigémino (técnica propia por suerofulguración, sin quemar. Parálisis, Reumatismo, Impotencia, Enfermedades Crónicas) Consulta: $5.00 Reconocimiento $10.00 (incluyendo examen Rayos X-Flouroscopia) Virtudes 130. 1 a 4 p.m. Teléfono U-8033.
E2025 Indf. 1 Sept.

DRA. AMADOR
Especialista en Vías Digestivas

Dispepsias; Ulceras gástricas; Colitis en todas sus formas; enteritis y demás enfermedades causadas por la mala digestión. Consultas: de 1 a 3, en Reina 90. Pobres: los lunes, miércoles y viernes.
E2839 30d. 31 Dic.

DR. RAMON ASCANIO SUAREZ

Sub-Director y Cirujano del Hospital Calixto García. Cirugía y enfermedades de señoras. Consultas de 3 a 6. Perseverancia núm 34. Telf. A-1975 y FO-1729.
E2045 Indf. 1 Sept.

Dr. Alberto S. de Bustamante

Profesor de Obstetricia por oposición. Especialidad: Partos y enfermedades de señoras. onsultas: los lunes y viernes de 1 a 3. Clínica Bustamante y Núñez. Teléfono F-3057. Domicilio: 15 entre J y K. Vedado. Telf F-1862.

CLINICA BUSTAMANTE

J y 13, Vedado. Cirugía general y especial: Partos; Rayos X y Laboratorio. Teléfono F-1184.
E2031 Indf. 1 Sept.

DR. MANUEL GALIGARCIA
ENFERMEDADES NERVIOSAS Y MENTALES

Especialista de la Asociación Canaria Médico de Visita de los Servicios de Nerviosos y P. Enajenados del Hospital Calixto García. Ayudante de la Facultad de Medicina. Consultas de 3 a 5. diarias. J, 211 (bajos) entre 21 y 23, Vedado. Primer reconocimiento, $10.00: siguiente, $5.00. Telf. F-2775. Sanatorio para tratamientos en Arroyo Naranjo.

DR. PEDRO MONTALVO

MEDICINA GENERAL, especialmente enfermedades del estómago, intestinos y del pecho. Oficina en Belascoaín núm. 79, de 2 a 4. U-5050. Avisos en el F-1972.
E2380 Indf 6 Dic

DR. JOSE A. TABOADELA

Medicina general. Especialmente vías digestivas y nutrición; Dispepsias; Ulceras gástricas; Colitis; Apendicitis, Enteritis. Planes de alimentación modernos y científicos. Obesidad; Diabetes; Enflaquecimiento; Anemia; Albuminaria; Reumatismo. Tratamientos de probada eficacia para las efecciones nerviosas: Neurastenia; Histerismo, etc., y los trastornos funcionales de las glándulas de secreción interna: tiroides, ovario, etc. Lunes, miércoles y viernes, de 2 a 4. Reina 120. Gratis: miércoles, de 1 a 2.
E1285 29 Junio

EUSEBIO HERNANDEZ

Profesor de la Universidad. Partos y enfermedades de señoras. Diario de 1 a 5 p.m. Jovellar 30, entre Espada y Hospital. Teléfono U-3923.
10078 5—4 Abril

Dr. Mario Dehogues

MEDICINA GENERAL
ENFERMEDADES DEL CORAZON
VIAS BILIARES

Pobres: consultas gratis. Tratamiento según convenio.
Tratamiento eficaz de la Angina de Pecho; Hipertensión Aterial Disnea (falta de aire); Agitación; Palpitaciones etc. Consultas diarias: de 4 a 6 p.m. Consultas especiales: de 10 a 11 a. m., previo aviso.

Gabinete:	Domicilio:
San Lázaro 316	Calle 8a. Nº 55
Telf. U-2565.	Telf. I-2534
Habana.	Víbora.

DOCTOR FLORES
EZCEMAS, ALMORRANAS

Ezcemas, por antiguas que sean, se garantiza su curación por un procedimiento especial Tratamiento por el TRIGEMINO. Inyecciones INTRAVENOSAS para reumatismo; raquitismo; Linfangitis; Dispepsias y Blenorragia Neurastenia, por el procedimiento del Dr. Monin. Electricidad Médica para parálisis y nerviosismo, estrechez uretral y sífilis; curación garantizada. Almorranas, son curadas sin operación ni dolor, pudiendo el enfermo continuar sus trabajos diarios. Análisis orina: 2 y 3 pesos, completo. Impotencia. Curaciones por contrato. Análisis: Sangre; Esputos; Heces Fecales; Verruvas, curadas por electricidad. Consultas diarias de 10 a 12 mañana; de 1 a 5 tarde, y 7 a 9 noche. Zanja 116, entre Oquendo y Soledad. Telf. U-7836

DR. HERNANDEZ CARTAYA

EXCLUSIVAMENTE ENFERMEDADES DEL PECHO

Diagnóstico precoz y tratamientos modernos de la tuberculosis. Tratamiento eficaz del asma. San Nicolás número 75, bajos. 11 a 1 y de 4 a 5.
10186 5 mar 4 abril

Profesionales

DR. GOMEZ DE ROSAS

Cirujano Director de la Policlínica Nacional. Enfermedades de señoras, estómago, vías biliares y cirugía general Consultas de 3 a 5. Cerro 551. Teléfono A-2560.
E2043 Indf. 1 Sept

DR. HERNANDO SEGUI

Garganta, Nariz y Oídos. Prado 38. De 12 a 3.
E2069 Indf. 1 Sept.

DR. A. MARTH ARANGO

ESPECIALISTA EN ENFERMEDADES VENEREAS Y DE LAS VIAS URINARIAS
Consulta: de 11 a 1 y de 5 a 7 Lealtad 161 casi esquina a Reina. Teléfono M-7703.

DR. PEDRO A. BOSCH

Medicina y Cirugía, con preferencia partos, enferemedades de niños, del pecho y sangre Consultas: de 2 a 4 Aguiar 11 Teléfono A-6488.
E2061 Indf. 1 Sept

DR. H. FERNANDEZ AGUIRRE
MEDICO CIRUJANO

Especialista de los Hospitales de París. Enfermedades de los pulmones: tuberculosis en general. Perseverancia número 7. Teléfono M-1181 y M-1451
E2044 Indf 1 Sept

DR. MANUEL LOPEZ PRADES
MEDICO CIRUJANO

De las facultades de Madrid y la Habana. Con 39 años de práctica profesional Enfermedades de la sangre; pecho: señoras y niños. Partos, tratamiento especial curativo de las afecciones genitales de la mujer. Consultas diarias de 1 a 4. Gratis: martes, viernes y sábado. San Miguel 125 (bajos). Teléfono U-5370.
E3080 Indf 28 Dic.

DR. MANUEL VIAMONTE

Catedrático Auxiliar de Radiología y Fisioterapia de la Universidad
RADIOLOGO DE LA QUINTA "COVADONGA"
Concordia 64-A, esquina a Lealtad. Teléfono A-6698. De 9 a 10 a.m. y de 1 a 5 p.m Rayos X; Radium; Radioterapia Profunda; Luz Ultravioleta y Electricidad Médica.
E2041 Indf. 10 Sept.

DR. GONZALO AROSTEGUI

Médico de la Casa de Beneficencia y Maternidad. Especialista en las Enfermedades de los niños, Médicas y quirúrgicas. Consultas de 12 a 2. Calle 11 entre K y L. Vedado. Telf. F-4233.
E2030 Indf 1 Sept

ANALISIS DE ORINA

Completo, dos pesos. Prado 62, esquina a Colón. Laboratorio Clínico Químico del Dr. Ricardo Albaladejo. Telf A-3344.
E2602 Indf. 20 Nov.

DR. F. H. BUSQUET
ELECTRO-RADIOLOGO

Rayos X; Ultravioletas; Radium y Tratamientos eléctricos. En su Gabinete y a domicilio. Lealtad número 71. Teléfono A-4474. De 9 a 12 a.m. y de 2 a 5 p.m.
E2037 Indf. 1 Sept.

DR. CELIO R. LENDIAN

Consultas todos los días hábiles, de 1 a 6 p.m. Medicina interna, especialmente del corazón y de los pulmones. Partos y enfermedades de niños. Calle 4 esquina a 11, número 15 Vedado. Telf. F-3869.
E2057 Indf. 1 Sept.

Dr. Cuervo Barrena

Especialista en enfermedades del aparato circulatorio. Enfermedades del corazón y de los riñones; arterio-esclerosis; hipertensión arterial; angina de pecho, nefritis o mal de gribbt, etc. Bright, etc.
Escobar 33, de 3 a 5
entre Animas y Lagunas. Teléfono: A-0482.
E2890 Id. 1 Dic.

OCULISTAS

DR. JOSE ALFONSO

Especialista del Centro Asturiano. Oculista, nariz, garganta y oídos. Consultas: de 1 a 4. Telf. M-2330 Monte número 386.
E2048 Indf. 1 Sept

DR. HORACIO FERRER

ESPECIALISTA DE LAS ENFERMEDADES DE LOS OJOS
Consultas de 2 a 6 de la tarde. Consultas por la mañana a horas previamente concedidas. Ave. Wilson y L Vedado. Teléfono F-4831.
E2051 Indf 1 Sept

DOCTORES C. E. FINLAY Y F. M. FERNANDEZ

Profesores titular y auxiliar de Oftalmolgía de la Universidad de la Habana. Presidente Zayas (O'Reilly) 49. Teléfono A-7155. Consultas de 10 a 12 y de 2 a 5, o por convenio previo.
E2063 Indf. 1 Sept

Dr. Jorge L. Dehogues
OCULISTA
ELECCION DE LENTES

Consultas y operaciones de 11 a 12 y de 3½ a 5.
Horas especiales previa citación
AGUILA 94. TELF. A-3940.
E2105 V-11 En

DR. ALIPIO C. PORTOCARRERO

Especialista en enfermedades de los Ojos
Garganta; Nariz y Oídos. Consultas. de 8 a 11 a.m. Teléfono A-8627. Lealtad 69. altos
E2055 Indf. 1 Sept

GIROS DE LETRAS

J. BALCELLS Y Cía.
S. EN C.
San Ignacio Nº 33

Hacen pagos por el cable y giran letras sobre New York, Londres, París y sobre todas las capitales de España, Islas Baleares y Canarias. Agentes de la Compañía Inglesa de Seguros contra incendios "The Royal". Administración de Bienes.
E1742 Indf. 1 Ag

N. GELTS Y COMPAÑIA

106 Aguiar 108, esquina a Amargura. Hace pagos por el cable. Facilita cartas de crédito y giran pago por cable; giran letras a corta y larga vista sobre todas las capitales y ciudades importantes de los Estados Unidos, México y Europa, así como sobre todos los pueblos de España, Londres, París, Hamburgo, Madrid y Barcelona

CAJAS RESERVADAS

Las tenemos en nuestra bóveda, construídas con todos los adelantos modernos y las alquilamos para guardar valores de los interesados. En esta oficina daremos todos los detalles que se deseen.

N. GELATS Y COMPAÑIA BANQUEROS
E324 Indf. 1 Feb.

CIRUJANOS DENTISTAS

Dr. Armando Roig y Palenzuela
MEDICO CIRUJANO DENTISTA

Consultas de 2 a 6.
Miércoles y sábado de 9 a 12 a. m. y 7 a 9 p. m. (Previo aviso).
Plácido 49, altos, Habana.
Teléfonos M-8002. I-6905.

Profesionales

DR. SALVADOR VIETA Y MORE
Cirujano Dentista

Curaciones rápidas de todas las afecciones de la boca por procedimientos modernos, especialidad en piorrea, abcesos y curaciones de todos los dientes, muelas y raíces desahuciadas, evitando las extracciones. Haciéndose cargo además de todos los trabajos concernientes a su profesión. Consultas y operaciones: de 2 a 5. Calle 9 esquina a j (altos) Vedado. Teléfono F-4677.
E2038 Indf. 1 Sept

DR. VALDES MOLINA
CIRUJANO DENTISTA

Avenida de Italia No. 9 altos, entre Lagunas y Trocadero. Telf. A-8531. Dentaduras de 15 a 30 pesos. Trabajos se garantizan. Consultas de 8 a.m. a 5 p.m. Los domingos, hasta las 12 m.
E1885 Indf. 1 Ag

DR. GUERRERO DELANGEL
DENTISTA MEXICANO

Técnica especial para extracciones Facilidades en el pago. Horas de consultas: de 8 a.m. a 8 p.m. A los empleados del comercio, horas especiales para la noche. Trocadero 68-B bajos, frente al café "El Día". Telf. M-6395.
E2062 Indf. 1 Sept

DR. J. HERNANDEZ CALZADILLA
Cirujano Dentista

Especialista en extracciones sin dolor ni peligro en niños y señoras en estado, con anestesia local o gas. Cura completa de dientes flojos y piorrea alveolar. Puentes y planchas de todas clases, modernas, sin encías. Trabajos de ortodoncia. Arreglo puentes, planchas partidas, faltas de dientes, dentándolas nuevas. Consultas diarias hasta las diez de la noche. Reina 16, bajos. Telf A-7527.
E2066 Indf. 1 Sept

Alquileres

Habana

ALQUILO COMODOS Y MODERNOS altos de la Casa Recarey, San Rafael número 120¾, esquina a Gervasio. Tienen tres habitaciones, sala, saleta, decorados, buenos servicios. Informan: casilla esquina.
14205 31—6 Abril

SE ALQUILA UNA FINCA DE 1 1/2 caballería de tierra, con casa grande de lujo, garage, vaquería, agua, luz eléctrica, teléfono, arboleda en producción, 15 minutos del Capitolio. Renta $200. Informan, teléfono X-1092.
14223 31 abril 3

SE ALQUILAN LOS PRECIOSOS bajos de Hospital número 12 entre Jovellar y Vapor, tienen sala, recibidor, dos cuartos, baño intercalado, comedor, cocina y servicio de criado, todo de lo más lindo y moderno, último precio, $40. Informan, A-1933.
14274 31 abril 4

BARATO, A PERSONAS DE MORAlidad, primer piso, Mercaderes 16, entre Obispo y Obrapía, sala, comedor, cinco cuartos, etc. Llaves segundo piso. Informes, A-6523.
14271 31 abril 1

REBAJADOS, ALQUILO ALTOS Y bajos, independientes, Concordia 154, entre Oquendo y Soledad, limpios, acabados de reparar. Llaves, lechería esquina Oquendo. Informes, A-6523.
14269 31 abril 4

PINTADOS Y REPARADOS, ALTOS y bajos, Reina 143, junto a la Iglesia, para depósito, comercio, inquilinato, 20 posesiones. Todas vías comunicación. Llaves, allí mismo. A-6523. Informan.
14270 31 abril 3

A UNA CUADRA DE LA UNIVERSIdad, alquilo casa baja, sala, comedor al fondo, tres cuartos, baño intercalado. Jovellar 37 entre M y N, teléfono U-5295.
C7519 31 abril 2

ALQUILAMOS SEGUNDO PISO, BElascoaín esquina San Miguel, altos de la peletería La Noble Habana, acabados fabricar, son propios para matrimonio de gusto, el mejor lugar, lo más fresco, precio baratísimo.
14207 31 abril 6

ALQUILO

Dos lujosos altos, nuevos, en 45 y 50 pesos. Sala, comedor, tres cuartos, baño lujoso, cocina gas, servicio criada. Aramburo y San José. Tranvía a la puerta. Llame teléfono X-2187.
14192 31 abril 6

SOL 22

Sala, saleta, salón, dos cuartos altos. Informan en la bodega. A-6249. M-6589.
14288 31 abril 5

MANRIQUE 22

Principal, segundo piso, moderna, decorada, ventilada, sala, recibidor, 3 habitaciones; lujoso baño; comedor al fondo, cuarto servicio criados. Pídense referencias. Llaves informes bajos.
14291 31 abril 4

CALLE DEL PRADO

Se alquila. Pueden hacerse reformas, acera de sombra, esquina, cerca del Malecón. Telfs. A-6249, M-6589.
14287 31 abril 5

NEPTUNO Y AGUILA

Se alquila segundo piso, con sala, tres habitaciones, comedor, gran baño y cocina; y el primer piso, propio para familia u oficina, con sala, dos habitaciones, comedor, gran baño, cocina, limpieza escalera. Informan, bar Trío. M-5740.
14276 31 abril 3

SE ALQUILA EN $30, LA CASA DE Escobar 208, con sala, comedor y tres cuartos, la llave en el 210, su dueño en Corrales 207.
14336 31 abril 3

ALQUILO LOS ALTOS O BAJOS DE Estrada Palma 68, compuestos de sala, comedor, cocina, baño completo, dos cuartos y terraza. Teléfono I-2366.
14357 31 abril 3

SANTIAGO 36, ENTRE J. PEREGRINO y Pocito, pisos modernos, independientes: sala, comedor, baño intercalado, otro más, 4 cuartos. Llaves, bodega. A-6523.
14272 31 abril 3

ALQUILO CASAS UNA PLANTA, Desagüe 63, 65, casi esquina Oquendo. sala, comedor, dos buenas habitaciones, baño, patio, cocina. Alquiler módico. Llaves, Desagüe y Franco, bodega.
14323 31 abril 5

LOCAL PARA ESTABLECIMIENTO o depósito, se alquila con o sin contrato. Virtudes Nº 79, entre Galiano y San Nicolás. Informes: Teléfono M-7945.
14168 31—7 Abril

ALQUILO ALTOS, SALA, COMEDOR, tres cuartos, servicios, $35. España 67 entre San José y San Rafael. Informes, I-6366.
14301 31 abril 5

LEALTAD Y SITIOS

Se alquila una casa moderna, altos con sala; comedor; tres habitaciones con balcón a la calle. La llave en la bodega. Informan: Telf. M-5008.
14153 31—3 Abril.

M.E.C.D. 2016

Alquileres

Habana

SE ALQUILA: RAYO Y MALOJA: dos casas, primer y segundo piso, con tres cuartos, sala, saleta y doble servicio; muy ventilada. Informan: Teléfono M-5327.
13630 27—2 Abril.

SAN RAFAEL 142, AL LADO DE Belascoaín, se alquila muy barato, un segundo piso: sala, comedor, dos cuartos, baño, etc. Informan: F-5226.
13739 28—5 Abril.

MALOJA 59, SE ALQUILA, PROpia para inquilinato o gran familia. Informan: F-5226.
13737 28—5 Abril.

SE ALQUILA UNA CASA EN CONcordia 138; y otra en San Isidro 36.
14130 31—4 Abril.

SAN LAZARO 98, ALTOS Y BAJOS, interior, sala; dos cuartos; cocina gas; servicios. Informan: M-2863 y F-2124. Llave en los altos.
14162 31—10 Abril.

SE ALQUILAN LOS ALTOS: MALOja 162, esquina Escobar. Sala; saleta; dos cuartos; otro en la azotea; cocina gas; baño completo. 38 pesos. Dos meses fondo o fiador. Llave, bajos. Telfs. A-2164 F-6551, Muñiz.
25 1—4 Abril.

SE ALQUILAN LOS ALTOS DE EScobar 38: cinco cuartos; sala; saleta; comedor; baño; dos cuartos de criados con servicio. De 9 a 11 a.m y de 12 a 5 de la tarde.
17 1—7 Abril.

SE ALQUILAN LOS ALTOS DE LA calle Valle 36, esquina a Basarrate. Sala; saleta; dos cuartos; cuarto de baño; cocina de gas.
14243 31—3 Abril.

CERCA DE LA TERMINAL Y DEL Parque: Someruelos 51: sala; saleta; cuatro cuartos; baño completo; cielo raso; mucha agua; muy fresca; moderna; barata. I-5361.
14198 31—4 Abril.

ALQUILO: BASARRATE No. 34 planta alta, con sala; tres cuartos; baño intercalado; comedor; cocina; cuarto y servicio criados. U-2622.
14177 31—6 Abril.

ESPLENDIDO PISO NUEVO; MONte 267; 45 pesos sala; saleta; tres habitaciones, baño intercalado, comedor, cocina, calentador gas. Servicio criados. Informes, llaves, Monte 319. Teléfono A-6045.
14367 31—3 Abril

SE ALQUILA UNA SALA EN $18, con luz, a señora sola o matrimonio sin niño. O'Reilly 93, segundo piso.
14277 31 abril 3

ALQUILO LOS BAJOS BELASCOAIN 52 para comercio o particular; 40 pesos y segundo piso calle Espada y 25, moderno, con un cuarto en la azotea 45 pesos. Informes U-5753.
14181 31|3 Ab.

ACABADOS DE PINTAR, SE ALQUIlan los altos de Damas 5, sala, comedor, tres cuartos, cocina y baño. Además un cuarto en la azotea. La llave en los bajos. Informan, FO-3279. Precio, $40.
14251 31 abril 5

SE ALQUILAN LOS ESPLENDIDOS altos, San Rafael 113, compuestos sala, recibidor, comedor, cinco habitaciones, doble servicio, todo muy amplio, informan los bajos.
14094 30 abril 4

SE ALQUILA EL SEGUNDO PISO moderno, Animas, Manrique, compuesto de sala, comedor, cuatro habitaciones, baño intercalado, la llave los bajos. Informan, San Rafael 113.
14093 30 abril 4

SE ALQUILA LA CASA DE UNA SOla planta, San José 180, casi esquina a Infanta, con sala, saleta, tres hermosas habitaciones, baño y servicios de criada. Llave en la bodega. Informes, Telf. U-1808. Alquiler, $50.
14095 30 abril 4

SE ALQUILAN MODERNOS ALTOS, fresquísimos, en San José 139, (entre Infanta y Basarrate), sala y comedor muy amplios, dos habitaciones, lujoso baño intercalado, cocina de gas y azotea. Renta $50. Informes en la misma.
14026 30 abril 4

SE ALQUILAN BAJOS MODERNOS en San José 139 entre Infanta y Basarrate, sala, comedor, tres habitaciones, baño intercalado, cocina de gas y buen patio. Informan en los altos. Renta $45.
14027 30 abril 4

SE ALQUILA UN PISO ALTO COMpuesto de sala, recibidor, gabinete tres habitaciones, baño intercalado comedor, cocina y cuarto servicios de criados. Jovellar 12 entre Aramburo y Hospital. Precio, $65. Y casas de sala, comedor, dos habitaciones, baño intercalado, comedor y cocina, desde $22 y $35 en Jovellar 32 y 51, entre Espada y Hospital. Informes, en las mismas y teléfono M-9837.
14106 30 abril 2

SE ALQUILAN LOS FRESCOS Y espaciosos altos de Máximo Gómez 253 entre Figuras y Carmen, se componen de sala, saleta y tres habitaciones, buena cocina y servicios modernos, precio rebajado a 50 pesos, la llave en la bodega de Corrales y Carmen. Telf. M-5202.
14097 30 abril 4

INQUISIDOR 20

Entre Santa Clara y Luz, en estos hermosos y modernos altos, alquilamos habitaciones baratas a hombres solos o matrimonios sin niños.
14025 30 abril 4

SE ALQUILA LA CASA ESTEVEZ 17 A, entre Monte y Flores, sala, saleta y tres cuartos, una cuadra del Mercado Unico. Informan. Monte 307.
13753 28 abril 5

ESCOBAR 39

Se alquila el primer piso alto, con sala; saleta; comedor; 2 cuartos; cuarto de baño y cocina; en $50.

ESTRELLA 204

Se alquila esta casa con sala; comedor; dos cuartos y servicios, en $30.

SAN JOAQUIN 14

Se alquila, con sala; tres cuartos y servicios, en $31.00.

23 Nº 183, VEDADO

Se alquila el hermoso piso bajo de esta casa con seis cuartos; toda clase de comodidades y garage, en $150.

Para informes sobre las anteriores casas, dirigirse a J. BALCELLS y Cía., San Ignacio 33. Teléfono: A-2766.
12765 22—2 Abril.

SE ALQUILAN CON FIADOR LOS altos de Gervasio 8-G, sala, comedor, tres cuartos, baño de primera, cocina, pantry, cuarto con servicios de criados. La llave en la bodega de enfrente. Informan en Consulado 55. Teléfono M-1648.
13747 28 abril 3

HABANA 183

Se alquilan los dos amplios pisos bajos, de esta hermosa casa, compuesto de sala, saleta, comedor, al fondo, cuatro grandes dormitorios y buen baño para familia, cuartos y servicio de criado. Las llaves en la bodega de Merced y Habana. Informan: San Pedro número 6. Teléfono A-9619.
13318 25—2 Abril.

Alquileres

Habana

SE ALQUILA UNA CASA EN EL SEgundo piso de Sol y Villegas, compuesta de tres habitaciones; sala; comedor; baño completo; cocina; servicio de criados y lavadero. Informan en la misma y en el Teléfono F-3625.
13585 27—4 Abril.

SOL No. 34

Se alquila esta fresca casa compuesta de ocho dormitorios, cuatro altos y cuatro bajos, sala, saleta y comedor. Servicio en el alto y el bajo. Frente de la casa con una buena azotea. Las llaves en la bodega de la esquina de Cuba y Sol. Informes, San Pedro número 6. Teléfono A-9619.
13309 25—2 Abril.

O'REILLY No. 22

Se alquila esta amplia casa; el bajo para establecimiento, contando con su vidriera al frente y los altos para familia. Las llaves en el almacén del frente. Antigua de Mendy. Informes, en San Pedro número 3. Telf. A-9619.
13310 25—2 Abril.

ESCOBAR No. 102

Se alquila la hermosa planta baja de esta amplia casa con grandes comodidades para numerosa familia. El alquiler de acuerdo con la situación. Las llaves en el alto. Informes, San Pedro número 6. Teléfono A-9619.
13312 25—2 Abril.

SE ALQUILA EL TERCER PISO, MOderno, de San Lázaro 193 esquina a Lealtad, con tres cuartos, sala, recibidor, comedor, baño completo, cocina de gas. Precio de situación. Informan, bar El Gallo, Obrapía y Habana. Telf. M-5362. Llaves en la bodega de Lealtad y San Lázaro.
13435 26 abril 1

SE ALQUILAN LOS BAJOS DE AMIStad 34, dos cuadras del Parque Central, con todas las comodidades necesarias. Informan: Edificio Trust Company. Aguiar 71, apartamento 303
13528 27—11 Abril.

ALQUILO UN ACASA CON SALA; saleta; tres hermosas habitaciones; baño completo y baño de criados; a una cuadra de la Universidad. Basarrate número 1.
13525 27—3 Abril.

SE ALQUILAN MUY BUENAS CAsas en Lugareño y Pozos Dulces, de tres habitaciones, baño completo, servicio de criados, acabadas de pintar, último precio, $40. Informan, FO-2843.
13090 24 abril 3

ALQUILAMOS EN AVENIDA DE Menocal número 52 entre Desagüe y Benjumeda, dos modernas casas, altos y bajos de la letra E. Sala, saleta, tres cuartos, comedor, cocina y baño al fondo. Telf. U-1177.
7480C 24 abril 8

SE ALQUILA LA CASA VILLEGAS 117, casi esquina a Muralla, propia para cualquier comercio o industria Precio barato. Informes: Muralla 72
12718 22—6 Abril.

LINDERO 24, UNA CUADRA CUAtro Caminos, alquilo piso alto, moderno, $30. Sala; recibidor; tres cuartos; baño completo; comedor; cocina. Llaves, encargado. Informan: M-1241.
13364 26—3 abril.

SE ALQUILA UNA CASA EN LA calle de Villegas número 76, bajos. Sala; seis cuartos; comedor; cocina y baño; $80. La llave en los altos F-1262.
13398 26—10 Abril.

OBRAPIA 86 SE ALQUILA UNA casita con dos cuartos y comedor y sala y patio y servicios. Barata. Venga verla.
13667 27 abril 4

GANGA. SE ALQUILA VENTILADA y cómoda casa, propia para oficinas. Cuba 29, bajos, entre O'Reilly y Empedrado, con ocro departamentos, precio, 55 pesos. La llave en la misma. Informes. A-4358, M-6263.
13662 27 abril 2

REINA 92, BAJOS; SE ALQUILA ESta gran casa, acabada de reedificar, con sala; zaguán; saleta; once habitaciones, etc. Se da contrato. Informes: en la misma.
13599 27—2 Abril

SAN RAFAEL 279, ENTRE BASArrate y Mazón, altos, acabados de pintar y fresquísimos. Sala; comedor; cuatro cuartos; baño y demás servicios. $55. F-3833.
13594 27—8 Abril.

AVENIDA DE MENOCAL Y FINLAY, se alquila segundo piso, modernísimo, precios de situación. Informes en los bajos, todo el día.
7493C 27 abril 4

SE ALQUILAN LOS MODERNOS ALtos de Refugio 15, entre Prado y Consulado. Cuatro cuartos, sala, comedor, cocina de gas, baño y cuarto con servicios para criados. La llave e informes, Consulado 55. Teléfono M-1648.
13746 28 abril 2

VIRTUDES 144½ (ALTOS)

Recibidor; sala; seis habitaciones; baño; comedor al fondo ;cocina de gas y carbón; cuarto de criados; servicios; lavadero de ropa; gran galería. Propia para profesionales. Precio: $120. Informan: F-2134.
13597 27—2 Abril

SE ALQUILA UNA CASA EN ESTRElla número 132, esquina a Escobar. Informan: Mercado de Tacón número 43, (peletería).
13632 27—11 Abril

SE ALQUILAN LOS ALTOS DE AMIStad 44. La llave en los bajos. Dan razón: Prado número 68 altos.
13541 27—6 Abril.

ZEQUEIRA 52-A, BAJOS MODERNOS Sala; comedor; tres cuartos; cocina gas; baño completo. Precio módico. Informes: M-2863, F-2124. Llave, bodega.
13805 27—7 Abril.

INDUSTRIA 64, BAJOS. SE ALQUIla en $50. Tres cuartos, uno de criado y entresuelo. La llave en el café de enfrente. Informes, Salud 34. A-5418.
12818 22 abril 6

AMENIDAD, ENTRE CRUZ DEL PAdre y Nueva, a una cuadra de Infanta, se alquilan casitas de sala y dos cuartos, servicios y patio, a $16. U-1710, U-1500. Tavel.
11334T 12 abril 11

EDIFICIO CATEDRAL: CASA PARA familias honorables. Hay ascensor, abundante agua. Habitaciones y departamentos muy frescos. Visitando este edificio, ninguno otro le gustará después. Empedrado número 4
11629 14—13 Abril.

ALQUILO: EN PAJARITO ENTRE Díaz Blanco y Clavel, letra E, casa amplia, ventilada, la baña el sol, buen patio, por $24.00. Facilidades de luz. Informan, al lado.
13052 24—3 Abril

EN ESQUINA DE TEJAS 523, SE ALquilan los altos para numerosa familia o para clínica, son un verdadero sanatorio A buen inquilino se le hará rebaja del precio. 150 pesos. Telf. M-2755.
13675 27 abril 6

CUBA 111, CASI ESQUINA A JESUS María: se alquila azotea, con tres amplias habitaciones; servicio sanitario y cocina independente. Precio, 25 pesos. Informan: Cuba 113, por Jesús María.
13865 29—6 Abril.

EN 80 PESOS SE ALQUILA EL SEgundo piso de Malecón 12, con sala, comedor, seis habitaciones, baño y cuartos y servicio criados, mucha agua y frescos, la llave en la misma. Informan, Telf. F-3040.
13943 29 abril 4

EN $50 ALQUILO EL ALTO ESQUIna de San Rafael y San Nicolás con sala, comedor, tres habitaciones y baño completo. La llave en la bodega. Telf. F-3040.
13942 29 abril 4

EN $100 SE ALQUILA EL PISO principal de Malecón 12, con sala, recibidor, seis habitaciones, baño completo, cuarto de criados y servicio para el mismo, no falta el agua nunca. Informa el portero. Teléfono F-3040.
13941 29 abril 4

Alquileres

Habana

SE ALQUILA: CUBA No. 89, ESQUIna a Luz, primer piso, izquierda, casa compuesta de sala; saleta-comedor; cinco grandes habitaciones; cocina; baño intercalado y doble servicio sanitario. La llave en la bodega de la esquina. Informes: en los grandes almacenes "El Número 15", Monte 15, frente a Prado. Teléfono A-2803, Habana.
13779 28—5 Abril.

SE ALQUILAN: ACABADOS DE FAbricar, los altos de Universidad 47, entre Nueva y Consejero Arango, compuestos de sala; tres cuartos; comedor al fondo; baño intercalado; cocina de gas y otros servicios; lavadero al fondo. Precio: 33 pesos. Informan: en el 45.
13723 28—5 abril

SE ALQUILAN BAJOS SAN JOAquín 33, entre Monte y Omoa; sala; comedor; cuatro cuartos y servicios. Llave e informes, bajos derecha.
13917 29—2 Abril

SE ALQUILA EN SOL 50, ENTRE Habana y Compostela, una planta baja, preparada para comercio. Llave al lado. Informan: San Ignacio 39, esquina a Sol.
13918 29—2 Abril.

JOVELLAR 14, ENTRE HOSPITAL Y Aramburo, planta alta, lujosa, acabada de fabricar. Recibidor; sala; comedor; tres habitaciones; closets; baño intercalado; cocina; habitación y servicio. Ultimo precio, 60 pesos. Llave en bajos. Teléfonos A-7629 y FO-2530.
13878 29—5 Abril.

ALQUILO: VILLEGAS 20 (BAJOS): Sala; saleta; tres cuartos grandes. Llave en la bodega. Informes: Telf. F-5292.
13866 29—4 Abril.

BELASCOAIN 7 B

Se alquila el fresco y espacioso primer piso alto, con cuatro cuartos, sala, saleta, comedor y baño intercalado. Casa moderna. Informan, Habana 82. Telf. A-247'
13814 ' abril 3

SE ALQUILA: AGUIAR 5: CON SAla; comedor; dos grandes cuartos; cocina gas; servicios. Precio, verdadera situación. Llave al lado. Teléfono M-4844.
13207 25—4 Abril.

LEALTAD 85, BAJOS, ENTRE CONcordia y Virtudes. Sala, tres habitaciones, baño intercalado, comedor, cocina y servicio criados. Llaves en la bodega. Informes, Habana 186, Telf. M-1541.
7506C 30 abril 4

Vedado

VEDADO

ALQUILO EN 40 PESOS, EN LA entrada del Vedado, cómodos altos con cuatro habitaciones, sala, saleta y modernos servicios, San Francisco 5, Informan: bodega esquina Jovellar.
13768 28—3 Abril.

CALLE 10, ENTRE 17 Y 19, VEDADO: Alquilo casas, jardín; portal; sala; dos cuartos y dos cuartos y comedor; baño; cocina de gas. M-2863, F-2124. Llaves, bodega esquina 17.
14161 31—10 Abril.

EN LO MEJOR DEL VEDADO, CALzada y Seis, alquilo sepléndidos altos, sala, recibidor, seis cuartos, comedor, tres baños, cuatro cuartos criados con servicios. Garage dos máquinas. Puede verse de cuatro a seis. Informes en bajos.
13903 29 abril 4

SE ALQUILAN LOS FRESCOS ALtos de la calle H número 223, entre 23 y 25, Informan: en los bajos.
13859 29—3 Abril.

VEDADO. CALLE 20 ENTRE 15 Y 17 número 32, alquilo casa nueva, jardín, portal, sala, comedor, dos cuartos, cuarto baño, cocina gas, 35 pesos. Telf. F-6229.
7504C 29 abril 3

SE ALQUILA LA FRESCA, HERMOsa y cómoda casa F número 235, entre 23 y 25, con jardín, portal, sala, tres habitaciones, comedor al fondo, baño, cocina de gas, cuarto y servicios de criados, etc. Alquiler, $55. La llave al lado, Informes, A-4358, M-6263.
13840 28 abril 2

C ENTRE 21 Y 23, SE ALQUILAN altos, con terraza, sala, comedor, 4 cuartos, corredor, baño y cocina, $60. Informan, U-1710 y F-6252. Tavel.
13787T 28 abril 27

VEDADO, CALLE 15 NUM. 483, ENtre 26 y 28, se alquila casa moderna, con sala, cuatro cuartos, baño intercalado, comedor al fondo, cocina, cuarto y servicio de criados, pintada en colores, precio 32 pesos. Informes, Telf. F-1183.
13066 24 abril 3

CALLE 13, ENTRE L Y K, VEDAdo, frente al parque, alquilo bajos modernos, sala, comedor, cuatro grandes cuartos, baño intercalado, etc. Llave, L número 106. Informan; F-2124.
7478C 24 abril 3

EN 15 Y 22, VEDADO, SE ALQUILA una casa altos, moderna, muy cómoda y ventilada, gana veinticinco pesos. Telf. F-6104. Informan en los bajos.
13619 27 abril 2

PASAJE ARANGO. CALZADA ENtre 10 y 12. Vedado. Cómodas casas, todas decoradas, a 30 y 40 pesos. Familias moralidad. Informan. I-3280. Llaves en la bodega.
7486C 26 abril 3

VEDADO: ALQUILO LA CASA CAlle 5a. número 95, entre 6 y 8, jardín; portal; sala; saleta; cuatro cuartos; baño completo; patio y cocina. Informes: Telf. F-1675.
13522 27—5 abril

SE ALQUILA A FAMILIA SIN NIños, una casa con portal sombreado, césped y árboles, en lo más alto del Vedado, con garage, $150. Calle 8 núm. 19, esquina a 11. Informan, Telf. U-6194. Frank L. Gelman.
C7344 Ind.

CALLE TERCERA No. 467, ENTRE 10 y 12, se alquila casa: jardín; portal; sala; dos cuartos; comedor; cocina; baño. $28. F-1123.
12612 21—5 Abril.

VEDADO: CALLE A ENTRE 27 Y 29, número 262, altos. Se alquila esta casa: cuatro cuartos; garage. Calle 25 número 414, entre 4 y 6, altos: 3 cuartos. Informan: en 2 número 8 entre 9 y 11. La llave en la bodega
13783 28—2 Abril.

ALQUILO ALTOS QUINTA ENTRE A y B, Vedado, tres cuartos, sala, saleta, terraza, baño intercalado, comedor, cocina gas, abundante agua fría y caliente, cuarto y servicio criados. En la misma, bajos, dos cuartos, sala, comedor, baño, cocina gas, cuarto criados, portal y jardín. Informan, Quinta y B. Teléfono F-6228.
14010 30 abril 7

35 PESOS SE ALQUILAN 4 HABITAciones, garage para una máquina; otra, 15 pesos, habitación, garage para una máquina. Calle A y 27, altos, informan.
14105 30 abril 2

CALLE 27 NUM. 326, ENTRE A Y B, Vedado, se alquilan los bajos, con 4 habitaciones, sala, baño intercalado, los altos, 328, con 8 habitaciones y demás comodidades, casas modernas, llaves esquina.
14104 30 abril 2

PRECIOSOS ALTOS MODERNOS, A la brisa, con garage, 23 núm. 243, entre Baños y F, terraza, sala, saleta, hall, cinco cuartos, dos baños, comedor, cuarto y baño criados. Informan, M-6901 y F-6180.
14188 31 abril 3

SE ALQUILA LA HERMOSA CASA de una sola planta: Línea 103, entre 10 y 12, Vedado, compuesta de portal; sala; saleta; 6 habitaciones para familia; dos baños; repostería, tres cuartos para criados con su baño; y garage para dos máquinas. Informan: Teléfono F-1792.
34 1—8 Abril

Alquileres

Vedado

SE ALQUILA

Vedado: en la calle 4 entre 17 y 19, moderna casa, compuesta de planta baja, portal, sala, comedor, living-room. Altos: cinco habitaciones, dos baños, garage, jardín, etc. Informan, F-3844, de 8 a 11 a. m.
14296 31 abril 3

CALLE C No. 10

Se alquila esta hermosa y fresca casa, esquina Calzada, frente al Parque Villalón, con jardín, portal corrido, sala, saleta, comedor, pantry, seis cuartos, baño, cocina gas, cuartos y servicios criados, garage y patio. Llaves: ferretería Calzada entre B y C. Precio: 225 pesos. Informan: Teléfono A-8980, Edificio "Gómez Mena", Dpto. 705, Obispo y Aguiar.
14138 31—5 Abril.

SE ALQUILAN LOS HERMOSOS ALtos de Línea 112, entre 6 y 8, Vedado, compuestos de terraza cubierta; sala; comedor; pantry; cinco habitaciones y cuarto de criados. Precio 65 pesos. Informan: en la misma.
14196 31—4 Abril.

VEDADO. ALQUILO MODERNOS BAjos: 23 número 476, casi esquina a 12, con todas las líneas de comunicaciones en la esquina. Llave, altos. Precio, $60. Informan: F-5469.
7512C 31—5 Abril.

VEDADO, SE ALQUILA LA MODERna y cómoda casa de la calle 6 número 3, (antiguo), entre Quinta y Calzada para familia de gusto. Tiene garage. Informes y llaves. Calle 4 número 4, (reajustada).
14132 31 abril 8

VEDADO: K No. 22 (BAJOS); SE ALquila esa moderna y cómoda casa, propia para dos familias. Sala; saleta; cuatro cuartos; 2 baños; galería cubierta; comedor; repostería y cocina; 2 cuartos y baño para criados; traspatio y garage; portal y jardín; acera de la brisa. Muy barata. La llave allí. A-4296.
20 1—9 Abril.

ALQUILO ALTOS

Altos acabados de fabricar, muy cómodos y frescos, que constan de terraza, sala, 3 habitaciones, comedor al fondo, cuarto y servicio de criados y patio, con lavaderos. Calle 14 número 169, entre 17 y 19, a media cuadra del Colegio Las Teresianas. Llaves en la misma casa. Informes, Telf. A-4577.
14260 31 abril 7

Almendares y Marianao

SOCIEDADES DE RECREO, CLUBS, se alquila una casa club, a orilas del Río Almendares, a cuadra y media del tranvía de la calle 23, Puente Almendares. Compuest ade portal; salón de baile; Secretaría; guardarropía; billar; biblioteca; terraza; guardilla; Gimnasio; taquilleros; duchas; servicios; cantina; cocina; despensas. Terrenos de sports; muelle en el río; con terraza; courts de tennis; basket ball; floor; hand ball; 5.500 metros cuadrados de terrenos. Informan: Manzana de Gómez 364. Luis Kohly. Telf. A-0383, de 10 a 11 a.m.
13938 29—4 Abril.

SE ALQUILA ESPLENDIDA

Casa, Tercera y Lanuza, Reparto Almendares, veinte pesos, portal, sala, comedor, dos cuartos, cocina, servicios, patio, cielo raso, carritos Playa, Marianao Parque, guaguas. Llaves, bodega El Aguila. Informes, M-8840. Dueño, bar Yumurí, Egido y Monte.
14071-72 30 ab 2

SE ALQUILA UN CHALET SITUAdo en la calle 6 esquina B, en Buena Vista, a una cuadra del Colegio de Belén. Es de dos plantas con cuatro dormitorios y cuarto ropero y dos baños en los altos. En los bajos sala, comedor, sun parlor, etc., y dos garages. Informan, Cuba 52, Telf. A-4378.
14275 31 abril 4

MARIANAO: SE ALQUILA UNA CAsa en la calle C entre Tercera y Cuarta, Reparto Jesús María, compuesta de portal; sala; comedor; tres cuartos; baño; cocina; cuarto y servicios de criados; y garage para una máquina. Precio: $38.00 mensuales. La llave al lado, casa de D'Orn. InformanÑ: Bufete de Arellano. Teléfono A-2118.
12761 22—6 Abril.

ALTURAS DE ALMENDARES: EN $50 se alquilan los bajos de la casa Avenida de los Aliados número 40. sala; 5 cuartos; comedor espléndido; portal; jordín; aire y agua gratis. Más informes: Dr. Bandini. Tejadillo núm. 1, de 9 a 12 y de 2 a 5.
13580 27—6 Abril

SE ALQUILA LA MAGNIFICA RESIdencia Avenida Columbia y Concepción (Buen Retiro) con portal; sala; hall; biblioteca; comedor; pantry; cocina y cuartos de criados en los bajos; y ocho habitaciones; 4 baños completos, en los altos Garage para tres máquinas; cuarto de chauffeur y lavdero. 2.000 metros de terreno; jardín y árboles frutales. Informan: en la misma, de 2 p.m. a 6 p.m.
13209 25—2 Abril.

ALTURAS DE ALMENDARES

Alquilo magnífica residencia, lujosamente decorada, con todas las comodidades deseables. Jardín; garage para dos máquinas y habitaciones para criados, completamente independientes. Avenida de la Paz número 62. Llaves en la misma. Informes: Teléfono U-7580.
13388 26—2 Abril.

Cerro y Palatino

CERRO

Se alquila: Primera y Mariano, varias casitas con sala; saleta; dos cuartos y demás servicios. La llave en la bodega, Piñera y Mariano. Informan: Cristo 28, segundo piso.
13720 28—7 Abril.

SANTO TOMAS No. 1, CERRO

Se alquilan las accesorias A y B, por La Rosa, de esta amplia casa con comodidades para corta familia. Las llaves en Santo Tomás No. 1. Informes, San Pedro No. 6. A-9619.
13311 25—2 Abril.

CERRO. SE ALQUILA, CON FIAdor, la casa Salvador letra B esquina Parque. Sala, dos cuartos, comedor, baño moderno, patio. A 28 pesos. La llave, Pasaje número 3, la encargada. Informes, Consulado 55 Telf. M-1648.
13743 28 abril 2

SE ALQUILA UNA CASITA EN EL Reparto de Palatino, paradero de las guaguas "Cuba", Calle Tercera número 25, Informan: en la bodega, frente a la casa. Tiene portal; sala; un cuarto; baño moderno con calentador; amplia cocina; jardín; patio en forma de terraza y traspatio. Es completamente nueva y de mampostería. Su precio, sin muebles, $15. Amueblada, $18.
14119 31—4 Abril.

CERRO. SE ALQUILAN CON FIAdor, casitas Esperanza entre San Quintín y San Gabriel. Dos cuartos, cocina, patio y servicios sanitarios, a 16 pesos. Llaves, en la bodega de enfrente. Informes, Consulado 55. Telf. M-1648.
13744 28 abril 2

CERRO. SE ALQUILAN, CON FIAdor, casitas modernas. Pasaje Salvador y Parque, dos cuartos, cocina, servicios sanitarios y luz. A 15 pesos. Llaves Pasaje 3, encargada, entrada por Parque. Informes. Consulado 55. Telf. M-1648.
13745 28 abril 2

Alquileres

Cerro y Palatino

ALQUILO MODERNA CASA: SALA; comedor; tres cuartos; baño intercalado; cocina. Fomento y 4a., Palatino. La llave en la segunda casa por 4a., Informan: A-7795.
13708 28—5 Abril.

CERRO: ALQUILO, DOMIZ Y MAriana, casa moderna, lo más cómodo, fresco e higiénico. Altos: de sasala; tres cuartos; balcón. Bajos: de sala; saleta; dos cuartos; patio. Otra de sala; cuarto. Todas independientes. Alquiler económico; dos meses garantía. Trato por Domínguez Palao.
13566 27—4 Abril.

Jesús del Monte y Víbora

SE ALQUILAN LOS FRESCOS Y MOdernos altos, Juan Bruno Zayas esquina a Libertad, compuestos de sala, recibidor, hall, comedor, cuatro cuartos, baño completo, todo decorado, cocina, lavadero, cuarto y servicios de criados. Precio módico. Informes, I-6015.
13926 29 abril 3

PEGADA A LA QUINTA BALEAR: calle Balear número 15, se alquila baratísima casa moderna; con ocho departamentos independientes. Precio, $40. Teléfono A-7636, Cuba 90.
13920 29—5 Abril.

SE ALQUILA LA MODERNA CASA Jesús del Monte 558. Compuesta de portal, sala, saleta, tres cuartos, baño, comedor, cocina, cuarto de criada, la llave esquina San Mariano. Informes, Reina 83, altos. Telf. 7486.
13900 29 abril 2

PROPIA PARA PERSONA DE GUSto, alquilo hermosa casa en Arellano y Pasaje, Reparto Canteras San Miguel, Víbora, compuesta de jardín; sala; gabinete; tres grandes habitaciones; comedor; baño intercalado completo; cocina; patio; cuarto y servicios criados; garage. Puede verse a todas horas. Informes: Teléfono M-4345.
13789 28—7 Abril.

ALQUILO: SAN ANASTASIO 68 Y 102, de Santa Catalina a Carmen, Víbora; modernas; portal; sala; saleta; dos habitaciones; baño intercalado; cocina; patio; traspatio. Telf I-3188.
23 1—4 Abril.

TRECE PESOS: CON LUZ, ALQUILO casita interior, independiente, a media cuadra de la línea de Santos Suárez. Figueroa 21, entre Santa Catalina y Milagros.
48 1—11 Abril.

SE ALQUILA

O se vende, hermosa casa, toda de citarón, techos monolíticos y pisos finos. Tiene 33 por 6 1|2 metros, fabricación de primera, con portal, sala, saleta, hall, tres cuartos grandes, baño intercalado completo, comedor grande al fondo, cocina, dos patios, entrada independientes y servicio de criado. Todo en perfecto estado. Se da muy barata y está situada en la Avenida Porvenir número 5, Víbora, a media cuadra de la línea Concepción. Llame al teléfono A-0879 o M-1023.
13929 29 abril 2

CASA GRANDE PARA FAMILIA NUmerosa, profesional, colegio o industria fina, 400 metros, bien fabricada, en lo mejor de Santo Suárez. Avenida Serrano 6 esquina San Leonardo. Telf. I-3121.
13841 28 abril 5

ZAPOTES 71 ENTRE SAN JULIO Y Durege, se alquilan tres casas, altos y bajos, con dos cuartos, sala, baño intercalado y cocina. Precio, $18 y $20. Informan al teléfono I-7724.
13806 28 abril 3

ALQUILO LUIS ESTEVEZ 17, CUAdra y media de la calzada, jardín, portal, sala, recibidor, dos cuartos comedor, cocina y baño. Informan, I-1783.
13932 29 abril 4

SE ALQUILA PRECIOSO CHALET. Párraga número 14, entre Santa Catalina y San Mariano, compuesto de dos plantas, rodeado de jardines y doble garage. Ultimo precio: $80.00. Teléfono I-4448.
13910 29—5 Abril.

VIBORA: AQLUILO AMPLIA CASA: Primera entre Lagueruela y Gertrudiz. Portal; sala; saleta; tres cuartos; baño; cocina; patio; cielo raso. A una cuadra Calzada. Informan: X-3930.
13911 29—4 Abril.

ACABADO DE FABRICAR, ALQUILO hermoso piso co nseis habitaciones, en Calzada Jesús del Monte 244, frente a Toyo. Informes: I-5106.
13524 27—4 Abril.

ALQUILO JUANA ALONSO ENTRE Rodríguez y Municipio, portal, sala, cuatro habitaciones, dos baños, comedor, patio interior con garage, tanque y algibe, una cuadra de Concha. Telf. F-1917. Marcos Díaz.
13424 26 abril 3

VIBORA: ALQUILO, UNA CUADRA de la Havana Central, Ursula 18, jardín; portal; sala; tres habitaciones: comedor y servicios. Precio: $25. Informan: I-7167 e I-1870. La llave al lado.
13573T 27—4 Abril

SE ALQUILA EN $45 LA CASA JOSE A. Saco 9, entre O'Farril y Avenida Acosta. Portal, sala, saleta, comedor, 3 cuartos, baño, servicios de criados, patios cementados. La llave al lado. Informan, A-5890.
13571 27 abril 4

SE ALQUILA LA CASA SAN ANAStasio 22 entre Santa Catalina y Milagros, está habitada hasta el día último, puede verse a todas horas. Tiene portal, dos ventanas, sala, comedor, tres cuartos seguidos, uno al fondo, baño, cocina, patio y demás servicios. Informan, teléfono F-1714.
13620 27 abril 4

SE ALQUILAN CASITAS EN LA CAlle Concejal Veiga entre Estrada Palma y Libertad, con sala; saleta; dos cuartos; cocina; cuarto de baño con aparatos sanitarios. Se dan baratas. Informan: en la misma, el encargado.
13771 28—7 Abril.

ALQUILO LOS ALTOS PAMPLONA número 5, Jesús del Monte. Terraza, cuatro habitaciones; baño intercalado; comedor al fondo. Informan: en la misma.
13531 27—6 Abril.

SE ALQUILA LA HERMOSA CASA Luis Estévez letra E, altos, esquina Juan Delgado, Santos Suárez, con sala; recibidor; tres cuartos; baño moderno; corredor y cocina. La llave en la letra A. Informan: Telf. A-1706.
13741 28—5 Abril.

ACABADOS DE PINTAR SE ALQUIlan los frescos altos y bajos de Estrada Palma 58. Pida precio rebajado a la dueña: Teléfonos M-6961 y F-1069.
14165 31—6 Abril

ALQUILO CASA: CONCEPCION 162, esquina Novena, con portal, sala, dos habitaciones, cocina, baño completo, agua abundante, tranvía esquina, guaguas por frente. Informan: Teléfono A-0590.
7482-C 25—2 Abril.

ALQUILO EN FINCA DE RECREO: casa en $30. Tiene teléfono, luz, agua, guaguas 5 centavos. También vendo parcelas, todas arboladas. Finca "Vista Alegre". Carretera Central Cotorro. Cañizares.
13343 26—3 Abril.

35 PESOS, ALQUILO ALTOS, LAcret, dos cuadras tranvías. Recibidor, sala, tres cuartos, hall, baño, cocina, cuarto criados. Informes. Teléfono I-1194.
13916 29 abril 5

NO PAGUE TANTO ALQUILER: VEA los fresquísimos y cómodos altos de la Peluquería, Cortina 42, entre Santa Catalina y Milagros, media cuadra de la línea de Santos Suárez Agua abundante y aire por todas partes.
49 1—11 Abril

SE ALQUILA LA HERMOSA CASA Calzada de la Víbora, junto a las paralelas de la Havana Central, compuesta de jardín, portal, sala, comedor, seis habitaciones, baño intercalado, cocina, cuarto y servicio de criados, patio y gran traspatio. Las llaves al lado. Informes, I-2484. Precio, 55 pesos.
11062 24 mar 3

Alquileres

Jesús del Monte y Víbora

SE ALQUILAN LOS ALTOS CON azotea, de Serafines y San Indalecio (Jesús del Monte). Sala, comedor, cuatro cuartos. La llave en la bodega de enfrente. Informes: M-5111.
13586 27—2 Abril.

SE ALQUILAN LOS BAJOS DE Primera y Avenida de Acosta (Víbora), esquina. Sala, comedor, tres cuartos. La llave, Jesús del Monte 632, bodega. Informes: M-5111
13587 27—2 Abril.

SE ALQUILA CASA PLANTA BAja, moderna, Loma Chaple, Luz 2, una cuadra de la Calzada, jardín, portal, sala, hall, 6|4, baño, comedor, servicio de criados, terraza, traspatio. Precio, $75. La vive su dueña, puede verse a todas horas. I-4763.
14343 31 abril 2

JESUS DEL MONTE: ALQUILO A 20 y 22 pesos, grandes y cómodas casas, con tres habitaciones. sala, comedor, en Ensenada 16, bodega del Pasaje.
14204 31—6 Abril.

SE ALQUILAN MODERNOS Y VENtilados altos, compuestos de sala; recibidor; tres cuartos; baño intercalado; comedor al fondo. Ultimo precio, 36 pesos. Encarnación 6. Teléfono I-3235.
13733 28—5 Abril.

SE ALQUILA MAGNIFICA CASA EN Josefina 20, cuatro cuartos, sala, comedor y baño, garage con su cuarto y servicio independiente. Informan, Telf. F-1215.
14280 31 abril 8

ALQUILER BARATO, CASA BAJA, sala, comedor, tres cuartos, Armas 72 entre San Mariano y Vista Alegre. Telf. U-5295.
C7518 31 abril 2

SE ALQUILA EN LO MEJOR DE la Víbora, Reyes 53, casi esquina a Luz, casa moderna, portal, sala, 3 cuartos grandes, baño intercalado, comedor al fondo, la llave en los altos de la misma cuadra, último precio, 38 pesos, su dueño. Empedrado 81, altos, esquina a Monserrate.
14240 31 abril 3

JESUS DEL MONTE, SE ALQUILA Pamplona 25, bajos, sala, dos cuartos y comedor y demás servicios, 25 pesos. Llaves, en el bajo. Su dueño S. Rafael y Espada. Telf. U-4592.
7515C 31 abril 5

EN $15, CON LUZ, SE ALQUILA EN Concepción y Acosta, casas independientes con dos departamentos y servicios. Tranvías y guaguas al frente.
14297 31 abril 8

ALQUILO $30, CORTINA No. 35 B, altos, entre Milagros y Santa Catalina, media cuadra tranvías, sala, comedor, tres cuartos, cocina y buen baño. Llave al lado.
14339 31 abril 4

ALQUILO EN 35 PESOS, CALLE Oeste y Lacret, Santos Suárez, primer piso de esquina; sala; comedor; recibidor; cuatro cuartos; cocina y calentador. Informan: bodega. Teléfonos I-7282, U-6677.
14242 31—8 Abril.

CASITAS CON LUZ, $15, MODERNAS cielo raso, independientes, preciosas. Otra: sala; tres cuartos; baño completo; $25; pintada en colores; moderna. San José y Altarriba, Jesús del Monte. I-5361.
14197 31—4 Abril.

ALQUILO $12 Y $13, CON LUZ, CAsitas interiores, dos departamentos, cocina, baño y patio independiente, Milagros 124 entre Lawton y Armas, una cuadra tranvías.
14340 31 abril 8

EN $20, CON LUZ, SE ALQUILA EN Concepción y Acosta, frente al tranvía, una casa nueva, de altos, con espléndida azotea. Hay agua siempre.
14298 31 abril 8

Luyanó

CASITAS A $16, CUETO Y ENNA, altas y bajas, sala, habitación, con balcón y portal, luz y agua abundante. Informan en la misma y teléfono M-4663.
13811T 28 abril 2

ALQUILO PEDRO PERNAS 75 ENtre Rosa Enrique y Manuel Pruna. Una cuadra Calzada de Luyanó, casa con portal, sala, tres habitaciones, baño intercalado, comedor al fondo, cocina y patio. Precio, $30 Informan, F-2184, A-0146.
13091 24 abril 3

Guanabacoa y Cojímar

PLAYA COJIMAR: CALLE F, FRENte al Castillito, alquilo hermosa casa recién construída; toda de mampostería; jardín; portal; hall; seis habitaciones; baño completo intercalado; comedor; cocina; patio; servicio de criados; agua abundante; tres cuadras paradero carros Hershey. Contrato por un año. Precio económico Informes: Telfs. X-3820 y A-7077.
14136 31—7 Abril.

GUANABACOA: ALQUILO EN $20: Estrada Palma 56, hermosa casa, sala; comedor; cuatro cuartos; demás servicios y patio; recién arreglada y pintada. Informes: panadería El Brazo Fuerte. Telf. XO-1561
13784 28—12 Abril.

Arroyo Naranjo

ARROYO NARANJO: CALLE LUZ esquina a Soto: moderna casa-quinta con 20.000 metros de terreno; grandes jardines; muchos frutales; abundante agua; cinco cuartos; garage; etc. Precio: $100.00. Informan: Teléfono A-1051.
13057 24—3 Abril.

San Miguel de los Baños

SAN MIGUEL DE LOS BAÑOS: SE alquila para la próxima temporada, la hermosa casa nueva, con garage perfectamente amueblada y en el mejor sitio, frente al Correo. Informan: Calle L 297. Telf. F-4919. Llave: Sr. Folo Alvarez.
13376 26—3 Abril.

Locales y Naves

NAVE GRANDE: SE ALQUILA, próximamente a terminarse, en Fomento número 4, esquina Velázquez, y frente a Concha, con portal de 31 metros de largo y local interior de mil cien metros, con tres columnas solamente, con frente por dos calles más y pasillo lateral; armazón y techo de hierro; buena instalación y pisos a toda prueba, en módico precio. Informan: en L y 27. Telf. F-4526.
13146 24—2 Abril.

DOS LOCALES PROPIOS PARA comercio; uno con vidrieras y armatostes, en lo mejor de Marianao. Informan: en Real 135, tostadero Marianao.
13345 26—10 Abril.

¡ATENCION!

Se alquila el frente de una casa propia para industria o comercio. San Lázaro número 225.
14148 31 abril 5

Alquileres

Locales y naves

SE ALQUILA EN LA MANZANA de Luz un hermoso local con vista para la Alameda de Paula, propio para comercio u oficinas. Informan en Prado 21, altos.
14264 31 abril 8

SE ALQUILAN DOS NAVES CON 750 metros cuadrados; una es esquina; juntas o separadas. Informa: La Vinatera, Arbol Seco y Peñalver.
13725 28—4 Abril.

OBISPO Y VILLEGAS: SE ALQUIla. Tiene 220 metros, con anaqueles. La llave en el café. Informan: F-5226.
13738 28—5 Abril.

GRAN OPORTUNIDAD

Se vende o se alquila una nave de 900 varas cuadradas sin columnas, edificación sólida, propia para cualquier industria, con terreno al lado para fabricar, precio baratísimo, por lo que se pide sale regalada la nave. Enamorados 49, Reparto Santo Suárez. La llave en Flores 51. Telf. I-2445.
7516C 31 abril 8

CAFETEROS Y LECHEROS, EN buen barrio, para café y helados, se alquila la esquina de Jovellar y Aramburu, sin estrenar, con 50 metros de superficie. Alquiler muy barato. Informan: La Casa Pérez, Neptuno 79. Teléfono A-5738.
13289 25—3 Abril.

AGUILA 51: SE ALQUILA UN LOcal al lado bodega, propio para un comercio en pequeña escala, como joyería; sastrería o cosa análoga. Precio de situación.
13762 28—2 Abril.

MONTE 365, INMEDIATO MERCAdo, hermosa nave y local frente la calle; 800 metros superficie; propia para industria, comercio, etc. Informes: la misma, café.
13763 28—2 Abril.

A LOS COMERCIANTES

Alquilo esquina para bodega o puesto frutas, con vivienda, $35. En 19 y 10, Vedado, y una casa, sala, dos cuartos, jardín, patio, $22.
13751 28 abril 2

SE ALQUILA GRAN NAVE 14 x 40, sin columnas, propia para almacén, industria o garage. Pila número 18 entre Monte y Cristina, una cuadra del Mercado. Informan, Monte 307.
13752 28 abril 5

BONITO LOCAL LUZ 36

Para comercio o industria, casi esquina Compostela, frente a la Plaza Belén. Informan en el mismo. Telf. I-3121.
13846 28 abril 5

PARA ESTABLECIMIENTO ALQUIlamos los bajos de Bernaza 22, próximo a Obrapía. Informes en la misma de 10 a 12 y de 2 a 5. Teléfono U-6621.
13838 28 abril 5

SE ALQUILAN DOS NAVES

Juntas o separadas, con 600 y 400 metros cada una, situadas en Jesús del Monte números 1, 5 y 117, frente a la Quinta de Dependientes, y tienen, además, entrada por la calle de San Joaquín. Propias para almacén, industria o garage, pues hay tanque de 1.500 galones de gasolina. Buen precio y contrato. Informes en Aguiar número 116, Aguiar y Hermano, M-1782. La llave en el cine, número 115.
13815 28 abril 3

BARATO. SE ALQUILA HERMOSO local, Cuba número 70, casi esquina a Obispo, propio para notaría, comisiones, oficina, restaurant, cfaé, etc. Alquiler, local grande, 40 pesos; local chico, 20 pesos. Informes, A-4358 y M-6263.
13979 29 abril 5

LOCAL PARA DEPOSITO, CARPINtería, alambique o cualquier pequeña industria, se alquila, Aguila 367, cerca de muelle y punto tranquilo. Informan, Neptuno 218. Teléfono U-3915.
13936 29 abril 3

BODEGUEROS, GRAN ESQUINA REcién construída, con armatostes de lo mejor. A y 10, reparto La Sierra, Informa, Guerrero.
13948 29 abril 28

REINA 28

Gran local con puertas de hierro: tres habitaciones; baño; comedor y cocina. Precio de situación. Hagan ofertas. Informan: F-2134.
13595 27—2 Abril

BELASCOAIN 105½

Gran local; da a tres calles, Jesús Peregrino, Chávez. Precio de situación Hagan ofertas. Informes: I-2134.
13596 27—2 Abril

SE ALQUILAN DOS AMPLIOS ALmacenes, propios para depósito o cualquier industria, uno con 400 metros, en $55 y otro en $30, en Aguiar 101.
13590 27 abril 2

ALQUILO ESPLENDIDA ESQUINA propia para bodega, puesto frutas, carnicería, buen barrio, contrato que deseen. Alquiler muy módico. Durege y Correa. Informes, M-1429.
7499C 27 abril 6

SE ALQUILA: CUBA No. 96, CASI esquina a Muralla, gran local para almacén o depósito, con una capacidad de 600 metros. Se cede muy barato. La llave en los altos. Informes: en "El Número 15", Monte número 15. Teléfono A-2803.
13778 28—5 Abril.

HERMOSA SALA: SE ALQUILA BArata en Reina 92, bajos, lo más céntrico de la Habana. Muy fresca y clara, propia para oficina o profesional (caben bien 5 burós) o para modista, comercio, etc. También se alquila zaguán con capacidad para dos máquinas grandes. Informes en la misma.
13600 27—2 Abril.

SE ALQUILA HERMOSO LOCAL PAra establecimiento, tiene vidrieras al frente. Neptuno 12 entre Campanario y Lealtad. Llaves en la misma, de 9 a 11 y de 3 a 5. X-3876.
13087 24 abril 3

ALQUILO HERMOSA NAVE DE ESquina en Subirana y Desagüe, propia para industria, agua abundante. La llave en la bodega de enfrente. Informa, el Dr. López Ibáñez, Oficios 12. Telf. M-1518.
13000 24 abril 3

ALQUILO DOS BUENOS LOCALES, por Luz, de Inquisidor, 27. Propios para cualquier comercio o industria, por su buena situación. Llaves, carnicería y relojería. A-6523.
14267 31 abril 3

DOS LOCALES ESPLENDIDOS, JEsús del Monte 258, Toyo, lo mejor situados para toda clase de negocios. Llaves, peletería y altos. Informes, A-6523. Concordia 105.
14268 31 abril 3

BUEN NEGOCIO PARA ESTABLECImiento de bodega, se alquila la esquina de Rodríguez y San Indalecio, con armatostes y vidrieras, muy barata, para informes, Monte 255, sastrería Chicago. Telf. A-1066. La llave al lado, por Rodríguez, número 60.
14352 31 abril 8

4 NAVES CERCA DE TOYO, SIN columnas, con cielo raso y portal a dos calles, propias para garage, cine, talleres o industrias. Avenida Serrano 6. Telf. I-3121.
14351 31 abril 8

SE ALQUILA UN LOCAL PROPIO para mueblería y casa de empeño, por no haber ninguna de ese giro en este lugar. Luyanó número 231, esquina a Concha. Informan en la misma. Teléfonos I-2804, de 12 a 1. I-4788, de 2 a 4.
11 1—11 Abril.

ALQUILO LOCAL 556 METROS. Desagüe 77, alquiler módico, llaves Desagüe 71, bodega.
14324 31 abril 5

Alquileres

Locales y naves

PRADO 107. SE ALQUILA LA PLANta baja, propia para establecimiento, que hace frente al Capitolio, a razón de doscientos pesos mensuales. Informan, Bufete de Arellano. Telf. A-2118.
13440 26 abril 10

ESPLENDIDO LOCAL PROPIO PAra industria o comercio en lo más céntrico de la Habana, cerca de la Terminal. Informes, Gloria y Cienfuegos, bodega, Pancho.
13410 26 abril 3

Apartamentos y Departamentos

EDIFICIO CARREÑO

Avenida de Washington No 2. Se alquilan apartamentos lujosos y frescos. Informan 2do piso, oficinas. U-2958.
13287 25—9 Abril.

PARA OFICINA: PRECIO REducido, se alquila en los altos de Empedrado 16, un departamento bien ventilado y con frente a la calle Cuba. Informan: Bufete de Arellano. Centro Privado A-2118.
E1554 Indf. 1 Julio.

EN SAN IGNACIO 42 ALTOS, SE ALquila un departamento amplio y fresco, con agua abundante. Informan: Jacinto Rodríguez y Cía. Teléfono A-1852.
12182 18—5 Abril

LUJOSO APARTAMENTO MUY FRESco; cuatro cuartos; baño intercalado completo, terminado con exquisito gusto; baño de criados; sala, saleta; lujosamente decoradas. Terraza estilo Renacimiento. Construcción moderna. Alquiler reducido. Neptuno 251, entre Aramburo y Hospital. Teléfonos U-5158 y U-5402.
13860 29—4 Abril.

SE ALQUILA EN MONTE 133, UN departamento compuesto de sala; comedor; dos cuartos, con baño completo intercalado; cocina; cuarto criados y servicio para los mismos. Informa, en la misma, la encargada.
13925 29—2 Abril.

SAN LAZARO 200 Y MALECON 62. Se alquilan apartamentos y habiciones con luz eléctrica y agua corriente. Precios de situación. Informa, encargada. Telfs. A-6189 y M-2863.
13081T 24 abril 3

EN CASA DE OFICINA SE ALQUIlan amplios departamentos para oficinas o matrimonios sin niños, con luz y agua toda la noche. Aguiar 101. Informa el portero.
13589 27 abril 2

AMUEBLADAS

Casas-apartamentos, de 1, 2, 3 y 4 cuartos; baño; cocina; ropa cama, loza; criado; servicio de hotel. Edificio Gómez. Morro y Genios. Mrs Anita Storman Carter. M-7374. A-4728. Desde 60 pesos.
12199 18—2 Abril.

CASA CALLE DE LUZ 33, ENTRE Habana y Damas, se alquilan departamentos y habitaciones, altos y bajos, a precio muy barato.
12719 22—6 Abril.

ALQUILO DEPARTAMENTO INTErior, entrada independiente, casa de corta familia, salita y cuarto, luz y servicios, propio para matrimonio. F-215, casi 23, Vedado. Hay teléfono
14220 31 abril 2

SE ALQUILAN A 15 PESOS, DEpartamentos con sala, cuarto y servicio, con luz toda la noche. Príncipe 13.
14281 31 abril 8

APARTAMENTO DE DOS HABITAciones, con todos servicios, se alquila a familia decente, buena casa, Amistad 98 entre San José y Barcelona.
14258 31 abril 4

PALACIO AURORA

Oquendo número 24, entre San Rafael y San José, Se alquilan departamentos; sala; cuarto; servicios independiente; luz toda la noche. Precio muy barato. Telf. U-6908.
12786 22—6 Abril.

SE ALQUILAN UUEVOS APARTAmentos para familias, en Gervasio 96, esquina a Neptuno. Informa: en la misma, el encargado.
12557 21—5 Abril.

VEDADO: SE ALQUILA CALLE K número 5, entre 9 y 11, departamento númeri tres, planta lta, completamente independiente, con sala; tres cuartos; comedor; hall; baño intercalado; closets; pantry; cocina; cuarto y servicio de criados y garage si se desea. Informes: Rosales y Lavedán, Departamento de Administración de Bienes, Telf. M-6947.
13216 25—4 Abril.

SE ALQUILAN APARTAMENTOS en la calle 17 número 595, entre 26 y 28, Vedado. Sala; comedor; cuarto; baño y cocina, $15. Y otra en la misma; sala; dos cuartos; comedor; baño y cocina, $20. F-1183.
13399 26—20 Abril.

APARTAMENTOS INDEPENDIENtes, lujosamente decorados y acabados de fabricar, en edificio estilo Renacimiento español. 3 habitaciones; baño completo intercalado; cuarto y servicio de criado; agua fría y caliente. Jesús María 17. Informan: en la misma, de 9 a 1 p.m.
13208 25—2 Abril.

Habitaciones

VIRTUDES 28, ENTRE AGUILA Y Amistad, edificio moderno, fresco, tranquilo, se alquilan habitaciones con muebles, luz, baño, lavabo y ropa, desde $20 mensuales. Teléfono M-9392.
13389 26—5 Abril.

OBRAPIA 96-98, SE ALQUILAN habitaciones altas a la calle y a la azotea, grandes y frescas, con un gabinete de mamparas, lavabo de agua corriente, luz toda la noche, precios de situación, para hombres solos o matrimonios sin niños. Informes, el portero.
13501 26 abril 5

EN SAN MIGUEL No. 51, ALTOS, casa de familia, se alquilan habitaciones con muebles y comida, a personas con referencias.
14066 31—7 Abril.

INQUISIDOR 25

Esquina a Luz, alquilamos habitaciones grandes, frescas y ventiladas en esta hermosa casa con balcón a la calle, de ocho a diez y seis pesos.
14024 30 abril 4

¡ATENCION!

Habitaciones grandísimas a $10, a $12, $13, y departamentos $15, frescos el ver hace fe. San Lázaro número 225.
14149 31 abril 6

EN VIRTUDES 74, ENTRE MANRIque y San Nicolás, se alquilan habitaciones frescas y baratas. Casa tranquila.
39 1—4 Abril.

SE ALQUILA UNA HABITACION, U-8141, hombre solo, con muebles o sin y con comida, si lo desea, alquiler, 10 pesos. Benjumeda 80, altos puerta derecha.
14273 31 abril 1

ALQUILA ANIMAS 170, ALTOS, DOS espléndidas habitaciones, con lavabo de agua corriente, a $15. Cuba número 36, moderno edificio. Varias habitaciones a $12 y $15. Informes en las mismas o teléfono U-7751.
13956 29—8 Abril.

M.E.C.D. 2016

Alquileres

Habitaciones

HABITACION GRANDE

Neptuno 189, entre Gervasio y Belascoain. Se alquilan habitaciones con servicio. Teléfono U-6940.
13338 26—25 Abril

HABITACIONES BARATAS: 6, 8, 10, 15 pesos. Departamentos, 15, 20 pesos. Sol 79, Cuba 46, Monte 397, Industria 115, esquina San Miguel, San Isidro 63; luz toda la noche, agua abundante.
13042 24—8 Abril.

EDIFICIO CATEDRAL: CASA PARA familias honorables. Hay ascensor, abundante agua. Habitaciones y departamentos muy frescos. Visitando este edificio, ninguno otro le gustará después. Empedrado núm. 4.
11629 14—17 Abril.

HABITACION GRANDE A MATRIMONIO u hombre solo. Unico inquilino. Una cuadra del tranvía Carlos III. Arbol Seco 11-A, altos.
14265 31 abril 2

GALIANO 101, ENTRADA POR SAN José, se ofrecen magníficas habitaciones con y sin vista a la calle, con y sin muebles, con lavabos de agua corriente, también se admiten socios de habitación por 32 pesos, asistencia completa, exquisita comida, que sean personas de moralidad.
14206 31 abril 8

CUBA 22

Edificio seis plantas, situado frente al mar, alquila habitaciones y apartamentos con todas comodidades y precios económicos.
14952 31 abril 7

EN SAN LAZARO 178 ESQUINA GAliano, alquilo bonitas habitacioness amuebladas, a $15, con todo servicio, baño magnífico, agua caliente, tranquilidad, distinción. Llavín. Muchísimo fresco. Telf. A-9896.
14236 31 abril 3

SE ALQUILA UNA AMPLIA HABItación con o sin muebles, servicio completo, casa particular, a hombres solos a matrimonio sin niños, a una cuadra de San Rafael. Aguila número 90, izquierda.
14350 31 abril 3

SE ALQUILA UNA HABITACION con balcón a la calle, $15, luz y teléfono. Chacón número 10, altos.
14215 31—4 Abril.

EN BELASCOAIN 20 ALQUILO DOS habitaciones, muy frescas, para profesional, comisionistas o personas de gusto. En la misma una interior, para hombres solos. U-4367.
13803 28 abril 2

SE ALQUILA HABITACION AMUEblada y comida, luz y teléfono, casa de familia decente, a matrimonio, $70, a persona sola, $40. Teléfono M-7090.
14117 30 abril 2

ALQUILO MAGNIFICAS HABITAciones altas, en Durege y Correa, altos taller carpintería. Alquiler, $9, agua abundante. Informan en la misma o teléfono M-1429.
7498C 27 abril 6

O'REILLY 85, PRIMER PISO: HABItación con lavabo agua corriente; desayuno, almuerzo, comida, 1 peso; dos personas $55, con baño intercalado; balcón a la calle.
13540 27—2 Abril.

HABITACION EN LA AZOTEA, POR $10.00, se alquila en Reina 92. Otra abajo, grande y fresca, con luz toda la noche y teléfono gratis, que se da barata. Informes: en la misma.
13598 27—2 Abril.

MONTE 397: UNA CUADRA MERCAdo; habitaciones, departamentos tres piezas, cocina 10, 12, 15 pesos. Sol 79: habitaciones, 7, 12, 15 pesos. Departamentos $15 $20. Cuba 46: departamentos, a $20 y $23.
13041 24—8 Abril.

MONTE 67, ALTOS DE LA FOTOgrafía, se alquilan habitaciones amuebladas, con cantinas, a domicilio. Precios muy reducidos. Pase y se desengañará. Telf. A-6063.
13869 29—2 Abril.

AMISTAD 95, A MEDIA CUADRA Plaza Fraternidad, alquilo espléndida habitación balcón calle, a hombres solos. 13050 24—3 Abril.

SE ALQUILAN HABITACIONES EN Aguacate 47, altos, con y sin muebles, desde 10 pesos.
13782 28 abril 3

ATENCION: EN CASA DE BUENA familia se alquila a hombres solos una hermosa habitación con balcón, muy fresca por ser casa de esquina, baño moderno al lado. Calle Manrique número 114, primer piso, altos de la botica esquina Dragones.
13726 28 abril 2

SE ALQUILA UNA AMPLIA HABItación epn O'Reilly 98, segundo piso. Es casa de extricta moralidad. tca, mecanografía por no hacer na- No se admiten niños.
13998 29 abril 1

SE ALQUILAN AMPLIAS Y VENtiladas habitaciones con todos servicios, departamentos a la calle, en Santiago número 3.
13710 28 abril 3

Hoteles y Casas de Huéspedes

GRAN HOTEL COLON, VILLEGAS 110, cinco pisos, elevador a todas horas, ventilado y cómodo como ninguno. Habitaciones con servicio privado, de $20 a $40 mensuales. Diario, de $1.00 a $2.00. Almuerzo, 50; comida, 50. Teléfono, M-5037.
10144T 5 abril 4

Hotel Astor

SAN MIGUEL Y AMISTAD

Bajo nueva administración

Viva en el ASTOR todo el año y se aprovechará de la oportunidad de no ser despedido durante la temporada de turismo, con el mismo confort que ofrecemos al turista.

Habitaciones con baño privado y todo servicio con comida para una persona, desde SESENTA PESOS AL MES, para dos desde CIEN PESOS, habitaciones con baño privado sin comida, desde TREINTA Y CINCO PESOS al mes. Admitimos abonados al restaurant por TREINTA Y CINCO PESOS AL MES.

Nuestra comida es excelente y abundante y el roof del Astor el más fresco de la Habana.

Precio especial en apartamentos y comida a la carta. Háganos una visita y se convencerá. Teléfono M-9941-9942.
14046 30 abril 9

HOTEL PALACE

EDIFICIO PEREZ BENITOA

Sin ruidos ni molestias.

Ofrecemos a usted algo especial. Lo más lujoso de la Habana: en hotel y apartamentos. El mejor comedor del Vedado, con la mejor cocina. Precios desde $40 mensuales.

Viva con las comodidades que usted se merece. Olvídese de cocinera, criada y demás preocupaciones. Avenida Presidentes, esq. 25. El edificio más alto del Vedado.
7505C 31 abril 15

HOTEL MANHATTAN

San Lázaro y Belascoain, frente al Parque Maceo y Malecón. El más fresco y el más económico. Todas habitaciones son amplias, con baño, teléfono y demás servicios. Su precio, al alcance de todas las fortunas, desde un peso en adelante. Tenemos un espléndido Restaurant y un Table d'hote exquisitamente seleccionado, por $0.75 centavos. Visítenos y quedará complacido.
13348 26—25 Abril.

Alquileres

Hoteles y Casas de Huéspedes

HOTEL PALACIO

Frente al Centro Asturiano: se alquilan habitaciones amuebladas; con baño privado; agua caliente y elevador, a $30 mensuales, e hacen abonos de comida. Monserrate 81, al lado del Castillo de Farnés.
13206 21—2 Abril.

THE SAVOY

NO HAY COMO LA HABANA

Para pasar un invierno agradable. Numerosas familias de provincia nos visitan durante los meses de frío, pues aquí, en el Vedado, hallan el clima agradable, comodidad y distracción. THE SAVOY es un verdadero hogar, tranquilo y delicioso, rodeado de jardines que proporcionan las ventajas del hotel sin las molestias ni cuidados de la casa. Cien metros de portales, siempre frescos y con sombra, donde las señoras se sientan a leer, coser y pasar el rato. Comunicación fácil con toda la ciudad y Playa de Marianao, por los tranvías y ómnibus de las calles 17 y 9. A doce minutos del Parque Central, de las tiendas de moda, teatros, cines y bancos. Precios módicos, incluyendo tres execelentes comidas diarias, en mesas separadas para cada familia. Cuartos con baño particular y closet. Reserven habitaciones por escrito.

VEDADO: F ESQUINA A 15. LA CASA DE LAS ESTATUAS TELEFONO F-5270.
H1 E305 Indf. 13 Feb.

HUESPEDES: PARA FAMILIAS ESTables, Obrapía 99, hermosas habitaciones; baños calientes todas horas. Precios bajos. Industria 115, habitaciones balcón, 16, 15, 10 pesos. Cuba 46: departamentos, 20, 23, 10 pesos.
13043 24—8 Marzo.

PALM-BEACH HOUSE

Se alquilan frescas, confortables y muy baratas habitaciones en lo más céentrico y decente de la Habana. Lamparilla 64. M-4772.
13035 24—23 Abril.

PRADO 105

Frente al Capitolio, se alquilan hermosas y ventiladas habitaciones con comida y sin comida. Las hay desde $15 en adelante. Trato familiar, excelente comida, precios reducidos. Telf. M-8514.
13080 24—2 Abril.

Se Solicitan

Criadas

SE SOLICITA UNA MUCHACHA PAra todos los quehaceres, en casa de matrimonio solo. Sueldo: $25.. Informan: en Teniente Rey número 85, esquina a Bernaza, segundo piso.
14128 31—3 Abril.

SE NECESITAN: UNA CRIADA PAra cuartos, una cocinera, $25 cada una; un buen criado, $40; y un chofer español con recomendación particular para familia acabada llegar. Compostela 58.
14330 31 abril 7

SOLICITO MUCHACHA JOVENCITA para los quehaceres de una casa de señora sola con un niño; ha de ser blanca y dormir en la colocación. Sueldo: $10.00. Calle 13 número 477, altos, esquina a 12, Vedado.
7513C 31—3 Abril.

SE SOLICITA UNA MUCHACHA PAra ayudar a los quehaceres de la casa. Sueldo: 10 o 12 pesos. Dormir en casa o fuera. Chacón 10, bajos.
13889 29—3 Abril.

Cocineras

SE SOLICITA UNA BUENA COCINEra repostera que sepa cocinar a la criolla. Es para el reparto Country Club. Ha de dormir en la casa y traer buenas referencias. Para informes, llame al Telf. FO-7504.
13957 29—3 Abril.

Varios

SE SOLICITA UNA SEÑORITA QUE hable inglés. Informes en Obispo 51. El Moderno Cubano.
13656 27 abril 2

JOSE FEIJOO CADELA, NATURAL de Meruelos, España; casado con Celestina Castro. Trabajó en el Central Morón. Lo solicitan para una herencia. Banco Nova Scotia 403.
13759 28—2 Abril.

Se Ofrecen

Oficinistas

TRADUCTOR

Traducciones técnicas y comerciales en los principales idiomas modernos. Avenida de la República 119 (entre Galiano y San Nicolás). Telf. M-9033
10143T 5—4 Abril

SOLICITA EMPLEO MECANOGRAfa, con práctica en trabajo de bufete. Pocas pretensiones. Teléfono M-3106, de 8 a 12 y de 2 a 6.
13970 29 abril 4

TENEDOR DE LIBROS, CON VASTA experiencia y conocimientos, se ofrece fijo o por horas. Amplias referencias. Teléfono A-9487.
14175 31—7 Abril.

SIN PRETENSIONES, DESEA COLOcarse un joven de 16 años; sabe escribir en máquina; copiar cartas, archivarlas; despachar conocimientos en los Ferrocarriles; depósitos en Bancos; etc. etc. Con garantía comercial de la casa donde ha trabajado. Dirigirse por teléfono al A-2661, o por escrito al Apartado 1112, o a Economía núm. 16, bajos.
14185 31—7 Abril.

TENEDOR DE LIBROS, CON GRAN experiencia y referencias inmejorables, ofrece sus servicios por horas o fijo; es también mecanógrafo-corresponsal. H. Sánchez. Teléfono A-8303. Zulueta 34.
14166 31—3 Abril.

TENEDOR DE LIBROS, COMPETENte, con experiencia y conocimientos mercantiles, se ofrece para llevar contabilidad por horas, haciéndose cargo también de la redacción de documentos y correspondencia. Dirigirse por correo a M. Pérez, Neptuno 97, bajos, o al Telf. I-3697.
13577 27—29 Abril.

JOVEN, DESEA PUESTO DE TENEdor de libros. Tiene cuatro años de experiencia en el Norte. Buenas referencias. Teléfono A-3186.

Spanish young man desires position as bockkeeper. Has 4 years experience in U. S. Good references. Phone A-3186. 13543 27—5 Abril.

TENEDOR DE LIBROS, PARA LA contabilidad general correspondencia de cualquier fábrica o almacén, se ofrece todo o medio día; alta práctica; conocimientos inglés; superiores referencias. Contador: Damas 12, Teléfono A-9621.
13521 27—11 Abril.

Chauffeurs

CHAUFFEUR ESPAÑOL, JOVEN, soltero y competente en cualquier marca, se ofrece a particular o comercio, con buenas referencias. Módicas pretensiones. Telf. F-3208.
14020 30 abril 2

SE DESEA COLOCAR UN CHAUFfeur español, casa particular; quince años de chauffeur; es mecánico; tiene referencias de la última casa. Es persona seria. Telf. M-4626. López. M-4415.
14163 31—5 Abril.

SE DESEA COLOCAR CHOFER ESpañol en casa particular o de comercio, maneja toda clase de máquinas, muchos años de práctica, buenas referencias. Telf. U-3093.
14290 31 abril 3

Se Ofrecen

Chauffeurs

DESEA COLOCARSE CHOFER MEcánico sin pretensiones y con excelentes referencias. Telf. I-6290. Preguntar por Torres.
14348 31 abril 2

SE DESEA COLOCAR UN JOVEN español de chofer en casa particular, tiene buenas referencias, lleva tiempo en el país, maneja toda clase de máquinas. Informan, U-6616.
14360 31 abril 3

CHOFER ESPAÑOL DESEA COLOcarse en casa particular; con largos años de experiencia y experto en mecánica y automóviles de todas marcas; es persona seria y cumplidora. Tiene excelentes referencias. Informan: Teléfono U-7060.
14140—41 31—3 Abril.

CHOFER JOVEN, ESPAÑOL, DESEA colocarse en casa particular o de comercio, sin pretensiones. Telf. M-3695.
14221 31 abril 2

CHOFER SE OFRECE PARA CASA particular o de comercio, sin pretensiones y tengo buenas recomendaciones de las casas que trabajé. Soy solo y joven. Informan, teléfono FO-2618.
14307 31 abril 2

CHOFER SE OFRECE PARTICULAR o comercio, es serio y cumplidor, maneja toda clase de máquinas, tiene buenas referencias y es competente en su profesión. Teléfono F-2468.
14212 31 abril 6

SE OFRECE CHAUFFEUR ESPAñol en casa particular o comercio. Buenas referencias. FO-2507.
14157 31-3 Ab.

Manejadoras

SE OFRECE SEÑORA ESPAÑOLA de mediana edad, para manejadora. Es muy cariñosa con los niños y tiene muy buenas referencias. Teléfono M-9578.
14038 30—2 Abril.

SE DESEA COLOCAR UNA MUCHAcha española, de mediana edad para manejadora o cuartos o servir a la mesa. Telf. F-5884.
14209 31 abril 3

SE DESEA COLOCAR UNA JOVEN española, de manejadora, tiene práctica con los niños, y otra de criada, entiende de costura ,tienen referencias. Telf. F-2485.
14262 31 abril 2

DESEA COLOCARSE JOVEN ESPAñola, de manejadora o criada de mano, tiene buenas referencias de las casas donde trabajó y es cariñosa con los niños. Informes, teléfono U-4669. Pregunten por Pura.
14299 31 abril 2

Criadas

SE DESEA COLOCAR ESPAÑOla en casa de moralidad para cocinar y limpiar para matrimonio, tiene informes de la casa en que está hace tres años. Informes Tel. A-8303.
14086 30 abril 2

DESEA COLOCARSE SEÑORA DE mediana edad; española; para criada de manos o comedor. Lleva tiempo en el país y tiene referencias. Informan: Teléfono M-5045.
15 1—4 Abril.

SE DESEA COLOCAR UNA JOVEN española, criada de manos o manejadora. Informan: Zapata núm. 1. Teléfono U-6842.
31 1—4 Abril

CRIADA DE COLOR DESEA CASA donde trabajar, comedor o cuartos. Sabe servir la mesa a la rusa. Voy a los Repartos. Tengo referencias. Sueldo: 25 pesos. Telf. M-4900.
50 1—4 Abril.

DESEA COLOCARSE UNA MUCHAcha española, formal, de criada de manos o cuartos. Tiene buenas recomendaciones. Telf FO-2268.
14122 31—3 Abril.

SE DESEA COLOCAR UNA MUCHAcha de criada de criada de manos o manejadora, o para cocinar y limpiar. Informes: Telf. F-6105.
14155 31—3 Abril.

SE DESEA COLOCAR UNA MUCHAcha española para criada de manos o manejadora; no le importa ayudar a la cocina. Llame al Telf. X-3010.
14118 31—3 Abril.

DESEA COLOCARSE UNA CRIADA de color de mediana edad, para limpieza de habitaciones, con señora sola o matrimonio. Va al campo o fuera de la Isla. Pasaje B número 18, Reparto Buena Vista.
14135 31—3 Abril.

SE DESEA COLOCAR UNA MUCHAcha española, para criada de mano o manejadora, tiene quien la recomiende. Informes, A-1604.
14045 30 abril 2

DESEAN COLOCARSE DOS JOVEnes españolas, para criadas de mano o manejadoras o para los quehaceres de una casa de un matrimonio, son personas de moralidad. Informan, Hotel Continental. Teléfono M-3695.
14366 31 abril 3

UNA JOVEN ESPAÑOLA DESEA COlocarse para criada de mano, tiene buenas referencias. Informan, A-0282.
14325 31 abril 2

DESEA COLOCARSE UNA JOVEN vizcaína para cuartos o comedor, sabe cumplir con su obligación, tiene buenas recomendaciones. Telf. M-2659.
14302 31 abril 3

SE OFRECE JOVEN ESPAÑOLA PAra criada de cuartos, sabe coser y cortar por figurín, en la misma una para cocinar y limpiar, tienen referencias. Telf. A-6923.
14253 31 abril 2

SE DESEA COLOCAR UNA JOVEN española, para criada de mano o manejadora. Informan, Telfs. X-1041, A-2966.
14259 31 abril 3

SE DESEA COLOCAR UNA JOVEN española de criada de mano o manejadora, es formal y tiene referencias. Telf. I-7646.
14279 31 abril 2

UNA ESPAÑOLA DESEA COLOCARse de criada de mano, lleva tiempo en el país, sabe repasar y coser a máquina, no le importa salir al campo. Informan, M-5019.
14315 31 abril 2

SE DESEA COLOCAR UNA MUCHAcha española, para criada de mano o manejadora, tiene buenas referencias. Telf. U-4353.
14316 31 abril 2

SE DESEA COLOCAR UNA JOVEN española para cuartos o comedor. Telf. U-1590.
14318 31 abril 2

DESEA COLOCARSE UNA JOVEN española, criada de mano, entiende algo de cocina, tiene referencias I-6938.
14320 31 abril 2

JOVEN ESPAÑOLA DESEA COLOcarse de criada de mano o cuartos, es cumplidora y de confianza, desea casa de moralidad. Pregunten Delia. U-4669.
14332 31 abril 2

JOVEN ESPAÑOLA DESEA COLOcarse de criada de cuartos o de comedor, tiene buenas referencias. Llamen al F-4541.
14356 31 abril 3

DESEA COLOCARSE UNA JOVEN española para criada de cuartos o manejadora: tiene buenas referencias. Calle 20 número 30, entre 15 y 17, Vedado. Telf. F-6197.
14201 31—2 Abril.

SE DESEA COLOCAR UNA MUCHAcha española para criada de manos. Lleva tiempo en el país. Entiende un poco de cocina. Teléfono I-7016.
14217 31—3 Abril.

SE DESEA COLOCAR UNA MUCHAcha española, para cuartos o comedor y para manejadora, tiene buenas referencias. Informan en el teléfono F-5049.
14249 31 abril 3

Se Ofrecen

Criadas

SE DESEA COLOCAR UNA MUCHAcha española de criada de mano o para hotel, duerme fuera, tiene referencias. Informan, teléfono I-7771 Pregunten por Lola.
14124 31 abril 2

UNA MUCHACHA ESPAÑOLA SE desea colocar para todos los quehaceres de la casa, también para lavar y planchar. Arzobispo, pasaje letra D, Cerro.
14241 31 abril 3

SE DESEA COLOCAR UNA MUCHAcha española, para criada de mano o manejadora, tiene referencias, teléfono M-1734. Luz 41.
14255 31 abril 2

SE DESEA COLOCAR UNA JOVEN española, para criada de mano o manejadora, sabe cumplir con su obligación, tiene referencias, teléfono I-2118.
14257 31 abril 3

UNA JOVEN ESPAÑOLA DESEA COlocarse de criada de manos o para cuartos; sabe coser pero no sabe cortar; es formal. Informan calle 13 entre C y D. Tel. F-4249.
14368 31|3 Ab.

SE DESEAN COLOCAR DOS MUCHAchas, una recién llegada y otra que lleva tiempo en el país. Tienen referencias. F-3058.
14172 31|2 Ab.

SE DESEA COLOCAR UNA JOVEN española, para criada de mano o de cuartos o manejadora, se desea casa de moralidad. Informan en la bodega de su hermano. I-7540.
14182 31 abril 2

OFRECE SUS SERVICIOS UNA JOven peninsular para criada de mano o de comedor; desea casa de moralidad; prefiere los repartos; tengo muy buenas referencias. Teléfono M-5119.
14233 31|2 Ab.

SE DESEA COLOCAR UNA JOVEN española, de criada mano o habitaciones, sabe cumplir con su obligación, tiene familiares que respondan por ella. Informan, M. Gómez 425 o al teléfono A-7141.
14014 30 abril 2

ESPAÑOLA DESEA COLOCARSE EN casa de moralidad, para criada de mano o manejadora, tiene quien la represente. Telf. M-3272.
14081 30 abril 2

DESEA COLOCARSE UNA MUCHAcha de color para limpiar y lavar, no duerme; otra para la limpieza, sabe algo de cocina y duerme, tiene referencias. Telf. M-4767.
14098 30 abril 2

SE DESEA COLOCAR UNA JOVEN española de criada de mano o manejadora. Telf. I-7659.
14042 30 abril 2

SE DESEAN COLOCAR DOS MUchachas españolas, una para criada de mano o manejadora y la otra para cuartos y sabe coser. Inquisidor 23. M-4530.
14062 30 abril 2

JOVEN ESPAÑOLA DESEA COLOcarse de criada de mano o manejadora, tiene referencias de donde ha trabajado. Informes, Telf. F-5141.
14292 31 abril 2

SE DESEA COLOCAR UNA SEÑORA de mediana edad para criada de manos o manejadora; sabe cumplir y tiene referencias. Llame al teléfono M-5340.
14176 31|3 Ab.

SE DESEA COLOCAR UNA JOVEN española para criada de manos o comedor; tiene buenas referencias. Informan en el teléfono I-7453.
14230 31|3 Ab.

SE DESEA COLOCAR MUCHACHA española para criada de manos o comedor para casa de moralidad; es muy práctica; tiene referencias; preguntar por Lola al U-1759.
14229 31|2 Ab.

JOVEN ESPAÑOLA SE DESEA COlocar para el servicio de cuartos o comedor. Telf. I-7235. Pregunte por Aurora.
14147 31 abril 2

DESEA COLOCARSE PARA CRIADA de manos una muchacha española; es seria y lleva tiempo en el país. Tiene referencias. Tel. F-6203.
14150 31-3 Ab.

DESEA COLOCARSE UNA JOVEN española de criada de manos o de comedor; puede ir al campo; desea casa de moralidad. M-5895.
14153 31-2 Ab.

SE DESEA COLOCAR UNA MUCHAcha para criada de mano o de cuartos, entiende un poco de costura y de cocina, buenas referencias. Teléfono A-1992.
14137 31 abril 3

DESEA COLOCARSE UNA SEÑORA española, de mediana edad, de criada de mano, y entiende de cocina y dará referencias. Telf. M-4546.
14127 31 abril 2

JOVEN ESPAÑOLA DESEA COLOcarse para los quehaceres de un matrimonio o corta familia, sabe cocinar bien, desea familia buena. Informan, Telf. M-7610.
14129 31 abril 2

AN ENGLISH SPEAKING GIRL DEsire position as governer house, with Cuban family speaking english. Call X-1489.
14167 31 abril 2

SE DESEA COLOCAR UNA MUCHAcha de mediana edad de criada de mano o manejadora, sabe cumplir con su obligación, es cariñosa con los niños, tiene referencias, no importa cocinar y limpiar corta familia. Telf. A-3763.
14294 31 abril 2

DESEA COLOCARSE UNA JOVEN española para criada de mano o de cuartos, tiene buenas referencias. Llamar por Aurora, Telf. M-5895.
14337 31 abril 2

SE DESEA COLOCAR UNA MUCHAcha española para una familia o criada de mano, Telf. M-6512. Informan, San Ignacio número 17 altos.
14331 31 abril 3

SE DESEA COLOCAR JOVEN ESPAñola para cuartos o comedor, sabe su obligación. Informan, Factoría 33. Telf. M-3836.
14033 30 abril 2

Criados

SE DESEA COLOCAR JOVEN ESPAñol de criado de manos; sabe servir bien mesa a la rusa; y con buenas referencias. Informan: Teléfono FO-2766. 13532 27—4 Abril.

JOVEN ESPAÑOL DESEA COLOCAR se de criado de mano, es limpio y formal, tiene buenas referencias, no tiene pretensiones. Informan, teléfono FO-2627.
14044 30 abril 2

SE DESEA COLOCAR UN JOVEN español para criado de manos. Tiene referencias de las casas que ha trabajado y sabe cumplir con su obligación. Teléfono F-3205.
6 1—4 Abril.

JOVEN INTELIGENTE DESEA COlocarse como criado u otros trabajos de casa que necesite una persona aplicada. Habla inglés y español. Buenas recomendaciones. Llame Teléfono FO-2667, Fields.
26 1—4 Abril.

OFRECESE CRIADO ALEMAN MUY limpio, sabe servir a la rusa, hace otros trabajos, también tiene muy buenas referencias de familias distinguidas del país. Llamen A-4175.
14347 31 abril 2

SE OFRECE UN JOVEN ESPAÑOL, para criado de mano, para casa particular, práctico en todo el servicio, lleva tiempo en el país, tiene referencias. Telf. A-9873.
14309 31 abril 3

SE DESEA COLOCAR UN JOVEN español de criado de mano, tiene referencias. Informan, Telf. M-6802.
14306 31 abril 2

CRIADO JOVEN, ESPAÑOL, SE OFRECE para casa particular, muy práctico, lo mismo para casa americana, buenas referencias, hace cok tails. Telf. A-4994.
14308 31 abril 3

JOVEN JAPONES

Desea colocarse en casa particular, buen criado de manos y muy cumplidor. Tiene referencias. Informan: Teléfono I-6245.
13403 26—2 Abril.

Se Ofrecen

Criados

SE DESEA COLOCAR UN JOVEN español de criado de manos. Tiene referencias de trabajar; varios años de experiencia. F-6771.
14173 31|2 Ab.

SE DESEA COLOCAR UN HOMBRE de mediana edad para criado, enfermero, encargado, etc. Tiene buenas referencias. Informan: Teléfono I-7873. 13718 28—7 Abril.

UN JOVEN JAPONES DESEA COLOcarse criado de mano o jardinero. Buenas referencias. Telf. A-8780.
14087 30 abril 2

SE DESEA COLOCAR UN JOVEN español de 18 años, poco tiempo en el país, lo mismo en cafés que en fonda o en otra casa de comercio, tiene buenas referencias y quien lo recomiende. Informan en el teléfono A-9238. Compostela 77, primer piso.
14100 30 abril 2

Cocineras

DESEA COLOCARSE UNA MUCHAcha española, para cocinera o criada de mano, con buenas referencias. Informes, Telf. I-7677.
14036 30 abril 2

SE DESEA COLOCAR UNA BUENA cocinera española, tiene buenas referencias. Telf. F-6197.
14078 30 abril 2

SE DESEA COLOCAR UNA COCINEra de mediana edad. Y en la misma, una criada de manos. Prefieren la Habana. Telf. M-7114. Tienen referencias.
14184 31—3 Abril.

DESEA COLOCARSE UNA JOVEN de color para cocinar a corta familia; o limpiar por horas. No duerme en la colocación. Telf. U-7073.
14199 31—3 Abril.

DESEA COLOCARSE JOVEN ESPAñola para cocinar y limpiar, o una sola cosa. También por horas. Informes: O'Farrill 31. Telf. I-7659, Avisen a Forcelledo.
44 1—4 Abril.

COCINERA BLANCA, EXCELENTES recomendaciones, solicita trabajo. Teléfono F-4363. Sabe hacer dulces.
14250 31—3 Abril.

SE DESEA COLOCAR SUPERIOR COcinera de color con referencias de muy buenas casas en que ha trabajado. Lo mismo va a los Repartos M-7122. 5 1—3 Abril.

UNA SEÑORA DE MEDIANA EDAD se coloca para cocinar en casa de moralidad. Cocina a la española y criolla. Teléfono I-7536.
14 1—3 Abril.

DESEA COLOCARSE UNA SEÑORA española, de mediana edad, para cocinar y no le importa ayudar a limpiar, desea una casa formal. Informan, Telf. F-6284. No duerme en la casa.
14248 31 abril 1

DESEA COLOCARSE SEÑORA DE color, para cocinar o lavar para corta familia, es muy limpia, o hacer una pequeña limpieza. Calle Quinta número 6, Vedado, habitación número 2.
14224 31 abril 2

SE DESEA COLOCAR UNA SEÑORA de mediana edad, para cocinar y ayudar a la limpieza. Informan, Telf. I-7809. Preguntar por Aurora.
14239 31 abril 2

SE DESEAN COLOCAR DOS MUCHAchas españolas, una de cocinera y otra de criada de mano, tienen buenas referencias, saben hacer dulces. Telf. M-9021.
14254 31 abril 2

SE COLOCA COCINERA MEDIANA edad, sabe bien su oficio, es cumplida, no saca comida ni bulto alguno. Tiene referencias. Informan, Telf. M-5719.
14286 31 abril 3

SE DESEA COLOCAR UNA COCINEra peninsular, es limpia y trabajadora, entiende de dulces, hace limpieza, lo mismo duerme en la casa que afuera. Informan, M-5290, bodega.
14335 31 abril 2

DESEA COLOCARSE UNA COCINEra española, cocinera repostera, lleva tiempo en el país. Tiene buenos informes. Telf. F-6142.
14355 31 abril 2

DESEA COLOCARSE UNA COCINEra repostera, lleva tiempo en el país, tiene buenas referencias, en la misma se coloca una para limpiar por horas. Informan. Telf. F-2898.
14354 31 abril 2

SE DESEA COLOCAR SEÑORA RUSA para cocinar; es seria; desea familia tratable. Duerme fuera. Teléfono U-1876, de 8 a 12 a.m.
14174 31—2 Abril.

SE DESEA COLOCAR UNA JOVEN para cocinar o limpiar por horas; sabe cocinar. No duerme en la colocación. San José 132.
14141 31—3 Abril.

SE DESEA COLOCAR UNA MUCHAcha española, para cocinar o limpiar, o para criada, duerme afuera o en la colocación. Telf. F-5049.
14077 30 abril 2

SEÑORA JOVEN ESPAÑOLA DESEA colocarse para cocinar solamente, o para limpiar por horas, no duerme en la colocación. Informan, teléfono M-4146.
14328 31 abril 3

SE DESEA COLOCAR UNA JOVEN española para cocinar y ayudar a limpieza, tiene buenas referencias. Informan en F-5841.
14329 31 abril 3

SE COLOCA UNA JOVEN DE COlor para cocinar, prefiere Vedado duerme fuera. Telf. F-3442. Margarita.
14169 31 abril 2

SE DESEA COLOCAR UNA SEÑORA de mediana edad para corta familia, para cocinar y ayudar a la limpieza. Tel. U-4388.
14154 31-2 Ab.

SE DESEA COLOCAR UNA ESPAÑOla de mediana edad para la cocina sola; sabe trabajar; sabe hacer plaza; no le importa dormir en la casa. F-4363.
14190 31|3 Ab.

SE DESEA COLOCAR UNA COCINEra peninsular con buenas referencias para dormir fuera; lleva tiempo en el país; sabe cocinar de todo. Tel. F-6142.
14231 31|3 Ab.

SE DESEAN COLOCAR DOS MUCHAchas españolas una para cocinar o para todo siendo matrimonio solo; no duerme en la colocación; otra para criada de manos; son trabajadoras; buenas referencias. Calle Trece entre C y D. Tel. F-2154.
14232 31|2 Ab.

ISABEL VELIZ, SE OFRECE UNA muchacha para cocinar o limpiar; no duerme en la casa; sabe hablar inglés. Informan teléfono U-5322.
14234 31|3 Ab.

DESEA COLOCARSE UNA SEÑORA joven para cocinar y limpiar o por horas o solo para limpiar. Informan FO-2757.
14235 31|3 Ab.

SE OFRECE UNA BUENA COCINEra española y repostera; tiene buenas referencias de donde ha trabajado. Tel. U-6623.
14237 31|2 Ab.

SE DESEA COLOCAR UNA JOVEN española para la cocina; sabe trabajar muy bien; tiene buenas referencias; llamo al tel. U-6760.
14238 31|2 Ab.

DESEA COLOCARSE SEÑORA JOven, española, de cocinera o limpieza por horas, no duerme en la colocación. Informan, I-7339.
14312 31 abril 2

MUCHACHA ESPAÑOLA DESEA COlocarse de cocinera, sabe de repostería, en la misma otra para coser y limpieza de habitación, no les importa salir al reparto. U-6769.
14194 31 abril 2

SE DESEA COLOCAR UNA ESPAÑOla para cocinar y limpiar para corta familia o para manejadora. Teléfono A-6444.
14200 3 abril 2

SE DESEA COLOCAR UNA JOVEN española, para cocinar o limpiar siendo corta familia cocina y limpia. Tiene buenas referencias de las casas donde ha servido. Teléfono I-7453. 14219 31 abril 2

Se Ofrecen

Cocineras

DESEA COLOCARSE COCINERA REpostera de color, tiene referencias. Informan, G número 8. Telf. F-4804.
14142 31 abril 3

SE DESEA COLOCAR UNA JOVEN española de cocinera o manejadora, para acompañar a una señora criada de mano. Telf. X-2376.
14293 31 abril 3

A VERY GOOD COOK SEEKS POSItion, have recom., call Louise. Telf. FO-1440.
14187 31 abril 2

SE DESEA COLOCAR DE COCINERA una joven española en casa de moralidad, sabe cocinar a la española, criolla y francesa, tiene referencias de donde trabajó. Para informes, Telf. F-6054.
14319 31 abril 2

DESEA COLOCARSE UNA SEÑORA española, de mediana edad, para cocinar, cocina española y criolla. Tiene buenas referencias. Duerme en la colocación. Telf. M-1860.
14310 31 abril 2

Cocineros

UN JOVEN COCINERO, ASIATICO, desea colocarse en casa particular o de comercio. Sabe comprar; cumple su obligación. Tiene buenas referencias. Informan: Calle Gervasio número 136. Teléfono U-7574.
13350 262—9 Marzo.

JOVEN CHINO, COCINERO, A LA criolla, española y postres, desea colocarse en casa particular, aseado, trabajador, persona seria. Informes, Calzada de Bejucal número 157. Telf. I-7490. Frente a la Quinta Canaria.
14029 30 abril 2

DESEA COLOCARSE UN GENERAL cocinero en casa particular. Tiene referencias. Telf. M-5144.
14313 31 abril 3

SE OFRECE UN BUEN COCINERO de color, joven, fino, cocina francesa y criolla y española, hace dulces, prefiere casa particular, tiene referencia. M-4507.
14146 31 abril 2

COCINERO ASIATICO Y REPOSTEro, desea colocarse en casa particular, sabe cocinar a la española y criolla, tiene muchos años de trabajo en casa particular y muy práctico. Para informes, Telf. A-8607.
14256 31 abril 3

UN COCINERO ASIATICO, SE DEsea colocar en casa particular o comercio; cocina española y criolla. Es repostero; con buenas referencias. Informan: Telf. A-8732.
14179 31—3 Abril.

COCINERO REPOSTERO FINO ASIAtico, deseo colocarse en casa particular; cocina a la criolla y española y francesa; muy limpio y formal; cumplidor de su obligación. Teléfono U-6836.
14152 31—3 Abril.

DESEA COLOCARSE UN JOVEN ESpañol para cocinero, sabe hacer dulces, tiene referencias. En la misma un matrimonio para encargados de casa de inquilinato. Tienen referencias. M-5796. Antonio Lozano.
14055 30 abril 2

JOVEN ESPAÑOL RECIEN LLEGAdo del Norte, desea colocarse como caballero de compañía de un señor solo, de mediana edad, hablo inglés. Escriba o diríjase a Jose García, Muralla 2, barbería.
14080 30 abril 2

UN JOVEN COCINERO REPOSTERO asiático, sabe cocinar bien a la española y criolla. Tiene buena recomendación. Siempre cumplidor de su obligación. Informan: calle Salud número 26. Preguntar por Mario. Teléfono U-7902.
12 1—3 Abril.

UN BUEN COCINERO Y REPOSTEro, chino, desea casa particular o comercio. Sabe cocinar a la criolla, española y francesa. Muy limpio y cumplidor de su obligación. Informan: San José 37, pregunte por Guillermo. U-2039.
14139 31—4 Abril.

MATRIMONIO HONORABLE, SIN niños, solicita una casa de inquilinato o de varios inquilinos, para atenderla como encargados o pasaje, lleva tiempo de encargado. M-4411. López. 14164 31—5 Abril.

Varios

JOSE GARDELL GARRIGO

Ex-Contratista de obras y propietario, se ofrece para administrar casas y bienes. Tiene propietarios y poderdantes que lo garantizan. Santa Irene número 105. Teléfono I-2696.
11571 14—20 abril

SE OFRECE UNA COSTURERA PAra coser por días o meses, sabe costura de señora y de niño, tiene referencias; en la misma una muchacha. Telf. F-2035.
13919 29 mar 3

DESEA COLOCARSE JOVEN ESPAñola; sabe cumplir con su obligación; sabe algo de cocina y de costura. Teléfono U-4131.
14120 31—2 Abril.

Agencias de Colocaciones

LA MATANCERA

A-7740. Sirve rápidamente cocineras, criadas, toda clase de servidumbre y empleados de ambos sexos con referencias. Calle Sol 103. Servicio permanente a todas horas.
9626 2 mar 2 abril

"LA PURISIMA" A-0339. SERVIMOS buenas cocineras, criadas blancas y de color, muchachas por horas, trabajadoras, que garantizan su conducta. Llame a Sánchez Sol 112.
14133 31—15 Abril.

LA RAPIDA. U-8221. CARLOS TERcero 8 C, criadas, cocineras, manejadoras y toda clase servidumbre ambos sexos, de confianza y con referencias. Servimos sólo personal escogido.
14359 31 abril 4

AGENCIA LA UNION, DE MARCElino Menéndez, treinta y tres años de establecida. Es la única que en cinco minutos facilita todo el personal con buenas referencias. Llamen al Telf. A-3318, Habana número 114.
14035 30 abril 4

Se Compran

Casas

COMPRO CASITA VIEJA, CHICA para fabricar, o terreno chico, en la Habana, con superficie de 40 a 70 metros cuadrados. Para no perder tiempo, informe por Correo, dando detalles completos a la dirección siguiente: J. Alvarez, café El Primero del Mercado Unico, Habana.
13044 24—8 Abril.

Muebles y Prendas

COMPRO JOYAS

Máquinas de escribir y de coser; cámaras fotográficas; primáticos; ropa y toda clase de objetos de valor.

"LA SULTANA"

Suárez 3. Teléfono M-1914.
Nota:—Todos estos artículos los empeño con un módico interés.
10464 7—6 Abril.

COMPRAMOS ORO, PLATINO Y PLAta, bolsas de oro de señora y caballero, cadenas, abanicos, pulsos, relojes, monedas de cualquier nación y otras joyas antiguas. También vamos a domicilio. Fabricamos y arreglamos joyas y relojes. Carballal Hnos., San Rafael 133. Telf. U-5744.
7420C 15 abril 15

COMPRAMOS MUEBLES USADOS, llame al A-7610, en seguida pasamos por su casa, dinero en mano y camión en puerta.
13989 29 abril 6

Se Compran

Muebles y prendas

COMPRO MUEBLES MODERNOS TOdas cantidades; máquinas singer ovillo central; y de escribir; burós; archivos; mamparas y divisiones de cristal. Avise al A-6620. Negocio rápido y serio. Salud 3.
10552 8—7 Abril.

COMPRAMOS JOYAS ANTIGUAS, espejos y muebles antiguos, de buena calidad. Se paga bien. Snider, Prado 78. Teléfono A-9284.
10848 10—9 Abril.

Varios

COMPRO TODA CLASE DE CONTAdores, pagándolas en el acto; vengan o avisen M-9571. Si usted tiene alguna, escriba a J. R. Ascencio, Campanario 89, Habana.
10423 7—6 Abril.

TELEFONO M-9654, MARTINEZ: Compro ropa usada de caballero; zapatos y otros objetos de vestir en buen estado. Monserrate y Teniente Rey, Teléfono M-9654.
11402 13—12 Abril.

Se Venden

Casas

VENDO PRECIOSA CASA CON TOdas comodidades; 400 metros terreno y árboles frutales; en el Reparto La Esperanza. Precio, como quiera. Más informes: su dueño, tel-fono M-3040.
10882 10—9 Abril.

SE VENDEN DOS CASAS, UNA EN la Loma Chaple, 2 plantas; otra en la Víbora, con garage. Precio de situación. Su dueño, I-4763.
14344 31 abr 2

EDIFICIO EN CONSULADO

de 4 plantas, esquina de sombra, estructura de acero, lujosa; da el 9 por ciento libre. Precio, $52.000. Informa, Rico. Teléfono M-2000.

OTRA ESQUINA EN CONSULADO

de 3 plantas, 107 metros, esquina de fraile, $15.500. Informa: Rico, Consulado 107.

ALTURAS DE ALMENDARES

pegado a 23, soberbio chalet con 1152 varas, construcción de primera. $27.000. Pueden dejarse $17.000 al 8 por ciento; informa, Manuel Rico, Consulado 107.

$21,000 CASA DOS PLANTAS, 697 metros; todo fabricado; renta $280. Calle M, Vedado. Admito, como parte de pago, casa o solar. Informes: Infanta 43-D, U-1802.
13884 29 abril 2

GANGA: CALZADA LUYANO: VENdo $9.500 casa moderna; dos plantas. Renta $80. Portal; sala; saleta, tres cuartos; baño intercalado; comedor. Arriba, igual. Informan: Benavides 5-A. Teléfono I-3408.
43 1—4 Abril

REPARTO ALMENDARES GANGA FENOMENAL

Se vende casa moderna con 439 varas de superficie, se compone de jardín, portal, sala, hall, 3|4, baño completo, comedor, cocina, patio, garage y traspatio grande, precio, $5,500. Informa, Quintana, Chacón 23, bajos. Telf. M-7730.
14372 31 abril 3

1,200 METROS PLANOS

Esquina tres cuadras de los muelles, gran bloque, tres casas. Teléfonos A-6249, M-6589.
14289 31 abril 5

SE VENDE EN LEALTAD PROXImo a San Lázaro, casa moderna mide 5 1|2 por 16 metros, con fabricación en los altos. Trato directo con el interesado, no corredores. Informan, Belascoaín y Virtudes, bodega.
7517C 31 abril 4

SE VENDE CASA EN LA HABANA a cuadra y media de Monte; sala; saleta; tres cuartos, uno alto; cielo raso; precio 7.000 pesos. Luyanó, media cuadra del carro; portal, sala, tres cuartos; baño, comedor al fondo; 5.000 pesos; y otra 4.000 pesos. Monte 60. A-4898. Díaz.
14365 31|3 Ab.

SE VENDE UNA ESQUINA EN LO mejor del Cerro. Pasan los tranvías y una línea de guagua por el frente. La doy muy barata. Venga a verme, que haremos negocio. Su dueño: Domínguez número 21, bajos, Cerro. Teléfono A-5367.
14178 31—6 Abril.

VIBORA, LINDA CASITA, SE VENde en $4,500, con sala, comedor, 3|4, patio, cocina, baño completo, garage, nueva y muy fresca. Teléfono I-2975.
13607 27 april 5

6,500 PESOS CHALET MODERNO: Portal; sala; saleta; cuatro habitaciones; baño intercalado; comedor; servicio criados; pegado Avenidas Santa Catalina y Mayía Rodríguez. Reparto Mendoza, Víbora. Dueño: Teléfono U-1802.
13883 29 abril 2

SE VENDE, SE CAMBIA O SE ALquila una moderna casa, muy fresca, en el Reparto Rosalía, calle Primera número 14. Para informes: Teléfono X-3747.
12219 18—2 Abril

FORZOSAMENTE EMBARCARME, vendo $29.000, propiedad nueva, tres plantas, seis casas. Pegado Carlos III, Emergencia, Colegios, fresquísimas, siempre alquiladas, espléndido interés. Xifre número 20, entre Estrella Maloja, Alonso.
13353 26—10 Abril.

EN $25.000 VENDO PRECIOSO CHAlet, con 1.264 varas; doy facilidades pago. Reparto Kohly. Avenida Central y Bellavista. Puede verse. Telf. FO-7078. 13173 25—4 Abril

Fincas Rústicas

FINCAS DE RECREO

Disfrute usted de las delicias de nuestros bellos campos a pocos minutos de la Habana. Vendo, lindando con el Country Club, en Cantarranas y en General Machado (Rancho Boyeros); lotes de diez mil metros en adelante con frente a carretera, desde treinta centavos metro, dando grandes facilidades de pago.

JULIO C. GRANDA

Obrapía 33. Telfs. M-5921 y F-5759
7391C 11 abril 10

EN EL MEJOR LUGAR DE GUAYAbal se vende una buena finca. Informa, M. Suárez. A-7591.
14282 31 abril 4

SE VENDE LA FINCA MAS ALEGRE de los alrededores de la Habana, a 14 kilómetros del Capitolio; con todas las comodidades y capacidad para numerosa familia; con una hermosa arboleda. Precio: 50.000 pesos. Dueño: Prado 29, bajos. Teléfono XO-1781. 14191 31—5 Abril.

EL CALOR

No se siente en una finca de campo. Compre hoy un lote en el Reparto San Pedro, en la carretera a Guanajay entre La Lisa y Arroyo Arenas, y fabrique su bungalow al igual que han hecho los demás. Tienen luz eléctrica, teléfono y árboles frutales en producción. Las personas que allí han fabricado sus casas son las mejores propagandistas del Reparto. Informes, Rubén Díaz Irizar, Telfs. F-4047 y M-2613.
14284 31 abril 30

Se Venden

Fincas rústicas

SE VENDE O SE ARRIENDA, FIN... de cinco caballerías, frente a ... rretera, muy llana, tierra col... da: también se cambia por prop... dad urbana o se deja dinero en ... poteca. Informan, panadería La M... derna. Real 83, Marianao. Telé... no FO-7015. El mejor porvenir ... la agricultura.
11013 10 abril

VENDESE FINCA MEDIA CABALL... ría, en carretera, a 5 kilómetros ... bana, con casa; pozo; árboles; ... para cría o establo. Dueño: F 2... entre 27 y 29, Vedado.
13736 28 abril

Solares

¡MAGNIFICA OPORTUNIDAD! EN 23, VEDADO

Le vendo de $10 a $13 vara la medida que usted solicite. También en las calles 20, 21, 22, 24 y 26, con grandes facilidades de pago. Informa su duaño: Dr. Aranda y M. Sañudo. Mercaderes 9, Depto. 3, de 10 a 12 a. m. Teléfono M-6173.
D-2 E-223 Indf. 26 En.

EN ARROYO ARENAS

Se venden lotes de terreno desde c... co mil metros en adelante, c... frente a carretera. En los lo... vendidos hay construídas herm... sas residencias. Por su proximid... a la Habana, calidad de la tie... y situación, en sitio ideal pa... fincas de recrio. Informa: G. ... Monte, Habana 82, A-2474.
11235 12—11 Ab.

MARINA

En la mejor cuadra de la calle Ma... na, se vende un buen lote de te... no, con frente a dos calles, pro... para una gran residencia por ... bella situación frente al Malecón ... además por su proximidad al n... vo Hotel Nacional, que traerá m... cho movimiento de turistas. Inf... ma su dueño, Habana 82. Teléf... A-2474.
13813 28 abril

BARATISIMO

Reparto Almendares. Magnífico so... llano, calle Quinta entre gran a... Playa, acera sombra, cerca cruc... nida 12 y avenida 14, doble lí... Marianao. $3.90 vara. Telf. A-8...
13973 29 abril

VEDADO

En la calzada de Zapata entre A ... B se vende un buen lote de ter... no a $12 el metro, dando gran... facilidades de pago. Está cerca... Informa su dueño, en Habana ... Telf. A-2474.
13812 28 abril

SOLAR EN GANGA

En lo mejor del Reparto Almendar... magnífico solar, acera sombra, e... tre las líneas Playa y Marianao, c... lle 18 entre Primera y Tercera, ... $3.20 vara; y facilidades de pa... Teléfono FO-14;8.
Telf. FO-1448. 13871 24—6 Ab.

EN CARLOS III

Bonita inversión para triplicar el ... nero. Vendo una pieza de terr... firme, muy plano, mide 23.58 ... ras de frente por 47 17 de fon... dando frente a la Quinta de los M... linos y a una cuadra de Infa... vendo todo o la mitad. Se ... muy barato. Doy facilidades de p... go. Su dueño, J. Bruno Zayas ... mero 15 esquina a Vista Alegre. T... léfono I-1129.
8053 20 mayo

EN EL NUEVO REPARTO ALM... dares. Calle 14 y E, por donde ... san todas las máquinas que van ... ra el Hotel Almendares, se traspa... un solar de esquina de fraile, ... lo entregado a la Compañía, es ... 25.75x22.17 y llano. Informa: en ... léfono U-7412.
13593 27—2 Abril

ALTURAS BUENAVISTA ENT... Calzada Columbia y Belén. Ve... esquina 2.200 varas regaladas. ... taría Chils. Telf. FO-9094.
12795 22—6 Ab.

SE VENDE UN SOLAR DE 10x40 ... tros, en el Reparto Lamton, Aco... y Novena. Informan: Telf. M-52...
13711 28—2 Ab.

PARCELAS DE TERRENO

Vedado: calle 17, próximo a G. 19... a $30 metro.

Vedado: Calle Baños; 22x50 metros ... $18 metro, a la brisa; parte a...

Vedado: brisa; 13.66x22.66 metros, ... $23 metro.

Alturas de Almendares; Avenida ... América frente al tranvía, en... grandes residencias; 17x45 varas ... $7.75 vara.

En La Sierra: a media cuadra de ... calle 6; brisa; 12x47, a $4.80 va...

Almendares: calle 14, frente al tra... vía; cuadro único sin fabricar, ... 27x47, a $3.80. Llame al A-2338, ... rardo Mauriz, Prado 106.
14171 31—5 Ab.

SOLARES LOMA DEL MAZO

Calle Patrocinio, Llanos, esquina ... metros, $4.50 metro, centro 400 ... tros, $4 metro; otro 500 metros, ... metro. Infanta 43 D. U-1802. Inf... ma, señor Llenín.
14266 31 abril

REPARTO MIRAMAR

Se vende solar de 23.58x53.06, ... 14 y Tercera Avenida, a $5.50 ... ra. Otro, calle 7 y 24, de esqu... a $8 vara. Informa, Quintana, Ch... cón 23, bajos. Telf. M-7730.
14371 31 abril

Establecimientos

HERMOSO NEGOCIO

Se vende una fábrica de jabón con ... pacidad y maquinaria para 2.000 ... jas al mes. Se admiten proposic... nes de alquiler. Se dan facilidad... de pago. Informan: en la misma ... Corrales No. 2 1|2, Guanabacoa.
13756 28—4 abril

VENDO UNA BODEGA

Buena, bien surtida, buen contrato ... poco alquiler y buena venta diar... y mejor admito un socio para se... rar a otro que no entiende el gi... que el vender mucho trabajo y ... camión en la calle de tres a tres ... medio contado. Informan las ave... das Carlos III e Infanta, Santia...
13921-22 29 abril

SE VENDE UNA BODEGA EN M... rianao, bien surtida, buen barrio ... buena clientela, no soy del giro ... me urge venta. Informes, Manza... de Gómez 430, preguntar por C... peda.
14028 30 abril

VENDO BODEGA CERCA DE L... Muelles, $3.000; mitad de conta... mucha cantina; buen contrato; ... dico alquiler. Monte y Cárdenas ... fé) Cuenya.
13014 24—3 Ab.

AVISO: SE VENDE

Una carnicería en lo mejor de la H... bana, muy antigua y acreditada; ... no poderla atender su dueño, que ... entiende el negocio. Se da muy ... rata. Reina número 55, altos, de ... 3 p.m. 13159 25—4 A...

BAR FRENTE A LOS MUELLES

$13,000

Todo moderno, vende $100, gara... zado, un buen contrato, barato ... quiler, aproveche oportunidad. ... to a persona formal. Informan, ... tón Recio y Monte, Benito, café.
14334 31 abril

M.E.C.D. 2016

Se Venden

Establecimientos

VENDO BODEGA $4.500

Sola esquina, mucho barrio, vende $50. Mitad cantina. Barato alquiler. Buen contrato, facilidades pago, bien surtida, trato persona formal. Informan, Antón Recio y Monte, Bonito, café.
14333 31—8 Abril.

POR EMBARCARME VENDO MUY barata, vidriera tabacos, cigarros y quincalla. Poco alquiler, contrato, buen punto. Informan, Angel García, Amargura núm. 31.
14322 31 abril 6

BODEGA CANTINERA DE POCO DInero. Informan, Corral Falso 29. Guanabacoa.
7511C 31 abril 30

POR TENER DOS LECHERIAS, Y NO poder atenderlas, vendo una; vende $30 diarios; $40 alquiler; casa para vivir. Está todo moderno. San Ignacio 124. Rico. M-2974.
14208 31—6 Abril.

VIDRIERA TABACOS, QUINCALLA, billetes, vendo por ausentarme. Buena venta y contrato, gran esquina, ganga. Informan, Muralla 103, almacén y segundo piso de 7 a 8 y de 12 a 2. S. Lizondo.
13939 29 abril 13

SE VENDE UN TALLER DE CARpintería o las maquinarias. Una sierra circular de hierro; una garlopa alemana, un escoplo de cadena; un trompo francés espugador, de lo mejor; una sierra sin fin, chica; y todos los utensilios. Se vende barato. Informes: en Paula 49.
12552 21—2 Abril.

CAFETEROS Y LECHEROS

En buen barrio, para café y helados, se alquila la esquina de Joveliar y Aramburu, sin estrenar, con 50 metros de superficie. Alquiler muy barato. Informan La Casa Pérez, Neptuno 79. Telf. A-5738.
13290 25—2 Abril.

Muebles y prendas

GANGA. JUEGOS SALA Y COMEdor, Renacimiento español, juego cuarto, tres lámparas, se dan baratos, 10 número 325 entre 23 y 25, Vedado. F-3308.
14341 31 abril 3

MUY BARATOS, POR TENERME que ausentar, se vende un juego de sala, de comedor y uno de bufete. Pueden verse en Línea 112, altos, Vedado.
14195 31—4 Abril.

JUEGO DE SALA Y UNO DE CUARto, en muy buen estado, se venden baratos, por no necesitarlos. Martí 82, altos, derecha, por 27 de Noviembre, Regla.
14247 31 abril 3

VENDO MUEBLES A PLAZOS Y EN ALQUILER

Compramos toda clase de muebles finos. También hacemos cambio. Llamen al teléfono U-5620, "La Comercial", Neptuno núm. 153, entre Escobar y Gervasio. Las ventas para el campo no pagan envases.
7360C indf. 3 Abril

GRANDIOSA LIQUIDACION

Por dejar el negocio. Joyas, muebles, ropas, baúles y maletas de todas clases.

Máquinas coser Singer, máquinas escribir, victrolas, todo procedente de empeños.

Aproveche la ocasión e invierta bien su dinero.

LA SEGUNDA COMPETIDORA

San Nicolás No. 250, entre Gloria y Corrales. Teléfono M-2875

MUEBLES. ALQUILAMOS Y VENdemos a plazos de todas clases y en precios económicos. Neptuno 217 y 219. U-1410. Jesús Ricos y Hno.
12166 18 abril 17

MUEBLES MODERNOS

No compre muebles sin ver antes los que fabrica Marianao Industrial. Exposición y venta, "Casa Misa". Zenea (Neptuno) 187. Telf. U-8131.
9674 3—2 Abril

SE VENDE UN JUEGO DE CUARTO de tres lunas, $70, un juego chico de recibidor, un juego de comedor, $40. Malecón 294, altos.
14116 30 abril 2

COMPRO, CAMBIO MUEBLES

Juegos de cuarto a 50 pesos, un juego de mimbre 38 pesos, aparadores a 7 pesos, mesas correderas a 4 pesos, escaparates a 10 pesos, mesas de noche a $2.50, camas a 5 pesos, neveras 8 pesos y muchos más que no detallamos. El Aguila. San Rafael 141-C, entre Oquendo y Soledad. Teléfono U-6125.
14115 30—5 Abril.

"EL CEDRO", MUEBLES

Sueltos y en juegos, se liquidan en Galiano 123, entre Zanja y Barcelona. Hacemos encargos, cambios, arreglos y compramos de uso en buen estado. Telf. A-7557.
7418C 15 abril 14

LIQUIDACION DE MUEBLES

Juegos de cuarto, desde $55, con escaparate de tres cuerpos, $150, juegos de sala desde $40, de comedor $65, en estilo Renacimiento $176, un juego de mimbre $40, de recibidor desde $45 hasta $200, camas de hierro $7, de niño $6, seis sillas y dos sillones de caoba, $19, sillones de portal $ el par, escaparates con lunas $25. Tambiéen hacemos cambios de muebles y los hacemos de encargo. Infanta número 88 entre Carlos III y Estrella. Cao y Pita. Telf. U-4352.
12825 22 abril 6

Se Venden

Muebles y prendas

MUEBLES EN GANGA

Gran surtido en juegos completos y piezas sueltas, juegos de cuarto, 70 pesos, comedor 75 pesos; sala o recibidor, 45 pesos; camas a 7 pesos; cómodas 10 pesos; seis sillas y dos sillones 15 pesos; sillas sueltas a $1.50; sillones $2.50; mesas correderas 6 pesos y otros que no se detallan a los precios mencionados. También se cambian y compran en

"LA PRINCESA"

SAN RAFAEL 107. TELF. U-7926
E-2396 Indf. 1 Oct.

Máquinas de coser

MAQUINAS SINGER

Véalas antes de hacer su compra. Tenemos desde $12.00 en adelante. Reparaciones a domicilio. Avisos al U-4149. San Rafael 142.
11230 12—11 Abril.

MAQUINAS SINGER

Ovillo central, tenemos una gran cantidad completamente nuevas; las garantizamos de 12 a 45 pesos. Vendemos piezas de repuestos de todas clases. Angeles 36. Telf. A-8861.
12091-T 17 A. 17.

SE VENDE UNA MAQUINA SINGER, ovillo central; 5 gavetas; 35 pesos; por embarcar su dueña. Amargura 79, Manuela Morero.
14145 31—4 Abril.

Maquinaria

ALMACEN. EXISTENCIAS CONSTANtes de calderas, donkeys de vapor, bombas, motores, romanas diversos tamaños arados desgranadoras, tuberías, fluses acero para calderas etc. Basterrechea Hermanos. Lamparilla 9 Tel. A-2950. Habana.
D-5 S-6309 6 Abril.

Se Vende a un Precio muy Ventajoso

Una planta para fabricar hielo, de 10 toneladas de capacidad, con todo su equipo y accesorios completos y lista para ser operadt inmediatamente. Es marca York Shipley. Operada con motores de la General Electric Co. Para más informes diríjanse a **COMPANIA CUBANA DE ELECTRICIDAD, DEPARTAMENTO DE COMPRAS, MONTE NUMERO Uno, Habana.**
E 702 7d-vence abril 3.

Varios

Se Vende una Pizarra Telefónica

De diez estaciones tipo **WESTERN ELECTRIC**, completa, con trasmisor, cordón y demás accesorios, á un precio muy ventajoso. **PARA MAS INFORMES DIRIJANSE A COMPANIA CUBANA DE ELECTRICIDAD, DEPARTAMENTO DE COMPRAS, MONTE NUMERO UNO, HABANA.**
E 703 7d-vence abril 3

VENDO BARATAS DOS COCINAS para gas y un calentador de paila. Todo casi nuevo. Informes: Telf. M-7073.
14123 31—4 Abril.

SE VENDEN VARIAS DIVISIONES de cristal y madera, mamparas desde $4 par, e infinidad de piezas y muebles de todas clases. La Moderna. Salud 3. Teléfono A-6620.
13538 27 abril 2

BILLAR DE PIZARRA, MARCA Brunswick, se vende muy barato, por falta de local en 4 número 15 esquina a 11, Vedado.
13795 28 abril 2

LECHEROS

Tapas coronas parafinadas, a $2.75 el millar. Acuñadas, a 3 pesos. Crespo número 2, casi esquina a Santo Domingo, Guanabacoa. Mariano Bolsa.
13776 28—4 Abril.

CEMENTERIO COLON

Se venden bóvedas y panteones en buen sitio, listos para enterrar, a precio de situación y con comodidades para el pago. A. P. Delgado. 8 número 211, 23 y 21. F-3661 M-7120.
14156 31 abril 6

MONEDA EXTRANJERA

Para comprar o vender, en Obispo número 15-A, frente a la Plaza de Armas. Cambios Legales.
14126 31—15 Abril.

REGALAMOS CAJAS DE CAUdales de acero, contadoras niqueladas y de caoba, armatostes, cantinas, vidrieras, mesas de mármol, vitrolite y madera, sillas de Viena, nuevas y de uso y muebles en general, a como quiera. Apodaca 58 entre Suárez y Revillagigedo.
14092 30 abril 9

ACCIONES, BONOS. CONTINUO COMprando por efectivo, Internacional Seguros, Nuevo Frontón, Mercado Unico, Central Fidencia. Benitez, Lagunas 115, entrada por Belascoaín. 12 a 3.
14018 30 abril 2

GRAN OPORTUNIDAD. SE VENDEN unos armatostes con puertas de cristales, correderas, propios para distintos giros, y una vidriera de calle, todo regalado. San Lázaro 21. Víbora. Telf. X-3131.
14353 31 abril 3

SE VENDE UNA DIVISION DE CRIStales con sus puertas de mamparas. Compostela 16; bajos.
14361 31|3 Ab.

VENDO VIDRIERA Y NEVERA MOdernas por la mitad de su valor. No espere a mañana, será tarde. Obispo y Oficios, todo el día.
14125 31—5 Abril.

Se Venden

Varios

LA LLAVE DEL COMERCIANTE

Liquidación permanente de vidrieras de todas clases y de todos tamaños, cantinas de Vitrolite, de caoba, mesas Vitrolite, planta de helados completa, molinos de café Habar, armatoste de bodega nuevo, una nevera Frigidaire nueva, batidores de refrescos. No se repara en precios. Monte 248, frente al Mercado. Teléfono M-4705.
13674 27 abril 6

MALETAS Y BAULES

Surtido completo, garantizamos grandes ventajas en precios y calidad.

JOYAS

Antiguas y modernas, desde las más finas a las más económicas y lo mismo en objetos de arte.

MUEBLES

En juegos y sueltos, de todas clases, más baratos que nunca. Piñón y Hermano, Factoría y Corrales, al fondo de La Isla de Cuba.
12667 21 abril 20

SE VENDE UNA MAQUINA ESCRIbir Underwood No. 5, perfecto estado; muy barata. Lawton 62, entre San Mariano y Santa Catalina.
14186 31—2 Abril.

VENDO EN PERFECTO ESTADO, una mesa de billar, bandas intercambiables, marca Brunswick; y otros muebles a precios de ganga. Informes: Telf. I-2148.
13754 28—5 Abril.

BAULES Y MALETAS

De todas clases, baratísimos, hacemos cambios por otros objetos. Casa de préstamos La Sociedad. Suárez 34. Teléfono A-7589.
13816 28 abril 12

PARA COMERCIANTE QUE QUIERA establecerse, vendo un armatoste de Vitrolite, nuevo, de un año de uso, y también vendo caja caudales y un molino francés con su motor y una pesa de balanza, nueva, Dayton, todo casi nuevo, en buen estado. Informan en el Telf. M-5308.
13949 29 abril 3

OPORTUNIDAD

Señor comerciante, caja National con cinco gavetas, 8 contadores, crédito recibido y pagado, marca $999.99, garantizada como nueva, se vende barata por estorbar mucho o se cambia por una chica. Calle N y Jovellar, Vedado. Víveres finos. Teléfonos U-6703 y U-5013.
13912 29 abril 2

UN TUNGAR DE 5—220, DE LA GEneral Electric, casi nuevo, se vende o se cambia por otro de 110. Calle F 266, entre 27 y 29. Vedado.
13735 28—2 Abril.

REGISTRADORAS: NIQUELADAS, caoba, cinta, ticket, contadores, gavetas, vendemos sin dinero de entrada. También hacemos reparaciones garantizadas. Compramos también. Campanario 89. Telf. M-9571.
11460 13—12 Abril.

Música

Pianos y Pianolas

NADIE, AUNQUE PAREZCA IMPOsible, puede vender pianos, pianolas u ortofónicas, para personas de refinado gusto, a precios tan reducidos como "La Predilecta", por ser éstos procedentes de empeños. En garantía, nadie nos supera; menos en facilidades de pago. "La Predilecta", San Rafael y Oquendo.
13786 28—12 Abril.

PIANOS, pianolas e instrumentos al contado y en plazos cómodos. Música impresa y estudios para todos los conservatorios. Pianos de alquiler, afinaciones y reparaciones. Calidad y bajo precio. Viuda de Carreras y Cía. Prado 115. Telf. A-3642.
D-7 E-1757 Indf. 1 Ag.

SE VENDE MUY BARATA UNA PIAnola-piano, marca "Melville Clark" completamente nueva, con un rollero y 137 rollos. Informes: Hospital 9-A, altos. Telf. U-3033.
13804 28—5 Abril.

REGIO PIANO MODERNO, COMPLEtamente nuevo; teclado blanco de marfil. Se vende en menos de la mitad de su valor. San Rafael 141, bajos, entre Soledad y Oquendo.
14214 11—5 Abril.

Radios

Casa Castillo

Aparatos de Radio

Majestic, Sparton, y Philips.

AL CONTADO Y A PLAZOS COMODOS. OBRAPIA Nº 95. TELF. A-7088
11119 11—10 Abril

Afinadores

AFINO PIANOS A $2.00., PONIENdo cuerdas gratis. Experto afinador y compositor de pianos y pianolas. Diez años de práctica. Avise al U-3847.
13955 29 abril 6

Animales

Varios

CABALLO CRIOLLO

Muy bonito, de paso, 7 cuartos de alzada, 5 años de edad. Precio: $300. Su dueño: Telf. U-1923.
7514C 31—6 Abril.

Animales

Varios

VENDO UNA YEGUA RECIEN PArida. Informan, 35 y 8, bodega, Vedado.
13954 29 abril 3

PERRO CHIQUITO, BLANCO DE pelo, orejas amarillas, con lunar en el rabo, del mismo color, conoce por Cuchurucho, se gratifica $10 a la persona que lo encuentre o dé referencias a Parque letra C entre Esperanza y Armonía, Cerro. I-4299.
13824 28 abril 2

SE VENDE UN CACHORRITO DE caza, pinto, fino; de tres meses. Gloria 113. Teléfono A-6565.
14180 31—4 Abril.

VENDO DOCE POLLONAS RHODE Island; 23 Plymouth Rock; en plena producción. Tel. M-8883. Apartado 2154. G. Puente.
14228 31|8 Ab.

GALLINICULTURA EN LOS TROPIcos, por Leonides Vicente. Unica obra práctica que resuelve todos los problemas relacionados con la crianza de las gallinas en Cuba. Raza que mejor se adapta, incubación, crianza de los polluelos, alimentación apropiada a nuestro clima y selección de las aves. Remitida al recibo de $4.00. Nidadas de 15 huevos Rhone Island Reds. $3.50, por expreso. Granja "La Criolla". Reparto Ardal, Pinor, Habana.
10567 8—7 Abril.

POR TENER QUE MUDARME, VENdo 20 gallinas Rhode Island, a $3.00. 10 Catalanas y 50 Leghorn, blancas, a $2.00 Calle 10 letra C, entre Concepción y Dolores. Lawton.
13717 28—5 Abril.

Automóviles

Varios

SE VENDE, POR NO NECESITARSE, un camión White, de 2½ toneladas, acabado de ajustar, con garantía de la agencia, carrocería nueva; chapa del actual ejercicio. Se da a prueba, por no pagar storage. Se da barato. Compostela 171. Telfs. M-1371 M-9419.
13742 28—5 Abril.

$30 UN AUTOMOVIL A TODA PRUEba su motor; una chiva, cinco pesos; un calentador gas, veinte. Pedro Fernas 9, Luyanó. A una cuadra paradero tranvía.
14225 31 abril 5

CARROS USADOS

Facilidades y Garantía

ZANJA 131
10235 6—5 Abril.

SE VENDE PACKARD 6-7 PASAJEros; gomas Baloon; parabrisa tumbado; farolitos; $950. Villegas 76, María. Telf. M-3421.
13772 28—5 Abril.

GRAN TALLER DE CHAPISTERIA

Reparación en general de radiadores, pintura "Duco", soldadura autogena, de Enrique Padilla, Infanta 8, entre Jovellar y San Lázaro. Teléfono: U-7267.
Esta casa pinta con "Duco" todas las reparaciones de los trabajos de chapistería, con precios muy reducidos y con toda garantía en las reparaciones generales. Mi interés que sea usted un cliente para siempre.
12162 J. I. R. IND.

CONTRATISTAS CAMIONEROS

Vendemos cinco chassis de paquete de 1 y media a 5 toneladas Agencias MARMON y NASH MARINA Y PRINCIPE

PLA, AIXALA COMPANY
J-1737 U-4327

SE VENDE UN PACKARD 6 CILINdros; 7 pasajeros; en buenas condiciones. Ha trabajado poco. Informan: Llinás número 2, Garage Capitolio, o Telfs. A-2711, A-3086, pregunte por Roberto.
13349 26—1 Abril.

Casas de Préstamos

PARA OFICINA Y DE OCASION

Burós planos y cortina; burós; máquinas de escribir, sumar; libreros, giratorias; mesas de máquinas; archivos; mimiógrafos; accesorios. Véalos, Villegas 6. A-8054.

A-8054, DE OFICINA

Compro y empeño archivos; máquinas de escribir, sumar; burós planos y cortinas; mesas; máquinas; accesorios; cualquiel cantidad. Llame al A-8054.

A-8054, MAQUINAS EMPEÑO

Y compro de escribir, sumar, en cualquier estado; archivos; cajas archivos, caudales; mimiógrafos y accesorios en todas cantidades. Llame al A-8054.
D 6 E 317 Indf.

DINERO. PRESTAMOS SOBRE PRENdas y objetos de valor, módico interés. La Hispano Cuba. Villegas 6. A-8054.
10326 6 abril 5

PRESTAMOS

LA SEGUNDA COMPETIDORA
Dinero en todas cantidades sobre JOYAS, MUEBLES, ROPAS y toda clase de OBJETOS DE VALOR
Módico interés y absoluta reserva.
NOTA. Se compran y cambian muebles modernos.
San Nicolás número 250, entre Gloria y Corrales.
TELEFONO M-2875

Dinero e Hipotecas

Se Ofrece

DINERO

Doy grandes y pequeñas cantidades en hipoteca desde el 6% en adelante para la Habana y sus barrios; también tengo para los Repartos. Operació nrápida y absoluta reserva.

JULIO C. GRANDA

Obrapía 33. Telfs. M-5921 y F-5759.
11347 12—8 Abril.

HIPOTECA, ME URGE COLOCAR desde 500 pesos hasta 25 mil, con buena garantía. Cobro poco interés, mucha reserva. J. Llanes. Sitios 42, esquina San Nicolás. Teléfono M-2632.
13251 25—9 Abril

DINERO para hipotecas al tipo más bajo de plaza, en todas cantidades, con la mayor reserva y prontitud. Miguel F. Márquez, Empedrado 16, altos, esquina a Cuba.
2102 indef. 1 Sep.

DINERO A PRESTAMO

Sobre muebles, bóvedas y panteones, con mucha reserva, firmo en el día. J. Llanes, Sitios 42, esquina a San Nicolás. Telf. M-2632.
13250 25—4 Abril.

DESDE 3%

Dinero s/. Hipotecas

TIEMPO 2 ó MAS AÑOS a voluntad de Vd.

PAGAMOS NOTARIA

A-4358 M-6263 Altos Droguería SARRA
13121 24 abril 3

DINERO

Desde el 1 por ciento de interés sobre joyas; objetos de arte y toda clase de objetos de valor. Absoluta reserva en las operaciones.

"LA SULTANA"

Suárez 3, esquina a Monte. Teléfono M-1914.
10463 7—6 Abril.

Tenemos Grandes

Y pequeñas cantidades de dinero para hipotecas al mejor tipo, sobre fincas, casas en laHabana, Marianao y sus barrios, para fabricar. Martínez y Prieto. O'Reilly 23. A-6951.
106. Indf. 30 En.

Para el Hogar

Reparación de Muebles

REPARACION MUEBLES, CASA Pardo, U-5761. Barnices muñeca, fino, esmaltes. Duco, decoraciones, pinturas mimbres a vapor, dorados, tapicerías. Azogamos lunas, reformamos y envasamos muebles. Garantizamos nuestros trabajos. Precios baratísimos. San Rafael número 130.
12996 24—23 Abril.

NEVERAS, MIMBRES, ESMALTO, sostema Duco, igual que de fábrica Barnices muñeca fino; esmaltes en general; tapizamos, envasamos muebles. Precios baratísimos. Aniceto Calvo, Telf. U-3164, Zanja 61.
12999 24—23 Abril.

SE ARREGLAN MUEBLES "EL ARTE"

Taller de reparación y reconstrucción de muebles, envases y embarques, Especialidad en pinturas, barnices y tapicería. Calle I número 69, casi esquina a Calzada. Teléfono: F-2312.
7430C 17—17 Abril.

Para las Damas

Especialidades

EXCEMICIDA DE MADAME SENtoure, maravillosa pomada francesa, infalible para excemas, herpes, peoriasia, granos, fístulas. Poderoso específico para llagas, úlceras crónicas. Curas asombrosas. Venta Sarrá, Johnson, Taquechel. Depósito Máximo Gómez 412. Dr. Moriet.
G-8 Ador Indf.

Masajistas

MASAJISTA DE ESPAÑA INTEgral. Masaje, movilización, gimnasia sueca, medicinales. Tratamiento contra reuma, circulación, reeducación muscular, adelgazar, etc. Llamar de 2 a 4. Zulueta 36 D, altos. Telf. M-2111, a domicilio.
9961 4 abril 5

Si Ud. carece de trabajo, necesita vender algo, alquilar una casa, extender su clientela u obtener un servicio cualquiera, no vacile en utilizar los Clasificados del DIARIO, pues en el acto obtendrá lo que desea.

Para las Damas

Peluqueros

PELUQUERA-PEINADORA

Y manicure, ofrece sus servicios exclusivamente a domicilio. Melenas, 50 centavos. Rizado Marcell, 60 centavos. Manicure, 60 centavos. Arreglo de cejas, 50 centavos. Masaje. Será usted atendida; esmero y prontitud, llamando Teléfono I-3523.
7501C 28—7 Abril.

Modistas

CELESTINA: MODISTA. MUCHA práctica; buen corte; entalle. Hago modelos que me pidan. Vestidos seda $2. Algodón, $1.50. Garantizo trabajo. Virtudes 67, esquina a Galiano. A-2492.
13333 26—2 Abril

Varios

MANTONES DE MANILA: MANtillas; peinetas españolas; trajes típicos de todas naciones; pinturas, maquillajes para artistas de teatro y de cine. Alquiler de disfraces para carnaval, de todas clases y estilos, los alquila PILAR, Virtudes 28, entre Aguila y Amistad. Teléfono: M-9392.

FUERA CANAS. OBTENGA UN hermoso color negro o castaño usando "La Favorita", tintura instantánea y vegetal a base de Quina. Estuche $1. De venta en boticas y sederías. Depósito: Peluquería PILAR, Virtudes 28. Teléfono M-9392.

CORTE DE PELO A SUS NIÑOS por expertos peluqueros, estilo americano y francés. Niños: 50 centavos. Niñas, modelo "Garzón" niños "Juana de Arco", 50 centavos. Señoritas: 80 centavos. Peluquería PILAR, Virtudes 28. Teléfono M-9392.

PILAR: PELUQUERIA DE SEÑOras y niños. Peinados $1. Masajes, 50 centavos; manicure, 50 centavos; lavado de cabeza, 50 centavos; teñido del cabello, desde cinco pesos. Trenzas, moños postizos, cabello. Virtudes 28. Teléfono M-9392.
13239 25—25 Abril.

"EL PENSAMIENTO". CALZADO A medida; hecho a mano. Especialidad para pies delicados o defectuosos. Pasamos a domicilio. No cobramos el lujo. Calzada del Cerro 771. (Frente a la Iglesia). Telf. I-6157.
2688 17 A. 17.

Enseñanzas

Academias y Colegios

ACADEMIA "MANRIQUE DE LARA"

Comercio, Bachillerato, Primera enseñanza e idiomas. Internado para varones. Medio internos y externos de ambos sexos. La Academia mayor de la Habana, 12 años de fundada. Cientos de graduados empleados por nosotros en Bancos, Notarías y casas de comercio. En breve tiempo preparamos a nuestros alumnos para trabajar de Mecanógrafos, Taquígrafos y Tenedores de Libros. Clases día y noche. Prospectos e informes por correo o por teléfono, CUBA 58. Telf. M-2766.
10280 30—30 Marzo.

ACADEMIA DE BACHILLERATO Y COMERCIO

Clases de Ingreso y de todas las asignaturas del Bachillerato. Especialidad en Aritmética, Algebra, Geometría, Física, Gramática, Inglés, Historia Natural.
Gran éxito en todos los exámenes. Mucho empeño y atención individual.
El 1ro. de Abril comienza el curso para ingreso en las Escuelas Elemental y Superior del Comercio. Todos los alumnos presentados por esta Academia, ingresaron el año pasado, como puede comprobarse.
Empedrado 40, altos, entre Habana y Compostela. Telf. M-9470.
7483C 26—7 Abril.

ACADEMIA DE CORTE SISTEMA ALEMAN

Damos a conocer primera vez en Cuba este valioso sistema moderno, bases sólidas, práctico, últimas creaciones parisienes, modela el cuerpo, cortar, hilvanar, probarlo, queda encantada del corte (chic), irreprochable, más de 500 alumnas, tituladas Europa, breve tiempo obtienen titulo profesoras Nacional, garantizamos clases correspondencia. Provincias remitimos ilustrado Método. Clases sombreros, costura, plisados, flores. Trato de 11 a 1 y de 5, 8. Virtudes 13, A-5967.
10143T 5 abril 6

GRAN ACADEMIA DE CORTE NACIONAL SISTEMA "SERRA"

Damos títulos de profesoras en un mes. Admitimos pupilas y medio pupilas. Clases por correspondencia, día y noche, domicilio. Vendemos el valioso método Serra. Lealtad 82. M-6846, Paquita Serra.
7366C 6—6 Abril.

ACADEMIA MARTI: BORDADOS A mano y a máquina. Se cortan moldes a la medida según el figurín que se desee. Se dan clases. Clotilde Gómez. Maloja 10 altos.
9495 1 11 abril

Enseñanzas

Academias y Colegios

Gran Academia Comercial de Idiomas, Taquigrafía y Mecanografía. Unica premiada en el concurso Profesional celebrado el 28 de Mayo de 1922. Colegio elemetal y superior. Director: Luis B Corrales Loma de la Iglesia de J del Monte, Teléfono I-2490 Clases de día y de noche Internos En todas las librerías y en esta Academia se vende la única Aritmética Mercantil, práctica, con problemas de Teneduría de Libros Más útil y más barata que se conoce
B-1702 Indf. 1 Ag.

ACADEMIA DE CORTE Y COSTURA incorporada a la Academia Nacional Sistema Machado. Corte parisién, enseñanza rápida, se prepara para profesora. Para tratar, calle 13 número 22 entre J y K, Vedado.
9966 4 abril 3

Academia de inglés "ROBERTS"

MALECON 31

Las nuevas clases principiarán el día 2. Clases nocturnas $6.00 mensuales. Clases particulares por el día en la Academia y a domicilio. ¿Desea usted aprender pronto y bien el idioma inglés? Compre usted el METODO NOVISIMO ROBERTS, reconocido universalmente como el mejor de los métodos hasta la fecha publicados. Tercera edición, pasta, $1.50.
B1403 Indf Jun 5

SISTEMA MACHADO

ACADEMIA NACIONAL

Primero y único Método Nacional de Corte y Confección Parisién Sistema Machado, que se halla incripto y registrado con arreglo a la Ley en nuestra República. Clases diarias de Corte y Confección Parisién. Sombreros finos. Modelos franceses y toda clase de labores. Enseñanza perfecta, práctica, rápida, fácil y moderna. Señoras, Señoritas; no aprendan por métodos anticuados. Lo moderno se impone; no se dejen engañar por anuncios de sistemas antiguos. ¿Desea usted aprender el Corte y Costura pronto y bien? Venga a esta Academia. La autora y propietaria de este moderno METODO le garantiza su enseñanza en dos meses con el Título de Profesora. Corte especial y trabajos manuales para las Escuelas Públicas. Curso especial por correspondencia, garantizándole la enseñanza por este modernísimo método nacional. Unico método completo de corte y costura que tiene Patrones y Modelos modernos y claras explicaciones. Se vende el nuevo METODO Nacional. Ultima creación de la moda actual. El más moderno y fácil de aprender, estudiando este valioso método en su casa se aprende el Corte y Costura en dos meses. Se remite a cualquier pueblo de la República. Pida informes a su autora y Directora General.

SRA. FRANCISCA MACHADO

Lealtad 117 Altos, esquina a San Rafael.— Habana.
7387C 10—10 Abril.

COLEGIO SAN ELOY

Pupilos desde $18.00 al mes. Primera Enseñanza, Preparatoria, Bachillerato. Idiomas y Comercio. Se admiten internos, medio internos o externos. Calzada del Cerro núm. 620. Habana. Telf. I-6002. Pida prospectos.
7492C 27—26 Abril.

COLEGIO ACADEMIA CABALLERO

Zenea (Neptuno) 199, altos. Teléfono U-2920. Declarado EXCELENTE por la Jefatura Local de Sanidad y autorizado por la Secretaría de Instrucción Pública. Incorporado al Conservatorio Orbón. Enseñanza elemental y superior, para niños de ambos sexos. Un colegio de primera clase, en el que solo trabajan profesores titulares, con cuotas módicas. Niños 1er. Grado, $3. Segundo y Tercero, $4. Cuarto, Quinto y Sexto, $5. Abierto todos los días del año de 8 a 11 y de 1 a 4½. No se admiten internos. Clases de inglés y mecanografía por profesor americano de la Universidad de Yale, a todos los niños que ya saben leer. Taquigrafía Pitman, inglés, alemán, piano, solfeo, mandolina, a horas y precios convencionales.
13256 25—9 Abril.

Profesores

CLASES DE TAQUIGRAFIA DE PITman, en inglés y español; también clases y traducciones de inglés, español y francés. Teléfono U-3970.
12388 19—3 Abril.

ORTOGRAFIA POR CORREO

Aprovechando los momentos desocupados, sin moverse de su casa, desde cualquier lugar de la República, puede usted adquirir rápidamente, excelente Ortografía, mediante facilísimo curso por correspondencia, eminentemente práctico, único en su clase. Sorprendentes resultados. Cientos de alumnos satisfechos, es nuestra mejor garantía. Sea usted otro de ellos y se convencerá. Pida más detalles por correo. Gran Academia "Mercurio", Dragones 42, Habana.
14158—59 31—9 Abril.

CORRESPONSAL ESPAÑOL-INGLES, experto, desea llevar correspondencia ambos idiomas, de noche, por módica retribución. Inmejorables referencias. Escribir a' Anunciante, c|o Norman, Concordia 12. Habana.
14011 30 abril 6

PROFESORA AMERICANA DESEA discípulos para enseñarles inglés a domicilio. Telf. M-3916.
13972 29 abril 5

Enseñanzas

Profesores

CLASES INDIVIDUALES, DIA Y niche. Teneduría, Aritmética, Caligrafía, Redacción; todo $5.00 mensuales. Inglés, Taquigrafía Pitman, Mecanografía, Ortografía, 5 pesos. Diploma y empleo final. Profesor Tizol, Belascoaín 195. Telf. M-1803. Pida folleto.
12785 22—21 Abril.

PROFESOR GRADUADO EN MADRID y París. Clases a domicilio. Primera y Segunda enseñanza. Gramática, Historia, Literatura, Geografía y Francés. Sr. Cid, San Lázaro 388. A. Telfs. U-4746 y A-4848.
11746 15 abril 4

FRANCES-INGLES

Oficial belga tiene algunas horas disponibles para dar clases en francés, personales y colectivas. Conversación y preparación para exámenes. Enseñanza en inglés por señora americana. Oficina: Empedrado 49. Apt. 2-A. Telfs. M-7374, A-4728, de 1 a 4 p. m.
12114—197 18—17 Abril

BAILES, M-3643

Aprenda Son, Danzón, Foxtrot, Pasodoble, Vals; 5 bailes, $10. Tango, $10. Son y danzón, $5. Clases hasta aprenderlos. Bailes españoles, castañuelas, bailes teatrales. Casa particular. William, M-3643.
11451 13—12 Abril.

ENSEÑAMOS INGLES, MECANOgrafía, taquigrafía, teneduría, aritmética. Preparamos para el Instituto. Clases día y noche. Informa, doctor Loreto Serapión, Gervasio 116, altos. Telf. U-3032.
12440 20 abril 9

MISS VIRGINIA BURTNER, PROfesora de inglés, de larga experiencia, ofrece de nuevo sus servicios profesionales después de su regreso de los Estados Unidos. F-3879.
14226 31 abril 7

PROFESORA DE INSTRUCCION, bordados y pintura, desea hallar familia particular dedicando mañana o tarde con el almuerzo. Precio razonable. Telf. F-1538.
14211 31 abril 3

PIANO Y SOLFEO, DOY CLASES. También a domicilio. En poco tiempo tocará lindas piezas y será profesora estudiando por mi práctico sistema. A-0225. Precios económicos.
7355C 3 abril 2

MAESTRO AMERICANO

Graduado en la Universidad de Yale, (abogado) da clases colectivas en inglés ($5.00) nocturnas o diurnas. También clases particulares. Telf. I-3451.
12728 22—6 abril.

RAMONA GIRAL DE MENDEZ

Fundadora del corte parisién Martí en la Habana. Enseñanza rápida por los últimos figurines, a domicilio. Patrones a medida. Precios módicos. Para tratar con la Profesora, por la mañana. Salud 33, segundo piso.
11991 17—16 Abril.

MISS KATE, PROFESORA DE INglés. Método práctico y sencillo. Preparación para Instituto y Normales. Telf. I-4255.
7442C 18 abril 2

INGLES; TENEDURIA; TAQUIGRAfía (inglesa y española); Ortografía; Mecanografía; Matemáticas; Dibujo Lineal y Mecánico. Enseñanza a domicilio por el Profesor F. Heitzmon, Reina 30, altos. Honorario, 11 pesos mensuales, individuales; y 6 pesos colectivas. Se darán más informes por escrito o personales.
12979 24—23 Abril

PROFESORA FRANCESA

Graduada de la Universidad de París

Da clase de Francés y Literatura a domicilio y en su Academia. Calle 4 número 253, entre 21 y 27. Vedado. Telf. F-2658.
E-1862 Indf. 1 Sep.

ARITMETICA Y ALGEBRA

Profesor especializado en la preparación de estas asignaturas, para el Instituto y Normales, con inmejorables referencias, da clases particulares. Sr. Núñez. Telf. M-2111. Para más informes: llame de 5 a 6.
9944 4—3 Abril.

PARA EL INSTITUTO: ANDRES REyes, Química; Julio C. Torra, Matemáticas; Juan J. Torra, Matemáticas. Teléfonos I-7215, U-6095. San Lázaro 504. Clases colectivas y a domicilio.
12208 18—2 Abril.

INGLES

Enseñado por profesora americana; sorprendentes resultados en pocas semanas. El discípulo leerá, escribirá y hablará el inglés en breve tiempo. Lecciones a domicilio también. Miss Kapan, Edificio Granada. San Rafael 14 y medio| Departamento 402. M-8005.
13191 25—24 Abril

PROFESORA DE PRIMERA Y SEgunda enseñanza. Se ofrece para dar clases a domicilio o en su casa. Precios módicos. Telf. F-2646.
13070 24 abril 8

MAESTROS LARGA EXPERIENCIA se ofrecen para clases. Instrucción primaria. También a domicilio. Señoritas Sotolongo. Jovellar 28 U-2261
13359 26—10 Abril.

A MODICO PRECIO

PROFESORA COMPETENTE: da clases a domicilio y en su casa, de taquigrafía Pitman, Mecanografía al tacto, Teneduría de Libros, Aritmética, Mercantil y Correspondencia comercial, por métodos modernos y rápidos. Teléfono I-7007. Calle Gonzalo esquina a Avenida, "Villa Nena", Víbora.
13027 24—23 Abril.

Miscelánea

HERNIAS

Vendaje especial, cómodo y sencillo. Fajas reductoras. Corsets para desviación de la columna vertebral y aparatos para toda clase de imperfecciones. Emilio P. Muñoz. Ortopédico, 20 años de establecido. Consulado 69-D, Telf. A-9559.
411 30 d. vence 13 Mar.

ALMACENAJES: SE HACE CARGO de Almacenajes, mudadas, embalajes de muebles y embarques al extranjero en precios muy reducidos. Snider, Prado 78. Telf. A-9284.
10847 10—9 Abril.

FOLLETIN 14

¿HEREDERO?

por

MARY FLORAN

Traducción de:

FELIPE VILLAVERDE

Esta obra es de La Moderna Poesía, y Cervantes, Obispo 135 y Galiano 62

disciplina, pueden reemplazar a nuestras antiguas y admirables tropas, en el barullo inevitable que se ha de producir en la movilización de ellas.

Alejo no quiso desmentir al coronel, porque quería conquistarlo en su favor, y éste prosiguió:

—¡Ah! ¡que magnífico el ejército imperial! Ha sido precisa toda la traición, toda la impericia de algunos jefes y, sobre todo, la división de los partidos que entonces gobernaban en Francia, para destruirlo. Ni los alemanes lo hubieran vencido. Pero ahora, ¿qué es este ejército cuyos jefes no han oído, en su mayoría, un tiro? Pero aun hay antiguos, de aquellos que, en su sólida fe de franceses y de soldados, lo llevaron a lo que creían que era la victoria y que fué el inenarrable e inolvidable desastre. ¡Aquéllos, aquéllos son los que hacen falta! Algunos resistieron al tormento y cambiaron de opinión como de uniforme. Estos son hombres de talento y de mérito, no lo niego, y también son felices. Los otros, es decir, aquellos entre los cuales me cuento, y que, sin manifestarlo, hemos guardado en el fondo del corazón la inquebrantable adhesión a la causa que habíamos servido, hemos sido sacrificados. Nos dejaron enmohecernos en los regimientos, a la cola de interminables promociones de ascenso. No se nos permitió ascender sino por rigurosa antigüedad, y por fin llegó la hora de darnos el retiro; un par de años antes nos concedieron, como para consolarnos, un grado, con el cual tuvimos la gloria de retirarnos sin ocupar más tiempo un empleo reservado a otro más joven, más manejable...

Alejo escuchaba el bilioso desahogo de aquel descontento, fumando un excelente cigarro y pensaba en el martirio que debía ser para Brígida la compañía permanente de aquel rencoroso y malhumorado.

—Sí—prosiguió el coronel,—desde la guerra no me ha sonreído nada. La carrera que usted sabe, a esto se añade el odioso reuma que traje de Africa, adormecido durante quince años; pero que ahora está despierto y se ha apoderado de mí. El retiro me condenó a inacción, la enfermedad, a reclusión. A veces paso meses sin salir de mi cuarto y el resto del tiempo, ando, según la violencia del mal, con un palo y a veces con dos, porque tengo odio a las muletas. Pero acabaré por usarlas. En medio de estos martirios, tenía yo para suavizarlos, el consuelo, la ternura y el cariño de una esposa amada. Hace cuatro años que la perdí...

—Le queda a usted una hija—se aventuró a decir Alejo,—por cierto muy amable.

—Sí, Brígida es buena chica; pero ¡qué pena para mí, que no soy egoísta, la de tener encadenada su juventud a la butaca de enfermo! La pobre no tiene ni una de las alegrías de su edad, y yo, sin quererlo, le estoy dando una mala vida. Pronto tendré que ir pensando en su porvenir, en casarla. ¡Qué solo quedaré entonces! ¡qué triste y qué desgraciado!... En cambio, si mi carrera hubiera seguido su curso normal, ahora sería general; la actividad forzosa impediría que la enfermedad me invadiese hasta este punto y al retirarme, una paga suficiente para vivir con holgura...

Alejo dejaba hablar al viejo sin escucharle. De cuando en cuando decía alguna palabra vulgar que podía hacerle creer que estaba atento; pero pensaba en Brígida, que era buena, bella y desgraciada. ¿Resistiría Cesáreo a tales seduciones? Si la compasión fuese la única puerta que pudiera ofrecer entrada en su corazón. Brígida era, por todos conceptos, digna de inspirar aquel sentimiento. Bastaba que la viera y era seguro que por parecerse vagamente a Isabel se vería inclinado a hacer algo por ella. Lo demás vendría solo.

¿Cómo no ganar la partida teniendo, en el juego, un triunfo como Brígida?

Iban a volver al salón.

—Mi coronel—dijo Alejo,— me felicito de haber sido presentado a usted; me ha interesado vivamente su conversación y estoy encantado de los precisos pormenores que por usted he adquirido de la Francia del Imperio que, sin duda por estar tan cerca de nosotros, nuestra generación la desconoce, por no haberla aprendido por la historia. Y aun me atrevo a pedir a usted permiso para cultivar un conocimiento que me es tan agradable como precioso, y ver a usted en su casa...

Alejo había pronunciado estas palabras contando con la invitación del coronel para ir a su casa, como premio a la paciencia con que había oído sus discursos; pero cuál sería su sorpresa al oir que éste le decía fríamente:

—Me place su amable complacencia, caballero; pero me resisto a invitarle, porque vivo como un lobo y mi guarida no tiene atractivo alguno para un joven. Perdóneme, pues, que no se señale el camino, por grande que haya sido el placer de mi conversación con usted esta noche.

Ello era significativo y Alejo, chasqueado, se mordió el labio; pero le estaba reservado un desquite.

Cuando regresaron los fumadores al salón, la dueña de la casa procuró entretener a sus huéspedes organizando especialmente el whist del coronel, porque era un jugador rabioso y si no tenía con quien echar una partida, no había buena velada para él. Pero aunque era jugador, lo era bueno, muy exigente, enemigo mortal de las malas jugadas y si no encontraba compañeros y competidores de su altura, no admitía observación alguna de ellos.

Aquella noche dos comensales habituales de la señora Claimarais se ofrecieron a jugar con el coronel; pero fué imposible encontrar el cuarto. Aquél, con quien había contado la señora de la casa, se negó en redondo.

Alejo vino a sacar a todos del apuro.

Señora—dijo a la de Clairmarais,—si el coronel lo permite yo completaré la partida.

Una sonrisa iluminó los labios de la amable dama:

—¿Conoce usted el whist?

Y al oir la respuesta afirmativa del joven, añadió, vivamente inquieta, con una sonrisa de inteligencia.

—¿Pero juega usted bien?

Alejo la comprendió y la tranquilizó con una palabra subrayada por un gesto:

—Bastante.

Enteramente tranquilizada lo llevó a la mesa donde el coronel lo recibió con satisfacción.

Ya fuera la persistencia de esta impresión lo que le dió indulgencia, o que Alejo podía pasarse sin ella, el caso es que en el momento de separarse, el coronel declaró a la señora de Clairmarais que había pasado una noche deliciosa, que se había divertido mucho y que su nuevo amigo jugaba al whist como un maestro.

Después, al despedirse de Alejo, el coronel añadió:

—Antes le he negado a usted el acceso a mi antro por amor propio, temiendo que usted se aburriese allí. Ahora que la satisfacción de un gusto común, los naipes, puede juntarnos, será para mí gran placer abrirle la puerta.

Alejo aceptó gustoso y el coronel se fué con su hija, no menos satisfecho de haberse procurado para sus diarias partidas un compañero de los difíciles de encontrar porque cada día son más raros.

VIII

UNA PARTIDA DE "WHIST"

Alejo dejó transcurrir unos días antes de ir a casa del coronel Champacé. Quería hacerse desear para ser saludado al llegar con las palabras: "¡Al fin lo vemos por aquí!"; pero no tardar hasta el punto de hacerse sospechoso de falta de atención. Supo guardar la justa medida y la tarde en que, al salir de la oficina, se presentó en casa del coronel, fué recibido con la frase que esperaba y que hábilmente la había suscitado. Se excusó diciendo que le hubiera gustado ir antes; pero que el trabajo de su empleo lo había retenido.

—Está bien—observó el coronel, que parecía de buen humor.—Los jóvenes que trabajan son lós que a mi me gustan, y no los chisgarabís que desde la mañana a la noche se pasan la vida desgastando el asfalto de los bulevares a pie, a caballo, en bicicleta o en coche, que derrochan su juventud en ineptas locuras y que si algún día los necesitara la Patria, no estarían en disposición de contestar: "¡Presente!", porque la ociosidad y el libertinaje los han embrutecido.

Alejo correspondió con una sonrisa a esta humorada, que le era favorable, y continuó hablando con el viejo militar, echándole miradas atentas y observadoras. El salón en que lo recibieron era bastante pequeño, pero confortable. El moblaje sencillo, un poco antiguo; pero muy limpio. Mil "bibelots" nuevos y elegantes, muebles de fantasía, cojines, jardineras, plantas y fotografías denunciaban la presencia de una mujer joven y de buen gusto, porque daban la nota especial de sus costumbres y preferencias. El coronel estaba sentado al lado de una ventana, con las piernas envueltas en una manta de lana. A su alcance, una mesita con libros y periódicos y su pipa de espuma de mar, superiormente curada. En frente, y al lado de la otra ventana, había un bastidor de bordar, delante del cual se veía una sillita y muy cerca, un velador pintado de verde pálido, encima del cual unos ramitos de lilas se abrían en un cucurucho de cristal irisado. En la pared, una estantería pequeña, bien surtida de libros y, junto al bastidor, una canastilla de labores, especie de hamaca de seda de colores vivos, suspendida sobre cuatro pies cruzados de bambú. Un biombo muy bajito, también pintado, y cubierto de muselina Liberty, aislaba aquel gracioso rinconcito del resto del aposento y no era dudoso que aquel sería el reducto preferido de Brígida.

Como estaba vacío, Alejo, en el curso de la conversación, pidió noticias de la joven.

—Está bien—contestó el coronel,—y, sin duda, en casa; pero, le diré a usted, cuando recibo, nunca viene, si no la llamo. Veo poca gente por aquí, algunos compañeros antiguos y, como usted sabe, las pala-

M.E.C.D. 2016

M-8404 PARA QUEJARSE SI NO TIENE BUEN SERVICIO M-8404

ABRIL 2 DE 1930

DIARIO DE LA MARINA

EJEMPLAR 5 CENTAVOS

A-3333 PARA DICTAR SUS ANUNCIOS CLASIFICADOS A-1014

Todo el Pueblo Sevillano Acudió a Despedir al Infante Don Carlos

El ilustre político don José Sánchez Guerra, que fué dos veces Presidente del Consejo y varias veces ministro, ha pronunciado en el teatro de la Zarzuela su esperada conferencia que tan enorme expectación había despertado en el pueblo español. Don José, en su conferencia, dirigió a las alturas serios ataques y se dió de baja en las filas dinásticas, aunque haciendo constar que él no es republicano. El discurso del ex-Jefe de Gobierno quedará como importante documento histórico.

El señor Sánchez Guerra rodeado de algunos amigos políticos suyos momentos antes de la conferencia.

El señor Sánchez Guerra en el escenario de la Zarzuela pronunciando su transcendental discurso.

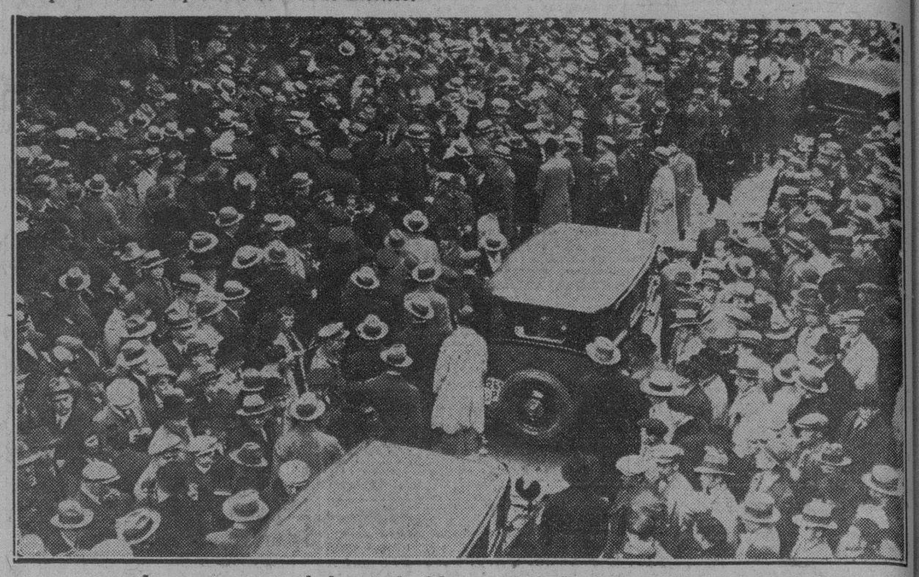

Imponente aspecto de la entrada del teatro de la Zarzuela y calles adyacentes.

ACTUALIDAD ESPAÑOLA

CALCULOS DIFICILES

Por Rafael Suárez Solís

¿Una contestación clara, categórica, sobre el inmediato futuro político de España? Es demasiado simplista la pregunta para ser respondida de igual modo. Ocurre lo mismo con todas las inquisiciones de esa índole. Lo más difícil de contestar, lo que más sume en confusiones, es la pregunta que nos hace el niño.

¿Monarquía? ¿República? Si a lo que va a pasar inmediatamente, como resultado de las elecciones prometidas por el Gobierno para muy pronto, merece el nombre de futuro político, la pregunta es sencilla. Ganarán los monárquicos. Sencillamente porque ganará el Gobierno. Si hubiese alguna duda no habría elecciones. Antes la Dictadura. "No hay nada que temer—advierte, belicoso, el general Millán Astray—. No olviden, señores, que tengo yo en el Tercio siete mil hombres que han sellado con sangre su juramento por la patria y el rey, y creo que con esto que les digo basta". Y sobra.

Pero lo que se pretende saber, ante la incertidumbre del porvenir, no es lo que piensa un militar, siquiera sea Jefe del Tercio, siquiera sea Presidente del Consejo de Ministros. Se trata de algo más elevado e importante: del sentimiento nacional. Entonces es cuando la pregunta toca los límites de lo peliagudo. Habría que empezar por estudiar qué clase de monarquía quieren los monárquicos y cómo están divididos; qué clase de república quieren los republicanos y quiénes, además de los republicanos, son los que en España quieren la República. Porque pudiéramos encontrarnos con esta sorpresa: que hay muchos antimonárquicos que prefieren la Monarquía a cierta constitución republicana, monárquicos que prefieren la República a ciertas formas mayestáticas.

Hay una primera manera elemental de dividir en dos bandos la ideología política española: hombres de la derecha y hombres de la izquierda. Pero, para este caso especial de las futuras elecciones, el país se divide, primeramente, en dos tendencias: normalistas y constitucionales; entendiéndose por los primeros los que quieren volver a la normalidad de 1923, y por los segundos a los que quieren partir de ella hacia unas cortes constituyentes. Los monárquicos empiezan, revisados de derecha a izquierda, por los absolutistas; siguen los primorriveristas, con su Consejo real, su Cámara única, su voto representativo, etc.; los constitucionalistas del 76 y los constituyentes. Los antimonárquicos empiezan, para seguir la misma dirección, en los republicanos unitarios, para seguir con los federales, los radicales, los socialistas y los sindicalistas. Lo difícil, sin embargo, está en acertar con el trazo matemático de la línea divisoria, y a qué lado, sin error visual, queda la dinastía. Los de la extrema derecha, por el momento, se avienen a tolerar la fórmula de la Constitución del 76, pero esa conformidad no se comparte sino hasta el grupo de los constituyentes, que son, tal vez, los más activos y prestigiosos entre los monárquicos; grupo que llega hasta don Santiago Alba, partidario de una república coronada, o hasta don Melquiades Alvarez, difícil de averiguar si tiene a estas alturas uno o los dos pies en el anhelo republicano.

El otro lado de la situación está igualmente inestable y movedizo. Después de los republicanos unionistas vienen los federales, influenciados por las aspiraciones autonomistas de los catalanes, sin que a éstos les importase mucho, a la postre, aceptar la Monarquía si les promete el cumplimiento del programa mínimo regional. Saltando los radicales, republicanos sin vacilaciones, nos encontramos con los socialistas, republicanos por principios, pero proletarios por fuerza, y, por lo tanto, sometidos a los intereses económicos inmediatos, que también puede garantizar la Monarquía. Los sindicalistas apoyarán, en última instancia, la fórmula que mejor desacredite el régimen triunfante, para lo cual el procedimiento más hábil a seguir es luchar independientemente en las próximas elecciones, si no es que se abstienen.

Dos factores, por consiguiente, van a decidir el resultado de las elecciones: el Gobierno, apoyado por el Ejército, y la indecisión y resentimiento de los grupos nominados. Para compaginar estas fuerzas se preparan actos públicos en estos días. Dos próximos tienen la atención del país: el de la afirmación monárquica organizado por la nobleza y el Partido Conservador que preside el conde de Bugallal, agrupación política con "amigos" en el gobierno del general Berenguer, y el de don Melquiades Alvarez. El primero ya tiene, en reserva, un grito de guerra, una arenga de combate. La del jefe legionario de referencia. El segundo permanece un tanto en el misterio. Cuando se habla de la indecisión política de don Melquiades se olvida su sentimiento eminentemente jurídico. Político de anhelos extremistas, condiciona su actitud, a veces con exceso, a la subjetividad del Derecho. Ella le llevó al reformismo, a la posible colaboración con la Monarquía, deslizándose desde el campo republicano. Ella, sin embargo, le movió a pronunciar, en 1921, palabras proféticas, que tal vez repita en el discurso próximo. Dijo entonces: "Y hay que decirlo alto para que llegue también a las alturas. De aquí dimana todo lo que ocurre, todo: el desequilibrio de los Poderes, que altera la mecánica del Estado; el secuestro de la Libertad, sacrificada escandalosamente por los que se llaman liberales; el desprestigio de unas Cortes constantemente infecundas, deshonradas casi siempre al nacer por los gobiernos, pero más deshonradas todavía en el corto período de su vida, por la resignación con que sufren todo linaje de atropellos; la incuria punible de los servidores de la Justicia, que la dejan abandonada ante las amenazas; y por encima de estas ruinas el crecimiento del Poder real: crecimiento al margen de la ley, crecimiento que redunda principalmente en su propio daño, porque el día triste, correligionarios, en que se desencadene la tormenta, como es el Poder que más se destaca, sobre él lloverán todas las culpas y todas las responsabilidades".

Va escrito esto como un informe anticipado del tono del discurso que tanto ha de influir en la organización de las fuerzas electorales. Las palabras de Millán Astray y las de Melquiades Alvarez. Polos magnéticos de las tendencias políticas del país, con influencia en sectores contrapuestos, tal vez para el logro de una mezcla electoral sorprendente y desconcertante.

He ahí cómo no es fácil responder sencillamente a la simplista pregunta de que quiénes son más en España, si los republicanos o los monárquicos. Sobre todo si lo que interesa es el resultado de las próximas elecciones. Quizás lo menos interesante del verdadero porvenir de España.

PARECE QUE SERA APLAZADO EL MITIN DE AFIRMACION MONARQUICA

REORGANIZACION AGRICOLA PARA OVIEDO Y GIJON

Declaraciones del nuevo gobernador señor Rosón

PRUEBAS AGRICOLAS

Si dan resultado se harán las innovaciones definitivas

OVIEDO, Abril 1 (ST.) —El Gobernador Civil de Oviedo, don Eduardo Rosón, en una conversación con los periodistas ovetense y gijoneses sobre los proyectos oficiales para el mejoramiento de la agricultura en Asturias se expresó así:

«He celebrado una interesante entrevista con los ingenieros agrónomos, quedando muy satisfecho de ella. Baste decirles que, comprendiendo la necesidad de adaptar al progreso a la vida del campo, se va a estudiar el rendimiento de una pequeña explotación agrícola con relación al momento actual y a la producción de los mismos bienes con arreglo a los adelantos de la época, bajo una dirección acertada. Si de ese estudio resulta, como es de esperar, que con menos trabajo se obtenga utilidad mucho mayor, se implantaría la nueva organización de la casa de labranza en distintas comarcas, para que los agricultores vean por sus propios ojos las ventajas del cambio, sin necesidad de acudir a ridículas reformas del régimen jurídico de la propiedad.

«También hemos tratado de crear la enseñanza de capataces agrícolas, y de combatir las plagas del campo, dar conferencias, divulgar en lo posible el conocimiento de industrias derivadas de la agricultura y preparar para lo sucesivo una intensa propaganda sobre repoblación de árboles frutales.

«Dado el entusiasmo que los ingenieros agrónomos tienen por estas y otras cosas, y puesto que la acción debe seguir en esto a la palabra, en breve se pondrán en ejecución tales propósitos, continuando así el brillante resurgimiento agrario de Asturias, sin perjuicio de seguir tratando de problemas tan importantes como la organización del crédito rural, cooperativas de producción, transporte y venta de productos en grandes centros y otros análogos.

También se ocupa el inteligente inspector de Higiene Pecuaria de organizar una vigorosa campaña de vacunación contra enfermedades de los ganados.

Se gestiona de la Asociación general de Ganaderos la designación de técnicos suyos para continuar las enseñanzas de Industrias lácteas».

DOS MUERTOS EN UNOS TRABAJOS

Al romperse una tubería en los altos de Alberche

AVILA, abril 1 (AP).— En las cercanías del pueblo de Tiemblo, en el sitio llamado Burgillo, se rompió una tubería de hormigón armado en las obras que se practican para construir un tunel en los altos de Alberche, quedando sepultados algunos operarios y resultando heridos de consideración otros seis obreros. Perdieron la vida los trabajadores José Sales Pinay Rufino Sánchez Espinosa.

LA SUSPENSION DE UN PERIODICO

El semanario "La Rambla", por un artículo injurioso para el Rey

BARCELONA, Abril 1. (AP.)—El Gobernador Civil de esta provincia ha suspendido indefinidamente la publicación del semanario catalanista «La Rambla» por haber publicado un artículo injurioso contra el Rey Alfonso y ha impuesto una multa de mil pesetas al diario «La Publicidad» por la publicación de un suelto sobre los sucesos que se registraron con motivo de la despedida del general Barrera.

MOVIMIENTO MARITIMO

N. YORK, abril 1, (AP.) — Hoy llegaron a este puerto los vapores Defacto, de Tarafa, y Siboney, de la Habana.

A Filadelfia llegó el Favorit, de Tarafa.

A Baltimore llegó el Gro, de Nuevitas.

De Norfolk salió el Macabi, para la Habana.

WEYLER QUIERE VIVIR 100 AÑOS

Ahora, más que nunca está interesado en la cosa pública

MADRID, Abril 1o. (AP).—El general Weyler, que se encuentra casi repuesto de la grave enfermedad que le aquejaba, durante la cual los médicos que le asisten llegaron a temer por su vida, ha hecho las siguientes manifestaciones:

—"Pienso vivir hasta los cien años; me faltan, por lo tanto, ocho. Ahora, más que nunca, me interesan las cosas políticas, y aplaudo la actitud y la decisión del general Berenguer, que está trabajando para que el ejército español se reintegre a sus cuarteles, de donde nunca debió salir para mezclarse en política. En efecto, los militares españoles no deben mezclarse en algaradas políticas, pues el ejército es algo tan grande y respetable que no debe exponerse a que pueda mezclarse en las luchas de los partidos es de carácter. El que intente volver a sacarlo, como el que lo saque, sólo debe tener una pena: fusilarlo inmediatamente sin piedad y sin contemplaciones".

A LOS QUE CREEN TENER DERECHO A VIEJAS HERENCIAS

El señuelo de grandes sumas en el banco de Inglaterra

EL CONSULADO EXPLICA

En la mayoría de los casos esas herencias no existen

Siendo una cantidad muy crecida la de los individuos que se dirigen al Consulado de Cuba en Londres, con el objeto de reclamar cantidades, a las que se creen con derecho como herederos de depositantes fallecidos, al Cónsul de dicho lugar le interesa hacer saber a todos los que tengan tal pretensión, lo siguiente:

«No es de ahora, sino de tiempos inmemoriales, la imposibilidad en que se encuentran los cónsules de hacer gestión alguna en favor de las personas que se dirigen a los Consulados de su Nación para gestionar herencias. En efecto, en la mayoría de los casos, trátase de herencias imaginarias, mejor dicho, fantásticas, y aún en aquellos en que por excepción, la reclamación tiene algún fundamento, se trata de legados cuya cuantía apenas deja margen para cubrir los enormes gastos de tramitación que, a más de ser costosos, son de por sí tan complicados que en este Consulado no le es posible la gestión.

La Gaceta Oficial de Londres y la publicación «Dormant Funds in Court» (Chancery) de los Tribunales de Justicia, publica periódicamente la lista de los derecho-habientes a las cantidades que encuéntranse en el Banco de Inglaterra sin haber sido reclamadas durante quince años. Pasa del millón de libras esterlinas dichas cantidades, distribuídas por los diferentes Bancos de este país y repartidas en pequeñas cuentas. Pero, conviene hacer llegar al público que es imprescindible para formular ante este Consulado cualquier reclamación que acompañen justificativos, y, sobre todo, que se tenga presente que sólo tratándose de legados de alguna cuantía debe aventurarse el interesado en la laboriosa tramitación.»

PARA LOS BARCOS QUE SE DESTINAN A LA EMIGRACION

El sistema de inspección anual, sustituído por otro

CONSEJO DE MINISTROS

La cuestión de los vinos y la actitud que asume Francia

MADRID, abril 1 (AP).— Hoy se celebró Consejo de Ministros de carácter administrativo, dedicado al estudio de numerosos expedientes.

El Ministro de Estado, duque de Alba, se extendió principalmente en la cuestión de los vinos, por motivo de las conversaciones de París, haciendo resaltar las sostenidas al mismo tiempo por el Embajador de España, J. Quiñones de León, con el Primer Ministro Tardieu y el Ministro de Estado Briand. Las notas oficiosas que publicó la Prensa francesa acerca de tales conversaciones, dan una idea de su alcance. Tanto Tardieu como Briand manifestaron sus vivos deseos de evitar las dificultades creadas, aunque nada concreto pudieron ofrecer por el momento, considerando que lo más práctico es buscar una colaboración leal. El duque de Alba dió cuenta de todo ello al Consejo de Ministros, el que atento a la legítima defensa de los importantes intereses españoles, y sin negarse a la colaboración sugerida, ha decidido examinar las medidas que se trata de adoptar para la mejor defensa de la industria vitivinícola española.

El Ministro de Economía señor Wais, informó al Consejo de la situación en que están los problemas relacionados con los vinos, aceites y naranjas, quedando autorizado para la adopción de medidas oportunas, conciliadoras de los diferentes intereses.

El Ministro del Trabajo sometió un proyecto de Real Decreto modificando el artículo 129 del reglamento de emigración, en el sentido de sustituir el reconocimiento anual de los buques destinados a la emigración por otro más sencillo, efectuado por los inspectores, asesorados debidamente.

El Consejo acordó después restablecer la subsecretaría de Instrucción Pública.

Igualmente se acordó disolver el Consejo del Motor y del Automóvil.

Se anunció que durante Semana Santa el General Berenguer irá a Sevilla para llevar al Rey la firma de los asuntos oficiales. La estancia real en Barcelona, el próximo mayo, durará veinte días.

También se habló en el Consejo de la amnistía que se estudia, pero no con la amplitud solicitada. Parece seguro que se aplazará el mitin de afirmación monárquica que iba a celebrarse el día 6 de abril, por ser esa la fecha en que será inaugurado el mausoleo de Pablo Iglesias, jefe de los socialistas.

Las Temperaturas en varias ciudades

WASHINGTON, abril 1. AP. Durante las últimas veinticuatro horas se han registrado las siguientes temperaturas medias en las ciudades que se indican:

Nueva York	10.0
Chicago	12.2
Washington	11.1
Horta (Azores)	13.3

TEMPERATURAS LOCALES

Durante las últimas 24 horas se han registrado en la Habana las siguientes temperaturas en centígrados:

Máxima 27-1
Mínima 17-2
Media 22-1.

AFECTUOSO ADIOS DADO A D. CARLOS

En Sevilla al salir para Cataluña, adonde lo destinaron

SEVILLA, Abril 1º — (AP.)— Hoy marchó a Barcelona el Infante Carlos, nuevo Gobernador General de Cataluña, siendo despedido con grandes demostraciones de cariño.

La Diputación provincial y el Ayuntamiento, bajo mazas, todas las autoridades civiles, militares y eclesiásticas y cuantas personalidades residen en Sevilla acudieron a la estación. El inmenso gentío se desbordó rompiendo los cordones de la policía, invadiendo el andén. Los obreros eran los más entusiastas en vitorear a los infantes Don Carlos y Doña Luisa, que contestaban emocionados.

El pueblo llegó a interceptar la vía, impidiendo que la locomotora pudiese ponerse en marcha, mientras gritaba: ¡Que no se marche Don Carlos! Por ese motivo el convoy salió con gran retraso, entorpeciendo también la entrada de otros trenes. En el momento en que salía del andén, el Infante dió tres vivas a Sevilla, contestándole todo el pueblo.

BERENGUER Y LA AFIRMACION DE LOS MONARQUICOS

Dice que esas muestras de adhesión no son nada nuevo

ESPAÑA ES MONARQUICA

Un sentimiento espontáneo salido del alma del pueblo

MADRID, Abril 1. (AP.)—Con relación al mitin de afirmación monárquica que se celebrará el próximo 6 de este mes en la Plaza de Toros de esta capital, ha hecho las siguientes declaraciones el general Berenguer, jefe del gobierno:

«Esas muestras de adhesión monárquica no nos revelan nada nuevo, porque el país tiene arraigado profundamente ese sentimiento. España es monárquica y así lo ha demostrado siempre. Y eso que nosotros, como Gobierno, no hemos impulsado el movimiento. Hemos permanecido en una actitud neutral, y hasta nos hemos negado a autorizar actos y manifestaciones monárquicas, para que nadie pudiera tachar nos de abuso de Poder. Ha sido un sentimiento espontáneo, surgido del alma del pueblo, que se exterioriza en actos individuales con verdadera fuerza cívica.

«España, repito, es monárquica. Sólo en los grandes núcleos de población hay una levadura que no responde a ese sentimiento monárquico, pero que, más que otra cosa, tiene un sentimiento de reivindicación social o de sindicalismo. Ello ha quedado bien claro en la composición automática de los nuevos Ayuntamientos y Diputaciones Provinciales, en los cuales ha resultado una abrumadora mayoría monárquica.

«Por cierto que en algunos periódicos he leído—y de ello me han hablado también algunas personas—que al Gobierno se atribuye el propósito de retrasar las elecciones. Al contrario de todo eso, se harán más pronto de lo que en un principio se pensó. Y el programa electoral del Gabinete se desarrollará en forma idéntica a la idea que informó nuestra conjunción. Iremos a las elecciones y precederá a ellas, naturalmente, un período para la libre propaganda de los partidos, cualquiera que sean. Todos tendrán libertad absoluta, porque este criterio fué acordado por el Gobierno en sus primeras reuniones y no ha modificado. Y cree que tendrá necesidad de llegar a introducir modificación alguna en ese sentido.

«Lo que yo quiero es dar al país un Parlamento y un Gobierno, y cumplir de este modo la misión que me impuse al aceptar el Poder».

LA NOTICIA DEL LEGADO DE MOORE

Indaga el Gobierno español con relación a su veracidad

MADRID, abril 1. (AP.— Se sabe que el gobierno ha dado instrucciones confidenciales al Embajador de España en Washington, señor Padilla, para que averigue lo que hay de cierto en la manda que ha dejado el exembajador Elexander C. Moore y la Reina Victoria con destino a obras de beneficencia y que, según se dice, asciende a la suma de cien mil dólares.

El Palacio no se tiene todavía noticia oficial del asunto, a pesar de lo mucho que se ha tratado del asunto en las columnas de la prensa. Si la manda no tiene oposición por parte de la familia de Moore y se entrega libre de toda posible discusión a la Reina para fines benéficos, la soberana lo aceptará, pero caso de que se presenten litigios o alguna oposición fundada por parte de los familiares, todas las probabilidades son que renunciará a hacerse cargo del legado.

EN VALENCIA HAY YA TRANQUILIDAD

Hoy o mañana tomará posesión el nuevo rector, Zumalacárregui

VALENCIA, abril 1 (AP).— El nuevo Rector de la Universidad, doctor Zumalacarregui, no ha tomado posesión todavía de su cargo, esperándose que lo haga probablemente mañana o pasado. En la actualidad desempeña interinamente ese puesto el Decano mas antiguo que lo es el de la Facultad de Filosofía y Letras, don Pedro María López.

Hoy reinó completa calma entre los estudiantes, aunque los alumnos de la Facultad de Medicina observen cierta hostilidad contra el nuevo Rector.

Al parecer, el doctor Zumalacarregui, ha hecho declaraciones diciendo que hasta el último momento fué partidario de la designación del catedrático señor Herrero, pero que el Gobierno de Madrid ha insistido en tal forma que no ha podido sustraerse al nombramiento. Añadió que en todo memento se siente universitario y se debe a la Universidad.

D. ALFONSO IRA A S. SEBASTIAN

Para visitar las obras de la Eléctrica y garage de Palacio

SAN SEBASTIAN, Abril 1. AP. —Se anuncia que el jueves llegará a esta ciudad el Rey Alfonso para visitar las obras de la Central Electrica y Garage del Palacio de Miramar.

Las Defunciones

HASTA LAS 4 P. M.

Guillermo Trillo, raza mestiza, 52 años, Pedroso G, cardio esclerosis.

Feliciana Estévez, raza negra, 65 años, Asilo Machado, lesión mitral.

Eustaquio Oviedo, raza mestiza, 53 años, Hospital Calixto García, enfisema pulmonar.

María Balboa, raza blanca, 23 años, Hospital Calixto García, enteritis.

Josefa Pantalión, raza blanca, 20 años, Hospital Calixto García, bronquitis.

Genoveva Vázquez Varela, raza blanca, 61 años, Cerro 440, cáncer.

Regina González Orta, raza negra, 78 años, Apodaca 17, arterio esclerosis.

Cándida Valdés Valdés, raza blanca, 67 años, Concordia 178, arterio esclerosis.

Luis Rey y Dominguez, raza blanca, 75 años, San Indalecio y Santa Irene, arterio esclerosis.

Juan M. Reposo Mier, raza blanca, 4 meses, J. M. Párraga 8, toxi-infección gastro intestinal.

Bonifacio A. Almeida Toledo, raza blanca, 63 años, Habana 2, cáncer de la vejiga.

José Fernández Moro, raza blanca, 50 años, Cerro 659, cirrosis alcohólica.

Isolina Sedano y Scott, raza blanca, 49 años, Gonzalo y Rivero, embolia cerebral.

Carlos Fonseca Granados, raza mestiza, 71 años, Carnero 5, arterio esclerosis.

Delia Rodríguez, raza blanca, 2 años, Hospital Municipal, bronconeumonía.

Lidia Velasco, raza mestiza, 6 años, Mangos B, gastro enteritis.

Antonia María Hernández, raza mestiza, 10 años, Esperanza 108, bronconeumonía.

EL BANQUETE A UN EMBAJADOR

Se le ofreció en Palacio, como despedida al de Chile

MADRID, Abril 1. AP.—Hoy se celebró un almuerzo de despedida al Embajador de Chile, señor Rodríguez Mendoza en Palacio, contándose entre los concurrentes el Infante don Jaime, la Marquesa de Carisbrooke, la Duquesa de San Carlos, la señorita Carvaja, dama de la Reina, el Duque de Alba, el oficial mayor de Alabarderos comandante Paez Santa María, el Duque de Vista hermosa, y el Introductor de Embajadores Duque de Miranda.

UN PERIODISTA Y UN TTE. CORONEL

Riñeron en Valladolid y ambos salieron mal heridos

VALLADOLID, Abril 2. (Miércoles) (AP.)—A consecuencia de la violenta campaña de El Norte de Castilla, se agredieron hoy el teniente coronel Angel González Vázquez, del Arma de Infantería y el señor Federico Santander.

Algunas de las lesiones han sido calificadas de mortales.—El Juzgado Militar actua.

EL TURISMO EN ESPAÑA, MERMA

Se nota la falta de ellos, sobre todo norteamericanos

MADRID, Abril 1. (AP.)—A pesar del tiempo magnífico de los últimos días, las agencias de viajes establecidas en España, así como los hoteleros, se quejan de la falta de turistas, especialmente norteamericanos, que otros hace días habían comenzado a llenar los diversos lugares turísticos de la Península.

Atribuye la falta de viajeros a la crisis económica que se experimenta en casi todo el mundo. Caso de continuar la escasez de turistas como hasta ahora, serán grandes los quebrantos que sufren las diversas entidades turísticas que hicieron grandes preparativos este año para recibir a los visitantes.

Donde las pérdidas han de ser mayores sin duda es en las Exposiciones de Sevilla y Barcelona.

LO QUE CONTIENE DE INTERESANTE LA GACETA

Concediendo autorización al señor Javier Jorrín, para adicionar por puesto a su apellido el de Pérez, nombrándose en lo sucesivo Javier Jorrín y Pérez.

—Concediendo título de Procurador, para ejercer en el Partido Judicial de Holguín, al señor Arturo Roberto Fox y Mayol.

—Nota oficial de la Tesorería General de la República, acusando una existencia en efectivo de quince millones, cuatrocientos ochenta mil, ciento noventa y dos pesos, con treinta y un centavos.

—Nota de la Contaduría Central de Hacienda, de lo recaudado durante la semana que comenzó el día 10 y terminó el 15 de marzo de este año, cuyo total fué de tres millones veinte y cuatro mil, cuatrocientos cuarenta y tres pesos, con diez y ocho centavos, por conceptos de Aduanas, Zonas y Distritos Fiscales, parte proporcional de Lotería, Comunicaciones y Consulares.

—Sentencia de esta Audiencia, concediendo a Julia, Ofelia y José Manuel Francisco Gener y Quevedo, como hijos del empleado fallecido Francisco Gener Rodríguez, una pensión anual de setecientos noventa y dos pesos, pagándose por terceras partes.

—Concediendo a Angélica Blandino Tablada, como viuda del empleado fallecido Elizardo Maceo Rizo, una pensión anual de setecientos ochenta pesos.

—Concediendo a Narciso Gil Sánchez y Vargas, empleado público, la jubilación voluntaria, con el haber anual de seiscientos pesos.

—Fallo de esta Audiencia, declarando excesivos los honorarios que pretendió cobrar el Letrado Juan Manuel Alfonso Peña.

—Confirmando la sentencia del Juez de Primera Instancia de Camagüey, sobre disolución del vínculo civil que unía a Nicolás Pedroso Vega y Belén Ojea Guerra.

—Sentencia de la Audiencia de Oriente, concediendo a José Collazo Rosabal, la jubilación voluntaria, con una pensión de cuatrocientos noventa y seis pesos anuales.

—De la propia Audiencia, concediendo a Aurelia Ayala Cutiño, como viuda del empleado fallecido Luis Trujillo Carrera y a Luis, Antonia y Amador Trujillo y Ayala, como hijos legítimos, una pensión, en concepto de jubilación, ascendente a doscientos noventa y siete pesos anuales.

M.E.C.D. 2016