AÑO 47 — SALAMANCA — N.º 14.601

Toda la correspondencia se dirigirá a nombre del Director o Administrador de EL ADELANTO
Apartado de Correos 10

NO SE DEVUELVEN LOS ORIGINALES

Redacción y Talleres: Ramos del Manzano, 42. Tel. 1924
Administración: Librería de Núñez, Rúa, 25. Tel. 1018

DOS EDICIONES DIARIAS

El Adelanto

DIARIO DE SALAMANCA

MARTES, 1 DE DICIEMBRE DE 1931

Precios de suscripción: en España SEIS pesetas al trimestre. — Anuncios, esquelas de defunción y reclamos, precios por tarifa. — Comunicados y remitidos, precios convencionales

NOTA.—Los subscriptores de fuera de la provincia de Salamanca, a quienes haya que girarles a su domicilio, satisfarán 7,50 pesetas al trimestre.

TODOS LOS PAGOS SE HARAN POR ANTICIPADO

Se admiten esquelas hasta las TRES de la madrugada

NUMERO SUELTO: DIEZ CENTIMOS

Informaciones comentadas

La desplatación del Banco de España

En estos últimos tiempos, en el plazo de un año, el Banco de España, por demandas del público o por realización de una política preconcebida, está trasladando a la circulación una parte del tesoro que poseía en plata. En Octubre de 1930 este tesoro excedía de setecientos seis millones de pesetas; en Octubre de 1931 había descendido a menos de quinientos cincuenta; en el balance de 14 de Noviembre a quinientos veintiuno. En igual plazo ha aumentado la cifra de billetes entregados por el Banco al público en unos cuatrocientos millones, de modo que si el Banco hubiera seguido su práctica de no dar plata, sino en las cantidades que el público le pedía, hubiera llegado a seiscientos millones el aumento de circulación fiduciaria. Se ha culpado de esta succión de signos de cambio, padecida por el Banco, a la desconfianza del capital, a la fuga al extranjero de dinero emigrante y al acaparamiento realizado por ahorradores medrosos y codiciosos, que creen tener más segura su riqueza guardándola en monedas y billetes que dejándola en créditos en las cuentas de los Bancos. No se advierte cuando se evoca este fantasma de la fuga de capitales, que además de los seiscientos millones de dinero contante entregados al público, han aumentado las cuentas corrientes en el Banco, en igual plazo, casi trescientos millones, componiendo una suma total de novecientos millones entregados a la economía nacional, súbito enriquecimiento que contrasta con las aseveraciones de que las repercusiones de la crisis mundial y la mudanza de régimen político habían producido en España una contracción de negocios, una disminución de trabajo y una desvaloración de todas las concreciones de la riqueza; desvaloración que evidentemente se manifiesta en las cotizaciones de bolsa. ¿Cómo han salido del Banco de España a manos del público esos novecientos millones en billetes, en plata y en recibos de cuentas corrientes? Casi cuatrocientos cincuenta millones los ha dado el Banco a partir del 4 de Octubre de 1930, en operaciones de créditos con garantía, y quinientos millones los ha dado negociando de segunda mano los créditos de los contratistas de obras públicas, que la Hacienda no podía pagar directamente. Como ve el lector, encajan justamente las cifras y no producirían alarma, ni siquiera extrañeza, si en el pasivo del Banco no apareciera una partida con el nombre de "diversas cuentas", que existía en blanco, esto es, sin cifra ninguna en el balance del 15 de Noviembre de 1930, y que en un año se ha remontado hasta la enorme cantidad de quinientos tres millones y pico.

En este extraordinario dar y tomar dinero entre el Banco y la nación, ha encontrado momento propicio nuestro Instituto emisor para deshacerse de cerca de doscientos millones en monedas de plata. Si la capacidad atesorada de los capitalistas amedrentados, o su supuesto temor, alcanzara a absorber los quinientos y pico de millones que en metal blanco le quedan al Banco, realizaría éste un espléndido negocio. Anda rondando por la calle de Alcalá, entre la Cibeles y la Puerta del Sol, esperando hora de meterse en el despacho del ministro de Hacienda, aquella sugestión, entre taimada e inicua, de los técnicos extranjeros llamados a consejo de nuestra economía, el profesor Rist y el diligente M. Quesnay, gestor del Banco de Pagos Internacionales; sugestión por la cual, realizando una revaluación del oro que posee nuestro Banco, a pesar de los mordiscos que se le pegan, esto es, cifrándolos en pesetas-cambio, se ganarían casi dos mil quinientos millones. Claro es que, para la plata que el año pasado tenía el Banco y para la que aún tiene, la operación no sería de revaluación, sino de desvaluación; esto es, que en el cambio de modo de contar, se perderían setecientos, seiscientos o quinientos millones. Traspasando esta plata a la circulación, ahuyentándola de las cajas del Banco para que fuera a anidar en los escondrijos y huchas de los particulares, el Banco no perdería nada y partiría bonitamente entre sus accionistas y la Hacienda el espléndido botín que le ofrece la doctrina revaluadora, digna de pasar a la historia como el milagro de los panes y los peces.

Surge, sin embargo, la duda de si le es lícito al Estado español y al Banco de España renegar de su significación y de su realidad de usufructuadores del talón - plata. Acontece que, cuando se inicia ese ahuyentamiento de duros y pesetas sonantes, se cotizaba la onza de metal blanco, en Londres, a doce peniques, y en pocas semanas, coincidiendo con la caída de la libra, con el dictamen casi bimetalista de la Cámara de Comercio Internacional, con la nueva quiebra de la economía alemana y con la guerra entre el Japón, país de oro, y China, país de plata, el metal blanco ha llegado a cotizarse a 22 peniques, indicando esta alza la posibilidad de nuevas revaloraciones, con lo que ya no sería para el Banco de España tan mal negocio retener la plata que posee, y aun iniciar una política de la plata, adquiriendo lingotes de los que se han vendido en Cartagena a poco más de dos pesetas la onza, cuando en 1929 se cotizaba a más de tres, o recogiendo moneda acuñada de la que circula con exceso en el país.

A pesar del desdén con que los técnicos españoles miran el metal-plata, como si España no fuese país productor, aunque su capacidad no exceda de quince millones anuales, y como sino pareciera preciso hacer aquí una política de la plata para defender los mil doscientos millones que se suponen en circulación—o mil quinientos o dos mil, que parece más cierta realidad—, la verdad es que hay en el mundo numerosos indicios de una reestimación de la plata, como metal apropiado para troquelar monedas y utilizarlo como signo de cambio, como compensación de precio de las mercaderías y del trabajo.

Así, pues, la desplatación del Banco de España no puede ser considerada como operación normal y como mero trámite bancario que no repercutirá en el bolsillo de cada ciudadano y en el conjunto de la riqueza nacional. No, no. El Banco y el Estado están obligados a defender la plata, porque, en verdad con ese metal están hechas nuestras pesetas y están hechos los mismos billetes del Banco. La declaración de la Cámara de Comercio Internacional, en su reciente informe sobre el metal-plata, de que el Banco de España debió de acudir a sus deliberaciones, no es una mera noticia, sino una conminación. Y a esa conminación no puede responderse con un encogimiento de hombros y unas palabras de desdén...

DIONISIO PEREZ

(Prohibida la reproducción).

"EL ADELANTO"

de hoy, consta de DOCE PAGINAS con fotograbados.

Cámara de la Propiedad Urbana

Sesión de ayer

Presidida por el señor García Romo, ayer celebró sesión plenaria esta entidad, asistiendo los vocales señores Corbo, Méndez Cabezas, Cárdenas, Herrera, Téllez, Bellido, González, Manjón, Niño, Luengo y Méndez Seijas.

Se aprobó el acta de la anterior y se nombró recaudador de las cuotas de la Cámara en las zonas vacantes, a don Santiago Holgado Romero.

El nombramiento se hizo por unanimidad.

Quedó enterado el pleno de haber sido aprobado por la superioridad el presupuesto para 1932.

Trató de otros asuntos de régimen interior.

Hablando con el Gobernador

Nos dijo ayer el gobernador civil que había sido invitado para el domingo próximo a la inauguración de unas escuelas en La Velles, prometiendo su asistencia.

También nos dijo que una comisión de obreros en piedra, presidida por el señor Mora, le había visitado con objeto de pedir al Ayuntamiento que en las obras que está ejecutando forme un turno para los trabajadores.

Escuela Normal del Magisterio primario

El día 3 del próximo Diciembre, a las tres de la tarde, empezarán los ejercicios del examen-oposición de ingreso en el grado profesional de esta Escuela en el adificio de la antigua Normal de Maestros.

Salamanca, 30 Noviembre 1931.—El director, *Juan Francisco Rodríguez.*

A 100 POR HORA

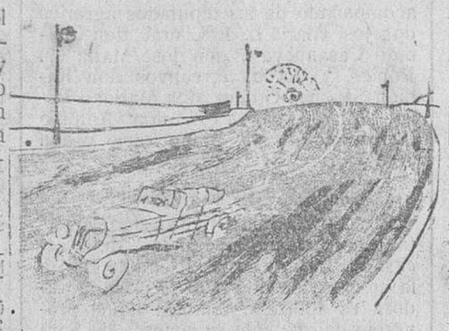

—Oye, Adolfo, ¿te has fijado?... Lucía Dupont que acaba de cruzarnos lleva un sombrero nuevo.

POLITICA LOCAL

Constitución del Partido Acción Republicana

Anoche, en su domicilio de la calle de Crespo Rascón, celebró la anunciada asamblea el nuevo partido Acción Republicana de Salamanca.

La concurrencia fué numerosa.

La comisión organizadora del partido dió cuenta de haber sido aprobado por el Gobierno civil el reglamento de la entidad, procediéndose seguidamente a la elección del Consejo local del partido.

Para los efectos de presidir la elección sus resultados y debate que se promoviera, hasta la toma de posesión del comité que se nombrara, se nombró una mesa interina, compuesta de don Julio Pérez Moro, don José Sánchez Gómez y don Eduardo García López.

El señor Pérez Moro pronunció breves palabras, y acto seguido se suspendió la sesión, para proceder a la elección.

Hecho el escrutinio, resultó elegido el siguiente comité:

Presidente, don Adolfo Núñez, médico y concejal.

Vicepresidente, don Antonio J. Casado, diputado provincial, concejal y médico.

Secretario, don Agustín Iscar Alonso, profesor de la Universidad.

Tesorero, don Francisco de Diego, médico y propietario.

Vocal, don Julio Pérez Martín, médico y profesor de la Universidad.

Después de un animado debate, en el que tomaron parte buen número de afiliados, se acordó por unanimidad un expresivo voto de gracias a don Casto Prieto Carrasco, por su actuación republicana y por los trabajos que había realizado para la organización del partido, así como por su conducta antes y después de proclamada la República.

Se acordó otro voto de gracias a la comisión organizadora del partido y a la mesa interina que había llevado la elección y el debate.

A continuación, el nuevo comité tomó posesión de sus cargos. Don Adolfo Núñez pronunció unas palabras sobre organización y régimen interior del partido y el señor Prieto Carrasco hizo varias propuestas relacionadas con la actuación del nuevo organismo.

Seguidamente se propuso al comité que puesto de acuerdo con los demás partidos republicanos y socialistas de Salamanca y siguiendo la conducta de los de Madrid y otras provincias, organicen un acto político, el día 14 de Diciembre, aniversario del fusilamiento de los capitanes Galán y García Hernández, recogiendo el comité la propuesta.

Después de otros asuntos de orden interior, se levantó la sesión.

EN LA UNIVERSIDAD

Don Miguel de Unamuno habla a los estudiantes de su organización y de sus luchas

A las cuatro de la tarde se celebró, en el Paraninfo de la Universidad, la anunciada conferencia de don Miguel de Unamuno.

El recinto estaba completamente lleno.

Don José Duel, de la Asociación profesional de Estudiantes de Derecho, organizadora del acto, pronunció breves palabras, agradeciendo á don Miguel el haber aceptado pronunciar una conferencia, y al público por su asistencia al acto.

Seguidamente comenzó a hablar don Miguel.

Sentiría mucho que por circunstancias fortuitas—todas las circunstancias suelen ser fortuitas—pudiera defraudaros. No vengo en estado de ánimo propicio para hablar y lo hago movido por un sentimiento de deber. Tenía la obligación contraída con estos jóvenes de hacerlo y nunca me he sabido negar a estos requerimientos. Digo que las circunstancias no son propicias porque llevo hablando mucho tiempo y necesito recogerme para pensar, ya que de no hacerlo así se corre el riesgo de disparar primero y apuntar después.

Resuenan todavía los ecos que provocaron mis palabras pronunciadas desde este sitio al abrirse el curso universitario. Cada cual las interpretó a su manera y eso precisamente habla de su valor, que fueron dichas para todos, porque cada uno las tomó como mejor quiso.

Estos jóvenes han venido a decirme que han constituído una asociación profesional de estudiantes de Derecho y que querían que yo fuese quien inaugurase la serie de conferencias que se proponen organizar.

Creía firmemente que ya no existía aquello que se llamó la F. U. E. y en Madrid, durante la celebración de ese aparatoso Congreso recientemente clausurado, me enteré que no había representantes de Salamanca, y recordé la suerte corrida por esa Asociación cuyo desarrollo lo obtuvo durante el tiempo que yo estuve ausente.

Sucedió, que estas Asociaciones son follaje de primavera y que, como ocurre con los árboles en el otoño, las hojas caen. Y menos mal si valen para formar mantillo que sirva para la floración del año siguiente.

La juventud es así. Juventud, primavera de la vida; primavera, juventud del año; juventud, divino tesoro... También el otoño tiene su encanto y de mí se deciros que prefiero la orilla del río en esta época que cuando los árboles están cuajados de hojas de un verde brillante.

Todas las Asociaciones de estudiantes corren el riesgo de que duren poco, sobre todo aquí, donde no hay una tradición. Y cuando han durado, han estado siempre ligadas a la acción, a la actividad de unos cuantos muchachos que, una vez que las abandonaban, desaparecían. Y menos mal si no se constituía una Asociación para tener un local donde jugar al chamelo o a otros juegos por el estilo.

Recuerdo que cuando yo era estudiante no había Asociaciones, y si las había, yo no formé nunca parte de ellas, que ya desde joven me dediqué a jabalí. Después surgieron, desaparecieron, volvieron a nacer y no dejaban rastro sino cuando las sostenía una agitación política. Y hay que decirlo claro, porque se puede estudiar haciendo política y hasta se hace política estudiando. Una de las dificultades de estas Asociaciones con que tropiezan para sostenerse, es la de que no son dirigidas por elementos de fuera, siempre que no sean por los padres de familia, porque éstos se preocupan poco de que sus hijos estudien: lo que quieren es que aprueben. Ahora parece que empiezan a moverse. Conviene recordar que Noviembre y Diciembre es la época clásica de estos movimientos. Me he enterado de que piden no sé que cosa de planes y he de decir que yo he recibido numerosas quejas, no desprovistas de fundamento. Durante el tiempo que he estado ausente han surgido multitud de planes: el plan Callejo, el plan Tormo, el plan unificado, el plan número uno, el plan número dos... ¡no se cuántos planes! Ahora parece que piden que se suprima el preparatorio. Yo no me meto si "prepara" o no. Cuando yo era estudiante, los estudiantes de Derecho tenían que aprobar en el preparatorio literatura latina, sin saber para qué. Ahora no se cuántas cosas exigen. "Introducción a la Historia". ¡Pero si introducción a una cosa es la cosa misma! Parece que tampoco quieren que se estudien idiomas y esto sí que es una vergüenza. Es una vergüenza que en España se puede llegar a poseer un título sin saber traducir el francés siquiera. Y esto sí que lo debíais de pedir vosotros.

La mayor parte de las deficiencias de la enseñanza universitaria proceden de que antes no hay la verdadera gradación que debe existir. Se sale de los Institutos sin saber redactar una carta, sin saber escribir en castellano, sin saber expresarse correctamente. Y así veréis que muchos dicen que tal o cual sabe mucho de tal o cual cosa; pero que no sabe expresarse. No lo creais; aquel que sabe con exactitud una cosa, se expresa bien. Y todo es porque no ocurre lo que en Francia, donde un profesor de Liceo —que tiene mucho más trabajo que un profesor español y cobra menos— enseña a hablar y escribir el francés y corrige y anota diariamente los ejercicios de sus alumnos. Yo ya he dicho que existen muchos doctores de escopeta y perro, analfabetos por desuso.

Ha faltado la necesaria continuidad entre la primera, la segunda enseñanza y la enseñanza superior. He visto —como os decía antes— nacer y morir muchas de estas Asociaciones sin dejar rastro. Hubo un momento de verdadera agitación, promovida por la F. U. E., que fué de verdadera eficacia, porque era un movimiento civil, no sólo académico, sino de orden político, que yo desde el destierro me cuidé de alimentar. Eso ha ido decreciendo.

Parecía que iba a tomar otro sentido, lo que en Chile se llamó "revolución académica" y que fué un movimiento para llevar al profesorado por determinados senderos.

Sigue don Miguel su conversación recordando el caso de un profesor de la Universidad portuguesa de Coimbra, catedrático de Hacienda, a quien los estudiantes residenciaron con la publicación de un libro, en el que consignaron todas las enormidades dichas o escritas por el profesor.

Añade que una Asociación de estudiantes puede y debe suplir muchas faltas del Estado y de los profesores. Pero lo que principalmente puede hacer es una labor de educación ciudadana de la juventud. En algunas Universidades han dado comienzo las luchas entre estudiantes, tomando como pretexto convertir algo que es de sentimiento, de conciencia, en mote peligroso. Porque esto de "católicos" es tan peligroso para la fe como para el catolicismo. Con el procedimiento de

†

PRIMER ANIVERSARIO
del señor

DON MANUEL HERNANDEZ COLLANTES

que falleció en Aldeavieja de Tormes el día 4 de Diciembre de 1930

DESPUES DE RECIBIR LOS SANTOS SACRAMENTOS

D. E. P.

Su desconsolada esposa, doña Catalina Ingelmo García; hijos, Eufemiano y Beatriz; padres, don Angel y doña Francisca; hermanos: doña Agustina, doña Eugenia, doña Asunción y don Alfonso; padres políticos, don Vicente y doña Beatriz; hermanos políticos, primos, sobrinos y demás parientes,

Ruegan a sus amistades se dignen encomendar a Dios Nuestro Señor el alma del finado en sus oraciones y asistan al funeral cabo de año, que se celebrará en su sufragio el mismo día 4, a las diez de la mañana, en la iglesia parroquial de Aldeavieja de Tormes, por lo que les quedarán agradecidos.

†

SEGUNDO ANIVERSARIO
del joven

Don Teodoro Manuel de Larraurri y Lambás

que falleció el 2 de Diciembre de 1929

a los veinticinco años de edad

después de recibir los Santos Sacramentos y la Bendición de Su Santidad

D. E. P.

Sus desconsolados padres, hermanos, hermanos políticos, tíos, sobrinos, primos y demás parientes,

Suplican a sus amigos le tengan presente en sus oraciones.

Las misas que se celebren el día 2 de Diciembre en la iglesia parroquial de San Juan de Sahagún, de Salamanca; en la parroquial de Valencia de las Torres (Badajoz), y en la de Nuestra Señora de las Victorias de Tetuán (Marruecos), se aplicarán en sufragio de su alma.

Varios señores Prelados tienen concedidas indulgencias en la forma acostumbrada.

†

EL JOVEN

LUIS DOMINGUEZ DIEGO

ha fallecido en Salamanca, el día 29 de Noviembre de 1931

a los veintinueve años de edad

después de recibir los Santos Sacramentos

D. E. P.

Su desconsolada madre, doña Eugenia Diego García, viuda de don Juan Francisco Domínguez; hermanos: Eloína, Teresa, Isidoro y María; hermanos políticos: don Saturnino Salvador, doña Esperanza Andrés, don Tomás Gil (viajante), doña Purificación Gómez y don José Martín (empleado de la casa Pérez y Paradinas); sobrinos y demás familia,

Suplican a sus numerosas amistades eleven a Dios Nuestro Señor una oración en sufragio de su alma y asistan al funeral, por cuyos actos de caridad cristiana les vivirán eternamente agradecidos.

Funeral: Hoy, martes, a las diez de la mañana.
Iglesia parroquial: Purísima Concepción.
El duelo se despide en la iglesia.

NO SE REPARTEN ESQUELAS

Agencia Funeraria, Nuestra Señora del Carmen.

dar valor a una palabra, se corren graves peligros. Recuerda que hace años se publicó un libro titulado "El liberalismo es pecado", en el que se afirmaba seriamente que ser liberal era mucho peor que ser adúltero, criminal o ladrón, y que sirvió de bandera de combate y para que muchos dejasen de tener miedo al liberalismo. Habla de que por entonces acudió a un banquete que se dió al Conde de Romanones, no por ser liberal de su partido, sino por razones de amistad, y donde tuvo que aclarar que no era liberal del Conde, sino "de los otros". Don Miguel cuenta algunas anécdotas para explicar lo peligroso que le parece dividir a los estudiantes con calificativos confesionales.

Aquellas luchas—prosigue diciendo—parece que van a volver a plantearse. Yo os tengo que decir que hay un medio de evitarlo. Os recomiendo que dejeis vuestras diferencias accidentales, porque hay algo donde os podeis unir: en la investigación, en el estudio de aquello que precisamente os separa. Estoy convencido de que no hay abrazo más vivo, más sincero, que aquel que se dan los que han combatido noblemente sobre los despojos del combate.

Lo que no se puede hacer, es que se envenenen estas luchas.

No he querido venir a enseñaros nada. Pasará el tiempo y se os olvidarán estas palabras, pero puede que os quede el ritmo, la música de ellas. Si así es, ¡ya es bastante!

Sigue don Miguel con unas deliciosas palabras llenas de humor y de ironía, a propósito de la manía de clasificar todas las cosas, de la Pedagogía, del arte de enseñanza, de "cómo" y "qué" hay que enseñar, y termina diciendo:

Feliz aquel que conserva en el fondo del alma el espíritu de su niñez, que no olvida al niño que todos llevamos dentro, que es el justo que nos justifica y que nos salva.

Cuando os traigan a la Universidad luchas políticas hechas con espíritu de adultos y de envenenados, recordad, para alejarlas, que vuestra fe de pequeños no tenía nada de envenenada.

El ilustre Rector de nuestra Universidad fué escuchado fervorosamente durante la hora larga que duró su conversación y aplaudido con entusiasmo en distintas ocasiones.

VIDA RELIGIOSA

NOVENA A LA PURISIMA

Ayer, en la iglesia de la Compañía de Jesús, dió principio la solemnísima novena que todos los años dedica la Congregación de Hijas de María allí establecida en honor de su excelsa Madre la Inmaculada Concepción.

Ante el altar de la Purísima, espléndidamente iluminado y adornado con el gusto que las caracteriza se acercaron a la Mesa Eucarística en la misa de ocho, un buen número de Congregantes, haciéndose también en ella el ejercicio de la novena.

Por la tarde, a las seis y media, con la iglesia completamente llena de fieles, principió la solemne función religiosa con la exposición de Su Divina Majestad, estación, rosario, novena, sermón y reserva.

El R. P. Lucio Francés, encargado de los sermones del novenario. Desarrolló muy elocuentemente, el tema Santa María Madre de Dios.

Dió la bendición con el Santísimo, el reverendo Padre Aparicio, director de la Congregación. El coro de señoritas muy afinado. En la mesa petitoria estaban la señora doña Josefa S. de la Peña de Del Yerro, señoritas de G. Cobos, de Benito, Rosa Durán y P. Santos. Mañana, corresponde pedir a doña Natividad Jiménez de Diego y señoritas de Huebra, Montero, Vicente Oliva, Prada y de la Concha.

Nuevo triunfo de Mariano Benítez de Lugo

Cuando un joven dedica toda su actividad, inteligencia y voluntad para realizar una labor digna del más entusiasta aplauso, y esa labor fructfica en hechos reales coronados con el éxito brillante compensador del trabajo y esfuerzo realizado, es obligatorio dar a la publicidad esos triunfos, no para vanagloria del triunfante, que éste tiene su mejor premio en la satisfacción interna que experimenta, sino para que sirva de estímulo y acicate a la juventud que trabaja calladamente, soñando con que algún día su esfuerzo tendrá también la recompensa anhelada.

Mariano Benítez de Lugo, cuando apenas acaba de cumplir veintiseis años, ostenta una hoja brillantísima de triunfos debidos exclusivamente a su laboriosidad ininterrumpida y a su inteligencia verdaderamente privilegiada. Obtiene, primero, las más altas calificaciones en su carrera universitaria; se le concede, después, unánimemente, el premio extraordinario Montalbán, galardón al que aspiran muy contados alumnos por la dificultad de su obtención; consigue, más tarde, los dos premios extraordinarios de la Licenciatura y Doctorado de Derecho; alcanza el número uno en las oposiciones a abogados fiscales; obtiene sobresaliente por su magnífica tesis doctoral, y como distinción extraordinaria, la Universidad Central acuerda editar la monografía presentada; y no satisfecho aún, aunque tiene asegurado un porvenir risueño en la carrera fiscal, donde también ha destacado su valer en las Audiencias de Badajoz y Avila, aspira a más, quiere dilatar el horizonte ya amplísimo de su campo científico y se dispone a afrontar la ingrata tarea de preparar un cuestionario para oposiciones a Notarías; y con la satisfacción que da ver cómo va fructificando la labor callada de día tras día incinado sobre los libros que encierran la ciencia que él aspira a dominar, se presenta ante el tribunal sentenciador.

Su vida científica, conocida de todos, ha levantado una aureola de expectación que se refleja en el salón del Colegio Notarial de Madrid, ocupado totalmente por personas de reconocido prestigio en la ciencia del Derecho (notarios, jueces, abogados del Estado, catedráticos, etc.), pero Mariano Benítez de Lugo, sube al estrado tranquilo y sereno, y con voz firme y ademán resuelto, hace un ejercicio tan brillante, concienzudo, metódico y elocuente, que la admiración se refleja en todos y se exterioriza aún más cuando ha dado fin a su disertación, profunda y científica, tan maravillosamente expuesta, que constituye un verdadero modelo de conferencia jurídica.

El actual tribunal, que califica rigurosamente, con un criterio restrictivo, como puede dar idea el hecho de que muy próximos los 800 examinados, apenas pasan de noventa los aprobados, le otorga la máxima puntuación dada, y Mariano Benítez de Lugo, obtiene un éxito más, merecidísimo, justo ,que se acrecentará cuando al terminar las oposiciones ocupe una Notaría de primera clase, de las que pueden llamarse preferentes, empezando su actuación como guardador de la fe pública, por donde la mayoría del Cuerpo termina su vida oficial.

Muchachos así, honran la Universidad española.

Al felicitar muy sinceramente al futuro notario y a nuestros queridos amigos los señores de Benítez de Lugo, les expresamos nuestra sincera satisfacción por el gran triunfo obtenido.

"LES PETITS"

Zapatos para Señoritas, finos y elegantes. - Todas las semanas últimos modelos

"LES PETITS"-POETA IGLESIAS, 6

Vd. vivirá muchos años si se cura con elementos que no perjudiquen su organismo.

Bastará para conseguirlo con que se decida usted por un remedio natural, sano y eficaz, de restablecer su salud sin acarrearle otros trastornos, como ocurre con la mayor parte de las preparaciones químicas. Tome usted desde hoy la CURA VEGETAL DEL ABATE HAMON que convenga a su dolencia. Su salud se restablecerá rápida y totalmente, sin riesgo de alteración de sus órganos sanos.

Las 20 Curas Vegetales del Abate Hamon

poseen un extraordinario poder curativo, gracias a la perfecta capacidad de asimilación de los elementos que contienen las plantas de que se componen. No exigen un régimen especial de alimentación ni perjudican a ningún órgano, porque no contienen tóxicos ni estupefacientes.

Cura N.° 1.—Diabetes.
Cura N.° 2.—Albuminuria, Nefritis
Cura N.° 3.—Reuma, Gota, Ciática, Artritismo.
Cura N.° 4.—Anemia, Accidentes de la Edad.
Cura N.° 5.—Expulsión de la Tenia
Cura N.° 6.—Nervios, Epilepsia Neurastenia.
Cura N.° 7.—Tos ferina.
Cura N.° 8.—Reglas Dolorosas y su Supresión.
Cura N.° 9.—Lombrices.
Cura N.° 10.—Diarrea, Enteritis Colerina, Enfermedades de los Intestinos
Cura N.° 11.—Obesidad, Parálisis, Papera, Arteriosclerosis.
Cura N.° 12.—Granos, Herpes, Enfermedades de la sangre.
Cura N.° 13.—Estómago (Enfermedades del)
Cura N.° 14.—Hemorroides, Varices, Congestiones Flebitis, Hemorragias, Mala circulación de la sangre.
Cura N.° 15.—Bronquitis, Enfisema, Tos, Asma, Catarros, etc.
Cura N.° 16.—Corazón, Hígado, Riñones, Cólicos Hepáticos, Hidropesía.
Cura N.° 17.—Estreñimiento.
Cura N.° 18.—Ulceras del estómago.
Cura N.° 19.—Ulceras varicosas, Eczemas, Llagas peligrosas.
Cura N.° 20.—Depurativa y preventiva de enfermedades infecciosas.
FEBRICURA.-Paludismo, fiebres intermitentes.

Ptas. 7'80 la caja para un mes de tratamiento

Pídalas en Farmacias y Centros de Específicos o directamente a Laboratorios Botánicos y Marinos, A. Lorente, Farmacéutico, Ronda de la Universidad, 6, Barcelona, contra reembolso, franco de portes.

GRATIS y sin compromiso enviamos bajo demanda el libro LA MEDICINA VEGETAL del Dr. Sabin que contiene numerosas pruebas de la eficacia de estos preparados.

LAS 20 CURAS VEGETALES del Abate Hamon

Asamblea del Bloque agrario

Aprobación del reglamento y elección de la nueva Junta directiva

Como se había anunciado, el domingo, a las once de la mañana, en la Cámara de Comercio, se celebró la asamblea del Bloque Agrario, convocada para la aprobación del reglamento y la elección de la junta directiva.

Presidió don Manuel García Orive, acompañado de los diputados agrarios don José María L. de Clairac, don Cándido Casanueva y don José María Gil Robles, y de los directivos don Ramón Sánchez Gómez, don Mariano Peña, don Tomás Polo, don Antonio González, don Victoriano Recio y don José García, de Castraz.

Apertura de la asamblea

El señor García Orive declaró abierta la asamblea, lamentándose de la escasa concurrencia, induciéndole esto a la creencia de que para la clase labradora es aplicable también aquel proverbio de que sólo se acuerda de Santa Bárbara cuando truena.

Es más de extrañar—dice—esto, cuando en el actual momento se halla tendida sobre la economía agraria una tormenta que amenaza lanzar un rayo destructor de los intereses agrícolas, tormenta que sólo puede disiparse en su opinión con la unión de todos los agricultores.

El señor García Orive expresa otras manifestaciones y dice que el objeto de esta asamblea es la aprobación del reglamento orgánico del Bloque y la elección de la junta directiva.

El señor Sánchez Ferrero pide la palabra con objeto de aclarar la manifestación formulada por la presidencia, lamentando la escasa concurrencia que asistía a la asamblea. Dice que a ésta vienen exclusivamente los convocados, que son los presidentes de los comités ya formados.

Seguidamente, el señor Sánchez Gomez (don R.) manifiesta que se ha convocado para estudiar la ponencia del Reglamento de la asociación, y que con arreglo a sus bases se procederá aisladamente por elección en cada pueblo, para el nombramiento de la junta directiva, procedimiento este esencialmente democrático.

El reglamento

Seguidamente, el señor Gil Robles informa a la asamblea sobre la ponencia del reglamento, diciendo que los asambleístas podrán introducir las modificaciones que estimen pertinentes para su perfeccionamiento. Aquí—dice—sólo traemos una pauta.

A continuación procede a la lectura de la ponencia, y acto seguido se pasa a la discusión del articulado.

Después de leída la totalidad de la ponencia, el señor Medina Corbalán (don Alfredo) hace uso de la palabra para formular una observación a la totalidad, cuya observación es la de que entre los comités de los pueblos y la junta provincial, exista un comité de distrito, y que los presidentes de éstos sean vocales natos de la junta provincial, cuyo presidente podrá delegar en otro cuando se reúna aquella junta.

El señor Gil Robles anuncia que queda incorporada esta modificación a la ponencia del reglamento. No le parece lo mismo respecto a que los presidentes de distrito sean vocales natos de la provincial, por entender que ésta sería entonces excesivamente numerosa.

Artículo 1.° Dice que se constituye una organización o agrupación con el nombre de Bloque Agrario Salmantino, y cuya finalidad es la defensa de los intereses de orden social y político.

Artículo 2.° En la agrupación del Bloque Agrario, habrá dos clases de socios: protectores y numerarios, pudiendo los primeros no ser agricultores.

Algunos asambleístas hacen sobre esta nomenclatura algunas observaciones, y el señor Clairac propone que debe haber otra clase de socios, que pudieran llamarse adheridos.

Le parecen bien estas tres clases al señor Casanueva, con los mismos derechos que los protectores y numerarios.

El señor Cimas Leal también acepta estas tres clases de socios, pero partiendo de que los adheridos pueden no ser agricultores, fácilmente pudiera llegarse a un momento en que se desnaturalizase el Bloque, y por ello opina que sólo debe haber las clases de socios propuestos en la ponencia.

Sobre este asunto intervienen otros asambleístas, y el señor Castaño pide la palabra diciendo que en San Muñoz, debido a la escasa actuación del Bloque Agrario, se constituyóun Sindicato, en el que están incluidos varios pueblos, y del que forman parte propietarios, colonos y obreros.

Pide que se le manifieste cómo ese Sindicato puede formar parte del Bloque.

El señor Cimas Leal dice que se puede llegar a un acuerdo, siempre que no se quebrante la disciplina del Bloque, formando cantones independientes.

Al señor Gil Robles le parece muy bien lo efectuado en el pueblo de San Muñoz, debiendo formar parte del Bloque, previa declaración de que se someta el Sindicato a la disciplina de esta organización. Declara que la Mutualidad de San Muñoz es un modelo. Queremos que entre en el Bloque con la plenitud de los derechos, y, por lo tanto, de todos los deberes.

El señor Clairac dice que en el Bloque sólo debe haber socios individuales, porque los de otra clase podrían ser un peligro para el Bloque.

Creo que no debe haber socios colectivos, y respecto al Sindicato de San Muñoz, se debe hacer una rebaja en las cuotas de los socios individuales.

Intervienen varios señores asambleístas en este asunto, y el señor Cimas Leal hace presente que en la práctica, lo de San Muñoz constituye un privilegio y el resquebrajamiento de la disciplina política del Bloque.

Por fin, se acuerda que los que pertenezcan al Sindicato de San Muñoz, como a otros Sindicatos que pueda haber, y sean obreros y colonos, paguen una cuota mínima.

Así prosigue la discusión del articulado del reglamento, que es aprobado.

El señor Gil Robles dice, al terminarse la aprobación del reglamento, que los diputados agrarios han hecho todo lo que han podido en defensa de los intereses que les están encomendados, y continuarán haciendo dentro de las probabilidades que existan.

Dice también que tienen estudiado un proyecto para presentarle sobre la creación de una Caja central de Crédito agrícola, con resguardos warrans, para hacer préstamos a los agricultores y también la creación de un Registro agrícola.

Se llega a la renovación de la Junta y se suspende la asamblea por unos minutos.

Al reanudarse, queda elegida en la siguiente forma:

Presidente, don Graciliano Pérez Tabernero.

Vicepresidente, don Luis Igea, de Cantalapiedra.

Tesorero, don Francisco Sánchez y Sanchez de Coquilla.

Vocales: don Mariano Bautista Aristizábal, de Alcornocal, por el partido de Ledesma; don José María González Mateos, de Salvatierra de Tormes, por el partido de Alba; don Jesús Sánchez Arjona, por el partido de Ciudad Rodrigo; don Ernesto Castaño Arévalo, de San Muñoz, por el partido de Sequeros; don Alfonso Sánchez Maestre, por el partido de Peñaranda; don Leandro Cascón, de Fuentes de Béjar, por el partido de Béjar; don Eduardo García Galache, de Fuenteliante, por el partido de Vitigudino, y don Cándido Recio Sánchez, de Villares de la Reina, por el partido de Salamanca.

A propuesta del señor Gil Robles, la asamblea otorga un voto ferviente de confianza a la junta directiva provisional del Bloque, que acaba de cesar.

También se acuerda, a propuesta del mismo señor, que se la nombre junta honoraria del Bloque, y el señor Cimas Leal propone, y se acuerda, la confección de un artístico pergamino con los nombres de los que constituyeron esta junta provisional.

A propuesta de un asambleísta, se acuerda que en el pergamino figure el nombre del señor Cimas Leal como asesor jurídico.

Terminó la asamblea a la una y media de la tarde.

Estudios Extrauniversitarios

Preparación exámenes oposiciones Derecho. Diez profesores titulados

LEASE ANUNCIO DOMINGO

NACIMIENTOS Y DEFUNCIONES

Durante las últimas cuarenta y ocho horas, se han hecho en el Registro civil, las siguientes inscripciones:

Nacimientos: Jesús García Hernández, Evaristo García y García, Juan Villoria San Bernabé, Manuel Rodríguez Gómez y Enrique Pina González.

Defunciones: Luis Dominguez Diego, José Sánchez Tapia y Regino Benilla Sánchez.

Subasta de finca

A las doce del día 15 de Diciembre próximo venidero, se venderá en pública subasta, en la Notaría del doctor Prada, Rúa, 48, la casa número 69 de la calle de Zamora, de esta ciudad de Salamanca, con arreglo al pliego de condiciones que con el título de propiedad se hallan de manifiesto en dicha Notaría durante las horas de oficina.

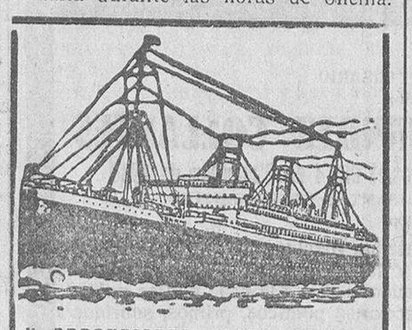

N. NORDDEUTSCHER LLOYD - BREMEN

LINEA DEL BRASIL-LA PLATA

Directamente para Río Janeiro, Santos, Montevideo y Buenos Aires, saldrán de Vigo los siguientes vapores correos rápidos:

28 Noviembre,
SIERRA MORENA
3.ª camarote 673,70—3.ª corriente 638,70
8 Diciembre,
MADRID
3.ª camarote 628,70—3.ª corriente 593,70
20 Enero,
SIERRA VENTANA
3.ª camarote 673,70—3.ª corriente 638,70
5 Febrero,
SIERRA MORENA
3.ª camarote 673,70—3.ª corriente 638,70
27 Febrero,
MADRID
3.ª camarote 628,70—3.ª corriente 593,70

Admitiendo pasajeros de Cámara, tercera clase turista y tercera clase.

Precios en tercera clase:

Mayores de diez años, 545,45 pesetas; de cinco a diez años, medio pasaje, 279,95; de dos a cinco años, cuarto pasaje, 148,70; menores de dos años, uno gratis por familia.

Estos vapores tienen en tercera clase UNA MAGNIFICA INSTALACION DE CAMAROTES DE DOS Y CUATRO CAMAS, las cuales se podrán ocupar mediante un sobreprecio de 35 pesetas por cama.

Para más informes, dirigirse al agente general de la Compañía en España, LUIS GARCIA-REBOREDO ISLA, Vigo, García Olloqui, 2.

Y en Salamanca, a nuestro representante, DON JOSE MARIA GARCIA SANCHEZ, Plaza del Peso, número 16 (esquina a San Justo).

Notas de Sociedad

PARA ELLAS

La mujer y el hogar.-Cómo se hace un jardín casero

En agua caliente se empapa una esponja barata hasta que se hinche bien. En seguida se esgrime la mitad de agua y en los agujeros se pone granos de mijo, trébol rojo, graninias, lino y en general de todas las especies de plantas que germinan fácilmente, procurando combinar las que dan hojas de colores variados. La esponja así preparada se coloca encima de un florero o bien se cuelga del cerco de una ventana soleada durante una parte del día. Después todas las mañanas por espacio de una semana se riega toda la superficie con una regadera de agujeros finos. Las simientes encerradas en la esponja no tardan en hincharse y germinar formando en poco tiempo una hermosa bola verde, adorno lindísimo de un gabinete.

Régimen para adelgazar

He aquí un régimen para adelgazar en poco tiempo.

Levantarse a las siete y beber una taza de te sin azúcar. Caminar una hora y tomar el café con leche acompañado de 30 gramos de pan tostado. Dedicar veinte minutos a movimientos gimnásticos y reposar. Almorzar tomando dos huevos, 100 gramos de legumbres verdes, 50 gramos de pan tostado y fruta a discreción. No beber líquido durante la comida. Caminar una hora o dos después del almuerzo. Por la tarde, te con leche y tostadas sin manteca. De noche, una cena muy ligera.

La aspereza del cutis

1.° La aspereza del cutis se combate con lavados usando decocción de hojas de malvavisco y haciendo al acostarse un masaje con crema de almendras.

2.° Se asegura que los labios adelgazan untándolos dos veces al día con 30 gramos de cold cream que se disuelven en baño maría con un gramo de tanion.

VIAJES

Han llegado:

De Martínez (Avila), nuestros buenos amigos, el médico titular de dicha localidad, don Luis García y García, con su señora.

—De Madrid, don Arturo Soler y esposa.

FALLECIMIENTOS

El domingo falleció en Salamanca, el joven don Luis Domínguez Diego, que gozaba de los mayores afectos.

El finado por su inteligencia y sus excelentes cualidades desarrolló sus actividades con la mayor diligencia y celo, haciéndose acreedor al cariño y confianza de cuantos le trataron, rodeándose en todo momento de numerosas amistades. En la plenitud de su vida, a los veintinueve años de edad, cuando se le deparaba un risueño porvenir, rinde su tributo a la muerte, dejando sumidos en el más profundo dolor a sus familiares y amigos.

Descanse en paz. Sinceramente hacemos presente nuestro pésame más sentido a su desconsolada madre, doña Eugenia Diego García, viuda de don Juan Francisco Domínguez; hermanos, Eloína, Teresa, Isidoro y María; hermanos políticos, doña Esperanza Andrés, don Tomás Gil, doña Purificación Gómez y don José Martín, sobrinos y demás familia.

—El pasado día 28, entregó al alma al Señor, rodeada de los solícitos cuidados de los suyos y confortada con los Santos Sacramentos, la respetable señora doña Apolonia Laso González, madre política del empleado de EL ADELANTO, don Alejandro García.

Virtuosa y caritativa, la finada supo hacerse acreedora al respeto y estimación de cuantos la conocieron. Su muerte ha causado general sentimiento, prueba del cual fué el acto de su entierro, verificado el domingo y al cualasistieron infinidad de amigos de la familia doliente.

Hacemos presente nuestro pésame, a sus hijos, doña Eugenia, doña Rosa, Sor Valentina de los Desamparados, don Sabino, presbítero salesiano y don Atanasio; hijos políticos, don Alejandro García y doña Petra Gómez; nietos, hermana, hermanos políticos y demás parientes.

—En Martínez (Avila), ha subido al cielo el niño Marcelino García Martín, preciosa criatura de cortos meses de edad.

A sus padres, don Luis García y García, médico titular de dicha localidad y doña Elena Martín Malmierca; abuelos y demás apreciable familia, enviamos nuestro sentido pésame.

ANIVERSARIOS

Dos años se cumplen mañana de la sentida muerte del que en vida fué querido amigo nuestro don Teodoro de Larrauri y Lambás.

Manolo Larrauri, murió a los veinticinco años de edad, cuando sus meritos le abrían campo más que brillante, para el ejercicio de su carrera que cursó con el mayor aprovechamiento en la Universidad salmantina y cuando su trato cordialísimo y siempre noble, le habían granjeado la amistad, no solo de sus compañeros, sino de sus mismos profesores.

El finado, ocupaba un cargo en la Biblioteca de la Universidad, que desempeñó siempre con el mayor celo sin olvidar sus estudios y sus afanes para el futuro. Una rápida dolencia, truncó aquellas aspiraciones, dejando sumidos en el más terrible dolor a los suyos.

Al cumplirse tan triste fecha, con un sentido recuerdo a la memoria del inolvidable amigo, enviamos nuestro pésame más sentido a sus desconsolados padres, hermanos, hermanos políticos y demás distinguida familia.

—El próximo día 4, se cumple el primer aniversario de la muerte, ocurrida en Aldeavieja de Tormes, del señor don Manuel Hernández Collantes. Las bondades del finado, en unión de sus excelentes méritos, le rodearon de los afectos más sinceros, habiendo sido su muerte muy sentida por todo el vecindario.

Al cumplirse el primer aniversario de su fallecimiento, renovamos la expresión de nuestra condolencia a su desconsolada esposa, doña Catalina Ingelmo García; hijos, Eutemiano y Beatriz; padres, don Angel y doña Francisca; hermanos, doña Agustina, doña Eugenia, doña Asunción y don Alfonso; padres políticos, don Vicente y doña Beatriz; hermanos políticos y demás parientes.

BODAS

El domingo, a las once y media de la mañana y en la iglesia parroquial de Sancti Spíritus de esta ciudad, tuvo lugar el enlace matrimonial de la bellísima y encantadora señorita Claudia Martín Iglesias, hija de don Cecilio Martín, con el joven funcionario de la Caja de Previsión Social, Juan Sánchez Rodríguez, hijo de don Antonio Sánchez (industrial de esta plaza).

Apadrinaron a los contrayentes, don César Sánchez y doña Fredesvinda Sánchez, hermanos del novio, en sustitución de don José S. Román y doña Vicenta Fraile, tíos del novio, por el reciente luto que les aflige.

Los numerosos invitados fueron obsequiados con una suculenta comida, servida por el afamado Hotel Pasaje.

Adivinando los deseos de los invitados, fueron organizados animadísimos bailes por mañana, tarde y noche, en el magnífico salón La Alhambra, reinando entre los invitados el mayor entusiasmo y animación.

Deseamos al nuevo matrimonio pase una eterna y feliz luna de miel.

VARIAS

Ayer, estuvo en ésta, nuestro particular amigo el Inspector municipal de Higiene de Santibáñez de Béjar, don José Gómez Nieto.

—Han salido para Madrid, nuestro querido amigo don José Pérez Sánchez y esposa con objeto de los funerales de su primo el doctor don Jesús Segovia Pérez (q. e. p. d.), médico del Hospital del Niño Jesús.

Espectáculos para hoy

LICEO.—Sonoro - hablado - alemán. Estreno de la preciosa opereta vienesa, **¡PIERNAS ARRIBA!** Preciosas escenas de revista.

Mañana reaparición de la Compañía Palou, con **LOS ANDRAJOS DE LA PURPURA.**

BRETON.—Despedida de la formidable estrella **AMALIA MOLINA.** Cambio de programa.

LICEO.—En seguida **ESTRELLADOS EN ESPAÑOL,** por Pamplinas, y **DE BOTE EN BOTE, por Laurel-Hardy.**

GALGOS Y LIEBRES

Coto "Santarén"

Con magnífico día se celebró la cuarta cacería.

1.ª carrera. Madrileña - Flamenco, poco pegada destacándose la de Madrid la perdieron, escobas.

2.ª Flor-Limber, vista encamada, campo superior, buena moza, salió desafiando, pronto pegó Limber, encargándose Flor que pegando varias veces se perdió en escobares.

3.ª Cagancho-Baila, saltó, sitio de la anterior, larguita sin rominarla perdióse en escobares.

4.ª Oliveros-Granuja en tierras de pajas saltó dominando Oliveros la perdieron.

5.ª Paloma-Fantomas en trigales, buen ejemplar muy grande, no la dejó Paloma salir a terreno firme matándola. Todavía no tienen en los lomos la escarcha, como les decía en mi primera crónica. Hoy se mató una en terreno de labor y cuanto más avance el tiempo ni en las tierras y menos en posido tocaran pelo mordido, estas sí que están a la "altura de su fama", pues las colleras siguen perdiendo puntos.

CLARITO

Alba, 29-11-31.

CABRAS.—Se venden sesenta a setenta cabras, en buenas condiciones, en La Maza, término municipal de Terradillos. Para entenderse, con el rentero, en la misma.

6—4

CASAS.—Se venden dos casas, baratas, por urgencia de su dueño, capaces para cuatro camas, amplias habitaciones, patio, agua, luz y water; una, en 6.000, y otra, en 6.500 pesetas. Informes, calle de Gil, 23, frente al Cuartel de Infantería.

2-2

CATARROS NASALES

los cura

ARHEORRINA BUSTOS

preventivo de la gripe

En Farmacias.—Depósito en la del autor, PEREZ PUJOL, 7

Julio Pérez Martín

Profesor A. de la Facultad de Medicina

ESPECIALISTA EN PARTOS

Consulta de DOCE a DOS

SAN JUSTO, 26

ERUPCIONES DE LOS NIÑOS

Se curan con rapidez con

DEPURATIVO INFANTIL Y PASTA POROSA CABALLERO

De venta en droguerías y farmacias

EL SOLEMNE ACTO DEL DOMINGO

La entrega de la Bandera nacional al Batallón de Ingenieros

Discursos de la bella madrina señorita Fernanda H. Rojas y del ministro de Comunicaciones

Antes del acto.

Desde las once de la mañana, la Plaza Mayor presentaba un animadísimo aspecto. El anuncio de la entrega de la bandera al batallón de Ingenieros, ha llevado a nuestra monumental plaza enorme gentío. Los balcones, también se ven repletos de señoritas. Pero la fiesta, en sus preliminares de una gran sencillez, que tiene toda su extraordinaria severidad, en su mima celebración. Ni una percalina, ni una colgadura, ni levitas, ni cruces, ni chisteras. Sólo, en el balcón central de la Casa Ayuntamiento, ondeaba el pabellón nacional.

La mañana es espléndida, y a pesar de que a la misma hora se está celebrando el acto republicano del Teatro Bretón, la concurrencia es grande.

Llega el batallón.

En la parte de los jardines fronteros a la Casa Consistorial, ha sido levantada una tribuna para el ministro de Comunicaciones, que asiste al acto en representación del Gobierno de la República; la bella madrina, señorita Fernando H. Rojas; el comandante militar de la plaza, general Carbonel; jefes y oficiales del Batallón, y del regimiento de La Victoria, autoridades civiles y representaciones republicanas.

El batallón de Ingenieros, con la magnífica banda de música del mismo regimiento de Madrid, dirigida por el insigne maestro Marquina, hace su entrada en la Plaza a las 11,45. El paso del batallón provoca los primeros vítores y aplausos.

Las representaciones.

Las fuerzas, al mando del bizarro y digno teniente coronel, señor Tejero, forman en tres flancos. Entre tanto, van llegando las comisiones y representaciones civiles y militares. Y entre ellas, vemos a los siguientes, que son recibidas por los capitanes del batallón, señores Nieto, Magán y Luengo:

Señores coroneles del regimiento número 26, señor Palenzuela; de la Zona de Reclutamiento, señor Senador; de Carabineros, señor Barranco; de la Guardia civil, señor Gorrindo; teniente coronel, señor Serviá; comisario de Guerra, señor Sanz Agero; con los oficiales de los respectivos cuerpos. Teniente coronel de la Caja, señor Valdivieso; don Federico de Hoyos, por la Cruz Roja; don Modesto Poladura, presidente de la Audiencia; don José James, fiscal; don Antonio Jaramillo, juez de Instrucción; don José M. Elorza, gobernador civil; alcalde de Salamanca, don Fidel Olivera; comandante de la plaza, general don Miguel Carbonell; cónsul de Francia, M. Louis; cónsul de Alemania, Sr. Mayer; cónsul de Portugal, señor Figuerola, y nutrida representación del partido radical, presidida por don José Camón.

Llega el ministro.

Todas las personalidades esperan la llegada del ministro, señor Martínez Barrios, que llega acompañado de la madrina de la bandera, señorita de H. Rojas; con el ministro llegan también su señora y hermana política, doña Blanca y doña Carmen Dasel; la señorita María H. Rojas, el comandante Saravia, jefe del Gabinete militar del señor Azaña, que ocuparon la presidencia de la tribuna con las autoridades y representaciones antes citadas.

Al llegar el ministro, las fuerzas presentaron armas y la banda de Ingenieros ejecutó el "Himno de Riego", que la muchedumbre escucha descubierta.

La entrega de la bandera.

La bella señorita Fernanda H. Rojas, luciendo rico vestido de seda, negro y mantilla blanca, recibe la bandera de manos de los republicanos radicales, que por suscripción regalan al Batallón. Y seguidamente, la señorita Rojas lee, con gran emoción, el siguiente patriótico discurso:

Señor teniente coronel: El pueblo de Salamanca, por iniciativa del Partido Republicano Radical, os entrega esta bandera con los colores emblemáticos de la República, que son expresión de los postulados de Libertad, Igualdad y Justicia, fundamentos del nuevo régimen. Y os la entrega, como premio a la lealtad con que el Cuerpo de Ingenieros, de tan gloriosa historia, colaboró en la jornada del 14 de Abril, en que la soberanía popular, en una espléndida floración de ciudadanía se hizo dueña de los destinos nacionales. Pero esta bandera es algo más que un atributo complementario de la marcialidad en los emblemas de vuestro batallón, pues significa la comunión del pueblo y del ejército en un mismo ideal de Justicia conjunción que supísteis realizar, para orgullo de España, sintiendo como ciudadanos los dolores de la Patria, sojuzgada por las Dictaduras.

Por ello, el pueblo os ofrenda esta bandera, que si antes no representaba más que afanes ideológicos, es ahora, por obra de la revolución, la enseña nacional, incorporando al concepto de Patria un sentido espiritual de solidaridad humana, para que todos sintamos ese noble afán de llevar a las conciencias el generoso anhelo de que el Derecho predomine siempre sobre la fuerza, y que no sean los horrores de la guerra los que decidan la suerte de los pueblos débiles.

No es, pues, esta bandera gión de combate solamente, sino símbolo de paz. Al entregárosla, España, representada en esta admirable ciudad, maestra del saber, está segura de que la cubriréis de gloria, inculcando en vuestros soldados la veneración que merece como enseña de la República, en la que son consustanciales el amor a la Patria, y el amor a la Libertad. Y al realizar esta obra patriótica, no olvidéis nunca, que la bandera de vuestro batallón os la ofrendó el Pueblo, como prueba de su admiración y su cariño, y que si la Patria os obliga para su defensa, hasta el sacrificio de la vida, no os obligan menos los postulados que representan sus colores, postulados que redimieron a España de la tiranía y que fueron fecundados en Jaca con la sangre generosa de quienes vestían el honroso uniforme militar.

Señor teniente coronel: La República, que es hija del Pueblo, os entrega esta bandera, que no significa afán de ensanchar las fronteras geográficas, sino que simboliza el noble propósito de no poner límite a sus horizontes espirituales, llevando a todos los continentes, en interminables días de paz, las normas de Derecho y los dictados de Justicia, que han de regir la vida de la Nación, por voluntad del Pueblo y del Ejército, que en este acto fraternizan, impulsados por una idéntica emoción ciudadana.

Palabras del teniente coronel.

Al terminar, resuenan aplausos nutridos, y el teniente coronel, señor Tejero, al recibir de manos de la madrina la bandera para el Batallón, responde:

—Señorita: Es para mí y para las fuerzas del Batallón de Ingenieros un alto honor recibir de la República y del Pueblo la bandera de la patria, que hemos de honrar y defender. (Muy bien. Aplausos).

El señor ministro de Comunicaciones.

La bella madrina, con el señor teniente coronel del Batallón, entrega la bandera al teniente abanderado don Teodoro González. Las fuerzas presentan armas y la banda ejecuta el Himno de Riego.

Hecho el silencio, el señor Martínez Barrios, pronuncia un breve y vibrante discurso:

"Señores jefes y oficiales; ¡soldados! ¡ciudadanos! El Gobierno de la República se honra asociándose a este acto que celebra hoy la muy noble ciudad de Salamanca, que representa la más alta y gloriosa tradición del saber, fraternizando, una vez más, con el Ejército, valor representativo también de lo más alto de la esperitualidad de España, fraternizando el pueblo ampliamente congregado en este bello recinto.

Ha dicho el señor teniente coronel del Batallón de Ingenieros, que es para las fuerzas que dirige un alto honor haber recibido de la República y del pueblo la enseña de la Patria, que tan honrosamente enaltecerán como tantas veces ha honrado y defendido esa enseña del Ejército español. Pensad en los días gloriosos de nuestro porvenir. En esta bandera se funde el amor a la Patria y a la República.

En nombre pues, del Gobierno de la República, hago votos fervientes para que el Batallón de Ingenieros que acaba de recibir la bandera, sepa colocarla a la altura honrosa que le corresponde, donde llega a fundirse el amor de nuestra nacionalidad. En nombre del Gobierno de la República, yo os saludo a todos, al Ejército y al pueblo, y como resumen de estas breves palabras, daré dos vivas que recogen el sentimiento nacional: ¡Viva España !¡Viva la República!"

Las autoridades, representaciones, soldados y el pueblo, contestaron con gran entusiasmo a estos vivas del ministro.

Palabras del teniente coronel señor Tejero, a los soldados.

El teniente coronel del Batallón, señor Tejero, pronunció las siguientes palabras de ritual:

"¡Soldados! Todos los que tenemos la honra de estar alistados bajo esta bandera que la Nación se ha dignado confiarnos como emblema de la Patria, la Constitución y las Leyes, estamos obligados a conservarla y defenderla hasta perder nuestras vidas, porque así la interesa la gloria de la Nación, el crédito del batallón y nuestro propio honor".

Y en prueba de ello—añadió el señor Tejero—rendid los honores debidos.

Las fuerzas, seguidamente, hicieron la descarga de ordenanza.

Desfile.

La banda de Ingenieros ejecutó el "Himno de Riego" y a continuación el batallón desfiló ante la tribuna, siendo ovacionado por el público que saludaba a la bandera con vítores a la República.

El batallón siguió hasta el cuartel, donde les fué servido a los soldados una comida extraordinaria.

El acto de la entrega de la bandera fué tan sencillo como severo y simpático.

El ministro Sr. Martínez Barrios, en el Centro Radical

Palabras del ministro

A las once de la mañana, visitó el Centro del Partido Republicano Radical el señor Martínez Barrios, siendo recibido por el comité y por los afiliados con grandes aplausos y vivas a la República.

El señor Camón pronunció un bello discurso de salutación al ministro.

El señor Martínez Barrios correspondió saludando y agradeciendo las manifestaciones de afecto recibidas.

No hemos arriado—dijo después—ni siquiera transitoriamente nuestra bandera. En los días tenebrosos de la decadencia republicana, después del fulgor idealista de 1909 y 1917, los demás partidos republicanos volvieron a sus tiendas desalentados. Nosotros mantuvimos nuestros principios y nuestras doctrinas.

Proclamada la República, los restantes partidos se sienten espoleados por ansias que el radical ha de moderar.

Tenemos que dar impresión de moderación, de sacrificio y de lealtad a los ideales republicanos. Para nosotros, la República ha sido la meta de nuestras aspiraciones, en nuestra infancia y en nuestra edad madura, y esperamos que lo sea en la senectud. Los radicales han vivido siempre con esa ilusión.

En las horas futuras, el partido radical y don Alejandro Lerroux han de extremar el sacrificio dentro y fuera del Gobierno. Los radicales han de estar en perfecto ministerialismo hasta que la República esté absolutamente consolidada.

Así creo interpretar no solamente mi sentir personal, sino también el de los republicanos radicales de Salamanca. (Grandes aplausos).

El señor Martínez Barrios fué despedido en medio de formidable ovación y vivas a la República.

Después del acto de la bandera

Banquete en honor del señor Martínez Barrios y de la madrina señorita Rojas.

A la una y media de la tarde, en el Gran Hotel, se celebró el banquete organizado por el partido radical, en honor de la madrina de la bandera del batallón y del ministro señor Martínez Barrios.

En la presidencia tomaron asiento el señor Martínez Barrios y la distinguida señorita Fernanda Hernández Saravia, que tenían a su derecha al general Carbonell, a la señora del ministro, comandante Saravia, alcalde de Salamanca, don Fidel Olivera; presidente del partido radical, señor Camón; y a su izquierda, al teniente coronel señor Tejero, señora Basell, gobernador civil, señor Martínez Elorza; señorita María Saravia, secretaria del ministro, diputado a Corte señor Terrero y señorita Magdalena Lambás, hija del presidente honorario del partido radical de Medina, don Pedro Lambás.

En distintas mesas se encontraban los jefes y oficiales del regimiento de Ingenieros y numerosos afiliados al partido radical, en número muy considerable, así como representaciones de los Cuerpos de Correos y Telégrafos. Por la prensa local, invitada al acto, asistieron los señores Sánchez Fraile, de "La Gaceta" y Sánchez-Gómez, de EL ADELANTO.

El señor Camón.

Al descorcharse el champagne, el señor Camón levantó su copa, diciendo que, como presidente del Partido republicano radical de Salamanca, le cumplía el honor de ofrecer el agasajo a la bella madrina, a las señoras y señoritas que estaban presentes, al ministro, a las altas autoridades locales y personalidades que habían venido de Madrid.

Después dijo que al entregar la bandera no había hecho más que sancionar una vez lo que tantas veces se ha visto en la Historia: la compenetración del Ejército con el pueblo. El Ejército no fué más que el pueblo organizado. Se refiere a que todas las empresas fuertes estuvieron henchidas de ideal, y que coinciden en el pueblo español.

Habla de que el Ejército español abrió los surcos y en ellos, muy pron, comenzaron a sembrar la Iglesia y la Universidad.

Todo cuanto se ha hecho, fué siempre mirando a España.

Precisamente, hoy, al entregar la bandera, se ha hecho no sobre tierras nuevas y mares extraños, y esta pobreza es lo más digno de adoración.

Dice que la bandera republicana es en estos momentos prenda de Justicia, y que la misma voluntad que han tenido para traerla, la tendrán para defenderla.

Finaliza expresando la gratitud a todos los que han honrado estos actos con su presencia.

El señor Camón fué muy aplaudido.

Palabras del señor Martínez Barrios.

Entre grandes aplausos se levantó a hablar el ministro de la República, diciendo:

Aún no repuesta el alma de la conmoción que me ha producido por el acto admirable celebrado esta mañana, y emocionado el espíritu ante tanta grandeza donde es la majestad de una ciudad que a los timbres de histórica une el momento presente y el espíritu de vuestra cortesía, me anonada este acto y esta manifestación de afecto.

Dice que en este momento, ni él ni la bella madrina de la bandera, no son otra cosa que un signo hacia el cual va vuestro pensamiento enfervorizado.

Habla del símbolo de ellos en el acto de esta mañana, y en el que se está celebrando ahora, con el que se ponen fin a tan hermoso día, de alta espiritualidad, añadiendo que todos trabajan por lo mismo: por la patria, haciendo resaltar que en los muros de esta ciudad histórica y sagrada es donde se siente acrecido y multiplicado el sentimiento de la Patria.

A continuación se refiere a lo que todos entendemos por Patria, que nos une a todos en un fuerte abrazo, y a todos nos hace hermanos; estando dentro de éstos los mismos adversarios. Somos todos hermanos, por haber nacido en el mismo suelo.

Terminó diciendo:

Los régimenes, pasan; los pueblos, quedan. Ayer, Monarquía. Hoy, República. Mañana, ¡quién sabe! Pero siempre y en todo caso, somos España. (Gran ovación).

Salida para Madrid.

El ministro de Comunicaciones, con su señora y hermana política y su secretario señor García Torres, salieron en automóvil, en viaje de regreso a Madrid a las cuatro y media de la tarde, tributándoseles una cariñosa despedida.

Un concierto.

Por la tarde, en la Plaza, de cinco a seis, la notable banda de Ingenieros dió un brillante concierto, ejecutando entre otras obras "La Dolores", como sentido homenaje a su autor inmortal, nuestro paisano el maestro Bretón.

MARIA PALOU
reaparece mañana en el Liceo
:: con su mejor creación ::
LOS ANDRAJOS DE LA PURPURA

SOLUCION BENEDICTO
GLICEROFOSFATO DE CAL Y CREOSOTAL
Catarros bronco-pulmonares, Bronquitis, Asma, auxiliar valioso en tuberculosis. No irrita el intestino como la creosota
EN FARMACIAS — Por mayor: SAN BERNARDO, 41 (MADRID).

PRONTO.....

El Sr. Martínez Barrios y el director de Telégrafos, en la Casa de Correos y Telégrafos

En la mañana del domingo, visitaron la casa Correos y Telégrafos, el ministro de Comunicaciones y el Director general de Telégrafos, señor Hernández Barroso.

Fueron recibidos por los jefes de Telégrafos y de Correos,, señores Hernández Jorge y Curto, y el personal dependiente de ambas jefaturas. El ministro se interesó vivamente por la instalación de los diversos servicios, saliendo muy complacido.

El director de Telégrafos visitó todas las dependencias, deteniéndose especialmente en la sala de aparatos. Seguidamente fué obsequiado con un vino de honor en el despacho del señor jefe del centro telegráfico.

Asistieron al acto los funcionarios de las distintas clases, acompañados por el jefe y personal de Correos.

El director general saludó a los funcionarios de ambos Cuerpos, congratulándose de verlos unidos en tan ostensible confraternidad, significando que esta unión ha de redundar en beneficio de ambas corporaciones y de los servicios que les están encomendados.

Dijo también que se llevarán a cabo instalaciones de tubos pneumáticos en las grandes poblaciones, empezando por Madrid y Barcelona, así como la instalación adecuada para la distribución mecánica de los despachos en las salas de aparatos y entre éstas, las oficinas con ventanillas.

Como nuevo servicio, cuya importancia no puede ocultarse, figura la instalación en Madrid de una potente estación emisora de radiodifusión para ondas corta y larga, bajo la dirección técnica del Cuerpo de Telégrafos. Como complemento, se instalarán en la península varias estaciones debidamente distribuídas, para que las retransmisiones de la Central, sean recibidas en todas partes. Por virtud de este servicio, cuya dirección técnica estará a cargo del Cuerpo de Telégrafos, será más efectiva nuestra unión con los pueblos de América.

Concedió a este nuevo servicio una gran importancia, no ya sólo por lo que significa como tal, cuanto porque así se llevarán a efecto las instalaciones radioreceptoras en las escuelas de la República, sino que también porque con él conseguirá el Estado una fuente de ingresos; basta para comprenderlo, conocer que la estación radioemisora recientemente instalada en Valencia, bajo la dirección del Cuerpo de Telégrafos, produce a la empresa comercial que la explota, un beneficio de unas 500 pesetas diarias, de las que corresponden al Estado diariamente unas cincuenta pesetas.

Habló también el director general de Telégrafos de la reforma de red telegráfica, en el sentido de que sean sustituídos por buenos conductores de cobre los viejos conductores de hierro.

El jefe de Correos, señor Curto, saludó al director general y en él al Cuerpo de Telégrafos, con quien Correos se encuentra identificado, reiterando los sentimientos de fraternidad que en esta ocasión se hacen nuevamente ostensibles.

El jefe del Centro telegráfico señor Hernández Jorge, tuvo frases de elogio para el director general y de gratitud, por la labor que al frente de la Corporación viene realizando reiterándole la más incondicional y duradera adhesión de todos los funcionarios y afreciéndole, en nombre de todos, el vino de honor, como sencillo, homenaje de cariño.

Respondiendo a preguntas de algún telegrafista, dijo luego el director general que se proyecta la implantación del servicio radiotelefónico en los trenes, como derivación del servicio radioeléctrico a que antes hizo referencia.

Asimismo, añadió, se establecerá el servicio de transmisión de autógrafos y fotografías de alta frecuencia.

Los funcionarios, que salieron complacidísimos de la visita del director general, exteriorizaron sus entusiasmos con vivas al director y a los cuerpos de Telégrafos y de Correos.

Los funcionarios enviaron un magnífico ramo de flores a la esposa del señor Martínez Barrios.

Guantes
cabritilla, 5,00 pesetas. Reparaciones de paraguas. MERCERIA DE MODA. Angel Martín. — Doctor Riesco número 30

La recepción provisional de la nueva Cárcel

Ayer, a las cinco y media de la tarde, se verificó la recepción provisional de la nueva prisión provincial.

A este acto asistió la junta receptora, formada por la directora general de prisiones, señorita Kent; don Alfonso Díaz de Ceballos, jefe de negociado de obras e inspector central; don José Aranguren, arquitecto de las obras; y don Santiago Madrigal, jefe del Catastro; don Manuel Lozano, director de la prisión, y don Joaquín del Campo, contratista de las obras.

También concurrieron los señores Gordón Ordax, subsecretario de Fomento; don Miguel de Unamuno, don Modesto Poladura, presidente de la Audiencia; don José James, fiscal; don Tomás Marcos Escribano, presidente de la Diputación, y don Fidel Olivera, alcalde; los funcionarios de la Dirección, señores Uría y Polo, y los de esta prisión provincial don Ramón del Campo, director adjunto; don Manuel Díaz Duque, administrador, y el oficial don Manuel Calleja.

La junta receptora firmó el acta correspondiente.

Pudimos ver también una lápida en mármol blanco, costeada por el Ayuntamiento de Salamanca, a virtud de un acuerdo de la agrupación de los Ayuntamientos del partido de Salamanca. Esta lápida constituye un homenaje a aquel hombre bueno y excelente director de esta cárcel provincial, que se llamaba don Manuel Alonso Ledesma.

La lápida tiene la siguiente inscripción: "Homenaje a la memoria de don Manuel Alonso Ledesma, director del Cuerpo de Prisiones de Salamanca.—La Agrupación de Ayuntamientos del partido y empleados de la Prisión. 20-9-1931."

El director, señor Lozano, al visitar la prisión con la señorita Kent, le hizo ver algunas mejoras que pudieran hacerse.

EL MITIN RADICAL-SOCIALISTA EN BRETON

La Directora general de prisiones y el subsecretario de Fomento tratan de los problemas más interesantes del momento actual

Como habíamos anunciado, el domingo, a las diez y media de la mañana, se celebró en el teatro Bretón, el acto organizado por el partido republicano radical-socialista de Salamanca, tomando parte en él la Directora general de Prisiones, señorita Victoria Kent y el subsecretario de Fomento, señor Gordón Ordax.

El teatro estaba totalmente lleno, siendo numerosísimas las personas que tuvieron que quedarse en la calle por falta de capacidad del coliseo. La mayor parte de los palcos y plateas, estaban ocupados por señoras y señoritas.

En el escenario, todos los afiliados al partido radical-socialista y simpatizantes y una numerosa comisión de obreras.

Preside don Pablo Sotés, con los miembros del Comité directivo del partido.

Al aparecer los oradores en el escenario, son acogidos con una gran ovación, que dura largo rato.

Hace la presentación de los oradores, el presidente del partido señor Sotés, quien dice que es la tercera vez que hace la presentación en actos organizados por el partido y en este mismo teatro.

Hace resaltar la labor que en el Parlamento realizan los diputados de la minoría del partido, especialmente el señor Gordón Ordax y la señorita Victoria Kent, que espiritualmente lleva, dice, la representación del pueblo de Salamanca.

Dedica un cariñoso recuerdo para el secretario general, Manuel García Martín, muerto hace unos días.

LA SEÑORITA VICTORIA KENT

En medio de grandes aplausos comienza a hablar la Directora general de Prisiones.

Ciudadanos de la República—comienza diciendo—: Siento una satisfacción íntima al dirigiros nuevamente la palabra, porque a vosotros me unen lazos de franca amistad. Vengo a saludar a los amigos de Salamanca y a hacer otros nuevos para luchar por la República.

Yo que para el amigo tengo la más leal fraternidad, para el enemigo llego a una rayana temeridad. Vengo a agradecer a Salamanca lo que hizo conmigo en las elecciones, porque sé que estuvieron cerca de mí en aquellos momentos.

Muchos problemas tiene planteados la República, muchos comienza a solucionar y muchos también faltan por desarrollar.

¿Es que en veinticuatro horas, es que en una semana, pueden solucionarse esos problemas? Yo os digo y conmigo todos los que sientan el ideal republicano, que no. Necesitan estudio, gestación larga para que sea perdurable su solución.

Entre estos problemas está el de la Escuela, que es el del mismo corazón de España. La Escuela en tiempos de la monarquía, sólo planteaba el problema de castas.

¿Qué orientación han de tener las escuelas para acoger a los hijos del pueblo? Se nos dice por algunos que no se hace nada, pero la República ha comenzado a crear miles de escuelas para el pueblo. Las de la monarquía sólo servían para solucionar el problema de las clases pudientes, quedando sin amparo los hijos del pueblo.

Esto no quiere decir que el problema haya llegado a su total solución. No; esto no puede decirlo ningún republicano. Se nos dijo que la República traería consigo un sacrificio personal y es necesario continuar en él hasta la total consolidación y resolución de sus problemas.

La labor de la escuela no se refiere sólo a la creación de locales con destino a la enseñanza. Sería labor poco útilsi en ella no hubiera maestros que con cariño y amor a la República, no formasen hombres aptos para el mañana. Y a este fin el ministro de Instrucción pública pensó que no serían estos maestros los que examinasen en unas oposiciones, con una preparación adecuada al momento, sino estos otros que ahora llegarán a sus escuelas, después de aprender, por medio de los cursillos.

Si las escuelas no albergan al maestro consciente, capaz de hacer despertar los sentimientos de hombría; si las escuelas no son hogares vivos de ciudadanía, poco se habría conseguido. Pero yo os digo que hoy los maestros están y estuvieron dispuestos a formar un buen cuerpo pedagógico, que en otros tiempos no pudieron hacer, porque se imponían a su labor. Los maestros están dispuestos a hacer despertar las almas de los niños y la conciencia de la ciudadanía.

¡Nuestra escuela laica gratuita! ¡Nuestra escuela para todos! Es necesario explicar esto de la escuela laica, porque muchos se la explican muy mal o quieren explicársela, que no es lo mismo. La escuela laica, dicen muchos, es la escuela sin Dios. La escuela laica es el respeto para todas las creencias. La escuela laica es siempre respetuosa con todas las crencias, la escuela en la que han de convivir todos, respetándose unos a otros como verdaderos hermanos. Hasta ahora sólo eran escuelas sectarias, por culpa del Estado, que las dejaba en manos de quienes procuraban alejar la misión pedagógica para hacer sus propagandas. Los republicanos tenemos mucho más respeto a la religión, pero no dejamos de comprender que la religión tendrá su mayor espiritualidad si ésta tiene el auxilio de su pureza, alejándola de los problemas cotidianos.

Habla después de la política que se realizaba por medio de la Iglesia, y dice que el sentimiento religioso no debe servir nunca para hacer un arma y una política rastrera. Vamos, pues, a una escuela nueva, que no sea de castas y en la que todos encuentren el amor y la acogida necesaria. Que como en la salida de unos corredores de pruebas deportivas, todos salgan al mismo tiempo. Llegue primero el que más capacidad tenga para hacerlo, y el último, el que no quiera seguir el camino, ya que aquéllos faltos de esta capacidad, también tendrán en la República sus medios de vida. Pero que todos tengamos la misma facilidad para el triunfo, la misma igualdad. (Gran ovación).

La labor que el maestro debe realizar, es la más augusta. Para ello, necesitamos este maestro de vocación y de capacidad. Si deseamos formar una España grande, el medio es la escuela, despertando el maestro las conciencias tanto de los ciudadanos de la provincia, como de las aldeas; más aún de éstas y para ello llevaremos a ellas los profesores más conscientes de su labor pedagógica.

Es necesario también que nos demos cuenta que no hemos hecho todo, sino que comienza ahora la labor de responsabilidad que hemos contraído con la generación presente, pero mayor aún con la venidera.

Se me ha acusado de ir en contra del sufragio de la mujer. El problema del voto a la mujer es también un problema de escuela. Nada tan lejos de

mi ánimo, aunque yo quiero afirmar nuevamente, que es inoportuna esa concesión.

¿Por qué? Porque creo que no estamos capacitadas para ese momento, precisamente, cuando se trata de consolidar la República. Como las mujeres hemos vivido ajenas a la política, que es el problema de todos los problemas, necesitamos varios años de convivencia con la República, para que podamos comprenderla. Cuando esto haya sucedido, cuando se sienta por la mujer la responsabilidad y el verdadero sentido de la República, entonces será el momento. Es inútil que queramos, nosotras, presentarnos igual que los hombres; somos distintas: unas veces mejores y otras peores; pero nunca iguales. Capacitadas, entonces ya podemos, no ser iguales que el hombre, sino llevar lo que el hombre no llevó, desinterés para luchar por los ideales de la República.

Habla documentadamente de la delincuencia, que es otro problema de Escuela, y dice que la República ha de seguir el camino trazado, que es el cerrar las cárceles, y que donde se cierre una cárcel, se levante una escuela, y con ello, se logrará disminuir el tanto por ciento de la penalidad.

Termina diciendo que todos los problemas, son fundamentalmente de Escuela y, que para resolverlos, se hace necesaria la colaboración de todos los ciudadanos. La Escuela—termina—para los niños, y la escuela, como taller, para los obreros.

Una gran ovación premia el discurso de la señorita Victoria Kent, que se prolonga hasta que el señor Gordón Ordax comienza a hablar.

EL SEÑOR GORDON ORDAX

La justificación ante el pueblo

Los diputados de la minoría del partido radical socialista—comienza diciendo el subsecretario de Fomento—creemos que la primera obligación de todo representante del pueblo, es la de ampliar lo que se hace en la sala estrecha de las Cortes, volcándola en la calle Por eso nosotros nos dedicamos en estos momentos de descanso de la labor parlamentaria a dar estas explicaciones y recoger los latidos del pueblo

Ha sido costumbre en España gobernar existiendo un continuo divorcio entre los representantes del pueblo y el pueblo mismo. Eran gentes distintas de espíritu y de idioma que no entendía el país. Salían con sus actas, por favor o por dinero, y después se olvidaban del pueblo en la vida muelle y placentera, y no sabían ponerse en contacto con él.

Hoy, los representantes quieren exponer al pueblo lo hecho y recoger el ambiente público. Se realiza así el doble papel. Parlamento legislativo y calle: labor informativa del mandato recibido. El diputado dice al pueblo lo que ha hecho, y el pueblo, le dice lo que tiene que hacer, si así no lo hizo, interpretando su sentir.

"El grajal" y "los jabalíes"

La minoría radical socialista está tachada de ser indisciplinada y turbulenta; pero es que, a veces, no se ve más que la cantidad de mar agitada, sin permitir estas olas encrespadas, ver el fondo. Es cierta la turbulencia de la minoría, pero cierto es también que hay una pasión y unos entusiasmos extraordinarios en ella. Si muy lejos estamos del dictado de "grajos", si aceptamos el de "jabalíes", que nos dió un ilustre convecino vuestro, Colmillos y garras son necesarios, a veces, para hacer sentir la justicia. A colmillazos nos defenderemos, si creemos en peligro la República, con razonamientos, cuando se trate de constituirla.

El problema religioso

El señor Artigas Arpón, por razones de la propaganda, no ha podido venir. El conoce bien a fondo el problema de la tierra, pero ya que él no ha venido, yo he de cumplir también con esta parte del programa, ya que al privarlos de oradores, no se os prive de lo anunciado.

El problema religioso, es el mayor problema de los problemas; problema del alma, problema del hombre, problema de la vida del hombre.

El problema religioso está compuesto de dos facetas bien definidas. Una, espiritual; la otra, fundamentalmente material. Y en la confusión de ambas, está el envenenamiento del problema. No habría nada que hacer, si el espiritual no estuviera siempre a las órdenes del material.

El sentido religioso, es el de estar siempre en contacto con Dios, y no Dios en contacto con las apetencias del hombre. No hay nada más respetable al alma del hombre, nada más sencillamente espiritual, más confortable que el misterio que le rodea por el ansia de saber qué es el más allá, la preocupación constante por el tránsito de esta vida que se mete dentro del ser, con un ardor eterno, siguiendo siempre hacia el más allá, que se nos escapa siempre y el sentimiento que es su alma. Este es el verdadero sentimiento religioso, y quien no lo sienta, debe volver a la antigua condición, que dicen algunos, de cuadrumanos.

Pero contra esto, no va la República; no puede ir nunca. La República, no sólo no irá contra ello, sino que prolonga el respeto a todos los religiosos por lo que tiene de grande. La República va contra los que se llaman católicos, contra los que quieren hacer de la religión una valla para sus afanes materiales. Y se dice: el Estado no tiene religión; pero ampara al cristiano, como al mahometano, como al judío, etc., y no hay que mezclar a la religión en los problemas del Gobierno.

Yo asistí a las sesiones del Congreso, cuando se discutía el problema religioso, y yo miraba a aquellos hombres que se llaman católicos, unas veces a sus ojos, a sus manos, a todo su cuerpo y no apreciaba el menor síntoma de congoja, ni una lágrima en sus ojos cuando se discutía ese problema, cuando hablaban de que se les arrancaba lo más hondo de sus sentires, nada que revelase ese dolor, ni un estremecimiento ni una sensación de fervor. Sólo ví, cómo un hombre joven defendía estas creencias tan íntimas tan emotivas, llevándose la mano al cuello planchado, a su corbata y su americana para componerla.

Y son ellos los que tratan de levantar el espíritu de pueblo en pueblo, en esa campaña revisionista, no porque se persiga a Dios, sino porque se acaba el presupuesto de culto y clero. (Gran ovación).

Yo puedo deciros algo de esta sensación religiosa, yo que, al leer las páginas del ilustre don Miguel de Unamuno, sobre el Cristo de Velázquez, sentí la emoción que no logró inspirarme el mismo pintor. Por eso era mi extrañeza, cuando en la Cámara, los que querían defender lo que llamaban religión, no sentían esa influencia ni esa emoción, ni ese fervor.

Sigue tratando el señor Gordón Ordax el tema, haciendo resaltar que la religión sólo esta hecha de sacrificios y no de ostentaciones ni de lujos, y menos convertir la religión en un cómodo empleo.

Añade que el Partido Radical Socialista mantiene su criterio, sosteniendo que se puede servir y amar a Dios, siendo mecánico, catedrático u en otro oficio o profesión, y, a la vez, ser útil a la humanidad.

Dice que hasta los tratadistas católicos reconocen que no hay más soberanía que la del pueblo. Santo Tomás reconoce que el origen del poder está en Dios, pero que el inmediato está en el pueblo, y el propio León XIII, que negó que pudiera haber otra soberanía que la de la Iglesia, más tarde venía a reconocer esta soberanía clásica del pueblo.

Cuando la Iglesia viva sólo por los fieles y para los fieles, entonces será más pura, y altas dignidades de la Iglesia no serán nombradas por políticos, sino que la Iglesia será la que los elija libremente.

El problema de la tierra

Otro problema hondo de la vida material, es el problema de la riqueza, vinculado con el sentido de la religión.

El orador trata el problema de la tierra, haciendo resaltar el origen de los llamados dominios de señorío, y dice que el Partido Radical Socialista, sustentando los argumentos alemanes sobre la normalización de las fuentes de riqueza, debe ser la sola representación de todos la que puede administrar las fuentes de riqueza que no fueron hijas de nadie.

Hace relación a la defensa que la minoría hizo de aquel precepto desaparecido, de la expropiación sin indemnización, justificando que los dominios que entonces eran dados por los reyes absolutos a los que armaban galeras y soldados, sólo lo eran circunstancialmente, y por los que no llegaron a pagar ni una sola peseta de contribución.

Habla de la propiedad de la tierra y dice que la propiedad más estimable es la del trabajo, y, sin embargo, al amparo de el viven gran número de parásitos.

Habla de las fatigas del pequeño labrador, al que se le recargan los tributos, y hace resaltar el éxodo del campo a la ciudad, a engrosar el proletariado industrial, y continuar esas luchas hasta que lograron asociarse los trabajadores para defenderse. Dice que esa es labor que tiene que realizar la República, que los obreros del campo vuelvan a él a vivir confortablemente, y en ese sentido debe de hacerse la reforma agraria.

Las propagandas y palabrerías, quizá hayan hecho creer cosas que no son verdad. La leyenda de la riqueza de España viene ya desde los tiempos del Rey Sabio, y luego vino una reacción que personificó aquel ingeniero que se llamo Mallada. Ni lo de Alfonso, ni lo de Mallada. España no es rica, pero tampoco misera. Es más bien un pueblo pobre, porque no se encaminan bien sus producciones. Yo me admiro cómo dicen que hay 30 millones de hectáreas de terreno sin roturar, y ahí está el peligro, en que llegue la reforma agraria y roture tierras, que sólo son rocas peladas.

Yo se que en España el labrador es víctima de todas las brutalidades del fisco; él hace con su esfuerzo el milagro de convertir en tierras de regadío partes de secano y en favor de estos hombres no se ha levantado en el Parlamento la voz de ninguno de los que se llaman agrarios.

El Partido Radical Socialista defendió, por su afiliado el señor Azarola, el problema de la tributación, que es muy sencillo; sólo tiene una fase, que es la de que paguen las tierras por su valor en situación y no por la producción. Que pague por lo que vale la tierra, no por lo que trabaje el labrador.

Un ejemplo: Dos tierras iguales, en la misma situación, y dos hombres. Uno, trabajador, y con su esfuerzo y con el de los suyos, pasando fatigas, cuidando la tierra, la hace producir. El otro, en cambio, un señorito, que sólo vive para gozar, sin preocuparse de ella. La tierra, naturalmente, no puede producir lo mismo que la en que se va depositando una labor y un esfuerzo diario. Aquí está el contrasentido: Sin embargo, al señorito le cobran como a uno, pero al que trabaja, le cobran como cuarenta, porque la tierra produce más.

Y esto no sucedería si la tierra tributase por su situación, el señorito y el trabajador pagarían igual, y entonces al primero se le plantearía el dilema de que, o trabajaba la tierra, ya que sin hacerlo no podría pagar los tributos, y la hacía producir, o deja que la trabaje otro.

Esto mismo puede aplicarse a los que compran solares a precios reducidísimos y los tienen años y años, hasta que la natural expansión de las ciudades les hace centuplicar su valor. Entonces se construye y son los habitantes los que pagan alquileres considerables, mientras el dueño pagó sólo por lo que el solar producía, que como no era nada, poco tributaba. Al propietario de solares debe hacérsele pagar por la situación del solar, y vendría otra vez el problema de que, o construía rápidamente, o dejaba que otro construyese.

En España hay 11.600.000 hectáreas de tierra que se puede regar; otros 17 millones y medio que no se puede regar, y de 24 a 27 millones, ni regar ni cultivar, que debe de dedicarse a bosques o a pastos, dejando crecer la madera y produciendo ganado. España es eminentemente forestal y ganadera, en contra de lo que se dice por muchos. El cultivo de los pastos, lo mismo en el monte que en la llanura, irá haciendo que la ganadería se asemeje a los tiempos antiguos, cuando había 25 millones de cabezas de ganado lanar, o sea aquellos tiempos aplicados a la actualidad, para hacer progresar el cultivo de la vaca lechera.

Hace unos días, cuando yo decía en el Parlamento que la leche de vaca valía el doble que toda una cosecha de vino, y casi de aceite, la mayor parte de los diputados quizá no lo creyesen. Y es que no se concibe por muchos que haciendo la selección y aumento de la vaca de leche, podría hacerse la transformación de que en lugar de importar unos 15 millones de pesetas de mantequilla, nos convertiríamos nosotros en exportadores, y de esta misma forma sucedería con la avicultura, pasando de importadores de millones y millones de huevos, a exportadores de ellos.

Termina el señor Gordón Ordax expresando que la República llegue al feliz desarrollo de sus problemas, y dice:

He aquí este problema vinculado con la religión y tan confundido con ella. Se puede tener el sentimiento de Dios, pero también se puede tener el sentimiento de la tierra que se trabaja.

El orador fué objeto de una estruendosa salva de aplausos.

El discurso del subsecretario de Fomento produjo una gran impresión en todo el público tanto por la forma con que fué pronunciado, como por el conocimiento de los dos problemas tratados.

Banquete en el Hotel Comercio

A la una y media, en el comedor del Hotel del Comercio, se celebró un banquete con que se obsequiaba a los oradores, señorita Victoria Kent y subsecretario de Fomento, señor Gordón Ordax.

Fué presidido el acto por dichas personalidades, en unión de don Miguel de Unamuno; el presidente del partido radical-socialista, don Pablo Sotés, y el inspector de Sanidad Pecuaria, don Manuel Prieto Briones.

En las distintas mesas tomaron asiento los afiliados al partido radical-socialista y simpatizantes don Francisco Basabe, don Valentín Solórzano, don Fernando Allué, don Sixto Menéndez, don José Fernández, don Angel Luengo, don Luis Maldonado Bomati, don Domingo Hernández, don Tomás Martín, don Manuel Cárdenas, don Manuel Hernández, don Casimiro Brizuela y señora, don Antonio Domínguez, don Antonio García Martín, don José Sánchez Alfaraz, director de "El Pueblo", don Cándido Herrera, de Guijuelo; don Antonio Rodilla, de idem; don Antonio Prieto, don Angel Catalán, don Emilio Gristel, don Juan Cuella, don Antonio N., de Guijuelo; don Eloy Díaz Jiménez, don Eduardo Ruiz Alcalá, don Gonzalo Trufero, don Emiliano Jiménez, don Miguel Becerro, don Francisco Ruiz, don Antonio García, don Joaquín García Paredero, don Hipólito Iglesias y don Gabriel Hernández González.

Asistió también el personal de la Dirección general de Prisiones; el director de la cárcel de Salamanca, el director adjunto y el médico de la misma; y los veterinarios de la provincia don Elías Salgado de la Torre, don Pedro Santamaría Sanz, don Abdón Rodilla, don Justo Antigüedad García, don Pedro Cornejo Ramírez, don José Gómez Nieto, don Olegario Niño Caballero, don Emiliano R. Montoya, don Eduardo Hernández Sánchez, don Bienvenido S. Sagrado, don Aquilino Gómez, don Agustín Bernal de Dios, don Lorenzo González Rodríguez, don Luis Portero Martín, don Sergio S. Sagrado, don Pedro Herrero Trujillo, don Marciano S. Sagrado, don Emigdio Prieto Andrés, don Martín Rodríguez Dávila, don Manuel Hernández Núñez.

Don Francisco de los Mozos de Dios, don Marciano Bernal Bernal, don Luciano Muriel González, don Jesús Hernández Sánchez, don Liborio Hernández Benito, don Eugenio Fernández Domínguez, don Damián Hernández, don Higinio Hernández, don José Fernández Carballo, don Tomás Sánchez Alonso, don Juan G. Repila, don Juan Manuel Sánchez García, don Alejandro Casado Ortiz, don Nicolás García Carrasco, don Fabián García Arteaga, don Gabriel Delgado, don Manuel Pérez Miguel, don Abilio González, don Felipe Romero Hernández, don Baltasar Gómez y Gómez y don Gregorio Felipe.

El banquete fué servido por la cocina del Hotel Comercio, de manera admirable, con arreglo a un selecto menú, que puso de manifiesto la justa fama de que goza.

No hubo brindis.

El subsecretario de Fomento visita el Colegio Oficial Veterinario

A las siete de la tarde se celebró en el domicilio social del Colegio de Veterinarios de la provincia, un acto de simpatía e íntimo homenaje que los veterinarios salmantinos tributaron a su ilustre camarada don Félix Gordón Ordax, subsecretario de Fomento.

Honró también con su presencia dicho acto, la señorita Victoria Kent, acompañada de los señores don Pablo Sotés y don Tomás Martín.

Concurrieron gran número de colegiados de la provincia, que con motivo del viaje del señor Gordón a Salamanca, se habían trasladado a la capital.

El presidente del Colegio, don Elías Salgado, pronunció unas palabras de cariñoso saludo a la señorita Kent, por haberse dignado honrar con su visita el Colegio Veterinario, saludo que hacía extensivo a sus distinguidos acompañantes.

Después elogia la personalidad profesional del señor Gordón, al que ofrenda este íntimo homenaje de cariño de los veterinarios salmantinos, reiterándole el gran afecto que todos sienten por él. En nombre del Colegio le felicita cordialísimamente por sus constantes campañas y desvelos profesionales, que han culminado en estos últimos días con su clamoroso éxito parlamentario al conseguir con el asenso de la Cámara popular la creación de la Dirección general de Ganadería.

Prometió al señor Gordón el concurso desinteresado de todos para el mejor desenvolvimiento de los planes que la Dirección general inicia en pro de la defensa y fomento de tan importante riqueza nacional.

El señor Gordón Ordax hizo uso de la palabra para agradecer a sus colegas salmantinos este cariñoso homenaje de adhesión que le rendían, haciendo después una amena e interesantísima exposición del alcance de sus proyectos, inspirados en una superación de la clase para desempeñar en toda su amplitud los nuevos e importantes servicios que se la asignan.

Dijo que la Dirección general de Ganadería amplifica, dándole un positivo arraigo, el carácter esencialmente económico industrial que tienen o deben tener los estudios y la profesión veterinaria a la que, a su vez, se le asigna una misión social encaminada a la formación de cooperativas de producción, de industrias de la carne y de la leche, a cuyo efecto se establecerán Granjas regionales y se llevará a la enseñanza aquellas personalidades de reconocido relieve científico en cada una de las especialidades de la ciencia, ya sean nacionales o extranjeras.

Hizo resaltar el nuevo plan de enseñanza por que han de regirse las Escuelas de Veterinaria, que aparte de la ampliación de disciplinas docentes, que el estado actual de las ciencias biológicas exige, tiene la novedad de variar radicalmente el año escolar. La carrera constará, como actualmente, de cinco años, pero divididos en diez cursos semestrales, con una sola vacación anual de cuarenta y cinco días.

Este plan de enseñanza que la República implanta, constará además de dos cursos semestrales de ampliación, cuyo grado superior de cultura profesional y científica será exigido para el desempeño de los cargos oficiales del Estado dependientes de la Dirección general de Ganadería e Industrias pecuarias.

El señor Gordón Ordax terminó su interesantísima charla expositiva, recabando de sus camaradas una actuación constante y decidida a fin de coordinar los esfuerzos de todos en beneficio de la nueva e intensiva labor profesional que se les encomienda.

El señor Gordón fué clamorosamente aplaudido.

Los concurrentes fueron obsequiados por la directiva del Colegio con dulces y licores.

El acto resultó muy interesante.

A LOS ENFERMOS DE LOS OJOS

Tenemos el gusto de anunciar a nuestros lectores, que el reputado oculista americano don Ricardo Catalá, establecido en Valencia, calle de Alfredo Calderón, 13, de paso por esta ciudad, y obligado para recibir a su clientela, y con el fin de poder operar a todos los enfermos que lo necesiten, dará siete días de consulta en el HOTEL COMERCIO, en SALAMANCA.

Los enfermos de los ojos, así como también los que hayan ensayado de todo, sin resultado alguno, pueden visitar a este afamado oculista, que trata a sus enfermos con los recursos científicos más modernos y con indicaciones perfectamente definidas, obteniendo especiales resultados en todas las queratitis con úlcera de córnea y granulaciones. Aquellos enfermos que no puedan visitar a dicho especialista, podrán hacerlo por escrito.

Dará consultas en el HOTEL COMERCIO, en SALAMANCA, de nueve a una y de tres a seis, los días 4, 5, 6, 7, 8, 9 y 10 inclusive.

PAGOS DE HACIENDA

Para hoy se han puesto al cobro los siguientes libramientos:

Manuel Calleja, 104,16 pesetas; Aurelio Bueno, 14.105,36; Ildefonso González, 59.057,22; Emilio Pérez, pesetas 26.314,08; Juan Calzada, 11.003,30; Francisco Bueno, 15.259,72; Ramón Domínguez, 644,72; Angel Serrano, 745,83; Saturnino Sánchez, 3.550,00; Santos García, 2.174,59; Basilio Vela, 3.424,59; Lorenzo Díaz, 16.701,25; Eleuterio Población, 56.186,84; Felicísimo Manzano, 179.807,00; Segismundo Rodríguez, 33.783,71; Eladio Hernández, 34.236,38; Francisco Alvarez, 33.777,09; Angel Luengo, 3.544,20; Desposorios Gutiérrez, 6.766,11; Eusebio Iglesias Gil, 1.902,92.

Nicasio Villarino, 125,00; Alcalde de Ciudad Rodrigo, 2.666,66; Valentín Domínguez, 4.150,71; Eduardo García, 2.638,33; Victoriano Santa Cecilia, 2.708,13; Valeriano Martín, 1.520,83; Abdón Sánchez, 2.274,55; José Antonio Cordón, 2.231,67; Luis Alberti, 2.929,97; José Pérez, 1.223,00; José Balgañón, 1.272,08; Luis Auquet, pesetas 460,00; Manuel Alebur, 460,00; Gregoria Mesanza, 1.868,34; Román de Trías, 12.043,81; Higinio Gómez, 194.596,98; Alfonso Ferrer, 18.333,37; Rafael Peña, 43.270,33; Francisco Pata, 98.508,92; José Medrero, 18.243,59; Carlos Hernández, 246,75; Manuel Calleja, 7.898,88 pesetas.

Finca provincia León

de 295 hectáreas, gran parte regadío, con agua gratis, muchísimo arbolado de toda clase. Magnífica casa. Produce anualmente 30.000 duros. Ferrocarril y carretera. Precio: 550.000 pesetas. Vendo facilidades pago. Escribid a M. S. Apartado, 9.084. Madrid.

2-2

PASTOS.—Se arriendan abundantes pastos para 350 a 400 ovejas, hasta el 15 de Abril, o hasta San Pedro, en la dehesa de Espayos. Para tratar, con Feliciano Herrero, en dicha dehesa.

5—2

SE ALQUILA planta baja, moderna, bien soleada, con cuarto de baño y termosifón, en la Calzada de Toro, "Villa Teresa", frente al Cuartel de Infantería. Informes, en el mismo sitio.

8-4

HOLANDESAS

Han llegado, para la venta, un vagón de novillas preñadas y paridas, procedentes de la montaña de Torrelavega. Para verlas y tratar, con José Iglesias. Paseo de San Vicente, 49.

5—5

CASAS.—Se venden dos casas, juntas o separadas, de nueva construcción y de planta baja, con cinco habitaciones; se pueden colocar seis camas; además, comedor, cocina, despensa, su buen patio con carbonera y tejados, water y con servicios de agua, en 8.500 pesetas cada una, en Afueras Sánchez Ruano, calle 4.ª izquierda, señaladas con los números 27 y 29. Informes, en el número 19 de la misma calle.

8-4

SE VENDEN: Cinco salamandras, en muy buen estado, y dos básculas. Informarán en la librería de Núñez, Rúa 25

CASTAÑEDA Y C.ª

(SOCIEDAD LIMITADA)

Fábrica de lámparas

Calle Toledo, 136

MADRID

Teléfono, 70,720

La luz atrae compradores.

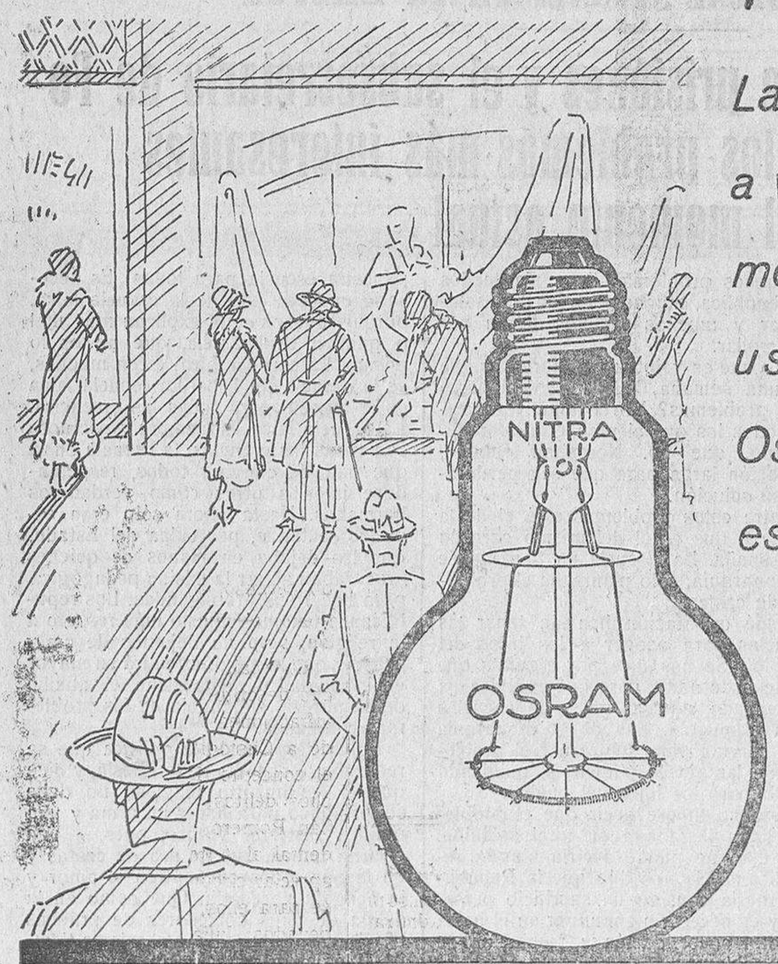

La buena luz ayuda a vender. Ilumine mejor su escaparate usando lámparas Osram-Nitra. Su luz es intensa y blanca.

CONSULTE A LOS DEPOSITARIOS OSRAM

LÁMPARAS OSRAM NITRA

TEATRO MODERNO — IRENE RICH — EN — La eterna vencedora — - HOY - MARTES

La madrina de la bandera leyendo su discurso en el acto de entrega de la enseña patria.—El capitán abanderado del Batallón de Zapadores Minadores con la nueva bandera del Batallón.

(Foto Ansede y Juanes)

La señorita de Hernández Saravia y los miembros del partido radical, iniciadores de la suscripción para regalar la bandera al Batallón de Zapadores.

(Foto Ansede y Juanes)

El comandante Hernández Saravia, jefe del cuarto militar del ministro de la Guerra, su hija, madrina de la bandera, el ministro señor Martínez Barrios, su señora y hermana política; el gobernador civil, señor Elorza, y otras distinguidas personalidades que acompañaron a dicha señorita.

(Foto Ansede y Juanes)

El ministro de Comunicaciones, señor Martínez Barrios, rodeados del alto personal de Correos y Telégrafos de esta capital.

(Foto Ansede y Juanes)

SUCESOS LOCALES

Hurto de un reloj

Antonio Rodríguez Nogueras tuvo ayer un contratiempo, que consistió en haber "tropezado" con el flamante reloj del conocido ex torero Aniceto Ajo (Cuchareta), pasando con una gran habilidad del bolsillo de Aniceto al de Antonio.

Pero no se acabó de "dar bien la cosa", y Antonio Rodríguez fué puesto a disposición del juzgado de instrucción, en unión del reloj robado.

Dos que se "zumban"

No fué el divertido juego del moscardón, que hizo furor este verano entre nuestros jovencitos, pero sí una cosa muy parecida. Sin zumbar con la boca, Adrián Vicente Sánchez y Santiago Currado Lora se "zumbaron" con las manos que fué una delicia.

El "juego" terminó en la Comisaría, en virtud de la intervención de los guardias de Seguridad.

Una botella de Coñac que se "evapora"

Antonia Dolores Alisén, que no cree en las evaporaciones de líquidos con botella y todo, no le pasó a Manuel Sánchez Fuentes que le contase aquel cuento, y lo denunció a la policía como autor del hurto de una botella de Coñac (ignoramos la marca).

¡Que me la han cambiado!

¡Bueno! ¿pero qué?

—Pues nada, señor policía; una pelliza que me costó buenos duros, y que me han cambiado en el Café Términus. Venía a decírselo a ustedes, por si el otro se da cuenta del cambio y lo comunica aquí.

¿Quién ha cambiado una pelliza? ¡Que levante el dedo!

Dos niños arrollados por un carro

Un carro del servicio de limpieza municipal, arrolló ayer, por la mañana, a los niños Rafael Macía García, de tres años de edad, domiciliado en la Plaza de San Bartolomé, y a Manuel López, también de tres años, que vive en la calle de la Sierpe, número 3.

Ambos pequeños fueron llevados a la Casa de Socorro donde el médico de guardia, don Manuel Hernández, auxiliado por el practicante don Manuel del Rey, apreciaron al primero erosiones en diferentes partes del cuerpo, y a la segunda magullamiento de ambas piernas.

OCASION.—Se vende una chimenea de mármol, en buen estado. Informarán, Avenida de Canals, 4.

5—4

CASA.—Se vende la número 16 de la calle de Meléndez. En la misma informarán.

TENCAS. — Se venden tencas de cría en Valdunciel. Para tratar, con Manuel Romo Hernández, en dicho pueblo.

2-2

DEL BANQUETE DEL DOMINGO EN EL GRAN HOTEL

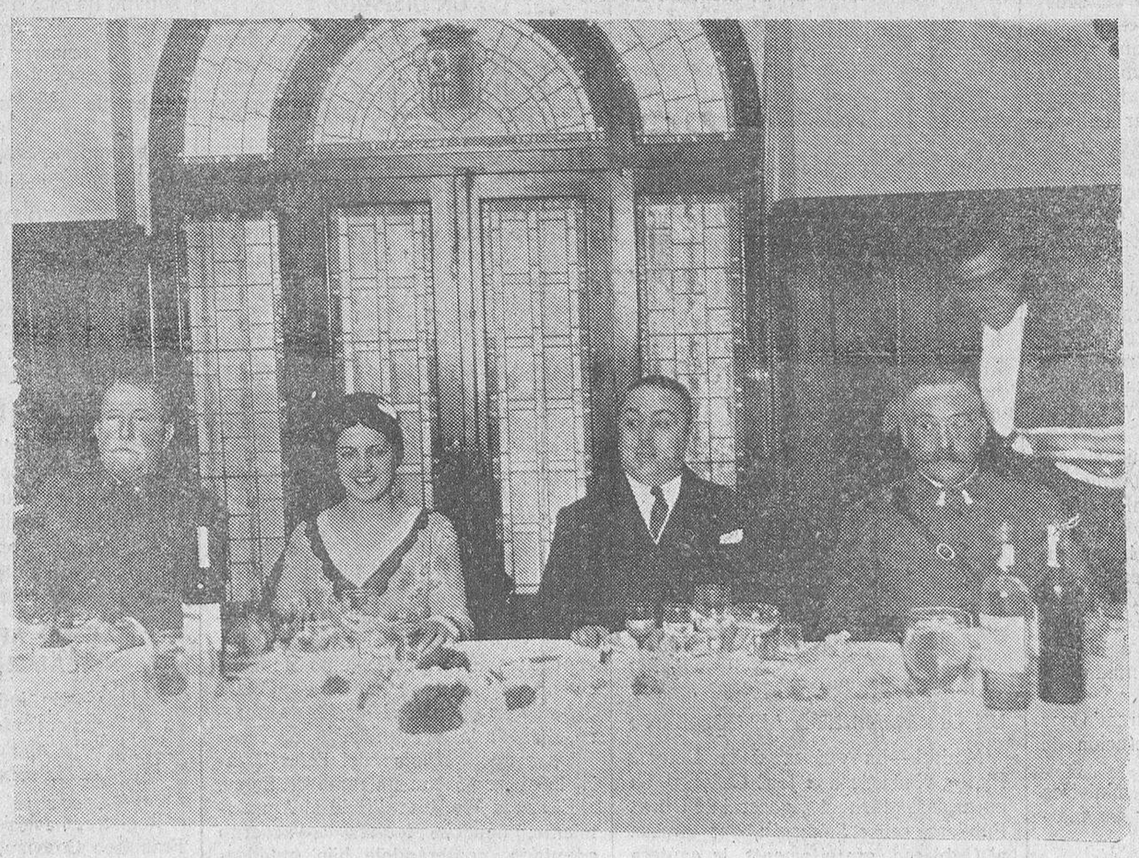

La madrina de la bandera del Batallón de Zapadores, señorita Fernanda Hernández Saravia, el general Carbonel, comandante militar de la plaza; el ministro de Comunicaciones señor Martínez Barrios y el teniente coronel del Batallón, señor Tejero.

(Foto Almaraz)

El día en la Audiencia

Por cazar en sitio vedado

Ayer comparecieron ante la Audiencia Custodio Hernández Rodríguez, Francisco Romero Narros, Julián Romero Narros y Antonio Sánchez Wices, porque sobre las ocho de la mañana del 28 de Diciembre de 1930 fueron sorprendidos por el guarda jurado Bienvenido García Gómez en la dehesa "Matamala la Conejera", término de Martinamor, cuyos individuos, que con excepción del último que lo ha sido una sola vez por delito, los demás están condenados más de dos veces por infracciones comprendidas en la ley de caza constitutivas de faltas y delitos, se dedicaban, provistos de escopetas y sin que para ello estuvieran autorizados por la dueña de la finca, doña Concepción Zúñiga Clavijo, a cazar en expresada dehesa, llegando a matar Francisco Romero dos conejos, tasados en 1,50 pesetas cada uno, de los cuales se apoderó. El día 31 del mes y año indicado, el referido guarda jurado Bienvenido García, en la misma dehesa, encontró también cazando con una escopeta y sin el debido permiso, al mencionado Julián Romero, que mató otro conejo, del que se apropió.

El fiscal, señor James, calificó el hecho descrito como constitutivo de dos infracciones de la ley de caza, acusando a Custodio, Francisco y Julián en el concepto de autores de uno de dichos delitos; del otro, además, a Julián Romero, y de una falta no incidental al Antonio Sánchez Wices, sin apreciar circunstancias de ninguna clase para ellos, y pidió que fuesen condenados: Julián, a dos meses y un día de arresto mayor por cada uno de los dos delitos, y los otros procesados, a la misma sanción, por el delito del que resultaban responsables, accesorias y costas por partes iguales, debiendo indemnizar Francisco y Julián a doña Concepción Zúñiga en las sumas, respectivamente, de tres y 1,50 pesetas.

Según el defensor, señor Tordera, no estaba suficientemente justificado que los procesados fuesen autores de los hechos que se le imputaban, y solicitó su absolución, con las costas de oficio.

Informaron las partes y quedó el juicio oral terminado para que el Tribunal dicte sentencia.

EL LICDO. SALVADERA

EL ADELANTO de hoy consta de DOCE páginas.

Instituto Nacional de segunda enseñanza de Salamanca

De conformidad con lo dispuesto en la orden de la subsecretaría de Instrucción Pública, fecha 24 de Noviembre último, queda abierta la matrícula para los alumnos del plan de estudios de 1903, a quienes falten una, dos o tres asignaturas para terminar el Bachillerato por dicho plan; igualmente se concede matrícula, durante el presente mes de Diciembre, para todos los alumnos que habiendo comenzado el Bachillerato universitario con arreglo al plan de 1926, quieran terminar sus estudios por dicho plan.

Los exámenes tendrán lugar en la segunda quincena del próximo mes de Enero.

La matrícula podrá hacerse en este Instituto, todos los días laborables, de once de la mañana a una de la tarde.

Lo que se hace público para conocimiento de los interesados.

Salamanca, 1 de Diciembre de 1931. El Director, **Jerónimo Barroso.**

RADIOFONICAS

En el Uruguay hablan alemán en las emisiones

Para que los alemanes que habitan el Uruguay puedan seguir fácilmente los programas de la radiodifusión, el Gobierno ha autorizado que la emisora pueda emplear también el alemán.

La pesca y la radio

Los barcos pesqueros que van en busca de los bancos de pescado, pierden con frecuencia días enteros y por consiguiente mucho dinero en esta faena.

La radio ha venido a ayudarles.

El Ministerio de Agricultura de Inglaterra ha equipado un barco con una estación de radio para explorar el mar y comunicar el descubrimiento de los bancos de pescado por medio de clave. Los pescadores esperan en el puerto el aviso y en cuanto lo reciben salen para el lugar designado.

Exposición de radio en Copenhague

El día 28 de Agosto, el príncipe heredero de Dinamarca inauguró con toda solemnidad la gran exposición de artículos de radio. Los detalles de la ceremonia se transmitieron por radiotelefonía desde las 12,40 hasta las 13,25.

Canciones negras en los transatlánticos

El día 6 de Septiembre, la estación de Viena retransmitió a las 23,40 un programa norteamericano enteramente dedicado a música y canciones de los negros.

Europa entera pudo satisfacer la curiosidad de oír la música y las canciones de gentes de otra raza que viven en forma tan distinta al otro lado del océano.

La radio en la escuela

El Senado narteamericano está examinando una ley en la que se exige que el 15 por 100 del tiempo dedicado a la emisión se utilice en la pedagogía e instrucción popular. El "National Committee en Education by Radio", ha lanzado la idea que está muy cerca de convertirse en ley.

Ya no dan más jazz-band en Roma

El director artístico de la emisora de Roma no debe ser un gran admirador de la música de jazz-band, puesto que la ha desterrado completamente de los programas. Los radioyentes italianos han protestado enérgicamente, porque desean oír algo más que música clásica.

LOS ANDRAJOS DE LA PURPURA

mañana en el Liceo, la más ::: colosal creación de :::

MARIA PALOU

Reval cambia la longitud de onda

Se ha comprobado que aunque la estación de Reval no es potente, sus emisiones perturban las de Turín. Por esta razón, se ha convenido poner la onda de Reval a 455 metros.

CONFERENCIAS TELEFONICAS

Al Consejo de hoy se le concede importancia política

Por los Ministerios

MANIFESTACIONES DEL SEÑOR ALBORNOZ

Madrid.—Al recibir a los periodistas el ministro de Fomento, señor Albornoz, les dijo que había recibido la visita del secretario general del Sindicato Nacional Ferroviario, don Trifón Gómez, que había ido a cambiar impresiones con él acerca del Congreso del Sindicato que comenzará mañana (hoy).

A preguntas de un periodista sobre si llevaría al Consejo del martes el asunto referente al Consejo ferroviario, el señor Albornoz dijo que no creía que hubiera que llevar ninguna solución en ningún aspecto del problema, pues únicamente se hablaría de ello incidentalmente, por la circunstancia de empezar el Congreso en esa fecha.

Hablando del momento político actual, dijo el ministro de Fomento que se llegaría a un acuerdo respecto a las leyes complementarias, y que es prematuro hablar de la duración de las Cortes, ya que esto depende de la labor a realizar en lo que se refiere a dichas leyes complementarias. Por lo tanto, no se puede señalar por ahora la fecha, porque está sujeta a la marcha de las sesiones. Por otra parte, no se explica el ministro el recelo con que hablan algunos periódicos de un Gobierno presidido por un socialista, pues en su opinión, el socialismo representa la fuerza conservadora gubernamental en el mundo entero, y es, por lo tanto, la gran defensa de la civilización.

—Nosotros, los radicales socialistas —siguió diciendo el señor Albornoz—, estamos muy identificados con los socialistas porque tenemos la convicción y la evidencia, a tenor de su labor, de que no se trata de un socialismo intransigente en España, sino comprensivo, que no trata de imponer su programa íntegro, sino ir acomodándolo a las circunstancias.

Terminó el señor Albornoz diciendo que confiaba en que habría acuerdo rápido respecto a las leyes complementarias, pero que en cuanto a su duración, insistía en que era una frivolidad el hablar de ello, ya que esto dependía de la marcha de los trabajos que se encomendaran a las Cortes.

DICE EL MINISTRO DE HACIENDA

Madrid.—El ministro de Hacienda recibió a los periodistas en su despacho oficial, dándoles cuenta de que tenía en su poder los presupuestos de Comunicaciones, Trabajo, Guerra, Marina e Instrucción Pública, y que espera que en estos días le serán entregados los de los otros departamentos ministeriales. En cuanto el ministro de Hacienda tenga todos los presupuestos en su poder, se redactarán los generales, para ser presentados a la Cámara, después de la elección de Presidente de la República.

Dijo también el señor Prieto que había dirigido una orden al Consejo Superior Bancario para que ésta designe sus representantes en el Consejo del Banco de España, ya que los tres consejeros que tenían esa representación han cesado al promulgarse la nueva ley de Ordenación Bancaria.

También ha dirigido otra orden para que sean designados los representantes de la Banca inscrita en la Junta de Cambios, creada por la misma ley.

Igualmente el ministro ha dirigido otra comunicación al presidente de la Cámara de Diputados para que designe los representantes del Parlamento en la Junta de Cambios, y otra orden ha sido enviada al Consejo del Banco, para que habilite locales para los funcionarios de Hacienda que determina la ley para la Junta del Cambio.

Hablando del momento político actual, el señor Prieto dijo que mañana (hoy) se reunirían los socialistas, y que creía que no tomarían ningún acuerdo, porque ello supondría una coacción al Poder moderador, hasta que no haya presidente de la República y se sepa la actitud suya. Entonces será llegado el momento de que el partido socialista adopte una actitud. Este es el criterio del ministro de Hacienda, que lo defenderá en la reunión a celebrar.

Terminó diciendo que el futuro presidente de la República dará libertad por parte de todas las fuerzas políticas, y que no será coaccionado ni directa ni indirectamente.

EL MONUMENTO A GALAN Y GARCIA HERNANDEZ

Madrid.—En la Presidencia del Consejo han manifestado que el día 12 del mes actual se celebrará una fiesta en el teatro Pavón, a la que asistirá el jefe del Gobierno. El producto de la recaudación será destinado a iniciar una suscripción para levantar un monumento a los capitanes Galán y García Hernández, mártires de la libertad.

Se representará la obra del maestro Alonso, titulada "Las Leandras", y como fin de fiesta habrá una selección de la obra titulada "República de trabajadores", de cuya música es autor el médico don Herminio García y el libreto de su hermano don Adolfo, dedicada a la República, con la intención de que lo que se recaude sea destinado al fin indicado.

Se ha nombrado una comisión pro monumento Galán y García Hernández, de parlamentarios, integrada por los señores Ortega y Gasset (don Eduardo), don José Pareja, don Rafael García Duarte, señorita Clara Campoamor y don Antonio Acuña, tesorero.

DICE EL SUBSECRETARIO DE ESTADO

Madrid.—El señor Agramonte, subsecretario del ministerio de Estado, al recibir a los periodistas les dijo que el señor Lerroux llegaría a Madrid el sábado, pues el asunto chino-japonés no le permitía regresar antes.

Dijo también el subsecretario que había recibido la visita del consejero de la Embajada de Italia, señor Comte, que le dió cuenta de que el atentado de que había sido objeto carecía de importancia.

Después de anunciar una combinación consular, el señor Agramonte dijo a los periodistas que había llegado a Puerto Rico don Marcial Dorado, siendo muy bien recibido.

Agregó que el gobernador de Veracruz, coronel Tejeda, había visitado al embajador de España para protestar y darle satisfacciones por la campaña antiespañola que se ha llevado a cabo últimamente por determinados elementos.

También dijo el señor Agramonte que don Francisco Cerdeira había publicado en dos periódicos de aquel país una carta abierta dirigida a don Fernando de los Ríos, en la que dice que a él le parecería imposible dar por apócrifa una carta que iba con membrete del Congreso, y agregó que si él hubiera sabido que se trataba de algo confidencial, lo hubiera dado antes a la publicidad, porque cree en la indiscreción como en una gran virtud.

Por último, dijo que el "Sebastián Elcano" había llegado a Río Janeiro, donde se le ha tributado un recibimiento entusiasta.

El momento político

ANTE EL CONSEJO DE HOY

Madrid.—La ausencia del señor Lerroux parece que restará algo de interés al Consejo de hoy. Sin embargo, el Gobierno abordará interesantes temas de actualidad política, llevando la voz del partido radical el señor Martínez Barrios.

Se dice que la abstención del señor Lerroux obedece a la política que sigue el partido socialista, que quiere aprovechar el momento actual para asentar su preponderancia. El señor Lerroux no quiere gobernar en precario.

También se abordará un asunto de suma delicadeza e importancia.

No es un secreto para el Gobierno el movimiento puro y absolutamente republicano, que se observa en los jefes, oficiales y clases del Ejército, que consideran prematuros los avances que a la República quiere dar el partido socialista, diciendo que la revolución tuvo su raíz en el republicanismo al que todos dieron su leal y sincero asenso.

El último acuerdo de la minoría socialista, relacionado con una investigación de los conflictos sociales en relación con las autoridades y especialmente con la Guardia civil, ha causado un efecto fácil de comprender.

También fijará el Consejo las Leyes complementarias que votarán las Cortes, quedando reducidas a las urgentísimas, que serán presentadas en una ponencia del ministro.

Se afirma que quedará marcado por el Consejo el plazo de disolución de las Constituyentes.

Así, pues, el Consejo de ministros de hoy, no dejará de tener un marcado interés político.

Una encuesta sobre el futuro Gobierno y las leyes complementarias

OPINIONES DE LOS SEÑORES MAURA, SABORIT, SALAZAR ALONSO Y GARCIA GALLEGO

Madrid.—En una encuesta abierta sobre "El futuro Gobierno de la República y las Leyes complementarias de la Constitución, que han de aprobar las Cortes Constituyentes", se publican las siguientes:

Don Miguel Maura: —Creo que hoy se planteará en la Cámara el asunto de las Leyes Complementarias, según la proposición de los socialistas. Yo intervendré para contestar a esta minoría.

El señor Saborit: —Creo que debe formarse un Gobierno, en el que los socialistas no tengan participación o la tengan en la menor proporción posible. No hago cuestión concreta lo del número de Leyes que las Cortes han de aprobar. El Parlamento no debe disolverse mientras sea un instrumento eficaz, y yo espero que el Presidente de la República usará con discreción de sus facultades para disolver la Cámara.

Don Rafael Salazar Alonso: —Me interesa que en el Parlamento haya la oposición de una minoría fuerte, numerosa y responsable. Las Cortes deben votar las Leyes indispensables.

El señor García Gallego (sacerdote): —Debe formarse un Gobierno análogo o idéntico al actual. Una disolución precipitada de la Cámara sería una perturbación gravísima para la política nacianal. Deben aprobarse las Leyes necesarias para ultimar la labor propia de estas Cortes, y desde luego creo que serán bastante menos que las que piden los socialistas.

Otras noticias y sucesos del día

EL CONGRESO FERROVIARIO DE HOY

Madrid.—Los periódicos se ocupan esta noche del Congreso Nacional Ferroviario que comenzará hoy.

Todos ellos hacen un llamamiento a la cordialidad y al patriotismo, teniendo en cuenta el momento crítico que vive España.

Las circunstancias son poco propicias para conceder las mejoras tal y como las solicitan.

Los ferroviarios españoles, que tantas pruebas de ciudadanía han dado, deben ayudar a la República en sus primeros pasos.

SE ACABO LA HUELGA

Madrid.—Los alumnos de la Facultad de Farmacia han dado hoy por terminada la huelga que sostenían, reanudándose las clases sin incidentes.

EL ASUNTO DE LA DEPENDENCIA

Madrid.—La impresión es optimista en el conflicto que amenazaba con motivo de las reclamaciones de la dependencia mercantil.

El comité ejecutivo de entidades patronales se reunió en el Ministerio de Trabajo, y parece que se ha logrado el aplazamiento de la implantación del decreto. Es muy posible que la cuestión sea sometida al Consejo de ministros de hoy.

Esta tarde volvieron a reunirse en el Ministerio de Trabajo las representaciones patronal y obrera.

Algunos patronos, al pagar hoy la mensualidad a sus dependientes, les han obligado a firmar la conformidad con las bases anteriores.

UNA PROTESTA DE UN SUBDITO ITALIANO CONTRA MUSSOLINI

Madrid.—Al mediodía de hoy, circuló el rumor de que en la calle Mayor, había sido víctima de un atentado un consejero de la embajada italiana.

Poco después, se supo que al salir de la embajada, en automóvil, el señor Otto de Peppo, se le acercó un sujeto vestido de mecánico, que arrojó una piedra contra el coche, rompiendo los cristales y produciendo la natural alarma.

El diplomático resultó ileso, y el agresor se entregó a los guardias.

Se trata del súbdito italiano Pracio Dandolo Giussepe.

Según parece, ante el juez, Giussepe hizo enérgicas protestas contra la política de Mussolini, diciendo que este hombre lleva a su país a la ruina, y que tiene esclavizada a Génova, de donde Giussepe es natural.

No he querido otra cosa—añadió—que hacer una protesta viva contra esa política dictatorial y perniciosa. Génova ha querido hacer un plebiscito para separarse de la tiranía, y no la han dejado. Queremos ser libres, y, sobre todo, romper las cadenas de la dictadura de ese hombre.

Después de prestar declaración, pasó a la cárcel.

UN OFRECIMIENTO AL GOBIERNO

Madrid.—La señora doña Dolores Pintor, viuda de don José Chávarri, ha encargado al Director general de Obras Públicas, señor Salmerón, que ofrezca al Gobierno, gratuitamente, la cantera que dicha señora posee en Morata de Tajuña, para extraer de ella la piedra que sea necesaria para construir el palacio del presidente de la República.

UNA COMISION INVESTIGADORA SOCIALISTA

Madrid.—Los periódicos publican una nota diciendo que el grupo parlamentario socialista ha designado una comisión integrada por Alejandro Otero, presidente; Margarita Nelken, secretaria, y Hermenegildo Casas, Antonio Fernández Bolaños y Enrique Escrich, vocales, para investigar y depurar cuanto se relacione con los conflictos entre las sociedades obreras y las autoridades, principalmente con la Guardia civil.

Esta comisión, que actuará de modo permanente, ruega le comuniquen los hechos comprobados y que las denuncias estén avaladas por la Federación provincial o Agrupación socialista del distrito correspondiente.

Provincias

EL SEÑOR ROYO.-LOS ESTUDIANTES

Zaragoza.—Hoy ha experimentado notable mejoría don Ricardo Royo Villanova.

—En la Facultad de Derecho, entraron todos los estudiantes pertenecientes a la F. U. E.

En la Universidad, no se alteró el orden.

En la Facultad de Medicina, una vez dentro los estudiantes, se dedicaron a salir y a entrar y en esta maniobra facilitaron el carnet a estudiantes de Derecho.

Una vez dentro, penetraron violentamente en el laboratorio, rompiendo mesas y aparatos.

El señor Pi y Suñer y su ayudante, tuvieron que huir por una puerta falsa.

El decano de Medicina conferenció con el rector y ambos, después, con el gobernador civil.

Hoy se reunirá el claustro para adoptar acuerdos.

INCOMUNICACION LEVANTADA

San Sebastián.—Le ha sido levantada la incomunicación a los detenidos con motivo del hallazgo de armas en San Juan de Luz.

REGISTROS

Bilbao.—Han continuado los registros oficiales, sin resultado alguno.

En el pueblo de La Arboleda, fueron registradas unas casas, sin resultado.

JAIMISTAS MULTADOS

Castellón.—Han terminado las actuaciones sobre la reunión clandestina celebrada en el Círculo jaimista, presidida por el ex marqués de Villores.

El gobernador civil ha multado con 500 pesetas al jefe don Enrique Bellido; con 250, al presidente del círculo, y con cien pesetas a cada uno de los asistentes a la reunión.

UN ESTACAZO TRAGICO

Teruel.—En el pueblo de Cingra, el automóvil de don Valentín Castaño fué acometido por un perro.

El dueño del perro, creyendo que el animal había sido atropellado de propósito por el automóvil, dió un garrotazo al parabrís, rompiéndolo.

Al saltar los cristales, el señor Castaño perdió un ojo, y el chófer recibió heridas en la cara.

El guardabarros saltó también violentamente y fué a dar en la cabeza del dueño del perro, que cayó instantaneamente muerto.

HUELGA FRACASADA

Teruel.—En la capital ha fracasado el intento de huelga general.

El Sindicato de Construcción ha declarado, sin embargo, el boicot a varios contratistas.

UN DISPARO

Gijón. — Veinticinco obreros libres que regresaban a la ciudad en el tranvía del puerto del Musel, fueron agredidos a pedradas por un grupo de huelguistas.

Los obreros se refugiaron en un ventorro, mientras sonaba un disparo.

Los agresores huyeron.

El gobernador celebró una reunión en el Ayuntamiento con los patronos y obreros, sin conseguir resolver el conflicto del puerto.

FALLECIMIENTO

Coruña.—Ha fallecido Hermenegildo Alonso Barbero, que fué herido durante el incendio del convento de los Capuchinos.

HOMENAJE AL SEÑOR MACIA, EN VILLANUEVA Y GELTRU

Barcelona.—Ayer se celebró en Villanueva y Geltrú el homenaje al presidente de la Generalidad, señor Maciá.

Llegó acompañado de varios diputados, consejeros de la Generalidad y concejales del Ayuntamiento de Barcelona.

Al llegar el tren, el alcalde le abrazó, dándole la bienvenida.

Un grupo femenino del Estet Catalá, le obsequió con un ramo de flores.

El señor Maciá se dirigió al Ayuntamiento, dándose lectura al acuerdo adoptado, nombrándole hijo predilecto y regalándole un artístico pergamino, que se lo ofreció el alcalde en un breve discurso.

El señor Maciá agradeció el homenaje que le tributaron los vecinos de Villanueva.

Después se dirigió la comitiva a descubrir la lápida que da el nombre de Maciá a una plaza. En este acto, habló el diputado señor Serratel, elogiando al señor Maciá. Este dijo que ahora trabajará con más ahinco que nunca a favor de Cataluña.

HOMENAJE AL MINISTRO DE INSTRUCCION PUBLICA

Tortosa.—Se celebró brillantemente el banquete organizado a favor del ministro de Instrucción Pública don Marcelino Domingo.

Recibieron a éste las autoridades, entre las que se hallaba el general Batet, el gobernador civil de Tarragona y Ventura Gassols.

Al llegar el ministro de Instrucción Pública, la banda tocó el himno de Riego.

La comitiva se dirigió a la Lonja, donde el alcalde dió la bienvenida al ministro.

Un grupo de señoritas le entregó una placa de plata, costeada por suscripción popular.

El señor Domingo agradeció efusivamente el homenaje. Luego dijo que nos hallábamos en una hora difícil, porque la República tiene que convertir en leyes sus propagandas, esperando que todos los ciudadanos sabrán cumplir sus deberes, cooperando al lado del Gobierno.

Luego fué obsequiado el ministro con una comida. Al terminar éste, marchó al Centro Unión Republicana, donde se ha instalado una biblioteca en su honor, con más de 2.000 volúmenes.

El ministro marchó a Tarragona, descansando en el Gobierno civil.

Con el Cabildo, visitó la catedral, ofreciendo interesarse cerca del Gobierno para que se hagan las reparaciones necesarias en la capilla de San Telmo, incluyendo a ese fin la cantidad oportuna en el próximo presupuesto.

XI ANIVERSARIO DEL ASESINATO DE LAYRET

Barcelona.—Para conmemorar el XI aniversario del asesinato del señor Layret, se reunieron los elementos de la izquierda catalana, marchando al Cementerio y depositando una corona sobre su tumba.

Entre las coronas, figura una de los sindicatos, con un enorme lazo rojo.

LOS OBREROS DE LOS TALLERES "VULCANO", VUELVEN AL TRABAJO

Barcelona.—En los talleres "Vulcano", hoy no entraron los obreros al trabajo, por creer que el compañero Basilio Hernández no había sido readmitido. Parece ser que no se ha presentado, por miedo a ser detenido.

Los obreros reanudarán el trabajo mañana (hoy).

REUNION DE OBREROS SIN TRABAJO, DISUELTA

Barcelona.—En el Parque se reunieron los obreros sin trabajo.

La policía advirtió la presencia de algunos comunistas, y avisando a los guardias de asalto, se presentaron éstos, dispersando a los reunidos.

Se practicaron nuevas detenciones.

EL GOBERNADOR CIVIL, A MADRID

Barcelona.—Esta noche ha marchado a Madrid el Gobernador civil, diciendo a los periodistas que el viaje no tenía más objeto que resolver varios asuntos y cumplimentar al ministro de la Gobernación.

ASESINO QUE HUYE

Barcelona.—En Villa de Camps, un súbdito italiano discutió acaloradamente con la mujer con quien vivía, disparándole tres tiros y matándola instantáneamente.

Después de cometido el hecho, se dió a la fuga, volviendo otra vez a su casa, pero advertida su presencia, volvió a huir, ignorándose su paradero.

HALLAZGO DE UN CADAVER

Barcelona.—Los pescadores han dicho que habían visto en alta mar un cadáver, suponiendo que es el del piloto Manuel Pellicer, víctima del accidente de aviación ocurrido hace unos días en el puerto.

DESTROZOS EN UN TALLER

Alicante.—En el taller de metalurgia establecido en la calle de Asturias, entraron unos huelguistas, rompiendo varios muebles de fundición.

A pesar de la prontitud con que llegaron las autoridades, no han podido practicarse detenciones.

UN SOBRINO APOCRIFO DEL SEÑOR ALCALA ZAMORA

Murcia.—Un individuo se presentó en el Ayuntamiento en actitud violenta, para pedir al alcalde un donativo.

Dijo que era sobrino del señor Alcalá Zamora.

Registrado seguidamente, resultó ser Francisco Compán, obrero sin trabajo.

CONFLICTO AGRICOLA RESUELTO

Málaga.—Se ha resuelto satisfactoriamente el conflicto que tenían presentado los obreros agrícolas de Antequera.

Se les ha asegurado el jornal por algún tiempo.

INVASION DE UN MONTE

Guadalajara.—Treinta y cinco vecinos del pueblo de Fontanar, capitaneados por el alcalde, invadieron un monte particular, repartiéndose la finca.

Avisada la Guardia civil, se presentó en el monte, arrojando a los invasores y dando cuenta de este hecho al juzgado.

CAMIONETA QUE SE CAE DE SETENTA METROS DE ALTURA

Granada.—En la carretera del pueblo de Vidmar, una camioneta cayó de setenta metros de altura, resultando muertos Rafael Gómez Aguilera y Gabriel Torres. Los dos iban ocultos en el vehículo.

DOCTOR QUE EVITA EL SUICIDIO DE UNA JOVEN

Ciudad Real.—Al entrar en la estación de Villafranca el tren descendente, se arrojó a la vía la joven Ana Melchor, pasándola la locomotora por encima, sin causarla daño.

El doctor Cabanillas se metió debajo de los vagones, impidiendo que la joven pudiera colocar la cabeza en los raíles, como pretendía.

BANDERAS MONARQUICAS, AL MUSEO. - LAS COFRADIAS SE FEDERAN

Sevilla.—Se han trasladado al Museo del Ejército las banderas monárquicas de los Regimientos de esta guarnición.

—Las Cofradías de Semana Santa se han federado, con objeto de defender sus intereses.

ENTRE OBREROS Y MALEANTES. UN HERIDO GRAVE

Sevilla.—En la taberna llamada La Rosalana, se hallaban reunidos varios obreros de la Compañía de Explosivos.

Entró un ratero, intentando robar la cadena y el reloj al portugués Manuel Cobo.

Como los compañeros de éste le defendieran, se entabló una batalla entre de una puñalada en el vientre Manuel, cuyo estado el gravísimo.

DENUNCIA DEL SINDICATO UNICO

Sevilla.—El Sindicato Unico ha denunciado al gobernador civil el incumplimiento de las bases del trabajo agrícola en varios pueblos.

LA HUELGA DE ALTOS HORNOS. UN PLEBISCITO

Bilbao.—Anoche, el gobernador civil ordenó la celebración de un plebiscito, para resolver la huelga de los Altos Hornos.

También dirige un llamamiento a los obreros en una nota, que está redactada en términos de gran cordialidad.

Esta mañana, los elementos extremistas recorrieron la zona fabril, invitando al paro. Los esfuerzos de éstos resultaron inútiles, y la Guardia civil detuvo a 25 comunistas, que repartían hojas redactadas en términos violentísimos.

Los toros

MEXICO

San Luis de Potosí.—Se celebró la corrida de feria, con una entrada grande ante la expectación de ver actuar mano a mano al fenómeno de la temporada mexicana José Amorós y al buen torero mexicano Jesús Solórzano.

Atenco, mandó una corrida bien presentada y que salió embistiendo bien.

José Amorós reafirmó el gran cartel conquistado en aquellas tierras de torero alegre y dominador.

Con el capote nos deleitó con un extenso repertorio de quites, derrochando valor y arte por toneladas en sus tres toros y en los quites de los restantes, destapó el frasco de la esencia y enloqueció a las multitudes con su artístico y afiligranado toreo.

Tres toros banderilleó y en los tres puso cátedra de rehiletero grande, ganándoles la cara, cuadrando en los mismos pitones y metiéndole los brazos como un consumado maestro del segundo tercio. Las ovaciones estallaron ensordecedoras y en todos los pares se vió preciso a saludar.

Pero donde ha escalado las cumbres de la torería fué en sus tres grandes faenas de muleta, faenas todas ellas en las que se sucedieron los más artísticos muletazos de pecho en redondo, de la firma, naturales, de rodillas, una sucedida gama de torero grande, de muletero excelso que le ha colocado en el puesto de la más grande figura de la temporada mexicana.

Matando lo hizo siempre en corto y por derecho, consumó el volapié clásico y cortó cuatro orejas.

Al final de la corrida, fué paseado en triunfo por los capitalistas, que en gran manifestación de entusiasmo, lo llevaron hasta el hotel.

Pepe Amorós se ha afianzado de tal manera, que hasta hoy, es el torero que más corridas lleva toreadas en la hermana República.

Solórzano estuvo bien en sus tres toros, en los que tuvo momentos que demostró lo buen torero que es. Cortó dos orejas.

Fué despedido con una cariñosa ovación por parte de sus paisanos.

RIVERA

Nuestro buzón de la Plaza del Corrillo

ADVERTENCIA

Como quiera que todos los días recibimos por dicho buzón gran número de artículos, cartas, noticias, etcétera, etc., los cuales muchas veces vienen sin firmar ni detalle alguno que acredite su autenticidad, por medio de la presente "advertencia" participamos a cuantos depositen sus avisos o notas en el expresado buzón, que para publicarlas o darlas cumplimiento es REQUISITO INDISPENSABLE que vengan firmados, o escritos en papel timbrado, o de forma que nos conste la exactitud de su contenido.

Crónica taurina

LOS NUEVOS VALORES

(De nuestra Redacción en Madrid)

El público de toros no iba a ser menos que el de teatros, el de política, el de deportes... En todos estos grandes núcleos de afición, hay unas ansias grandes de novedad, de descubrir algo nuevo que remoce lo ya existente. Así se dá el caso, de los saltos vertiginosos de algunos artistas, que aun mereciendo el encumbramiento, ante otros aficionados, hubieran tardado más en llegar al puesto que ocupan, lo mismo que hubieran tardado también más en derrumbarse, como muchos se han derrumbado en veinticuatro horas.

Ahora hay que pensar y sentir con más velocidad. Así, descubierto un valor nuevo, se vuelve la vista para desentrañar los impulsos de otro, olvidando al que se elevó, si con la misma rapidez no pudo estrellarlo contra el suelo.

Con esto se encuentran dos ventajas. Que el que sube, si logra mantenerse en lo alto un poco tiempo, demuestra palpablemente que vale. Y, que los capacitados para subir, tienen más oportunidades para hacerlo.

Barrera en la cumbre año tras año, por ejemplo, sublimizando el arte, depurándolo para que se amolde siempre a las nuevas estéticas; Villalta, presentándose en la plaza de público más difícil—Madrid— un año y otro, sin descender un ápice; Marcial, vistiendo el traje de luces en convulsiones contradictorias, durante muchos años—por algo es el veterano de los toreros—; etcétera, etcétera, son detalle práctico, de que la novedad que el público siente, se manifiesta siempre en ellos.

¿Y los nuevos? Surge uno—Laserna—en tres minutos. Y en el mismo tiempo se nubla el sol. Aparece otro... y lo mismo. ¿Pero para qué citar nombres si están en la mente de todos los aficionados?

Es mejor mirar a lo desconocido. ¿Qué torero saldrá la próxima temporada? ¿Qué debut habrá en Madrid que alborote los públicos?

¡Vaya usted a saber! Nos hablan de tantos... Recibimos tantas cartas de provincias, diciéndonos que "ellos" son los futuros fenómenos, que si fuéramos a creer a todos...

Por algunas plazas andaluzas, hemos visto tres o cuatro que son una esperanza. Uno de ellos, Alvarez Pelayo—hasta el apellido es de relumbrón—parecía darse cuenta perfecta de las nuevas tendencias del arte y al quedarse espatarrado ante el toro llevando abajo los brazos, exteriorizaba un gesto de puro sortilegio, como si en su espíritu llevara ese torero grande que todos los muchachos sienten al iniciar su carrera artística y quisiera hacerlo ver, no solo al público, sino así mismo, para dominarse, para trazar felizmente lo que por su mente y por su espíritu pasa, en los momentos en que está frente al toro.

Y no era sólo toreando. Yo le he visto volcarse con la espada con esa facilidad asombrosa con que lo hace el que está seguro de sí mismo, como un don especial que la naturaleza ofrece a cada sér en su profesión. En estos detalles, como en el manejo de la muleta con la izquierda, se ve claramente dónde hay cantera artística y capacidad para desarrollarla. Faltó luego la suerte. La orientación. La conservación de energías. El incremento de afición. La suerte. Y el toro.

Y decimos antes la suerte que el toro, porque no sólo está en que éste sea bueno, sino que se congreguen a su alrededor infinidad de detalles en los que el público se compenetre. Que suerte es esto también. Porque dándose cuenta el aficionado, del toro que tiene cada diestro, es más noble el aplauso, menos apasionado y más justo.

Seguimos preguntando: ¿Qué cauces nuevos traerá la afición, y qué nuevos valores surgirán para acertar con una nueva estética en el toreo?

Habrá algunos que digan: "Ya no es posible avanzar más". Y se equivocan, como se equivocaron las temporadas anteriores. La palabra "non plus ultra" fué quitada ya de muchos escudos, porque está demostrado cientificamente que la vida va siempre "mas allá", y en el arte como en la ciencia, todo es infinito, porque si hubiera un fin en ambas cosas, ni ciencia ni arte se las podría llamar ya.

JUANITO PUYAZO

(Prohibida la reproducción).

Estampas parisinas

¿La tragedia en la puerta?

En un gran aprieto se encuentra el Consejo de la Sociedad de Naciones. El conflicto entre China y Japón se agudiza, de tal modo, que va a ser difícil poder realizar un movimiento de retroceso en las fuerzas bélicas de los bandos beligerantes.

Japón ataca por un punto y China hace una ofensiva por otro. Ocúpanse plazas, trozos de ferrocarril; hay prisioneros de guerra. Se pelea con artillería, se bombardea con aeroplanos. Hay una gran intranquilidad en el Extremo Oriente, y aquí en París, el Consejo de la Sociedad de Naciones, recibe notas y más notas de los diplomáticos de Nankin y Tokio.

El Consejo continúa sus deliberaciones para tratar de buscar un acuerdo que armonice los intereses de nipones y chinos. Pero la situación es cada vez más oscura. Ni se ha llegado a ningún acuerdo, ni se cree que se podrá llegar. Quedan, como es natural, las esperanzas de buscar una solución, pero es muy remota.

Aquello se complica. Es un mundo completo de cientos de millones de seres humanos que viven en constante zozobra desde hace mucho tiempo. La guerra del Norte contra el Sur, ha ensangrentado los campos de la China, y el movimiento de ejércitos numerosos ha devastado extensas regiones. Ahora, ante la amenaza del Japón, ha cesado la guerra civil y los caudillos de los bandos que antes lucharon, han hecho la paz para unirse contra el enemigo común.

¿Quedará la guerra declarada entre China y Japón? Y si ésta es una realidad, ¿no podrá extender su radio de acción a otros pueblos? ¿No podría dar lugar a una vastísima conflagración mundial? ¿No se hallan al acecho por Occidente, Rusia, y por el lado del Pacífico, Norteamérica?

En el Consejo de la Sociedad de Naciones, China ha presentado sus peticiones. Quiere la evacuación inmediata de las tropas japonesas de la zona que éstas tienen ocupada en territorio manchuriano. Lo que pretende China con esa nota es que los japoneses abandonen, con el territorio de la Manchuria, los intereses que allí poseen. Esto equivale a un ultimátum. Nankin, de no acceder se a su petición, parece que va a declarar la guerra. Pide además que la Sociedad de Naciones adopte medidas eficaces para que terminen los actos agresivos de los japoneses, y que la retirada de éstos del país manchuriano sea intervenida por representantes neutrales.

Estamos en unos momentos críticos. La tragedia se halla en la puerta. ¿Se le dejará penetrar?

JORGE DEBLANC

(Prohibida la reproducción).

VIDA LITERARIA Y ARTISTICA

"ENTRE DOS FILOS"

He aquí el rótulo de una magnífica novela que acabamos de leer, original del gran escritor y periodista nicaragüense don Pedro Joaquín Chamorro —apellido célebre en aquella República—, a la sazón director de "La Prensa", uno de los mejores diarios centroamericanos, que ve la luz en la capital de su país. En el actual panorama intelectual hispanoamericano, el caso que encarnan el autor y la obra de referencia merece el comentario encomiástico que aquí nos complacemos en tributar.

Siempre que de escritores americanos de mérito se trata hemos de insistir en el consabido tópico que la obra literaria conjunta de allá nos ofrece, o sea un gran desconocimiento por parte del público español y aun del de los otros países de aquel continente. Por más que vaya proclamándose la necesidad en que hállase el mundo hispánico de la máxima compenetración recíproca, es lo cierto que persiste la ignorancia de los verdaderos valores. Acaso véase este hecho más pantente que en ningún otro aspecto en el literario, de lo que resulta que se da el caso de que aquí en España por ejemplo, no se encuentran los libros de tantos y tantos ilustres poetas y prosistas hispanoamericanos, no sólo porque aquí apenas se hacen ediciones de los mismos, sino porque en las librerías no figuran sus obras, mientras que salen de nuestras prensas infinidad de producciones de escritores de otras razas y lenguas, no todos dignos de ser traducidos.

Este estado de cosas constituye una de las manifestaciones más patentes que proclaman lo mucho que queda por hacer en tales cuestiones, y que confiamos ha de tener feliz realización en breve, dado el actual momento renovador del mundo.

La vinculación idiomática de la veintena de pueblos que articulan la lengua de Cervantes, exige, para que aquélla sea verdadera, el mutuo conocimiento de sus valores, y en este sentido estimamos que impónese nos esforcemos todos, políticos, escritores, editores, etc. —pues a todos los corresponde parte de culpa—a fin de que en un propincuo mañana sea un hecho esa unidad espiritual de la raza, fundamento de su efectividad y supervivencia.

La novela "Entre dos filos" bastaría para acreditar a su autor como uno de los mejores prosistas y narradores hispanoamericanos a la sazón existentes, si no tuviera ya labor anterior meritísima, labor que en breve se incrementará con otra narración admirable, titulada "El último filibustero", con prólogo de Hugo Wast. En la obra de referencia ofrécese esa feliz adecuación, tan difícil de lograr, entre pensamiento y forma, trama y ambiente, de la que emana su positivo valor literario como fiel pintura de caracteres y tipos, y como documento vivo de costumbrismo de la tierra y la vida de una zona americana, de brillante porvenir. mismo, para dominarse, para trazar

Pedro Joaquín Chamorro adquiere para nosotros, pues, la máxima categoría entre los novelistas centroamericanos actuales. Domina la prosa con soltura y vivacidad admirables, y hace que jamás decaiga el interés del lector, constantemente atraído por la amenidad del relato. "Entre dos filos", parece, al pronto, una novela de las llamadas de "clave", por la fuerza y dominio con que delinéanse sus personajes, que se mueven con admirable naturalidad, actuando en un mundo de verosimilitud suma. Empero nos consta que el autor refleja en su creación algo superior a casos o hechos aislados y concretos, o sea que es intérprete de elementos consustantivos con el suelo y el alma en que dióse vida artística al libro. Finalmente es de notar el brillante estilo, a pureza gramatica de la dicción, que parece arrancada de la añeja solera castellana clásica, cosa por demás meritoria tratándose de aquel continente, donde si hay algunos buenos hablistas, tantos son los torpes corruptores del idioma.

ANGEL DOTOR

NOTICIAS

El día 29 del próximo pasado mes de Noviembre, falleció en nuestra ciudad, después de larga enfermedad soportada con gran resignación, don Victoriano Recio Recio (d. e. p)

La conducción del cadáver del fallecido, tuvo lugar ayer, día 30 de Noviembre a las doce de la mañana, y asistió a ella un nutrido acompañamiento, que testimoniaba las muchas y merecidas amistades que en nuestra ciudad contaba el finado.

Al dar cuenta a nuestros lectores del fallecimiento de don Victoriano Recio, enviamos el pésame más sentido a su esposa, doña Angela Orduña Boada; a sus hijos: Bernabé, Francisca (viuda de José de Castro) y Josefa; a sus hijos políticos: Santiaga Martín y Desiderio García; nietos, sobrinos y demás familia, todos muy apreciables amigos nuestros.

DOCTOR
SANDOVAL
APARATO DIGESTIVO
Y RESPIRATORIO :: ::
RAYOS X
Consulta: de doce a dos. Plaza de los Bandos, 1

ENFERMEDADES DE LA BOCA
Y DIENTES
LUDEÑA HIJO
ODONTOLOGO
Consulta de 10 a 2 y de 4 a 7
PLAZA MAYOR, 10
Teléfono 1158

Solicitan madrina de Paz, los artilleros del destacamento de Artillería de Larache, 2.ª Batería de Posición.

José Sempau Donisa, Antonio Lucena Oto, Saturnino Herrero Calles y José Coyado Catalán.

Enfermedades de la garganta, nariz y oídos. Clínica del
DR. INFANTE
DOCTOR RIESCO, 58, DUPLICADO

A. CASTAÑO
MEDICO DENTISTA
Consulta de diez a una y de cuatro a siete. Quintana, 5 y 7, principal.

Ayer falleció en Madrid el veterano autor dramático y notable poeta Gonzalo Cantó.

Había nacido en Alicante en 1859. En su ciudad natal se destacó como periodista y al venir a Madrid colaboró en diversas publicaciones y estrenó varias obras.

Las primeras de gran éxito de Carlos Arniches, su paisano, fueron escritas en colaboración con Gonzalo Canto—"Los aparecidos" y "Las Campanadas".

Después estrenó otras muchas, entre las que recordamos "El Cristo de la Vega", con Fernando Soldevilla y "Cleopatra".

Ultimamente colaboró en "Blanco y Negro", manteniendo una sección festiva titulada "Benaventinas".

Gonzalo Canto, que vivió siempre de su trabajo, de un modo modesto, pero digno, gozaba de la estimación general por su carácter afable y caballeroso.

Descanse en paz.

EL DR. CAÑIZO
Catedrático de la Facultad de Medicina, ha trasladado su Consultorio a
Zurbano. 28, 1.°, Madrid
Consulta: De tres a cinco
Teléfono 35.321

Por don Juan Galán, doña Manuela Moraleja y doña Antonia Herrero Martín y para su sobrino e hijo respectivamente, ha sido pedida la mano de la bella y simpática señorita Genoveva de Castro Hernández, para el laborioso tipógrafo don Luis Herrero Martín.

La boda ha sido fijada para el próximo mes de Diciembre.

DR. GOMEZ DIEZ
OCULISTA
Consulta de ONCE a UNA
Doctor Riesco, 38, principal, izquierda

Han sido promulgadas las siguientes leyes:

Disponiendo se dé nueva redacción al artículo tercero del capítulo quinto de la Sección tercera del presupuesto vigente del Ministerio de Justicia, relativo a indemnizaciones a peritos y testigos y dietas a Jurados.

Concediendo un crédito extraordinario de 150.000 pesetas al vigente presupuesto del Ministerio de Trabajo y Previsión, para remuneraciones a los delegados provinciales de Trabajo y demás gastos que origine dicho servicio

Relativa a los Jurados mixtos, del trabajo industrial y rural, de la propiedad rústica y de la producción y las industrias agrarias.

FORD MODERNO, dos puertas, cinco plazas, cubiertas nuevas, como nuevo, se vende. Informarán, Paseo de la Glorieta, 47, de una y media a tres tarde.
10-8

EXTRAVIO DE UNA PERRA, conejera, pelo alobatado, claro en la barriga, rabo corto, próxima a parir. Su dueño, Acacio Almeida, gratificará a quien indique su paradero, en Fuente de San Esteban.
3-2

TOS BRONQUITIS JARABE FAMEL ENFERMEDADES DEL PECHO

DESDE PLASENCIA

LOS OBREROS DEL CAMPO

Después de ligeras alternativas de tiempo, que hicieron temer mala sazón a la sementera, han terminado los labradores su faena prometedora. Ya tienen echadas sobre la feraz tierra sus esperanzas, regadas con noble sudor. ¿Será ópima cosecha el premio de tanto trabajo? ¡Ojalá!

LOS OBREROS DE LA CIUDAD

Parece que tocan a su fin los recursos con que trató de paliarse el paro obrero. No sabemos si a estas horas tendrá ya el Ayuntamiento placentino solución para este pavoroso problema. Tememos que no. Mientras no se agrupen ante el bienestar del pueblo los elementos que ahora están distanciados, este problema terminará del peor modo posible para todos. ¡Qué pena esta falta de comprensión individual y colectiva!

DIMISION

El señor alcalde, don Eugenio Calzada, tan pletórico de buenos deseos, tan exacto cumplidor de los deberes impuestos por el cargo, ha dimitido. No sabemos el por qué. Nos figuramos que no habrá dejado de influir en su decisión la dificultad de resolver el problema a que antes aludimos. Y es que cuando no se cuenta con las debidas asistencias en los unos y con razonable disciplina en los otros, no habrá ningún hombre que, a pesar de su buena voluntad, dé acertada solución a problemas trascendentales como éste.

¿QUIEN SERA EL ALCALDE?

He aquí una pregunta que oímos en todo lugar. Los socialistas parece que no quieren, por ahora, el cargo. Los radicales-socialistas no lo apetecen tampoco. Los hombres de las derechas lo rechazan. Todos están dispuestos a votar a un elemento de cualquier partido que no sea el suyo. Todos temen fracasar, y por eso se lo desean al de enfrente. En momentos como los actuales es cuando se echa de menos un hombre. A buscarlo, si lo hay. Y si se encuentra, a la Alcaldía con él. Proceda del campo que proceda, y a prestarle todos los demás una colaboración honrada. Eso sí que sería placentinismo.

LA PRENSA LOCAL

Excepción hecha de "El Regional", que parece alejado de dimes y diretes, los otros semanarios locales, "El Faro", "Izquierda Republicana" y "Avances", están olvidando el verdadero papel que en la formación de la conciencia ciudadana, deben desempeñar. Unos y otros dan cabida en sus columnas a cuestiones baladíes y personalísimas que no ayudan a la solución de ningún problema serio, y que, sin embargo, distraen la atención hacia trivialidades enojosas.

Esperamos que los directores de dichos semanarios recuerden a sus redactores la elevada misión del periodista, y que, lejos de mezclarse en la esfera de la vida privada y familiar de personas, todas dignas, dediquen las actividades de su espíritu a los graves asuntos locales, provinciales y nacionales, que reclaman el verdadero y patriótico amor de todos.

CAMPAÑA RECOMPENSADA

Ya hace más de un año que el doctor Guija Morales empezó, de un modo activísimo, sus trabajos en pro de la "Higiene Mental". Conocidos de todos los placentinos son sus desvelos en favor del Manicomio provincial y de la creación del Dispensario de Higiene Mental. Pero otros muchos estudios relacionados con los enfermos mentales de la provincia no habían trascendido a los profanos en estas cuestiones de tan gran trascendencia social y política.

Sin embargo, han tenido merecida recompensa al ser conocidos por el Gobierno. Creado el Consejo Nacional Psiquiátrico recientemente, el citado doctor Guija, director de nuestro Manicomio, ha sido nombrado consejero. Enhorabuena a él y a Plasencia, que ambos lo merecen.

EL CORRESPONSAL

DOCTOR
A. DE PRADA GARRIDO
Profesor A. de la Facultad de Medicina
De la Beneficencia Municipal
FIMATOLOGIA
(Tuberculosis pulmonar)
AVENIDA DE CANALS, NUM. 11

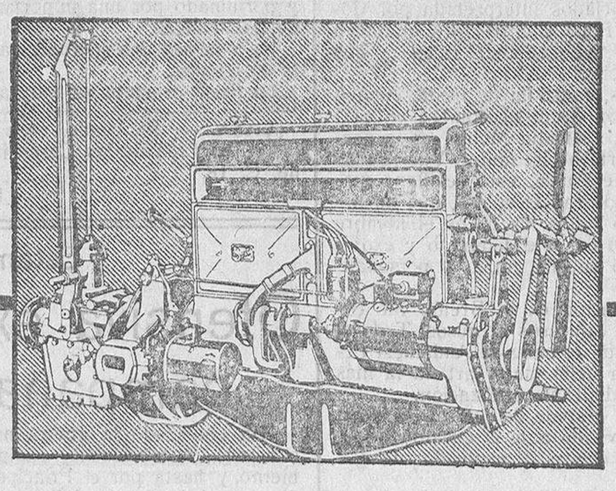

El motor Buick de fama mundial es el ánima de estos camiones. La potencia de este motor fluye con suavidad, dando al camión una marcha muy rápida y constante, que tanta importancia tiene en el negocio de los transportes. Cada minuto ganado por regularidad en la marcha, ausencia de averías, rapidez del camión, es una ventaja sobre la competencia.

PRIETO, REDONDO Y C.°
Garage Pryco
Zamora, 36 y 38
MODELO T-18 Pts. 13.775
2 1|4 TONELADAS
CAMIONES
G.M.C.

GRANJA DE LA VEGA

Inauguración del segundo cursillo de enseñanzas agrícolas

Se ha verificado en la Granja de la Vega, la inauguración del segundo cursillo de enseñanzas agrícolas, subvencionado por la diputación provincial.

La inauguración se verificó a las siete y media de la tarde, asistiendo los profesores encargados de estas enseñanzas y el director del Asilo de la Vega.

Asistieron todos los alumnos, becarios de este cursillo.

El señor Miranda, en representación del profesorado y como ingeniero de la Granja de la Vega, dirigió unas palabras a los cursillistas, saludándoles y felicitándoles en nombre de la diputación provincial y de la Fundación de Rodríguez Fabrés, por el deseo que su presencia significaba de capacitarse en estas enseñanzas, de las que tan necesitadas se halla nuestra agricultura y que son tan precisas como la de otros oficios.

Insistió sobre el grado de la sencillez y prácticas que se dan a estas enseñanzas, que se desenvuelven en un grado de mutua comprensión y acercamiento.

A continuación, el director de la Vega, en nombre del Patronato, saludó a los cursillistas, diciendo que había podido ver la forma práctica de estas enseñanzas en el anterior cursillo y el entusiasmo que éstas han producido, como lo demostraba el número de asistentes.

Terminó ofreciéndose a los cursillistas invitándoles a visitar las dependencias del Asilo.

Seguidamente se dió por comenzado el presente curso, con la lectura de los nombres de los cincuenta y siete alumnos becarios que asisten, subvencionados por la Diputación, procediéndose a visitar el Asilo.

Hoy, de nueve a diez y media de la mañana, el ingeniero, señor Miranda, explicará una lección sobre conocimiento del suero vegetal y prácticas elementales de reconocimiento de tierras.

De diez y media a doce, disertará don Manuel Prieto Briones sobre las enfermedades del ganado en general.

Por la tarde, de tres a cuatro y media, explicará don Julio Salcedo la lección relativa a pesas y medidas y prácticas para la medición de superficie. De cuatro y media a seis, lo hará el ingeniero señor Lafuente sobre metereología agrícola y determinación práctica e influencia de los distintos fenómenos atmosféricos.

Debemos hacer constar el plausible propósito de nuestros actuales diputados provinciales y especialmente de su presidente señor Marcos Escribano, al tratar de extender lo más posible estas provechosas enseñanzas, de las que tan necesitados se encuentran nuestros trabajadores de la tierra, labradores y obreros. A ello tiende el acuerdo de haber aprobado la proposición para que por la junta de subvenciones agrícolas le fué hecha, para que ampliasen a 57 el número de subvenciones, siendo así que eran sólo 30 las plazas previstas.

Por todo ello, felicitamos a la Diputación y a su Presidente, que, una vez más, indica y demuestra con este hecho su predilección por llevar al campo los progresos de la ciencia, a fin de incrementar la Economía agraria.

PRESERVATIVOS
La Discreta. Salud, 6. Madrid, Catálogo gratis, sin enviar sello

CONTRATISTAS.—El "Boletín Oficial" de esta provincia correspondiente al día 14 de los corrientes, publica la subasta de dos Escuelas en un edificio en este pueblo. Las proposiciones, en pliego cerrado y en papel de 2,40, se presentarán en la Secretaría del Ayuntamiento hasta el día anterior a la subasta, celebrándose ésta el día 15 de Diciembre próximo, a las once de la mañana. La fianza provisional es el 5 por 100 de 15.500 pesetas, precio de las obras, y la definitiva, el 10 por 100 del importe de la subasta.

Montejo, 26 Noviembre de 1931.—El alcalde, **Carlos Sánchez.**

2-a-2

CASA.—Se vende en Hijos de A. Gil, número 4. Infonmarán, Campo de San Francisco, número 3, pral.
8-a-7

SE ALQUILA piso segundo, de nueva construcción, bien soleado, en la Ronda de Sancti-Spiritus, número 47. Para informes, Pozo Amarillo, número 7, Almacén.
4-a-4

ULTIMA HORA

AL CERRAR LA EDICION
: NOTICIAS DE MADRUGADA :

Se reune la Junta Central de Reforma Agraria

Hoy llevará el señor Azaña al Consejo un proyecto de organización de la Casa Presidencial

Madrid

HABLANDO CON EL PRESIDENTE

Madrid.—Esta tarde se reunió en la presidencia la Junta Central de Reforma agraria. A las ocho llegó el jefe del Gobierno, señor Azaña, para asistir a la reunión, que se prolongó hasta después de las diez de la noche.

Al abandonar el señor Azaña la presidencia, fué preguntado por los periodistas sobre lo que se había tratado por la Junta Central de Reforma agraria, contestando que se habían examinado detenidamente varios casos de dehesas boyales.

Hubo—dijo—necesidad de hacer gran acopio de datos, porque se quiere aplicar la misma norma para resolver casos semejantes.

Se le preguntó también si tenía algo de interés para el Consejo que se celebrará hoy, martes, contestando negativamente.

Igualmente le preguntaron qué había de la casa Presidencial, y el señor Azaña, dijo:

—Llevaré al Consejo un borrador sobre la organización. Todo lo que respecta a la adquisición de la casa para el Presidente, lo lleva el señor Casares Quiroga.

Y nada más, dijo el señor Azaña.

Provincias

OBREROS SIN TRABAJO ASALTAN VARIAS TIENDAS

Zaragoza.—Diversos grupos de obreros sin trabajo saquearon hoy una tienda de ultramarinos. Al frente de los grupos iban cuatro sujetos, que pistola en mano encañonaban con ella a los dependientes de la tienda, mientras los obreros se apoderaban de embutidos y otros artículos del establecimiento.

Esta operación la repitieron en otra tienda de comestibles, pero encontrándose en ella, a uno se le disparó la pistola que empuñaba, incrustándose la bala en el techo.

La detonación produjo gran alarma, y los grupos que saltaban la tienda se dispersaron.

El comercio de la capital cerró sus puertas como protesta contra estos atentados.

La Guardia civil y la Guardia de seguridad patrulla por las calles.

CASARES QUIROGA, A MADRID

Coruña.—Ha salido, de regreso a Madrid, el ministro de la Gobernación, señor Casares Quiroga.

DIMITE EL GOBERNADOR

Granada.—Hoy continuó el Congreso socialista. El diputado señor García Duarte anunció en la asamblea que el Gobernador civil, de quien habían solicitado el cese, había presentado su dimisión.

La noticia fué recibida con grandes aplausos.

DIMISION DEL AYUNTAMIENTO DE MELILLA

Melilla.—Se ha recibido un telegrama del alcalde, que se encuentra en Madrid, adhiriéndose a la dimisión colectiva del Ayuntamiento, por haber ordenado la subida en el precio del pan el delegado gubernativo.

Extranjero

DOS PARTIDOS DE FUTBOL

París.—En el Stadium de Colombes, se celebró un partido de fútbol entre la selección de Holanda y otra de los equipos franceses.

Ganó el primero por cuatro a uno.

Basilea.—Celebróse un partido de fútbol entre los equipos representativos de Austria y Suiza.

Vencieron los austriacos, por cuatro tantos a uno.

VICTORIA DE UN BOXEADOR ESPAÑOL

Buenos Aires.—El boxeador español Isidoro Gastañaga, venció al chileno José Concha, por puntos, en un combate a diez asaltos.

UNA NOTA DEL GOBIERNO JAPONES

París.—El señor Briand recibió al delegado del Japón que le entregó una comunicación del Gobierno de su país, declarando que si China retira sus tropas de Quincheu, el Japón aceptará la inmovilización de la suyas, a menos de producirse incidentes graves.

CONCENTRACION DE TROPAS JAPONESAS

Tokio.—Las tropas japonesas se están concentrando en la región de Mukden.

LA SOCIEDAD DE NACIONES.-ACTIVIDAD DE LAS TROPAS CHINAS

París.—Hoy comenzó la tercera semana de las deliberaciones de la Sociedad de Naciones.

El delegado chino expuso los puntos de vista de su Gobierno sobre el proyecto de solución del conflicto.

La situación de Manchuria es mas tranquila. Aviones exploradores japoneses han advertido alguna actividad entre las tropas chinas, averiguando que doscientos soldados chinos han atacado algunas pequeñas aldeas al Norte de Chia Chú.

UNA CONFERENCIA DE MADARIAGA

Berlín.—El delegado español en la Sociedad de las Naciones, señor Madariaga, pronunciará una conferencia sobre el espíritu español contemporáneo en el Instituto Ibero-Americano de esta capital.

ELECCIONES

Berlín.—Ayer se celebraron las elecciones para la Dieta regional de Oldemburgo.

De los veinticinco puestos que había que cubrir han obtenido doce los partidarios de Hitler.

LA BAJA DE LA LIBRA

Londres.—Se acentúa la baja de la divisa británica, influyendo esto sobre los demás valores que están muy depreciados.

RIVERA

Cuide usted su estómago porque es la base de su salud

Yo padecí también como usted, pero me curó el

DIGESTÓNICO del Dr. Vicente

VENTA EN FARMACIAS

UN ANTEPROYECTO

Expedición científica 1931 al río de las Amazonas

Francisco Iglesias, gran español que no rechaza ningún impulso aventurero, por atrevido que sea, siempre que tras el vaya el riesgo unido al logro de algún éxito científico, prepara una expedición de carácter geográfico, y, como su jefe futuro, ha consagrado a aquélla largo estudio y meditación concienzuda y sagaz.

Se trata de ir a explorar el río de las Amazonas, remontarse hasta sus fuentes, y para ello no se contó en principio más que con el entusiasmo del propio Iglesias, transmitido a un reducido grupo de amigos, dispuestos a acompañarle.

Como el entusiasmo, sobre todo cuando es desinteresado, es capaz de remover montañas, la iniciativa, que en sus comienzos pareció un alarde más que aventurado, ha ido haciendo su camino entre otras varias gentes, hasta lograr agrupar auxilios que la hicieran más que posible segura en su iniciación.

La empresa está ya en marcha, y los trabajos de organización se realizan bajo los auspicios de una Junta que reúne nombres tan ilustres como los de Menéndez Pidal, Marañón, Bolívar y algunos otros, y han sido acogidos en un local del Palacio del Hielo, cedido por la Junta de Investigaciones Científicas.

En la expedición que se prepara tomarán parte hasta treinta personas, representantes de diversas técnicas científicas, encargados, dentro de las que cada uno representa, de realizar, en el viaje proyectado, los estudios y observaciones que aquél permita reunir.

Augurio feliz de las esperanzas que cabe cifrar en el futuro desarrollo de tan hermosa idea, es el magnífico anteproyecto que el capitán de aviación Iglesias y sus colaboradores han redactado y dado a la publicidad en un libro verdaderamente curioso.

Se inicia con unas páginas de apología de la expedición que firma el doctor Marañón, calurosas y levantadas, reflejo escrito del brío y reciedumbre de la hazaña, del interés y de la universalidad de la empresa.

"Todos debemos estar al lado suyo —dice—los Poderes públicos y los entusiasmos privados".

Después de esta ofrenda de la expedición", se hace por el capitán Iglesias una reseña de las expediciones españolas que recorrieron en otros tiempos los territorios del Nuevo Continente.

Viene a continuación un capítulo acerca de las investigaciones científicas que en el proyectado viaje pueden realizarse y los elementos con que es preciso contar para que el viaje llegue a término satisfactorio.

Sigue un estudio acerca de la climatología de los parajes que han de ser atravesados por los expedicionarios y los itinerarios que habrán de seguirse en las diferentes épocas del viaje, terminando con numerosos informes de centros oficiales españoles sobre las investigaciones científicas que pueden realizarse en el curso de la exploración.

Ilustran el libro varios mapas de los terrenos que habrán de investigarse.

Entre las personas que han intervenido para apreciar la importancia de la expedición figuran los señores don José María Torroja y don Rafael Estrada, en la parte geográfica; don Ignacio Bilívar, don Antonio García Varela y don Pedro de Novo, en los informes relativos a Ciencias Naturales; don Francisco Barrás y don Gustavo Pittaluga, en cuanto se refiere a Etnografía y Antropología y por último, el director del Servicio Meteorológico Nacional, don Enrique Messeguer, ocupándose de todo lo que concierne a su dirección, de que necesita la expedición. La Sociedad Española de Construcción Naval ha ofrecido terminar en seis meses el navío que ha de utilizarse cuyos planos, así como otros muy interesantes de la región del Amazonas y limítrofes, figuran en la bella edición publicada.

La expedición ha despertado, como era de esperar, un gran interés en las naciones americanas, funcionando ya en el Perú un Comité que secunde los trabajos aquí emprendidos.

Las observaciones meteorológicas que se realicen durante el viaje servirán también como datos para los trabajos del Congreso polar, que actuará en el año próximo.

El nombre de Francisco Iglesias es un motivo de firme esperanza en el resultado. Entre "su gente" figuran sus compañeros en aviación Cipriano Rodríguez, Nombela, Pérez del Camino y Ruiz de Alda (don Eustaquio), el ingeniero Luis Azcárraga; los botánicos José Cuatrecasas y Emilio Guinea; el geólogo Francisco Hernández Pacheco; los marinos Castro, Angulo, Guitián y Alfaro; el médico Luis de la Serna, un cocinero, un operador de "cine", un parasitólogo y un periodista.

El Gobierno de la República ha comprendido cuán dentro de la tradición española está el rumbo de la aventura que este grupo de briosos españoles quiere emprender, y prestará al magno proyecto una decidida y decisiva protección.

¡Que la suerte presida el desarrollo de su hazaña!

Mañana - MARIA PALOU - Liceo

ESTA MADRUGADA SE HA DECLARADO UN VIOLENTO INCENDIO EN SAN CRISTOBAL DE LA CUESTA

Arde una fábrica de cera y se pide auxilio a Salamanca.-El tanque municipal y Cuerpo de Bomberos salen para el pueblo

A última hora, al cerrar nuestras ediciones, nos comunican que en el pueblo de San Cristóbal de la Cuesta se ha declarado un violentísimo incendio, en una fábrica de cera.

Un vecino de dicha localidad llegó sobre la una y media o las dos a Salamanca, dando cuenta del suceso al gobernador civil y al alcalde señor Olivera.

Rápidamente se ordenó la salida del tanque municipal con el Cuerpo de Bomberos, para sofocar el siniestro y colaborar con el vecindario, que realizó desde los primeros momentos los más denodados esfuerzos para conseguir la localización del fuego.

La fábrica siniestrada es propiedad de la señora Viuda de don Ladislao Cacho.

El fuego comenzó a las doce de la noche.

A la hora en que escribimos estas líneas, no tenemos más detalles del siniestro, que lamentamos muy de veras.

LOS CINES

BRETON

Presentación de Amalia Molina

Ayer constituyó una atracción para este coliseo la anunciada presentación de Amalia Molina.

Comenzó el expectáculo con la proyección de una bella comedia de Artistas Asociados interpretada por Corinne Griffith y Charles Ray, que lleva por título "El jardín del Edén" y que gustó mucho.

Después, como fin de fiesta, Amalia Molina, con decir su nombre ya está dicho todo: Amalia Molina es la gracia y el arte hecho mujer. Vuelve más artista que nunca, esta sevillana maravillosa, de rancia solera, que ha llevado bajo todos los cielos el nombre español en un arte depurado y exquisito, único en ella, impar y personalísimo.

Su actuación en el Bretón fué coreada con calurosos aplausos. Todo el cante y todo el baile de Andalucía tiene en esta bella mujer artista la más plena y admirable realización.

Hoy, se despide de nuestro público, que ha revivido ante el encanto de su arte otras épocas de esplendor del género.

LICEO

El domingo, se estrenó en este coliseo la magnífica produción cinematográfica titulada "Misterios de Africa", en la que se han recogido todos los momentos más emocionantes de una excursión por los bosques y llanuras vírgenes de Africa.

Más que nada el film es una insuperable y realista página documental, por la que desfilan escenas como la caza del león por indígenas, costumbres y cuadros tomados prodigiosamente, teniendo que vencer los innumerables peligros que ello supone. También pasan por la cinta, toda clase de animales que pueblan los bosques africanos.

La película está avalada por una amenísima explicación en español y registrados todos los sonidos con la mayor pureza.

MODERNO

El domingo se pasó por la pantalla del coquetón teatrito de la Cuesta del Carmen el drama histórico "Lucrecia Borgia", interesante como producción cinematográfica y como documento de Historia.

Ayer, lunes, se proyectó otra película de Rodolfo Valentino: "Eugenia Grandet", una de las primeras producciones del artista italiano—filmada poco después de "Los cuatro jinetes del Apocalipsis"—en la que tiene también como "partenaire" a Alice Terry.

CINE Pathe Baby, proyector, cámara, películas, otros muebles, vendo baratísimos. Palomo, 5.

1-1

Un baile para hoy

Esta tarde, de seis y media a nueve y media, se celebrará un baile aristocrático, organizado por un grupo de jóvenes, en el Salón Ideal, y al que han sido invitadas bellísimas y distinguidas señoritas.

Habrá tres orquestas, y el salón estará profusamente iluminado, adornado y perfumado por una importante casa de Salamanca.

Se instalará una tómbola para la rifa de regalos.

La fiesta promete ser muy animada.

CASA. — Se vende, casa de dos pisos, en Eras de las Carmelitas, Calle, C, 18.

10-a-1

El ministro de Justicia, señor De los Ríos, dice...

La reforma agraria ocasionará, en los dos primeros años, un relativo colapso de la Agricultura; pero no hay más remedio que pasar por esa situación difícil

El ministro de Justicia, don Fernando de los Ríos, hace en "Ahora" trascendentales declaraciones políticas.

Dice en ellas que en un plazo más o menos breve tendrá que venir una etapa en la que gobiernen otras fuerzas de distinta significación que hagan una pausa para que el país absorba los avances que ahora está dando el Gobierno.

Manifiesta también, que las Cortes tienen aún que abordar grandes problemas y que después vendrán las elecciones generales y el país dirá si quiere que los que hoy gobiernan continúen o que venga otra cosa. Considero indispensable una fuerza de derechas y afirma que los gobernantes actuales están realizando un ensayo único en el mundo: el de aunar el ejercicio de la libertad con la trasformación social.

De dichas manifestaciones reproducimos, por considerarlas de gran interés, las que se refieren a la reforma agraria y que son las siguientes:

LA DECISION DE ACOMETER LA REFORMA AGRARIA A PESAR DE LAS DIFICULTADES

Las dificultades que ofrece la reforma agraria han de ser superadas.

El proyecto de Bases de Reforma agraria no es, en algunas partes, como ya lo anunció don Niceto Alcalá Zamora cuando se ocupo de él en el Congreso, la expresión de mi pensamiento en cuanto a la política social agraria. Hay, indudablemente, algunas bases que deberán redactarse de muy otro modo. Pero lo que importa es la decisión de acometer la reforma agraria. Y, en esto, el dictamen de la Comisión agraria, ya disuelta, y el dictamen hoy redactado con el voto particular de la minoría socialista, en el seno de la Comisión designada por el Parlamento para conocer de esta reforma, expresa bastante bien mi pensamiento.

Las dificultades que se señalan, existen y han de existir en toda reforma agraria que en su época inicial no haya determinado un colapso, siquiera sea pequeño, en la propia economía. Desde Rusia hasta Checoeslovaquia y desde Estonia a Rumania, el fenómeno es constante; lo cual quiere decir que la constancia del fenómeno acredita la existencia de una causa de la que parece imposible deshacerse. Yo no veo la solución en el análisis de la causa permanente del colapso subsecuente a toda reforma agraria. Es una causa muy compleja, porque no sólo es económica, sino psicológica. La incorporación inmediata del hombre a la tierra no le da la súbita sensación de ser el poseedor; la posesión por acto privado de compra-venta por ejemplo, de la tierra, crea en él un estado de convencimiento respecto a su relación con la tierra suficiente para que consagre toda su capacidad de esfuerzo al fundo adquirido; hay, en cambio, en el hombre asentado por un acto público, durante el primer periodo, como una duda psicológica, que se traduce en una resta de esfuerzos.

Al propio tiempo, hay siempre una dificultad de organización del crédito para suministrar los aperos y medios de subsistencia durante el primer año, las simientes, etcétera, que ha menester todo aquel que se convierte en un nuevo labriego. Esto corresponde, indudablemente, al mecanismo administrativo que una buena organización de la reforma agraria debe llevar consigo. Pero estas dificultades no pueden convertirse, para una persona objetiva y serena, en una animadversión contra la reforma agraria, porque eso querría decir que nunca una reforma de esa índole se podría acometer, ya que habría siempre una primera etapa en que se han de atravesar grandes dificultades. Es como si dijéramos que a un muchacho no se le puede dar la libertad por temor a que en un principio no tenga conciencia de sus actos. Son etapas que podríamos llamar biológicas de un proceso histórico ineludible.

LA MAGNITUD DE LA OBRA A REALIZAR PARA QUE LA REFORMA SEA EFICAZ

Hay, además, un fenómeno de gran importancia, que es el de la venta y distribución de los productos del campo; porque hoy la red de carreteras obedece, en parte, a una especial organización de la propiedad agrícola, a una secular distribución jurídica de la propiedad, pero cuando la propiedad adopte otras formas jurídicas de distribución del suelo, entonces se necesitará una nueva red de comunicaciones. Por ejemplo: hay sitios en Extremadura y en Andalucía donde para hacer el asentamiento de los trabajadores del campo en buenas condiciones se requiere incluso la creación de pueblos nuevos, como lo hizo en el siglo XVIII Carlos III. La fundación de La Carolina, está demostrando cuáles son las exigencias de la política de colonización interior. Y al hacer un pueblo, quiere decirse que hay que engranarlo con todo un sistema de comunicaciones.

Todas estas cosas, es evidente que en el primero y en el segundo año pueden producir un relativo colapso en la producción. ¿Pero son estos argumentos bastantes contra la reforma? No. Esas son circunstancias adversas, que hay que vencer; consideraciones que un hombre de Estado no puede menos de tener presentes. El reformador sabe que tiene que pasar por esa situación difícil y prevenir a la población para que esté advertida y busque un sistema de compensación. Por otra parte, repito, lo mejor para atenuar esas dificultades es la intensificación de la cultura del campesino que se va a convertir en semipropietario, organizando desde el primer momento un sistema de educación específica del agricultor.

SE VA HACIA UN SISTEMA DE NACIONALIZACION DE LAS TIERRAS

En cuanto a la transformación del sentimiento revolucionario del proletariado rural y su acomodación al espíritu de la reforma, quiero, puesto que he hablado de propietarios nuevos dejar sentada la verdadera significación que yo doy a esa palabra de propietario cuando me refiero a los proletarios que quedarán asentados merced a la reforma. Yo siempre he creído que tenemos en España una tradición en nuestro Derecho agrario, pues necesitamos resucitar, no creando nuevos propietarios, al modo burgués, sino usufructuarios, con los que el Estado siempre tiene el control de la renta: la enfiteusis. Esto, en realidad, es un sistema de nacionalización de la tierra, y el propietario encuentra todas las posibilidades de disponer del fruto de su trabajo, sin que haya nadie que controle la renta más que el Estado, que puede realizar revisiones periódicas para no perder los beneficios de la plusvalía. Esta es para mí la orientación que se debe dar a toda la reforma agraria, y no la de crear un propietario accidental que en cualquier momento pueda ser substituido por otro.

Esta fórmula de la resurrección de la enfiteusis está consignada en las bases del proyecto de Reforma agraria. La he propugnado siempre, y coincidí plenamente en ello con el señor Alcalá Zamora. Ya en 1925, en un estudio sobre el problema social agrario de España que publicó la Sociedad de Naciones en inglés y francés, está consignada.

En esas condiciones no creo que haya masa campesina en Andalucía ni en Extremadura que al ofrecérsele la tierra la rechace. Al contrario, el campesino—no me refiero al hombre que ya está adulterado por la ciudad, dentro de la cual ya los fenómenos psicológicos son muy distintos—, ante el ofrecimiento de tierras irá entrando en el espíritu de la reforma. La aceptarán absolutamente todos; no se resistirá ninguno, sean cuales fueren sus convicciones políticas y sociales. Serán aceptados unánimemente estos ofrecimientos de tierras hechos seriamente, esta adjudicación de tierras con porvenir, porque lo terrible es que toda la obra de colonización interior que desde el año 1907 ha venido haciéndose es una colonización interior que se hace en pedregales y en arenales. A los campesinos hasta ahora se les había dado hueso, pero jamás se les había dado pechuga. Es decir, que tanto en Andalucía como en Extremadura, si se les dan tierras con posibilidad de rendimiento, se incorporará al sistema de la reforma todo el proletariado rural.

Estampas londinenses

Ofensiva extranjera contra la campaña proteccionista

Ha empezado la guerra mercantil con el extranjero. Inglaterra anunció la campaña proteccionista, campaña secundada, más bien dirigida, por el Gobierno y hasta por el Príncipe de Gales, con su discurso por medio de la radio, en el que estimulaba a los ingleses a comprar productos del país antes que al extranjero.

La campaña está justificadísima. Pero se contesta, como es natural, desde otros pueblos industriales. Se han tomado algunas represalias, pues algunas casas industriales de la Gran Bretaña han recibido mensajes de sus corresponsales de Francia, de Alemania, de Norteamérica y de los países escandinavos, ordenando la suspensión del envío de mercancías de que ya se habían hecho pedidos.

Se teme que las represalias continúen, sobre todo en los países cuyas exportaciones resulten perjudicadas por las nuevas tasas del 50 por 100. La guerra de tarifas está, pues, declarada.

Pero el Gobierno inglés haría mal, cometería un pecado de falta de patriotismo si retrocediera en su camino. Es naturalísimo que en el extranjero se impongan nuevos derechos a los artículos importados allí procedentes de las fábricas y de los campos británicos.

El Gobierno de Mac Donald tomará sus medidas para contrarrestar el daño que pudiera originarle la contracampaña del proteccionismo inglés.

Ya en la Cámara de los Comunes se ha lanzado la idea de que el ministro de Comercio adopte las medidas necesarias para cerrar la puerta al establecimiento de manufacturas y fábricas extranjeras en la isla, pero el ministro ha contestado enérgicamente manifestando que su opinión es la de que, en modo alguno, debe impedirse tal cosa. Los industriales extranjeros podrán vivir y establecer sus talleres en Inglaterra, porque reconoce el derecho que les asiste, y además sabe que esto redundaría en favor del Estado, si se tiene en cuenta que lo que se produzca en el país, sea por quien sea, constituirá siempre riqueza británica, ya que aquí se dará trabajo a los obreros y se beneficiará la vida, que puede así abaratarse mucho.

Lo que se quiere es salir de la angustiosa situación en que estaba colocada la Gran Bretaña, principalmente por el excesivo número de obreros sin trabajo, a quien sostiene el Estado con sus subsidios, que ascienden a muchos millones de libras esterlinas.

En estos últimos días se ha hecho notar en Londres una baja experimentada en el cambio de la moneda inglesa. Se cree que ha de continuar esa baja, pero cuando pase el turbión de la campaña de los extranjeros y se normalice lo que han de ser las nuevas tarifas aduaneras, todo ha de arreglarse favorablemente para Inglaterra.

Tengan esto por seguro nuestros lectores de España.

PABLO CISNEROS

Londres.

(Prohibida la reproducción).

TOROS

Para tientas y encerronas, vendo Capotes de brega, Muletas, Estoques, Zapatillas valencianas Banderillas cordobesas, Puntillas para rematar reses y Chaquetillas andaluzas. Vicente Martín (Fideista), calle Alegría, 6, Valladolid.

1-5 D.

PERDIDA DE UN PERRO.—En el trayecto comprendido entre la Alamedilla y el Paseo del Rollo, se ha perdido un perro lobo, de orejas caídas, color castaño, chapa número 34. A la persona que lo encuentre, se le gratificará en el número 1, piso segundo, de la calle del Doctor Riesco.

2-1

VENTA PERMANENTE DE VACAS DE LECHE.—Acabo de recibir nueva remesa de novillas recién paridas, procedentes de la montaña de Torrelavega, para la venta. Camino del Cementerio, 4, Vaquería de Emilio Pérez.

6-a-2

JULIAN COCA GASCON

BANQUERO

Casa fundada el año 1893

SALAMANCA — Doctor Riesco, 29
GUIJUELO — Filiberto Villalobos

EDIFICIOS DE SU PROPIEDAD

Corresponsal del Banco de España y Banco Exterior de España

Caja de Ahorros

Interés anual, CUATRO por CIENTO

Abonamos intereses a partir del primer día hábil de la imposición

LA JORNADA DEPORTIVA DEL DOMINGO EN TODA ESPAÑA

De nuestra Agencia Deportiva NOTI - SPORT

Primera división.—Madrid, dos; Donostia, uno

El encuentro que jugaron ayer tarde en Atocha los campeones del Centro y los ases de Guipúzcoa, fué muy interesante, y correspondió a la expectación que había despertado. Todo él se desarrolló a un tren rapidísimo. Contribuyó a dar vistosidad al juego las jugadas preciosistas realizadas por los magos de los dos equipos, Hilario y Marculeta; las de aquel fueron de gran mérito, pero no muchas, y las deeste, acompañadas de voluntad casi continuas.

Acompañó al canario en sus esfuerzos para batir la puerta donostiarra, Leoncito, y Marculeta tuvo apoyo en los suyos a Paco Biénzobas y a Garmendia. Consecuencia del juego rapido, las dos puertas estuvieron en peligro muchas veces, y sus defensores tuvieron que emplearse a fondo. Ciriaco y Quincoces jugaron muy bien, ayudando a Zamora en las frecuentes ocasiones que su puerta se vió atacada, pues hay que consignar que el Donostia dominó más.

No obstante, la victoria del Madrid fué justa, pues no se puede dejar de considerar como elementos del equipo a los zagueros y al portero, y el que la victoria se deba a estos, no quiere decir que esté mal lograda.

Con gran animación transcurrió la primera parte. La pelota iba alternativamente de una a otra puerta; los avances del equipo local eran mas frecuentes. Iban transcurridos 21 minutos, cuando un balón combinado por Marculeta y Garmendia lo bombeó Ayesterán, y llegó a la red sin que pudiera impedirlo Zamora. El empate se produjo por Hilario, que chutó con fuerza, tras hacer un malabarismo de los suyos para driblar a varios contrarios.

Con momentos de agobio para las dos puertas, que permitieron lucirse a Quincoces en la defensa de la madrileña, terminó el primer tiempo.

A los cinco minutos de iniciarse la segunda, un golpe franco, sacado por Hilario y recogido por Bestit, fue el segundo gol del Madrid. Después, un balón, sacado en golpe de castigo por Bienzobas, se estrellaba en el brazo derecho del canario, que caía al suelo como conmocionado, y por no conceder penalty el árbitro, Quintana, ya que esa falta se había cometido dentro del área, el público armó una regular bronca. Tras cinco minutos de dominio de los blancos, los últimos momentos fueron de presión donostiarra, estrellándose Marculeta y sus compañeros ante la cerrada defensa de los merengues.

El Donostia no marcó más por la ineficacia de Ayesterán. Aunque Leoncito cubrió muy bien el puesto de Regueiro, se notó la ausencia de éste, porque el puesto titular de aquél estuvo poco cuidado. La defensa del Madrid brilló a gran altura, así como Zamora, aunque realizó un despeje con el pie que pudo costarle caro. En el Donosti, fuera de Ayesterán y Azpeitia, todos muy bien.

Quintana arbitró imparcial, aunque fué protestado.

Los equipos se alinearon:

Madrid: Zamora; Ciriaco, Quincoces; Prats, Bonet, Ateca; Lazcano, Bestit, Hilario y Urretavizcaya.

Donostia: Beristain; Arana, Pérez; Amadeo, Marculeta, Azpeitia; Insausti, Ayesterán, Paco Biénzobas y Garmendía.

Primera división.—Athlétic de Bilbao, tres; Deportivo Alavés, dos

Mal partido fué el que ayer, en el terreno de San Mamés, disputaron los propietarios del terreno y el Deportivo Alavés. Después del excelente partido realizado por los rojiblancos en el terreno de Chamartín, se preveía una victoria fácil para el equipo local. No fué así, pues los athléticos no sabemos si por desgracia o por deseos de no exponer a sus jugadores a una desgracia, no hicieron nada notable y apenas si pudieron lograr la victoria por la mínima diferencia, victoria que estuvo a punto de no llegar, pues en los últimos minutos del partido el dominio que ejerció el Deportivo Alavés puso en peligro numerosas veces la meta de Blasco. La ineficacia perforadora alavesa lo impidió.

El partido fué malo en general. El dominio no fué ejercido intensamente por ninguno de los dos contendientes, si exceptuamos los últimos del encuentro que ya antes hemos mencionado, en el que el Deportivo Alavés se impuso. El primer tanto fué logrado por Uribe, al rematar de manera certera un buen avance de la delantera athlética. Antes de terminar la primera parte marcaron nuevamente los athléticos. Este segundo tanto fué obra de Bata, después de magnífica jugada, en combinación con Lafuente.

En la segunda parte, y a los pocos minutos de empezar, los athléticos lograron su último gol. Uribe, al rematar de cabeza un centro de Lafuente, fué el autor del gol. El tanto, por su magnífica ejecución, fué aplaudido. Lafuente se retiró lesionado unos momentos, para reaparecer más tarde. En el último cuarto de hora, en que el Alavés logró dominar, marcó sus dos goles. El primero obra de Juanito y el segundo obtenido por Trillo.

Se distinguieron, por el Athlétic, Blasco, Muguerza y los dos jugadores componentes de la derecha, y por el Alavés, el trío defensivo y los dos interiores.

Arbitró excelente el vizcaíno Vallana, que alineó así a los equipos:

Athlétic: Blasco; Castellanos, Urquizu; Garizurieta, Muguerza, Roberto; Lafuente, Iraragorri, Bata, Uribe y Felipes.

Deportivo Alavés: Garay; Arana, Deva; Urquidi, Antero, Fede; Paco, Trillo, Olano, Lecue y Juanito.

EN MURCIA

Campeonato murciano. - Elche, uno; Hércules, uno. - Imperial, dos; Cartagena, cero. - El Imperial se clasifica subcampeón

Ayer tuvieron lugar dos partidos del campeonato murciano, con los que queda señalados los equipos que representarán a la región en las luchas del campeonato de España.

Queda campeón el Murcia y subcampeón el Imperial de la misma población. Ha conseguido este equipo la clasificación, gracias al coeficiente de goles.

En Elche jugaron el titular y el Hércules en un partido lucido, aunque sin incidentes y en el que marcaron cada equipo un tanto.

En el primer tiempo lo hicieron los alicantinos y empataron en la segunda parte los locales.

Arbitró Larrañaga.

En Murcia, el Imperial batió al Cartagena, por dos tantos a cero, que consiguieron Vilaplana, en el primer tiempo, y Gomariz, en el segundo. El partido, a pesar de lo decisivo que era para el equipo local, se jugó con corrección, bajo el arbitraje de Balibrea.

EN SANTANDER

Primera división. - Racing de Santander, dos; Español, uno

El terreno del Sardinero fué teatro de un encuentro verdaderamente emocionante entre el Racing local y el Español de Barcelona, que se resolvió favorablemente a los locales por dos tantos a uno.

El equipo casero se desenvolvió acertadamente y con gran entusiasmo, deseoso de quitar el mal sabor de boca que con sus últimas actuaciones había producido a sus numerosos aficionados, y ayer lo consiguieron, y si no lograron un resultado acorde con su actuación particular, fué porque tuvieron enfrente a unos jugadores como los integrantes actualmente del Español, todo nervio, juventud y entusiasmo y que fueron enemigos tan temibles en el campo de juego, como ellos mismos.

Hubo uno de sus elementos, el portero Florenza, que demostró ser uno de los mejores elementos con que en la actualidad cuenta el equipo Español para este puesto. Le siguieron en méritos, Juve, Besoli y Edelmiro.

También tuvieron los santanderinos su fenómeno y una revelación. Aquél fué Ibarra, que actuó en todo momento con extraordinario acierto, pero especialmente con su serenidad en algún momento malo que pasó el equipo, evitó un resultado adverso. La revelación fué García, un joven muchachito que actuó en el centro de los medios y que es una realidad, aceptable ahora y una promesa segura para mañana.

Los dos equipos, que como decimos actuaron con velocidad y coraje, hicieron que el encuentro resultara emocionante y divertido.

Los primeros en marcar fueron los catalanes, a los diez y seis minutos de juego, en un centro que envió Juve y que remató Edelmiro.

El empate tuvo lugar a los diez minutos de la segunda parte, en un centro de Oscar que fallaron varios y que Loredo, en un prodigioso salto, envió la pelota a las mallas. El desempate sobrevino a los veinticinco minutos, al lanzar Oscar un penalty con que se castigó una clara mano de Pausas.

Poco después tuvo lugar el único desacierto de Balaguer en su arbitraje. Se coló Loredo raudo en terrenos catalanes y cuando el gol era inminente, fué violentamente cargado. El penalty estaba claro y el árbitro no lo concedió. Es innecesario narrar el escándalo que promovieron los aficionados locales.

Fuera de lo citado no hubo nada sobresaliente; córners, balones que rozan los postes y excitación general entre aficionados y jugadores.

Los atacantes santanderinos adolecieron del exceso de dribling, defecto en el que incurrió, sobre todos, Loredo.

Los equipos fueron:

Español: Florenza; Saprisa, Moline; Cristia, Loyola, Pausas; Bosch, Belosi, Edelmiro, Solé y Juve.

Racing: Sola; Ceballos, Mendaro; Ibarra, García, Larrinoa; Oscar, Loredo, Telete, Larrinaga y Cisco.

EN SEVILLA

Segunda división. - Betis, cuatro; Murcia, uno

Desgraciados estuvieron ayer en su actuación los murcianos, al luchar contra el Betis. De haber tenido un poco más de fortuna, de ninguna de las maneras habrían sucumbido por cuatro tantos a uno.

Jugaron con acierto y con su ardor lograron que la pelea estuviera igualada, reñida y bonita. Tanto, que los aficionados locales salieron verdaderamente contentos de la pelea que habían presenciado. Pero sus delanteros, que llegaban con frecuencia ante Jesús, cuantos tiros enviaban ninguno tenía un final deseado. Los que no iban fuera, eran detenidos por el corpulento portero andaluz.

Los béticos, por su parte, tuvieron un elemento extraordinario. Fué García de la Puerta, que sin duda queriendo dejar mal a los que daban su huída como un hecho cierto y luchando contra sus antiguos compañeros de equipo, tuvo una tarde esplendorosa de facultades y fué el artífice que intervino en cuantas ocasiones de peligro ocasionó el acaso sevillano.

A los quince minutos del primer tiempo, Romero remató un centro de Adolfo, creado por jugada de García y marcó el primer gol. Empató a los treinta y tres minutos Escrich, en un centro de Palacios, y a los escasos momentos se originaba el desempate, en arrancada personal de Timimi y tiro del mismo jugador.

Aumentaron la ventaja en el segundo tiempo Timimi, a los cinco minutos y Adolfo, a los diez y seis. Los dos tantos fueron conseguidos por intervenciones de García de la Puerta.

Arbitró Arribas, bien. Se destacaron Sornichero, Palacios y los medios alas por el Murcia y García de la Puerta, sobre todos los veintidós.

Los equipos fueron:

Betis: Jesús; Aranda, Jesusín; Peral, Soladrero, Adolfo; Timimi, Adolfo I, Romero, García de la Puerta y Sans.

Murcia: Enrique; Vigueras, Arezo; Griera, Balahi, Vigueras; Antonio, Palacios, Escrich ,Aracil y Sornichero.

EN VALENCIA

Primera división. — Valencia, cinco; Unión de Irún, uno

En Mestalla ayer el Unión de Irún se enfrentó con el equipo propietario para perder por cinco a uno, y evidenciar que su forma es muy por bajo de lo acostumbrado. Casi pudiera decirse que del Unión de ayer al de otras ocasiones, media un abismo. A excepción de Gamborena, que demostraba no querer emplearse con exceso, y de los medios, el extremo derecha y Mancisidor, los demás fueron unas completas nulidades. El Valencia, aunque fué fácil dominador del equipo fronterizo, no hizo un partido de clase; de haberlo conseguido, hubiera logrado muchos más goles. Destacaron todos los medios y Costa y Navarro en la delantera.

En el primer tiempo, marcó el Valencia tres goles válidos y uno anulado, por causa ignorada, logrado por Navarro entre el segundo y el tercero de aquéllos. El primero, lo marcó Costa. El segundo, lo hizo el mismo jugador, remediando un fallo de Navarro, y el tercero, fué obra de este jugador.

En el segundo tiempo, Navarro consigue un cuarto gol, después de rechazar Emery, y también consiguió el quinto. Entre aquél y éste, consiguió el suyo el Irún, que fué producto de un balón bombeado por Gamborena, que la defensa valenciana no acertó a despejar. Después de un encontronazo, se lesionaron Nebot y Urtizberea, y hubieron de retirarse, sustituyendo al portero valenciano Cano.

Espinosa arbitró malísimamente.

Alineó a los equipos:

Valencia: Nebot; Fernández, Pasarín; Abdón, Molina, Conde; Torredeflot, Navarro Vilanova, Costa y Sánchez.

Irún: Emery; Goyeneche, Mancisidor; P. Regueiro, Gamborena, Sotés; Azcona, Echezarreta, Urtizberea, Elicegui y Paco.

EN VIGO

Segunda división. - Celta, tres; Castellón, dos

Una buena entrada registró el Stadium de Balaídos, para presenciar el encuentro entre el Celta y el Castellón.

Los primeros comienzos, fueron de dominio céltico, que se tradujo en el primer gol, al sacar un córner Reigosa, que fué rematado por Cabezo de espléndido testarazo. Logró el Castellón nivelar el juego, con gran entusiasmo y juego preciosista en su delantera; pero a los cuarenta y dos minutos, Piñeiro, de rápida escapada, se internó chutando fuerte y el rechace flojo del meta forastero, lo llegó a las mallas Cupóns, logrando el segundo gol. Antes de terminar esta primera parte, el meta forastero Altes, fué sustituído por el suplente Roca.

En el segundo tiempo, la presión céltica, se hizo más patente, logrando en sus comienzos Piñeiro el tercer gol, al rematar un pase de Cupóns; pero poco a poco, el Castellón reaccionó con insistencia, nivelando el juego y con gran moral, a la media hora, lograba el primer tanto marcado por Montañé. Pocos momentos después, de una rápida escapada de su extremo izquierda Pascual, elevaba el marcador a dos, para el Castellón. Desde este momento hasta el final del encuentro, la presión galáica fué inmensa.

Arbitró Escartín con gran acierto y se distinguieron por los locales, Cabezo, Reigosa y Costa, y por los vencidos, el meta suplente Roca, Folguera, Guillén y Montañés.

Las alineaciones fueron las siguientes:

Celta: Lilo; Montes, Valcarcel; Armando, Cabezo, Paredes; Reigosa, Cosme, Cupóns, Polo y Piñeiro.

Castellón: Altes; Valentín, Folguera; Aller, Guillén, Berrran; Ballester, Cervera, Martínez, Montañés y Pascual.

EN BARCELONA

Primera división. — Barcelona, dos; Arenas, dos

El campo de Las Corts, presentaba magnífico aspecto a la hora de comenzar el encuentro Barcelona-Arenas.

El resultado de empate a dos, puede calificarlo el Barcelona como de suerte; pues el ímpetu y entusiasmo del equipo arenero, mereció un triunfo, si tenemos en cuenta la actuación mediocre y gris del equipo azul grana.

El equipo favorito de Cataluña, no tiene términos medios, o nos deleita con lúcidas exhibiciones, o sale al campo, como sucedió ayer, dispuesto a desesperar a sus miles de partidarios. Mal jugó ayer el Barcelona; pero sobre todo su línea delantera, en la que únicamente algunos avances, muy pocos, en los comienzos de la segunda parte, del ala Piera-Goiburu, lo demás fué catastrófico. Samitier estuvo apagado, notándosele excesiva prudencia al chocar con la brava defensa vizcaína, y si ayer Nogués y Zabalo flaquean, el resultado hubiese sido verdaderamente castastrófico. Aparte de este jugador, hay que destacar la excelente actuación de Arocha en el puesto de medio centro, pues si atacando fué siempre un peligro para la meta arenera, defendiendo su marco estuvo pletórico de acierto y valentía, cubriendo en los momentos de agobio, todas las picias que cometió Alcoriza.

Como decimos con anterioridad, el Arenas jugó con gran entusiasmo, imponiéndose su defensa y siendo lo más peligroso de su delantera los avances del ala derecha, donde rayó a gran altura el extremo Saro. Toda la afición catalana esperaba este partido con gran interés, por ver a Cilaurren, futuro internacional, y si bien este jugador hizo un partido bueno y cubrió con gran acierto su puesto, los aficionados locales salieron un tanto defraudados, por esperar de Cilaurren más clase de internacional.

Marcaron los primeros los forasteros, por mediación de Caleron, a un rechace flojo de Nogués. Después Piera lanzó un magnífico centro, creemos que el único de la tarde, que Samitier lo terminó a las mallas, logrando el empate. El gundo gol catalán, lo logró Arocha, al sacar con magnificencia un golpe franco, con que se castigó a los forasteros, y antes de terminar esta primera parte y en un avance en tromba de todo el Arenas, su medio centro Fernández, logró el empate.

En el segundo tiempo no se marcaron tantos.

Adrados arbitró con gran acierto y formó a los equipos de la siguiente manera:

Barcelona: Nogués; Zabalo, Alcoriza; Martí, Arocha, Arnau; Piera, Goiburu, Samitier, Ramón y Sagi.

Arenas: Zarraonandia; Llantada, Arrieta; Cilaurren, Fernández, Gerardo; Saro, Susaeta, Calero, Menchaca y Emilín.

El Campeonato Nacional de Liga

PRIMERA DIVISION

Resultados

Valencia, cinco; Unión, uno.
Athlétic, tres; D. Alavés, dos.
Donostia, uno; Madrid, dos.
Racing, dos; Español, uno.
Barcelona, dos; Arenas, dos.

CLASIFICACION

	J.	G.	E.	P.	F.	C.	P.
Racin	2	2	0	0	4	2	4
Barcelona	2	1	1	0	5	3	3
Madrid	2	1	1	0	3	2	3
Athlétic B	2	1	1	0	4	3	3
Arenas	2	1	1	0	4	3	3
Español	2	1	0	1	4	2	2
Valencia	2	1	0	1	5	4	2
Alavés	2	0	0	2	3	5	0
Donostia	2	0	0	2	2	4	0
Unión	2	0	0	2	2	8	0

SEGUNDA DIVISION

Resultados

Athlétic, cuatro; D. Coruña, uno.
Betis, cuatro; Murcia, uno.
Sporting, uno; Sevilla, cero.
Cataluña, dos; Oviedo, dos.
Celta, tres; D. Castellón, dos.

CLASIFICACION

	J.	G.	E.	P.	F.	C.	P.
Betis	2	1	1	0	6	3	3
Athlétic M	1	1	0	0	4	1	2
Sevilla	2	1	0	1	4	2	2
Murcia	2	1	0	1	4	4	2
Sporting	2	1	0	1	3	3	2
D. Coruña	2	1	0	1	4	6	2
Celta	2	1	0	1	4	6	2
Castellón	2	0	0	1	4	5	1
Cataluña	2	0	0	2	2	6	0
Oviedo	1	1	0	0	3	2	2

En este cuadro, a partir del Athlétic madrileño para colocar en su debido lugar al Oviedo, hay que sumar un número a la puntuación de orden de los restantes clasificados.

En realidad, en la primera división la verdadera sorpresa de la jornada es el empate conseguido por el Arenas en el terreno de las Corts. Después de la exhibición de buen juego de hace una semana en Irún, se creía firmemente que el Barcelona no se dejaría arrebatar ni un sólo punto en su terreno, pero la juventud y brío de los jugadores areneros han dado, una vez más, al traste con los pronósticos. Los veteranos internacionales del Barcelona no han podido conseguir más que a duras penas este empate frente al Arenas, que representa un serio tropiezo para el equipo catalán en sus aspiraciones al título de campeón de la Liga.

En Madrid, en cambio, ha conseguido en Atocha enmendar, en parte, el empate de Chamartín. Tenía este partido frente al Donostia una gran trascendencia para el bando madrileño. El Madrid este año aspira fundadamente a disputar al Athlétic bilbaíno el campeonato que por dos años consecutivos ha alcanzado, y en el difícil camino que es necesario recorrer, no podía, después de haberse dejado un punto ante su más directo rival, que en San Sebastián el Donostia le arrebatase uno tan siquiera. Este triunfo del Madrid, verdadero descalabro para el Donostia, permite a los madrileños todas sus esperanzas en el torneo liguero.

Buen desquite para el Valencia este cinco a uno sobre el Irún de su mal comienzo en la Liga. Ha quedado borrado el tres a cero que el Español le infligió. El Valencia en Mestalla, por lo que demuestra este resultado, ha de ser enemigo peligroso para todos. La dificultad con que el Athlétic bilbaíno ha logrado los dos puntos sobre el Alavés, es un toque de aviso para las huestes de Mr. Pentland, que seguramente lo tendrán en cuenta. Los resultados de la jornada del domingo acusan claramente el franco descenso de juego, la extrema debilidad en que se hallan los clubs guipuzcoanos Donostia y Unión de Irun, que ocupan los últimos lugares de la clasificación.

El Betis ya se ha destacado en la segunda división. En su rotunda victoria sobre el Murcia, ha influído extraordinariamente la gran actuación de García de la Puerta, reintegrado a Sevilla antes del domingo, como aseguran, al desmentir los propósitos que le atribuyeron de una fuga estilo Rubio. No pudo el otro equipo sevillano, el titular, salvar el escollo del campo del Molinón, pese a la enorme resistencia que ofreció al Sporting, y aunque fuese por la mínima diferencia, se dejó allí los dos puntos del encuentro. El comienzo del Athlétic madrileño en la Liga no ha podido ser más alentador para sus partidarios. Facilísima victoria por cuatro a uno, a costa del Deportivo coruñés. También se encuentran en parecido caso, avalorado el triunfo por el hecho de haber sido conseguido fuera, los hinchas del Oviedo, triunfador en Barcelona del Cataluña. La mínima victoria conseguida por el Celta en su terreno de Balaídos sobre el Castellón, indica bien a las claras que poco brillante papel le está reservado en este torneo. Nada más dió de sí esta segunda jornada del campeón liguero.

EN MADRID

Segunda división. — Athlétic de Madrid, cuatro; Deportivo de La Coruña, uno

En el campo de Chamartín, se enfrentaron el Athlétic madrileño y el Deportivo de La Coruña. La victoria correspondió al primero, justamente, aunque no fuera conseguida de manera tan brillante como el holgado tanteo haga suponer, porque el equipo coruñés a pesar de no ser más que mediano, si hubiera tenido un poco de suerte, podría haber mejorado el tanteo. Claro es, que el no conseguirlo, no sólo se debió a esta mala suerte, sino a la ineficacia de los delanteros frente al marco de Bermúdez.

El Athlétic jugó sin medio centro. Delcoso fué el que ocupó este puesto; pero hubo de abandonarlo sustituyéndole Santos, que aunque tiene más clase, tampoco tizo una labor efectiva. El mejor de las blanquirrojos, fué Buiría, en contra del cual, sólo anotamos el exceso de regate.

El Deportivo sólo tiene dos elementos verdaderamente eficientes: el extremo Torres, y el defensa Alejandro. El resto se mantiene en un plano de violencia.

El primer tiempo, igualado, terminó uno a cero, a favor del Athlétic. Fué conseguido por Losada.

En la continuación, también de juego nivelado, Buiría, marcó el segundo tanto. El tercero, fué conseguido por Cuesta, desde lejos. Después vino el tanto del Deportivo, logrado por Triana, al rematar un pase de Torres. Y en las postrimerías, Losada marcó el cuarto tanto athlético, al rematar una jugada iniciada por Cuesta en offside.

Vilalta hizo un arbitraje excesivamente meticuloso, del que salieron perjudicados los coruñeses, a quienes castigó con exceso.

Athlétic de Madrid: Bermúdez; Corral; Pepín; Santos, Delcoso, Arteaga; Marín, Losada, Cuesta, Buiría y Costa.

Deportivo de La Coruña: Rodrigo; Solla, Alejandro; Froix, Esparza, Fariñas, Torres; Triana, León, Chucha y Diz.

Se celebraron también otros partidos, cuyos resultados se consignan en el cuadro final.

NOTI-SPORT

En Salamanca

El partido del domingo

Llegamos el domingo al campo unionista, convencidos de la superioridad del once militar sobre las huestes de casa, y nos sorprendió lo brioso del juego de los nuestros, que dominaban al buen conjunto mixto, de cuyo portero tenemos que hacer un justo y merecido elogio, siendo él el valladar que tuvieron siempre los unionistas.

La línea media, endeblita por demás, ponía en el juego todo su coraje, supliendo con él la falta de brega. El adelante trabajaba con acierto, sobresaliendo el ala izquierda, pero estrellándose, como antes decimos, en el portero que tiene una tarde inspirada.

Pardo, en el adelante, tropieza muchas veces con Barrado, que se interna con exceso abandonando su puesto, y en Santa se nos destapa el formidable chutador que lleva dentro y que tan ausente estuvo en el partido contra los zamoranos.

Pero en el segundo tiempo y cuando Pardo ocupó , y a gran perfección, su puesto, compenetradísimo con Alonso, la delantera adquirió tal movilidad, que lograron llevar el desconcierto a las filas militares y llegar a marcar hasta cinco tantos, y a pesar de ese tanteo, el portero militar fué el mejor elemento de la selección.

Acabó el primer tiempo con empate a un tanto, logrado el de la Unión por Pardo, al rematar admirablemente un córner no menos admirable que tira Barrado. El empate lo hace Calvo, fusilando un tanto que había rechazado Pérez, sin blocar, ante un ataque en tromba de la delantera militar.

En el segundo tiempo hay un penalty clarísimo que Santa coloca por un ángulo y que logra desmoronar la fortaleza de la selección.

En este momento Barrado pasa a inter derecha, ocupando su puesto Escolar, Iscar el adelante y el inter-izquierda Santa, y la delantera se mueve con tal codicia y acierto, que los tantos vienen como las cerezas, unos ligados con otros.

Y en este momento es el ala derecha la que mueve la danza. Santa, que ha chutado mucho, pasa a Iscar y éste mete el tercero.

Tiro de Escolar que dá en el larguero y al rechazo lo coge Iscar, de cabeza, hasta la red; pase de Iscar a Barrado, con internada de éste y fusilamiento del quinto tanto.

Lo más asombroso es que este cinco a uno se consiguió sin Quique, Alejo, Jimeno, ni Bañeza, valores muy superiores a los alineados como puede verse.

Pérez;
Ecolar, Alonso;
Corona, Seirul-lo, Alonso II;
Barrado, Santa, Pardo, Iscar, Froufe.

Como se vé sobre el papel, equipo inferior al alineado en veces anteriores y que sólo por la mínima diferencia lograron ganar.

Frente a éstos alineó la selección militar:

López;
Crespo, Cifuentes;
Pallín, Villar, Varela;
Quintana, Calvo, Rúa, Gutiérrez, Mier.

Como decimos, el mejor, López, a pesar de los cinco tantos y otro más que metió Barrado y que no nos explicamos por qué se le anuló. Rúa y Calvo, jugaron bien y la labor del conjunto fué buena hasta que el cansancio los derrumbó, pues no creemos que el penalty les descorazonase.

Hay mucho que pensar de alineaciones para los próximos partidos de campeonato.

Una cosa extraña: Quintano no quería que su nombre figurara en la alineación, sin duda descontento de su labor; otra vez será, pues el público, que nos lee, tiene derecho a que se le informe; muy atentos todos los demás elementos militares. Y hasta otro que pueden mejorar los del ejército y ya se vislumbran elementos de primera fila.

JULIO

Ajedrez

Peña Toribio (Café Las Torres)

Puntuación de los jugadores:

1.º Don Francisco Ballesta, 36 puntos.
2.º Don Arturo Díaz Clemente, 34.
3.º Don Hipólito Fernández Vereciano, 34.
4.º Don Francisco Mendoza, 27.
5.º Don Eduardo Zancada, 26.
6.º Don Saturnino Naranjo, 25.
7.º Don Francisco Murillo, 21.
8.º Don Jacinto Acedo, 16.
9.º Don Francisco Gálvez, 8.
10. Don David Camacho, 7.
11. Don Antonio Gallardo, 0.

Además de los puntuados, hay que hacer notar que don Jaime San Román se retiró del Torneo cuando llevaba catorce partidos, ganando doce y perdiendo solo dos; hay que tener en cuenta que el actual campeón ha perdido cuatro partidas de las veintidós jugadas.

Con lo cual queremos demostrar que el señor San Román es digno de figurar entre los primeros.

El nuevo Torneo

Como dijimos, son seis los que aceptaron el reto de los de Novelty; de este café los retadores eran los señores Téllez de Meneses, Frías, Unamuno y Vargas; a estos nombres hay que añadir otros dos que completarán el sexteto que luchará contra los de la Peña Toribio.

JULIO

VENTA DE PASTOS.—230.000 kilos (2.000 arrobas), de heno y pasto verde, en el Salugral. Dos majadales, agua y casa. Para tratar, con Santos González, en Hervás (Cáceres).

8-5

A partir del 23 de Noviembre

se han aplicado precios asombrosamente bajos a todos los coches

OPEL

¡EL ANUNCIO MÁS IMPORTANTE EN EL MUNDO AUTOMOVILISTA!

La nueva reducción de aranceles, más nuevas economías en los métodos de producción, combinadas con un importante aumento en las ventas permiten rebajar los precios de los coches OPEL al alcance de todos.

Ya no precisa usted esperar más... He aquí los últimos modelos de estos coches de técnica americana y fabricados en Europa, coches en los que encontrará usted velocidad, potencia, elegancia y comodidad a precios de adquisición y sostenimiento nunca vistos hasta ahora.

Se le ofrecen toda una serie de modelos incluyendo:

OPEL 4 CILINDROS

Cuatro plazas, dos puertas, con neumático de repuesto.

Ptas. 7.995

Precios en nuestro depósito de Port-Bou o Irún.

Los precios de los demás modelos están en proporción.

Facilidades de pago mediante el G. M. A. C. (Plan).

OPEL 6 CILINDROS

Cuatro plazas, cuatro puertas, con neumático de repuesto.

Ptas. 10.725

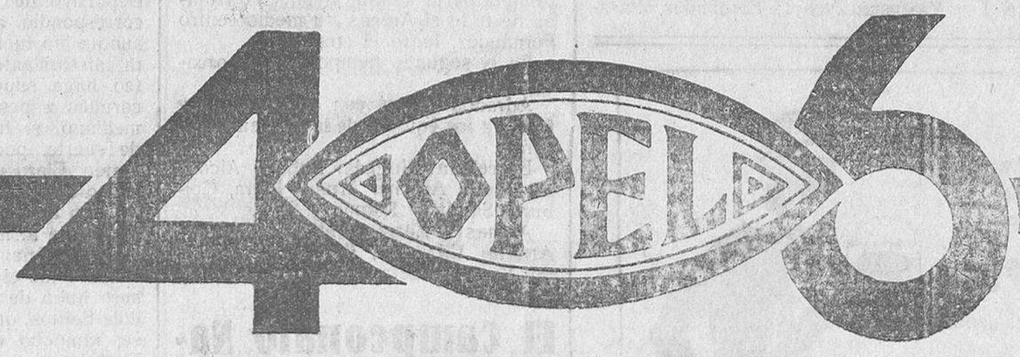

CILINDROS

Vea y pruebe estos coches hoy mismo. Recuerde que:

NO HAY COCHES TAN ECONOMICOS DE ADQUIRIR NI TAN ECONOMICOS DE SOSTENER

General Motors Peninsular

PRESENTA

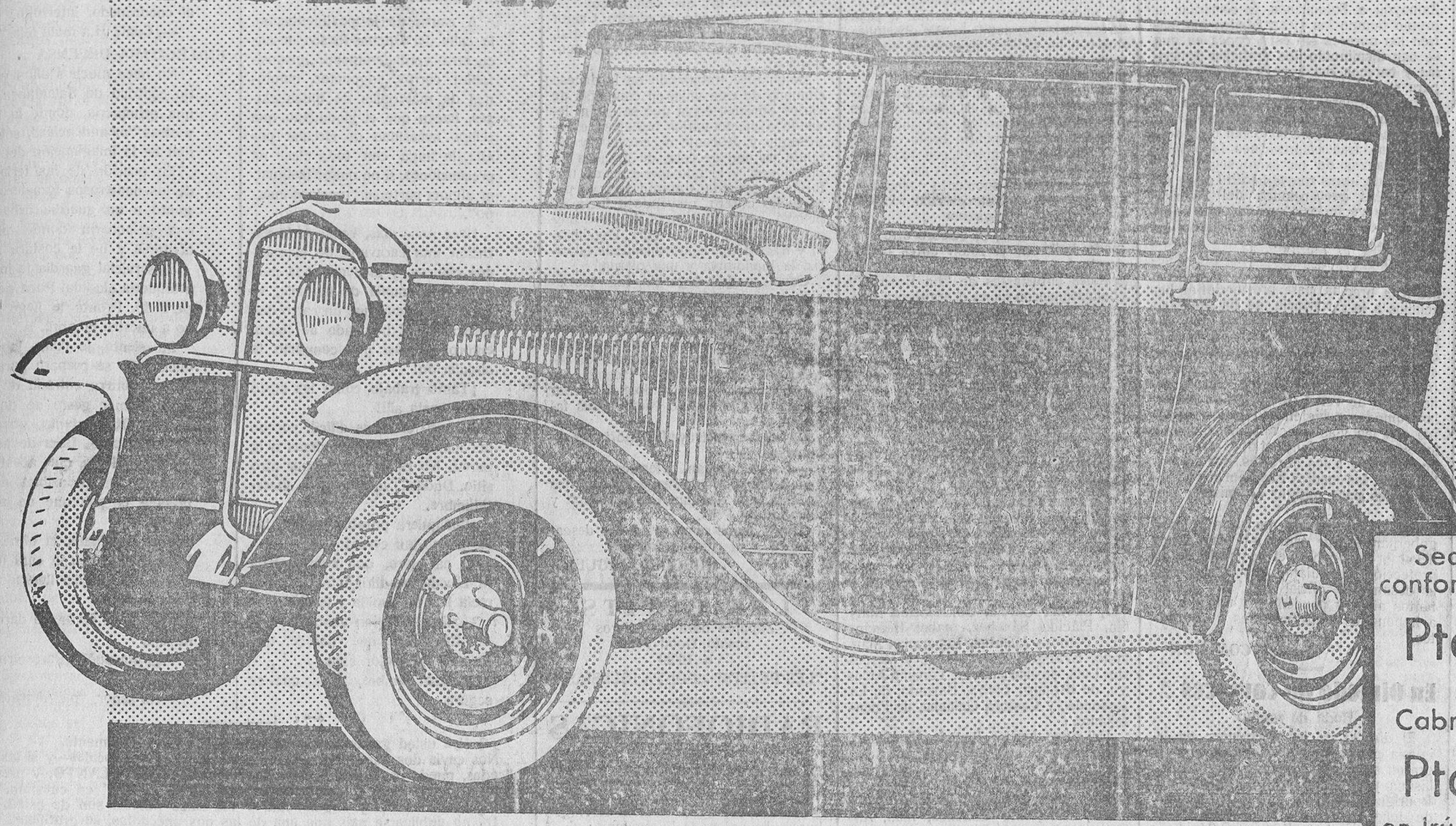

Sedan de 4 asientos confortables,

Ptas. 7.995

Cabriolet 2 pasajeros,

Ptas. 7.745

en Irún o Port-Bou. Otros modelos en proporción.

el coche más barato de coste y sostenimiento

Nuevamente triunfa General Motors al presentar el Nuevo OPEL 4..... al precio más bajo que se registra.

En el Opel 4 se encuentran felizmente reunidos los últimos principios del diseño y construcción americanos con las indiscutibles ventajas de la manufactura europea en beneficio de su coste y sostenimiento.

Su motor suave y poderoso puede alcanzar velocidades superiores a 80 kilómetros por hora y conseguir rápida y fácil aceleración a 50 por hora en segunda. Además su coste de sostenimiento es un 25 por 100 más bajo que en cualquier otro coche de su categoría. El Opel 4 sólo tributa por 9 HP fiscales.

A millares de personas que no tienen coche, el Opel 4 brinda hoy la ocasión de ser propietarios de un automóvil sin gastos considerables, obteniendo además los últimos adelantos – amortiguadores, frenos a las cuatro ruedas, modernas ballestas de suspensión y quinta rueda y neumático – incluídos en los precios corrientes.

Vea hoy mismo el Opel 4. Pida una prueba y condúzcalo. Es el coche que usted quería al precio que usted puede pagar. Entérese también de las facilidades de pago que concede la General Motors por medio del G. M. A. C. Plan.

OPEL 4

CONCESIONARIO:

MANUEL VALLS GARCIA

Zamora, 20. - SALAMANCA

Concesionarios en todas las provincias

FABRICADO Y GARANTIZADO POR GENERAL MOTORS

LA TEMPERATURA QUE HIZO AYER
Barómetro, 696,4. Somgra, 17,0. Mínima, 1,0. Seco, 5,6. Húmedo, 5,0. Viento, NW-fuerza 0. Cielo, nuboso. Tiempo, variable. Lluvia de ayer, 1,0

El Adelanto

DIARIO DE LA MAÑANA

EL DIA DE MAÑANA
Sol: 7,18. pas. mer. 12,3. pón. 16,49. Luna: 0,0. pas. mer. 5,59. pón. 13,12.
Diciembre 2 Miércoles
Stos. Bibiana, vg.; Eusebio, presbítero; Paulina, Adria y Ponciano, mártires

"El Adelanto,, en la provincia

En Ciudad Rodrigo

NOTABLE CONFERENCIA DEL DIRECTOR DEL INSTITUTO, DON MARCIAL ESCRIBANO

El día 27, a las siete y media de la tarde, como habíamos anunciado, en el salón de actos del Seminario se celebró la segunda conferencia científico-social de la serie organizada por la Casa Social Católica de esta ciudad.

Presidió el acto don Justo Lorenzo Calvo, como presidente de la Sociedad, acompañado de todos los directivos de los diferentes ramos de dicha Casa Social, quien saludó a la concurrencia y dió las gracias a los conferenciantes.

DISCURSO DE PRESENTACIÓN

El muy ilustre señor don Joaquín Román Gallego, hizo la presentación del conferenciante, don Marcial Escribano González, y en párrafos elocuentes resaltó la personalidad del señor Escribano, que al frente de su cátedra de Historia Natural, a la par que como director del Instituto local de esta ciudad, era de todos conocido, y su vasta cultura, así como su amor a la enseñanza, era más que suficiente garantía para que su conferencia fuera del agrado del numeroso público que concurría al acto, prueba fehaciente de lo que se esperaba del conferenciante, que a sus enseñanzas sabía unir la práctica, porque las completaba con numerosas excursiones científicas, acompañado de sus alumnos, para buscar y arrancar de la Naturaleza los materiales necesarios a sus obras cotidianas, y de este modo grababa con maestría sus lecciones en la inteligencia de sus numerosos y agradecidos escolares.

Al levantarse el señor Escribano, es acogido con grandes aplausos. Sus primeras palabras son de salutación a la presidencia y al auditorio, así como también a don Joaquín Román, al que le dijo se sentía abrumado y confundido con los elogios inmerecidos de que acaba de ser objeto, y que dentro de poco quedarían desvirtuados, por no tener merecimiento alguno, disculpado únicamente por la benevolencia y la atención de invitarle a tomar parte en este ciclo de conferencias, incluyéndole, a trueque de ser el último entre tan selecta lista de conferenciantes, entrando en su tema a desarrollar, que lleva por título "Origen de los individuos".

Con cálida palabra hace una explicación, sencilla, pero comprensiva, de lo que es la célula y de las partes de que consta, así como de las diferentes funciones celulares, tanto en estado libre como federadas, para entrar de lleno en las funciones de reproducción en sus diferentes formas, asexual y sexual, extendiéndose en consideraciones para llegar al punto de partida del nuevo ser.

Con mano maestra y numerosos y curiosos ejemplos sigue desarrollando su tema, y tanto en el reino animal, como en el vegetal, va demostrando su amena y científica lección, que el público escucha con religioso silencio, la explicación del ciclo biológico de los seres en su origen y en su vida, dejando entrever, al mismo tiempo, la necesidad de la asociación, para la perfecta armonía de los individuos que por medio de la "atracción, la inclinación, el cariño, si queréis, de uno hacia el otro, para llegar a constituir la sociedad llamada huevo que dará origen al nuevo ser, demostrándonos de este modo que sin la unión no puede haber vida".

Así termina el orador, entre una delirante ovación, premio justo y merecido a su admirable conferencia, que sentimos muy de veras someterla a los estrechos límites de una información; supla esta falta las numerosas felicitaciones recibidas, a las que muy sinceramente unimos la nuestra.

S. VEGAS ARRANZ

En Valdelosa

Subvenciones escolares

La precaria situación económica por que atraviesan los Municipios, debida a la falta de trabajo y carestía de la vida a partir de la post-guerra, obliga a sus dirigentes a reclamar la ayuda del Estado para atender en la medida que las leyes exigen al cumplimiento de los servicios y obligaciones que están encomendadas a las entidades locales, sin poder reforzar los ingresos municipales por falta de medios de los vecinos obligados a sostener las que han de subsistir a expensas de las haciendas locales para evitar el peligro de la emigración; y en este caso se encuentra el Ayuntamiento de Valdelosa, que careciendo de los locales de escuelas con las condiciones higiénicas y pedagógicas necesarias para los fines a que se destinan, se ve obligado a recabar el auxilio del Estado, solicitando la subvención que necesita para reformar y reparar referidos locales.

También es lamentable el aislamiento en que se encuentra este pueblo, por carecer de vías de comunicación en condiciones para el movimiento de sus habitantes y mercancías con la rapidez, seguridad y economía que exigen los adelantos modernos; y esta deficiencia sería subsanable si el Estado le facilitara los medios necesarios, aunque de escasa cuantía, para reparar el único camino vecinal existente de Valdelosa a la carretera de Villacastín a Vigo, y su prolongación en un trayecto de cinco kilómetros, para enlazarlo en Zamayón con el camino vecinal de Santiz a Salamanca, en cuya forma quedaba esta villa en comunicación con Salamanca y Zamora, con la seguridad de tener vida propia un automóvil de línea que diariamente prestara el servicio público de trasporte con seguridad y economía.

Para remediar estas necesidades y obtener auxilio para los obreros que se hallan sin trabajo, se ha comisionado por el Ayuntamiento al señor alcalde presidente y secretario del mismo, para que gestione de los Poderes públicos, con la eficaz ayuda del excelentísimo señor gobernador civil de esta provincia, don José Martínez de Elorza, que tanto se distingue y aprecia en la misma por su inteligencia, celo y actividad, en la colaboración de todos los asuntos de interés general que puedan contribuir a la tranquilidad y bienestar de sus administrados hasta conseguir la subvención necesaria para la reparación y reforma de los locales escolares, y los auxilios económicos precisos para la prolongación del camino vecinal hasta enlazarlo con el de Zamayón a Salamanca y remediar al propio tiempo las necesidades que sufren los obreros en esta época en que se han disminuído los trabajos agrícolas y carecen del jornal indispensable para su subsistencia.

En la primera visita que referida comisión ha hecho al excelentísimo señor gobernador civil, ha sido tan bien acogida, que trae impresiones favorables y esperanzas de un éxito seguro con las instrucciones que le facilitó para encauzar las pretensiones del Ayuntamiento y vecindario por las vías legales, por cuyas atenciones es digno del mayor reconocimiento.

Tampoco se puede olvidar que el señor director de EL ADELANTO, siempre a la brecha para proporcionar beneficios a la provincia, se ha prestado generosamente, en unión de don Alfonso Díaz Agero, a colaborar con la comisión de este Ayuntamiento para conseguir los auxilios que solicitan y traer a los vecinos de esta villa, la satisfacción de ver a sus hijos en escuelas cómodas e higiénicas; a los mayores con las vías de comunicación que los saque del aislamiento y atraso en que viven, y a los obreros, por su trabajo, con los medios económicos indispensables para mitigar la miseria que sufren.

Así lo esperan de nuestros celosos gobernantes que tanto se afanan por llevar a los pueblos el consuelo de su protección inmediata, que transforme el desamparo oficial que han vivido tantos años y condenados únicamente a imponerles contribuciones e impuestos.

LA COMISION

En Olmedo de Camaces

Boda de rumbo

El día 26 de los corrientes, en la iglesia parroquial de esta villa, consagraron sus amores ante el altar, la bellísima y elegante señorita Rosa Luis Rodríguez, hija de don Juan Luis y de doña Lorenza Rodríguez, y el estimado joven Antonio Arroyo Sánchez, hijo de don Pedro Arroyo (que en paz descanse), y de doña Teresa Sánchez; ambas familias de máxima bondad y honradez.

Bendijo la unión el virtuoso y respetable párroco don Manuel Sánchez.

Apadrinaron a los contrayentes, la simpática y bellísima señorita Teresa Arroyo y el distinguido joven Francisco Arroyo, prima y hermano del novio, respectivamente.

Firmaron el acta matrimonial, como testigos, don Juan L. Escribano, médico de la localidad; don Perfecto Martín, don Arturo Moreno y don Victor Luis, propietarios.

La novia vestía un preciosísimo vestido de crespón negro y el simbólico ramo de azahar, los cuales ensalzaban más su hermosura.

Terminada la ceremonia religiosa, se dirigieron todos los concurrentes, cuyo número pasaba de ciento, a casa de los padrinos, donde fueron obsequiados con un espléndido convite, consistente en exquisitos y variados dulces y licores.

A continuación, se organizó un animadísimo baile en el salón de "Las Amapolas", propiedad del industrial don Francisco Sánchez, hasta las dos de la tarde, que marcharon todos los invitados al domicilio de la novia, donde fué servido un suculento y abundante banquete, durante el cual reinó la mayor alegría y algazara.

Terminado éste, se celebró otro animado baile en el salón antes dicho, donde los jóvenes de ambos sexos, grandes entusiastas de "La Basilisa", charlestonearon hasta el atardecer. Con grande desconsuelo no pudo celebrarse el baile de la típica "rosca", a causa de la lluvia que durante toda la tarde reinó.

A las nueve de la noche volvieron a reunirse los invitados en casa de la novia, donde fué ofrecida una magnífica cena, rociada con vinos y licores exquisitos y superiores habanos.

Acto seguido otra vez al salón, donde continuó el baile hasta las primeras horas de la madrugada.

Para dar terminada esta crónica, voy a citar los jóvenes que asistieron y como involuntariamente puede pasar alguno desapercibido de mi memoria, ruego me dispense.

Del bello sexo: Dolores, Martina y Valentina Barrientos; Dorotea Estévez, Sabina García, Consolación Martín, Plácida Sánchez, Isabel Hernández, Palmira Méndez, Esperanza Manzano, Evangelista Rodríguez y Mercedes Luis, de este pueblo; Teresita Arroyo, de Bogajo; Elvira, Barrado, de La Redonda, y Castora Galache, de Fuenteliante.

Del sexo fuerte: Juan L. Escribano, Celestino e Isidro Luis, Francisco Arroyo, Joaquín y Daniel García, Anacleto, Ricardo y Celso Estévez; Luis Escribano, Emilio Sánchez, J. Manuel Estévez, Guillermo Sánchez, Juan, Andrés y Lorenzo Sánchez, Francisco Corral y Angel y Manuel Rodríguez, de este pueblo; Nicolás Arroyo, de Bogajo, y Serafín Barrado, de la Redonda; Cándido Campo, de Fuenteliante.

Los recién casados recibieron preciosos regalos de sus familias y amistades, en el tren correo de la tarde salieron para varias capitales, donde gozarán de una dichosa luna de miel.

A los nuevos cónyuges, les deseo toda suerte de venturas y felicidades en su nuevo estado.

EMI

Olmedo, 28 Noviembre 1931.

En El Bodón

Un obrero gravemente herido. — Dos enfermos de gravedad

Días pasados comenzó a circular por el pueblo que había ocurrido un grave accidente, del que resultó ser víctima de gravedad el obrero Castor Santos, de treinta y seis años de edad, natural de esta villa. El hecho ocurrió así:

Hallándose trabajando en la dehesa comunal de esta villa, en compañía de varios obreros, en la que se están llevando a efecto varios trabajos de entresaque y descuaje de encinas, y estando en una de ésta, de grandes dimensiones, y viendo que caía de una forma inesperada, trataron de huir; pero dicho obrero, creyéndose fuera de peligro, miró hacia atrás, en cuyo momento le alcanzó una rama, cogiéndolo y fracturándole horriblemente la nariz, la mandíbula y una pierna.

Con la mayor urgencia, fué reconocido por el médico de ésta, don Vicente Ibáñez, auxiliado por el practicante, don Isidro Barraqués, practicándole la primera cura, calificando su estado de gravísimo, ordenando las autoridades su traslado al Hospital de Salamanca, acompañándole el señor Ibáñez y don Ramiro Nieto y sus familiares.

El Juzgado instruye las oportunas diligencias.

—Se encuentran enfermos de gravedad, los agricultores y propietarios de ésta, don Joaquín Cepa y Cepa y don Saturio Polo.

Tanto a uno como a otro le deseamos su total restablecimiento.

GREGORIO MIGUEL

''LES PETITS,,
Zapatos para Caballeros
cosido Good-Year
a 16'90
"LES PETITS" - POETA IGLESIAS, 6

RADIOFONICAS

La radiodifusión y los toques de campanas

El ordinario de la diócesis de Augsburgo, ha ordenado lo siguiente:

"LLas campanas movidas por electricidad molestan a los que escuchan la radio en los alrededores, y por consiguiente, mando lo siguiente:

1.° Cuando se adquieran motores, habrá de procurarse que no causen perturbación alguna en la recepción radiotelefónica.

2.° Donde se estén usando campanas eléctricas, se corregirán los parásitos que produzcan tan pronto como se haga una reclamación en forma.

Radio-Nimes

La emisora de Nimes que había dejado de radiar desde el 15 de Julio último, para proceder a unas reparaciones, están emitiendo desde el 1.° de Septiembre.

La censura de la radio para los niños

"L'Association des auditeurs de la Diffusion Française", ha comunicado que, como no todas las partes de los programas deben oirlas los niños, las que se encuentren en este caso se indicarán en la prensa con un signo especial.

Veinte tubos nuevos "Miniwatt

Las exigencias del aficionado impulsan a la mejora de la recepción radiofónica y obligan a que los receptores modernos tengan mayor sensibilidad y al mismo tiempo mayor selectividad.

Por otra parte hay la tendencia general de que las estaciones emisoras aumenten la potencia. Algunos aficionados se sienten molestos en la recepción por la potencia de las emisoras; el circuito de su aparato no es adecuado o los tubos que utilizan no responden a las exigencias técnicas actuales.

A esto se debe que los Laboratorios Philips, para remediar este estado de cosas, hayan concentrado toda su actividad en el perfeccionamiento de los tubos "Miniwatt". Cuarenta años de experiencia en la construcción de lámparas han dado como resultado la creación de unos veinte tubos nuevos de radio, en los cuales hay series completas de alimentación por batería y por enchufe a la corriente, sea alterna o continua.

Todas estas lámparas tienen mejoradas las características hasta el punto de que la experiencia ha demostrado que su rendimiento es triple.

En una conversación con los ingenieros de un gran laboratorio de radio hemos sabido algunos detalles de las lámparas de nueva construcción. Según las declaraciones de estos técnicos la mejora que puede hacerse en la recepción depende casi exclusivamente del perfeccionamiento de las lámparas detectoras y de alta frecuencia. En el estado actual de cosas hay que buscar el aumento de selectividad y de rendimiento de los receptores. Si se emplean mejores lámparas, se podrá recoger emisoras más lejanas con aparatos sencillos y económicos.

La crisis económica mundial a que la técnica de recepción se perfecciones creando de muchas lámparas que serían muy costosos. Las lámparas de nueva construcción tienen mayor coeficiente de amplificación, aumentan el alcance del receptor y se pueden montar en los aparatos antiguos, único medio de realizar la mepora de la recepción dentro de las posibilidades económicas del público.

Del empleo de las nuevas lámparas se puede esperar mucho en lo relativo a construcción de aparatos receptores. En la temporada que se aproxima habr áseguramente algunas revelaciones en la presentación exterior de los aparatos, pero el verdadero progreso se deberá sin duda alguna a la nueva técnica de las lámparas "Miniwatt".

La estatificación de la radiodifusión

La enorme importancia de las comunicaciones lanzadas por el Gobierno alemán durante la última crisis económica de Alemania, ha sugerido a otros Gobiernos la idea de tener en sus manos la radiodifusión para dirigirse a la nación o a otras naciones, con objeto de mantener las mejores relaciones entre el Gobierno y los gobernados o entre unos y otros pueblos.

Las palabras que los ministros responsables de un Gobierno pronuncien ante el micrófono, pueden calmar los espíritus y hacerlos reaccionar contra los rumores alarmistas.

Se puede asegurar que actualmente en la mayor parte de las naciones se puede llegar a la mayoría de la población por medio de la radio, de suerte que la estatificación presenta reales ventajas.

Así un miembro del Gobierno o una personalidad de altura podría las principales cuestiones relativas al Estado.

Se conseguiría el contacto directo que tiene un jefe salvaje con la tribu a la cual comunica la confianza y el valor de que él mismo está poseído.

Leipzig da a escoger la señal del descanso

La estación de Leipzig dió a elegir a sus oyentes entre el conocido tic-tac y la serie de notas sí bemol, la, do, sí sostenido, que en Alemania corresponde a las letras del nombre del célebre compositor Bach.

Hay muchos que tienen como más agradable el tic-tac de un despertador a un sonido unido que aunque está formado por notas musicales, se hace pesado a la larga.

INCERTIDUMBRE

A causa de la pavimentación, la calle del Doctor Riesco se encuentra verdaderamente intransitable; carros, vagonetas, montones de materiales de todas clases, hacen que el ciudadano que tenga necesidad de circular por ella, lo haga con toda clase de precauciones, si no quiere lastimarse alguna parte su "precioso cuerpo".

Hace unos días, venía de la estación una caravana de simpáticos charros, y al llegar a la parte menos amplia de la calle, se encontraron con que un carro que dedicaban al trasalado de tierra, entorpecía casi por completo la circulación.

¡Tanto trabajo como les costó llegar hasta allí!

El paso era más difícil, porque las mulas estaban próximas a la pared. No podían pasar por otro sitio. Dudas... vacilaciones... incertidumbre.

¡Cualquiera pasaba estando las las mulas tan cerca!

El carretero, que contemplaba la escena, se dirigió al que parecía jefe de familia y le dijo:

—¿Qué mira tan atento?

—Esta mula, que "parece" que no "tié" la mejor cara.

—Pase hombre, pase, que es segura.

Y el charro, sin dejar de mirar al cuadrúpedo, interrogó:

—¿Cuál? ¿La mula o la "pata"?

EN LEGITIMA DEFENSA

No hace muchos años y en sitio céntrico de Salamanca, había una peluquería, donde la higiene y otras "menudencias", sólo existían en la imaginación del dueño.

En ocasión de las ferias, uno de los numerosos forasteros, preguntó a un guardia urbano por una peluquería donde pudiera afeitarse y no le costara mucho.

El servicial guardia le indicó la peluquería aludida. Poca gente esperando. Pronto le llegó el turno a nuestro hombre.

Se sienta, le "dan jabón", el oficial (?) se prepara para intervenir. Primera entrada de la navaja: primer gesto de dolor del cliente. Otro intento, otro gesto de sufrimiento. Cara de asombro del dependiente, que, acostumbrado a clientes insensibles, no comprendía el por qué de aquellas quejas.

Casi terminada la obra, el sufrido charro, con la cara llena de cortes, dice medio llorando al dependiente:

—Haga el favor de darme una navaja.

—¿Para qué? ¿Para terminar el afeitado?

—No señor, "pa" defenderme.

¿Quiére usted ganarse cinco pesetas? Pues bien fácilmente.

Nos envía dos anécdotas—preferentemente de cosas locales—y si las vé publicadas, puede pasar por la Administración de EL ADELANTO, y previas las comprobaciones consiguientes, obtendrá el "machacante" en cuestión.

Ingenio, decencia y originalidad. Y las cinco pesetas son de usted.

De no publicarse más que una de las dos anécdotas, se gratificará al concursante con tres pesetas.

¿Tiene usted
SÍ. NO
un paladar refinado?
NO, usted **no lo tiene,** porque al tomar su aperitivo acostumbra a decir – ¡Venga un Vermouth! – y bebe lo que le dan.
La persona de paladar refinado sabe que por algo existen las **grandes marcas** y dice:
¡Venga un Cinzano!
y si no basta dirá:
¡Venga un Blanco Cinzano!
lo que será señal de un paladar **refinadísimo** porque – todos lo saben – el
Blanco Cinzano
(Vermouth blanco dulce)
¡Es el Super Vermouth!

DOCTOR GAITE
MEDICINA INTERNA
RAYOS X
Dr. Riesco, 70. 2.°. De 12 a 2

La experiencia demuestra que los chocolates y dulces
MATIAS LOPEZ
son los mejores del mundo. Pedidlos en todos los ultramarinos y confiterías

El
bienestar
de su familia
siempre será incompleto
mientras Ud. no adopte
LA CALEFACCIÓN
IDEAL CLASSIC
FOLLETOS GRATIS
Avenida Mirat, 24
:: SALAMANCA ::
Hojalatería
Juan Pérez

¡¡EH!!
AMIGO!
¿Quiere usted obtener un buen fruto de sus tierras?
lábrelas bien
¿Quiere usted labrarlas estupendamente?
ponga en sus arados
REJAS BELLOTA
No hay en España mejor ni más bien templado acero y dura por lo menos doble tiempo que cualquier otra reja.
Pídala a su herrero.
Se devuelve el dinero si sale mala una reja. ¿Quiere Vd. mayor garantía?
MARCA REGISTRADA
HELIOS