PRECIOS DE SUSCRIPCIÓN
TRIMESTRE
En la región valenciana . . . [illegible] ptas.
Resto de España . . . [illegible]
Extranjero . . . [illegible]

LAS PROVINCIAS

DIARIO DE VALENCIA

[illegible] EL EXCMO. SR. D. TEODORO LLORENTE Y OLIVARES EN 31 DE ENERO DE [illegible]

REDACCIÓN Y ADMINISTRACIÓN
MAR, [illegible]
APARTADO DE CORREOS [illegible]
TELÉFONO [illegible]
NÚMERO SUELTO 5 CÉNTIMOS

✝

DESCANSE EN PAZ EL ALMA DE

D. ANTONIO LILLO FORTEPIANI

que falleció ayer, a las 8'45,

a consecuencia del criminal atentado cometido por los sindicalistas el día 5 de enero de 1920

habiendo recibido los auxilios espirituales

R. I. P.

Su director espiritual reverendo Padre León María de Llanera, Capuchino; el ilustrísimo señor gobernador civil don Rafael Durán y demás autoridades; la Federación Valenciana de Sindicatos Agrícolas, la Cámara de Comercio, su afligida esposa doña Rafaela Damiá, hijos Ana María, Rafaela, José, Antonio, Vicente, Mercedes y Angeles, hermanos don Santiago, don Vicente y don José (ausente), hermanos políticos don Antonio y doña Dolores (ausente), primos, sobrinos y demás familia, participan tan irreparable pérdida y ruegan una oración por el alma del finado, e invitan a Valencia al acto del entierro, que se verificará hoy, a las diez y media, desde la casa mortuoria, Gran Vía del Marqués del Turia, número 14, hasta la plaza de San Agustín, donde se despedirá el duelo.

✝

ROGAD A DIOS EN CARIDAD POR EL ALMA DE

EL SEÑOR

D. Cipriano Alarcón Pérez-Acuña

que falleció ayer, a las 2'45 de la tarde,

a los 46 años de edad

habiendo recibido los Santos Sacramentos y la bendición de Su Santidad

Su director espiritual; su afligida esposa doña Rita Castelló Servent; su hermano político don Amado Beneyto Francés; su primo don Antonino Martí Alarcón, presbítero; sus sobrinos, primos y demás parientes, participan a sus amigos tan irreparable pérdida y les ruegan asistan a la misa de *corpore insepulto* que tendrá lugar hoy en la iglesia parroquial de Santo Tomás, Apóstol, a las diez, y acto continuo a la conducción del cadáver, desde la casa mortuoria, calle de Aparisi y Guijarro, núm. 12, a la plaza de San Agustín, donde se despedirá el duelo.

Por disposición del finado no se admiten coronas, y se suplica no asistan coches.

No se reparten esquelas.

Desde el 12 al 21, inclusive, a las once, se celebrará misa y rosario en sufragio del alma del finado, en la Real Capilla de la Virgen de los Desamparados.

✝

ROGAD A DIOS POR EL ALMA DE

Don Juan Guillén y Giner

Alumno de 5.º curso de Bachillerato del Colegio de la Concepción de Onteniente

que falleció ayer, a las 12'30, en Almácera,

a los 15 años de edad

Habiendo recibido los Santos Sacramentos y la bendición de Su Santidad

R. I. P.

Su director espiritual don Francisco Ibáñez; el reverendo Padre rector del Colegio de la Concepción de Onteniente y sus desconsolados padres don Juan Guillén Comín y doña Concepción Giner Rodrigo; hermanos Matías, Daniel, Conchita, Manolita y Carmencita; abuelos, tíos, primos y demás parientes, participan a sus amigos tan sensible pérdida y les ruegan asistan a la conducción del cadáver, que se verificará hoy sábado, a las cuatro de la tarde en Almácera, por cuyo acto les quedarán sumamente agradecidos.

✝

EL SEÑOR

Don Manuel García y García

Comandante de Infantería retirado

Condecorado con cruz y placa de San Hermenegildo; cruces blancas del Mérito Militar, medalla de Alfonso XII y Benemérito de la Patria,

ha fallecido en la madrugada de hoy, a los 80 años de edad,

habiendo recibido los auxilios espirituales y la bendición de Su Santidad.

R. I. P.

Sus desconsolados sobrinos doña María Rueda (viuda de Parajuá), don Joaquín Calvo (teniente coronel de caballería), doña María Hortensia Frexes, y demás familia, participan a sus amigos tan sensible pérdida y les ruegan asistan a la conducción del cadáver, que tendrá lugar mañana domingo, a las once, desde la casa mortuoria, Hernán Cortés, 10, a la plaza de San Agustín, donde se despedirá el duelo, por lo que les quedarán agradecidos.

SE SUPLICA NO ASISTAN COCHES — NO SE REPARTEN ESQUELAS

A las clases comerciales e industriales

Unión Gremial, a cuya entidad pertenecía el malogrado señor don Antonio Lillo Fortepiani, se asocia al gran dolor que ha producido en toda Valencia el fallecimiento de dicho señor, por el abominable atentado de que fué víctima, y espera que todos sus asociados concurran al entierro, que se celebrará hoy, a las once de la mañana, desde la casa mortuoria, Gran Vía del Marqués del Turia, 14, como asimismo, que en señal de protesta cierren sus establecimientos de once a doce de la misma.

Sindicato Patronal de Productores y Constructores del Ramo de Madera

Este Sindicato Patronal ruega a todos sus socios que a las once horas del día de hoy acudan a la Gran Vía, número 14, con objeto de acompañar el cadáver de don Antonio Lillo.

Igualmente comunica a sus socios almacenistas de muebles que deberán cerrar sus establecimientos de once a doce, en señal de duelo.

Valencia 10 de enero de 1920.—*El Sindicato Patronal.*

ASUNTOS DEL DÍA

La situación de España se ha agravado extraordinariamente en veinticuatro horas. Ya no solo es en Barcelona y Valencia donde los sindicalistas dan muestras de su audacia y de su agresividad, sino también en otras ciudades, como Zaragoza, donde anteanoche ocurrió un suceso de tal magnitud, que no es posible continúe por más tiempo la pasividad de nuestros gobiernos.

Un grupo de sindicalistas penetró en el cuartel del Carmen, donde se aloja el noveno regimiento de artillería ligera, al parecer de acuerdo con un cabo. Asesinó al oficial y al sargento de guardia e intentó promover una rebelión entre los soldados. Por fortuna, las doctrinas sindicalistas no han hecho mella en la disciplina del ejército, y los soldados, salvo unos cuantos locos, que nunca faltan, permanecieron fieles, muriendo en flor el pretendido movimiento, aunque no sin que le costara la vida al sindicalista Checa, autor de aquella *hazaña*.

Pero, sea cual fuere el resultado de los propósitos sindicalistas, lo cierto es que el suceso reviste gravedad extraordinaria, y que impone medidas de gobierno muy severas, si no se quiere que caminemos rápidamente hacia una situación parecida a la que hoy sufre Rusia.

* * *

Lo más extraño es que, reconociendo todos que no es posible continuar viviendo como hasta aquí, y habiéndose levantado en el Congreso la voz de un hombre de los grandes prestigios de don Juan de La Cierva, ofreciendo ser el gobernante que imponga aquellas medidas salvadoras que la nación reclama, no haya surgido aún la crisis y se haya entregado el Poder a quien con tanta abnegación y patriotismo se ofrece a ocuparlo.

A pesar de esto, creemos que no ha de tardar muchos días en que la situación política cambie completamente, y que, al fin, desde la altura del Poder, se adopten aquellas medidas que los gobiernos de otras naciones ya impusieron, para salvar de la ruina del bolchevismo a sus países.

* * *

Parece que el gobierno ha adoptado temperamentos de gran energía respecto a Barcelona, y ayer se decía en Madrid, relacionado con la visita a aquella capital, del capitán general de Cataluña, señor Miláns del Bosch, que se había firmado el decreto, no sabemos si declarando en estado de guerra, o de sitio, toda la región.

Posible es que en la sección de última hora encuentren nuestros lectores noticias interesantes sobre estos extremos.

Fallecimiento del Sr. Lillo

Desgraciadamente la impresión de ligero optimismo que el resultado de la operación que el jueves le fué practicada al comerciante señor Lillo, víctima de un criminal atentado, no persistió. Creíase abrigar alguna esperanza por no haberse presentado ninguna de las temidas complicaciones que suelen sobrevenir, pero a última hora de la noche anterior observaron los médicos ciertos síntomas de gravedad extrema. Se agotaron todos los recursos, pero el herido decayó sensiblemente por la mañana de ayer, y a las nueve falleció, rodeado de los médicos y su familia.

La impresión producida por el fallecimiento del señor Lillo ha sido verdaderamente penosa. Toda Valencia estaba esperanzada, y generalmente se creía que la vida del comerciante agredido podría salvarse; así que la noticia de su muerte ha causado una general depresión de ánimo.

El señor Lillo deja viuda y siete hijos. Júzguese la magnitud de este crimen infame del más terrible de los sectarismos.

Entre tanto, el juzgado del Mercado se hallaba en la Cárcel Modelo ayer mañana prosiguiendo la instrucción de diligencias, recibiendo nueva declaración a Palomares y practicando un importante careo.

Como todas las conciencias honradas, elevamos hoy nuestra voz de protesta por el inicuo crimen, y hacemos votos por que no quede impune este atentado.

Los parlamentarios valencianos que ayer se encontraban en Valencia, al enterarse del fallecimiento de don Antonio Lillo, se reunieron en el despacho del gobernador civil, acordando dirigir a su compañero don Federico Loygorri, que está en Madrid, el siguiente telegrama:

"Profundamente impresionados por el fallecimiento de Lillo, le rogamos que con los compañeros nuestros que se encuentran ahí y en nombre de todos, visiten al gobierno expresándole nuestro sentimiento y la imprescindible necesidad de procedimientos de justicia, en evitación situación imposible general país."

El acto de la conducción del cadáver al Cementerio, que se verificará esta mañana, a las diez y media, constituirá seguramente una imponentísima manifestación de duelo; así lo hacen esperar las invitaciones circuladas por las más importantes corporaciones valencianas, y el espíritu de defensa del orden social, que obliga a todos los ciudadanos a dar muestras de hallarse prontos a contrarrestar la labor que están llevando a cabo los enemigos del orden.

El Fomento Industrial y Comercial, en la imposibilidad de avisar personalmente por falta de tiempo, encarece a sus asociados tengan la bondad de asistir a la conducción del cadáver del infortunado don Antonio Lillo, cuyo acto tendrá lugar en la mañana de hoy, a las diez y media, desde la casa mortuoria, Gran Vía, 14.

La Confederación de Obreros Católicos de Levante cursó ayer a Madrid el siguiente telegrama:

"Presidente Consejo ministros.—Madrid.

La Confederación de los Obreros Católicos de Levante, por sí, y especialmente en nombre de las Uniones Obreras campesinas a ella adheridas, por cuya vida, amenazada con el boicot de los sindicalistas en el puerto, ha dado la suya don Antonio Lillo, testimoniando un gran corazón, entiende que ha llegado el instante de una decidida intervención de la autoridad, que restablezca el derecho de todos, imponiendo a todos el deber de una convivencia humana, y por ello cristiana, atajando al mismo tiempo las codicias individualistas del capital y los anhelos antisociales, anárquico-comunistas de los obreros, por la efectividad de la sublime fórmula armónica de la Encíclica "Rerum Novarum" en la correspondiente corporación profesional.

A la más enérgica protesta por el crimen cometido en la persona del señor Lillo, la Confederación ha de unir la más perentoria excitación para que cese la omisión desorientada y disolvente del Poder.—*El Comité.*"

El presidente de la Cámara de Comercio, señor Maiques, en cuanto tuvo noticia del atentado de que había sido objeto la noche del lunes don Antonio Lillo, vicepresidente de la Cámara, telegrafió inmediatamente al presidente del Consejo y ministros de la Gobernación y Gracia y Justicia, protestando enérgicamente del atentado y reclamando la adopción de medidas para evitar la repetición de estos crímenes, así como el que queden impunes los ya realizados.

También visitó el señor Maiques al gobernador civil, formulando igual protesta y pidiendo medidas que eviten tan dolorosos sucesos.

Las Asociaciones de Agentes de Aduanas y de Fabricantes de Conservas han telegrafiado al gobierno, protestando del atentado de que ha sido víctima el señor Lillo, y reclamando medidas enérgicas que garanticen la libertad del trabajo y el ejercicio del comercio.

Igual protesta han dirigido a la Federación Patronal de Barcelona con motivo del atentado de que ha sido víctima el señor Graupera.

La junta directiva del Ateneo Mercantil invita a los señores socios al acto de la conducción del cadáver de don Antonio Lillo, que tendrá lugar a las diez y media de hoy, desde la casa mortuoria, Gran Vía, 14.

Al propio tiempo se ruega al comercio e industria en general, cierren sus establecimientos de diez y media a doce de la mañana de hoy, en señal de protesta por tan execrable atentado.

El Sindicato Patronal de Productores y Constructores del Ramo de la Madera, invita igualmente a su sección para que concurran al entierro y a que cierren de diez y media a doce sus almacenes, en señal de duelo.

La misma invitación e idéntico ruego, para que a la hora dicha, cierren sus tiendas, hace el Sindicato Gremial de Comestibles a sus asociados.

✝

ROGAD A DIOS EN CARIDAD POR EL ALMA DE

LA EXCMA. SEÑORA

Doña Josefa Vidal y Mompó

de Gadea Orozco

que falleció el día 18 de diciembre último

habiendo recibido los Santos Sacramentos y la bendición de Su Santidad

R. I. P.

Sus afligidos viudo el Excmo. señor don José María Gadea Orozco; hijos, hijos políticos, hermana política, nietos, sobrinos y demás parientes, suplican a sus amigos la encomienden a Dios en sus oraciones y asistan al funeral que por el eterno descanso de su alma se celebrará hoy, 10 de los corrientes, a las once y media de su mañana, en la iglesia parroquial de San Juan y San Vicente (calle de Isabel la Católica).

Todas las misas que se celebren el mismo día 10 en el Colegio de Corpus-Christi (Patriarca), Colegio de Vocaciones de San José (calle de Alboraya), y misas y Sagrada Comunión que se celebren en los conventos de religiosas de San José y Santa Teresa y Oblatas; el día 12 las misas y Sagrada Comunión en los conventos de Siervas de María (plaza Mosén Sorell), Belén, Jerusalén, Capuchinas de Santa Clara, Santa Ursula y María Reparadora; el día 13 todas las misas que se celebren en la iglesia de Padres Dominicos (Cirilo Amorós); el día 15 las misas que se dirán en la parroquial iglesia de Santo Tomás, Apóstol, y el día 18 de cada mes, durante todo el año, las misas que se celebren en el Colegio de Vocaciones de San José (calle de Alboraya), y la misa y Sagrada Comunión del mismo día en la iglesia del Colegio del Sagrado Corazón de Hermanas Carmelitas (calle de Santa Ana), serán aplicadas por el eterno descanso del alma de la finada.

Con el mismo fin se celebrarán el día 15 de los corrientes funerales en las iglesias parroquiales de Fuente la Higuera, Corbera de Alcira, y las misas en las parroquiales de Albaida, Altea, Cullera, Llaurí y Fabara.

Las Cuarenta-Horas del día de la titular de las religiosas Capuchinas de Santa Clara, serán asimismo en sufragio del alma de la difunta.

Varios prelados se han dignado conceder indulgencias en la forma acostumbrada.

✝

D. Francisco Ribes Marín

falleció el día 9 de enero de 1920

á los 83 años de edad

habiendo recibido los Santos Sacramentos y la bendición de Su Santidad

R. I. P.

Sus desconsolados hijos don Francisco, don Demetrio y don José; hijas políticas doña Josefina Momblanch, doña Elena Vives y doña María Bigné; nietos, hermana, hermanos políticos, sobrinos y demás parientes, participan a sus amigos tan irreparable pérdida y les ruegan asistan a la conducción del cadáver, que se verificará hoy sábado, día 10, a las 15 horas, desde la casa mortuoria, Pí y Margall, 76, a la plaza de San Agustín, donde se despedirá el duelo.

El día 15 del corriente se aplicará un diario de misas por el alma del finado en la parroquia de San Juan y San Vicente (calle de Isabel la Católica), y dicho día y ocho siguientes se rezará en la misma parroquia, a las 17'30 horas, el Santo Rosario, con la misma intención.

SE SUPLICA NO ASISTAN COCHES — NO SE REPARTEN ESQUELAS

✝

R. I. P.

Todas las misas que se celebrarán mañana domingo, en la parroquial iglesia de Santo Tomás Apóstol, serán en sufragio del alma de

D.ª Purificación Domenech Muñoz

Su padre y hermanos suplican a sus amigos asistan a alguno de dichos actos religiosos, por lo que recibirán favor.

La Casa del Azúcar S. A.

Abadía de San Martín, 6
Mercado, 54
Pí y Margall (Gran Vía), cruce

PRECIOS DE HOY

Azúcar blanco 1.ª extra, paquete de 3 kilos	2'20	ptas.	kilo.
Azúcar dorado de caña, paquete de 3 kilos	1'80	»	»
Café tostado corriente, paquete de medio kilo	5'50	»	»
Café tostado superior, paquete de medio kilo	6	»	»
Café tostado yauco Puerto Rico, paquete de medio kilo	6'75	»	»
Azúcar cuadradillo, paquete de 1 kilo	2'50	»	»
Garbanzos Castilla extra, paquete de 2 kilos	1'80	»	»
Jabón duro extra, paquete de 3 kilos	1'65	»	»
Alubias blancas extra, paquete de 2 kilos	1'10	»	»
Leche condensada «La Lechera», la lata	1'60	»	»
Dulce seco de Alcoy, paquete de 1 kilo	1'75	»	»
Bacalao Labrador, paquete de 3 kilos	2'20	»	»
Bacalao Inglés seco, paquete de 3 kilos	2'40	»	»
Fécula de patata de 1.ª, paquete de 2 kilos	1'25	»	»

Sucursales: ALCIRA, CASTELLÓN y ALCOY

La Federación de Sindicatos Agrícolas nos remite la siguiente protesta:

"El criminal atentado que ha puesto fin a la vida de don Antonio Lillo, constituye una hazaña que los sindicalistas pueden añadir a la lista macabra de su actuación tenebrosa, y en pugna con los principios fundamentales del orden social.

Económicamente, su viuda y sus siete hijos tienen la vida asegurada por nuestra organización; pero esa esposa ha visto truncada su felicidad; esos hijos quedan sin el cariño del padre: una familia, cuyos pequeños vienen a pagar los odios criminales que unos hombres desalmados sembraron en el corazón de algunos obreros.

¡En lugar de libros para que aprendieran, les dieron pistolas para que mataran!

Pero eso no puede continuar. Precisa intensa y enérgica campaña de acción ciudadana, que coadyuve al restablecimiento de la disciplina social y que separe a los obreros que quieren trabajar de los ilusos que buscan el progreso por medio de la barbarie, de los convertidos en criminales por utópicas aspiraciones.

En nombre los agricultores valencianos que esta Federación representa, me permito

Ministerio de Educación, Cultura y Deporte

invitar a todas las clases sociales de Valencia a que asistan al entierro de don Antonio Lillo.

Al menos para que los amantes del orden nos convenzamos de que, siendo los más y los mejores, no se puede invocar ningún derecho para causar una perturbación constante, e impedir el desarrollo legal de una crisis, al final de la cual está el caos, o el principio de una era mejor, en que los principios de justicia y caridad que representamos, tengan una aplicación adecuada a las necesidades de las clases trabajadoras.—Por la Federación Valenciana de Sindicatos Agrícolas: El presidente, *R. Escobar*."

Valencia

—Anoche, a las ocho, terminó la entrevista que el gobernador civil tuvo con una numerosa comisión de maestros horneros, y que había sido motivada para asegurar bien el suministro normal de pan al vecindario.

En esta entrevista el señor Durán propuso, ante las quejas que hasta él han llegado por parte de los horneros, y que han sido negadas por los fabricantes de harina, una fórmula, que consiste que en lo sucesivo, si el gremio de maestros horneros no tiene inconveniente, él se encargará de repartir los tikets para la entrega de la harina.

Dichos tikets serán extendidos por el citado gremio de maestros horneros y entregados al gobernador, quien se encargará de hacerlos llegar a los fabricantes, y de esta manera se sabrá quiénes son los que se niegan a facilitar la que le corresponda.

El señor Durán espera que los horneros estudiarán lo que les ha propuesto, y le contestarán.

Por su parte, el gobernador ha telegrafiado al ministro de Abastecimientos, rogándole resuelva la petición formulada por los harineros, antes del día 17 de los corrientes, pues de no hacerse así, podría originarse un gravísimo conflicto.

—Hablando ayer el gobernador civil con los periodistas, dijo que le había apenado mucho la muerte del señor Lillo, y prometió no faltar al entierro.

Luego añadió que el movimiento huelguista de los metalúrgicos, como él se temía, se había generalizado en el día de ayer a todas las fábricas y talleres. Los obreros no piden ni aumento de jornal, ni menos horas de trabajo, sino no trabajar con material traído por barcos boicoteados, que son todos los que han traído mineral.

El alcalde de Cullera me dice que en aquella población reina tranquilidad y que ha entregado a los patronos las bases formuladas por los obreros huelguistas.

En Algemesí hay gran efervescencia por temor a que forzosamente se declare la huelga general, a causa de que la Compañía del Norte no dispone del material necesario para la exportación de las mercancías de que están abarrotados los almacenes y los andenes de aquella estación.

En Sagunto, las autoridades se están esforzando en buscar una fórmula de arreglo entre patronos y obreros.

Para garantir el orden en dichas poblaciones he reconcentrado en ellas la guardia civil.

Con respecto al papel para los periódicos, la huelga de los obreros de la fábrica valenciana ha creado una situación insostenible.

Sin perjuicio de las gestiones que realicen las empresas periodísticas, he telegrafiado al ministro de la Gobernación, suplicándole gestione para que de la fábrica de Tolosa se envíe inmediatamente papel a los diarios de Valencia, allanando, sin pérdida de tiempo, los obstáculos que puedan oponerse por parte de la fábrica y de las Compañías ferroviarias."

—SEGUROS MUTUOS DE VALENCIA, plaza del Poeta Badenes, 1, antes Figuereta. Asociación de los propietarios de casas en esta ciudad, camino del Grao y poblaciones marítimas.

—Han quedado firmadas las bases de arreglo entre el Ayuntamiento y la Hidro-Eléctrica, en lo que afecta a las tarifas del suministro del flúido.

La Compañía no alterará los precios que regían para el alumbrado de los particulares y de los servicios públicos, fijando un precio mínimo de tres pesetas durante los meses de julio, agosto y septiembre, retirándosele el contador y no exigiéndole dicha cantidad si el interesado advierte que no ha de efectuar consumo durante dichos meses.

El Ayuntamiento condonará todas las multas pendientes por faltas en el servicio público, y respetará los nuevos contratos hechos por la Compañía y los comerciantes e industriales.

Dicho convenio ha sido aceptado por la Liga de la Clase Media, y de él se dará cuenta en la sesión que celebre el Ayuntamiento el próximo lunes.

—Si todas las enfermedades se pudieran evitar como las de la boca, se eternizaría la humanidad. El licor del Polo es a la dentadura lo que la vacuna a la viruela. Luego el que sufre de la boca es un abandonado.

—Ayer, en el tren correo de Madrid, llegaron los diputados a Cortes don Juan Izquierdo y don Manuel García del Moral; el concejal don Manuel Salvador y el empresario de la plaza de Toros, don Luis Suay.

Es esperado en nuestro puerto, procedente de Barcelona, el cazatorpedero español "Alvaro de Bazán".

—*Automóvil a Porta-Coeli.*—Salida, ocho mañana, plaza Reina. Despacho billetes, Garage Victoria.

—A la memoria de don Modesto Durán, padre del gobernador civil de esta provincia, se celebrará el sábado de la próxima semana en la capilla de la Beneficencia, un solemne funeral, organizado por la Diputación y el director del citado Hospicio provincial.

—*Circo Regües.*—Hoy debut de Emilia Boira, contorsionista, y Luigi, equilibrista.

—Ha quedado solucionada satisfactoriamente la huelga de operarias confeccionadoras de ropa blanca.

El trabajo en los talleres se reanudará el próximo lunes.

—Sarampión, Escarlatina y Viruela, curan con el "Eruptivol" López Moreno, fr. 3 pesetas. Farmacia San Martín, San Vicente 17.

—La policía detuvo ayer a cuatro muchachas por coaccionar a unas compañeras suyas que se dirigían a los establecimientos-gorrerías, obligándolas a declararse en huelga.

Las detenidas fueron puestas a disposición del juzgado.

—*Yoghourt y Kefir.*—Paz, 18.—Elaboración diaria.—Servicio a domicilio.

—Como anunciamos oportunamente, celebróse el jueves la Fiesta de Caridad en la Colonia Escolar del Ave-María (Benimámet), para corresponder a la súplica del Seminario Menor Pontificio Vaticano en favor de los niños de la Europa central.

El celo de las Avemarianas y la buena voluntad de sus alumnas se esmeraron en la ejecución del lindo programa.

Producto de a colecta celebrada, se ha girado al superior del referido Seminario, la cantidad de doscientas sesenta y seis liras con setenta céntimos, que para los pobres niños austriacos serán tres mil setecientas coronas.

Felicitamos a las Avemarianas, por el éxito de su delicado pensamiento.

—GRIPE.

ELIXIR GOMENOL CLIMENT.

—El gobernador civil señor Durán autorizó ayer la exportación de 93.800 kilos de arroz blanco a varias poblaciones del interior.

—Recomendamos al público el acreditado coñac *Ymbert*, una, dos, tres y cuatro estrellas, del que hay grandes existencias en el despacho de la calle de Pascual y Genís, número 13, casa Armero y Martínez Ymbert.

—En la administración de Hacienda comparecieron ayer los siguientes gremios, para el nombramiento de síndicos y clasificadores:

Mercería por menor y lapidarios marmolistas; ultramarinos y constructores de objetos de marfil; tiendas de abanicos y ebanistas sin tienda; tiendas de perfumería y tintoreros quitamanchas; objetos de escritorio y peluqueros en salón; tiendas sombreros para hombres y talleres de calzado de más de cuatro operarios; curtidos por menor y albarderos y jalmeros, y harinas por menor y alpargateros.

Para hoy, a las horas que se citan, están convocados:

Tiendas de comestibles, a las 16; cafés de 0'20 pesetas, a las 16'15; envases para frutas, a las 16'30; tabernas, a las 16'45; venta calzado a medida y hecho, a las 17; venta calzado hecho, a las 17'15; venta estampas, a las 17'30; venta de loza entrefina, a las 17'45; barberos en portal y tienda, a las 16; broncistas, a las 16'15; colchoneros, a las 16'30; lampisteros, a las 16'45; constructores carros, a las 17'15; coloreros, a las 17'30, y corseteros, a las 17'45.

—*Circo Regües.*—Hoy debut de Emilia Boira, contorsionista, y Luigi, equilibrista.

—El señor vicario capitular, S. V., como presidente accidental de la Hermandad episcopal, ha dirigido cartas de ruego a todos los prelados de España para que apliquen los sufragios de reglamento por el eterno descanso del alma del difunto obispo de Coria, doctor Peris Mencheta.

—*Barbados* americanos de las mejores variedades, ofrece en su vivero de Aldaya don Vicente Comes.

—Hemos recibido un atento besalamano del señor Castillo Quijada, participándonos su nombramiento de inspector de Primera enseñanza, e interesando nuestra cooperación en las cuestiones de enseñanza.

Agradecemos la atención, y cuente con nuestro modesto concurso.

—**Histerismo, impotencia, parálisis. Instituto de Radiología y Electrología, doctores García Donato, Paz, 7, y Gobernador Viejo, 14.**

—La Real Academia de Bellas-Artes de San Carlos ha nombrado por unanimidad, individuo de la misma, al rector de esta Universidad, doctor don Rafael Pastor y González.

Nuestra enhorabuena al nuevo académico y a la docta corporación.

—El mejor alimento para los tuberculosos lo proporciona el uso de la *Carne Líquida* del Dr. Valdés García, de Montevideo.

—La sesión extraordinaria del Centro de Cultura Valenciana, para la recepción de su nuevo director *honoris causa*, don Elías Tormo, se celebrará esta tarde, a las seis, en el Salón Consistorial, bajo la presidencia del señor alcalde, que es el vicepresidente honorario de esta entidad.

—Los enfermos del tubo digestivo pueden usar, a la vez que el bicarbonato de sosa y aguas minerales alcalinas, el Elixir Estomacal de Saiz de Carlos, pues son compatibles.

—Se convoca para mañana, a las once, a todos los miembros que integran la Academia de Fomento Industrial y Mercantil del Centro Escolar y Mercantil.

—La Asociación de Peritos Industriales y Aparajadores titulares de obras celebrará junta general ordinaria mañana, a las once.

—El oxígeno que al contacto con la saliva desprende el *Perborato Sódico doctor Cuesta*, dentífrico ideal, purifica las vías respiratorias y mucosas nasales. Bote, 1'75 pesetas. Farmacia San Antonio, Bazar Médico Clausolles y en principales farmacias y droguerías.

—Se convoca a junta general extraordinaria a todos los maestros interinos, para la presentación de cuentas del año anterior y elección de cargos. Se celebrará mañana, a las diez, en el local social.

—¿Queréis ver a vuestros hijos rollizos y rebosando salud? Dadles *Fosfo-Glico-Kola Domenech*, con o sin arrhenal.

—El presidente de la Asociación de la Clase Media decomisó ayer 200 panes de los llamados de medio kilo, faltos de peso. El término medio de la falta eran 30 gramos por pan, pero había algunos que tenían una diferencia hasta de 45 gramos.

Este pan fué decomisado a la entrada de la Fábrica de Tabacos, e iba destinado a las cantinas de dicha Fábrica, para el consumo del personal obrero.

De acuerdo con el alcalde, se distribuyó entre dicho personal.

—GRIPE.

ELIXIR GOMENOL CLIMENT.

Crónica mortuoria

—Confortada su alma con los Santos Sacramentos y la apostólica bendición de Su Santidad, ayer dejó de existir el respetable señor don Francisco Ribes Marín, sumiendo en profundo desconsuelo a su amantísima familia.

Su carácter afable y caballeroso; el amor con que siempre atendió a los suyos y la bondad y rectitud que presidieron todos los actos de su vida, conquistáronle muchas amistades y simpatías, que hoy lloran, con su atribulada familia, la irreparable pérdida.

De todo corazón nos asociamos al dolor que embarga a sus hijos, hijos políticos, nietos, hermana y demás parientes, y hacemos votos por que Dios haya concedido al alma del señor don Francisco Ribes Marín el descanso eterno.

—En Almácera, a donde le llevó el cariño de los suyos, en busca de salud con que sanarle, falleció ayer el estudioso alumno del Colegio de la Concepción, de Onteniente, don Juan Guillén y Giner.

Concurrían en el finado joven excepcionales dotes de talento, virtud, aplicación y amor al estudio, que le hicieron acreedor al cariño y aprecio de sus superiores y maestros. Hijo sumiso, obediente, bueno, con su muerte deja un vacío irreparable en su hogar y en el corazón de sus padres, hermanos y abuelos.

Reciba su desconsolada familia la sincera expresión de nuestro pésame.

—A primera hora de la tarde de ayer, dejó de existir don Cipriano Alarcón Pérez-Acuña, persona en quien concurrían las más altas dotes de inteligencia y aquellas virtudes que son más aceptas a los ojos de Dios.

A su afligida viuda doña Rita Castelló Servent; hermano político don Amado Beneyto Francés; primo don Antonio Martí Alarcón, presbítero, y demás dolorida familia, enviamos la expresión de nuestra coopartícipación en la pena que les agobia, y deseámosles la resignación cristiana necesaria para sobrellevar tan gran desgracia como hoy llora.

A nuestros piadosos lectores, rogamos en caridad una oración por el eterno descanso del alma del finado. R. I. P.

—Un militar distinguidísimo, benemérito de la patria, el comandante, retirado, don Manuel García y García, ha fallecido esta madrugada última, a la avanzada edad de 80 años.

Militar pundonoroso, exactísimo en el cumplimiento del deber, hizo de su amor al arma de infantería, a la que perteneció en vida, una religión de honor, a cuyo servicio dedicó toda su actividad y sus relevantes dotes, que fueron recompensadas con diversas y honrosísimas condecoraciones.

✝

R. I. P.

Todas las misas que se celebrarán mañana, 11 del corriente, en la parroquial iglesia de San Pedro Mártir y San Nicolás Obispo, serán en sufragio del alma de

LA SEÑORITA

ISABEL JANINI MOSQUERA

que falleció el día 11 de enero de 1908

Su madre, hermanos, hermanos políticos, tía y sobrinos, ruegan a sus demás parientes y amigos la asistencia a alguno de dichos actos religiosos, por lo que les quedarán muy agradecidos.

Hay concedidas indulgencias en la forma acostumbrada.

TEATRO PRINCIPAL

Los días 19 y 21 de enero, a las seis de la tarde,

dos extraordinarios conciertos por la eminente

Wanda Landowska

El primero a CLAVECIN y PIANO—El segundo a CLAVECIN y O. QUESTA

Queda abierto el abono. Los señores abonados a los últimos conciertos Rubinstein, tendrán reservadas sus localidades hasta el día 14 por la noche. El abono quedará cerrado el día 17.

Y en su trato particular, el finado fué siempre una persona correctísima, atenta, bondadosa y amable, que supo hacerse de estimar y querer por donde pasó.

A su desolada familia deseamos que la parte que sus amistades tomaron en su duelo, les sirva de algún consuelo en el inmenso dolor que le aflige.

Crónica nupcial

—En el Camarín de la Virgen de los Desamparados se celebró el día 8 de los corrientes la boda de la bellísima señorita Matilde Mira Segarra, con el doctor don Antonio Gisbert, médico titular de Serra. Bendijo la unión el presbítero señor Cos olla, apadrinando a los contrayentes doña Antonia Segarra, madre de la desposada, y el abogado don Manuel Gisbert Rizo, hermano del novio.

Autorizó el acta el juez don Antonio Quesada, firmándola como testigos don Alejandro García, don Enrique Albors, don Gregorio Martínez y don Francisco Sabater.

Durante la ceremonia, el cuarteto Navarro interpretó inspiradas composiciones.

Los novios, a quienes felicitamos efusivamente, salieron en el expreso de Barcelona, recorriendo luego otras capitales de España.

Tribunales

—En la Sala de lo Civil se celebró la vista de un pleito sobre pago de cantidad, informando en defensa de los litigantes don Roberto Gómez Igual y don Francico Mir.

—El letrado don Juan Barral defendió ayer a Vicenta Orduña Esteve, acusada de un delito de injurias.

—A puerta cerrada se vió un incidente, informando don Rafael Albiñana.

—Acusado de un delito de lesiones, comparecieron ayer ante la sección segunda los hermanos Felipe y Julián Rodrigo Ayantar. Actuaron como acusadores el fiscal don Antonio Lozano y don Ernesto Ibáñez Rizo, defendiendo a los procesados don Evaristo Crespo Baixauli.

Escolares

—Ayer tarde, a última hora, se reunió en el gobierno civil la Junta provincial de Sanidad, acordando por unanimidad que se reanude el curso en los centros docentes el próximo lunes, día 12, en vista de que ello no ofrece ningún peligro para la salud pública.

Notas artísticas

—En el Centre Catalá se prepara una interesantísima sesión musical el próximo domingo, 11 del corriente, a las diez de la noche.

Bajo la dirección del maestro García Sola, darán a conocer en dicho centro sus facultades la soprano señorita Concha Molina, discípula de dicho maestro, y la notable violinista Amparito Peris.

He aquí el programa:

Primera parte.—Para canto, por la señorita Molina: Serenata, de Toselli; Vals, de Jiménez; Aria de *Rigoletto*, de Verdi; Canción catalana, de Lambert; Romanza de la ópera *Manon*, de Massenet.

Segunda parte.—Para violín, por la señorita Peris: Sonata, de Leclair; Serenata, de Tárrega; Canción Luis XIII y Pavana, de Couperin-Kreisler; Vals poético, de García Sola; Czardas, de Monti.

Los acompañamientos al piano los realizará el maestro señor García Sola.

No dudamos de que el Centre Catalá se vea tan animado como de costumbre, en todas sus cultas fiestas.

—Mañana estarán expuestos en la sala de exposiciones del Museo de Bellas Artes los trabajos realizados por los alumnos de las clases de Paisaje, Colorido y Modelado, en las oposiciones verificadas a los premios pensión de a 500 pesetas de la administración Roig.

Podrá visitarse la Exposición de diez de la mañana a una de la tarde.

—Los alumnos de la escuela de Declamación valenciana de la Sociedad *Lo Rat-Penat* darán una función dedicada a los señores socios y familias, mañana, a las seis de la tarde, poniendo en escena las graciosas piezas *¡Fora baix!...* y *Cuatre comics d'ocasió*.

En el intermedio leerán los alumnos escogidas poesías de los más notables poetas valencianos.

LOS ANGELES Liñán, 8 y 10

Venta por METROS, a precios reducidos

EL TIEMPO

Servicio especial meteorológico de la Federación Agraria de Levante.

9 enero de 1920.

Categoría T. (Terral).—Régimen T.-1.

El descenso del barómetro atisbado ayer por el Norte obedecía a una extensa depresión que cubre por completo aquellas latitudes. La presión más baja (755 mm.) se señala en París. Las mayores (774 mm.) en Jaén y Granada. Es, por tanto, muy pronunciada la pendiente, dando por resultado vientos del O., que en las alturas ladean fuertes al NO., según las observaciones de la estación aerológica de Barcelona. Está en iniciación el sistema terral.

Temperaturas extremas regionales. Alicante 14 y 5 grados. Teruel 4 y 2 grados bajo cero.

LLUVIAS.—Del día 5. Albaida (Puerto) 9'6 mm. con nieve.

Benidorm (Media Legua) 16. Benigánim (Convento) 9. Jávea 41. Luchente 9'9. Orihuela 28.

Del día 7. Lorcha 6'5 mm.

3 tarde.—Y. M.

PROYECTOS—OBRAS—REPRESENTACIONES INGENIEROS DE CAMINOS: Sorní, 17, bajo.

El lunes se reanudarán las clases

A las cinco de la tarde se reunió ayer la Junta provincial de Sanidad, a la que, después del despacho de los asuntos de trámite ordinario, preguntó el señor rector de esta Universidad si la Junta consideraba peligrosa la apertura de clases en los centros docentes, y tras de amplia discusión, en la que informaron detalladamente los inspectores provincial y municipal de Sanidad, sobre el actual estado sanitario de la provincia y de la capital, se acordó por unanimidad que no ofrece peligro la apertura de las clases.

A tiros con la policía

No pasa día sin que tengamos que registrar en la crónica negra un suceso de la índole del que ocurrió anoche.

Según nuestras noticias el señor Martínez, que ocupa un cargo de relativa importancia cerca de los trabajadores del puerto, pertenecientes a la Federación de Sindicatos Agrícolas, notó ayer tarde, poco después de ocurrir un incidente entre un obrero católico y otros huelguistas, que le perseguían varios obreros, que creyó sindicalistas. Puesto sobre aviso el señor Martínez, trató de burlar la estrecha persecución de que era objeto por parte de aquellos desconocidos, pero no pudo sustraerse a ella, y anoche, cuando se dirigía al teatro Lírico, notó que los perseguidores continuaban asediándole. Hubo un pequeño revuelo en la calle de Pí y Margall, esquina a la de Mosén Femares, y el señor Martínez requirió el auxilio de varios agentes de policía que estaban en la puerta del café Martí.

Los obreros, en número de diez, al ver a los agentes de Vigilancia, dirigiéronse lentamente hacia la calle de Játiva. Los policías señores Sánchez del Real, Ferrer, Ríos y Ferrando siguieron tras el grupo, y al llegar éstos junto al kiosco de refrescos en la esquina de la calle de Játiva, frente al bar Regües, dieron el alto a los obreros para cachearlos.

Los obreros, por toda contestación, se situaron detrás del kiosco y abrieron un nutrido fuego contra los agentes de vigilancia. Estos contestaron disparando sus revólvers.

Se cruzaron muchos disparos y se originó una confusión espantosa. La gente que discurría por aquel punto tan frecuentado, a las once y media de la noche, corría en todas direcciones.

Resultaron heridos varios de los contendientes; el agente don Francisco Sánchez del Real, con una herida de arma de fuego en el dedo índice de la mano derecha; el obrero José March Jover, de 28 años, con una herida de arma de fuego en la frente y oreja derecha, y el obrero Secundino March Jover, de 26 años, hermano del anterior, con una herida de arma de fuego, de un centímetro de extensión, que interesa el cuero cabelludo, en el parietal derecho.

Estos dos últimos fueron detenidos y curados en la Casa de Socorro de la Glorieta, donde calificaron de leves sus lesiones, así como las del agente Sánchez del Real.

Los policías se incautaron de una pistola browning con una bala picada y varias cápsulas disparadas.

Los demás obreros consiguieron huir.

Los detenidos fueron puestos a disposición del juzgado de guardia, que instruyó diligencias, ordenando su ingreso en la cárcel.

Noticias teatrales

TEATRO OLYMPIA.—Anoche no pudo tener lugar el debut de la compañía del maestro Enrique Estela, como estaba anunciado, por enfermedad de la señorita Nieva, que desempeñaba en *La hebrea* el papel de "Circasiana", y con el fin de no demorar por más tiempo el debut, y a ruegos de la empresa, se encargará del referido papel la señorita Africa Samaniego en la función que hoy, a las diez noche, tendrá lugar con *La hebrea*.

Mañana domingo, a las 5'30 tarde y 10 noche, se celebrarán dos grandes funciones.

* * *

CINE MODERNO.—Pocas películas han obtenido un éxito tan grande y ruidoso como "Mickey", que se está exhibiendo en este elegante salón, pues la protagonista, Mabel Normand, hace una verdadera creación y las delicias del público durante más de dos horas; los llenos se suceden, pues el público está verdaderamente encantado de las maravillosas películas que presenta esta empresa, que va a hacerse de oro.

Crónica de sucesos

ACCIDENTE.—En la calle del Conde de Trénor chocaron ayer un carro y un tranvía. Milagrosamente salvóse el carretero de una muerte cierta, pues cayó en medio de la vía, pero el conductor pudo detener el convoy.

No hubo que lamentar más que pequeños desperfectos en los coches.

—

ROBO EN UN TREN.—A unos viajeros que llegaron ayer en el correo de Barcelona, les fueron robados 1.070 francos a uno, y 50 pesetas y un carnet kilométrico, a otro.

El hecho ocurrió entre las estaciones de Cambrils y Hospitalet.

Sonaron los timbres de alarma, paró el tren, pero como no iba guardia civil, no fueron detenidos los ladrones.

Series Masaje embellecedor

No. 6—Para las líneas bajo el labio inferior. Úntense los pulgares con "Nieve 'Hazeline'" y pásense hacia abajo sobre la barba. Si los tejidos están demasiado desarrollados (es decir formando doble barba) aplíquese un masaje vigoroso con 'Hazeline' y continúese frotando bien bajo la barba.

"Nieve ("'Hazeline' Snow" TRADE MARK)

(Marca de Fábrica)

'Hazeline'"

De venta en todas las Farmacias y Droguerías

Burroughs Wellcome y Cía. Londres

Sp.P. 1683

El masaje con "Nieve 'Hazeline'" no solamente hace sentir frescura á la piel sino que la pone tan fresca como lo siente.

La "Nieve 'Hazeline'" no es grasienta. Aquellas personas cuyo cutis requiera una preparación grasienta deberían obtener la Crema 'Hazeline.'

All Rights Reserved

TEATRO PRINCIPAL

Sesión continua de cine, desde las 5'30 de la tarde a las 12'30 de la noche

Gran éxito de las extraordinarias films

La llama :-: El héroe de sus sueños

Compañía dramática "ATENEA"

Director artístico: **Ricardo Baeza** — Primer actor: **Miguel Muñoz**

12 únicas funciones noche - 3 únicas matinés

DEBUT, jueves 15 enero de 1920, con el ESTRENO de la hermosa obra

Una mujer sin importancia

Continúa abierto el abono en Contaduría.

OLIVOS A LA VENTA

Los hay de diversas variedades en los planteles que posee Francisco Cortés Francés, situados en los extramuros de Cuarte, entre la estación de Aragón y las Monjas de San José de la Montaña.

Para más detalles, dirigirse a la calle de Náquera, núm. 4, esquina a la de Zapateros. HORAS DE DESPACHO: de 9 a 1.

Instituto Enológico e Industrial de Levante

EXCLUSIVO: Plaza de Tetuán, núm. 18.—VALENCIA

Cursillos prácticos en 12 días

Comprenden: Enseñanza del manejo de todos los aparatos de Enología, Arreglos de toda clase de vinos, Bonificación, Conservación, Coupages, mezclas e imitación de tipos nacionales y extranjeros. Enseñanza práctica de toda clase de productos enológicos: como Conservadores, Anti-Acidos, Fermentos, Soleras, etc., etc.

Empieza el primer cursillo el 16 de enero. Matrícula hasta el día 15. Título del Instituto.

Cursos en tres meses de todas las Industrias y Fabricaciones. Prácticos y por correspondencia.

Detalles y programas gratis.

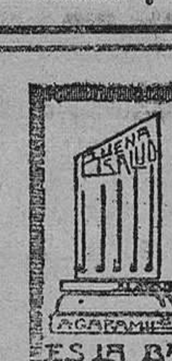

NO USEIS compuestos minerales, y menos productos de síntesis orgánica para curar el estreñimiento. USAD AGARAMIL, que es absolutamente vegetal.

ES LA BASE DE UNA BUENA SALUD

Reparaciones

DE MAQUINAS DE ESCRIBIR. La única casa que tiene taller montado en condiciones para componer todos los sistemas de máquinas para escribir

Trust Mecanográfico, Paz, 17; teléfono 949

ROBO.—Del vagón número 35 de la Compañía Valenciana robaron ayer, en la estación de Benaguacil, diez sacos de cebada.

Se dió cuenta del hecho a la guardia civil.

—

ROBO.—Los ladrones limpiaron anoche el tejado de la casa número 7 de la calle de San Miguel, donde había muchas prendas de ropa.

Del hecho se dió cuenta al juzgado.

—

FALSA ALARMA.—Al retén de bomberos de la Casa del Ayuntamiento llegó anoche un misterioso emisario, dando cuenta de que se había declarado un amago de incendio en una casa de la plaza de San Agustín.

Acudieron los bomberos y no vieron fuego por ninguna parte. Más vale así.

—

NO ERA BOMBA.—De las averiguaciones practicadas y del examen realizado, se desprende que el artefacto sospechoso que fué hallado hace días en la calle de Rojas Clemente, es un trozo de aparato eléctrico arrojado con la basura de una casa de electricidad. Ni hay bomba, ni explosivo, ni petardo.

—

COLISION Y DISPAROS.—Ayer tarde, un numeroso grupo de obreros huelguistas rodearon en actitud amenazadora a un obrero de la Federación de Sindicatos, llamado Bautista Serra Mompó. Este, al verse en situación apurada, hizo varios disparos al aire.

Acudieron fuerzas de carabineros, evitando que las cosas adquiriesen caracteres más graves.

Diario de avisos

CONVOCATORIA.—La "Electra Torrentina" convoca a todos sus accionistas para la junta general que ha de celebrar el día veinticinco del actual, a las quince horas del mismo, y en su domicilio social, Acequia, número 17.—El presidente, *José Olmos*.

Automóviles

Se venden:

1 coche	«Rapid»	limousine	24[35	H. P.
1 »	«Daimler»	dos carrocerías	57	»
1 »	«Alba»	Torpedo	10[12	»
1 »	«Serips»	» 3 asientos	15	»

Razón: Pí y Margall, J C, bajos.

Herniados (trencats)

NO HAY CASA que merezca tantos elogios, por su correcto proceder y por el perfeccionamiento de sus tan afamados aparatos, como los que para cada hernia (trencadura) inventa para su curación el acreditado especialista de la casa Vidal Hermanos, de Barcelona.

Recomendamos, pues, a los pacientes no dejen de visitar al señor Vidal, quien se hospeda en el Gran Hotel de España, los días 14 y 15 de enero, y recibirá a los que deseen curarse de sus hernias.

✝

Todas las misas que se celebren el domingo, día 11 del corriente, en la iglesia del Santísimo Cristo del Salvador, y las que se celebrarán el 12 del mismo mes en la de Santa Catalina, mártir, y el 19 en la parroquial de San Martín, serán en sufragio del alma de

Don Tomás Guasp y Cortés

que falleció el 11 de enero de 1889

Sus hijos, hijo político y nietos, agradecerán la asistencia a dichos actos religiosos.

✝

S. O. M.

Los rosarios que se rezarán el 10 del actual y ocho días siguientes, a las seis y media de la tarde, y todas las misas que se celebrarán el día 19 en la iglesia de San José, de los reverendos Padres Capuchinos (Cirilo Amorós), serán en sufragio del alma de

LA SEÑORA

Doña Francisca de León y Chocomeli de Grajera

que falleció el día 6 del corriente

R. I. P.

Su esposo don Adelardo Grajera y Benito; hijos doña María de las Nieves y don Adelardo; hermanos doña Juana, doña Gertrudis, doña Rosa y don José (ausente); hermanos políticos, primos y sobrinos, suplican a sus amigos se sirvan asistir a alguno de dichos actos religiosos, por lo que les quedarán reconocidos.

Grandes viveros de olivos

Unicos por su buena calidad en todas sus clases; villalongas, serranas, blanquetas, changlot-real, etc.

También hay ALMENDROS de mucha fuerza y todas clases, baratísimos.

Vicente Llorens, C. Judea, 15 y 17, Villamarchante

EXITAZO DE MICKEY

GRANDIOSA CREACION DE **MABEL NORMAND**

LO MEJOR

Lunes: PRINCESA BLANCA NIEVE, del PROGRAMA AJURIA.

Ministerio de Educación, Cultura y Deporte

Telegramas-Teletonemas-Radiogramas

Lo ocurrido en Zaragoza

Intento de rebelión militar

Nota oficiosa

En el ministerio de la Guerra facilitaron a medio día una nota oficial, que dice:

"En Zaragoza, en el cuartel del Carmen, ocupado por el noveno regimiento de artillería ligera, se intentó anoche provocar una rebelión militar por el sindicalista Checa.

Este se había puesto en inteligencia con un cabo y varios soldados, que le facilitaron la entrada en el cuartel.

Ya dentro, asesinaron al oficial y al sargento de guardia.

La actitud enérgica y resuelta de los demás sargentos y cabos y la de los soldados, francamente hostil a los rebeldes, hizo que abortase el movimiento.

Las autoridades militares se presentaron inmediatamente en el cuartel con fuerzas, rodeando el edificio, que quedó cercado inmediatamente.

Mientras tanto, en el interior se entablaba una sangrienta lucha, en la que murió el sindicalista Checa, y resultaron heridos tres guardias civiles y un soldado.

Entre los detenidos figura un cabo del citado regimiento, contra el que se sigue juicio sumarísimo.

Han desaparecido nueve soldados de artillería, a quienes se persigue activamente.

Reunida la Junta de autoridades, se declaró el estado de guerra.

La población permanece tranquila."

En el ministerio de la Guerra

El general Villalba recibió por la mañana a los periodistas, manifestando que no es cierto que el gobierno haya recibido ningún telegrama del capitán general de Barcelona. Y añadió:

"Respecto a la rebelión de Zaragoza, se trata de un acto completamente aislado de nueve soldados que han desaparecido.

Se ha presentado uno de ellos, el cual contó una leyenda para justificar su ausencia del cuartel. Ha sido procesado.

El capitán general de Aragón, que se encontraba en Madrid, marchó inmediatamente a Zaragoza.

El ministro elogió grandemente la conducta de los sargentos y cabos del regimiento, asegurando que esta conducta es la mejor garantía de que la disciplina permanece inalterable.

Se confirmó que los disparos que se hicieron desde el cuartel del Carmen al exterior, los hicieron los soldados para pedir auxilio al cuartel de la guardia civil, que se halla frente al del Carmen.

Comentarios

El tema de todas las conversaciones es lo ocurrido en el cuartel del Carmen, de Zaragoza.

En el Congreso, la efervescencia era grande.

Muchos diputados opinaban que era asunto éste que debía ser abordado inmediatamente en el salón de sesiones.

Así opinaba también el señor Cierva, quien, refiriéndose al intento de rebelión, decía:

"Esto constituye un síntoma que hace pensar en la necesidad de la actuación de un gobierno fuerte, que consiga restablecer la paz y la normalidad en España."

El señor Dato, en cuanto llegó al Congreso, conferenció con los señores Allendesalazar y Sánchez Guerra, significándoles su propósito de ocuparse en la sesión de los sucesos de Zaragoza.

Luego conferenció con el señor Cierva, y más tarde éste con el señor Villanueva.

En el Senado hubo gran revuelo desde primera hora de la tarde, versando todas las conversaciones alrededor de los sucesos de Zaragoza.

El general señor Marina decía que solo conocía los hechos por referencias oficiosas, y añadió:

—Si se trata de una rebelión aislada, el hecho constituye una verdadera locura; pero si es el hilo de una madeja, no hay que ocultar la gravedad.

Sin embargo, hay que tener en cuenta un detalle muy importante, que es el que los sargentos hayan conperado con la oficialidad al restablecimiento del orden.

También se afirmaba que tan pronto llegue a Barcelona el señor Milán del Bosch, se declarará el estado de guerra, a cuyo efecto llevará redactado el oportuno bando.

Algunos senadores afirmaban que el gobierno tenía el proyecto de clausurar el Parlamento.

Habla el ministro de la Gobernación

El señor Fernández Prida, conversando con los periodistas en el Congreso, dijonos:

"El atentado del cuartel del Carmen, de Zaragoza, ocurrió a las tres de la madrugada.

Yo recibí la primera noticia a las cinco, a cuya hora di aviso al ministro de la Guerra, por teléfono.

Inmediatamente tomé un carruaje y me trasladé al ministerio de la Guerra, encontrando al señor Villalba conferenciando por teléfono con el gobernador militar de Zaragoza.

Como resultado de las diversas conferencias celebradas con las autoridades de Zaragoza, fué redactada la nota oficiosa, que ha sido facilitada a los periodistas.

Como estas conferencias no fueron tomadas taquigráficamente, se nota alguna confusión en las referencias.

Así, no se sabe a ciencia cierta si el sindicalista jefe del movimiento se llamaba Chea o Checa.

Lo que sí se sabe es que este Checa, con algunos individuos que le acompañaban, recorrió varias calles de los alrededores del cuartel..."

Checa y sus compañeros intimaron a una pareja de soldados, situada en la puerta, a que rindiera las armas.

La pareja dijo que solo las rendiría a su sargento, y entrando en el cuartel salió por una puerta falsa, trasladándose al gobierno civil, donde dió cuenta de lo que ocurría.

A ello fué debido que las primeras noticias se recibieran en Gobernación antes que en Guerra.

El oficial y el sargento muertos se llamaban don Antonio Merced y don Antonio Antoni.

Ambos murieron degollados.

No fueron facilitados antes los nombres para dar tiempo para preparar a sus respectivas familias.

En el cuartel, los sargentos sublevaron a los dormitorios, imponiéndose a la tropa y poniéndose al lado de los oficiales.

La reunión de generales anoche no estaba relacionada con estos sucesos, pues a la hora en que se celebró no se tenía noticia de tales sucesos.

Más detalles

Al ocurrir el asesinato del oficial de guardia y el sargento, uno de los soldados logró escapar y marchó al gobierno civil, que está próximo al cuartel del Carmen.

Inmediatamente se dió aviso a otros cuarteles, entre ellos al de la guardia civil.

Acudieron fuerzas de la benemérita y muchos militares, penetrando en el cuartel, en donde reinaba tranquilidad.

A poco vió la benemérita que en el patio del cuartel se hallaba Checa con algunos soldados, e hizo fuego contra el grupo, resultando muerto Checa.

Entonces se entabló tiroteo.

Los soldados disparaban sus fusiles desde las ventanas, con objeto de llamar la atención de otras fuerzas.

Estas no tardaron en presentarse.

Parte de ellas penetraron en el cuartel, y los demás le rodearon; pero ya habían huído los nueve soldados que han desaparecido.

El ministro de la Guerra ha dicho que la noticia la recibió a las cuatro de la madrugada por un teléfono de campaña que tiene en su domicilio, pues se había retirado a descansar a las dos.

DE PALACIO

El Rey tuvo una numerosa audiencia militar.

Recibió también al agregado militar de la embajada de los Estados Unidos.

La Reina visitó el Asilo de lavanderas, para repartir ropas.

En la Presidencia

El subsecretario de la Presidencia facilitó una nota idéntica a la facilitada en Gobernación, sobre la rebelión de Zaragoza.

El señor Canals dijo que no es exacto se recibiera ningún telegrama del capitán general interino de Barcelona.

También es inexacto que a la reunión de generales asistiera el señor Allendesalazar.

Un periodista le dijo:

—Pues asistieron los ministros de Gracia y Justicia y Gobernación.

—De esto no sé nada—contestó.

Amenazas

Los diputados por Cataluña han recibido una carta de los sindicalistas de Barcelona.

Dice así:

"Sabemos que han ido ustedes a Madrid con el compromiso de ejercer presión sobre el gobierno, para que acorrale a los sindicalistas.

Ustedes saben que en los atentados no han intervenido los sindicalistas como tales.

Es posible que hayan intervenido algunos sindicalistas, pero siempre en unión de personas o elementos que tenían cuentas pendientes que saldar con las víctimas de los atentados.

Si ustedes cumplen su compromiso, sepan que la organización comenzará a actuar el mismo día y en el mismo momento en que ustedes lleguen a Barcelona."

Protesta

La Federación Patronal de Madrid ha publicado una nota oficiosa protestando contra los atentados de Barcelona, Valencia, Coruña y Gijón.

Desconfía de que se aplique la sanción debida.

Como consecuencia, ha adoptado acuerdos secretos.

El general Milláns del Bosch

El capitán general de Cataluña, señor Milláns del Bosch, estuvo por la mañana en Palacio, conferenciando cerca de dos horas con el Rey.

Al terminar la entrevista, manifestó a los periodistas que había informado a Su Majestad de la situación de Barcelona.

Desmintió en absoluto que hubiesen ocurrido sucesos graves en un cuartel de aquella capital.

Lo ocurrido se redujo a un incidente sin importancia alguna.

De Palacio se trasladó el señor Milláns del Bosch al ministerio de la Gobernación, conferenciando con el señor Fernández Prida.

Luego marchó al ministerio de la Guerra.

La comunicación ferroviaria con Valencia

Las gestiones realizadas por el ministro de Fomento para mejorar el servicio de trenes entre Madrid y Valencia, van por buen camino, esperando el señor Gimeno que antes de finalizar el mes se traduzcan en algo práctico.

LA BOLSA

BOLSA DE MADRID

Interior, 74'70.
Amortizable 5 por 100 antiguo, 96'80.
Idem nuevo, 00'00.
Amortizable 4 por 100, 00'00.
Exterior, 84'00.
Francos, 47'60.
Libras, 19'79.
Marcos, 10'40.

El conde de Romanones

Un periódico aseguraba que hoy regresará a Madrid el expresidente del Consejo, conde de Romanones, pero parece ser que no llegará hasta el lunes.

De Barcelona

El gobernador militar, señor Martínez Anido, ha desmentido la noticia de haber reclamado con urgencia la presencia en Barcelona del capitán general.

Añadió que es probable que la versión haya tomado fundamento por el telegrama del ministro que él recibió, hallándose en San Sebastián, a donde fué con motivo del bautizo de su primera nieta, a la que no pudo llevar a la pila bautismal, por tener que regresar a Barcelona.

Por orden del ministro de la Guerra, se ha dispuesto que se incorporen a su destino los jefes, oficiales, clases y soldados que se hallaban disfrutando licencia de Pascuas.

En Manresa ha sido detenido el secretario de la Sociedad de oficiales tintoreros.

Se relaciona esta detención con la agresión de que fué víctima un patrono tintorero.

A la llegada del expreso de Madrid, y por orden del gobernador, fueron recogidos los ejemplares de *España Nueva*.

Marchó a Cartagena, con objeto de reparar averías, el cañonero "Alvaro de Bazán".

El forense doctor Ortiz ha presentado al juzgado una relación del estado de los heridos por el atentado del lunes.

Todos han mejorado notablemente, excepto el señor Graupera, al que se le ha presentado la neumonía traumática.

Según dicho facultativo, ni el señor Graupera, ni el chófer, señor Nolla, se encuentran en estado de poder prestar declaración.

El gobernador ha vuelto a reanudar las gestiones para solucionar algunos conflictos pendientes, cuyas gestiones fueron interrumpidas por el atentado de que fué víctima el presidente de la Federación Patronal, señor Graupera. El señor Maestre ha convocado a los obreros del puerto, pero se cree que no acudirán, por estar la mayoría en la cárcel.

De Manresa comunican que la guardia civil ha detenido al secretario del Sindicato de tintoreros, por creerle autor del atentado contra el patrono señor Iladó.

LAS CORTES

Senado

A las cuatro menos cuarto abre la sesión el señor Sánchez de Toca.

El señor Sánchez y Sánchez formula un ruego acerca del contrabando que se hace en la provincia de Salamanca.

El señor Mallol se ocupa de los carteros despedidos, y empieza a hablar de la situación de Barcelona.

El marqués de Santamaría protesta, y dice que ello implica intervenir en el debate.

El señor Mallol renuncia al uso de la palabra.

El marqués de Santamaría pide al gobierno explique los sucesos ocurridos en Zaragoza.

El ministro de Gracia y Justicia hace un llamamiento al patriotismo de la Cámara.

Dice que un grupo penetró en un cuartel y asesinó a un oficial y a un sargento.

Añade que el gobierno está decidido a adoptar toda clase de medidas para restablecer la disciplina.

El señor González Echevarri pide que conste en acta el sentimiento y la protesta de la Cámara por los atentados sindicalistas.

Añade que el sindicalisa Checa fué expulsado de Barcelona por el señor Sala, pero luego fué rehabilitado por el anterior ministro de la Gobernación.

(El señor Burgos, desde su asiento, sonríe.)

El ministro de Gracia y Justicia se asocia a la protesta formulada por el señor González Echevarri.

Se acuerda por unanimidad que conste en acta el sentimiento y la protesta de la Cámara por los atentados sindicalistas.

Interviene el señor Mallol, y se ocupa de la situación en Barcelona, y señala el hecho de que el bolchevismo se ha propagado más rápidamente en los países donde impera el régimen imperialista, y que, en cambio, en los países demócratas, como Inglaterra y los Estados Unidos, no ha encarnado por fortuna.

Luego pide que el gobierno, sin perjuicio de adoptar una actitud enérgica, aborde, entre otros problemas, el de contratación, que se halla pendiente.

El presidente de la Cámara dice que no hay pendiente ningún proyecto, y el ministro de Gracia y Justicia advierte que el problema a que el señor Mallol alude, lo tiene en estudio el Instituto de Reformas Sociales, pero que, a pesar de ello, el gobierno recomendará su solución.

El conde de Lizárraga dice que la solución del problema social no se vislumbra, mientras la Justicia no se administre independientemente. Juzga que debe suspenderse el Jurado, al menos para los crímenes sindicalistas, y reorganizarse la policía.

Pregunta si el Sindicato único está o no dentro de la ley, para que, en consecuencia, procedan las autoridades.

El señor Ortega Morejón protesta también de los atentados sindicalistas, y pide que se adopten las medidas más enérgicas.

El marqués de la Calzada pide un régimen de defensa para el comercio y exportación del aceite, pues hace más de un año que lo tienen pedido, y nada se ha logrado.

El ministro de Abastecimientos manifiesta que sus disposiciones están encaminadas a evitar el alza de los precios, y ofrece estudiar el problema.

Orden del día. Se aprueba el acta de la anterior.

El presidente de la Cámara propone, de acuerdo con el gobierno, que se habiliten el sábado y el lunes para dedicar las sesiones de dichos días a la discusión de los proyectos urgentes: el de las tarifas ferroviarias, y otros que el gobierno pueda presentar, y así se acuerda.

Se reanuda el debate sobre las tarifas ferroviarias, y el ministro de Fomento sigue haciendo el resumen del debate de la totalidad, y declara que el gobierno tiene necesidad de atender la crisis de las empresas con la mayor urgencia, y dice que si el Estado hubiera de incautarse de los ferrocarriles, implicaría la ruina de los accionistas.

Continúa el señor Gimeno su discurso, relatando las soluciones que los diferentes oradores que tomaron parte en el debate dieron, y deduce que la mejor solución para el conflicto ferroviario es, por lo fácil y equitativa, la del gobierno.

Añade que en el proyecto se han tenido en cuenta los artículos de primera necesidad, pero que de haber admitido enmiendas sobre esto se habría complicado la resolución, con largas discusiones, ya que cada cual hubiese defendido un interés determinado, cosa que se demostró ya.

Dirigiéndose al señor Maestre, dice que no es cierto que este gobierno haya venido a aprobar exclusivamente los Presupuestos, pues el gobierno, que es tal gobierno, debe atender siempre que cuente con la confianza de la Corona y de la Cámara, todos los problemas.

Rectifica extensamente el señor Maestre, sosteniendo los puntos ya expuestos.

El jefe del gobierno excita el patriotismo de todos los senadores, para que la discusión no se entorpezca, ya que hay mucho que discutir, y la labor debe ser fructífera.

Vuelve a rectificar el señor Maestre, reconociendo la razón de las manifestaciones hechas por el señor Allendesalazar, y declara que un proyecto de la importancia del presentado debe ser examinado detenidamente.

Se suspende el debate, y se levanta la sesión.

Congreso

Con enorme concurrencia en escaños y tribunas, el señor Sánchez Guerra abre la sesión a las tres y media.

El presidente del Consejo toma la palabra para dar cuenta a la Cámara de lo ocurrido en Zaragoza, y dice que una banda de sediciosos quiso asaltar el cuartel del Carmen y provocar una rebelión, que fué dominada enérgicamente.

En la lucha entablada resultó el sindicalista Checa, un oficial y un sargento muertos.

A los soldados complicados en la sedición se les formó juicio sumarísimo y en la ciudad se ha declarado el estado de guerra.

El gobierno, en estos momentos, solo puede decir a la Cámara que está dispuesto a hacer que se cumpla la ley y a extirpar el sindicalismo revolucionario por todos los medios. (Grandes aplausos en los conservadores.)

El señor Dato ofrece su concurso y el de su partido incondicionalmente, para combatir el progreso de estos enemigos de la tranquilidad pública. Y añade:

"El gobierno puede disponer de nosotros en la medida que quiera y como quiera."

El señor Allendesalazar expresa su gratitud al señor Dato por su patriótico discurso.

El señor Domingo (don Marcelino) interviene.

Pone en duda que se ajusten exactamente a los hechos las palabras pronunciadas por el presidente del Consejo. (Grandes protestas de los ciervistas.)

"Pero siendo el hecho que se ha iniciado una sedición en un cuartel, ¿creíais que no se iba a producir este hecho nunca?

(Protestas de los ciervistas, quienes contestan violentamente a las izquierdas. Los ánimos se caldean de una manera extraordinaria.)

El señor Domingo: ¿Por qué suponíais que la sedición no iba a llegar a los soldados, después de los constantes ejemplos que reciben de las Juntas de Defensa?

(Escándalo formidable. Protestas, imprecaciones.)

"Vosotros—sigue diciendo el señor Domingo—habéis dado también el ejemplo, dejando triunfar a los sediciosos.

El ministro de la Guerra no se ha atrevido a declarar en el Parlamento lo que ha declarado en notas oficiosas, porque su decreto era un nuevo reconocimiento de la indisciplina.

En nuestras palabras no ha habido una sola de excitación a la indisciplina."

Los ciervistas dicen: No es cierto, no es cierto.

El marqués de Valderrey: ¿Y el Manifiesto de su señoría?

El señor Domingo: Mi Manifiesto no era una excitación a la indisciplina. Se invitaba a los soldados a imitar el ejemplo de los oficiales.

No podéis combatir la indisciplina, mientras no podáis evitar casos como el de ahora, en que se ha impedido al gobierno que sustituya al capitán general de Cataluña. (Protestas y escándalo.)

Nosotros tenemos que consignar nuestra protesta contra el hecho de que sea el jefe del Estado quien ampare esta indisciplina en todas sus manifestaciones.

(Protestas y llamadas al orden del presidente.)

Termina repitiendo que el gobierno pierde autoridad para sofocar las rebeliones de abajo, mientras no sofoque las indisciplinas de arriba.

El presidente del Consejo se lamenta de la actitud del señor Domingo, y niega que el caso de Zaragoza sea indisciplina, así como que el gobierno haya ejercido presión rigurosa para que continuase en su puesto el capitán general de Cataluña.

El señor Domingo dice que mal se puede tener por indiscutible la versión oficial del suceso, cuando el presidente se atreve a decir desde el banco azul que no se ha ejercido presión sobre el gobierno respecto de la persona que ha de desempeñar la capitanía general de Cataluña, y que lo sucedido en Zaragoza no es un caso de indisciplina.

España vive desde hace tiempo en estado de desorientación. No analicemos ahora las causas.

Varios diputados ciervistas: (Por vosotros, por vosotros.)

El señor Besteiro: Por nosotros no. (Nuevas protestas.)

Mientras que el Poder público—continúa diciendo el señor Domingo—no ataje la sedición en su origen, no tendrá fuerza moral para castigar o exterminar, como dice el presidente del Consejo, los elementos que siguen el ejemplo de indisciplina.

El señor Castrovido muestra su asombro por las palabras pronunciadas por el señor Allendesalazar, que no son, ni más ni menos, que las pronunciadas por todos los gobiernos en casos de asonadas parecidas a las de Zaragoza.

En cambio, para la sedición de las Juntas, no ha tenido el gobierno palabras de condenación.

Recuerda el levantamiento habido en el cuartel de San Gil.

El presidente del Consejo le contesta: El levantamiento del cuartel de San Gil fué político.

Dice que para los enemigos políticos es la lucha, pero para los enemigos del orden social está el exterminio.

El señor Cierva, considerándose aludido por el señor Besteiro, se levanta y dice que el diputado socialista ha hecho un llamamiento a la serenidad, que bien necesaria es para hacer frente a la amenaza que se cierne sobre España, para combatir la cual debe cada uno cumplir con su deber.

"Este sindicalista Checa, si no me equivoco—continúa diciendo,—fué el expulsado por el gobernador y devuelto a Zaragoza por el señor Burgos."

Un diputado de la izquierda: ¿Y qué dice el señor Bugallal, que era ministro en aquel gobierno?

El señor Cierva continúa en el uso de la palabra y condena la campaña que a favor de la sedición y de la indisciplina vienen haciendo las izquierdas.

El señor Prieto: Por eso decimos que el asunto se resuelve con que vayan solo los ricos al servicio.

El señor La Cierva: Y lo lamentable es que acompañen a las izquierdas, únicas que están hoy en su verdadero papel, elementos que teniendo, como todos nosotros, un fondo común, el monarquismo, le olviden a veces.

Termina diciendo que los que califican de sediciosas a las Juntas de Defensa y las condenan, son quienes preparan movimientos como los de Zaragoza.

Intervienen los señores Salvatella, Ayuso, Pedregal, Alcalá Zamora, Alba, Cambó, García Guijarro, Sala y Senante, ofreciendo su apoyo al gobierno para mantener el orden público.

El señor Allendesalazar dice que es muy estimable el homenaje que la Cámara ha rendido al ejército, y agradece nuevamente los ofrecimientos que le brindaron los oradores.

Niega que haya pasión en sus palabras, como había dicho el señor Pedregal.

El presidente de la Cámara: Se suspende este debate.

El señor Barriobero: ¡Pido la palabra!

El presidente: Se suspende este debate. Orden del día.

El señor Barriobero: Quiero hablar. ¡Pido la palabra!

El presidente (con gran energía): ¡No hay palabra!

El diálogo entre la presidencia y el señor Barriobero continúa, insistiendo éste en querer hablar, y el señor Sánchez Guerra en no tolerarlo. Con este motivo toman parte los diferentes grupos, increpándose un buen rato.

Se restablece la calma, y el presidente repite: Orden del día. Proyecto de reforma de la ley de Utilidades.

El señor Nougués, dirigiéndose al presidente: Vamos a presentar un voto de censura contra su señoría.

El presidente: Está bien. Se leerá y se votará.

Los republicanos interrumpen, y las derechas les increpan.

El señor Nougués apoya el voto de censura.

El señor Sánchez Guerra, desde los escaños, dice que no le concedió la palabra al señor Barriobero, porque otros señores diputados también pretendían hablar, y no lo consiguieron, porque había que respetar el reglamento, y termina diciendo:

"A la Cámara me entrego: ella dirá si obré bien o mal."

(Varias voces: ¡Bien, bien!)

El señor Nougués trata de retirar el voto de censura, pero el señor Sánchez Guerra le interrumpe, diciendo: "No acepto indultos de nadie."

(Bien, bien.)

El señor Nougués: Su señoría pretende engalanarse, consiguiendo en la votación una mayoría abrumadora.

El ministro de Hacienda dice que no debe seguir aquella discusión, pues no tiene la menor importancia lo ocurrido.

El señor Barriobero pide que se lea el artículo 157, que hace referencia a ofensas a los diputados, y añade que el señor Senante le llamó inductor al crimen, y dijo que me aprovechaba de la inmunidad parlamentaria para mis campañas.

El señor Senante: Así fué. Lee un suelto de un periódico de Gijón, excitando al atentado, y precisamente el señor Barriobero es el director de ese periódico.

El señor Barriobero: No sé por qué me he de negar a hacerme responsable de lo que digan mis correligionarios.

El señor Senante: Dudaba si debía o no contestar, pero ya que se me obliga, repito lo de la inmunidad parlamentaria, de la que se abusa. Y he de llamar también la atención de la Cámara acerca del hecho de que el señor Barriobero es vecino de Madrid, y el periódico se publica en Gijón, cuando la ley exige que el director de un periódico sea vecino de la población donde aquél se publique.

El señor Senante se lamenta de que se esté utilizando la discusión del voto particular para ventilar cuestiones sin importancia, salvo la enormidad de la personalidad del señor Barriobero.

Se da por terminado el incidente y se discute una enmienda al artículo primero, que es desechada.

Se desechan también otras de escaso interés, y el presidente dice que en la sesión de mañana se destinará una hora a ruegos y preguntas.

Se suspende la sesión.

Comentarios políticos

Las notas salientes del debate del Congreso han sido los discursos pronunciados por los señores Dato y Cambó.

El señor Dato, en un discurso breve y elocuente, ha demostrado el gran patriotismo del ejército, que una vez más ha dado su sangre para salvar a la patria de la ola roja que la amenaza. Ofreció al gobierno el apoyo del partido y el suyo personal para mantener la libertad.

Las palabras del señor Dato produjeron gran emoción en la Cámara, siendo subrayadas por grandes aplausos de los conservadores.

El discurso del señor Cambó ha sido de un gran realismo, sosteniendo que no son los momentos presentes los oportunos para discusiones y deliberaciones, sino que precisa que el gobierno comience a actuar para establecer el orden y la tranquilidad.

Comentando los discursos de algunos oradores, se elogiaba al señor Dato, quien ha dicho que en los momentos presentes deben olvidarse las pequeñeces y ponerse todos los partidos al lado del gobierno, para que pueda restablecer su autoridad.

Precauciones en Madrid

En Madrid se han tomado precauciones. Las tropas han sido acuarteladas esta mañana.

También se han recibido noticias de otras provincias, en las que se dice que también se han adoptado precauciones.

El sindicalista Checa

El sindicalista Checa, que capitaneaba el movimiento revolucionario en Zaragoza, era muy conocido en esta ciudad, donde hacía una activísima propaganda ácrata. Fué corresponsal del periódico *España Nueva*, en cuyo periódico escribía artículos de ideas disolventes.

El lock-out patronal en Madrid

A las seis de la tarde se reunieron hoy en la Cámara de la Propiedad Urbana todos los patronos y una numerosa representación de los obreros, para tratar de dar una solución definitiva al problema del lock-out. Parece que las impresiones son optimistas.

Comentarios de la prensa

La Epoca, comentando el chispazo de sedición, ocurrido en Zaragoza, dice que no hay más solución que aplicar al cáncer el cáustico que lo extirpe, pues estamos al mismo borde de los soviets. Lo ocurrido en Zaragoza no pasa solo en España, pues la escuadra francesa también se sublevó en Odesa, pero esos hechos sirvieron en la nación vecina para que reaccionaran los elementos de orden y renaciera la tranquilidad.

La Tribuna dice que se habla de la formación de un gobierno presidido por el señor Cierva.

La gravedad de los presentes momentos requiere que se forme un gobierno fuerte. No nos asustan las dictaduras, cuando éstas han de restablecer el orden.

La Acción dice: "Nosotros no pedimos crueldades para nadie; pero severidades que marcan las leyes, sí, porque solo con estas severidades, recta y diligentemente practicadas, es como se puede salvar el país. Es el único camino, y porque no hay otro, es por lo que en Francia han sido acorralados los sindicalistas, lo mismo que en Inglaterra. Es preciso que se castigue severamente, no solo a los que cometen los crímenes, sino también a aquellos que los justifican y defienden.

DE PROVINCIAS

LA SITUACION EN ALICANTE

Alicante.—Anoche permaneció la población a obscuras, por haberse sumado al paro los obreros electricistas.

Llegó de Cartagena personal técnico, para que haya esta noche alumbrado público.

También se han adherido al paro los obreros panaderos.

En las tahonas trabajaron los dueños, secundados por soldados de Administración militar. Se consiguió que no faltase hoy pan.

La huelga es completa en todos los oficios.

Reina tranquilidad.

—El Círculo de la Unión Mercantil ha publicado una hoja protestando enérgicamente por la circular que ha dado a la publicidad el Sindicato de Transportes, así como contra la concesión de permisos para retirar las mercancías del muelle mediante el pago de 3'75 pesetas por tonelada.

Las juntas directivas y la Gremial esperan que esta vez tenga cordura el comercio y la industria, con el fin de que figuren abiertos y no se interrumpa por ningún concepto la vida normal de la población, dada la gravedad de las circunstancias, esperando que todos secunden con entusiasmo estos acuerdos.

—Hoy no se publicaron los periódicos, por haberse adherido los tipógrafos al paro de 24 horas.

NOTICIAS DE SAN SEBASTIAN

San Sebastián.—En el puerto fueron descargados los cinco vapores procedentes de Gijón.

—En Hernani se declararon en huelga 80 obreros de una fábrica de papel.

INAUGURACION DE UNA ESCUELA.—CRIMEN

Pamplona.—Se celebró con gran solemnidad la inauguración de la Escuela Nacional de Capataces Vitícolas, que dirigirá el ilustre ingeniero señor García de los Salmones.

—En el atrio de la iglesia del pueblo de Sesma, el niño de diez años Carlos Monjado, hirió gravemente de una cuchillada a otro niño de doce años.

ROBO EN UNA JOYERIA

Ferrol.—La joyería de don Saturnino Montalvo fué asaltada por los ladrones durante la noche anterior. El valor de las joyas robadas asciende a 70.000 pesetas.

Se cree fundadamente que los ladrones pretendían apoderarse de unos valiosos pendientes de brillantes, propiedad del Patronato de Caridad de la Coruña, y que estaban en reparación.

El joyero los guardó anoche en la caja de caudales, que intentaron forzar los ladrones, sin conseguirlo.

REUNION

Sanlúcar.—Los obreros del campo habían pedido autorización para celebrar un mitin en su domicilio social, pero les fué denegado. Los obreros, en número de 200, se reunieron en el campo de San Sebastián. Enterada la benemérita, marchó allí para disolverlos, pero al llegar ya habían terminado la reunión.

EL CAÑONERO "LAURIA"

Cádiz.—Ha fondeado el cañonero "Lauria".

Últimas noticias de Zaragoza

De Zaragoza hay pocas noticias esta noche. Solamente se sabe que esta madrugada serán fusilados siete..... (la censura interrumpe la conferencia) complicados.....

El capitán general de Barcelona

En el expreso de Barcelona ha salido esta noche el capitán general de aquella región, señor Milans del Bosch. Le han despedido en la estación gran número de senadores y diputados. También han acudido el capitán general, señor Weyler; el capitán general de Madrid, señor Aguilera; el secretario del Rey, señor Torres; los generales Fernández Llano y Souza, y el ministro de la Guerra, general Villalba.

Acompaña al general Miláns del Bosch su ayudante, coronel Berenguer.

Se aplaza la incorporación de los nuevos reclutas

La publicación de la real orden llamando a filas a los nuevos reclutas, será aplazada, hacia que mejore el estado sanitario de España.

En Gobernación

El subsecretario de la Gobernación, al recibirnos esta noche, nos dijo que había recibido un telegrama del gobernador civil de Barcelona, diciéndole que hasta las once de la noche no había ocurrido allí ninguna novedad.

Además desmentía que existiese en Barcelona disgusto contra el jefe superior de seguridad, y que hubiesen dimitido otros jefes de policía.

También dijo que en Cádiz, por las acertadas gestiones del gobernador civil, los estivadores del puerto han levantado el boicot a la Compañía Trasmediterránea, siendo descargado hoy el vapor "Navarra".

Añadió el subsecretario que en Torrecilla de Cieza, partido de Trujillo (Cáceres), ocurrió un motín de braceros, que pedían aumento de jornal. El jefe de los amotinados fué detenido por insultar a la guardia civil. La benemérita ha sido reconcentrada.

Del extranjero

El mensaje de Wilson

Washington.—El Mensaje del presidente Wilson, publicado con motivo del banquete celebrado por el comité general demócrata, dice que no se opone a las enmiendas al Tratado de Paz, pero no hay más solución que aceptarlas.

Añade que de no aceptarlo los Estados-Unidos, habrá que concertar con Alemania el Tratado por separado.

Emplaza a los demócratas para que acepten los compromisos necesarios, con objeto de asegurar el Tratado de Paz.

Embajador de Francia en Madrid

París.—Un periódico dice que M. Dams, oriundo de los Pirineos orientales, jamás ha pretendido ser nombrado embajador de Francia en Madrid, y declinaría el ofrecimiento si se le hiciera.

El sucesor de M. Alapetite no será el actual ministro del Interior, sino otro miembro del gabinete Clemenceau.

Match de boxeo

Londres.—Un periódico anuncia que el match de boxeo entre Carpentier y Dempsey se verificará en California el día 4 de julio, siendo el premio de 400.000 dollars.

Un discurso

Budapest.—Huszar, en el discurso que pronunció con motivo de la marcha de la delegación húngara, dijo que una paz injusta acumulará materias inflamables que podrá nconducir a Europa a una nueva catástrofe.

Appoyni dijo: "Nosotros no nos sublevaremos ni protestaremos contra las cargas que se nos han impuesto, pero probaremos que entramos en la guerra cuando fué inevitable, y pediremos que no se cometa ningún atentado contra nuestro honor nacional."

Las conferencias de París

París.—Los periódicos dicen que las conversaciones de los periódicos ingleses e italianos no son más que preliminares.

Dlloyd George ha dicho a Nitti que conoce cuál es la situación de Italia, pero no ha habido acuerdo definitivo sobre la cuestión política.

Lo que puede decirse es que las explicaciones cambiadas han sido sinceras y precisas.

Crisis de las viviendas

Berlín.—Para poder satisfacer las necesidades urgentes de esta capital, hace falta construir más de 21.000 habitaciones.

Movimiento bursátil

Cotización del Colegio de Corredores de esta plaza correspondiente al día 9 de enero de 1920.

París vista, cheque de banquero, 47'80.
París 8 d. vista, comercial, 45'10 a 45'80.
Londres vista, cheque de banquero, 19'90.
Londres 8 d. vista, comercial, 19'20 a 19'40.

Servicio particular

Barcelona 9 enero 1920.

Colonial, 67'50.
Acciones F. C. Norte, 53'95 y 53'70.
Idem Alicante, 55'00 y 54'85.
Idem Andaluz, 49'50.
Idem Orense, 19'90.
Obligaciones adheridas, 50'75.
Francos, 47'25.
Libras, 19'82.

Madrid 9 enero 1920.

4 por 100 Interior, 74'90.
5 por 100 amortizable, 96'80.
Acciones Banco España, 522.
Acciones Tabacalera, 292.
Francos, 47'70.
Libras, 19'79.

CINE SOROLLA

PROGRAMA EXTRAORDINARIO
Estreno de la REVISTA PATHE, núm. 557, información de actualidad.
HOY — Ultimo día — HOY
de la grandiosa película en cuatro partes,
NORIS
Interpretada por la inimitable artista
Pina Menichelli
Completará programa una película cómica.
Precios de costumbre.

MOVIMIENTO DE POBLACIÓN

Matrimonios, nacimientos y defunciones registrados el día 9:

Total: matrimonios, 1; nacimientos, 17; defunciones, 22.

Ministerio de Educación, Cultura y Deporte

NOTICIAS DEL AYUNTAMIENTO

ANUNCIO

A los efectos de lo prevenido en el artículo 146 de la vigente ley municipal, queda expuesto al público, por término de ocho días, en la sección de Hacienda de la secretaría del Ayuntamiento, el acuerdo de la Corporación de 29 de diciembre último, transfiriendo 48.500 pesetas de los capítulos tercero y sexto a distintas partidas, artículos y capítulos del vigente presupuesto.

Durante el mencionado plazo podrán formularse las reclamaciones que se estimen pertinentes.

Valencia 8 enero de 1920.—El alcalde, *J. Bort Olmos.*

DECOMISOS EN 1919

El presidente de la comisión de Mercados, don Adolfo Beltrán, durante el pasado año de 1919 ha decomisado, por faltas de peso, las siguientes especies:

Pan, 18.915 piezas; chocolates, 83 libras; azúcar, 19 paquetes; turrones, 27 cajas; cascas, 19.

También decomisó, por falta de marca, 28 kilogramos de carne.

PAGOS

El alcalde firmó ayer los siguientes libramientos:

Nóminas personal Escuela de Industrias; limpieza; Asilos Mendicidad y Lactancia, y servicio fúnebre.

LA LABOR DEL ALCALDE

El alcalde visitó ayer mañana la Fábrica de Tabacos, con motivo de cierta denuncia que sobre deficiencias de la jornada del trabajo se presentó ante la Junta local de Reformas Sociales.

De las impresiones recogidas durante su visita dará oportuna cuenta a la referida Junta.

También el señor Bort se avistó con el contratista de las obras de la nueva fachada, excitándole a que imprima mayor actividad en las mismas, pues se halla dispuesto a castigar severamente toda dilación en el asunto.

Prosiguió, igualmente, el alcalde sus gestiones para dar solución a la huelga que vienen sosteniendo los dependientes de ultramarinos, conferenciando separadamente con patronos y dependientes, y aunque no se llegó a ningún acuerdo, las conversaciones mantenidas por el señor Bort permiten abrigar alguna esperanza de que no ha de tardarse en hallar una fórmula que armonice los intereses en pugna.

INSTALACION DE UN MOTOR

Comisión especial de Ensanche.—Esta alcaldía ha resuelto abrir juicio contradictorio, por quince días, para oír reclamaciones en el expediente acerca de la instalación de un motor eléctrico, de cinco caballos de fuerza, en la casa número 62 de la calle de Corset, solicitada por los señores Hervás y Motilla, terminando el plazo para reclamar en contra de la misma el día 24 del actual.

Valencia 7 de enero de 1920.—*J. Bort Olmos.*

RECAUDACION

El Ayuntamiento recaudó ayer: Por arbitrio de carnes, 5.912'52 pesetas; por análisis y examen de substancias, 275'52; por entrada de carros, 65; por arbitrios extraordinarios, 507'97.—Total, 6.761'01 pesetas.

Taurinas

ARROGANTE, MORO, ESTAIS...

Ahora resulta que la función del domingo en nuestro circo no se suspendió por el fuerte viento reinante, sino porque el capitán Echevarría, que había retado a su compañero de graduación, el señor Cerra, no acudió al terreno del honor.

Suponemos que se habrá apresurado a pedir el retiro antes de que un tribunal de honor lo descalifique, en castigo a sus arrogancias.

Pero cuando ya el capitán Cerra iba a cantar victoria, otro capitán, el decano de los capitanes, el señor Esteban, cuyo nombre no pronuncian los del gremio sin descubrirse, ha recogido el guante abandonado por Echevarría, y se lo acaba de arrojar a su discípulo Cerra.

El duelo aéreo está otra vez en pie, y se realizará mañana. Celebraremos que no haya en él nada lamentable, y que por la noche no ... el capitán Esteban, con su farol, su chuzo y su llavero, a la lista.

LOS NOVILLEROS

Algunos matadores de novillos nos han favorecido con las estadísticas de las corridas en que tomaron parte durante la pasada temporada, pero como no es cosa de publicarlas todas, porque sería el cuento de nunca acabar, haremos un breve resumen.

Carnicerito tomó parte en 39 espectáculos; Méndez, en 37; Rodalito, en 31; Ocejito, en 29; Casielles, en 28; Montes, en 26; Valencia II, en 25; Facultades y Joselito Martín, en 24; Ventoldrá y Casañes, en 23; Freg II y Pedrucho, en 21; Vaqueret, en 20, y menos de esta cifra, Serranito, Tello, Amuedo, Gavira, Calvache, Almanseño, Sánchez, Andaluz, Uriarte, Carralafuente, Torquito, Gracia, Hipólito, Nacional, Blanquito, Rubio, Posadero, Jumillano, etcétera, etc.

Todos ellos perdieron corridas: unos, por estar heridos; otros, por enfermedad, y otros, porque no hubo empresario que se acordase de ellos.

Entre los que menos torearon figura García Reyes, que se vistió solo cuatro tardes, a pesar de ser quien es en la casa paterna del fenómeno de Triana.

Espectáculos

PRINCIPAL.—Cine de 5'30 tarde a 12'30 noche.—La llama.—El héroe de sus sueños.

PRINCESA.—A las 9'30 noche.—El señor feudal.—Mantingales dels marits.

RUZAFA.—A las 9'30 noche.—La marcha de Cádiz.—¿Quo Vadis?—El amor que huye.

APOLO.—A las 6 tarde y 9'45 noche.—Cine.—Troupe American.—Carmen Flores.

ESLAVA.—Compañía de comedia.—Por la tarde, a las 6, y por la noche, a las 9'45.—El niño perdido.—Mañana de sol.

OLYMPIA.—Por la noche, a las 10.—La hebrea.

LIRICO.—A las 6 tarde.—La reja de la Dolores.—La canción del olvido.

A las 9'30 noche.—La reja de la Dolores.—Lo leones de Castilla.—La canción del olvido.

CINE SOROLLA.—Sesión continua de cine de 4 a 12'30 noche.

CIRCO REGUES.—Grandes funciones de circo, a las 6 tarde, y 10 noche.

CINE MODERNO.—Sesión continua de cinematógrafo desde las 4 tarde a 12'30 noche.—Mickey, por Mabel.

Crónica religiosa

SANTOS DE HOY.—San Gonzalo de Amarante, confesor.—El oficio y la misa son del quinto día infraoctava de la Epifanía, con rito semidoble y color blanco.

SANTOS DE MAÑANA.—El Niño Perdido; San Hiinio, papa y mártir.

CUARENTA HORAS.—Continúan en la iglesia de la Casa de Beneficencia. Se descubre a las siete y media de la mañana, y se reserva a las cinco y media de la tarde.

CORTE DE MARIA.—Nuestra Señora de los Desamparados, en su real capilla. (Privilegiada.)

ADORACION NOCTURNA.—Turno de Coena Domini.

En el Colegio Imperial de Niños Huérfanos de San Vicente Ferrer se celebrará mañana la solemne fiesta con que los huerfanitos obsequian todos los años a su patrono, el Niño Perdido.

A las ocho, será la misa de Comunión general, con acompañamiento de armonium, y a las diez, y con asistencia de la Junta de patronos la solemne, cantada por la capilla de música del Colegio, estando encargado del sermón el canónigo doctor don José Vila.

Luego se les servirá a los niños colegiales una extraordinaria comida.

Cultos para mañana:

En los Dominicos, la Cofradía del Santo Nombre de Jesús contra la blasfemia, tendrá la misa de Comunión a las ocho. Por la tarde, a las cuatro, junta de jefes, y a las cinco, el ejercicio, con sermón y procesión. I. P.

—En el Temple, a las siete y media, Comunión general para todos los archicofrades de Nuestra Señora del Perpetuo Socorro. Por la tarde, a las cuatro y media, reunión de las celadoras. A las cinco, función mensual de todos los archicofrades, a la Virgen, predicando en ella un Padre redentorista.

—En San Sebastián, a las siete y media, misa de Comunión, con reparto de estampas, en honor del Beato Gaspar de Bono.

—En los Padres Franciscanos (San Lorenzo), la Archicofradía de la Purísima Concepción, tendrá, a las seis y media y a las ocho, misa de Comunión general, y por la tarde, a las cuatro, exposición, estación, Sabatina, sermón, reserva, gozos y sorteo.

Sección comercial

Información marítimo-frutera

9 enero 1920.

BUQUES ENTRADOS

El vapor Aragón, de la Compañía Trasmediterránea, procedente de Alicante, con cargo general.

El vapor E. Ramírez, procedente de Málaga, con cargo general.

El vapor Idéale, procedente de Hull, con cargo general.

VELEROS

Laúd San José de la Montaña, de Torrevieja, con sal.

Laúd Herminia, de Gandía, en lastre.

SALIDOS

El vapor Sromboli, de los señores Emberg y Compañía, para Lisboa y escalas, con cargo general.

VELEROS

Goleta Isabel, para San Luis del Ródano.

A LA CARGA

El vapor Capry, de don Enrique Behn, para Génova.

El vapor Mylie, de los señores Mac-Andrews y Compañía, para Bristol y Cardiff.

El vapor Massilia, de don José Aguirre, para Liverpool y Glasgow.

El vapor Renvoyle, de don Eduardo Harker, para Hull y Newcastle.

El vapor Butettown, de don A. P. Thompson, para Amberes.

DESCARGANDO

El vapor S. Ballesteros, carbón.

El vapor Cruso, cereales.

VELEROS

Laúd San José de la Montaña, sal.

EN REPARACION

Los vapores Escalante e Isla de Menorca.

Nuestras frutas en el extranjero

Manchester 6.

Naranja.—10.000 cajas del vapor Pavía. 420 ordinaria, de 32 a 40; 714 large, de 45 a 51; 1.604 large, de 55 a 60.

Medias cajas sanas: de 24 a 29; mayoría, de 25 a 26.

Cebolla.—Pocas ventas.

4s, de 16 a 17; 5s, de 20 a 21.

Glasgow 6.

Vendido cargamento del vapor Rubislaw.

Naranja.—420 large, de 47 a 50; 240, 300 y 360, de 28 a 29; 504, a 35.

Cebolla.—4s, a 15'6; 5s, de 19 a 19'6.

IMPRENTA DOMENECH, MAR, 29.

Venta de Automóviles y Camiones

a precios económicos

Se esperan en breve:

Automóviles

Marca: «BENZ», 8|20, 14|30 y 29|60 H. P.

Marca: «HANSA LLOYD», 8|20 y 10|30 H. P.

Construcción moderna, carrocerías elegantes con todos los últimos adelantos modernos.

Camiones

Marcas: «DAIMLER», «HANSA LLOYD» y BERGMANN»

De 1 1|2, 2 3|4 y 5 toneladas de carga, de última construcción moderna, con llantas de goma macizas, etc.

Auto-coche de reparto

Marca: «BENZ», 10|30 H. P., última novedad y muy útil para grandes establecimientos

Para informes: ENRIQUE BEHN, Pascual y Genís, 2, ent.°

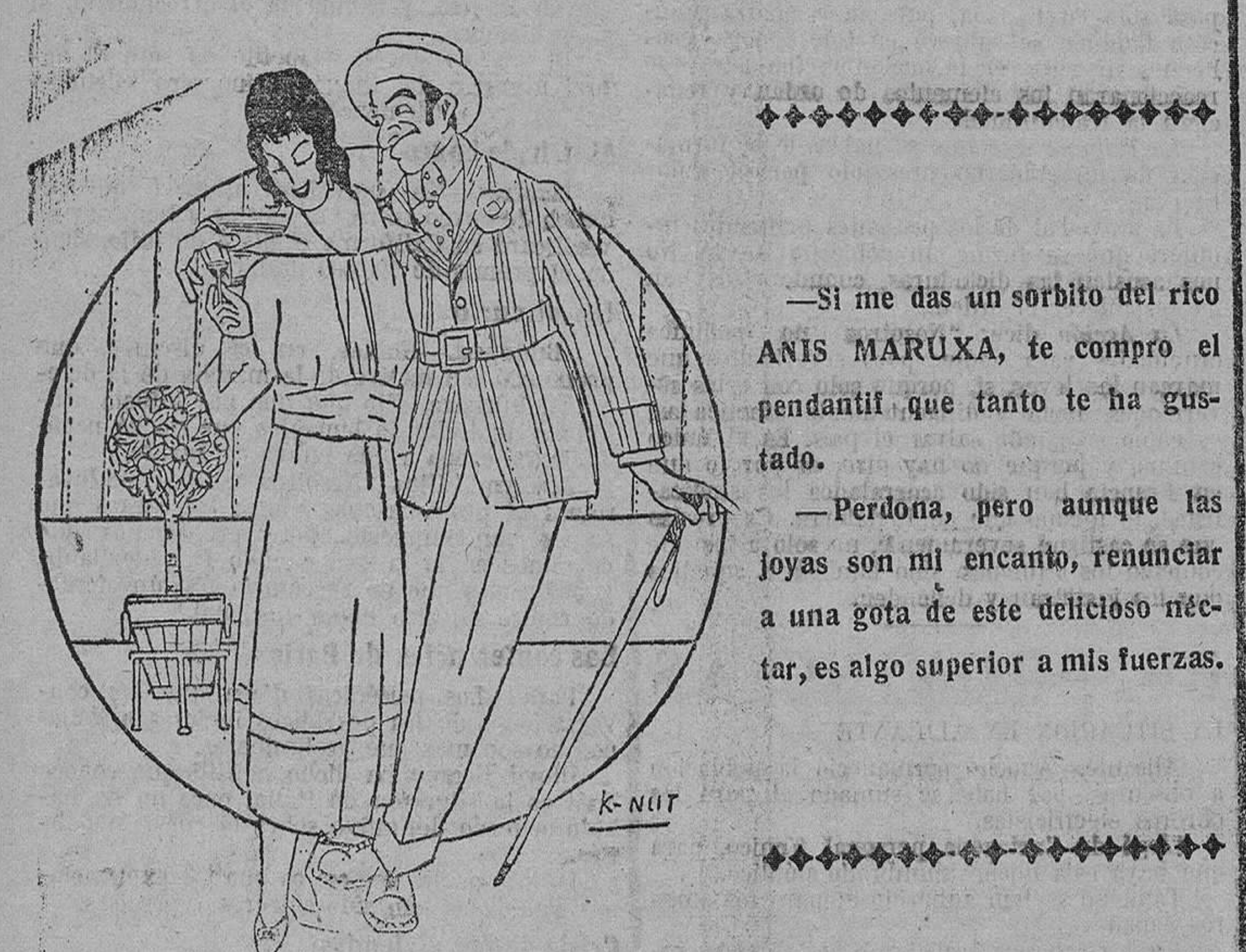

—Si me das un sorbito del rico ANIS MARUXA, te compro el pendantif que tanto te ha gustado.

—Perdona, pero aunque las joyas son mi encanto, renunciar a una gota de este delicioso néctar, es algo superior a mis fuerzas.

Banco Hipotecario de España

Este Banco abre concurso para la venta de las siguientes fincas:

1.ª Un predio acotado para el cultivo del arroz, en término de Oliva, partida de la Justa, comprendiendo 665 hanegadas, equivalentes a 55 hectáreas, 26 áreas y 72 centiáreas. Linderos: N., río Nuevo y el Valle del Bobar; E., el Valle del Bobar y el río Claro; S., el mismo río Claro; O., tierras de don Federico Almela Gomis, de doña María, doña Rita y doña Dolores González Almela y de don Fernando y doña Ana Gomis Juan y acequia en la parte que circunda la primera parcela inculta.

2.ª Una parcela de tierra arrozal, en término de Denia, partida de Racóns, con superficie de 290 hanegadas, igual a 24 hectáreas, 10 áreas y 18 centiáreas. Linderos: N., el río Claro o del Molinall; S., acequia madre; E., tierras de los herederos de don Pascual Calatayud; O., con la acequia del Calvo.

3.ª Otra parcela en el mismo término y partida que la anterior, con una cabida de 80 hanegadas, igual a 6 hectáreas, 64 áreas y 87 centiáreas. Lindante: N., con el río Claro o del Molinall; S., con la acequia madre; E., con tierras de don Pascual Calatayud; O., con otras de don Bernardino Almela.

4.ª Otra parcela, para el cultivo del arroz, en los referidos términos y partidas que las precedentes, comprendiendo 203 hanegadas, que equivalen a 17 hectáreas, 45 áreas y 20 centiáreas. Lindante: por N., con el río de Racóns, y por S., E. y O., con otras de don Bernardino Almela.

El concurso para la venta de estas fincas se hará por medio de proposiciones en pliegos cerrados, que se admitirán hasta el día 30, inclusive, del corriente mes de enero, los que se podrán entregar en la delegación del Banco en Valencia (calle del Mar, número 23), o directamente en las oficinas del Banco en Madrid, advirtiendo que el Banco se reserva el derecho de aceptar el que crea más conveniente o rechazar todos los presentados.

Para más detalles, dirigirse al delegado del Banco Hipotecario, D. B. Altet Llombart, calle del Mar, núm. 23, Valencia.

AUTOMOVILISTAS

Antes de comprar accesorios, les interesa ver el extenso surtido que acabamos de recibir y cotejar nuestros precios.

GRAN STOCK

Bujías, Interruptores, Bombillas, Bocinas, Faros, Proyectores, Krics, Esmaltes para cubiertas, carrocerías y motores, Juegos llaves UNICAS en su clase, Alicates, Tornillos, Lámparas portátiles, Prest-o-Lites, etc.

RIERA & GUERRERO, Lauria, 19

Línea de Pinillos

VIAJES RAPIDOS Y TELEGRAFIA SIN HILOS

Servicio a las ANTILLAS

El vapor INFANTA ISABEL, saldrá el día 16 del corriente, directo para HABANA.

El vapor CADIZ, saldrá el día de ENERO, directo para SANTIAGO DE CUBA y HABANA.

Servicio al BRASIL PLATA

El vapor MARTIN SAENZ, saldrá el día 16 del actual, directo para SANTOS, MONTEVIDEO y BUENOS AIRES.

Consignatarios en Valencia: REQUENA E HIJOS, Colón, 58

Teléfonos: Para carga, 246, y para pasaje, 926

PASTILLAS Alemanas del Profesor SWANTER de Berlín

TOS REBELDE, BRONQUITIS, ASMA, ENFISEMA, CATARROS, PULMONES, ETC.

Hé aquí los elementos integrales de tan maravillosas pastillas:

Tribid. Trem: Fenil; Metam: Oxisul: Bat: Bis. T. Biel en Zach. Excip

Son una maravilla dentro de la Terapéutica moderna, por lo que los más afamados doctores del mundo las recetan siempre para las afecciones de las vías respiratorias, haciéndoles salir siempre airosos de su cometido por ser lo más moderno, racional y científico.—Son el consuelo infalible para los que pasan las noches presa de aquella *Tos ronca* que produce vértigos, dolor de cabeza y que parece que afilado cuchillo desgarra sus entrañas, *calmándoles al momento*.—Hace cesar en el acto la terrible sofocación que crispa sus miembros de ira impotente al notar la falta de aire en sus *bronquios y pulmones*, produciendo estridentes silbidos, haciendo penetrar en ellos corrientes impetuosas de aire vivificador que los vuelve a la vida, fluidificando sus mucosas, descongestionándolas y haciéndolas expectorar. Evitan los catarros y pulmonías, y son el preventivo infalible, acortando grandemente sus convalecencias.

Poderoso desinfectante y gran preventivo contra la gripe.

Si queréis curaros, pedid, exigir siempre PASTILLAS ALEMANAS SWANTER, a 1'75 pesetas en todas las farmacias.

Depósito central: Boquería, 47, Barcelona.

Depósito general para Valencia y su reino, doctor Gamir, San Fernando, 34.

Compañía Trasmediterránea

Servicios rápidos para Andalucía y Norte de España

PARA BALEARES

El vapor

saldrá fijamente todos los sábados al medio día.

PARA FRANCIA E ITALIA

Servicios rápidos para Cette y Marsella y para Génova y otros puertos de Italia.

PARA INGLATERRA

Servicio para los puertos ingleses.

El vapor

"España 2"

saldrá fijamente el 14 del actual, para Montevideo y Buenos Aires.

Informarán: Delegación de Valencia, Muelle de Poniente, letra E, Grao, teléfono 3.286

Línea regular de vapores Ibarra y C.ª

SERVICIO RAPIDO

LUNES: Para Alicante, Málaga, Bonanza, Sevilla, Vigo, Marín, Villagarcía, Coruña, Avilés, Gijón, Santander y Bilbao.

SABADOS: Para Barcelona, directo.

SERVICIO CORRIENTE

MIERCOLES: Para Tarragona, Barcelona y Marsella.

VIERNES: Para Alicante, Cartagena, Almería, Málaga, Cádiz, Sevilla, Huelva, Vigo, Villagarcía, Coruña, Gijón, Santander, Pasajes y Bilbao.

Consignatarios: Hijos de Nogués, Sorní, 2, Valencia, y Muelle de Poniente (Caro), Grao.

AÑO CRISTIANO

15 tomos, 15 ptas. Imp. DOMENECH Mar, 29

PIANOLA

Se vende una aplicable a cualquier piano, tocando rollos de 65 notas, de repertorio moderno.

Razón: calle del Conde de Montornés, 28, despacho, entrepiso (de diez a doce).

Botellas

tipo Vichy, limpias, se compran a cuarenta céntimos, en el Depósito central del agua de los Hervideros de Cofrentes, Gran Vía, 63.

A los calvos

Ricart, peluquero de París, especialista en bisoñés para caballero; lo más perfecto que se conoce, por estar dedicado exclusivamente a la confección de bisoñés. Nada se pagará si se conoce el postizo después de puesto. Precios módicos. Peluquería Francesa, plaza de Cajeros, 8.

Vendo

partida de unas 500 barricas y 70 bocoyes roble y castaño.

Dirigirse: Hotel Inglés, núm. 27

L'IDEAL

Sombrillas y abanicos. No comprar sin visitar esta casa. San Vicente, chaflán, n.° 2

"ORBIS"

S. A.

(Antes Bar-Lock)

«UNDERWOOD».

«REMINGTON».

«YOST».

«ROYAL».

«SMITH PREMIER».

«L. C. SMITH BROS».

Venta y cambio. Alquiler desde 10 pesetas mensuales. Gran TALLER de REPARACIONES y accesorios para todos los sistemas.

Calle del Mar, número 8.

Los infalibles resultados del Jarabe Orive, no se hacen esperar en la curación de la tos, catarros, bronquitis, etc.

Lecciones

de las asignaturas de la Facultad de Derecho y de las del Bachillerato, por licenciado en aquélla Facultad. Informarán: Serranos, 9, 2.°, de 1 a 3 y de 6 a 9.

SE ALQUILA

magnífica «Villa» en el camino de Benimaclet, núm. 2.

Razón: Maldonado, 18.

Portería

Se cederá a matrimonio con una o dos hijas o hermanas, de las cuales una esté dispuesta a hacer faenas domésticas en la misma casa. Ofrecimientos en el kiosco de periódicos de la plaza de la Reina.

Fincas en venta

En el interior y ensanche de la capital, vendo varias casas de 15.000 a 400.000 pesetas, restando del 5 al 8 por 100 libre.

Martí, corredor colegiado, Ausias March, 4, entresuelo, frente a San Bartolomé; de 9 a 11 y de 3 a 5.

Profesora

Lecciones de música y canto, escuela italiana; precios económicos Pintor Sorolla, 37, duplicado, 2.°

Portería

Para la de la casa calle de Colón, núm. 56, se necesitan dos mujeres que trabajen en casa. Razón, en la misma portería.

Local para industria

Se alquila en buenas condiciones, con habitación, junto al Hospital.

Razón: calle de Santa Teresa, número 9, 1.°

CHOCOLATES

Viuda de R. COMOS

Especialidad a la Vainilla

SANTA CATALINA, 16

MARMOLES

GRANDES TALLERES

S. ORTIZ

Especialidad en lápidas

ELISSALETE, 3, VALENCIA

Teléfono 793

Vello, Canas

Cuando se convenza usted que ya no hay nada para hacer desaparecer para siempre el VELLO o teñirse el PELO, sin que nadie sospeche que está teñido; pásese por la calle Libreros, 9, principal, de 9 mañana a 4 tarde, y días festivos hasta la 1, que le explicarán el secreto para quitarse para siempre estos y otros defectos físicos, con procedimientos científicos e inofensivos. Pero antes le conviene preguntar a las que tenían VELLO y hoy no lo tienen, o a las que tenían CANAS, y hoy nadie sabe si llevan el PELO teñido. ¿Quién les ha quitado el VELLO o las CANAS para siempre? Y observe si hay una persona que no le conteste: En la calle Libreros, 9, principal, Valencia.

Roma a la vista

Descripción general de la ciudad y sus alrededores.—Tres pesetas.—Imprenta Domenech, Mar, 29.

Banco Hipotecario de España

Delegación en Valencia

Préstamos al 5 por 100, hipotecarios amortizables de cinco a cincuenta años, sobre fincas rústicas y urbanas.

Los prestatarios tienen siempre la facultad de reembolsar todo o parte de su crédito anticipadamente.

La larga duración del préstamo consiente al propietario hacer mejoras de consideración en sus fincas, aumentar los rendimientos de ellas y poder devolver más fácilmente el capital, sin verse obligado a solicitar prórrogas, no siempre fáciles de conseguir en los préstamos contratados con particulares, generalmente a corto plazo, si no es a costa de mayores gastos y sacrificios.

Préstamos especiales a constructores de obras, con entregas a medida que avance la construcción.

Préstamos realizados en esta región

Pesetas 23.0[illegible]

Total de préstamos realizados

Pesetas 471.7[illegible]

Delegado, D. BENITO ALTET, Mar, 23.—Valencia

Línea de vapores Rob. M. Sloman Jr. de Hamburgo

SERVICIO REGULAR DE VAPORES PARA ITALIA Y HAMBURGO

El vapor

CAPRI

Saldrá el 10 de enero, para GENOVA.

Para informes en Valencia: D. Enrique Behn, Pascual y Genís, 2.

En el Grao: Caballete núm. 10, teléfono núm. 3313.

Para Montevideo y Buenos-Aires directo

El vapor

Garatouba

llegará el 10 y saldrá el 12 del actual, admitiendo carga.

Para informes y cabidas, dirigirse a su consignatario Juan Bautista Ibáñez Carles, Capdepón, 18, 1.°, Cabañal, teléfono 3187

Máquinas parlantes Hispania

¡Las mejores del mundo

CALLE DEL BISBE, 11

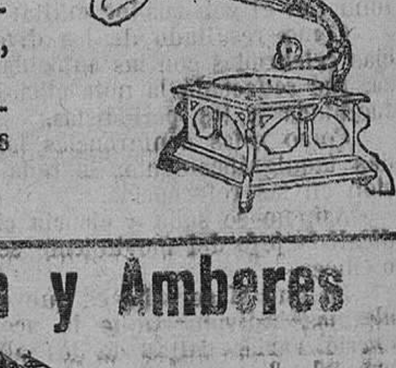

Discos «Fadas», de 25 y 27 centímetros, doble cara, 6 ptas. precio único

Con las últimas novedades, como «Golondrinas», «Canción del Olvido», «Gato Montés» y otras.

Venta, a plazos convencionales, de aparatos y discos.

Para Rouen y Amberes

El vapor

Sierra Grande

saldrá de Valencia el 20 del actual, directo.

Para informes y cabida, a su consignatario, Juan Bautista Ibáñez Carles, Capdepón, 18, 1.° (Cabañal). Teléfono 3187.

VALENCIA

SUS MONUMENTOS Y ARTES SU NATURALEZA E HISTORIA

¡Dos gruesos volúmenes, esmeradamente impresos, con gran número de dibujos y fotograbados, y lujosamente encuadernados, 28'75 pesetas.—De venta, en la Administración de este periódico

Por D. TEODORO LLORENTE

Ministerio de Educación, Cultura y Deporte