AÑO XVII MADRID NUM. 4.733

SUSCRIPCIONES

Madrid, un mes .... 2,50 ptas.
Provincias, trimestre 9,00 »

25 EJEMPLARES 2,75 PESETAS

LA LIBERTAD señala a sus lectores y anunciantes : : que es el periódico de más grandes tiradas : :

La Libertad

ENTRADA 3 JUN. 1935 MADRID

DOMINGO 2 DE JUNIO DE 1935

Toda la correspondencia debe dirigirse al Director
Apartado de Correos 981

Casa de LA LIBERTAD { Redacción y Administración Madera, 8

Número suelto, 15 céntimos

GIL ROBLES ACTUA

EL NUEVO BROTE DE LOS TRIBUNALES DE HONOR

«Quedan abolidos todos los Tribunales de honor.»
(Constitución, artículo 95.)

El general Gil Robles, desde que ocupa el solio, que tanto anheló, de Buenavista, reitera a diario que dentro del histórico palacio no está dispuesto a hacer política. Y esto, que sería el ideal de los que no tenemos confianza en sus propósitos, lo desmienten, dándonos la razón, los propios hechos del jefe visible de la Ceda.

Tras una ramplona excitación al culto a la santa disciplina—que sólo tenía de pecaminosa su notorio desafecto a la retórica—, una nueva circular, que merece comentario especialísimo, brota en las páginas del «Diario Oficial» del miércoles sobre arduos temas de justicia.

Empieza la circular con la transcripción del art. 705 del Código castrense. Y añade que la aplicación de tal precepto, y aun de los demás reguladores del procedimiento gubernativo, responden a la necesidad de mantener la unión y cohesión espiritual entre la oficialidad. Y para el logro de esta pretendida cohesión, por lo visto, nada mejor que substituir subrepticiamente los famosos Tribunales de honor, abolidos de modo legítimo por las Cortes Constituyentes.

¿Es tanto el poder del caudillo visible de la Ceda que puede legislar por circulares, interpretando a su antojo y conveniencia el Código de Justicia militar y dictando normas que dejen sin efecto leyes de la República?

Eso de que la cohesión espiritual se logre a fuerza de expedientes gubernativos es un mito. Pero es más ilusorio todavía, es rotundamente teórico, aquello de que tal cohesión sea más importante para la eficiencia de los ejércitos que poseer poderosos medios materiales. Según Gil Robles, con purificar a la oficialidad, a su manera, ya queda resuelto el problema militar.

La circular en cuestión es altamente conminatoria, ya que exige de los jefes de Cuerpos, Centros y dependencias que siempre que tengan noticia de hechos deshonrosos o que impliquen mengua de honor militar, atribuídos a oficiales o suboficiales que les estén directamente subordinados, deben acudir sin demora a los jefes superiores, en armonía con lo que preceptúa el art. 707 del susodicho Código de Justicia militar.

Mas el artículo de referencia ordenaba—cosa que olvida el Sr. Gil Robles—que estos informes o reclamaciones de los jefes de Cuerpo fueran a los capitanes generales—hoy generales de las Divisiones orgánicas—y que pasasen luego al extinguido Consejo Supremo de Guerra y Marina y, tras el acuerdo de éste, se dictase orden ministerial para la incoación del expediente. En dicha orden debían fijarse concretamente los puntos a esclarecer.

Suprimido el Consejo Supremo de Guerra y Marina debe substituirle a estos efectos, por imperio de la ley—ya que de justicia militar se trata—, la Sala sexta del Tribunal Supremo. No cabe, pues, en buena lógica, interpretar tan caprichosamente ese artículo 707, prescindiendo del necesario informe consultivo de un Tribunal competente. ¿Cómo prescinde de él el Sr. Gil Robles?

En el artículo 3.º de la circular que examinamos se advierte que cuando el expediente haya de instruirse por faltas contra el honor militar que no constituyan delito, en él habrán de declarar obligatoriamente todos los compañeros de la propia clase del encartado que sirvan en el mismo Cuerpo, Centro o dependencia.

¿Y qué es esto sino una encubierta forma de hacer retoñar los fenecidos Tribunales de honor?

Si todos los compañeros del encartado han de declarar, como no todos han de ser casualmente testigos de los hechos atribuídos al expedientado, resulta, por modo forzoso, que sus declaraciones no han de ser testificales, sino meramente informativas. Testigos de un hecho son los que lo han presenciado. Y el preguntar sobre una pretendida falta deshonrosa cuya perpetración no se ha presenciado, equivale a exigir un parecer, que en este caso habría de ser un voto de expulsión o de continuación en filas del compañero acusado.

Con esta circular retoñan, pues, los Tribunales de honor—abolidos en el artículo 95 de la Constitución—, y, además, se pretende, contra ley, modificar lo taxativamente estatuído en el viejo Código de Justicia militar.

Y esto ¿no es hacer política desde el Palacio de Buenavista?

*

Como se trata de hondos y grandes intereses de la República, nos proponemos examinar con cuidado la obra que desde el «Diario Oficial» desenvuelve un político tan notorio como es el jefe visible de la Ceda. Esta orden resucitadora de los bien muertos Tribunales de honor es eslabón de una cadena que, a nuestro juicio, no recibe la atención analista que por su gravedad merece. ¡Ojo, republicanos; mucho ojo!

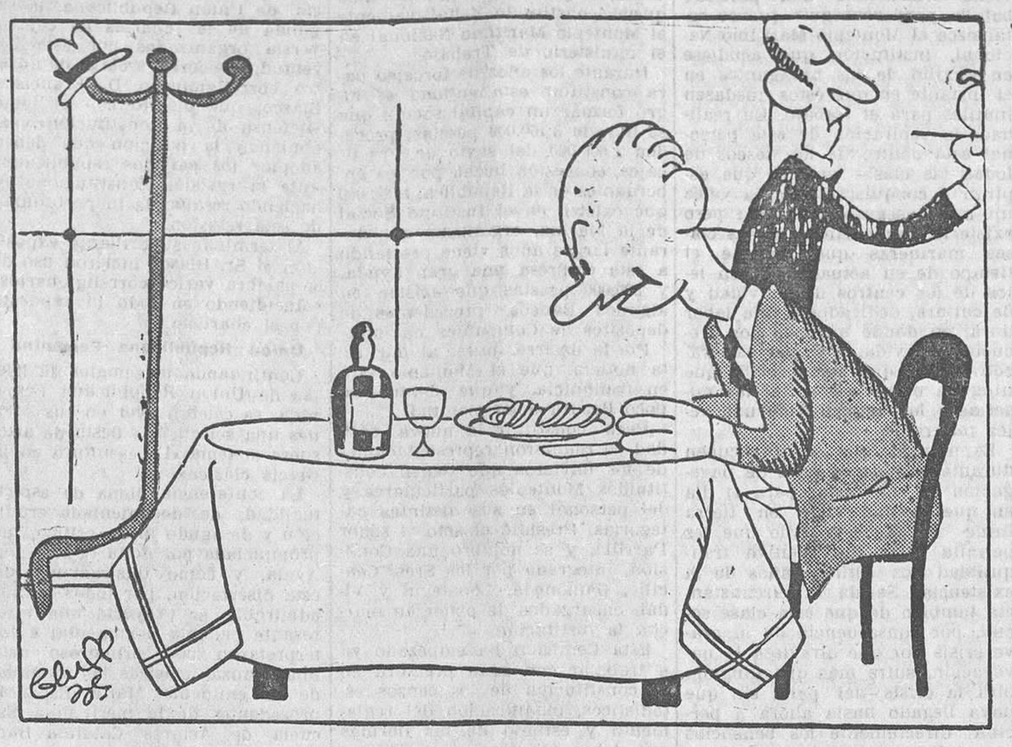

RESTAURANTE ECONOMICO, por Bluff

—¡Qué va uno a pedir! Anuncian salmón y sirven besugo porque no pueden dar más.

DUREZA DE CORAZON

Contra la solidaridad del compañerismo

Es vieja la costumbre — tan vieja como la solidaridad entre los hombres—que cuando un funcionario, donde sea y por lo que sea, es suspendido de empleo y sueldo sus compañeros, mediante un pequeño esfuerzo económico, subvengan transitoriamente a sus necesidades.

Pero para todo hay reformadores, y para esta antañona y humana costumbre ha salido uno: el administrador principal de Correos de Málaga.

En una orden, que es todo un «ukase», dice: «Prohibo terminantemente la organización y fomento entre el personal a mis órdenes de toda subscripción, cualquiera que sea el objeto a que se la destine, sin la previa autorización de esta Jefatura.»

Sea cualquiera el concepto que se tenga de ciertas faltas o delitos—políticos en este caso—, hay algo que está sobre toda apreciación: el sentido de la piedad.

A quienes más favorecen estos socorros no es a los supuestos o efectivos pecadores, sino a sus mujeres, a sus hijos, a sus padres... Prohibirles supone, pues, cuando menos, dureza de corazón.

El señor Salmón pide casi 2.500 millones

Decididamente, a estos señores de la Ceda es preciso estarles recordando a todas horas que existe una Constitución. Y no sólo por ese engendro del Estatuto, que la infringe con desprecio olímpico. Hay otras cosas, hay otras cosas...

Una, por ejemplo, que el jefe visible de la Ceda, olvidándose del artículo 95 de la Constitución, restablece de hecho los Tribunales de honor en una circular que ha publicado el miércoles.

Otra, no menos importante, que el Sr. Salmón, desmemoriado de lo que el Código político prohibe en el artículo 108, se lanza a pedir autorizaciones para, refiriéndose al problema del paro, manejar por decreto sumas enormes.

Tan enormes, que incluso han asustado al presidente de la Comisión de Presupuestos, D. Abilio Calderón. Al extremo de que éste, suma que te suma en el enrevesado artículo adicional del proyecto salmónico—artículo, por cierto, no más loable que el artículo único del Sr. Marraco, tocante a los 200 millones consabidos—, halla que las autorizaciones pedidas alegremente por el Sr. Salmón se elevan a nada menos que ¡¡2.424.553.175 pesetas!!

Esta enormísima cantidad, que pone broche de oro al increíble sistema de las autorizaciones tan en boga, ha dado por fruto un hecho digno de aplauso y no muy corriente: Que la Comisión se haya negado a emitir dictamen sobre el inconcebible proyecto. ¿Verdad que es caso insólito? Pero no nos admira, ya que, por fuerza, tenemos que recordar ciertas leyes devueltas al Congreso en este segundo bienio.

Y debe consignarse que el Sr. Calderón ha tenido más memoria, cuanto al Código constitucional, que el ministro de la Ceda. Porque el artículo 108, puesto en remojo por el Sr. Salmón, dice taxativamente: «Las Cortes no podrán presentar enmienda sobre aumento de créditos a ningún artículo ni capítulo del proyecto de presupuestos, a no ser con la firma de la décima parte de sus miembros. Su aprobación requerirá el voto favorable de la mayoría absoluta del Congreso.»

Véalo el Sr. Salmón. Véalo, que nunca sobra a los ministros de la República conocer los textos constitucionales. Sobre todo cuando se baraja una suma de casi 2.500 millones de pesetas. Un poco más, y el Sr. Salmón se planta en los 5.000 millones que, según los sabedores, necesita el Sr. Gil Robles para sus planes de defensa nacional.

Dicho esto, ya nos vamos explicando esa chirigota que circula por ahí tocante a la colecta anunciada como fin de fiesta para la concentración carlista que se hará dentro de unos días en el estadio de Mestalla. Sin duda se empleará el dinero que se recoja en hacer una edición copiosa del Código constitucional, a fin de que lo lean todos los del «ensanche», sin excluir a los que no lo votaron y gobiernan en su nombre.

CRONICA

LOS GUARDIAS CIUDADANOS

Por Joaquín Aznar

Cuando la otra mañana presenciábamos el desfile de la Guardia municipal con su flamante bandera al frente, nos sentíamos orgullosos, como madrileños, de tan brillante Policía urbana, y nos sonaba a repique de gloria, para halago de nuestra urbanía, el palmoteo del público al paso de esos hombres abnegados, que cuidan con solicitud y sacrificio del buen orden de la vida en la ciudad. Se les debía a los agentes municipales el aplauso que al fin se les ha tributado materialmente. Les éramos deudores del homenaje que acabamos de rendirles en su mismo campo de operaciones: la vía pública, el terreno urbanizado, el paseo, la calle y la plaza. Y por lo que a nosotros particularmente se refiere, les adeudábamos estas líneas fervorosas y justicieras, que muchas veces hubimos de dedicarle en la intención.

De aquellos guardias de teresiana de vivos rojos y de guerrera de cuello escarlata, a los que nuestros padres denominaban *guindillas*, a estos del charolado casco de nieve y el uniforme severo y elegante, ¡qué distancia y qué diferencia! Aquéllos, bigotudos y mal trajeados, llevaban al cinto una espada, que aunque muchas veces había motivo para sacarla con razón, como aconseja la leyenda del acero toledano, en ningún caso podía ser utilizada, porque el moho de la hoja la tenía adherida a la vaina. ¡Rico tipo—que diría un bonaerense—el del *guindilla!* Muñeco de «pin-pan-pun» para las verduleras, los tronchos de las berzas, y en días de gran batalla en el zoco proyectiles más temibles, como cebollas y patatas, hacían blanco en su rostro con la consiguiente hinchazón de un ojo, convertido en tomate, y la inevitable hemorragia nasal. Los saineteros de entonces tuvieron en aquel pobre guardia municipal un filón que les proporcionó pingües ganancias. Fué en «Pepa la frescachona», y en «Gigantes y cabezudos», y en «La Revoltosa» y en cien producciones más de gran éxito el personaje cómico que nunca fallaba, el de efecto seguro, siempre acogido por el público con franca hilaridad. ¿Cómo ha sido posible la transformación de aquel ente ridículo, investido de una autoridad que no podía ejercer, al que nadie hacía caso y del que todo el mundo se reía, en este guardia municipal de hoy, correctamente vestido, rasurado y pulcro, apuesto y de finos modales, serio y cortés, verdadero *policeman* por su gravedad, su continente y sus modos? Aires de fuera que no orearon otros servicios municipales, que no consiguieron ahuyentar la polilla del salón de sesiones de la Casa-Ayuntamiento, que no lograron limpiar de telarañas los cerebros edilicios, nos han traído este policía urbano, luego de haberse llevado a las nubes al inefable *guindilla* de nuestro teatro por secciones. O acaso no se trate de un cambio de personas, sino realmente de una transformación impuesta por la dignidad humana.

El hecho es que tenemos una Guardia municipal que honra a Madrid, y cuyo espíritu auténticamente urbano no quisiéramos que lo desvirtuase ese afán de militarización que suelen sentir las autoridades civiles.

Cuando la otra mañana veíamos desfilar a nuestros guardias ciudadanos en correcta formación, marcando el paso al son de los tambores, con su bandera y los arreos guerreros posibles en la antibélica misión que les está encomendada, nos inquietaba el pensamiento de que un día pudiera convertirse en milicia lo que siempre debe ser Policía urbana. Si estos guardias sin armas que viven entre el pueblo, que son con sus relucientes cascos blancos, entre la multitud, como hitos que indican la dirección a la corriente humana, perdiesen la civilidad, habrían perdido su prestigio. Los queremos así, civiles, municipales, ciudadanos, sin armamento y con su silbato de contramaestres de fábrica; los queremos corteses y no autoritarios; los queremos flexibles, aleccionadores y protectores en su trato con el vian-

VISADO POR LA CENSURA

LOS "AMIGOS" DE LA PRENSA

Don Eloy, el ministro en cese

¡Vaya por Dios!

Por fin ha hablado D. Eloy Vaquero—que fué ministro de la Gobernación en el Gobierno constituído el 4 de Octubre—del proyecto de ley de Prensa, que firmaba.

A lo que parece, ha dicho:

—Ni en la minoría radical ni en parte alguna he negado la paternidad de dicho proyecto, limitándome a advertir que existen diferencias entre el proyecto que presenté y el dictamen de la Comisión que discute la Cámara.

Vamos, sí... Comprendido.

Resulta que el proyecto que redactó el Sr. Vaquero era aún más duro para la Prensa.

LA CONFERENCIA DEL TRABAJO

Va a discutirse la jornada semanal de cuarenta horas

Ginebra, 1.—El día 4 de los corrientes iniciará sus trabajos la XIX Conferencia Internacional del Trabajo, a la que han sido invitadas 62 naciones.

El punto más importante que figura en el orden del día de la Conferencia es el relativo a la cuestión de la duración semanal de cuarenta horas de trabajo, que ya ha sido examinado en las dos últimas Conferencias.

La Conferencia tratará también de la cuestión del mantenimiento de las candidaturas, de los créditos adquiridos para el seguro contra la invalidez y de la cuestión de los obreros que se trasladen al Extranjero.

Figuran también en el orden del día la cuestión del trabajo de la mujer, el problema del paro y las vacaciones pagadas a los jóvenes.

"DIJO LA SARTEN AL CAZO..."

¡Atracadores!

El periodiquito titulado «Ya», respiradero nocturno del señor Herrera, del jefe visible de la Ceda y de la Compañía, llamaba anteanoche «atracadores» al presidente y consejeros de la Generalidad de Cataluña que habían terminado de ser juzgados al mediodía por el Tribunal de Garantías.

Atracadores... Atracador, según el Diccionario, es «el que roba por asalto». ¿Es que el respiradero nocturno del señor Herrera sabe que el presidente y los consejeros de la Generalidad robasen algo? El señor fiscal de la República debe ignorarlo, porque, acusándolos, como lo hizo, no lo dijo... Diga, dígalo clara y públicamente «Ya», si es que lo sabe.

Como nosotros dijimos «aquello»—que tuvo repercusión en el Parlamento — del franqueo concertado y de la franquicia arancelaria para el papel. Un atraco—verdadero atraco—contra los intereses del Estado, del que, ¡ni que decir tiene!, en momento más propicio que el actual volveremos a hablar.

UN ENEMIGO MENOS

Valiente y sacrificado, se va Valiente

Recordarán ustedes que existe un Sr. Valiente—Valiente de apellido—, diputado de la Ceda, a quien el «A B C» descubrió el año pasado que había estado en Fontainebleau para ponerse a las órdenes del señor Borbón, que aún entonces no había sido expulsado de Francia.

Pues bueno; este Sr. Valiente, amigo íntimo del jefe visible de la Ceda, con quien tenía a medias un despacho de abogado, a lo que parece, se ha enfadado con el partido del Sr. Herrera porque en el reparto de carteras de hace un mes no le tocó ninguna; ha decidido apartarse de él, y se lo ha ido a contar al «A B C» en una carta que éste publicó ayer, y en la que el disidente llora así:

«Yo por Acción Popular lo he sacrificado todo, absolutamente todo. Y esto nadie, absolutamente nadie, tendrá la osadía de negarlo, ni aun de dudarlo. Sentiría que esta duda se produjese.

Al apartarme de Acción Popular no causo en ella la menor perturbación, puesto que mis servicios, bien claro está, para nada le sirven. Mi sacrificio rebasó el límite de lo necesario, después el de lo prudente, más tarde el de lo generoso, y rebasa hoy el de lo inútil.»

Total: un republicano cedista menos.

O para mejor decir, un enemigo menos de la República.

Porque a estos monárquicos del sacrificio, cuanto más lejos se les tenga de la República, ¡menos enemigos!

Intento de robo en la capilla de un convento

Vigo, 1.—En la noche última unos ladrones penetraron en la Casa de Caridad de Vigo. Forzando las puertas llegaron hasta la capilla, y cuando se encontraban en ella sonó el timbre que avisaba a las monjas para que acudiesen a hacer los rezos.

Antes de que las monjas llegaran a la capilla los ladrones huyeron.

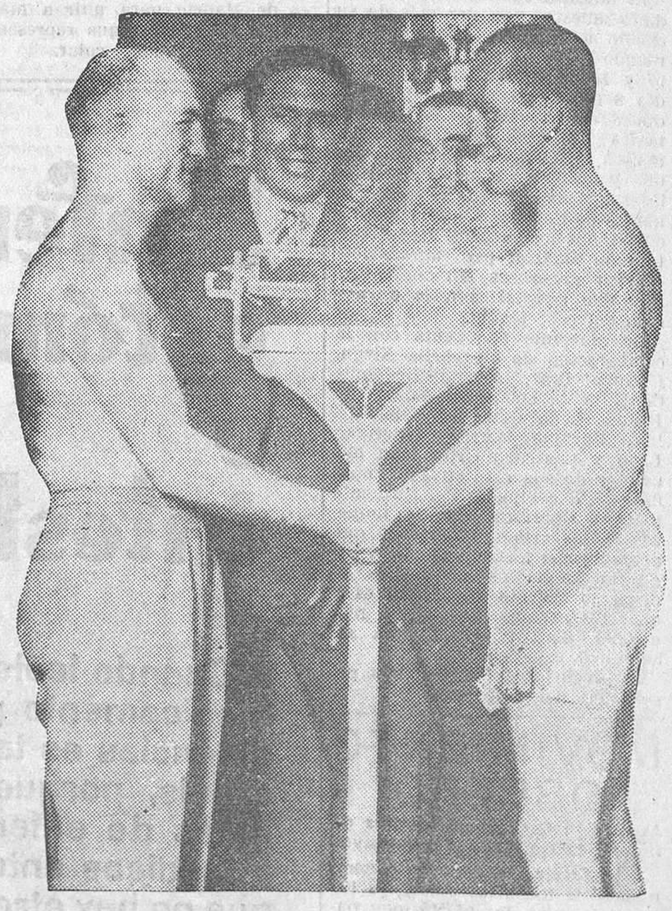

Ignacio Ara estrecha la mano de su rival, Marcel Thil, después del pesaje de ambos púgiles
(Fot. Alfonso.)

En las páginas 6.ª y 7.ª, amplia información gráfica del combate de boxeo Ara-Thil, celebrado anoche.

Ministerio de Educación, Cultura y Deporte 2012

dante; los queremos conteniendo la avalancha de carruajes para que cruce la calzada una señora; queremos verles galantes con las mujeres, cuidadosos con los ancianos cuando los conducen del brazo en los sitios de peligro, compasivos con los ciegos sirviéndoles de guía, y paternales con los niños al pasarles en sus brazos de acera a acera. Sí, los queremos urbanos de perfecta urbanidad, y quisiéramos que el público madrileño correspondiese a los desvelos de estos admirables guardias de la circulación, que ya no son «de la porra», ni hay por qué denominarles así, estableciendo la costumbre, muy generalizada en el Extranjero, y especialmente en Nueva York, de obsequiarles con manjares y bebidas en los días navideños.

Nuestro Ayuntamiento no puede ufanarse por el alumbrado de la ciudad, tampoco por la limpieza de las calles, ni por el pavimento de éstas, ni por la belleza de los jardines, ni por la esplendidez del arbolado; pero hay algo que es para él legítimo motivo de orgullo: su guardia; la Guardia municipal.

Y ocurre que esta Guardia, que por su organización y sus servicios da prestigio y brillantez al Ayuntamiento de Madrid, está formada por simples jornaleros, por modestos obreros municipales.

Nos parece injusto. Y porque así lo estimamos, con la autoridad que pudiera darnos el haber hecho justicia con estas líneas a quienes la merecen, pedimos al Municipio madrileño que haga la que le corresponde elevando a la categoría de funcionarios a quienes tan a satisfacción de todos ejercen una función municipal importantísima, delicada, laboriosa y difícil.

¡Toque de silbato, disco abierto y paso libre a la guardia ciudadana, señores concejales!

ASOCIACION PROFESIONAL DE ESTUDIANTES DEL MAGISTERIO

Conferencia de don Bernardo Giner de los Ríos

Mañana lunes, a las siete y media, dará una conferencia este ilustre arquitecto en el salón de actos de la Escuela Normal (Castellana, número 71), con el siguiente tema: «Los grupos escolares de Madrid».

Por lo sugestivo del tema, por la atención con que la opinión ha seguido la obra escolar realizada en Madrid y por la categoría del Sr. Giner de los Ríos, la conferencia ha de estar llena de interés para todo profesional de la enseñanza y para el pueblo en general.

Interesantes proyecciones acompañarán a la conferencia.

Las invitaciones pueden recogerse en las Escuelas Normales (Zurbano y Castellana), en la Casa del Maestro (plaza de la Independencia, 9) y en el Ateneo.

La mayor fiesta de arte que se ha celebrado en España

El maestro Jacinto Guerrero ha dado muestra una vez más de su cariño a los actores españoles, poniendo a disposición del Sindicato y Montepío su teatro para el día 8 del corriente. Así, pues, el día 8 del corriente habrá en el teatro Colisevm un espectáculo magno, que dará comienzo a la una y media de la noche, y en él intervendrán las figuras más eminentes de España. Ya se han ofrecido todos los artistas de los teatros de Madrid; pero agradeciendo los generosos ofrecimientos, hay que adaptarlos a la duración del espectáculo.

De momento se cuenta con la colaboración de Margarita Xirgu, Carmen Díaz, Aurora Redondo, Conchita de Leonardo, Amalia de Isaura, Celia Gámez, Raquel Meller, Enrique Borrás, Valeriano León y Casimiro Ortas, con elementos de sus respectivas compañías, y la compañía del eminente maestro Guerrero, algunos números de los artistas flamencos que actúan en el teatro Victoria, y seguramente en los intermedios lucirán su ingenio dos afamados y queridos artistas del público madrileño. Será una verdadera solemnidad artística.

El precio de la butaca, tres pesetas cincuenta céntimos.

MOVIMIENTO OBRERO

Asociación General de Obreros de Industrias Químicas y Explosivos

Esta Asociación pone en conocimiento de todos los obreros a los que la misma les afecte que, habiendo sido levantada por las autoridades la clausura de su domicilio social, Augusto Figueroa, número 29, queda abierta la Secretaría de la misma todos los días laborables, de ocho a diez de la noche, a la que pueden acudir cuantos lo deseen, en la seguridad de que serán atendidos en cuantos asuntos a ella afecten.

Sindicato Unico de la Construcción (Sección Calefacción)

Se pone en conocimiento de todos los afiliados a esta Sección que, habiendo sido levantada la clausura de su local social, pasen por esta Secretaría (Desengaño, número 12, segundo), de seis a ocho, para proceder a la revisión de carnets.—Por el Comité, *El secretario.*

Ulceras, llagas, tumores, desaparecen con el Tratamiento Zendejas número 1.

Pro Federación Amigos y Protectores de la Escuela

El pasado domingo, en el salón de la Sociedad de Amigos del País, tuvo efecto, por iniciativa de la Asociación de Amigos y Protectores del Grupo Pérez Galdós, la asamblea pro Federación de todas las organizaciones de idénticos fines hasta el presente constituídas en Madrid y que tienden a la defensa del niño, la escuela y el maestro.

Estuvieron representados en dicho acto los siguientes grupos: Pérez Galdós, Menéndez Pelayo, Miguel de Unamuno, Joaquín Sorolla, Pablo Iglesias, Tirso de Molina, Claudio Moyano, Joaquín Dicenta, Rosario de Acuña, Gomez de Baquero, Giner de los Ríos, Emilio Castelar, Tomás Bretón, Amador de los Ríos, Carmen de Burgos y Joaquín Costa. Dieciséis grupos con una representación de 10.000 padres de familia.

Leídas las cartas de presentación de Comisiones, el grupo Perez Galdós expone los motivos que le han guiado a hacer esta llamada, tan unánimemente atendida; desea dicho grupo la Federación, en la seguridad que ello dará más personalidad a estas organizaciones, a la vez que la Federación fomente éstas en toda España y se consigan las representaciones en aquellos organismos de la enseñanza primaria que por derecho le pertenecen.

Pidió también que en dichos Estatutos se defendiera la enseñanza oficial que define la Constitución y la vigilancia en las agrupaciones de los individuos que traten de desacreditarla con fines beneficiarios para otra.

Rogó, por último, se manifestaran todas las representaciones para que la Comisión que se nombrara recogiera las aspiraciones de todos y armonizarlas.

Así lo hicieron, mostrando su unanimidad con la reunión, agradeciendo a la representación Carmen de Burgos que, por boca de uno de sus representantes y en nombre del presidente de la Sociedad de Amigos del País, ofrecía aquella casa, siempre acogedora, para toda reunión y domicilio de la Federación, pidiendo este grupo también un voto de gracias para Pérez Galdós por su iniciativa.

Para la confección de dicho reglamento se nombraron representaciones de los siguientes grupos: Pérez Galdós, Carmen de Burgos, Pablo Iglesias, Giner de los Ríos, Joaquín Sorolla, Joaquín Costa y Rosario de Acuña; terminando la reunión con un viva a la Federación, primer paso dado por las Sociedades de los grupos escolares de Madrid para unir a más de cien mil padres que representan el contingente escolar.

EL MONTEPIO MARITIMO

Una aspiración de los nautas, en marcha

Hace muchos años—desde los primeros de este siglo—que el personal marítimo de nuestro país viene sosteniendo una porfiada batalla para conseguir que se establezca el Montepío Marítimo Nacional, institución que acudiese en auxilio de los navegantes en el instante en que éstos quedasen inútiles para el trabajo. En realidad, la aspiración de este personal está dentro de los deseos de todas las clases sociales que aspiran a conquistar para la vejez un medio seguro de vida; pero existe la circunstancia en las clases marineras que durante el tiempo de su actuación viven lejos de los centros de actividad y de cultura, dedicados a una labor dura, en donde exponen con frecuencia la vida, y es por esta razón por lo que sienten más que ninguna otra clase social las miserias y las angustias de una vejez miserable.

Es natural que se preocupen durante sus largos años de navegación de conquistar para el día en que puedan vivir en tierra firme un modesto asilo que les permita vivir con relativa tranquilidad los últimos años de la existencia. Se da la circunstancia también de que esta clase social, por consecuencia de la grave crisis por que atraviesa la navegación, sufre más que ninguna otra la crisis del paro, sin que haya llegado hasta ahora a percibir directamente los beneficios que el Estado concede a las Compañías marítimas, precisamente teniendo en cuenta la existencia de dicha crisis. De ahí que en todos los momentos en que han podido expresar sus deseos al Poder público, lo hayan hecho en el sentido de que se establezca el Montepío Marítimo.

COMO SE CREO EL MONTEPIO MARITIMO

Hace ya muchos años que el Gobierno entendió que la aspiración de los navegantes era legítima, y se dispuso a crear el Montepío Marítimo Nacional a base de una parte de los auxilios que él prestaba a los navieros; pero el espíritu del Gobierno no llegó a prevalecer, porque las Compañías decidieron crear Montepíos particulares, absorbiendo para ellos las aportaciones del Estado.

Los navegantes se opusieron tenazmente, en cuanto les fué posible, a tal resolución, entre otras cosas, porque aquellos Montepíos contribuían a mantener al personal navegante, sometido por la fuerza a la voluntad de las Compañías, toda vez que cuando algún nauta abandonaba su destino en una Compañía perdía el derecho adquirido en el Montepío durante largos años. Difícil fué vencer la resistencia de las Compañías para que se creara un Montepío Nacional; pero las Asociaciones de navegantes encontraron un apoyo decidido en núcleos oficiales, especialmete en el representado por el iniciador de la obra social de los Pósitos de Pescadores, Sr. Saralegui.

Las aspiraciones sentidas durante largos años empezaron a convertirse en realidad gracias a los esfuerzos prestados por las organizaciones del personal y también por los elementos que secundaron la obra del Sr. Saralegui. Pero, realmente, la empresa vino a cuajar gracias al apoyo que le prestaron los gobernantes de la República. Venciendo infinitas dificultades, hace unos cuantos días quedó constituído definitivamente el Montepío Marítimo Nacional en el ministerio de Trabajo.

Durante los años de forcejeo para constituir esta entidad se logró formar un capital social, que es hoy de 3.160.000 pesetas; proceden 1.600.000 del sexto de Practicajes, concesión hecha por los gobernantes de la República; 1.060.000 que existen en el Instituto Social de la Marina, organismo que durante largos años viene prestando a esta empresa una gran ayuda, y 500.000 pesetas que existen en algunos Bancos, procedentes de depósitos de Compañías navieras.

Puede decirse, pues, al dar esta noticia, que el Montepío está en franquicia, y que dentro de poco llegará a su plenitud.

Para constituir la nueva entidad se reunieron representaciones de los navieros que tienen constituídos Montepíos particulares y del personal en sus distintas categorías. Presidió el acto el señor Parrilla, y se nombró una Comisión, integrada por los Sres. Cencillo, Gamoneda, Lopategui y Vidal, encargados de poner en marcha la institución.

Esta Comisión ha empezado ya a trabajar con gran premura en la constitución de los censos estadísticos, modificación del reglamento y estudio de las normas que deben seguirse para arbitrar recursos que permitan al Montepío desenvolverse dentro de la mayor normalidad.

Nosotros, que tanto nos hemos preocupado de la resolución de los problemas del personal marítimo, nos sentimos muy satisfechos porque al fin se ha logrado constituir una entidad con elementos propios, capaz de dar satisfacción a una de las más viejas aspiraciones de los marinos españoles.

Los partidos republicanos

Conferencia del Sr. Rubio Coloma

En el salón de actos de Unión Republicana disertó ayer el señor Rubio Coloma sobre tema tan de actualidad como el crédito agrícola, y más concretamente el Banco Nacional Agrario.

El conferenciante hizo notar que, de existir el organismo citado, el problema trágico de los trigos hubiera hallado solución inmediatamente de presentarse, sin sacrificio para el labrador y para el Estado, como se hallarían ya resueltos conflictos tan agudos como el de los plataneros canarios, como el de los uveros de Almería y tantos otros que producen graves trastornos en la economía agrícola, la primera y mejor de las partes que integran la economía nacional.

Pasó después a estudiar algunas modalidades del proyecto que aprobó la Ponencia nombrada por el Gobierno Azaña, de la que el conferenciante hubo de formar parte, y destacó las novedades crediticias que encierran las bases de aquel trabajo, tales como la regulación de la prenda agrícola y pecuaria a base del Registro de prenda, procedimiento que trocaría en riqueza cotizable como garantía crediticia la innúmera cantidad de enseres, efectos y bienes muebles, semovientes y fungibles que forman el único patrimonio de los labradores pequeños, para quienes hasta hoy no existe más crédito que el que quiera concederles el usurero del lugar.

Fué muy aplaudido.

Juventud de Unión Republicana

Con gran concurrencia se celebró el viernes, en el domicilio social de Unión Republicana, la segunda de las charlas de controversia organizadas por esta Juventud, que corrió a cargo de nuestro correligionario D. Francisco Blasco, que disertó con el tema «Defensa de la Constitución», exponiendo la posición que deben adoptar los partidos republicanos ante la revisión constitucional y haciendo resaltar la inoportunidad de esta revisión.

Al terminar su brillante exposición el Sr. Blasco hicieron uso de la palabra varios correligionarios, coincidiendo en todo lo expuesto por el charlista.

Unión Republicana Femenina

Continuando la semana de fiestas de Unión Republicana Femenina, se celebró ayer en sus salones una selectísima fiesta de arte, sobre el tema «La escultura en la Grecia clásica».

La conferencia, llena de espiritualidad, de documentada erudición y de agudo juicio crítico, fué pronunciada por doña Concepción Ayala, y como ilustraciones de esta disertación, por todos puntos admirable, se proyectó una interesante película documental e interpretaron con primoroso arte unas danzas clásicas las alumnas de la eminente María Esparza, procedentes de la meritísima Escuela de Actores Catalina Bárcena.

La alta calidad cultural y artística de la fiesta dió a ésta un brillantísimo relieve y fué un éxito más de Unión Republicana Femenina.

Centro Cultural Republicano del Puente de Segovia. (Paseo de Extremadura, 11.)

Esta entidad cultural se complace en hacer público que, continuando el ciclo de conferencias que ha iniciado recientemente, el próximo miércoles, día 5 de Junio, a las diez de la noche, tendrá lugar la que pronunciará en su domicilio social, paseo de Extremadura, 11, el abogado D. José María Alvarez Ramírez, miembro del partido Nacional Republicano, quien atiende así la invitación que al efecto se le ha formulado.

La conferencia del Sr. Alvarez Ramírez versará sobre el tema «A través de la República».

El acto será público.

Unión Republicana.-Agrupación de Madrid

Esta tarde, en el domicilio social de la Agrupación de Madrid (Carrera de San Jerónimo, 17, primero), dará D. Jesús Rubio Coloma una conferencia, desarrollando el tema «Banco Agrario».

El acto comenzará a las siete y media de la tarde.

La Agrupación de Padres de Enfermos Mentales

Organizada por la Agrupación Española de Padres y Protectores de Anormales Mentales y Enfermos Mentales, se celebrará el día 5, en el Centro de Estudios Históricos (Duque de Medinaceli, 4), dos conferencias.

Una de ellas a cargo de D. Mariano Górriz, que disertará sobre «Lo que ha sido y lo que debe ser la asistencia psiquiátrica en España».

Y la otra a cargo del doctor don Antonio Vallejo Nájera, que disertará sobre «Los puntos de importancia para la asistencia psiquiátrica».

El acto comenzará a las siete de la tarde.

BOLSA Y FINANZAS

Comentario del momento

La rápida formación del Gobierno francés ha producido la mejor impresión en los círculos financieros ingleses, y el hecho de haber sido ayer día semifestivo en la Bolsa ha impedido que se manifestara en toda su amplitud aquella excelente impresión.

El franco francés cerró en Londres a 74,65, contra 75,31 del viernes, y puede decirse que ha caído verticalmente la especulación a plazo, pues de siete céntimos que se pagaban por libra esterlina, a tres meses, el «rapport» ha bajado hasta tres.

Todo el mundo sólo se preocupa en cubrirse para evitar mayores males, pues las declaraciones hechas por el nuevo ministro de Hacienda, M. Caillaux, no dejan lugar a dudas en cuanto al mantenimiento de la paridad oro del franco, a cuyo objeto reprimirá implacablemente los manejos de la especulación y combatirá la tendencia desvaloracionista.

En la Bolsa de París también se produjo la esperada reacción, y los valores experimentaron un alza general. La Deuda perpetua cerró a 78,60, en alza de casi el entero; las acciones del Banco de Francia subieron 275 francos, 32 las del Banco de París y 24 las del del de la Unión; también registraron alza las acciones ferroviarias, de electricidad e hidroeléctricas.

Se dice que ha sido procesado el director de «Le Petit Journal», acusado de haber ejercido una campaña derrotista; pero se observa el más absoluto secreto sobre las pesquisas judiciales que se han realizado a requerimiento de los ministerios de Justicia y Hacienda, puestos de acuerdo a tales fines.

El director de dicho periódico ha declarado haber sometido al Juzgado sus talonarios de cheques y la situación de sus cuentas corrientes en los Bancos, añadiendo que no ha hecho inversión ninguna en moneda extranjera ni para sí para ninguna otra persona. El Juzgado abandonó las oficinas del citado diario sin incautarse de documento ninguno.

Bolsín en el Banco de España

Con gran animación y escaso negocio se efectuó en los pasillos del Banco de España la habitual reunión de nuestros principales especuladores.

Tan sólo se realizaron operaciones con Explosivos a 653; Alicantes, a 203,75, y Guindos, a 245, siendo la tendencia más bien de flojedad.

Mercado Internacional de divisas. Cambios del Centro Oficial de Contratación de Moneda

Los cambios fijados ayer por nuestro organismo rector de cambios acusaron sensible baja para la libra, y consecuentemente para aquellas divisas que se regulan por el cambio de aquélla. También acusaron baja dólares y belgas.

En cuanto a los restantes, no experimentaron modificación ninguna.

Información municipal

Lo que dice el presidente de la Gestora

El presidente de la Comisión gestora manifestó ayer mañana a los periodistas que en la próxima semana se celebrarán varias reuniones de gran interés. A las cinco de la tarde del lunes se reunirá la Comisión de Reforma interior; el martes, a la misma hora, la de la Carta municipal, y el miércoles se estudiarán varios puntos referentes a la organización de la Exposición de Prensa hispanoamericana.

Respecto al proyecto de Gran Vía San Francisco-Puerta de Toledo, manifestó que se requieren del ministerio de Trabajo varios datos de la Dirección de Sanidad, que serán enviados a la mayor brevedad.

Finalmente dijo que el próximo jueves hablará por radio el delegado de Circulación, Sr. Rueda, para dar otra de las conferencias de la campaña emprendida contra los ruidos.

—Por cierto—añadió—que pueden ustedes avisar, desde los periódicos, a los conductores de los coches que llevan a domicilio a los niños de los colegios para que no avisen a éstos por medio de las bocinas. Es una medida que creo cumplirán fielmente.

Fiestas de primavera.--Programa para el día 2 de Junio

Ultimo día de concurso de balcones engalanados.

Exposición canina, en el Parque de Madrid.

Exposición de Cunicultura.

Tiro de platos:

A las diez de la mañana, tiro de prueba.

A las once, copa de la Unión Española de Explosivos.

A las dos treinta de la tarde, campeonato de Madrid.

De once de la mañana a una de la tarde, Exposición en el local del Archivo de Villa (plaza de la Constitución, número 27) de objetos interesantes de las colecciones del Archivo, Biblioteca, Hemeroteca y Museo municipales.

A las once treinta de la mañana, homenaje a la Banda Municipal, en el quiosco de Rosales, con la cooperación de los Coros y profesores de orquesta de Madrid, dirigidos por los maestros Benedito y Alvarez Cantos y los ilustres compositores D. Pablo Luna, don José Serrano, D. Francisco Alonso, D. Jacinto Guerrero y D. Ernesto Rosillo.

El programa será el siguiente:

Primero. Los Coros y profesores de orquesta de Madrid interpretarán el siguiente programa:

a) «Una vieja», Gaztambide, orquesta.

b) «El chaleco blanco» (coro de lavanderas), Chueca.

c) «Gigantes y cabezudos (coro de repatriados), Caballero.

d) «Marina» (barcarola), Arrieta.

e) «El tambor de granaderos» (preludio), Chapí, orquesta.

f) «El barberillo de Lavapiés (coro de costureras), Barbieri.

g) «La verbena de la Paloma» (coro general), Bretón.

h) «Bohemios» (coro de bohemios), Vives.

Directores, maestros Benedito y Alvarez Cantos.

Segundo. Concierto por la Banda Municipal, que ejecutará el siguiente programa:

a) «La vaquerita», dirigida por su autor el maestro Rosillo.

b) «Los gavilanes», dirigida por su autor el maestro Guerrero.

c) «La calesera», dirigida por su autor el maestro Alonso.

d) «Moros y cristianos», dirigida por su autor el maestro Serrano.

e) «Una noche en Calatayud», dirigida por su autor el maestro Luna.

A la una treinta de la tarde, concurso hípico en la Casa de Campo. Copa de Naciones.

A las tres quince de la tarde, fiesta de aviación en el aeropuerto nacional de Madrid (Barajas), con la cooperación de las Aviaciones militar, naval y civil y la Federación Aeronáutica Española.

A las cuatro de la tarde, festival náutico, organizado por el Canoe Natación Club y patrocinado y subvencionado por el Ayuntamiento de Madrid, en el lago de la Casa de Campo.

A las cinco de la tarde, corrida de toros en la plaza Monumental.

A las once de la noche, sesiones de fuegos artificiales en la glorieta del Catorce de Abril, paseo de María Cristina, paseo de Rosales y avenida de la Plaza de Toros. Cooperarán a este festejo la Banda Municipal y tres bandas militares.

Ateneo de Madrid

Sección de Ciencias Morales y Políticas

Mañana, a las siete de la tarde, D. Arturo Mori dará una conferencia, titulada «La libertad de Prensa es la libertad de las libertades».

*

El martes, 4 del actual, a las siete de la tarde, D. Francisco Madrid dará la segunda conferencia del ciclo sobre la ley de Prensa, con el tema «Control y censura de Prensa».

Redacción de LA LIBERTAD, teléfono num. 27154

Enfermos del estómago e intestinos.

Cuando leáis que el mejor medicamento para vuestras dolencias es tal o cual, no lo creáis, porque los miles y miles de enfermos curados y médicos entusiastas dicen que no hay otro mejor, ni más inofensivo, que el

«En las dispepsias hiperclorhídricas, en los estados de gran excitación gástrica con fuertes dolores y espasmos, aun siendo dependientes de una úlcera de estómago, tratados con el «DIGESTONICO» he podido comprobar efectos sorprendentes, que algunos de mis enfermos han calificado de maravillosos»

DR. ANTONIO BARTOMEU
Del Hospital de Santa Cruz (Barcelona)

NOTA.—*El último caso positivo ha sido en una enferma de úlcera gástrica, operada de gastroenterostomía, y cuyos dolores y molestias no habían cedido, a pesar de la intervención quirúrgica.*—Dr. Bartomeu.

DIGESTÓNICO

DEL DR. VICENTE.

Ministerio de Educación, Cultura y Deporte 2012

¡MILLONES, MILLONES, MILLONES!

Lo del regalo se ha vuelto dificultoso

Ya ni aun los más audaces ferrocarrileros juzgan cosa hecha, pan comido, lo de regalar el Estado a las despilfarradoras, insaciables Compañías los doscientos millones consabidos. Ni que, ofreciéndose desde las alturas un ejemplo desmoralizador, se pisotee el Código de Comercio para que sea factivo emitir las inauditas obligaciones de marras. Obligaciones, recordémoslo, con las cuales se busca reducir en dos centenas de millón la valía de unos bienes que pronto debe recibir el Estado libres de tan tremenda carga hipotecaria.

Tampoco—gracias sean dadas a que no existe aún el Estatuto de Prensa—se juzga ya posible que el Tesoro, presa hoy de enorme déficit, cargue con la ilegítima obligación de pagar los intereses de los doscientos millones en que se quiere mermar el patrimonio del Estado para, ¡oh nuevo asombro!, que las Empresas refuercen su Tesorería. Ni, en suma, que, agravando más y más ese conjunto de actos de mala administración, se faculte a las derrochadoras Compañías para demorar el comienzo de las amortizaciones, y así adentrarlas más y más—con nuevo y mayor daño para el Tesoro—en el período donde las líneas de ferrocarriles han de constituir pertenencia del Estado...

Como no lo ha podido impedir el Estatuto de Prensa, la continua, irrefutable campaña de LA LIBERTAD ha abierto muchos ojos y ha despertado muchas legítimas curiosidades en torno del asunto ese, tan lesivo para el interés público.

El escándalo es ya formidable. Y ha pasado a ser tema de todas las conversaciones desde que los prohombres de izquierda, con noción exactísima de la realidad, le han dedicado la gran atención que merece. Recuérdese cómo el Sr. Sánchez Román ha negado patrióticamente, para lo futuro, la solidaridad de las izquierdas con el mantenimiento de tan monstruosas mercedes. Y que el domingo pasado, a un tiempo, el Sr. Azaña, en Valencia, y el Sr. Gordón Ordás, en Bilbao, han expuesto con cívica dureza su parecer contra las enriqueñas donaciones. Con esto, ¿cómo seguiría su libre curso el injustificable proyecto de ley que, en su confuso y embrollado artículo único, sacrifica las conveniencias del Estado a las de sus asaltantes ferrocarrileros?

El indefendible asunto ha tenido un atasco. Frente a los generosos donantes se ha erguido el Sr. Chapaprieta. «No podemos comprometer los intereses del Tesoro—adujo en el postrer Consejo ministerial—con obligaciones a largo plazo, que, además, tampoco resolverían el problema económico de las Empresas.»

¡Claro que no! Como que es lo que viene repitiendo. LA LIBERTAD. Porque el problema económico de las Empresas tiene una causa principal, superior a las accesorias que ellas exhiben como primordiales. Y dicha causa es el desbarajuste, la pésima organización interna de las Compañías, tan mala hoy como cuando las Compañías eran instrumento de explotación colonial en manos de extranjeros. ¿De qué han servido hasta hoy los sacrificios impuestos alegremente al Tesoro por ministros más defensores de las Compañías que del interés público? De nada. Los millones han ido consumiéndose casi en balde, y el servicio de ferrocarriles sigue siendo tan malo—y, por ende, tan odioso a los usuarios—como cuando con él destrozaba la plutocracia extranjera toda la economía española.

Seguir regalando el Tesoro millones y más millones a los Consejos de Administración ferroviarios, modelo de incapacidad, significaría mantener procedimientos que indignaban ya en los tiempos isabelinos. Porque hace mucho, mucho, que las gentes han llegado a conocer el hecho increíble de que, en no pocas ocasiones, las normas legales llevadas por ministros a la «Gaceta» o a las Cortes procedían de las propias Empresas.

De ahí que nos parezca bien se estudie mejor el asunto. Mas no para lo que un periódico de ayer pone en boca del Sr. Marraco, a quien atribuye el designio de indemnizar a las Empresas por los perjuicios (?) que les ha causado el Estatuto ferroviario. ¡Perjuicios! ¡Sería el colmo que ahora saliésemos por tal registro! ¡Si el Estado es el único que siempre, con Estatuto ferroviario o sin Estatuto, resultó víctima pagana! ¡Si está por ver que el Estado haya hecho una inspección seria en las Compañías para enterarse de cómo se jugó con sus intereses!

No, no. Hay que estudiar el nebuloso asunto, que hoy, como antaño, haría de la Hacienda pública el verdadero fondo de reserva a que acuden los ferrocarriles para conjurar las resultas de su calamitosa gestión. Pero estudiarlo para, en defensa del Estado, enviar noramala a quienes se han creído que deben seguir pagando todos los españoles las consecuencias de la ineptitud de las Compañías. ¡Ni una peseta más para el desbarajuste ferroviario! ¡Ni un solo céntimo para que continúe un orden de cosas deplorable! Sobre que no se remedia nada con proseguir la injusta política de regalos a expensas del Tesoro, no hay derecho a que el Estado sacrifique el interés público al de unas Compañías que, conforme se acaba de ver en sus recientes juntas generales, ni aun con el escandaloso aumento del 15 por 100 en las tarifas renuncian a su eterna costumbre de aumentar y aumentar los gastos, mientras gimen sobre el acrecimiento de su déficit...

Más de medio millón de españoles sin trabajo

Según la estadística en el presente año ha aumentado el paro

El ministerio de Trabajo, Sanidad y Previsión Social ha hecho pública la siguiente estadística de paro obrero involuntario, total o parcial, en España el 31 de Abril de 1935:

Industrias agrícolas y forestales, 461.029; industrias del mar, 9.403; industrias de la alimentación, 7.575; industrias extractivas, 13.213; siderurgia y metalurgia, 20.450; pequeña metalurgia, 12.627; material eléctrico y científico, 801; industrias químicas, 1.750; industrias de la construcción, 94.556; industrias de la madera, 16.226; industrias textiles, 14.456; industrias de confección, vestido y tocado, 6.558; Artes Gráficas y Prensa, 2.773; transportes ferroviarios, 656; otros transportes terrestres, 8.079; transportes marítimos y aéreos, 2.616; agua, gas y electricidad, 787; comunicaciones, 130; comercio en general, 8.347; hostelería, 2.516; servicios de higiene, 1.118; Banca, Seguros y oficinas, 4.442; espectáculos públicos, 1.672; otras industrias y profesiones, 40.251. Total, 732.034.

La comparación con igual fecha del año anterior es la siguiente:

Paro agrícola: completo, 227.761 en Abril de 1934, y 274.245 en Abril de 1935; parcial, 197.651 y 186.784. Totales, 425.412 y 461.029.

Paro industial: completo, 199.154 en Abril de 1934, y 194.856 en Abril de 1935; parcial, 79.248 y 76.149. Totales, 278.402 y 271.005.

Sumas de paro: completo, 426.915 en Abril de 1934, y 469.101 en Abril de 1935; parcial, 276.899 y 262.933. Totales, 703.814 y 732.034.

Labrador estrangulado por unos ladrones

La Guardia civil detiene a los asesinos

Córdoba, 1.—En el pueblo de Carcabuey apareció estrangulado en su domicilio el labrador Manuel Molina Martín, de cuarenta y cuatro años, soltero, que vivía solo y era muy adinerado.

El móvil del crimen fué el robo, pues en su casa se ha advertido la desaparición de 50 pesetas, 10 monedas de plata de Isabel II y dos escudos.

La Guardia civil ha detenido a Eduardo Rueda Pareja, apodado «Gavillas», de dieciocho años, y a Manuel Luque Sánchez, apodado «Canastos», sujetos de malos antecedentes.

Estrechados a preguntas, se confesaron autores del crimen, declarando que penetraron en la casa en la noche del día 30 y se abalanzaron sobre Manuel, con el que sostuvieron una lucha, estrangulándole con las manos.

Los criminales iban provistos de un cuchillo de grandes dimensiones, del que se ha incautado la Guardia civil.

El crimen fué descubierto por el padre de uno de los agresores, que trabajaba en una finca del muerto y llegó ayer tarde a casa del labrador para darle cuenta de las faenas que estaba realizando en el campo.

La víctima tenía invertido su dinero en industrias agrícolas y documentos de crédito.

Gerencia de LA LIBERTAD, telefono num. 27151

EL TEATRO

Español.—"El villano en su rincón"

Margarita Xirgu y el Sr. Merino en una escena de la obra «El villano en su rincón», representada anoche en el Español (Fot. Alfonso.)

No podía dejar el teatro Español de hacer su aportación al homenaje a Lope de Vega en estos días que se le rinde de continuo. El jueves, en el Círculo de Bellas Artes; el viernes, en Estava, por la Asociación de la Crítica, bajo el patrocinio del Ayuntamiento, y anoche, en el coliseo municipal, con lo que sigue viéndose que mientras el Estado continúa sin señalar la eficacia de su participación en el loor de aquella gloria, Madrid hace lo poco que puede y con el mayor decoro posible para honrar la memoria de su preclaro hijo.

Ya había el teatro Español contribuído un tanto con la reposición de «Fuenteovejuna»; pero era menester, y así se ha hecho, que diese a título de novedad otra obra del Fénix de los Ingenios escasamente conocida del público actual.

Ha sido ésta una de las buenas comedias de Lope, «El villano en su rincón», que, como solía acontecer, sirvió de modelo a alguna otra de autor español, en este caso el «Juan Labrador», de Matos Fragoso, que, cual era también frecuente en los siglos XVII y XVIII, tuvo su reflejo en el teatro francés con la obra de Callé, estrenada en 1774, y que ha quedado de repertorio en la Comedia Francesa, con el título de «La partie de chasse de Henri IV». Todavía volvió a la escena española en otro avatar, convertida en zarzuela grande, vista no en el primer original hispano, sino en la versión gala, y representada con éxito a mediados del siglo XIX.

«El villano en su rincón» es un trasunto del encuentro de Diógenes y Alejandro, episodio al que se hace referencia en la obra por boca del mismo rey. La grandeza y el poder chocan con la sencillez y la humildad, que se resisten a las seducciones del fausto y del imperio y las desdeñan no con arrogancia, sino con naturalidad. Esta es precisamente su fuerza, que asombra y desconcierta al poderoso, quien halla los mejores medios de premiarla.

El rey sabe recompensar la virtud y hacer justicia. Una vez más aparece en el teatro clásico, y especialmente el de Lope, ese concierto de la raleza con el pueblo. No olvidemos que «El alcalde de Zalamea» había sido escrito por Lope antes que por Calderón.

El concepto de la lealtad del vasallo, que llega a su mayor dramatismo en el conflicto de «Sancho Ortiz de las Roelas», aparece con interesante modalidad en «El villano en su rincón». Juan Labrador, tipo nada fácil de hacer y de interpretar, es la figura de un cuento ejemplar, de un apólogo que parece venir de una narración de Oriente, aunque Lope, para dar más facilidad a Callé, sitúa la acción en Francia y en el reinado de un Ludovico.

Juan Labrador no es un carácter rectilíneo como el propio Pedro Crespo. Es más complejo, y a pesar de su aparente simplicidad tiene las dificultades suficientes para solicitar la atención de un tan grande actor como Enrique Borrás. Enamorado del personaje, penetrado de cuanto hay dentro de él y sabedor de todo lo que el arte del intérprete ha de darle, Borrás ha estudiado con todo cariño el tipo del villano, tan hábilmente trazado por Lope, y ha logrado la perfección al darle vida.

Grandes aplausos arrancaron las relaciones del acto primero, en uno de cuyos versos, por cierto, al hablar de los anhelos marciales, dice del soldado batallador en la tierra y en el agua,

que presume también beber el viento.

Lo que podría ser un rasgo intuitivo de la Aviación, comparable con el del presagio del telégrafo.

Felicísima fué la interpretación total. Para mayor signo de solemnidad, como a Lope se debía, en el reparto de «El villano en su rincón» aparecen, como no ha solido ser frecuente en esta temporada, juntas las figuras de Enrique Borrás y Margarita Xirgu, que puso todo su talento y toda su sensibilidad en la afortunada labradora. Pilarín Muñoz, exquisita y muy digna de señalada mención, López Lagar, Alvarez Diosdado, Merino, Aguirre, muy atinado en el gracioso clásico, y el conjunto, en fin, de la ejecución completaron los motivos de elogio. Entre ellos tienen asimismo sus lugares el acierto de Burmann en el decorado y el primor de las danzas y canciones, al hablar de las cuales no es posible omitir los nombres de los cantores José Jordá y Paloma Pardo.

La celebración es digna de Lope y del teatro Español. Sin embargo, la sala no estaba llena. Consignémoslo para vergüenza y tal vez remordimiento de quienes dejaron de asistir. Pero era que el honor nacional se jugaba al mismo tiempo a puñetazos en la plaza de toros.

Solamente unos cuantos espíritus extravagantes incurriríamos en la sencillez de creer que el honor de España estaba más justamente puesto en el genio de Lope.

ARIEL

IDEAL.—GRAN COMPAÑIA LIRICA SAGI VELA

Gerente, José Navarro; maestros directores y concertadores, Miguel Puri y Manuel Mira.

Lista de la compañía:

María Vallojera, Amparo Marvidal, María Téllez, Amparo Bori, Pepita Moncayo, Manolita Segura, Enriqueta Márquez, María Teresa Heredia, Pilar Cuevas, Pilar Zafra, Anita Carrión.

Francisco Arias, Luis Sagi Vela, Eladio Cuevas, Manuel Cortés, Andrés García Martí, Vicente Gómez Bur, Constantino Pardo, Francisco Ruiz, Rafael Gallegos, Manuel Codeso, Fernando Daina.

Coristas de uno u otro sexo, 24; profesores de orquesta, 30.

Director de escena, Francisco Arias.

Apuntadores, Benito Huecas y Antonio Mata.

Sastrería, Peris, hermanos; escenografía, García y Ros; archivo, Sociedad Española de Autores Líricos.

Debut de la compañía, el miércoles 5 de Junio de 1935, a las diez cuarenta y cinco de la noche, con el estreno del entremés de Ramos de Castro y Carreño «El gaditano» y la reposición de «La del manojo de rosas», con el mismo reparto con que fué estrenada la obra por esta compañía.

TODAVIA...

Presos gubernativos

Nos dicen a diario el presidente del Consejo y el ministro de la Gobernación, y todos los ministros y hasta algunos subsecretarios, que la tranquilidad en el país es absoluta. El hecho es cierto. A la vista está.

Mas se compagina mal con esta realidad evidente el que todavía haya presos gubernativos en las cárceles españolas, y hasta que—caso reciente—de Barcelona se trasladen a Burgos presos—en número de setenta—que sólo gubernativamente lo son. ¿Por qué estos excesos de precaución? ¿Qué se quiere evitar con ellos?

Pasaron—hace ya nueve meses—los acaecimientos de Octubre, y en verdad ningún brote se ha advertido después. ¿A qué viene la persistencia en sostener prisiones que los Tribunales no autorizan? Admitamos las que los Tribunales retienen; pero estas otras, obra sólo de la Policía, ni deben ni pueden sostenerse.

Se lo decimos al ministro de la Gobernación, Sr. Portela Valladares, viejo demócrata, que ha dado en ocasiones recientes pruebas de serlo. Esto no puede ser. Urge que no sea, y requerimos al Sr. Portela para que personalmente intervenga y le ponga fin.

EN BUENOS AIRES

Ha fallecido don Horacio R. Larreta

Buenos Aires, 1.—Ha fallecido D. Horacio R. Larreta, hermano del escritor D. Enrique, actualmente en Madrid, y de la esposa del embajador de la República Argentina en España, señora de García Mansilla.

El Sr. Rodríguez Larreta ocupaba un puesto destacadísimo en la judicatura argentina como miembro de la Suprema Corte de Justicia, y en la actualidad desempeñaba las funciones de procurador general de la nación.

EN LA CARCEL MODELO

Don Manuel Azaña visitó ayer mañana a don Luis Companys

El ex presidente del Consejo don Manuel Azaña, acompañado por su bella y distinguida esposa, visitó ayer mañana en la Cárcel Modelo al ex presidente de la Generalidad de Cataluña D. Luis Companys y sus consejeros, con quienes conversaron largo rato.

También ayer visitaron al señor Companys y consejeros las siguientes personas:

Don Luis de Tapia, Sr. Casares Quiroga y señora, D. Mariano Benlliure y Arana, señora viuda de Sancho, profesora señorita Gómez Hidalgo, ex ministro D. Francisco Barnés, diputado D. Rodolfo Llopis, D. Jaime Roca, Sr. Miralles y señora, D. Francisco Madrid, Sr. Alavedra y señora, D. José Teixidor, D. Luis Travé, doña Margarita Riera, Sr. Ogier Preteicelle, diputados Sres. Aiguader, Marial, Mestres Puig y Señal, director de «La Humanitat», de Barcelona, D. José María Massip; señora de De Buen, Fontbernat, una representación del Comité pro presos de Izquierda Republicana, de Barcelona, y otra representación del Comité pro presos de Unión Socialista de Cataluña, Sr. Carretero y señora y otros.

RIÑA POR INTERESES

Dos labradores gravísimamente heridos

El Ferrol, 1.—En la parroquia de Castro discutieron sobre la propiedad de unos terrenos los labradores Juan Peña Martín, de setenta y nueve años, y Lisardo Rego Rey, de sesenta y seis, quienes se acometieron salvajemente con los instrumentos de labranza.

El primero fué recogido en estado agónico, y gravísimamente herido también Lisardo.

EL PARO OBRERO EN MADRID

Hay dinero en presupuesto para obras de utilidad pública, y, sin embargo, las derechas no las acometen, dejando mientras tanto que los obreros se mueran de hambre

Y vamos hoy a ocuparnos del Gabinete Técnico de Accesos y Extrarradio de Madrid, continuando la campaña emprendida única y exclusivamente en servicio y favor de los obreros que se hallan en paro forzoso, en algunas ocasiones por el desatinado capricho de una voluntad ministerial, como verá el que leyere.

Otro hombre técnico, de reconocida responsabilidad y elevado cargo dentro del ministerio de Obras públicas, nos sirve de informador esta vez. Como la anterior, reservamos igualmente su nombre, al objeto de evitarle los consiguientes perjuicios.

—El Gabinete Técnico de Accesos y Extrarradio de Madrid—nos informa nuestro interlocutor—fué creado en el mes de Diciembre de 1932 por D. Indalecio Prieto, y ha vivido hasta ahora del crédito que le asignó una ley del mismo año. En Diciembre del año 34 se acabó este dinero, y de entonces acá lucha con la escasez de medios consiguiente y sus trabajos los realiza a crédito que le conceden los contratistas, a alguno de los cuales se le debe en la actualidad más de un millón de pesetas. Cuando el Sr. Cid desempeñó la cartera de Obras públicas, convencido de la importancia y utilidad de las obras realizadas y en proyecto, logró un crédito extraordinario para el Gabinete que, concedido en el mes de Marzo del corriente año, sólo sirvió para enjugar el déficit del primer trimestre.

—¿Qué obras tiene el Gabinete en ejecución y en proyecto, pero proyecto inmediatamente realizable?

—El segundo trozo de la prolongación de la Castellana, que representa unos dos kilómetros; las carreteras de la cintura de Madrid, unos veinticinco; la gran vía del Abroñigal, los ensanches de los puentes de Segovia y Toledo, la carretera del valle de la Fuenfría, el nuevo Hipódromo y las obras de los ministerios.

—¿Qué volumen de dinero necesita el Gabinete para su normal funcionamiento?

—De veinte a veinticinco millones anuales. En el año 33 se gastaron 17.200.000 pesetas; en el 34, 19.800.000, y en el 35, 4.700.000. Como a los contratistas no se les abonan con puntualidad sus plazos, van restringiendo el número de obreros empleados, y ello da lugar a continuos despidos que empavorecen aún más el problema del paro. Nada se puede hacer contra estos despidos, porque sería absurdo exigirle a los contratistas que aumentasen sus gastos sin una seguridad absoluta de resarcirse en plazos fijos, y, además, por mucha resistencia pecuniaria que tuviesen estos hombres, habría de llegar necesariamente un límite del cual les sería imposible pasar.

—¿Entonces, lo que hace falta es dinero?

—Dinero y buena voluntad. Dinero para acometer el sinnúmero de obras que están nada más que esperando el que se dé la orden de comenzar; pero es que también, y este caso es peregrino y ha de causarle a usted profunda sorpresa, ocurre que para ciertas obras hay dinero y, sin embargo, no se ordena el que se emprendan los trabajos.

—¿Cómo puede ser eso?

—¡Ah! Yo no lo sé; pero lo que sí le aseguro es la certidumbre absoluta de lo que acabo de manifestarle. Tiene usted, por ejemplo, que en presupuestos vienen figurando, ya hace tiempo, las consignaciones suficientes para comenzar la estructura mecánica del edificio de la Dirección general de Seguridad, en la plaza de los Ministerios; para el trozo primero de la obra del valle de la Fuenfría y para los tercero y sexto de la carretera a la Sierra.

—¡Es verdaderamente incomprensible que un Gobierno hable de conjurar el paro, disponga de dinero, tenga obras de utilidad pública en que emplearlo y no se decida a realizarlas!

—Incomprensible, no; pues lo que sucede es que los enemigos de estas obras, y que no se hallan muy lejos de mi propio despacho, hacen cerco a los ministros, y ocurre, por ejemplo, como con el Sr. Cid, que tardó mucho tiempo en enterarse de la importancia del Gabinete Técnico de Accesos y Extrarradio de Madrid, porque a su alrededor había personas interesadas en que no estudiara el asunto. Lo propio sucedió con el Sr. Guerra del Río. Y es que los enemigos de todo lo que pueda redundar en beneficio de la República siguen monopolizando los puestos de confianza en los ministerios. El actual ministro, que por lo visto aún no ha tenido tiempo para enterarse de lo que son las obras emprendidas y en proyecto, parece que tiende a no emprender ninguna más y a mantener en una mortecina actividad aquellas en que se trabaja actualmente.

—Si el Gabinete actuara con la debida intensidad, ¿qué obreros podría necesitar?

—Más de cinco mil. Pero a éstos tiene usted que añadir los que entrarían en actividad a consecuencia del consumo natural de materiales en las obras. La estructura mecánica de la Dirección general de Seguridad no necesita sólo de los obreros que la monten, sino que antes hay que trabajarla en los talleres metalúrgicos; el cemento, la cal y el yeso precisan, además de los albañiles que han de manejarlos en las obras, los que tienen que manipularlos en las respectivas fábricas; la madera llega elaborada a los ministerios, luego exige una mano de obra anterior, y, por último, la piedra para los firmes de las carreteras ha de ser previamente arrancada y machacada. Sólo con mirar por encima esta enumeración puede usted formar juicio de la cantidad de hombres que movilizaría el plan de obras proyectadas y en ejecución.

—Entonces, ¿no son necesarios tantos quebraderos de cabeza para resolver el problema del paro en Madrid?

—¡Qué van a ser! Por eso, los que conocemos a fondo el problema no esperamos nada de las derechas, que, con sus propias declaraciones, demuestran no ser reconstructivas, sino demoledoras. Si hubiesen tenido un verdadero interés, como pregonan a todas horas, de resolver el paro obrero, les hubiera bastado con continuar las obras emprendidas y poner en ejecución las proyectadas. Pero de la despreocupación de estos hombres le puede dar a usted idea clara el que no se acometen ni aquellas para las que hay dinero. Además, como demostración palmaria de la labor de derechas e izquierdas políticas, basta con controlar el número de obreros parados en los pri-

Estas bellísimas actrices han sido nombradas «misses» de los respectivos teatros donde actúan, y se disponen a presentarse al concurso para disputarse el título de «Miss Teatro». Grupo interesante y sugestivo. Le sobra, francamente, esa hilera de caballeros actores, que ni como escuderos reúnen las condiciones de estética espectacular precisas. Pero los disculparemos teniendo en cuenta la fuerza de atracción que desarrollan una «misses» de esta categoría

Ministerio de Educación, Cultura y Deporte 2012

meros años de la República y el que existe después del advenimiento de las derechas al Poder. Y esto se lo dice a usted un hombre que ni es político ni piensa serlo, pero que vive la realidad de las cosas.

Llevamos dos entrevistas con dos hombres técnicos, apartados de las luchas políticas y de los intereses de contratistas y Empresas constructoras. Y ahí están sus opiniones con respecto al paro obrero. Hemos tenido interés en que sean las primeras de la serie proyectada, porque ellas, por su absoluta independencia, darán aún más valor a las siguientes.

VIRGILIO DE LA PASCUA

Cómo resuelve el Gobierno el problema del paro

Después de las entrevistas que el presidente y secretario de la Federación Local de Obreros de la Edificación de Madrid y sus limítrofes celebraron con el señor Becerra, contratistas de las obras de los nuevos ministerios y el arquitecto de las mismas, señor Zuazo, y de las cuales se obtuvo la transigencia por parte de los contratistas de que no se procedería al despido de los obreros que actualmente trabajan en estas obras, este ofrecimiento, en el día de hoy, tan sólo le vemos confirmado por la prórroga de que estos despidos se aplazan solamente para la próxima semana.

Justificada nuestra extrañeza porque en el día de hoy se han puesto los boletines de despido a la firma de estos obreros, y todo alarmados, considerando que era una informalidad de los contratistas, hemos visitado a los mismos y al arquitecto Sr. Zuazo, para que conociera este último cómo procedían los contratistas, nos encontramos con que alegan en defensa de esta conducta que cuando han visitado ellos al señor Becerra en el día de hoy, éste les ha dicho que, en efecto, el Gobierno había acordado arbitrar los recursos necesarios para pagarles LO QUE YA TIENEN EJECUTADO; PERO QUE LAS OBRAS NO HABIA MAS REMEDIO QUE PARARLAS.

Sabemos que no sólo el Sr. Becerra, sino el propio ministro de Obras públicas ha confirmado lo dicho por el subsecretario de este departamento.

Llamamos la atención de la opinión pública para que se fije en este caso, que revela de qué manera se burla a los trabajadores de aquellos ofrecimientos que se han hecho para llevar a su tranquilidad de que las obras no se pararían, hecho que, además, de manera pública el Consejo de ministros había acordado, y cuyas manifestaciones se han podido leer en toda la Prensa, hechas en el día de ayer por el Sr. Lucía.

No queremos silenciar que mientras el Gobierno, por causar un efecto en la opinión, dice que las obras no se paran, después el ministro de Obras públicas y el señor Becerra proceden a hacer lo contrario de lo que se ofrece y se dice.

Además, a esta representación, tanto el ministro de Obras públicas como el subsecretario, han dicho que no había más problema que el dinero y que el Gobierno había acordado arbitrarlo, y cuando se les manifestó que el problema no era sólo de arbitrar recursos, sino que tenía que reunirse el Gabinete de Accesos y Extrarradios para renovar las contratas, puesto que las actuales estaban extinguidas, manifestaron que no era necesario, y ahora comprendemos que esta negativa escondía su propósito de que, por falta de haber cubierto estos requisitos, pretendan ahora tener pretextos que justifiquen en cierto modo la paralización de estas obras.

No hemos de resignarnos a que pasen estas cosas en silencio, y mucho menos cuando se procede en contra de lo acordado por el propio Parlamento, cuya resolución apareció en la «Gaceta» del 28 del pasado Marzo, en que se determinaba que estas obras de los nuevos ministerios no habían de pararse, y la más grave dificultad que ahora surge es porque el subsecretario de Obras públicas, Sr. Becerra, suspende las subastas que estaban convocadas para las estructuras metálicas de la Dirección general de Seguridad y de otras obras complementarias, que en el caso presente habrían resuelto, sin ningún trastorno y sin violentar ningún procedimiento de carácter administrativo, para que las obras siguieran su curso normal.

Será preciso que la opinión pública conozca que tanto el actual ministro como el subsecretario de Obras públicas son contrarios a la continuidad de estas obras, de las que no han alcanzado a comprender su importancia.

Creemos que la necesidad de los trabajadores debe merecer más respeto en quienes tienen la facultad de evitar que estas obras se paren, y que será una nueva demostración de los fingidos propósitos de este Gobierno de resolver el paro, ya que de estas obras este mismo sábado la Empresa Fomento de Obras y Construcciones ha despedido unos 50 obreros y advierte que para el sábado próximo despedirá muchos más, y que el resto de las Empresas procederán a hacer lo mismo por un número que no bajará del millar.

Pedimos, por tanto, al Gobierno que en el transcurso de una semana, y sin que sea preciso, puesto que lo hicimos de manera personal, señale las soluciones que inmediatamente se pueden poner en práctica para que estas obras no se paren; que durante este tiempo se proceda a resolver todos cuantos obstáculos se opongan a la continuidad de las obras, entre el que señalamos de mayor consideración la posición del señor Becerra, puesto que el haber suspendido las subastas a que hacemos mención más arriba han creado la gravedad de esta situación.

Por todo ello, pedimos que los ofrecimientos que el Gobierno ha hecho de manera pública, y como respeto a las decisiones del propio Parlamento, que estas obras no se paren, y aún más, añadimos que, dada la gravedad de la crisis de trabajo, se aumente el número de obreros que en ellas trabajen.

Esperamos que la comprensión de los encargados de resolver este asunto sea bastante estímulo para que se nos atienda en nuestra justa y humana petición.

Por la Comisión ejecutiva, el secretario general, *Edmundo Domínguez.*

Asegurados de LA MUNDIAL

Con numerosísima concurrencia se ha celebrado en el día 28 de Mayo la junta general extraordinaria de Cooperativas administradas por esta entidad

A causa de la campaña difamatoria realizada por ciertos elementos, con dudosos fines, en periódicos de Madrid y provincias, y por la extensa publicidad dada a la convocatoria, la asistencia de subscriptores ha sido extraordinaria, entre ellos algunos que, sin serlo, obedecían indicaciones para perturbar el orden en la Asamblea y causar un injustificado pánico entre los subscriptores.

La junta, con el mayor entusiasmo y por unanimidad, acordó la continuación de la vida de las Cooperativas y que se efectúen el reparto y pago de las pólizas a sus vencimientos, aceptando íntegramente la propuesta del Consejo de Administración.

La Asamblea, informada con todo detalle de la situación de la Sociedad, acogió unánime la propuesta, como la más conveniente para los intereses de los subscriptores, y rechazó indignada la infundada campaña de que ha sido objeto la Sociedad.

En la Asamblea de LA MUTUALIDAD HISPANO FRANCESA, celebrada el día 23 de Mayo, fué también aceptada por unanimidad la propuesta en análogos términos del director gerente.

La Dirección de LA MUNDIAL no ha salido hasta ahora al paso de los difamadores, porque prefería no entablar público diálogo hasta que los subscriptores de las Cooperativas, convenientemente informados en la junta, pudieran juzgar por ellos mismos; lo que sí se hizo, sin pérdida de tiempo, fué entablar contra aquéllos las acciones judiciales procedentes.

El resultado de estas Asambleas es prueba definitiva de que LA MUNDIAL continuará su actividad social, cada día más intensa, y de que sus asegurados le prestan, como hasta aquí, toda su confianza.

ATACADO POR LOS BANDIDOS

El ministro alemán en Bogotá, herido gravemente

Berlín, 1.—Noticias recibidas en esta capital dan cuenta de que el ministro de Alemania en Bogotá, señor Von Hentig, ha sido atacado, cuando realizaba una excursión por la región de Bogotá, por unos bandidos que le hirieron gravemente.

De fuente autorizada se afirma, sin embargo, que no existe peligro alguno de muerte.

El Gobierno de Colombia ha expresado al de Berlín su vivo pesar por lo ocurrido. Por otra parte, las autoridades han descubierto ya a los autores del hecho.

El viento vuelca una lancha

Un ahogado

El Ferrol, 1.—A causa del fuerte viento naufragó, a la altura de la ría de Miño, la lancha «María Luisa», que regresaba de las faenas de la pesca.

Los tres marineros que tripulaban la embarcación quedaron debajo de la lancha.

Uno de ellos, llámado Anselmo Martín Castro, de veintiún años, pereció ahogado.

Los otros dos fueron recogidos por otra embarcación después de pasar horas angustiosas.

La situación política

Audiencias del presidente de la República

El presidente de la República recibió en audiencia a D. Emilio Niembro, delegado del Gobierno en la Campsa, acompañado de don Pío Díaz, consejero de la misma; a D. Alejandro Fernández, ex gobernador del Banco de España; al secretario general del Consorcio Superior Bancario, D. Roberto Sánchez; al ministro de Panamá en España, a D. Luis Beltrán, cónsul de España en Chile y vicepresidente de la Asociación cultural Miguel Cervantes, de Valparaíso.

También fueron recibidos por el jefe del Estado D. Perfecto Díaz Alonso, D. José María Roldán, el profesor italiano Sr. Farinelli, D. Filiberto López y D. Rafael Fernández Carril.

Igualmente fueron recibidos en audiencia por el Sr. Alcalá Zamora el capitán de fragata, agregado militar en Berlín, D. Ramón Agacino; los comandantes D. Florián Huerta y D. Antonio García de la Vega, éste acompañado de varios oficiales del equipo militar que actuaron en el concurso hípico de Niza y Roma.

El Sr. Lerroux recibe al fiscal de la República

El jefe del Gobierno acudió a su despacho de la Presidencia ayer por la mañana y por la tarde, y cuando, por la noche, se retiró a su domicilio hizo a los periodistas las siguientes manifestaciones:

—No hay nada noticiable. He recibido numerosas visitas, entre ellas a una Comisión de metalúrgicos de Santander y a la Federación de Pescadores de Barcelona. Como verán ustedes, nada de importancia.

Un periodista le dijo:

—¿También ha recibido usted al fiscal general de la República?

—Es verdad. El fiscal ha venido a darme cuenta del proceso en que recientemente ha actuado, según encargo que le hice personalmente y de una manera expresa en nombre del Gobierno. El Sr. Gallardo me ha dado cuenta de cómo se ha desarrollado el proceso contra los ex consejeros de la Generalidad de Cataluña.

También me ha visitado el presidente de la Cruz Roja Española, general Burguete, a quien acompañaba el general García Morales, y me han dado cuenta de unos estudios superiores de guerra.

Ministros de viaje

Anoche marcharon: a Barcelona el ministro de Estado, a Zaragoza el de Obras públicas y a Cartagena el de Trabajo.

Ha aumentado la cifra total del paro

El ministro de Trabajo declaró ayer que, según la estadística del paro, comparando la de Abril último con la del mismo mes del año pasado, se observaba un aumento en la cifra total del paro.

La elevación corresponde a la industria agrícola con un 8 por 100, y, en cambio, se observa una disminución de un 2 por 100 en la industria en general.

Añadió el ministro que suponía que la estadística no reflejaba la verdad, porque, con vistas a la consignación para remediar el paro, las provincias sin duda procuraban aumentar el número de parados.

En relación con el año 34, se observa en Enero último un aumento del 14 por 100; en Febrero, un 13 por 100; en Marzo, un 6 por 100, y en Abril, un 4 por 100.

No se respeta la legislación obrera

También habló el ministro de un telegrama circular que había cursado a los delegados de Trabajo, y que dice: «Llegan frecuentes reclamaciones y quejas a este ministerio denunciando el incumplimiento de las leyes sociales, bases de acuerdo de carácter general de los Jurados mixtos; y con objeto de velar por el exacto cumplimiento de tales disposiciones, sírvase ordenar que por los funcionarios de esa Delegación se intensifique la labor inspectora, al objeto de que se respete la legislación obrera, imponiendo a los infractores las sanciones debidas.»

La inspección de los Jurados mixtos

Para la inspección de los Jurados mixtos ha dispuesto el señor Salmón:

Primero. Que en el caso de que, con arreglo al artículo 32 de la ley de 27 de Noviembre de 1931, sólo pueda designarse para las referidas ponencias el vocal de una representación, substituya al de la otra un funcionario del propio organismo paritario.

Segundo. Cuando no quepa que las ponencias a que se refiere el artículo 36 de la ley funcionen con vocales de las dos representaciones profesionales, por impedirlo el cumplimiento de los preceptos del decreto de 13 de Diciembre último, serán substituidas en su actuación por los presidentes de los Jurados mixtos, por analogía con lo previsto en el artículo 60 de la mencionada ley.

Los empleados de los tranvías cesantes

Preguntado sobre la situación de los empleados de tranvías que no prestan servicio desde los sucesos de Octubre, y que ignoran si están despedidos o no, dijo que se trataba de una disposición de Anguera de Sojo, que consideraba despedidos a todos los que intervinieron en la huelga. Agregó que, por si hubiese casos excepcionales, piensa darles un cauce legal para que puedan pedir el reingreso cuando funcionen los Jurados mixtos.

Los presupuestos

El ministro de Hacienda manifestó ayer que se ocupa principalmente de los presupuestos. A fines de la semana quedarán entregados todos en la Cámara.

—¿Espera usted que estén aprobados a primeros de Julio?

—Desde luego, la discusión no será en el salón de sesiones, sino en las Comisiones. De todas formas yo confío en que para primeros de Julio tendremos un presupuesto aprobado. Hay tiempo suficiente; pero, en todo caso, recurriremos a sesiones dobles y a las extraordinarias.

Los funcionarios nada tienen que temer del ministro de Hacienda

En relación con el proyecto de ley de Restricciones, que ha producido gran alarma entre los funcionarios, el ministro de Hacienda declaró a los periodistas:

—No hay ningún motivo para esa alarma. Yo no he de aplicar esa ley ni a un temporero siquiera. Las reducciones sólo se harán en las vacantes. El funcionario que ingresó en el Estado y figura en las plantillas y en los escalafones de los diversos organismos ministeriales no tiene por qué sentir temor alguno. Lo que yo me propongo es impedir que aumente el número de funcionarios, y por eso se suspenderán todas las oposiciones convocadas. Además, hay abusos que es preciso corregir, como el de aquellos funcionarios que, perteneciendo a una plantilla, no asisten por las mañanas a la oficina y, en cambio, van por las tardes y cobran horas extraordinarias. Como se comprenderá, esto hay que terminarlo. Como hay que terminar, también, con el abuso de aquellos funcionarios que, con un sueldo oficial, reconocido en su escalafón, de ocho o diez mil pesetas, llegan a percibir, en conceptos de gratificaciones, hasta sesenta o setenta mil. Principalmente, la ley de Restricciones ha de ir contra las cajas autónomas o especiales y contra el funcionario adherido a ellas de un modo caprichoso y a veces sin utilidad de ninguna clase. Yo agradecería que en la Prensa se dijera que los funcionarios no tienen nada que temer del ministro de Hacienda.

Donativo de un millón de pesetas para enseñanza

El ministro de Instrucción declaró ayer que estaba muy satisfecho por una iniciativa particular que ha recibido de un millón de pesetas con destino a la enseñanza. Aún no está acordado si dicha entrega se efectuará directamente al Estado o mediante la creación de una fundación.

Los prisioneros en el Sahara

El ministro de Justicia recibió ayer a una Comisión de madres de supuestos prisioneros en el Sahara, que le pidieron que se hagan las oportunas gestiones para saber con certeza si existen o no.

El Sr. Casanueva dijo que este asunto competía a la Presidencia del Consejo.

Decretos de Justicia

Luego facilitó la siguiente firma:

Trasladando a Santo Domingo de la Calzada a D. José Ponce de León, juez de Torrecilla de Cameros.

Idem íd. a Torrecilla de Cameros a D. Carlos Cuesta Rodríguez, juez de Albarracín.

Idem íd. a Albarracín a D. Carlos Viada, juez de Pozoblanco.

Idem íd. a Pozoblanco a don Luis Jiménez Ruiz, juez de Alcántara.

Idem íd. a Alcántara a D. Mariano Antonio Yébenes, juez de Guadix.

Decreto disponiendo que cuando el ministro de Justicia confiera su representación a los vocales del Consejo Superior de Protección de Menores para realizar visitas de inspección a la Junta Protectora y a los Tribunales de menores, presidan sus representantes las sesiones a que asistan.

Idem autorizando al ecónomo de San Lorenzo de Madrid para la venta de un solar, propiedad de la parroquia, para el pago de deudas contraídas.

La situación de disponibles forzosos

El «Diario Oficial del Ministerio de la Guerra» publicó ayer el siguiente decreto:

«Artículo 1.º El apartado B) del artículo 3.º del decreto de 5 de Enero de 1933, modificado por el de 16 de Enero de 1934, quedará así redactado: «Los que como consecuencia de expediente o por orden superior sean separados de sus destinos quedarán también en situación de «disponibles forzosos»; pero sólo percibirán los cuatro quintos del sueldo y tendrán las demás ventajas y obligaciones que se señalan en los párrafos anteriores, a excepción de poder solicitar destino, no entrando en turno para colocación forzosa hasta que desaparezcan las causas que motivaron su baja en el destino.

La separación de sus destinos por orden superior y el consiguiente pase a la situación de disponible forzoso que se señala en este apartado se originará previa una información escrita a propuesta de los jefes de las divisiones, «comandantes militares de Baleares y Canarias y jefe de las fuerzas militares de Marruecos, o por iniciativa del ministerio; pero en todo caso oyendo al interesado y dándole traslado de los cargos o hechos que puedan motivar la orden de su separación.

El ministro adoptará luego la resolución que juzgue oportuna.

Sin embargo, cuando las necesidades del mejor servicio lo requieran, podrá acordarse desde luego el pase a esta situación, sin perjuicio de que después se instruya la información y de que como consecuencia de ella se adopte el acuerdo que se estime procedente.

De esta situación de disponible forzoso se saldrá por resolución ministerial en cualquier momento o automáticamente al año de hallarse en tal situación, si no se ratificara la resolución primitiva concretamente en cada caso.

Art. 2.º Todo el personal militar dependiente del ministerio de la Guerra que en la actualidad se encuentra en la situación de disponible forzoso B) pasará automáticamente a disponible forzoso A), transcurrido un año, contado a partir de la fecha de su pase a aquella situación, a no ser que se ratifique su permanencia en la misma por expresa resolución ministerial.

Quienes cambien de situación por aplicación de lo prevenido en este artículo y en el anterior, quedando en la de disponible forzoso A), no tendrán derecho al abono de diferencias de sueldo.»

ACCIDENTE AUTOMOVILISTA

RESULTAN CINCO HERIDOS

Sevilla, 1.—En las inmediaciones del pueblo de Ronquillo ocurrió un accidente automovilista, y resultaron heridos la maestra nacional doña Angeles Pedrero Caballero, grave; D. Víctor Manuel Moreno, grave; la señorita Manuela Daniel, de pronóstico reservado; su hermano Luis, leve, y Andrés García Flores, de pronóstico reservado.

Todos fueron curados de primera intención por el médico de Ronquillo.

EL TERREMOTO DE QUETTA

Se calcula en quince mil el número de muertos

Restablecimiento de las comunicaciones

Karachi, 1.—Después de haber estado incomunicada con el resto del Mundo durante treinta y seis horas a consecuencia del terremoto, se ha restablecido el servicio ferroviario de Quetta.

Esta tarde se ha logrado restablecer la comunicación telegráfica con aquella ciudad, si bien por poco tiempo.

La escuela del convento de monjas de la Orden de la Presentación, dedicada a la enseñanza de niños europeos, se ha salvado de la sacudida sísmica, pues los edificios de las proximidades se han derrumbado en su totalidad. Todos los habitantes de la escuela han resultado ilesos.

Las tuberías de conducción de agua han reventado y el agua ha inundado las calles.

Un obrero ferroviario, que ha resultado ileso, ha hecho una descripción de la catástrofe. Al sentir los primeros síntomas del terremoto salió del departamento donde prestaba su servicio con dirección a su casa. Al llegar a ésta sobrevino el derrumbamiento, a consecuencia del cual su mujer y sus hijos, que se disponían a salir a la calle, perecieron.

Aterrado por la catástrofe, quedó inmóvil y vió cómo las casas de los alrededores se iban derrumbando, exactamente como si fueran de cartón, sepultando a otras familias de obreros ferroviarios.

Se declara el estado de guerra en Beluchistán.--Quince mil muertos. El horror de la catástrofe.--La muerte de diecisiete «boy-scouts»

Karachi, 1.—Se ha declarado el estado de guerra en toda la provincia de Beluchistán como medida de precaución, en vista de que la Policía civil ha perecido casi totalmente en el terremoto. Los comandantes militares se han encargado del mando de la provincia. Inmediatamente han lanzado un llamamiento urgente para que sean enviadas con toda urgencia unidades de la Cruz Roja para que colaboren en la tarea de los trabajos de salvamento.

Se ha prohibido la entrada en Beluchistán a todas las personas que no vayan provistas de una autorización especial. Existe gran inquietud ante la eventualidad de que las tribus de las montañas quisieran aprovecharse de la situación e iniciaran luchas y saqueos.

Hoy han llegado a Karachi los primeros refugiados procedentes de Quetta. La mayoría de ellos están en tal forma aterrorizados que no pueden hacer un relato coherente de lo sucedido. Confirman, sin embargo, que habrán perdido la vida unas quince mil personas aproximadamente en la catástrofe, y que un número más elevado de miles ha resultado con heridas.

Quetta, así como otras ciudades y muchas aldeas, han quedado prácticamente destruídas.

El horror de la catástrofe aumentó en Quetta al declararse numerosos incendios, que dificultaron enormemente los trabajos de salvamento que realizaban los soldados. Los temblores duraron durante toda la mañana y hasta el obscurecer; pero las primeras sacudidas fueron suficientes para reducir a ruinas los edificios.

Diecisiete «boy-scouts» que habían ido a conocer Quetta se han salvado milagrosamente de la muerte. Los muchachos quedaron aprisionados entre las ruinas del edificio en que se encontraban; pero lograron escaparse, gracias a un agujero abierto en un muro, después del primer terremoto.

Se siente gran ansiedad sobre la seguridad de la población de las ciudades de Kalar y Kandahar y otros dos pueblos de Baluchistán.

Informes del ministerio de la Guerra

Londres, 1.—En el ministerio de la Guerra no se ha recibido información alguna anunciando que en el movimiento sísmico registrado últimamente en Baluchistán se hayan producido víctimas entre las personas de la guarnición de Quetta.

Entre las personas muertas a consecuencia del seismo figuran dos miembros de un equipo indio de «cricket», que había ido a Quetta con objeto de jugar un partido.

Los supervivientes del equipo dicen que los cadáveres de las dos víctimas fueron enterrados con mucha rapidez por temor a que se produjese una epidemia.

Socorros metálicos

Londres, 1.—Veintiocho millones de pesetas han sido concedidos por el Gobierno de la India para los primeros socorros a las víctimas del terremoto de Quetta.

Ultimas noticias.--Aumentan los millares de víctimas

Londres, 1.—Según noticias oficiales, facilitadas por el Gobierno, cerca de doscientos agentes ingleses han muerto en la catástrofe sísmica de las regiones de la frontera del noroeste de la India.

El número de muertos entre la población indígena no puede calcularse ni aproximadamente. La ciudad de Kalat y el Palacio de Mili están completamente destruídos.

En Quetta reina un caos indescriptible. El número de víctimas europeas en esta ciudad es de doscientas. En Lahore calculan en 20.000 el mínimo total de muertos.

Esta mañana ha salido otro tren de socorro para el lugar de la catástrofe.

El número de los miembros de la fuerza aérea real británica muertos en el terremoto de Beluchistán parece que es ahora el de 70, según las últimas noticias, a pesar de que la total interrupción de las comunicaciones y el hecho de que el trabajo de socorro continúa todavía hacen imposible hasta ahora la recepción de informaciones exactas. Los periódicos ingleses recalcan el duro golpe asestado al trabajo de un socorro rápido y a las medidas de asistencia por la destrucción de todos los aeroplanos del distrito devastado, y además ponen de relieve que el tributo europeo a la muerte es mayor y más trágico a consecuencia de la presencia de numerosos oficiales y altos empleados que disfrutaban sus acostumbradas vacaciones durante la estación de calor en la montaña de Quetta. La fortaleza fronteriza de Chaman, situada no menos de 60 millas de Quetta, no es más que un montón de ruinas.

COSAS DE TOROS

Conato de huelga general de banderilleros y picadores

Pero de lo dicho no hay nada

La suspensión de la tercera corrida de abono, que debió verificarse el día 12 de Mayo, ha podido tener lamentables consecuencias. Nada menos que una huelga de subalternos para el día de hoy. Pero parece ser que todo ha quedado solucionado, por lo menos de momento, y de lo dicho no hay nada.

En la citada corrida habían de actuar el Gallo, Cagancho y Corrochano, con reses de doña Francisca Melgar. Los veterinarios entendieron que, «aparentemente», los toros no tenían el peso reglamentario, y como de momento, con la rapidez que las circunstancias exigían, la Empresa no tenía elementos para hacer la comprobación necesaria, los veterinarios decidieron suspender el espectáculo. Pero días después se celebró la lidia de los toros rechazados, y se comprobó que tenían más de los 470 kilos que el reglamento estipula para las reses en vivo.

El compromiso de la Empresa con respecto a Cagancho y Corrochano quedó zanjado por mutuo acuerdo; pero no sucedió lo mismo con el Gallo, quien reclamó, además de su actuación en otra corrida, el abono de cerca de cuatro mil pesetas «por gastos». A esta pretensión se opuso la Empresa, que se remitió a lo que en su día, y previa la reclamación correspondiente, acordase el organismo oficial correspondiente, es decir, el Jurado mixto.

Y es en este momento cuando se inicia el conflicto, que ha estado a punto de ocasionar la suspensión de la corrida que ha de celebrarse hoy. Con fecha 25 del pasado, la Directiva de la Unión Española de Picadores y Banderilleros de Toros comunicó a sus asociados lo ocurrido, y entendiéndose «atropellados caprichosamente», les invitaba a que, a partir del día de hoy, no se comprometieran para torear en la nueva plaza Monumental de Madrid, lo mismo en corridas de toros como de novillos, hasta tanto fuesen hechos efectivos los honorarios de los subalternos perjudicados.

Al propio tiempo, con fecha 24 de Mayo, el presidente de la citada entidad, previa exposición de los hechos y con ciertas apreciaciones, comunicó al director de Seguridad el acuerdo de no actuar en la plaza de Madrid hasta que la Empresa abonase los honorarios en debate.

La Empresa no accedió ni a las pretensiones del Gallo ni a las de los subalternos, y se encomendó a lo que sancionase el organismo oficial correspondiente, esto en cuanto al matador se refiere, ya que sólo con él tenía contraído el compromiso.

A lo que parece, el caso llegó a conocimiento del director general de Trabajo, el que encajó la cuestión al sancionar que los subalternos no tienen personalidad jurídica para reclamar a la Empresa, toda vez que su patrón no es otro que el espada, y éste es quien puede entablar la reclamación que crea procedente contra aquélla. Por otra parte, la corrida sexta de abono, que ha de verificarse hoy, no puede ser objeto de la sanción pretendida por los subalternos, puesto que los compromisos adquiridos por los toreros y la Empresa datan de fechas muy anteriores a la en que se ha producido el incidente que se discute.

Según nuestros informes, el director de Trabajo ha dirigido al de Seguridad un oficio en el sentido que hemos reflejado. El acuerdo ha sido comunicado a los subalternos, y éstos, reconociendo las razones, han accedido a torear la corrida sexta de abono, que ha de verificarse esta tarde.

Celebramos que el conflicto se haya resuelto por el instante, como celebraremos se solucione definitivamente en perfecta armonía.

La tradicional becerrada del Club Guerrita

Córdoba, 1.—Esta tarde se ha celebrado la tradicional becerrada del Club Guerrita, que, como se sabe, constituye un espectáculo único, puesto que a él sólo concurren mujeres, aparte de los socios del Club. Se calcula que había más de 10.000 mujeres y sólo unos 300 hombres.

La plaza ofrecía un aspecto lucidísimo y una nota de color singular. Presidió la fiesta el ex diestro Guerrita, que es quien organiza el festival y satisface todos los gastos que se originan de su peculio particular.

Se lidiaron cuatro becrras, que fueron pasaportadas por los aficionados D. Manuel Monterrubio, D. Miguel Roldán, D. Juan Barrionuevo y D. Manuel Sanz, quienes fueron aplaudidísimos.

En la parte central de la fiesta el niño de once años Gonzalo Latorre, con su cuadrilla infantil, lidió un becerro, destacándose Gonzalo como un torero de porvenir.

Como nota pintoresca se destacó el hecho de que desde los palcos se arrojaran centenares de canastos de flores, también costeados por Guerrita, que fué ovacionado por las mujeres como homenaje, lo mismo al presentarse en el palco presidencial al comenzar la fiesta que al iniciarse el desfile, que resultó lucidísimo.

Una novillada

En Vélez Rubio se celebró la novillada de feria con gran expectación, lidiándose ganado de Izquierdo.

Hizo su presentación el rejoneador Simao Da Costa, que obtuvo un triunfo asombroso rejoneando. Pie a tierra realizó una faena estupenda de muleta, matando colosalmente. Cortó las dos orejas.

La actuación de Montes y Rivera fué aplaudida.

EN LA CALLE DE HERMOSILLA

Una joven cae desde un tercer piso a la calle y se mata

Ayer por la mañana, la joven Rosario López Salvador, que vivía en la calle de Hermosilla, número 3, se cayó desde el tercer piso a la calle. Fué trasladada a la Casa de socorro, donde falleció a los pocos momentos de entrar en el benéfico establecimiento. Se ignora si se trata de un suicidio o de un accidente.

Ministerio de Educación, Cultura y Deporte 2012

LOS LIBROS

Cataluña-Companys

La vida española, en poco menos de dos años, ha sido rica en hechos políticos de gran envergadura histórica. Hemos visto a los hombres de más recia personalidad representativa del régimen lle-

Francisco Gómez Hidalgo

gar a la cumbre del Poder y luego caer en la estrechez de una celda carcelaria, acusados, escarnecidos, vilipendiados. Pero no eran ellos los combatidos, sino las ideas que representaban; en el fondo latía el espíritu de una revolución no lograda plenamente por la audacia acometedora de los que no se han resignado a desaparecer. Las democracias jóvenes han de luchar con las tradicionales posiciones de un conservadurismo creador de privilegios y de intereses, y que sólo desaparecen cuando las revoluciones no se entretienen en adaptar, sino que suprimen y barren para crear más tarde un nuevo derecho.

Vivimos una tremenda paradoja política. ¿Los hombres encarcelados y perseguidos hoy son adversarios del régimen? No; son sus promotores, los que durante muchos años lo sacrificaron todo al ideal, los que sufrieron las más hondas amarguras, los que concibieron un Estado de tipo y estilo europeo, los «auténticos» republicanos. La República está gobernada hoy por elementos de la derecha, que un día antes de la victoria republicana eran monárquicos. Y los hombres que encarnan por su pasado político el espíritu de la voluntad nacional del 12 de Abril de 1931, como en los tiempos nefastos de la monarquía, están en el exilio o en la cárcel. Y el pueblo, con ellos. Tiempos difíciles, pero no irremediables.

La pluma ágil de un ilustre periodista, Francisco Gómez Hidalgo, ha escrito un libro que lo aclara todo. Sin lugar a dudas y con una fuerza reivindicatoria basada en pruebas documentales. ¿Qué era y representaba Cataluña en la revolución de Octubre? Pues el espíritu y el pensamiento de Luis Companys. Con la serena acumulación de hechos y razones, Gómez Hidalgo, que domina los resortes del interés y de la amenidad, nos presenta diáfana, limpia, austera, la vida política y privada del ex presidente de la Generalidad. Desde las exaltaciones juveniles, republicanas desde luego, de la Universidad hasta el momento emocionante de entregarse al general Batet. Y vemos que Companys ha luchado por la República española como un hombre de acción, al que impulsa una fe absoluta en los postulados de la democracia, sin horizontes pequeños, sino universalistas, pero sin perder de vista las sabias enseñanzas que Pi y Margall propugnó en su doctrina federal de las nacionalidades.

Su fuerte individualidad, lograda en el fragor de la lucha, en la tribuna, en el periodismo, no está nunca al lado de los hombres que en Cataluña eran sospechosos de separatismo. Ha sido, y es, español. Pero como catalán y como federal, partidario de las autonomías regionales. Y, sobre todo, republicano sin tacha, que es capaz de todo por defender la República. Su República, llena de alientos izquierdistas, de contenido social, de leyes justas, liberadoras de los privilegios atávicos de la nobleza y del capitalismo. Companys, perseguido y encarcelado, es un símbolo; libre y en acción política será un gran gobernante.

Gómez Hidalgo, espíritu sagaz, conoce el valor dialéctico de los contrastes. Calibra con certera visión del momento histórico que vivimos las causas que en política producen los efectos, ligados a tremendos errores. La preponderancia derechista, que día a día socava los cimientos del régimen, y los motivos de aquélla nos lo presenta el gran periodista con una claridad magnífica.

«Cataluña-Companys» es un libro apasionante. Un reportaje de estilo moderno que se apodera de la atención del lector hasta la última página. Es, sobre todas las cosas, doscientas páginas de claridad, proyectada sobre unos hechos que en los primeros momentos aparecieron confusos, con esa confusión a la que añade la calumnia y la falsedad aparentes aspectos de realidad, que luego el tiempo y la serena perspectiva de los espíritus ecuánimes desvanece.

El libro lleva un magnífico prólogo de «Azorín». Con afirmaciones federales, que tienen el alto valor del prestigio literario del gran escritor. Es una página maestra.

Gómez Hidalgo, con su claro sentido del deber del periodista, ha prestado en estos momentos de emoción y de esperanza para el pueblo republicano un valioso servicio a la verdad.

LAZARO SOMOZA SILVA

Don Mariano Ruiz Funes, defensor de los Sres. Gassol y Esteve

CINCO REPUBLICANOS DE IZQUIERDA

Fueron a Valencia a pie, en diez etapas, para oír el discurso de don Manuel Azaña

Cuatro de los cinco globe-trotter de Izquierda Republicana que hicieron el viaje hasta Valencia para escuchar el discurso de D. Manuel Azaña en el campo de Mestalla

(Fot. Alfonso.)

Con entusiasmo y buen humor se va a todas partes. Si se es joven y republicano de izquierda, entonces ir a Valencia a pie para oír el discurso del jefe representa un esfuerzo hecho con alegría y sin fatiga.

Cinco hombres de buen temple y sin artritismo, correligionarios del Sr. Azaña, acordaron el día 15 del pasado hacer la excursión, y la pusieron en práctica el día 17, es decir, dos días después. Se llaman los esforzados ciudadanos Cipriano García, Antonio Martín Romo, Rafael Martínez, Lázaro Moreno y Cipriano Aranda.

Los preparativos, los itinerarios, los asesoramientos convenientes, han sido dados por el Secretariado de deportes de Izquierda Republicana.

La excursión fué hecha en nueve etapas: De Madrid a Perales de Tajuña, de aquí a Tarancón, de Tarancón a Montalvo, de Montalvo a Valverde de Júcar, de Valverde de Júcar a Motilla del Palancar, de aquí a Minglanilla, de Minglanilla a Utiel, de Utiel a Buñols, de Buñols a Mislata y de Mislata a Valencia.

Llegaron a Valencia el domingo, día del gran mitin, a las siete y media de la mañana.

En Mislata fueron recibidos con gran entusiasmo por todo el vecindario y por numerosos elementos de las Juventudes de Izquierda Republicana, que les acompañaron hasta Valencia.

La llegada a la hermosa capital levantina fué de una gran emoción. Se dieron vivas a Valencia y Madrid, y una gran muchedumbre los aclamó con ovaciones cerradas.

El viaje ha sido pródigo en anécdotas pintorescas. Los excursionistas llevaban pliegos para ser firmados en el camino por republicanos de izquierda, y llegaron a Valencia llenos de firmas más de quince pliegos.

En Tarancón fueron recibidos con muestras de gran cordialidad. Les dieron un banquete. A la mañana siguiente, un afiliado de Unión Republicana apodado «el Galgo» les acompañó por carretera tres o cuatro kilómetros, y al despedirse les regaló una ventruda bota llena de buen vino tinto...

¡Buenos tragos se bebieron en la etapa de Tarancón a Montalvo! Uno de los excursionistas, Lázaro Moreno, exclama cuando nos lo dice:

—¡Nos largamos una de «inyecciones» de «galgo»...!

Uno de los valerosos jóvenes «azañistas» fué herido por las flechas ardientes del amor. Teresa, una bellísima morena, de ojos negros, brillantes como una estrella, dejaron «k. o.» a Cipriano García. Tanto efecto le hizo, que se pasó la tarde discurseando de lo lindo..., animado por las miradas incendiarias de la hermosa criatura. ¡Por poco se queda Cipriano en Motilla del Palancar!

Un contraste: El ventero del puerto de Contreras, al parecer cavernícola, les dijo, para desanimarles, que el mitin donde hablaría el Sr. Azaña se había suspendido. Se negó a ponerles lumbre —todo el camino lo hicieron con una lluvia pertinaz—para secar sus ropas. En cambio, unos peones camineros, unos kilómetros más adelante, les pusieron un fuego magnífico y les dieron de comer espléndidamente. Y no querían cobrarles luego.

En Mislata, pueblo a tres kilómetros de Valencia, organizaron un baile y una comida en honor de los madrileños. ¡Pero les obligaron a afeitarse para entrar «limpios» en la capital valenciana!

La entarda en el campo de Mestalla, anunciada por el micrófono, fué emocionante. Hablaron con el Sr. Azaña, que agradeció el esfuerzo hecho por sus correligionarios.

Al entrar en el campo de Mestalla enarbolaban un letrero que decía:

«Los camaradas que vienen a pie de Madrid saludan a su ilustre presidente, D. Manuel Azaña, y al pueblo de Valencia

¡Viva la República del 14 de Abril!»

Los excursionistas han regresado a Madrid muy satisfechos del viaje.

EL AMOR A LA FUERZA

Una joven herida por su ex novio

A última hora de la tarde de ayer, en la Ribera de Curtidores, se desarrolló un sangriento suceso de carácter pasional.

Han sido protagonistas del mismo la joven María Cosme Gómez, de veintitrés años de edad, que habita en el número 9 de dicha vía, y Juan Rodríguez Fernández, de veintiséis años de edad, cocinero de oficio, domiciliado en la Concepción Jerónima, 15 y 17.

Ambos habían sostenido relaciones amorosas, que fueron cortadas, por incompatibilidad de caracteres, hace algún tiempo. Desde entonces, y con inusitada frecuencia, Juan perseguía a su ex novia, tratando de hacerla desistir de su acuerdo.

Ayer por la tarde la esperó en la plaza de Nicolás Salmerón, por donde María había de pasar para realizar unas compras. Cuando la joven apareció en dicha plaza, Juan le salió al paso, y, de una manera violenta, la instó a que de nuevo volvieran a reanudar las interrumpidas relaciones.

La joven se negó resueltamente a ello, y entonces el cocinero, exasperado ante esta nueva negativa, sacó del bolsillo de la americana una navaja barbera, con la que agredió a María de una manera brutal.

La joven desplomóse al suelo privada de conocimiento, mientras su agresor huía velozmente por la calle del Carnero, seguido de varias personas que gritaban: «¡A ése! ¡A ése!»

Una pareja de guardias de Seguridad logró detenerle, llevándole, convenientemente sujeto, a la Comisaría de Vigilancia del distrito.

A la infeliz mujer le prestaron auxilio varios transeúntes, que, con toda rapidez, la trasladaron a la Casa de socorro de la Inclusa, donde los doctores de guardia, Sres. Igelmo y Marco, procedieron a reconocerla. Presentaba María Cosme una herida incisa en el cuello, de diez céntimetros de extensión, que le interesa piel y tejido celular subcutáneo, y diversas erosiones en la cara.

Su estado se calificó de pronóstico reservado.

Una vez practicada la cura de urgencia, fué trasladada al hospital.

El agresor, en las primeras horas de la noche, ingresó en uno de los calabozos del Juzgado de Guardia.

LOS MITINES DE MOY

¡Pro amnistía!

Los Trabajadores del Comercio

Hoy, a las diez de la mañana, organizado por las Cajas de Paro y Previsión del Sindicato de Trabajadores del Comercio, se celebrará un gran mitin en el teatro Pardiñas, y en el que tomarán parte los siguientes oradores, compañeros:

Simón Megino, por los parados del Sindicato.

Feliciano Valentín, por la Asociación de Dependientes.

Ovidio Salcedo, secretario del Sindicato de Comercio.

María Martínez Sierra, diputada.

Juan Simeón Vidarte, diputado.

Julio Alvarez del Vayo, diputado.

Rafael Sol Polo, que presidirá.

La Unión de Grupos Sindicales Socialistas

Organizado por la Unión de Grupos Sindicales Socialistas, hoy se celebrará un acto de afirmación sindical y pro amnistía, a las diez de la mañana, en el Cinema Europa, y en el que intervendrán los oradores siguientes:

Carlos Rubiera, por la Unión de Grupos.

Julia Alvarez, abogada asesor de la Federación de Trabajadores de la Tierra.

Julián Zugazagoitia, director de «El Socialista».

Amós Sabrás Gurrea, diputado por Huelva.

Presidirá el acto Luis Menéndez, presidente de la U. G. S. S.

En el Monumental Cinema se celebrará el mitin comunista

También hoy, a las diez de la mañana, se celebrará un acto organizado por el partido comunista pro amnistía y antifascista, en el cual tomarán parte los siguientes oradores:

Dolores Ibarruri, «Pasionaria», del partido comunista.

Juan Botella Asensi, por la Izquierda radical socialista.

Cayetano Bolivar, diputado comunista.

Félix Gordón Ordás, por el bloque parlamentario de izquierdas.

José Díaz, por el partido comunista.

El acto tendrá lugar en el Monumental Cinema.

CONSEJO DE GUERRA

Contra un soldado que facilitó la fuga de un preso

Sevilla, 1.—En el cuartel del Carmen se ha celebrado el Consejo de guerra contra el soldado del regimiento de Infantería número 9 José Monio Hidalgo, acusado del delito de connivencia en la evasión del recluso García Hidalgo y abandono del servicio estando de guardia en la cárcel provincial.

El fiscal solicitó diez años de prisión por el delito de connivencia en la evasión, y por el otro, seis. Por el delito de deserción solicitó la pena de dos años.

La sentencia se hará pública cuando sea aprobada por el auditor de la división.

Los contrabandistas de café

Huelva, 1.—Una pareja de carabineros dió el alto a un camión de la matrícula de Sevilla. El vehículo paró y sus ocupantes huyeron, dejando abandonados 500 kilos de café de contrabando.

POR LA UNION DE LOS REPUBLICANOS

Se nos comunica en cientos de cartas el nombramiento de delegados para la reunión de Madrid, elegidos en las Asambleas provinciales

Don Pedro Rico y los ex concejales de izquierda asistirán a la reunión del día 5

Pueblos de la provincia de Albacete que han constituído Comités locales

Son los siguientes:

Tobarra, Leruza, Villapalacios, Alcalá del Júcar, Hellín, Golosalvo, Villamalea, Chinchilla, Paterna del Madera, La Roda, Motilleja, Balza de Vés, Casa de Vés, Mahora, Fuentealbilla, Bienservida, Minaya, Madrigueras, Recueja, Villarrobledo, Ossa de Montiel, Vionos, Elche de la Sierra, Casas Ibáñez, Balazote, Tarazona, Valdeganga, Munera, Letur, Fuentellano, Liétor y Albacete.

Asimismo han acudido sus representantes a la Asamblea provincial para nombramiento del delegado que ha de asistir a la reunión de Madrid.

Una carta que refleja el entusiasmo que existe.--Nombramiento de delegado de Albacete

«Sr. Director de LA LIBERTAD.

Madrid.

Distinguido amigo y correligionario: Adjuntas tengo el gusto de remitirle las copias de las actas de la constitución del Comité de concejales republicanos del 12 de Abril de esta capital y de la Asamblea provincial celebrada con fecha 25 del corriente, rogándole se sirva ordenar que dichas actas sean entregadas al Comité organizador de la Asamblea nacional de concejales republicanos del 12 de Abril que en fecha próxima ha de celebrarse en la redacción del gran periódico republicano que usted con tanto acierto dirige.

Por correo aparte también remito a usted las copias de las actas de constitución de los Comités de gran número de pueblos de esta provincia. Por si le interesara darla a la publicidad, asimismo le envío una relación de algunos de dichos pueblos.

En la precitada Asamblea provincial fué elegido delegado de la provincia de Albacete para la Asamblea nacional que ha de celebrarse en Madrid el prestigioso y popular alcalde de esta capital, hoy suspendido en sus funciones, D. Virgilio Martínez Gutiérrez.

Existe gran entusiasmo por la anunciada Asamblea nacional de concejales republicanos, ya que se espera que de ella salgan las bases sobre que haya de establecerse la futura unión de los auténticos partidos republicanos. La inmensa mayoría de los concejales republicanos de esta provincia se han adherido a los acuerdos tomados en la Asamblea provincial del día 25, todos ellos encaminados a conseguir que la expresada unión sea un hecho dentro de poco tiempo.

Enviándole un cordial saludo de los concejales republicanos de esta capital, me es grato ofrecerme de usted afectísimo amigo y correligionario, que le estrecha la mano, *G. Picaso Carbonero.*»

Una carta del Comité organizador de la Asamblea nacional de concejales

Señor director de LA LIBERTAD.

Muy señor nuestro: Leemos en el «Heraldo de Madrid» correspondiente al 30 de Mayo unas declaraciones hechas por el Sr. Torres Campañá referentes a la anunciada Asamblea de concejales republicanos electos el 12 de Abril de 1931. Como dichas declaraciones pudieran traducirse en provincias en una desorientación de la línea a seguir por este Comité, claramente trazada en el manifiesto, hemos de salir al paso de tales declaraciones, y más habiendo sido publicadas en uno de los periódicos que con más fervor ha recogido y sigue recogiendo cuantas iniciativas nobles, en el sentido de convivencia y unión, surjan en beneficio de la todavía hoy dispersa familia republicana.

En primer lugar, no tratamos de reunirnos, como se cree el señor Torres Campañá, para protestar solamente de la destitución de los Ayuntamientos; esto para nosotros es secundario, puesto que sin recuperar previamente la República, nos hallamos con más dignidad fuera de los comicios municipales que dentro de ellos.

Tratamos, al reunirnos los genuinos representantes de la República del 14 de Abril, de coadyuvar con nuestro esfuerzo a la reconquista de aquella República, trayendo a Madrid el sentimiento popular republicano, con el que estamos en continuo contacto, que no es otro más que el de la unión de todos. El pueblo republicano, estrechamente unido sin distinción de matices, no comprende que pueda haber intereses superiores que defender dentro de los partidos republicanos más que los propios intereses de la República.

Venimos a anunciar a nuestros hombres representativos que la unión abajo es efectiva, que la masa republicana en nuestros pueblos se impacienta, y que es el momento de recoger este sentimiento tan popular de unión.

Venimos a recibir la consigna de la lucha legal para lanzarnos nuevamente a la conquista, repitiendo en cualquier fecha y mes del año que se nos señale otro 12 de Abril desbordante en entusiasmo y fe republicana.

También es propósito de este Comité llevar al seno de la Asamblea la proposición de invitar para su clausura a las figuras representativas de los partidos de izquierda.

Con saludos republicanos, quedamos muy agradecidos.

Por el Comité, *Darío Argüelles.*

Nuevos Comités locales que se han constituído

Se han constituído en Bailén, Gerona, Algeciras, Villapalacios, villa de Génave, Palianasa (Granada) y Bolaños (Ciudad Real).

El Comité de Utrera (Sevilla) lo forman los siguientes señores:

Don Manuel Montilla Salvatierra, D. Juan Sánchez Pérez, don Francisco Sousa Marchena, don José Rodríguez Mena, D. José Rodríguez Cos, D. Francisco Rodríguez Ruiz, D. Juan Valcárcel Delgado, D. José Martínez Bejines, D. Vicente González Jaén, D. Antonio Mesa Carrasco, D. Manuel Fernández Moreno y D. Antonio Valderrama Varo.

Importantes acuerdos de la Asamblea provincial de Albacete

Después de un amplio debate, y por unanimidad, fueron aprobadas las bases siguientes:

Primera. Compromiso firme y solemne de todos los partidos unidos, garantizado por la seriedad y la honradez de dichos partidos, de cumplir y desarrollar en toda su integridad los preceptos contenidos en la Constitución del año 1931.

Segunda. Elaboración de un programa de Gobierno que los referidos partidos se comprometan, firme y lealmente, a llevar a la práctica desde el Poder, y en el cual figuren como primordiales, los puntos siguientes:

a) Amplia amnistía general.

b) Reposición de todos los concejales suspendidos y que no se hallen procesados.

Tercera. Oposición irreducible a la revisión de la Constitución, y en el caso de que las actuales Cortes acordaran llevarla a cabo, no transigir de nuevo y aunar los esfuerzos de todos para conseguir que la reforma se haga en un sentido mas izquierdista y avanzado que el que ahora tiene la ley fundamental del Estado.

Se acordó asimismo que las anteriores bases, en forma de proposición, sean defendidas por el delegado de la provincia de Albacete en la mencionada Asamblea nacional.

Después se procedió a la elección del delegado de la provincia de Albacete para la Asamblea nacional que se celebrará en Madrid el día 5 del corriente mes de Junio, siendo elegido por aclamación el alcalde de esta capital, hoy suspendido de un modo arbitrario en sus funciones, D. Virgilio Martínez Gutiérrez.

Por último, el señor presidente pronunció unas breves palabras haciendo resaltar la importancia y trascendencia de los acuerdos tomados y diciendo que si éstos consiguen llevarse a la práctica el rescate de la República sería un hecho dentro de poco tiempo. Terminó excitando a que cada concejal del 12 de Abril laborase en su partido en pro de la unión republicana y declarando clausurada la Asamblea.

Finalizadas las palabras del señor presidente, y en medio del mayor entusiasmo, se levantó la sesión y se extendió la presente acta, visada y firmada por dicho señor, de todo lo cual, yo, como secretario, certifico.

EN LA CORUÑA

La Guardia civil detiene a los autores de un asesinato

La Coruña, 1.—Hace varios días en la parroquia de Valencia, Ayuntamiento de Coristonco, se cometió un dramático suceso, a consecuencia del cual fueron asesinados Juan López Mata y su esposa, Rosa López Rama. Los asesinos se apoderaron de todo el dinero que había en la casa.

La Guardia civil del referido puesto, compuesta por el sargento Manuel Rincón Benzola y guardias Vicente García Castellanos, José Peña López, Agapito Sontonorio y Miguel Gómez Peña, practicaron activas pesquisas, que dieron por resultado la detención de Ricardo Añón, Jacinto Sánchez, Anselmo Amado Rojo y Manuel Pombo.

El vecindario ha comentado favorablemente el servicio.

Ministerio de Educación, Cultura y Deporte 2012

LA VIDA DEPORTIVA

Anoche se disputaron dos campeonatos del Mundo de boxeo sobre rings españoles

En Madrid, Ignacio Ara no consiguió quitar a Marcel Thil el título de "medio" que éste posee

En Valencia, Sangchili ganó el de "gallo", que ostentaba Alfonso Brown

La pelea Ignacio Ara-Marcel Thil

El pesaje

Ayer tarde, a las dos, en el salón de fiestas de la revista «As», se celebró el acto del pesaje.

En primer término subió a la báscula Ignacio Ara, que dió el peso de 72,200 kilogramos. Después lo hizo el campeón del Mundo, Marcel Thil, cuyo peso fué de 72 kilogramos.

Presenciaron el pesaje numerosos periodistas extranjeros y españoles y una verdadera nube de fotógrafos, que sacaron diversas placas del momento.

Después del pesaje hablamos unos segundos con los dos boxeadores, y ambos se mostraron optimistas y nos expresaron su opinión de que vencerá el mejor.

Antes de la lucha

La nueva plaza de toros a la hora de comenzar la contienda entre Ignacio Ara y Marcel Thil presentaba un brillante aspecto. Hasta entonces se puede decir que estuvo entrando público, ya que la entrada a la plaza se realizó con lentitud.

Ignacio Ara en el ring

El primero en entrar en el ring es Ignacio Ara. Los aplausos suenan en su honor en abundancia. Viene protegido por guardias de Asalto para que el público no se eche sobre él. Se inicia la invasión del ring por los fotógrafos en gran cantidad. Seguidamente sube al ring Marcel Thil, al que se acoge con fuertes aplausos. Ignacio Ara es acompañado por su manager Taxonera, y Marcel Thil, por su suegro y manager, Tietard.

Se verifica la apertura de la caja lacrada que contiene los guantes de seis onzas con los que se verificará la pelea. También se colocan las vendas que estaban en la caja precintada. Marcel Thil procede él mismo a colocarse los vendajes. Ignacio es ayudado por los segundos. Ninguno de los dos llevan protegidos los metacarpios por cinta.

Arbitra la pelea el suizo M. Giurumello, como juez único. El segundo que ayuda a M. Tietard en el cuidado de Thil es el portugués Oliveira Valenza. Los fotógrafos continúan tomando diversas perspectivas de los dos púgiles. En el público empieza a notarse intranquilidad. Hay emoción. La operación del vendado y colocación de los guantes es observada por los managers contrarios, o sea que Taxonera está en el rincón de Thil y Teitard en el de Ara.

Se inicia la contienda

Por fin se despeja el ring de fotógrafos y personal auxiliar, y quedan sobre él nada más que Ara y Thil con el árbitro. El público aplaude a ambos boxeadores. El árbitro, en el centro del ring, hace las recomendaciones de rigor. A las doce y cinco da comienzo la pelea.

Primer asalto.—Marcel Thil, agachado; Ara, erguido, tintan con izquierda; Ignacio Ara a la cara de Thil, y éste al cuerpo. Los dos se observan. Ara coge dos ganchos, uno de derechas y otro de izquierdas, en la cara de Thil. El aspecto del francés causa impresión en el público. Marcel replica en corto. Transcurre el round observándose los dos. Ignacio finta en izquierda y dobla rápido en crochet corto con la derecha, que llega a la calva de Thil. El público muestra su entusiasmo. Un crochet rápido de derecha de Ignacio es el golpe final de este round. Ha llegado magníficamente al mentón de Thil, y éste retira la cara sorprendido. Termina el primer asalto. El público da ánimos al español con gritos y aplausos.

Segundo asalto.—Marcel Thil entra en avalancha, y Ara se retira con rápido juego de piernas. El español mantiene bien la distancia y bastantes de los golpes del francés se pierden en el vacío. Ignacio Ara tiene una acometida valiente, y en serie coloca varios golpes a Thil. Este entra al cuerpo a cuerpo, y en algunos momentos sujeta los brazos del español.

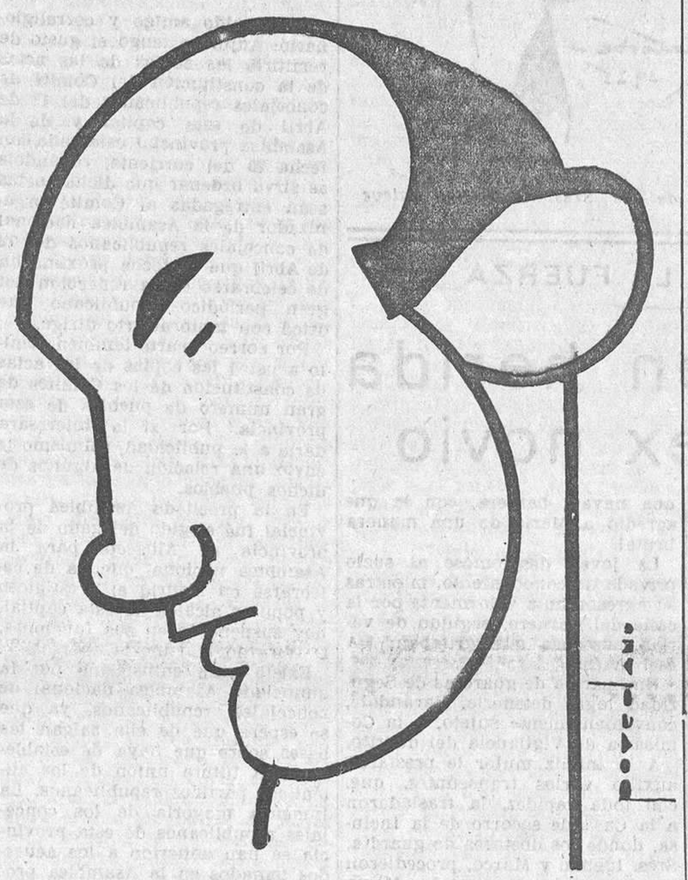

Ignacio Ara

El baturro tiene otra acometida con mucha decisión al cuerpo de su contrario. Parece que Ara pone sus cinco sentidos en la pelea, tanto para no agotarse como para que sus golpes lleguen a feliz término. Termina este round, que también ha sido favorable a Ignacio, el cual es aplaudido por la maravillosa pelea que realiza.

Tercer asalto.—Thil persigue a Ara, y éste, al perder la cara, retrocede con lentitud y aprovecha un descuido del francés para meter con rapidez su potente derecha. Las acometidas de Ara son continuas y desborda a Thil. Este entra al cuerpo a cuerpo con algo de ferocidad; pero Ara, con tranquilidad, se separa y mantiene la distancia. Ara va a un rincón y Marcel aprovecha para colocar dos o tres golpes al cuerpo del español. Anotamos un buen uppercut de Ara en un cuerpo a cuerpo. A la salida de él, coloca Thil un chochet de derecha. El francés ataca; pero Ara contrarresta. Se cambian golpes. Marcel Thil tiene sonrosado el labio superior, al parecer por un poco de sangre que le sale de la nariz. Al terminar el asalto el francés coloca un buen directo de izquierda que encaja Ara. Termina este asalto favorable, como los anteriores, para el español.

Cuarto asalto.—Ara extiende la mano izquierda en directo para impedir los avances de Thil. Este está sereno y ataca cuantas veces puede. Hasta ahora es Ara quien impone la norma de combate a media distancia. Thil parece como si se reservara para sucesivos asaltos. Sigue dominando el español, aunque este round ha sido más igualado.

Quinto asalto.—En su comienzo, Marcel Thil consigue que la pelea esté unos momentos en cuerpo a cuerpo, y coloca algunos golpes al cuerpo del español. La lucha adquiere unos caracteres más interesantes, y se cambian bastantes golpes entre ambos púgiles. Thil logra desbordar en una ocasión al español y coloca dos crochets con ambas manos. El francés, en guardia cerrada, avanza decidido sobre Ara que esquiva con saltos. El baturro parece estar un poco cansado. Hay algunos golpes sueltos de Ara, y termina el asalto. Ha sido igualado.

Thil empieza a imponerse

Sexto asalto.—Después de unos cuantos golpes de tanteo hay un derechazo de Marcel Thil al mentón de Ara, que éste acusa; pero en seguida contesta rápido con ambas manos. El francés, en guardia muy cerrada, cabeza baja, avanza hacia su adversario para llegar al cuerpo a cuerpo, que tiene que deshacer la mayoría de las veces el árbitro por agarrarse los dos púgiles. Ara no se muestra tan seguro, y, por el contrario, Thil parece estar decidido a tomar la iniciativa de la pelea.

Anotamos dos buenos golpes de Thil, uno a la cara y otro al estómago de Ara. Después hay un directo del francés desde media distancia que alcanza en plena cara al español. Este tiene la ceja izquierda con una pequeña herida. Este asalto ha sido ligeramente favorable a Marcel Thil.

Séptimo asalto.—Ara pierde la movilidad de piernas al faltarle velocidad, y esto da ocasión a que Marcel Thil consiga, desde muy cerca y sin llegar a entrar en el cuerpo a cuerpo, colocar varios golpes. La pelea se va inclinando a favor del francés. Ahora es el español el que tiene sangre en la nariz. Thil, al mismo tiempo que avanza con la pierna izquierda estirada y con lentitud, va esquivando con la cabeza los directos de izquierda y de derecha que le dirige Ara. El español replica con energía los golpes bien colocados a unas acometidas del francés. Este round ha sido igualado.

Octavo asalto.—Hemos llegado a este asalto con gran rapidez, pues la pelea ha sido muy interesante y el público la ha seguido con verdadero entusiasmo, sin que desfallezca ni un momento la emoción. El francés, que ya ha impuesto la forma de pelear a corta distancia, acosa casi continuamente a Ara, que tiene que hacer uso de su maravilloso juego de piernas para esquivar las tarascadas de su adversario. El español no alcanza con la precisión de antes a su rival. Este, por el contrario, coloca varios golpes muy precisos al estómago y a la cara del baturro. A la salida de un cuerpo a cuerpo, Ignacio Ara alcanza un buen uppercut, que hace retroceder a Thil. Ara alega golpe bajo, sin que se llegue a parar la pelea. El español sangra con más abundancia por la nariz. Resbala Ara cuando toca el gong el fin del asalto. Este ha sido favorable a Thil.

Noveno asalto.—El francés entra con guardia cerrada, pero con la cabeza por delante, y da cabezazos al cuerpo y a la cara de Ignacio, y el público protesta contra esta forma de combatir del francés. Uno de estos cabezazos produce una herida en la ceja derecha de Ignacio Ara. El árbitro se ve obligado a parar la pelea para llamar la atención al campeón, que, a pesar de ello no se corrige y continúa su boxeo embarullado y entrando con la cabeza. Thil, sin necesidad de pelear de esta manera, puesto que la lucha parecía que iba a inclinarse a su favor, es abucheado constantemente por el público que estima que esta no es la forma de luchar de un campeón del Mundo.

Décimo asalto. — Se inicia el round con ataques del francés, que domina. Da un crochet de derecha que llega a la mandíbula del español. El dominio del galo es claro. En estos momentos Ara está a merced del campeón. Ignacio sangra abundantemente y son escasos los golpes que puede colocar al francés. Ignacio, a pesar de encontrarse más cansado, contesta con energía a los continuados ataques del francés. Thil domina hasta el final de este asalto.

Undécimo asalto.—En la iniciación de este asalto no hay nada digno de mención. El primer golpe lo lanza el francés, que llega sin dificultad a la cara de su rival. Thil continúa la táctica de atacar continuamente hasta desbordar a Ara. Este se ha recuperado y ofrece una mayor resistencia que en el anterior round.

El dominio de Thil no es nada claro y definitivo, aunque se encuentra muy seguro y pelea con tranquilidad. La lucha se lleva durante algunos momentos cuerpo a cuerpo, modalidad de combate en la que es más diestro el campeón. El público grita, animando al español. El asalto, aunque ligeramente, es favorable a Thil.

Ara reacciona algo

Duodécimo asalto.—Continúa la pelea interesante. El francés se ha corregido en lo de los cabezazos, y ya vuelve a exhibir su escuela, en la que el punto principal es la acometividad persistente. El árbitro tiene que intervenir en diferentes ocasiones, porque los cuerpo a cuerpo no se llevan con la limpieza debida y los dos se sujetan mutuamente.

Transcurre este asalto un poco embarullado, porque los cuerpo a cuerpo no se realizan en la forma clásica de combatir sin llegar a agarrarse.

Ara y Thil, con el árbitro, momentos antes de empezar el encuentro

En la lucha de cerca, la agilidad de brazos del francés es la que se impone; pero cuando el francés consigue despegarse y saltar hacia atrás, entonces es el baturro el que, con golpes limpios a distancia, principalmente domina.

El árbitro hace subir al ring al speaker y amonesta públicamente, por primera vez, a Ara por agarrarse. La bronca que se origina en el público es enorme. El asalto ha sido igualado.

Décimotercero asalto. — Continúan las protestas del público contra el árbitro y contra Thil, que ha vuelto a hacer uso de la cabeza para acometer, en vista de que el suizo que actúa de árbitro se ha propuesto no ver las faltas que el francés haga, y sí únicamente las del contrario, que realiza impensadamente el español. Sigue la lucha muy embarullada y obscura y continúa también Marcel colocando su cabeza a manera de ariete. Ignacio Ara consigue algunos golpes aislados potentes que hasta retumban en la cabeza del francés. Este no boxea; se cuida sólo de sujetar e impedir que Ara lleve a cabo los ataques que inicia con ambas manos.

Décimocuarto asalto.—Ara aprovecha un fallo de Thil para colocarle un crochet de derecha. A continuación se ve actuar al español con bastante ánimo, y no sólo opone una dura resistencia, sino que ataca en bastantes ocasiones. Sin embargo, el español consigue separarse lo suficiente para que la pelea se lleve a distancia, y el francés hace uso de la cabeza, como en los asaltos anteriores. Se puede decir que ha terminado la vistosidad de la pelea, pues el boxeo embarullado del francés impide todo lucimiento. Asalto del francés, aunque no muy intenso el dominio.

La contienda, decidida

Asalto final.—Llegamos al último asalto. Los boxeadores se dan la mano antes de comenzar. Ignacio saca a relucir de nuevo su buen juego de piernas, y escapa de las acometidas del campeón, que acosa continuamente; pero se lleva bastantes directos de izquierda del español.

El francés machaquea el cuerpo de su contrario en las entradas de los cuerpo a cuerpo, y luego se limita a sujetar los brazos del español para impedir que éste replique adecuadamente.

El público anima a Ara, que consigue un buen upercut de derecha, seguido más tarde de un crochet, lanzado con la misma mano.

El español realiza una pelea de mayor vistosidad, si bien no consigue llevarla a feliz término debido a su cansancio. Esta flojedad de Ignacio es la que aprovecha el campeón para meterse en la corta distancia.

Se da vencedor a Thill por puntos.

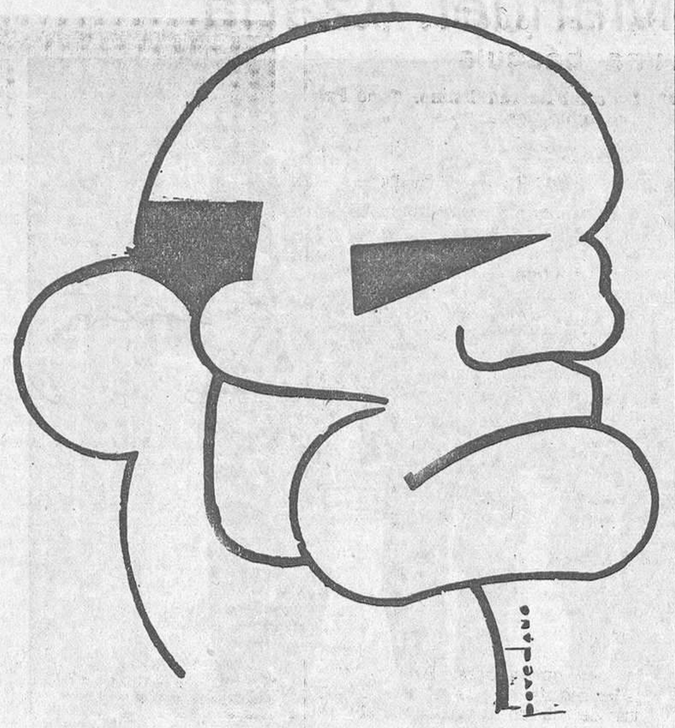

Marcel Thil

Ligera impresión

Desde luego, la victoria del campeón del Mundo Marcel Thil ha sido justa. No por ello hay que quitar mérito alguno al español Ignacio Ara.

La pelea ha tenido tres fases bien destacadas. Hasta el sexto asalto la ventaja del baturro ha sido enorme. Su gran clase ha sido impuesta asalto tras asalto en forma que no ha dejado lugar a dudas.

Inopinadamente, desde el sexto asalto, el español no ha opuesto gran resistencia al campeón del Mundo. Esto ha servido para que el francés acumulase puntos en gran cantidad.

La fatiga demostrada por Ara ha desaparecido, en parte, cuando estaba vencida la lucha, y por tanto no ha sido posible variar la trayectoria que había tomado anteriormente.

Algunas opiniones

Piñeiro, presidente de la Federación Castellana.—Me ha gustado el combate, sobre todo, la actuación de Ara en los seis primeros asaltos ha sido magnífica. No conocía a Thil; pero ha demostrado ser un gran campeón. En cambio, no me ha complacido nada el arbitraje. Hay que conformarse. Thil es mejor y ha vencido con justicia.

Taxonera, manager de Ignacio Ara.—Mostraba estar muy disgustado y a duras penas pudimos sacarle unas palabras. Manifestó que la fuerza bruta había vencido a la ciencia. Los seis primeros asaltos de Ignacio Ara fueron una lección exquisita de buen boxear. Partida la ceja y sangrando por la nariz, la hemorragia le impidió respirar con facilidad. Ello trajo el agotamiento de Ara y la flojedad de sus piernas. Por ello perdió. De no ocurrir esto, no cabe duda de que el español, por su indudable mejor clase, hubiera vencido.

Gasa.—Al lamentar esta derrota de Ignacio Ara he de decir que ha hecho una magnífica pelea; pero ha luchado contra un hombre hecho de hierro y no ha podido doblegar esta fortaleza. El artista ha sido vencido por el rudo trabajador.

Ignacio Ara.—El español demostraba estar desolado. No obstante esto, con su característico deportivismo, nos dijo que el fallo no le había perjudicado. Thil no es

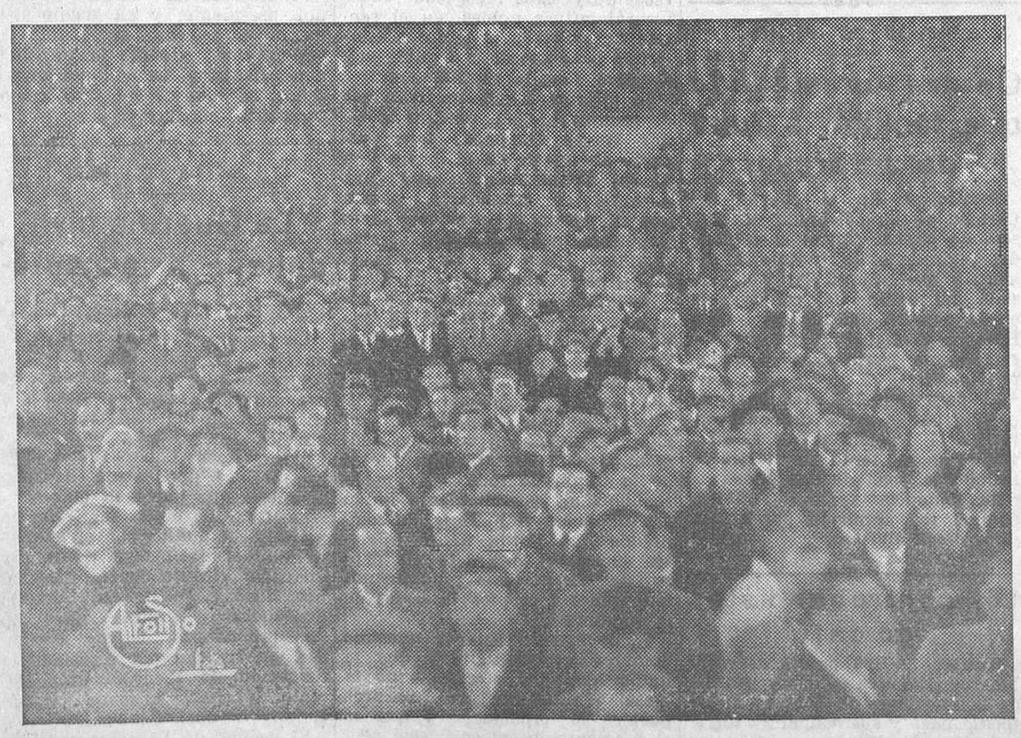

El público — *(Fotos Alfonso.)*

EL CUADRILATERO DE LOS DESMAYOS

El cuadrilátero de los desmayos ha negado anoche su gloria para Ignacio Ara.

El gran púgil español sueña con el título mundial de Marcel Thil, y este avaricioso del round no ha querido despojarse del blanco albornoz de la victoria. Ignacio Ara tiene tiempo todavía de ganar títulos; Marcel Thil, con éste los perdería todos.

El buen viejo galo fué anoche un león sobre el tapiz. La elegancia y la destreza de nuestro atleta nada pudo contra la codicia y la roca resbaladiza incrustada en la anatomía decisiva del francés.

Pero el cuadrilátero, bajo la vía láctea de los focos, se encendía emocionado en un palpitar de corazones, que palpitaban al compás de un solo ritmo: ¡Ara!

Y, sin embargo, el bravo aragonés saltó del tapiz con tanta honra como había subido.

El no pudo pasar el pirineo muscular de Marcel; pero el pirineo español tampoco abatió las altas cumbres de sus picachos. Y es que nosotros somos así: quebramos las espadas con el brazo en alto.

No te importe, Ignacio. Porque cuando el tapiz quedaba obscuro, sin sueños y sin presagios, una llama lo iluminó de nuevo: Sangchilli ganaba en Valencia un título mundial para España, cuando tú dejabas de ganarlo.

Tú has perdido; pero el cuadrilátero nacional nos ha dado un sueño de gloria por un desmayo.

Ministerio de Educación, Cultura y Deporte 2012

Marcel Thil antes de empezar el combate

Ignacio Ara antes de empezar el combate

un hombre. Está compuesto de materias distintas a las que constituyen el organismo humano y no he podido contra él.

Casanova, secretario de la Federación Española.—Hemos visto realizar los seis primeros asaltos mejores que se han disputado en un ring español. Al principio de sus peleas Ara juega con sus contrarios, aun cuando éstos sean nada menos que campeones mundiales. Claro es que si lograra su forma toda la pelea, no había boxeador capaz de resistirle. Indudablemente la decisión ha sido justa.

Giurumello, árbitro de la pelea.—Magnífico el español. Valiente. Estilista. Su ventaja durante los seis primeros asaltos fué neta. No sé por qué le fallaron las piernas después. La fatiga le impidió mantener un tren tan rápido como el que inició. Creo que he sido justo, y mi intención ha sido ser plenamente imparcial.

Dickson. — Admirable Ara. Sus primeros cinco asaltos fueron magistrales. Mediada la pelea me pareció que Ignacio iniciaba una rápida recuperación; pero estos momentos de coraje fueron cortos. El francés, más fuerte, como era sabido, pudo con la mejor técnica y mayor nobleza de su rival.

Los restantes combates

Primer combate. Pesos welter.—Gascón contra San José, amateurs. Arbitro, Risote. En el segundo asalto, San José es tirado por dos segundos con un crochet a la mandíbula. El caído está a merced de su adversario. Vence Gascón por abandono de su contrario.

Segundo combate.—Santandreu, 71,700 kilos; Nistal, 73,200. Arbitro, De Pablo. Ocho asaltos.

Se da vencedor por puntos a Nistal. La decisión es protestada por el público.

Tercer combate, pesos semipesados.—Mendieta, 78.900 kilos, y Bassin, negro francés, 75 kilos. A ocho asaltos. Arbitró Llorca. Lucha embarullada. Bassin trata de coger un golpe que ponga fin a la contienda.

Se da vencedor a Mendieta por puntos.

La velada finalizó con el combate de los pesos semipesados el español Martínez de Alfara y el holandés Donnars. La lucha terminó con la victoria del valenciano por puntos. Arbitró Latorre.

Homenaje a los periodistas extranjeros

Los periodistas extranjeros concentrados en Madrid con motivo de su viaje para presenciar el match del campeonato del Mundo entre el francés Marcel Thil y el español Ignacio Ara han sido muy agasajados. Por la tarde se les obsequió con un vino de honor en la Redacción de la Agencia Noti-Sport.

Estuvieron presentes en la fiesta los enviados especiales de «Paris-Soir», con su director, Gastan Benac; los de «L'Intransigeant», de «L'Echo de Paris», «Paris Sportivo» y de otros periódicos extranjeros.

Los periodistas, que quedaron muy agradecidos al agasajo que les tributaron sus compañeros españoles, visitaron con detenimiento el Palacio de la Prensa, admirando su magnífica instalación y los diversos servicios docentes y médicos que tiene establecidos para la atención de los hijos de los asociados y obreros de la Prensa, respectivamente.

Los periodistas extranjeros brindaron por la cordialidad española.

El combate Sangchili-Alf. Brown

La peregrinación de los púgiles para encontrar una báscula

Valencia, 1.—Por la mañana se ha celebrado en la Federación Valenciana el pesaje de Alf. Brown y Sangchili.

El panameño acusó en la báscula 53,900 kilogramos, y Sangchili, 53,650; por lo tanto, ambos púgiles sobrepasaban el límite de la categoría.

Los representantes de los boxeadores no mostraron su conformidad a la báscula, por lo que se acordó dirigirse a una farmacia próxima, y pesados nuevamente el americano y el español, el primero continuó acusando un peso ligeramente superior al límite, y el español ya estaba dentro de la categoría, según esta báscula.

Naturalmente, el actual campeón y sus representantes tampoco estuvieron conformes con esta nueva pesada y solicitaron que se realizara en otro peso diferente. Tras de muchos cabildeos así se acordó, y una caravana de boxeadores, periodistas, federativos y curiosos se dirigió a otra farmacia, en cuya báscula, por fin, tanto Brown como Sangchili dieron un peso de 53,450 y 53,050, respectivamente, o sea por bajo al límite de la categoría.

Se acordó dar por válida esta última pesada.

Aspecto de la plaza de toros

Valencia, 1.—La plaza de toros tiene una entrada regular. La gente se ha retraído, indudablemente por la ausencia de Martínez de Alfara, que tiene aquí mucho público suyo. También ha debido influir en el fracaso de organización el mal combate que realizó el panameño Alf. Brown en esta población, pues la gente cree que hoy volverá a repetir aquella exhibición.

Ignacio Gómez vence a José Fortea

José Fortea (57,100 kilos) contra Ignacio Gómez, campeón de Levante (55 kilos). El combate ha sido muy duro, aunque no ha tenido la menor técnica. El público ha tomado a broma la actuación de los púgiles y les aplaudía constantemente sin motivo para ello. Se declaró vencedor a Gómez por puntos.

Félix Gómez contra Alandi

Los primeros asaltos son igualados. En el cuarto asalto Alandi cae por dos segundos, y al levantarse, Gómez le da dos buenos crochets, dejándole grogui. Le salva el gong. Los asaltos quinto y sexto son muy sucios, teniendo que intervenir constanmente el árbitro. En el séptimo asalto Alandi da un golpe bajo a su enemigo y es descalificado. Se declara vencedor a Félix Gómez.

Primo Rubio vence por puntos a Riambaud

Tercer combate. Primo Rubio contra Vicente Riambaud. Fué un combate reñidísimo. Ganó Primo Rubio por puntos.

Sangchili y Alf. Brown, frente a frente

A las once y veinticinco saltan al ring los boxeadores. Sangchili pesa 52,050 kilos. Alf. Brown, 53,450. Dirige el combate el francés Scheman. Se colocan los vendajes, vigilados por los respectivos preparadores. Calzan guantes de cinco onzas. El negro lleva una rodilla con rodillera.

Primer asalto. — De tanteo. Brown hace buen juego de piernas. Sangchili le llega con un gancho de derecha y ataca. El negro se coloca a la defensiva, alargando su guardia. Brown hace suciedades. Ventaja de Sangchili.

Segundo asalto.—De salida Sangchili coloca gran serie en el estómago de su rival. Se mete en el cuerpo a cuerpo, castigando al negro. Brown, sucio, se defiende agarrándodose. Sangchili le toca en la cara. Brown baila para rehuir. Acaba el asalto con un derechazo magnífico del valenciano y ventaja para él.

Tercer asalto.—Sangchili castiga con la derecha el cuerpo de Brown. Este le coge las manos. El árbitro amonesta al negro. Brown coloca un buen derechazo; pero Sangchili contesta acto seguido con un directo. Sigue Sangchili llegando con facilidad a la cara del negro, y éste, colocado a la defensiva, aprovechando para esta táctica la ventaja que le da la talla. También en este asalto hay ventaja de Sangchili.

Cuarto asalto.—La acometividad continúa de parte del valenciano. El panameño trata de no dejarle llegar. El negro, con guardia baja, se defiende con golpes cortos; pero Sangchili, muy batallador, consigue imponer el cuerpo a cuerpo.

Alf. Brown, amonestado

Alf. Brown, que no parece el de otras veces, se defiende ya hasta con la cabeza, y con ésta da un golpe a Sangchili. A poco vuelve a dar otro cabezazo, y el árbitro tiene que llamarle la atención. Antes de que acabe el round, Sangchili vuelve a castigar con su derecha. Ventaja para Sangchili.

Quinto asalto.—Brown sigue jugando con la cabeza. Ahora parece que se anima. Está más entero que en los anteriores y su juego de piernas es efectivo. Hace encajar a Sangchili un golpe de izquierda. Sangchili se engancha, y a la salida le coloca un derechazo. Luego se vuelven a trabar en cuerpo a cuerpo, y al acabar el asalto puede decirse que ha estado igualado.

Sexto asalto.—Sangchili ataca con coraje. El negro se defiende mejor con su izquierda; pero vuelve a agarrarse ante el acoso del valenciano. Sangchili logra despegarse y le castiga con las dos manos. Brown no consigue despegarse del pegajoso Sangchili. Este actúa cada vez con mayor serenidad. Este asalto también ha sido dudoso; pero con ligera ventaja para el valenciano.

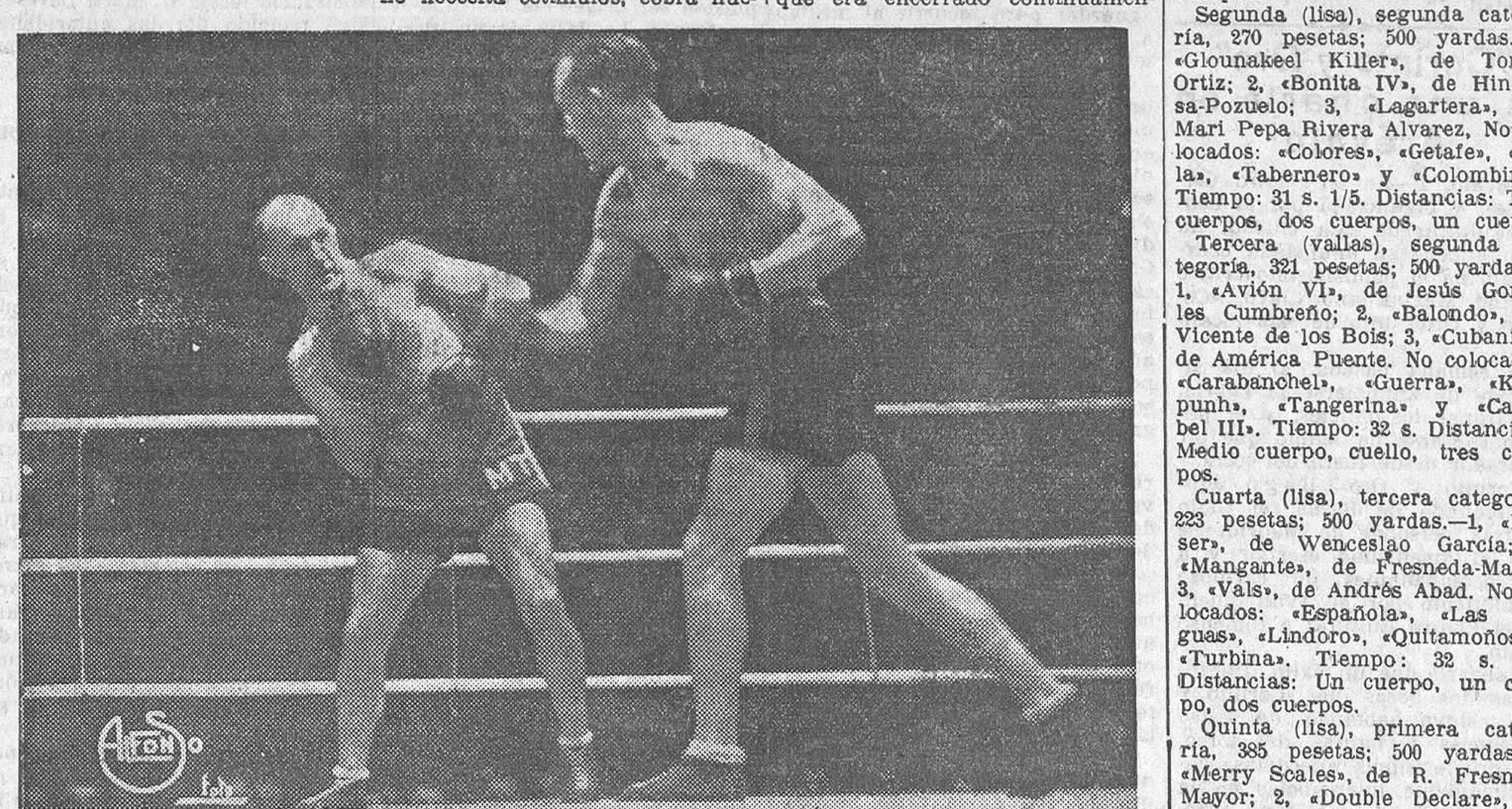

Ara encajando un derechazo al campeón del Mundo de pesos medios, Marcel Thil

Séptimo asalto.—Sangchili ataca con decisión de salida y el negro corretea por el ring. Sangchili consigue alcanzar a su rival y le encierra en las cuerdas. El negro cae sobre ellas materialmente y se agarra. La situación es apurada para el campeón del Mundo y consigue salir de ella adelantando la cabeza. A partir de ahora, afianza su táctica de avanzar de cabeza; pero el valenciano se apercibe y no se presta a ello. Una de las veces, Brown encaja un fuerte derechazo de su rival. Ventaja de Sangchili.

Octavo asalto.—Brown lo empieza animoso a fuerte tren. El valenciano le aguanta la fogosidad inicial, y luego es el que ataca sin cesar. Se mete materialmente en el terreno del negro, que retrocede. Brown vuelve a coger las manos a su enemigo y el árbitro le amonesta otra vez. Sangchili encierra a su rival en un rincón y le coloca un fuerte izquierdazo; éste responde con un gancho al estómago. Ventaja de Sangchili.

Noveno asalto. — Sale Baltasar con bravura y ataca sin cesar. El negro, muy inseguro, esquiva continuamente, y cuando su enemigo le obliga a entrar en el cuerpo a cuerpo le agarra. Sangchili, formidable batallador, no deja al negro un momento de reposo. Llegan hasta las cuerdas, y al hacer un esquive Brown, se escurre y cae al suelo. Cuando recobra la posición, la situación era favorabilísima para el valenciano; pero éste, con nobleza ejemplar, le deja no sólo levantarse e incorporarse, sino que se rehaga.

Después vuelve a acosarle. El negro trata de guardar la media distancia. Sangchili le va encerrando y le golpea hasta el final. Ventaja neta de Sangchili. El público, que ve el combate decidido a favor del valenciano, le ovaciona con entusiasmo.

La pelea, decidida

Décimo asalto.—Brown sale algo repuesto, y en los comienzos coloca un fuerte golpe en el estómago de Sangchili, que éste encaja; pero el valenciano, muy entero, contesta magnífico de coraje, haciendo entrar a su enemigo en el cuerpo a cuerpo, donde le domina y le castiga los flancos. Brown sale; pero en seguida se vuelve a ver encerrado en la cuerda. Se agarra a los brazos de Sangchili, y éste le gana la acción. El combate se va haciendo aburrido por el feo juego del negro y la manifiesta superioridad de su rival. Este asalto, en cuanto a puntos, es también igualado.

Undécimo asalto.—Brown intenta puntuar y ganar terreno, y ataca de salida. Sangchili no cede. El combate se endurece; los golpes de ambos, pero sobre todo los del valenciano, son cada vez más potentes. Sangchili vuelve a hacer entrar a su rival en el cuerpo a cuerpo, y le golpea los flancos. El negro se defiende con apuros. Ventaja clara de Sangchili.

Duodécimo asalto. — Cuerpo a cuerpo en el principio. El negro se repone ahora y castiga los flancos del valenciano. Luego se impone Sangchili, y como Brown sigue jugando la cabeza y agarrándose, el árbitro vuelve a parar el combate para amonestarle. Ventaja de Sangchili.

Décimotercero asalto.—Sangchili, ya sin gran esfuerzo, vuelve a acorralar al negro; éste se libra de la presión atacando, y el asalto es muy bonito. Ambos se golpean con dureza. Sangchili coloca dos veces sus puños en la cara de Brown.

Se echa de ver que el negro no juega casi nada su izquierda. Toda su defensa es con la derecha, que estira para mantener la distancia y evitar el castigo.

Décimocuarto asalto.—Al empezar, el público, que considera ya resuelto el combate, anima constantemente con sus aplausos y gritos al valenciano. Aunque éste no necesita estímulos, cobra nuevas energías y ataca con fiereza. Toca varias veces el rostro del panameño. Ventaja de Sangchili.

Sangchili, campeón del Mundo

Décimoquinto y último asalto.—Lo inicia el negro con muchas ganas. Intenta, por lo visto, puntuar para cubrir la desventaja manifiesta que lleva. Se pegan rápidos, y en el centro del ring Sangchili sigue batallando con furia. Uno de sus golpes hace al negro sangrar por la boca. Poco después, y en el último momento de la pelea, un crochet enorme con la izquierda del valenciano hace tambalear al ex campeón del Mundo del peso gallo. Al acabar el combate, y antes de que el árbitro dé la decisión, que, como se esperaba, es dando el triunfo al valenciano por puntos, y con ello el campeonato del Mundo de peso gallo, el público abandona sus localidades e invade los alrededores del ring, pugnando por acercarse al nuevo campeón. Una banda de música que está escondida en un tendido hace su aparición y empieza a entonar un pasodoble triunfal en honor del valenciano; al mismo tiempo, la noticia ha llegado a la calle a los miles de espectadores que esperaban en los alrededores del coso taurino el resultado del combate. El júbilo es extraordinario entre estos aficionados, y sin que las autoridades encargadas de mantener el orden puedan evitarlo, estos espontáneos invaden la plaza de toros, fuerzan las puertas y llegan hasta el ring, donde cogen a Sangchili en hombros y en esta forma triunfal le hacen abandonar el circo taurino.

Impresión final

El resultado del combate ha sido justo. El valenciano ha mostrado mejores condiciones que se le suponían. Ha sido un batallador incansable, convencido de lo que el título podía suponerle, ha luchado por él con denuedo desde el primer momento. En cambio, Alf. Brown no ha sido la sombra de su gran figura. Del Alf. Brown que vimos aquí mismo en Marzo al de hoy ha sido una diferencia absoluta. No ha tenido ni su característico juego de piernas, ni su acometividad, ni casi su formidable resistencia, y si mermadas han estado sus facultades en general, mucho más se ha evidenciado el defecto de su mano izquierda; la formidable maza de otras ocasiones hoy no ha intentado, no ha podido o no ha querido emplearla. Con ello Sangchili ha llevado mucho ganado. Alf. Brown, en un mal día, bajo de forma, sin duda, ha intentado defenderse de la acometida impetuosa del valenciano a fuerza de baile y de sagacidad; pero el afán batallador de aquél era tan grande, que tenía que cesar en sus saltos para defenderse de los cuerpo a cuerpo en que era encerrado continuamente y en que su enemigo llevaba toda la ventaja.

Hilario Martínez pierde ante Insausti por puntos

Hilario Martínez, 68,600, contra Pedro Insausti, 66,400.

Este último combate de la reunión ha carecido de interés por la gran ventaja que ha demostrado Insausti desde el principio de la pelea. Unicamente el segundo round ha sido igualado; todos los demás han dado un neto de margen de puntos a favor de Insausti, el cual se adjudica la victoria en dicha forma.

El público ha salido satisfecho del resultado de la velada.

Un match nulo de Benny Caplan

Londres, 1.—En el Clapton Stadium han luchado en match revancha a 15 rounds Dave Crowley y Benny Caplan.

La pelea se desarrolló interesante y dura, finalizando con fallo nulo.

Campeonato de Inglaterra de los pesos gallos

Londres, 1.—Se ha disputado un encuentro para el campeonato inglés entre el actual campeón, Johnny King, y el aspirante Len Hampston. El título no cambió de dueño. King fué declarado vencedor por puntos.

El título europeo de los moscas

París, 1.—Probablemente el día 23 de Junio se disputará el título de campeón de Europa de los moscas entre el campeón, Gyde, y el aspirante Kid David, campeón belga de la categoría.

FUTBOL

Arbitros para hoy

El Comité central de árbitros ha señalado los colegiados que hoy domingo juzgarán los encuentros correspondientes al campeonato de España amateur. Son los siguientes:

Zaragoza-Erandio, Elizari; Sevilla-Imperio, Soliva; Hispania-Cios-vin, Simón; Santiviri-Novelda, Duce.

Los partidos internacionales de Francia

París, 1. — La lista de partidos internacionales que tenía concertados Francia para la próxima temporada se aumenta con otros dos más. El equipo nacional galo jugará contra el de Suecia el 10 de Noviembre y contra el de Holanda el 12 de Enero.

CARRERAS DE GALGOS

«Double Declare», derrotado

He aquí los resultados detallados de ayer:

Primera carrera (lisa), tercera categoría, 250 pesetas; 500 yardas. —1, «Cleopatra», de la señora de Maroto; 2, «Milonga III», de Felipe Sánchez Cabezudo; 3, «Pitonisa», de Carmen Careños. No colocados: «Ibis», «Velocette», «Carmela», «Lila» y «The Cab». Tiempo: 32 s. 3/5. Distancias: Un cuerpo y medio, dos cuerpos, tres cuerpos.

Segunda (lisa), segunda categoría, 270 pesetas; 500 yardas.—1, «Glounakeel Killer», de Tomás Ortiz; 2, «Bonita IV», de Hinojosa-Pozuelo; 3, «Lagartera», de Mari Pepa Rivera Alvarez, No colocados: «Colores», «Getafe», «Bala», «Tabernero» y «Colombina». Tiempo: 31 s. 1/5. Distancias: Tres cuerpos, dos cuerpos, un cuerpo.

Tercera (vallas), segunda categoría, 321 pesetas; 500 yardas.—1, «Avión VI», de Jesús Gonzáles Cumbreño; 2, «Balondo», de Vicente de los Bois; 3, «Cubanita», de América Puente. No colocados: «Carabanchel», «Guerra», «Katapunh», «Tangerina» y «Cascabel III». Tiempo: 32 s. Distancias: Medio cuerpo, cuello, tres cuerpos.

Cuarta (lisa), tercera categoría, 223 pesetas; 500 yardas.—1, «Kaiser», de Wenceslao García; 2, «Mangante», de Fresneda-Mayor; 3, «Vals», de Andrés Abad. No colocados: «Española», «Las Fraguas», «Lindoro», «Quitamoños» y «Turbina». Tiempo: 32 s. 3/5. Distancias: Un cuerpo, un cuerpo, dos cuerpos.

Quinta (lisa), primera categoría, 385 pesetas; 500 yardas.—1, «Merry Scales», de R. Fresneda-Mayor; 2, «Double Declare», de Jorge A. Gray. No colocados: «Leo's Fancy», «Elegante», «Remuneratte» y «Giolla Bawn». Tiempo: 29 s. 2/5. Distancias: Dos cuerpos y medio, dos cuerpos, un cuerpo.

Sexta (lisa), tercera categoría, 285,75 pesetas; 675 yardas.—1, «Zitro», de Tomás Ortiz; 2, «Zarzuela», de Margarita F. Valderrama, 3, «Glaciar», de Felipe Sánchez Cabezudo. No colocados: «Gira Bonita», «Fortuna IV», «Tea», «Alpeilla» y «Skippy». Tiempo: 44 segundos. Distancias: Dos cuerpos, tres cuerpos, tres cuerpos.

Séptima (lisa), segunda categoría, 270 pesetas; 500 yardas.—1, «Cyrano», de Manuel Díaz F. Valderrama; 2, «Burgos», de Nicolás Santos. No colocados: «Coca», «Iris», «Soberana», «Cuerpo Goma» y «Llira». Tiempo: 32 s. Distancias: Tres cuerpos, dos cuerpos y medio, tres cuartos de cuerpo.

Octava (vallas), tercera categoría, 258,75 pesetas; 500 yardas.—1, «Pesomosca», Cañamero-García; 2, «Golfo», de Jesús González Cumbreño; 3, «Marly», de Carlos García Martín. No colocados: «Buick II», «Tresjuncos», «Trotski IV», «Escolta» y «Chinito». Tiempo: 33 s. Distancias: Cuello, tres cuerpos, medio cuerpo.

La próxima reunión se celebrará el jueves, día 6.

CICLISMO

El belga Hutz gana la primera etapa de la Vuelta a Cataluña

Barcelona, 1.—Se ha corrido la primera etapa, Barcelona-Manresa, 87 kilómetros. A las cuatro y cinco de la tarde se dió la salida a los 62 corredores participantes en la prueba.

La primera etapa, aunque se llevó a fuerte tren, tuvo poca historia. No dió casi ninguna nota de interés. Los routiers no tuvieron gran afán en entablar lucha.

Y de esta forma, en Manresa se presentaron conjuntamente un pelotón formado por 30 corredores, y muy inmediatos el resto. En el afán de sprintar para pisar la cintar en primer término, casi junto a ella se produjo una caída en bloque colectiva. Fueron varios los corredores que vinieron al suelo. Uno de los pocos que no naufragó en el accidente fué el belga Hutz, que consiguió pisar la meta en primera posición.

El vencedor empleó 2 h. 31 minutos 10 s.

En segundo lugar llega el compatriota del vencedor, Horeman, en el mismo tiempo, y el tercero fué Ricardo Ferrando, también a cortísima distancia, y el cuarto, ex aequo, se clasificó un pelotón integrado por la mayoría de los corredores.

Los demás llegaron a la meta con pequeñísimo retraso, de unos minutos escasos, figurando entre ellos Cardona y el madrileño Collado.

Clasificación de la Vuelta a Bélgica

Bruselas, 1.—Después de la cuarta etapa la clasificación de la Vuelta ciclista a Bélgica es la siguiente: 1, Garnier, 30 h. 32 m. 45 segundos; 2, Moerenhout, 30 h. 36 minutos 17 s.; 3, Jean Waters.

LUCHA

Cataluña vence a Castilla

Barcelona, 1 (una madrugada). —Con motivo de la Semana del Deporte se celebró en el Gran Price el campeonato de España de lucha grecorromana entre los equipos representativos de Castilla y Cataluña. Triunfó el equipo catalán, siendo los resultados técnicos los siguientes:

Peso gallo.—Cuesta gana a Ferrán del Campo, Bermes a Tesón y Vigas a García.

Medios medianos.—Salvador gana a Béjar, y medianos, Comas a Legit.

DIARIO DEL AFICIONADO

Programa para hoy

Excursiones.—A Morcuera (Alpino), Alberche (Gimnástica), Monasterio de Piedra (Cultural), Hoz de Beteta (Deportiva E.), Pedriza (Gimnástica y P. Badía), El Tiemblo (V. C. Portillo).

—En la Fuenfría, prueba de marcha Vuelta al Valle, de la S. E. A. Peñalara.

—A las nueve, en la Ciudad Universitaria, campeonatos atléticos de Castilla.

—A la misma hora, en el kilómetro 6 de la carretera de Aragón, campeonato ciclista de Madrid (cuarta categoría).

—A la misma hora, en El Parral, final del campeonato futbolístico universitario Medicina-Residencia.

—A las diez y treinta, en El Parral, campeonato femenino de hand-ball Nacional-I. Escuela.

—A las once, en el frontón Segovia, partidos de pelota amateur.

—A igual hora, en la Ferroviaria, campeonato amateur de boxeo.

—A las once y treinta, en El Parral, partido de rugby Gimnástica-Medicina.

—A las dos de la tarde, en la Fuenfría, banquete de los «peñalaros».

—A las cuatro de la tarde, en la Casa de Campo (lago), festival náutico del Canoe.

—A la misma hora, en la Ciudad Universitaria, campeonatos atléticos regionales.

—A la misma hora, en Jai-Alai, partidos de pelota.

—A las cuatro y treinta, en la Ferroviaria, campeonato amateur de boxeo.

—A las cinco, en el Stadium, partido de fútbol campeonato de España Athlétic-Sevilla.

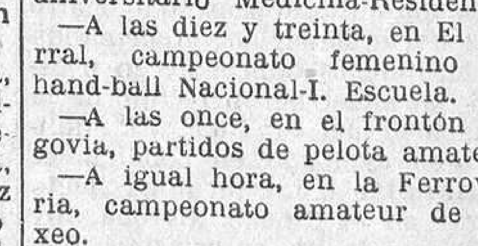
OMNIBUS de 28 y 40 plazas
DISPONIBLES
REO
GRAN VELOCIDAD Y SEGURIDAD
HAY PIEZAS de RECAMBIO
Gta. de Sn. BERNARDO 3. MADRID

Ministerio de Educación, Cultura y Deporte 2012

EL DIA DEL VENDEDOR

Resultado de la venta de periódicos y varios donativos

El Montepío Benéfico de Vendedores de Periódicos, filial del Progreso, carretera de Chamartín, Casa del Vendedor, Madrid, nos envía el resultado del Día del Vendedor, celebrado el día 4 de Mayo de 1935:

331.140 ejemplares, a 4 céntimos ejemplar, 13.245,96 pesetas; donativo de su excelencia el presidente de la República, 250; dos títulos de 2.000 pesetas cada uno del Fomento de la Pequeña Propiedad, 4.000; varios donativos, 175. Total, 17.670,96.

«El sentido del Día del Vendedor ha sido francamente excelente, tanto económicamente como de gran efecto moral para el gremio de vendedores, haciendo concebir a los organizadores las más halagüeñas esperanzas para el próximo año, ya que todos son ofrecimientos, alguno de ellos de gran utilidad, y sobre todo que esto representa el cariño y simpatía que el generoso pueblo madrileño tiene para con los trabajadores que nos dedicamos a la venta de Prensa», dice la nota que hemos recibido.

Y agrega:

«Pecaríamos de ingratos los vendedores de periódicos si desde estas columnas no testimoniásemos nuestra gratitud a todos cuantos, con su aportación, han contribuído a dar el mayor realce a nuestra fiesta: Empresas periodísticas, por su colaboración; a bellas señoritas, que vendieron periódicos; a Unión Radio, que facilitó la radiación de una pequeña charla del presidente del Montepío, y al público en general, que respondió de forma tan espléndida que la venta superó a todos los cálculos, y de desear que el año venidero sea algo tan perfecto de organización del Día del Vendedor que demuestre que los vendedores de periódicos madrileños han conseguido el premio que merecen, ver inaugurada su casa y conseguir desvanecer esa pesadilla de que los vendedores son golfos y lograr alcanzar la más alta dignificación social.—Por la Directiva, *Eusebio Escurin Bravo.*»

*

Nos congratulamos del éxito alcanzado por los vendedores de periódicos. Su finalidad merece todos los apoyos, pues el deseo de dignificar su condición social es en extremo simpático. Tendrán su hogar, su biblioteca y su sanatorio.

En su filantrópica labor han encontrado facilidades merecedoras de gratitud y de sincero elogio. El hotel donde estarán instalados, carretera de Chamartín, 26, pertenece a la Ciudad Jardín de Prensa y Bellas Artes.

Desde el primer momento sus fundadores, los ilustres periodistas D. Antonio Hermosilla y don Antonio de Lezama, allanaron cuantas dificultades podían surgir y otorgaron el hotel para la Casa del Vendedor, que de esta manera comenzaron a convertir en realidad lo que sólo era una aspiración.

Seguramente en años sucesivos la recaudación será tan brillante como lo ha sido en éste.

UNA NOTA

Comité Nacional Pro Amnistía

Recibimos la nota siguiente:

«El Comité Nacional Pro Amnistía expresa su satisfacción por el éxito, superior a cuanto pudiera esperarse, del mitin celebrado en el Cinema Europa. No obstante haberse organizado con sólo cuatro días de anticipación, la demanda de localidades habría hecho necesario disponer de un recinto de la capacidad del Stadium. El público, que agolpado en condiciones de inevitable incomodidad pudo entrar en el Cinema Europa, dió muestras de un entusiasmo unánime.

Para conseguir que esta gigantesca opinión antifascista, que une a todas las izquierdas españolas en sus anhelos de justicia, pueda manifestarse, se preparan magnos actos que se anunciarán en breve. Se están ya organizando en Barcelona, Bilbao, Zaragoza, Sevilla, Valencia, Valladolid y La Coruña. Estos mítines tendrán lugar en los lugares más amplios que sea posible: plazas de toros o campos de deportes

El Comité Nacional Pro Amnistía se ha constituído provisionalmente y ha establecido sus oficines en la avenida de Pi y Margall, número 9, piso D, número 27. Su constitución definitiva tendrá lugar cuando los partidos republicanos de izquierda y organizaciones obreras, que han sido requeridos sin excepción, designen oficialmente sus delegados. Hasta el presente lo han realizado ya la Izquierda Radical Socialista, federal demócrata, Juventud federal demócrata, partido sindicalista, partido y Juventud comunista, Frente Antifascista, Socorro Obrero Español, Asociación Pro Infancia y Federación de Trabajadores de la Enseñanza.

La constitución actual del Comité Nacional Pro Amnistía es la siguiente: Miguel Santaló, Clara Campoamor, Juan Botella Asensi, Benito Pavón, Eduardo Ortega Gasset, Dolores Ibarruri (Pasionaria), Vicente Marco Miranda, Esteban Vega, Eduardo Barriobero, José Franchy Roca, Vicente Riscos, Francisco López de Goicoechea, Cayetano Bolívar, Luis Jiménez de Asúa y Augusto Barcia. De este Comité se ha designado una Comisión ejecutiva compuesta por los siguientes señores: Presidente, Miguel Santaló; secretario, Eduardo Ortega Gasset; tesorero, Vicente Riscos, y vocales, Cayetano Bolívar, Benito Pavón y Francisco López de Goicoechea.

El Comité Nacional ha acordado dirigir un llamamiento a todas las organizaciones republicanas y obreras antifascistas, diputados, concejales y a cuantas personas se interesen por la liberación de los treinta mil presos sociales, para que dirijan su adhesión a sus oficinas de Pi y Margall, número 9. No debe omitir ningún Centro republicano y obrero de España el enviar al Comité Nacional la expresión de su solidaridad en esta campaña y cuantas sugerencias se estimen útiles para su triunfo.

Finalmente, se anuncia que próximamente aparecerá el segundo número del periódico «Amnistía», creado por la Agrupación de Abogados Defensores de los Encartados en los Sucesos de Octubre, y que ha puesto a disposición de este Comité Nacional.»

Bombita se encuentra mejorado

Barcelona, 1.—Dentro de la gravedad de su estado ha experimentado una ligera mejoría el ex matador de toros Ricardo Torres (Bombita).

Al apeadero de Gracia acudió a recibirle su administrador, pues el Sr. Torres llegaba de Madrid para asistir a la inauguración del Museo de Cataluña, en una de cuyas salas figuran trajes regalados por el ex torero.

Llegó el tren y el administrador vió salir a todos los viajeros menos a Bombita. En vista de que el tren partía sin que se apease el viajero, su administrador se marchó a la estación de Francia. Allí subió al tren y llamó a la puerta del departamento de Bombita, y éste le contestó diciéndole que entrase. La puerta estaba cerrada y el administrador forcejeó.

Por un resquicio pudo ver que el Sr. Torres estaba en el suelo. Había sufrido un ataque de hemiplejia. Inmediatamente se descerrajó la puerta de la cabina del coche-cama, y el Sr. Torres fué trasladado a su domicilio. El enfermo tiene cincuenta y seis años de edad.

"Corinto y Oro" da una charla en Arévalo

Arévalo, 1.—En el teatro Cervantes, y organizada por el Centro Cultural de esta ciudad, ha dado anoche su anunciada charla taurina el popularísimo crítico taurino Maximiliano Clavo, «Corinto y Oro», hijo de esta localidad.

La semana pasada, al día siguiente de anunciarse la charla, agotáronse los billetes, y el público sobrante ha tenido que oír al orador desde fuera del local.

«Corinto y Oro» llegó aquí acompañado de Rafael el Gallo y otras personas de Madrid. Se hizo al amenísimo escritor y a sus acompañantes un cariñoso recibimiento por el Ayuntamiento, el Centro Cultural e inmenso gentío.

La charla fué un éxito. Durante las dos horas que «Corinto y Oro» estuvo hablando de todas las épocas y figuras del toreo, con graciosísimas anécdotas, habilísimamente intercaladas en la interesantísima narración histórica de la fiesta española, no cesaron las ovaciones, y, al terminar, la que se le prodigó fué enorme, obligándosele a salir a escena diez o doce veces.

También fué ovacionado el Gallo al presentarse en el palco.

«Corinto y Oro» marchó esta madrugada a Valladolid para convenir con la Empresa del teatro Calderón, que le ha solicitado, la fecha de una charla.

EX MINISTRO FALLECIDO

Dnn Juan Alvarado

Ayer tarde, a las dos y media, falleció en Madrid D. Juan Alvarado, presidente del Consejo de Administración de la Compañía de los Ferrocarriles de Madrid a Zaragoza y a Alicante.

El finado tenía ochenta años y desempeñó en tiempos de la monarquía las carteras de Justicia, Marina y Hacienda.

Destacó sus actividades en cuestiones económicas y agrarias.

EXTREMISTAS DETENIDOS

Se recogen cuatro pistolas y un artefacto

Agentes afectos de la División Criminal detuvieron ayer en Madrid a un individuo que momentos antes había vendido una pistola Star del calibre 9. Este resultó ser Fernando Eladio Trapiello Anz, individuo que hace un año estuvo afiliado al fascio, y sobre el que pesan infinidad de antecedentes por haber intervenido en cuestiones de carácter social.

Posteriormente la Policía se hizo cargo de un maletín que el detenido había depositado hace días en la peluquería establecida en la calle de los Tres Peces, número 38, propiedad de Hernán Llanes Pollino. El maletín contenía tres pistolas, una de ellas Parabellun, con sus correspondientes cargadores; una caja de cápsulas del calibre 9 largo y un artefacto, al parecer explosivo.

El dueño de la peluquería y sus dependientes fueron asimismo detenidos como cómplices de Fernando.

El artefacto, que se supone sea una bomba, ha sido enviado al Parque de Artillería para su examen.

La asamblea de Vendedores en general

Esta Sociedad convoca a todos los vendedores a una gran asamblea, que se celebrará hoy, en el teatro Pavón (Embajadores, 11), a las nueve de la mañana, para tratar el siguiente orden del día:

Primero. Dar cuenta de las entrevistas efectuadas con las diversas autoridades.

Segundo. Sugerencias relacionadas con la reglamentación de vendedores y traslados que se proyectan realizar.

Tercero. Aprobación de conclusiones para ser elevadas al Ayuntamiento de Madrid.

CONSEJOS

La consulta médica

Es necesario llevar al ánimo de las gentes en general la importancia que encierra una consulta con el médico efectuada en momento oportuno. ¿Pero quién se atreve a precisar cuál sea este momento? ¿Quién que se considera en perfecto estado de salud se decide a ir a casa del médico para una consulta que, además de suponer un gasto, puede hacerle aparecer como aprensivo o ridículo? Pero también, ¿quién puede asegurar, aun siendo en apariencia su salud completa, que no está enfermo o en situación propincua para adquirir una enfermedad?

La consulta médica debería hacerse de una manera periódica, una vez al año por lo menos, sin aguardar para recurrir al médico a la aparición de tal o cual síntoma alarmante.

En algunos países, que tienen una noción más amplia y más moderna que el Estado español acerca de estos problemas de sanidad, higiene y salud pública, se han creado ya ciertos dispensarios médicos para sanos o individuos que se creen sanos, y el Gobierno de aquellos países ha establecido la obligación de que todos los ciudadanos acudan a estos establecimientos una vez al año. En ellos son examinados por médicos competentes y les son practicados análisis, radiografías, etc.

Infinidad de muertes prematuras que ocurren en la florida juventud e innúmeras enfermedades graves se evitarían si fuesen descubiertas en sus comienzos.

Con este procedimiento de la consulta médica anual, qué gran batida se daría a la tuberculosis, a la sífilis, a la demencia y a otra porción de los que hoy aparecen dolores irreparables: idiotez, criminalidad, cegueras de nacimiento...

Desde antes que el niño salga del claustro materno, hasta los últimos días de la vejez, es conveniente que el médico vigile la marcha del organismo, para que ésta sea normal y que en muchos casos en que la salud sólo es aparente lo sea en realidad poniendo los remedios o la profilaxis indicados.

A millares mueren los niños a quienes una alimentación deficiente o mal dirigida causa trastornos que acaban en enfermedad incurable. En España hubo un médico ilustre a quien injustamente se tiene olvidado. Hablo del doctor D. Rafael Ulecia, que consagró su vida y su ciencia al cuidado de los pequeñuelos y con perseverancia evangélica repartía personalmente, por los tranvías o donde veía una madre lactante, folletos en que recomendaba los cuidados imprescindibles para los niños, y entre ellos encarecía esta necesidad de que aun en plena salud se debía consultar al médico.

Hay muchos que salvan los escollos de la primera infancia; pero que más tarde sucumben víctimas de enfermedades cuyos estigmas hubiera descubierto el médico en tiempo oportuno para evitar el grave mal.

La ciencia moderna, con el laboratorio y los rayos X, descubre enfermedades hereditarias o adquiridas de las que tienen una larga gestación sin que el paciente se dé cuenta de que está enfermo, porque no tiene dolores, porque no hay signos exteriores que le den el grito de alarma induciéndole a ir en consulta a casa del especialista como cuando se siente amenazado por una dolencia que considera de gravedad.

Por referencia conozco un caso de hace muchos años, en que una señora padecía verdaderos ataques de locura, en que era preciso incluso llegar a la aplicación de la camisa de fuerza para tenerla en reposo. Cada individuo de la familia decía su opinión y emitía su dictamen, hasta que un día, en un ataque más fuerte que los demás, decidieron llamar al médico. Aquella señora no tenía otra enfermedad que una cosa de boca desatendidida y descuidada. Intervino el dentista y la enferma no volvió a padecer ataque alguno. La apendicitis y otras muchas enfermedades, como la locura de la señora de referencia, pueden no tener otro origen que una boca mal cuidada. Estreñimientos o diarreas no corregidos a tiempo pueden ser origen de multitud de trastornos. La falta de un análisis de orina o de sangre en momento indicado pueden poner en peligro la vida de una embarazada o hacer que sea irremediable una sífilis. La radiografía oportuna puede evitar que una tuberculosis incipiente se convierta en caso desesperado.

Una consulta o una intervención qurúrgica son armas poderosas que el médico esgrime contra la muerte que acecha.

En política se ha dicho siempre que prever es gobernar, y si la previsión es de tanta importancia para la gobernación de los pueblos, imaginaos lo que supondrá cuando se trata de la vida de los individuos, mucho más endeble y efímera que la de la colectividad.

Hay otro aspecto que también quiero tocar, siquiera sea ligeramente en este artículo, por estar muy relacionado con el tema que me he impuesto. Se trata de los medicamentos. Por no ir a ver al médico, hay mucha gente que se fía de que a la portera, a la vecina del tercero o la mujer de un conocido le fué muy bien en una ocasión con tal o cual medicina, y el paciente a quien se ha facilitado la receta manda por ella a la botica y traga la droga, venga o no venga a pelo, sin tener en cuenta aquel dicho vulgar de que «lo que es bueno para el bazo es malo para el espinazo», y que la dolencia que se curó con aquel medicamente puede ser totalmente distinta de la suya, aunque la parte dolorida sea la misma.

Aceptad, pues, mi consejo desinteresado; consultad a vuestro médico cuando os sintáis enfermos y cuando estando sanos, al parecer, llevéis varios meses sin que él os vea. Decidle de vuestra salud como le decís de vuestros dolores, y así podréis vivir más y mejor. No conviene ser aprensivo; pero es peor ser descuidado. Vale más prevenir que remediar, y pensad siempre que muchas operaciones, inevitables cuando se acude tarde, no hubieran sido precisas si al comienzo el médico hubiera intervenido poniendo un plan dietético o recetando una medicina indicada.

DOCTOR LUIS N. DE CASTRO

Alarmante incendio en Bilbao

Varias personas en peligro

Bilbao, 1.—De madrugada se declaró un violento incendio en la casa número 43 de la calle de Somera.

El fuego se inició en el portal y destruyó buena parte de la escalera.

Las pérdidas son de consideración.

Estuvo a punto de ocurrir una verdadera catástrofe, pues los vecinos no podían ponerse en salvo por tener cortada la salida por la escalera, y algunos de ellos, presas de pánico, intentaron lanzarse a la calle por los balcones.

A las voces de auxilio se congregó numeroso público, que logró contener a los desesperados vecinos hasta que llegaron los bomberos.

Afortunadamente no hubo que lamentar desgracias personales.

¿Hay petróleo en Cuenca?

Cuenca, 1.—En el Gobierno Civil han sido denunciadas 42 hectáreas de terrenos mineros petrolíferos, situados al norte de la carretera de Ocaña a Alicante, entre los kilómetros 147 y 148, paraje del Soto de la Galera, término municipal de El Pedernoso.

La denuncia fué hecha por don Pedro López del Monte, vecino de Albacete, y las investigaciones y demás estudios se hicieron en Enero del presente año, con posterioridad al envío a Madrid de minerales extraídos por el maestro nacional D. Gustavo A. Barrio, sobrino del que fué ingeniero jefe de Obras públicas de Albacete, quien previó la posibilidad de esos yacimientos.

Hasta 1849 estuvo funcionando una fábrica de salitre en esos terrenos, productivos de salicor. En las proximidades de la laguna de La Celadilla hay un balneario de aguas sulfurosas.

Los terrenos denunciados son de particulares y del común de vecinos, y estos últimos están improductivos.

En los terrenos ahora denunciados como de posibles yacimientos petrolíferos, los maestros nacionales tienen solicitada y concedida por el Ayuntamiento una hectárea para la creación de un campo de experimentación agrícola.

El denunciante de los terrenos ha hecho el depósito de la garantía que exige la ley.

Viaje del alto comisario a Madrid

Tetuán, 1.—Ha marchado a Madrid el alto comisario, Sr. Rico Avello. Lleva el proyecto de presupuesto del segundo semestre para someterlo a la aprobación del Gobierno.

El Sr. Rico Avello asistirá a la boda de su hija, que se celebrará el día 10.

Notas de arte

Banquete de despedida a Julio Moisés

Con motivo del próximo viaje a la República Argentina, en donde celebrará una Exposición de su eximio arte el ilustre pintor don Julio Moisés, un grupo de amigos y admiradores organiza un banquete en su honor para testimoniarle, además de su afecto, los fervorosos votos de todos los asistentes al artista, que con su embajada espiritual sabrá colocar muy alto el pabellón de nuestra amada España.

La fecha y el lugar donde se celebrará dicho banquete se comunicará oportunamente.

Herido de una puñalada

En la Casa de socorro del distrito del Hospital fué asistido de una herida de arma blanca José Bustos Medina, que vive en la calle del Amparo, 61. Su estado fué calificado de pronóstico reservado.

Manifestó que dicha lesión se la había causado en riña Pascual Rodríguez Sánchez, que habita en la calle de Lavapiés, 34.

Informes de Cataluña

El ministro de la Gobernación en Barcelona

Barcelona, 1.—En el expreso llegó el ministro de la Gobernación, Sr. Portela Valladares, acompañado del director general de Administración local, Sr. Martí Deveses. Fué recibido por las autoridades y algunos amigos particulares. Desde San Vicente le acompañaba el jefe superior de Policía.

El descubrimiento de la imprenta clandestina anarquista

Con motivo del descubrimiento de la imprenta clandestina en la que se editaba el periódico de la F. A. I. «La Voz Confederal», se han practicado varias detenciones, entre ellas la de un italiano que se supone sea un elemento de enlace entre los anarquistas de Barcelona y los de su país. Se le ha ocupado gran cantidad de «carnets» en blanco de la Confederación Nacional del Trabajo, que expendía por cuenta de la F. A. I.

Los detenidos son nueve, entre ellos el dueño de la imprenta, que a la vez lo es también de otras instaladas en las barriadas extremas de la población y que hace ya tiempo editó periódicos clandestinos, habiendo sido detenido en aquella ocasión. Es un industrial que goza de buena posición, teniendo incluso automóvil de su propiedad.

En cuanto al detenido italiano, se llama Giuseppe Anisano, y es el que contrató con el dueño de la imprenta la edición del periódico. Anisano recibía de los directores de la F. A. I. los originales y los llevaba a la imprenta, en donde trabajaban cuatro obreros, y allí iban los delegados de los distintos ramos para recoger el periódico. La tirada de estas ediciones era de 10.000 ejemplares. La imprenta ha sido clausurada, incautándose la Policía de la maquinaria.

Arroja un frasco de vitriolo a su novio

En la calle de Montserrat una joven de veintisiete años, llamada Juana Vera García, arrojó un frasco de vitriolo a la cara de su novio, Jesús de Campo, causándole lesiones graves. Parte del líquido alcanzó también en el rostro a la agresora, que hubo de ser auxiliada de quemaduras de consideración.

De Campo ingresó en el Hospital Clínico, y la agresora en la cárcel. Ante el juez de guardia ha declarado que su novio la había amenazado de muerte, y ella, para evitar ser agredida, se adelantó, realizando la agresión.

Descarrilamiento sin consecuencias

En las proximidades de la estación de Monistrol descarriló un tren de mercancías.

No ocurrieron desgracias personales.

El tráfico quedó interrumpido y los trenes de Lérida llegaron con mucho retraso.

Importante descubrimiento arqueológico

En el Lloa de la Torre, de Barcelona, se ha descubierto, en unas excavaciones, una muralla ciclópea, descubrimiento arqueológico que se considera el más importante de los efectuados en Cataluña y que sitúa la fundación de Badalona en varios siglos antes de Jesucristo.

Dos ciclistas arrollados por un automóvil

Gerona, 1.—Un automóvil, conducido por el comerciante Conrado Marí, de veintiocho años, atropelló a dos ciclistas que bajaban a gran velocidad la fuerte pendiente que existe en el kilómetro 11 de la carretera de Puente Mayor a Plamos.

Uno quedó muerto, y otro, gravemente herido. Son Juan Canal, de veintiocho años, y Ricardo Pujol, de dieciocho.

Notas médicas

Instituto Rubio

Mañana lunes, a las once de la mañana, se celebrará en el salón de actos de este Instituto junta general ordinaria de señores protectores.

Lo que se pone en conocimiento de todos los señores protectores, rogándoles la asistencia a dicho acto.

ATRACO EVITADO

Policías premiados

El subsecretario del ministerio de la Gobernación ha manifestado esta madrugada a los periodistas que el gobernador civil de Huesca ha telegrafiado al ministro de la Gobernación para informarle de la visita que le hizo el director de la Sucursal del Banco de Aragón para darle las gracias por el servicio prestado por la Policía, en virtud del cual fracasó el atraco que preparaban unos pistoleros contra el Banco citado.

Al mismo tiempo hizo entrega al gobernador de 1.000 pesetas para gratificar a los funcionarios que practicaron el servicio.

El ministro manifestó que no había inconveniente en admitir la gratificación y ordenó fueran entregadas 400 pesetas al comisario y 300 a cada uno de los agentes.

OPOSICIONES APLAZADAS

En virtud de lo resuelto por orden de 31 del actual del ministerio de Industria y Comercio se aplazan hasta nueva orden las oposiciones convocadas para ingreso en los Cuerpos de secretarios y oficiales comerciales y de auxiliares especializados de comercio.

ASAMBLEA CAMPESINA

Incumplimiento de las bases de trabajo en Extremadura

Badajoz, 1.—Han celebrado una asamblea el Sindicato autónomo de campesinos y la Sociedad de Trabajadores de la Tierra, afecta a la U. G. T.

Acordaron dirigirse al ministro de Trabajo haciendo constar su enérgica protesta por las pretensiones de los patronos de no cumplir las bases de trabajo para la siega y solicitar que se cumplan las bases vigentes en todos sus extremos.

También acordaron protestar contra la actuación pasiva del delegado de Trabajo en la colocación del 50 por 100 de los obreros de la localidad, y solicitar igualmente del ministro que se cumplan a rajatabla las disposiciones relativas a la siega que estuvieron en vigor en la recolección anterior y que se obligue a los patronos a que soliciten los segadores en la Oficina de colocación.

¿QUE SERA ESO?

Los médicos alemanes han de curar "en sentido nacionalsocialista"

Berlín, 1.—En la ciudad de Neustrelitz, en Mecklenburgo, se inauguró hoy la primera Escuela para médicos. En ella pasarán los médicos una temporada al terminar su carrera para penetrarse del sentido nacional socialista que han de imprimir a su misión.

El doctor Wagner, jefe de la Asociación nacionalsocialista de médicos, pronunció un discurso señalando la importancia del papel que el médico tiene en su pueblo actuando en la sanidad, política, cultura e ideología del pueblo, por cuyas razones se ha creado esta Escuela.

Así—dijo—no podrá en el futuro haber un abismo entre el médico y el pueblo, ya que el médico no sólo cura con medicamentos e instrumental, sino que ha de tener una influencia espiritual sobre sus pacientes y sobre el pueblo.

Biografías «La Nave». «Stand» 35.

Agenda intelectual, 40 cts. «St.» 35.

Doctor Carton. Obras completas. «Stand» 35.

Obras de Miró, Wilde, Wells, Dostoiewski. «Stand» 35.

«La Nave». Revista de las estaciones. «Stand» 35.

L. Strachey. La reina Victoria. «Stand» 35.

Dos niños destrozados por una bomba abandonada

Logroño, 1.—En el pueblo de Villamediana, situado a seis kilómetros de la capital, se ha registrado una sensible desgracia.

En un huerto de las afueras del pueblecito citado se entretenían a mediodía de hoy los niños de nueve años Bernabé Fernández y Segundo Bretón. Alguien que por allí pasó les vió jugando con un objeto que no pudo distinguir, y momentos después se oyó una formidable explosión.

El vecindario todo, alarmado, acudió presuroso al lugar de la explosión, y encontró destrozados los cuerpecitos de las dos criaturas.

Asimismo se personaron en el lugar del suceso las autoridades del pueblo, que comunicaron al gobernador lo ocurrido, quien ordenó el envío de fuerzas de Asalto para que los guardias presten su ayuda a los trabajos del Juzgado. Este comenzó sus diligencias inmediatamente.

Fué imposible encontrar los restos del artefacto, y hasta ahora no se encontró el menor vestigio ni en el hoyo producido por la explosión ni en sus cercanías.

Se cree que se trata de una bomba de Octubre escondida en el huerto.

El Juzgado trabaja para descubrir a los que abandonaron el explosivo.

La impresión de las autoridades es de que debe haber más bombas escondidas.

El suceso ha consternado al vecindario.

HISTORIAS DE HOLLYWOOD

El divorcio de Dolores Costello y John Barrymore

Hollywood, 1.—El juez Edward Bishop ha firmado una orden por la que se permite a la artista cinematográfica Dolores Costello enviar a su esposo, ausente, el conocido artista de teatro y de cine John Barrymore, la notificación oficial de que ha presentado demanda de divorcio.

John Barrymore se encuentra actualmente en La Habana, realizado una travesía en yate, acompañado por Elaine Barrie, de diecinueve años. Tiene el propósito de permanecer en Cuba varios días y realizar después un viaje por las Indias Occidentales, regresando a Nueva York dentro de unas tres semanas.

Ha manifestado que posiblemente hará una película en Londres titulada «Yo, Claudio». También es muy posible que haga tres películas con Arturo Belbaillio, marido de Elena Costello, cuñada suya.

Reapertura de Casas del Pueblo

Córdoba, 1.—El gobernador ha autorizado la reapertura de la Casa del Pueblo de esta capital y las de otros distintos pueblos de la provincia.

UNA INFORMACION

Política comercial de España

A la información pública abierta por la Comisión gestora del Consejo de la Economía nacional para el estudio del tema «Política comercial de España», encomendado al citado organismo por orden de la Presidencia del Consejo de ministros de fecha 7 de Enero del año en curso, han concurrido 322 informantes. Todos los documentos que contienen sugerencias interesantísimas están siendo objeto de un detenido estudio por la Ponencia nombrada al efecto.

Sociedad Española de Física y Química

Esta Sociedad celebrará su sesión científica ordinaria correspondiente al mes actual mañana, a las siete y cuarto de la tarde, en el aula de los laboratorios de Química de la Facultad de Ciencias (San Bernardo, 49).

Hay anunciadas las comunicaciones siguientes:

M. Martín Lorón: «Determinación de las temperaturas efectivas de algunas estrellas por métodos espectrofotométricos.»

J. Palacios y L. Rivoir: «Sobre el grupo espacial del sulfato cálcico bihidratado.»

F. Giral: «Microdeterminaciones de pesos moleculares en exaltona.»

F. García González y R. Trujillo Torres: «Constitución del producto de condensación de la glucosamina con el éter acetilacético.»

F. García González y T. Quintero Guerra: «Obtención de derivados acetonados del ácido glucónico.»

F. González Núñez: «Nueva revisión del peso atómico del cromo II.»

F. Gallego Gómez: «Microvaloración del plomo en los tejidos normales y patológicos.»

A. Santos Ruiz: «Estudios sobre aceites de pescado.»

Ministerio de Educación, Cultura y Deporte 2012

LISTA OFICIAL DE LA LOTERIA

Sorteo del día 1 de Junio de 1935

Núm.	pesetas
[illegible]	300
[illegible]	300
[illegible]	300
109	300
110	300
120	300
146	300
164	300
181	300
200	300
223	300
259	300
370	300
390	300
418	300
453	300
488	300
497	300
506	300
522	300
531	300
550	300
564	300
574	300
578	300
587	300
602	300
619	300
636	300
643	300
646	300
693	300
716	300
717	300
727	300
758	300
768	300
770	300
805	300
820	300
824	300
841	300
867	300
873	300
880	300
886	300
902	300
923	300
935	300
971	300
981	300
986	300
Mil	
1001	300
1026	1500
1071	300
1095	300
1104	300
1110	300
1138	300
1187	300
1220	300
1359	300
1363	300
1380	300
1387	300
1411	300
1412	300
1422	300
1432	300
1452	300
1460	300
1466	300
1490	300
1543	300
1575	300
1586	300
1619	300
1628	300
1705	300
1712	300
1736	300
1778	300
1808	300
1814	300
1894	300
1918	300
1951	300
1962	300
1963	300
1978	300
Dos mil	
2044	300
2085	300
2095	300
[illegible]	300
2159	300
2166	300
2177	300
2183	300
2185	300
2186	300
2193	300
2198	300
2236	300
2262	300
2274	300
2297	300
2306	300
2374	300
2380	300
2426	300
2440	300
2442	300
2447	300
2456	300
2467	300
2487	300
2535	300
2590	300
2613	300
2629	300
2656	300
2702	300
2837	300
2839	300
2940	300
2944	300
2980	300
Tres mil	
3002	300
3022	300
3051	300
3094	300
3097	300
3102	300
3110	300
3152	300
3154	300
3164	300
3189	300
3197	300
3257	300
3261	300
3269	300
3276	300
3304	300
3328	300
3339	300
3341	300
3488	300
3489	300
3506	300
3549	300
3552	300
3632	300
3633	300
3639	300
3662	300
3663	300
3673	300
3679	300
3748	300
3752	300
3776	300
[illegible]	300
3816	300
3834	300
3844	300
3861	300
3862	1500
3889	300
3937	300
3969	300
3971	300
Cuatro mil	
4001	1500
4021	300
[illegible]	300
4071	300
4074	300
4111	300
[illegible]	300
[illegible]	300
4207	300
[illegible]	300
4241	300
4267	300
4332	300
4350	300
[illegible]	300
[illegible]	300
4382	300
4394	300
4411	300
4470	300
4476	300
4513	300
4517	300
4540	300
4557	300
4574	300
4584	300
4586	300
4631	300
4641	300
4644	300
4691	300
4723	300
4724	300
4760	300
4766	300
4798	300
4820	300
4828	300
4848	300
4858	300
4863	300
4869	300
4892	300
4926	300
Cinco mil	
5037	300
5045	300
5046	300
5047	300
5051	300
5052	300
5081	300
5123	300
5158	300
5213	300
5268	300
5339	300
5348	300
5383	300
5434	300
5460	300
5507	300
5513	300
5559	300
5563	300
5573	300
5611	300
5614	300
5621	300
5625	300
5643	300
5656	300
5668	300
5741	300
5785	300
5788	300
5799	300
5823	300
5934	300
5948	300
5949	300
5950	300
5957	300
5966	300
5969	300
5997	300
Seis mil	
6019	300
6075	300
6082	300
6141	300
6210	300
6227	300
6230	300
6241	300
6250	300
6273	300
6284	300
6310	300
6381	300
6443	300
6466	300
6478	300
6605	300
6606	300
6635	300
6650	1500
6679	300
6681	300
6690	300
6790	300
6817	300
6832	300
6845	300
6852	300
6931	300
6940	300
6961	300
6972	300
6989	300
Siete mil	
7005	300
7014	300
7120	300
7129	300
7166	300
7173	300
7189	300
7210	300
7256	300
7322	300
7330	300
7347	300
7351	300
7447	300
7464	300
7474	300
7519	300
7571	300
7610	300
7620	300
7630	300
7651	300
7693	300
7713	300
7742	300
7747	300
7813	300
7855	300
7889	300
7942	300
7965	300
7998	300
Ocho mil	
8062	300
8064	300
8095	300
8186	300
8189	300
8207	300
8210	300
8213	300
8220	300
8288	300
8297	300
8328	300
8329	300
8347	300
8372	300
8421	300
8445	300
8471	300
8477	300
8507	300
8540	300
8576	300
8664	300
8670	300
8710	300
8763	300
8821	300
8854	300
8857	300
8945	300
8966	300
8980	300
Nueve mil	
9014	300
9093	300
9133	300
9134	300
9171	300
9230	300
9263	300
9293	300
9309	300
9313	300
9335	300
9361	300
9389	300
9448	300
9474	300
9505	300
9536	300
9559	300
9638	300
9675	300
9694	300
9709	300
9711	300
9759	300
9766	300
9769	300
9787	300
9811	300
9813	300
9821	300
9824	300
9829	300
9900	300
9916	300
9966	300
9982	300
9990	300
Diez mil	
10017	300
10023	300
10032	300
10037	300
10038	300
10043	300
10058	300
10077	300
10124	300
10153	300
10192	300
10198	300
10313	300
10327	300
10369	300
10379	300
10385	300
10440	300
10499	300
10511	300
10526	300
10527	300
10571	300
10636	300
10683	300
10729	300
10809	300
10872	300
10875	300
10877	300
10897	300
10920	300
10929	300
Once mil	
11061	300
11095	300
11138	300
11176	300
11184	300
11221	300
11253	300
11258	300
11261	300
11313	300
11375	300
11380	300
11428	300
11436	300
11454	300
11464	300
11481	300
11641	300
11667	300
11724	300
11733	300
11747	300
11775	300
11799	300
11803	300
11813	300
11836	300
11837	300
11899	300
11914	300
11924	300
11926	300
11955	1500
11962	300
11995	300
Doce mil	
12003	300
12050	300
12052	300
12059	300
12065	300
12079	300
12099	300
12110	300
12149	300
12201	300
12245	300
12309	300
12313	300
12327	300
12336	300
12360	300
12378	300
12423	300
12436	300
12449	300
12508	300
12519	300
12539	300
12581	300
12651	300
12699	300
12707	300
12741	300
12773	300
12840	300
12864	300
12888	300
12936	300
12967	300
12981	300
Trece mil	
13049	300
13096	300
13187	300
13208	300
13248	300
13261	300
13280	300
13312	300
13328	300
13345	300
13388	300
13465	300
13546	300
13550	300
13635	300
13657	300
13680	300
13722	300
13731	300
13769	300
13786	300
13797	300
13805	300
13823	300
13836	300
13841	300
13842	300
13891	300
13909	300
13960	300
13967	300
13976	300
13992	300
Catorce mil	
14021	300
14091	300
14099	300
14103	300
14111	300
14112	300
14121	300
14162	300
14191	300
14224	300
14232	300
14242	300
14274	300
14293	300
14302	300
14363	300
14381	300
14523	300
14532	300
14544	300
14547	300
14552	300
14602	300
14615	300
14647	300
14665	300
14714	300
14737	300
14794	300
14901	300
14926	300
14933	300
Quince mil	
15013	300
15016	300
15056	300
15131	300
15179	300
15194	300
15201	300
15207	300
15269	300
15319	300
15337	300
15403	300
15404	300
15407	300
15434	300
15445	300
15448	300
15465	300
15479	300
15501 c	300
15502 c	300
15503 c	300
15504 c	300
15505 c	300
15506 c	300
15507 c	300
15508 c	300
15509 c	300
15510 c	300
15511 c	300
15512 c	300
15513 c	300
15514 c	300
15515 c	300
15516 c	300
15517 c	300
15518 c	300
15519 c	300
15520 c	300
15521 c	300
15522 c	300
15523 c	300
15524 c	300
15525 c	300
15526 c	300
15527 c	300
15528 c	300
15529 c	300
15530 c	300
15531 c	300
15532 c	300
15533 c	300
15534 c	300
15535 c	300
15536 c	300
15537 c	300
15538 c	300
15539 c	300
15540 c	300
15541 a	1500
15542	30000
15543 a	1500
15543 c	300
15544 c	300
15545 c	300
15546 c	300
15547 c	300
15548 c	300
15549 c	300
15550 c	300
15551 c	300
15552 c	300
15553 c	300
15554 c	300
15555 c	300
15556 c	300
15557 c	300
15558 c	300
15559 c	300
15560 c	300
15561 c	300
15562 c	300
15563 c	300
15564 c	300
15565 c	300
15566 c	300
15567 c	300
15568 c	300
15569 c	300
15570 c	300
15571 c	300
15572 c	300
15573 c	300
15574 c	300
15575 c	300
15576 c	300
15577 c	300
15578 c	300
15579 c	300
15580 c	300
15581 c	300
15582 c	300
15583 c	300
15584 c	300
15585 c	300
15586 c	300
15587 c	300
15588 c	300
15589 c	300
15590 c	300
15591 c	300
15592 c	300
15593 c	300
15594 c	300
15595 c	300
15596 c	300
15597 c	300
15598 c	300
15599 c	300
15600 c	300
15604	300
15617	300
15620	300
15629	300
15640	300
15641	300
15663	300
15664	300
15667	300
15669	300
15679	300
15708	300
15726	300
15738	300
15745	300
15752	300
15761	300
15776	300
15813	300
15825	300
15839	300
15844	300
15873	300
15918	300
15920	300
15922	300
15952	300
Diez y seis mil	
16063	300
16081	300
16088	300
16093	300
16112	300
16119	300
16151	300
16168	300
16232	300
16236	300
16246	300
16272	300
16274	300
16281	300
16360	300
16366	300
16403	300
16409	300
16438	300
16444	300
16458	300
16465	300
16470	300
16484	300
16547	300
16564	300
16573	300
16594	300
16627	300
16637	300
16646	300
16678	300
16707	300
16711	300
16768	300
16796	300
16803	300
16828	300
16847	300
16873	300
16900	300
16918	300
Diez y siete mil	
17000	300
17022	300
17025	300
17040	300
17043	300
17073	300
17093	300
17110	300
17120	300
17134	300
17173	300
17179	300
17203	300
17213	300
17230	300
17234	300
17285	300
17320	300
17339	300
17386	300
17436	300
17485	300
17492	300
17519	300
17547	300
17562	300
17583	300
17664	300
17675	300
17682	300
17685	300
17716	300
17718	300
17734	300
17740	300
17788	300
17849	300
17870	300
17882	300
17892	300
17905	300
17923	300
17961	300
17966	300
17982	300
Diez y ocho mil	
18001	300
18002	300
18051	300
18064	300
18083	300
18103	300
18139	300
18150	300
18166	300
18195	300
18236	300
18289	300
18304	300
18306	300
18342	300
18347	300
18363	300
18365	300
18382	300
18447	300
18497	300
18499	300
18508	300
18562	300
18584	300
18631	300
18651	300
18657	300
18695	300
18700	300
18791	300
18803	300
18810	300
18839	300
18851	300
18872	300
18911	300
18996	300
18998	300
Diez y nueve mil	
19013	300
19040	300
19043	300
19073	300
19107	300
19120	300
19159	300
19164	300
19165	300
19170	300
19196	300
19223	300
19231	300
19238	300
19242	300
19252	300
19369	300
19400	300
19436	300
19458	300
19465	300
19564	300
19598	300
19600	300
19624	300
19665	300
19695	300
19769	300
19849	300
19965	300
19974	300
Veinte mil	
20010	300
20031	300
20044	300
20074	300
20104	300
20105	300
20118	300
20176	300
20186	300
20219	300
20310	300
20328	300
20352	300
20370	300
20378	300
20398	300
20409	300
20426	300
20458	300
20471	300
20509	300
20516	300
20517	300
20533	300
20552	300
20564	300
20583	300
20625	300
20649	300
20659	300
20674	300
20696	300
20721	300
20829	300
20873	300
20879	300
20906	300
20912	300
20955	300
20958	300
20995	300
Veintiún mil	
21075	300
21096	300
21102	300
21117	300
21168	300
21262	300
21301	300
21304	300
21369	300
21384	300
21388	300
21424	300
21456	300
21515	300
21584	300
21585	300
21595	300
21597	300
21598	300
21599	300
21608	300
21661	300
21684	300
21689	300
21703	300
21705	300
21735	300
21742	300
21777	300
21781	300
21805	300
21919	300
21928	300
21962	300
Veintidós mil	
22020	300
22038	300
22094	300
22119	300
22206	300
22246	300
22275	300
22295	300
22302	300
22335	300
22389	300
22441	300
22466	300
22536	300
22604	300
22673	300
22748	300
22757	300
22791	300
22814	300
22818	300
22838	300
22910	300
22953	300
22974	300
22978	300
Veintitrés mil	
23014	300
23018	300
23037	300
23127	300
23140	300
23153	300
23158	300
23219	300
23234	300
23358	300
23412	300
23469	300
23497	300
23530	300
23556	300
23568	300
23639	300
23697	300
23722	300
23788	300
23838	300
23842	300
23849	300
23859	300
23878	300
23890	300
23924	300
23946	300
23954	300
Veinticuatro mil	
24039	300
24050	300
24069	300
24081	300
24097	300
24100	300
24125	1500
24142	300
24184	300
24204	300
24337	300
24422	300
24451	1500
24460	300
24485	300
24486	300
24498	300
24533	300
24543	300
24544	300
24548	300
24574	300
24580	300
24590	300
24609	300
24662	300
24675	300
24686	300
24688	300
24697	300
24835	300
24844	300
24886	300
24899	300
24908	300
Veinticinco mil	
25003	300
25040	300
25056	300
25139	300
25153	300
25183	300
25190	300
25212	300
25215	300
25220	300
25231	300
25245	300
25251	300
25263	300
25343	300
25346	300
25396	300
25399	300
25425	300
25427	300
25453	300
25473	300
25599	300
25604	300
25609	300
25637	300
25646	300
25651	300
25683	300
25685	300
25703	300
25737	300
25743	300
25749	300
25781	300
25794	300
25803	300
25806	300
25823	300
25825	300
25897	300
25910	300
25912	300
25914	300
25943	300
25964	300
25971	300
25977	300
Veintiséis mil	
26058	300
26059	300
26082	300
26100	300
26114	300
26128	300
26146	300
26150	300
26170	300
26194	300
26198	300
26216	300
26316	300
26351	300
26355	300
26379	300
26385	300
26402	300
26451	300
26473	300
26486	300
26499	300
26559	300
26569	300
26572	300
26686	300
26688	300
26700	300
26711	300
26721	300
26744	300
26811	300
26877	300
26898	300
26902	300
26903	300
26918	300
26936	300
26946	300
26980	300
26984	300
Veintisiete mil	
27011	300
27080	300
27095	300
27107	1500
27207	300
27220	300
27254	300
27266	300
27278	300
27310	300
27325	300
27401	300
27409	300
27450	300
27486	300
27582	300
27586	300
27588	300
27631	300
27648	300
27664	300
27690	300
27705	300
27760	300
27778	300
27798	300
27866	300
27904	300
27956	300
27959	300
27978	300
27995	300
Veintiocho mil	
28051	300
28056	300
28079	300
28132	300
28201	300
28210	300
28211	300
28217	300
28231	300
28238	300
28248	300
28255	300
28330	300
28333	300
28351	300
28361	300
28411	300
28422	300
28428	300
28441	300
28451	300
28466	300
28562	300
28572	300
28574	300
28580	300
28597	300
28613	300
28629	300
28644	300
28650	300
28664	300
28688	300
28690	300
28705	300
28727	300
28762	300
28787	300
28802	300
28835	300
28840	300
28846	300
28849	300
28921	300
28927	300
28945	300
28947	300
28985	300
28998	300
Veintinueve mil	
29004	300
29035	300
29039	300
29063	300
29104	300
29126	300
29149	300
29166	300
29184	300
29188	300
29218	300
29266	300
29279	1500
29285	300
29290	300
29315	300
29348	300
29496	300
29505	300
29508	300
29544	300
29565	300
29574	300
29581	300
29631	300
29642	300
29695	300
29703	300
29808	300
29832	300
29844	300
29861	300
29862	300
29913	300
29937	300
29946	300
29947	300
29964	300
29975	300
29985	300
Treinta mil	
30009	300
30032	300
30033	1500
30051	300
30054	300
30184	300
30201	300
30211	300
30231	300
30240	300
30268	300
30287	300
30296	300
30313	300
30330	300
30331	300
30350	300
30359	300
30405	300
30428	300
30551	300
30563	300
30564	300
30576	300
30578	300
30675	300
30725	300
30734	300
30759	300
30783	300
30787	300
30802	300
30842	300
30869	300
30904	300
30914	300
30915	300
30933	300
30936	300
Treinta y un mil	
31009	300
31014	300
31046	300
31049	300
31065	300
31068	300
31120	300
31160	300
31190	300
31193	300
31214	300
31216	300
31222	300
31225	300
31231	300
31244	300
31293	300
31322	300
31334	300
31363	300
31371	300
31390	300
31405	300
31426	300
31441	300
31453	300
31459	300
31521	300
31534	300
31548	300
31558	300
31605	300
31613	300
31634	300
31657	300
31658	300
31660	300
31681	300
31691	300
31708	300
31733	300
31744	300
31818	300
31821	300
31866	300
31871	300
31882	300
31896	300
31909	300
31922	300
31929	300
31933	300
Treinta y dos mil	
32011	300
32018	300
32036	300
32059	300
32070	300
32074	300
32089	300
32092	300
32101	300
32120	300
32128	300
32148	300
32172	300
32179	300
32181	300
32206	300
32242	300
32243	300
32268	300
32269	300
32299	300
32318	300
32361	300
32391	300
32397	300
32419	300
32438	300
32441	300
32444	300
32446	300
32475	300
32486	300
32529	300
32532	300
32535	300
32563	300
32584	300
32615	300
32617	300
32635	300
32643	300
32655	300
32659	300
32687	300
32691	300
32744	300
32752	300
32757	300
32810	300
32836	300
32844	300
32875	300
32888	300
32900	300
32926	300
32946	300
32947	300
32958	300
32987	300
32995	300
Treinta y tres mil	
33002	300
33016	300
33022	300
33083	300
33096	300
33102	300
33143	300
33184	300
33197	300
33199	300
33218	300
33246	300
33254	300
33294	300
33297	300
33325	300
33342	300
33406	300
33433	300
33439	300
33446	300
33473	300
33478	300
33543	300
33548	300
33566	300
33575	300
33626	300
33654	300
33677	300
33682	300
33705	300
33738	300
33761	300
33763	300
33782	1500
33807	300
33817	300
33921	300
33970	300
33979	300
Treinta y cuatro mil	
34021	300
34084	300
34099	300
34144	300
34156	300
34158	300
34160	300
34191	300
34233	300
34237	300
34265	300
34269	300
34282	300
34283	300
34314	300
34379	300
34380	300
34456	300
34473	300
34536	300
34546	300
34629	300
34655	300
34675	300
34693	300
34720	300
34739	300
34762	300
34779	300
34785	300
34829	300
34864	300
34882	300
34887	300
34923	300
34938	300
34990	300
Treinta y cinco mil	
35013	300
35014	300
35017	300
35063	300
35064	300
35106	300
35172	300
35176	300
35180	300
35203	300
35217	300
35223	300
35227	300
35232	300
35240	300
35251	300
35253	300
35287	300
35356	300
35379	300
35389	300
35422	300
35434	300
35446	300
35449	300
35453	300
35505	300
35514	300
35535	300
35548	300
35580	300
35619	300
35620	300
35677	1500
35690	300
35723	300
35733	300
35753	300
35761	300
35845	300
35847	300
35848	300
35859	300
35865	300
35893	300
35898	300
35903	300
35970	300
35997	300
Treinta y seis mil	
36018	300
36142	300
36207	300
36209	300
36240	300
36299	300
36303	300
36307	300
36319	300
36328	300
36342	300
36386	300
36387	300
36405	300
36445	300
36497	300
36503	300
36515	300
36539	300
36585	300
36618	300
36633	300
36647	300
36654	300
36665	300
36712	300
36760	300
36767	300
36801 c	300
36802 c	300
36803 c	300
36804 c	300
36805 c	300
36805 a	2500
36806	100000
36807 a	2500
36807 c	300
36808 c	300
36809 c	300
36810 c	300
36811 c	300
36812 c	300
36813 c	300
36814 c	300
36815 c	300
36816 c	300
36817 c	300
36818 c	300
36819 c	300
36820 c	300
36821 c	300
36822 c	300
36823 c	300
36823 c	300
36824 c	300
36825 c	300
36826 c	300
36827 c	300
36828 c	300
36829 c	300
36830 c	300
36831 c	300
36831 c	300
36832 c	300
36833 c	300
36834 c	300
36835 c	300
36836 c	300
36837 c	300
36838 c	300
36839 c	300
36840 c	300
36841 c	300
36842 c	300
36843 c	300
36844 c	300
36845 c	300
36846 c	300
36847 c	300
36848 c	300
36849 c	300
36850 c	300
36851 c	300
36852 c	300
36853 c	300
36854 c	300
36855 c	300
36856 c	300
36857 c	300
36858 c	300
36859 c	300
36860 c	300
36861 c	300
36862 c	300
36863 c	300
36864 c	300
36865 c	300
36866 c	300
36867 c	300
36868 c	300
36869 c	300
36870 c	300
36871 c	300
36872 c	300
36873 c	300
36874 c	300
36875 c	300
36876 c	300
36877 c	300
36878 c	300
36879 c	300
36880 c	300
36881 c	300
36882 c	300
36883 c	300
36884 c	300
36885 c	300
36886 c	300
36887 c	300
36888 c	300
36889 c	300
36890 c	300
36891 c	300
36892 c	300
36893 c	300
36894 c	300
36895 c	300
36896 c	300
36897 c	300
36898 c	300
36899 c	300
36900 c	300
36944	300
36990	300
36992	300
Treinta y siete mil	
37012	300
37021	1500
37041	300
37216	300
37288	300
37319	300
37343	300
37347	300
37355	300
37405	300
37415	300
37468	300
37483	300
37506	300
37509	300
37549	300
37551	300
37566	300
37569	300
37583	300
37603	300
37630	300
37635	300
37651	300
37666	300
37680	300
37704	300
37786	300
37804	300
37805	300
37834	300
37835	300
37837	300
37845	300
37880	300
37918	300
37920	300
37925	300
37998	300
Treinta y ocho mil	
38008	300
38031	300
38036	300
38042	300
38045	300
38053	300
38074	300
38092	300
38106	300
38122	300
38138	300
38151	300
38185	300
38250	300
38251	300
38307	300
38368	300
38379	300
38394	300
38417	300
38421	300
38473	300
38507	300
38517	300
38561	300
38565	300
38697	300
38730	300
38743	300
38774	300
38783	300
38802	300
38877	300
38878	300
38902	300
38921	300
38968	300
38998	300
Treinta y nueve mil	
39023	300
39040	300
39062	300
39076	300
39100	300
39108	300
39143	300
39149	300
39150	300
39153	300
39233	300
39252	300
39297	300
39301 c	300
39302 c	300
39303 c	300
39304 c	300
39305 c	300
39306 c	300
39307 c	300
39307 c	300
39308 c	300
39309 c	300
39310 c	300
39311 c	300
39312 c	300
39313 c	300
39314 c	300
39315 c	300
39316 c	300
39317 c	300
39318 c	300
39319 c	300
39320 c	300
39321 c	300
39322 c	300
39323 c	300
39324 c	300
39325 c	300
39325 c	300
39326 c	300
39327 c	300
39328 c	300
39329 c	300
39330 c	300
39331 c	300
39332 c	300
39333 c	300
39334 c	300
39335 c	300
39336 c	300
39337 c	300
39338 c	300
39339 c	300
39340 c	300
39341 c	300
39342 c	300
39343 c	300
39343 a	806
39344	25000
39345 a	806
39345 c	300
39346 c	300
39347 c	300
39348 c	300
39349 c	300
39350 c	300
39351 c	300
39352 c	300
39353 c	300
39354 c	300
39355 c	300
39356 c	300
39357 c	300
39358 c	300
39359 c	300
39360 c	300
39361 c	300
39362 c	300
39363 c	300
39364 c	300
39365 c	300
39366 c	300
39367 c	300
39368 c	300
39369 c	300
39370 c	300
39371 c	300
39372 c	300
39373 c	300
39374 c	300
39375 c	300
39376 c	300
39377 c	300
39378 c	300
39379 c	300
39380 c	300
39381 c	300
39382 c	300
39383 c	300
39384 c	300
39385 c	300
39386 c	300
39387 c	300
39388 c	300
39389 c	300
39390 c	300
39391 c	300
39392 c	300
39393 c	300
39394 c	300
39395 c	300
39396 c	300
39397 c	300
39398 c	300
39399 c	300
39400 c	300
39458	300
39463	300
39466	300
39468	300
39469	300
39471	300
39476	300
39521	300
39525	300
39540	300
39543	300
39567	300
39584	300
39598	300
39603	300
39606	300
39621	300
39670	300
39690	300
39691	300
39700	300
39724	300
39729	300
39736	300
39757	300
39801	300
39807	300
39825	300
39846	300
39863	300
39878	300
39891	300
39906	300
39934	300
39950	300
39967	300
39976	300
39978	300
Cuarenta mil	
40007	300
40019	300
40078	300
40116	300
40122	300
40145	300
40148	300
40158	300
40167	300
40190	300
40193	300
40201	300
40204	300
40216	1500
40228	300
40267	300
40270	300
40287	300
40307	300
40316	300
40317	300
40326	300
40398	300
40399	300
40440	300
40470	300
40480	300
40492	300
40511	300
40544	300
40556	300
40557	300
40582	300
40591	300
40609	300
40613	300
40643	300
40656	300
40662	300
40666	300
40667	300
40668	300
40670	300
40681	300
40717	300
40719	300
40735	300
40761	300
40772	300
40776	300
40784	300
40827	300
40858	300
40861	300
40876	300
40885	300
40900	300
40915	300
40918	300
40927	300
40931	300
40943	300
40957	300
Cuarenta y un mil	
41029	300
41043	300
41046	300
41048	300
41091	300
41096	300
41109	300
41128	300
41131	300
41132	300
41158	300
41203	300
41207	300
41228	300
41242	300
41252	300
41254	300
41258	300
41266	300
41287	300
41292	300
41319	300
41338	300
41342	300
41344	300
41349	300
41389	300
41411	300
41415	300
41482	300
41489	300
41517	300
41519	300
41540	300
41573	300
41600	300
41621	300
41634	300
41669	300
41687	300
41696	300
41702	300
41713	300
41731	300
41745	300
41769	300
41787	300
41795	300
41803	300
41823	300
41835	300
41849	300
41860	300
41872	300
41920	300
41923	300
41942	300
41948	300
41962	300
41966	300
41977	300
41980	300
Cuarenta y dos mil	
42020	300
42027	1500
42030	300
42089	300
42111	300
42130	300
42139	300
42180	300
42193	300
42203	300
42207	300
42209	300
42219	300
42221	300
42245	300
42253	300
42306	300
42308	300
42311	300
42312	300
42322	300
42323	300
42347	300
42351	300
42403	300
42490	300
42492	300
42542	300
42549	300
42553	300
[illegible]	300
42563	300
42594	300
42596	300
42677	300
42680	300
42682	300
42687	300
42755	300
42761	300
42768	300
42780	300
42783	300
42787	300
42821	300
42833	300
42855	300
42869	300
42871	300
42947	300
42961	300
42967	300
Cuarenta y tres mil	
43001	300
43004	300
43008	300
43021	300
43059	300
43085	300
43093	300
43095	300
43114	300
43155	300
43159	300
43166	300
43209	300
43225	300
43237	300
43241	300
43246	300
43263	300
43271	300
43297	300
43302	300
43306	300
43326	300
43339	300
43348	300
43369	300
43382	300
43384	300
43425	300
43427	300
43442	300
43447	300
43467	300
43509	300
43529	300
43534	300
43537	300
43549	300
43576	300
43580	300
43588	300
43590	300
43594	300
43601 c	300
43602 c	300
43603 c	300
43604 c	300
43605 c	300
43606 c	300
43607 c	300
43608 c	300
43609 c	300
43609 c	300
43610 c	300
43611 c	300
43612 c	300
43613 c	300
43614 c	300
43615 c	300
43616 c	300
43617 c	300
43618 c	300
43619 c	300
43620 c	300
43621 c	300
43622 c	300
43623 c	300
43623 c	300
43624 c	300
43625 c	300
43626 c	300
43627 c	300
43628 c	300
43629 c	300
43630 c	300
43631 c	300
43632 c	300
43633 c	300
43634 c	300
43635 c	300
43636 c	300
43637 c	300
43638 c	300
43639 c	300
43640 c	300
43641 c	300
43642 c	300
43643 c	300
43644 c	300
43645 a	2000
43646	60000
43647 a	2000
43647 c	300
43648 c	300
43649	300
43649 c	300
43650 c	300
43651 c	300
43652 c	300
43653 c	300
43654 c	300
43655	300
43655 c	300
43656 c	300
43657	300
43657 c	300
43658 c	300
43659 c	300
43660	300
43660 c	300
43661 c	300
43662 c	300
43663 c	300
43664 c	300
43665 c	300
43666	300
43666 c	300
43667 c	300
43668 c	300
43669 c	300
43670 c	300
43671 c	300
43672 c	300
43673 c	300
43674 c	300
43675 c	300
43676 c	300
43677 c	300
43678 c	300
43679 c	300
43680 c	300
43681 c	300
43682 c	300
43683 c	300
43684 c	300
43685 c	300
43686 c	300
43687 c	300
43688 c	300
43689 c	300
43690 c	300
43691 c	300
43692 c	300
43693 c	300
43694 c	300
43695 c	300
43696 c	300
43697 c	300
43698 c	300
43699 c	300
43700 c	300
43710	300
43717	300
43739	300
43750	300
43783	300
43786	300
43831	300
43833	300
43844	300
43852	300
43860	300
43874	300
43886	300
43911	300
43937	300
43998	300

Administración de LA LIBERTAD 27150

DE ENSEÑANZA

MAGISTERIO

Asociación Nacional de Maestros Consortes

Bases para el concurso de traslado por el tercer turno que la Asociación Nacional de Maestros Consortes, después de estudiar las propuestas de sus asociados y los acuerdos de la Asamblea última y junta general de la Asociación, eleva a los señores ministro y director general de Primera enseñanza, con el ruego de que sean puestas en práctica en el próximo anuncio de provisión de escuelas, ya que ellas resolverían de un modo eficaz y rápido las urgentes necesidades de algunos centenares de matrimonios, actualmente en insostenible situación, con el correspondiente daño para la enseñanza:

Base primera.—Para tomar parte en este turno especial de traslado será condición indispensable ser maestro nacional propietario en activo servicio, salvo el caso que se determina en la base octava.

Base segunda.—El concurso de consortes se anunciará dos veces al año, por lo menos, y se resolverá siempre con anterioridad al cuarto turno por la Dirección general de Primera enseñanza en los plazos más breves posibles: quince días para solicitar a partir de la última relación provincial de vacantes que se publiquen en la «Gaceta», quince días para adjudicación provisional y quince para las reclamaciones.

Las Secciones administrativas enviarán las relaciones totales de vacantes señalando las que pertenezcan a este turno con la palabra consorte, que podrán ser solicitadas indistintamente por todos los maestros nacionales que tengan derecho, tanto consortes como del cuarto turno voluntario.

Base tercera.—El número de vacantes que corresponderá a este turno en proporción a los consortes escalafonados será: Primero. En donde haya escuela mixta o donde de una a tres escuelas de cada sexo, todas las vacantes podrán ser solicitadas por los consortes, aunque muy pocas de ellas pudieran ser provistas. Segundo. Donde haya de cuatro a veinte, la mitad de las vacantes (segunda de cada dos). Tercero. Donde haya de veintiuna a cincuenta, un tercio (la tercera). Cuarto. Donde haya de cincuenta y una a cien, un cuarto (la cuarta). Quinto. Donde haya de ciento una a doscientas cincuenta, un quinto (la quinta). Sexto. Donde haya más de doscientas cincuenta, un secto (cada sexta vacante).

A los efectos del cómputo anterior se contarán todas las escuelas nacionales, a saber: Secciones de graduadas, Maternales, Preparatorias de Institutos, de Patronato, Direcciones y regencias de graduadas y Secciones de las anejas. La fecha del cómputo empezará a contarse desde el 12 de Noviembre de 1934.

Base cuarta.—El concurso de consortes se resolverá teniendo en cuenta que pueden obtener destino por este medio, según el orden que sigue:

a) Los maestros consortes, cambiando uno solo.

b) Maestros consortes, cambiando dos.

c) Maestros consortes de inspectores de Primera enseñanza o profesores de Escuela Normal.

d) Maestros cónyuges de funcionarios del ministerio de Instrucción pública y Bellas Artes, con cargo y sueldo determinados en el presupuesto y cuya función sea docente, profesional, técnica o administrativa, siempre que justifiquen un año de actual matrimonio e igual tiempo de servicios en el destino el consorte no maestro y probar que no pudieron trasladarse a la localidad del consorte maestro.

e) Consortes de maestros municipales, provinciales, de Patronato y de Prisiones, ingresados por oposición o méritos y con sueldos en sus respectivos escalafones y más de dos años de ejercicio y demás requisitos señalados en el apartado anterior.

f) Cónyuges de funcionarios técnicos o administrativos de otros ministerios, siempre que éstos tengan concedida con anterioridad a la convocatoria en su legislación la preferencia en los traslados por el derecho de consortes y que justifiquen además los extremos señalados en el apartado *e)*.

Base quinta.—Son motivos generales de preferencia dentro de los grupos respectivos anteriormente señalados:

Primero. Mayor tiempo de separación matrimonial en el servicio activo del cargo desempeñado sin interrupción de tiempo y en la misma localidad.

Segundo. Mayor tiempo de servicio en la escuela desde la que solicita el traslado.

Tercero. Mayor tiempo de servicios en la localidad desde donde solicita el traslado.

Cuarto. Menor número en su respectivo escalafón.

Quinto. Cuando sean dos los consortes solicitantes a tercera población se tomará la antigüedad de tiempo de servicio por la semisuma del que lleven ambos cónyuges, así como la de los números escalafonales si fuera necesario.

En todo caso, el traslado de los maestros consortes será después de los seis meses de matrimonio a la fecha de la convocatoria, y como requisito indispensable la conformidad de ambos y no tener en trámite la petición de divorcio.

Base sexta.—Los maestros del segundo escalafón tendrán preferencia a las vacantes de censo hasta 500 habitantes; pero podrán reunirse en cualquier población inferior a 2.000 habitantes, si no solicita ningún compañero de plenos derechos.

Cuando sea uno del primero y otro del segundo escalafón podrán coincidir en plazas hasta de 10.000 habitantes, con la preferencia consignada en el caso anterior. Cuando ambos cónyuges pertenezcan al primer escalafón podrán reunirse en cualquiera de las vacantes solicitadas que correspondan a este tercer turno y según las normas de preferencias expuestas en las bases cuarta y quinta.

Base séptima. — El derecho de consortes es individual y podrá ser utilizado indistintamente por cualquiera de los cónyuges. Todos los maestros que lleven reunidos como consortes más de cinco años podrán pedir traslado por este turno, aunque ya lo hubiesen ejercitado; en este caso tendrán preferencia los que no hubiesen hecho uso del derecho. Los consortes reunidos que no utilizaron este turno de traslado podrán hacer uso del mismo sujetándose a las preferencias ya establecidas en las bases cuarta y quinta, toda vez que dentro del cómputo de plazas que corresponden a este turno especial de traslado no hoy razón que justifique la inamovilidad de los cónyuges.

Base octava.—Se podrá conceder la excedencia ilimitada a las maestras consortes de maestros nacionales que lo soliciten, las cuales podrán reingresar utilizando este turno especial de traslado para la unión en la localidad de su consorte, según las preferencias ya determinadas y sin contarles el tiempo de excedencia.

Base novena.—En los concursillos locales, que deberán ser restablecidos sin tiempo de permanencia determinada en la localidad, tendrán derecho preferente, por una sola vez, para unirse o acercarse a su respectiva cónyuge los maestros nacionales varones que tengan sus escuelas a más de tres kilómetros de distancia de la de su compañera.

Base décima.—Deberán ser modificados ó derogados los artículos de los decretos de 1 de Julio de 1932, 13 de Diciembre de 1934 y 27 de Diciembre del mismo año en cuanto se opongan a las anteriores bases.

*

Estas normas fueron discutidas y acordadas teniendo en cuenta las propuestas escritas de los compañeros no asistentes a la asamblea nacional y a la junta general última de la Asociación, y el estudio de los decretos arriba mencionados.

Madrid, 24 de Mayo de 1935.—Por el Comité central, *Garrido, Rojas, Martín Monge.*

Inspección Médico-escolar del Estado

El profesorado de esta entidad establece un curso científico para maestros que, comenzando mañana lunes, constará de veintiuna lecciones, sobre los temas siguientes:

Día 3 de Junio, lección 1.ª, por el doctor Sáinz de los Terreros.—«Fundamentos biológicos, pedagógicos y sociales de la Inspección Médico-escolar. Esbozo histórico. Instituciones médico-escolares extranjeras. La I. M. E. en España: su desarrollo actual y su orientación en el porvenir.»

Día 4, lección 2.ª, por el doctor Munnera.—«Enseñanza y aplicación de la higiene en la escuela. La ficha médico-escolar: su valor médico y pedagógico. Aspectos del problema sanitario en la escuela: medio pedagógico, familiar y social. La enfermera escolar: sus funciones.»

Día 5, lección 3.ª, por el doctor Valcárcel.—«Higiene de las construcciones escolares: doctrinas dominantes. Edificio escuela: su iluminación, ventilación y calefacción. Dependencias y anejos.»

Día 6, lección 4.ª, por el doctor Cirajas.—«Servicios higiénicos del edificio escolar. Duchas, baños, piscinas, evacuatorios. Otras dependencias escolares: roperos, salas de gimnasia, patio cubierto, campo de juego, solarium, etc. El mobiliario escolar.»

Día 7, lección 5.ª, por el doctor Torres Oliveros.—«Biología de la edad escolar. Herencia y constitución. Caracteres fundamentales. Deducciones médico-pedagógicas.»

Día 10, lección 6.ª, por el doctor Rodríguez Vicente.—«Antropometría. Diámetros e índices. Mensuraciones elementales y técnicas de las mismas. Valores estadísticos. Ritmos fisiológicos.»

Día 11, lección 7.ª, por el doctor Juan A. Alonso Muñoyerro.—«Patología de la edad escolar. Enfermedades infecciosas más frecuentes del niño y profilaxis de las más importantes. El problema social de la infección.»

Día 12, lección 8.ª, por el doctor Jaso.—«Tuberculosis. Estudio resumido del problema en relación con el medio escolar. Medios de lucha contra la tuberculosis. Métodos profilácticos y curativos. Preventorios, colonias escolares, escuelas al aire libre, etc. Colaboración del maestro en la lucha antituberculosa.»

Día 13, lección 9.ª, por el doctor García Ayuso.—«Enfermedades de la piel y cuero cabelludo. Factores de contagiosidad en las más comunes. Sarna, tiña, pediculosis, etc. Los cuidados higiénicos de la piel.»

Día 14, lección 10, por el doctor García Vicente.—«Higiene de la función auditiva. Técnicas de mensuración accesibles al maestro.»

Día 17, lección 11, por el doctor Arjona.—«Higiene de la función visual. Técnicas de mensuración accesibles al maestro.»

Día 18, lección 12, por el doctor García Gras.—«Higiene de la boca. La clínica dental.»

Día 19, lección 13, por el doctor Tolosa Latour.—«Factores degenerativos de la especie. Sífilis y alcoholismo. La anormalidad infantil: sus causas. Clasificación de anormales. Escuelas especiales.»

Día 21, lección 14, por el doctor Mena. — «Higiene profesional del maestro. Enfermedades profesionales. La asistencia médica y social a los maestros. Aspecto especial de este problema con relación a la mujer.»

Día 22, lección 15, por el doctor Hernández Coronado.—«Educación física y gimnasia. Higiene de la respiración. Gimnasia respiratoria.»

Día 25, lección 16, por el doctor Muñoyerro Pretel.—«Nutrición y alimentación del escolar. Enfermedades por carencia. Bases cualitativas y cuantitativas de la ración alimenticia. La cantina escolar: su función social.»

Día 26, lección 17, por el doctor Saldaña.—«Accidentes en la escuela. Curas de urgencia. El botiquín escolar: normas prácticas para su empleo.»

Día 27, lección 18, por el doctor Vázquez.—«Mensuración intelectual del escolar. Reglas prácticas para el examen mental. Aplicaciones pedagógicas. Orientación profesional.»

Día 28, lección 19, por el doctor Serra.—«Higiene de la jornada escolar. Concepto actual de la fatiga. Mensuraciones y técnicas más empleadas.»

Día 1 de Julio, lección 20, por el doctor Sancho.—«El esqueleto: sus deformidades. Raquitismo, tuberculosis óseas, alteraciones funcionales, etc. Sistemas preventivos. Escuelas especiales para deficientes, motores, enfermos, etc.»

Día 2, lección 21, por el doctor Oliver Cobeña.—«Higiene mental. Doctrinas dominantes en la psicología moderna y aplicaciones pedagógicas.»

Estas lecciones se darán en el local del Dispensario Médico-escolar, calle de Olózaga, número 1, a las siete de la tarde.

La matrícula se hará en la Secretaría de la Inspección (Olózaga, número 1), de diez a una, los días laborables, y es gratuita para todos los maestros que lo soliciten, a los cuales, después de haber asistido con asiduidad al curso, se les expedirá un certificado de asistencia.

ESCUELA BERLITZ
ARENAL, 24
LECCIONES Y TRADUCCIONES

EL DIA 23 APARECERA
"Una Semana en Madrid"

ESCUELA OBRERA SOCIALISTA

Con el ruego de inserción recibimos la siguiente nota:

«Reintegrada a sus funciones la Escuela Obrera Socialista, por haber sido levantada la clausura que pesaba sobre ésta, próximamente se desarrollará un cursillo de conferencias a cargo de destacados profesores, de cuyos detalles informaremos próximamente a nuestros compañeros, como asimismo de las condiciones de inscripción para la matrícula, que habrá de ser muy limitada.»

Talleres de LA LIBERTAD
teléfono núm. 27152

EN LA ESCUELA NACIONAL DE ANORMALES

El doctor Juarros trata de los niños rebeldes

La sesión científica celebrada en la Escuela Nacional de Anormales con ocasión de la Semana de Higiene Mental, resultó altamente interesante.

Fué iniciada por una conferencia del doctor Juarros sobre las neurosis infantiles, tema muy complejo por la diversidad de sus formas clínicas; pero que en síntesis pueden concretarse en una dificultad de encaje, según la terminología de Stern, de la autotelia (finalidades respecto a sí mismo), en la heterotelia (finalidades respecto a los demás).

Esta falta de encajamiento se debe a detenciones del desarrollo, lo que origina conflictos con el ambiente. El niño acobardado retorna a copiar fases de su vida anterior: vuelve a orinarse en la cama, a vomitar como cuando era lactante, a no aceptar sino alimentos líquidos. No pocas veces el niño utiliza los efectos de su mal desarrollo como recurso para imponer su voluntad y lograr tratos de favor.

Con Wexberg cree Juarros que la desconcertante nerviosidad de algunos niños no es sino expresión objetiva de ensayos que realizan buscando huir de penosos sentimientos de inseguridad psíquica y angustia.

La conferencia constituyó una magnífica lección.

Después el propio doctor Juarros presentó varios casos de mongolismo, explicando el resultado de sus investigaciones sobre los orígenes de esta enfermedad y la manera de esquivar su presentación. Por último, se procedió a visitar el establecimiento, bajo la tutela orientadora de la directora pedagógica, doña María Soriano, ayudada por las profesoras numerarias señoritas Dolores Plaza y Felisa Inés. Durante la visita tuvieron lugar demostraciones prácticas de los métodos de la Escuela.

Por el prestigio de España

y porque es humano, coloque en sus cartas el sello de inválidos. Se vende en los estancos.

Cuarenta sellos distintos en colección tienen un valor de 10 pesetas a su presentación en la Liga Económica de Inválidos (Sección Sello), Magdalena, 3, Madrid.

Ministerio de Educación, Cultura y Deporte 2012

†

EL SENOR

Don Antonio Grandas Díaz

Ha fallecido el día 1 de Junio de 1935

A LOS 44 AÑOS DE EDAD

Habiendo recibido los auxilios espirituales y la bendición de S. S.

R. I. P.

Su desconsolada esposa, doña Carmen Piera Cid; hijos, Carmen y Antonio; madre, doña Pascuala; padre político, D. Segundo Anca; hermano, hermanos políticos, sobrinos, primos y demás familia,

RUEGAN a sus amistades encomienden su alma a Dios y asistan a la conducción del cadáver, que tendrá lugar hoy, día 2, a las seis de la tarde, desde la casa mortuoria, paseo de San Vicente, número 22, al cementerio de la Sacramental de San Lorenzo, por lo que les quedarán agradecidos.

No se reparten esquelas.

Funeraria del Carmen, Rosalía de Castro, número 23 (antes Infantas, 25). Teléfonos 14685 y 22068

Correo de espectáculos

TEATRO CHUECA.— (Compañía Lara.)—6,45 y 10,45, «Madre Alegría».

POPULARES EN LA ZARZUELA.—Hoy, tres representaciones de «Tú, gitano; yo, gitana», el enorme éxito de Pepita Meliá y Manuel Luna. Butaca, 2,00, 3,00 y 2,50, respectivamente.

VEA LAS ULTIMAS REPRESENTACIONES de «La zambra de Chorro Jumo» por Niña Linares, Niño Talavera y Pepita Caballero. Butacas, a tres pesetas. (Ultimo día.) Teatro Victoria.

CINE CARRETAS.— Por causas ajenas a la voluntad de la Empresa de este suntuoso local, queda aplazada la inauguración, que se anunciará oportunamente.

PARDIÑAS.—Hoy, reportaje gráfico del acto celebrado en Valencia por Izquierda Republicana (sincronizada).

PLAZA DE TOROS DE MADRID. —Hoy domingo, 2 de Junio, sexta corrida de abono, lidiándose seis hermosos toros de Pérez de la Concha para los grandes matadores Cagancho, Manolo Bienvenida y Curro Caro. La corrida empezará a las cinco.

PLAZA DE TOROS DE TETUAN. —Hoy domingo, a las cinco tarde, seis novillos de D. Angel Rivas para Varelito Chico, García Barrera y Bienvenido Sánchez. Precios popularísimos.

INFALIBLE

CALLICIDA OBRERO

UNA PESETA FRASCO

Pídase en farmacias

"TIEMPOS NUEVOS"

Ha aparecido el número 27 de la revista «Tiempos Nuevos», que dirige el diputado a Cortes socialista D. Andrés Saborit, en el que entre otros interesantes trabajos se publica la terminación del interesantísimo de D. Emilio Kowalski, relativo a los enlaces ferroviarios y al ferrocarril directo Madrid a Burgos; «Fuenteovejuna y el teatro de masas», por Francisco Núñez Tomás; «Los socialistas belgas en el Poder», por Luis Pierard; el discurso de D. Niceto Alcalá Zamora pronunciado en la Academia de Ciencias Morales al contestar al de D. Julián Besteiro; «Madrid: Goya y el pueblo», por Federico Sáinz de Robles, y un estudio acerca del rescate de bienes comunales, por José Castro.

Este número, como los anteriormente publicados, pueden encontrarse en el domicilio de la revista, calle de Gonzalo de Córdoba, número 14, Madrid.

Piel, venéreo, sífilis, pulmones, corazón, análisis, rayos X, inyecciones

Horas, de 12 a 2 y de 4 a 9
CORREDERA BAJA, NUMERO 27 (frente a Puebla). Teléfono 23171

ASAMBLEA NACIONAL

Asociación de Profesores de Instituto

Esta Asociación de Profesores (catedráticos y profesores encargados de curso procedentes de los cursos de selección) celebrará su V Asamblea nacional los días 14, 15 y 16 del presente mes, en el Instituto Quevedo, de Madrid (Federico Balart, número 8, antes Flor Alta).

Coincidiendo con la convocatoria reaparecerá el «Boletín de Segunda Enseñanza», editado por dicha Asociación. Ante la posibilidad de que los profesores asociados lo reciban con retraso, se nos ruega hagamos pública la convocatoria desde estas páginas, con el fin de que llegue a conocimiento de todos con tiempo suficiente.

Asimismo se nos ruega digamos que la Junta de gobierno está haciendo gestiones para lograr de las Compañías de ferrocarriles la rebaja correspondiente para sus 734 asociados. Podrán disfrutarlo los que posean el carnet de identidad y estén al corriente en el pago de cuotas. Los que no lo estén deben ponerse inmediatamente al corriente, dado el escaso tiempo que falta para la celebración de la Asamblea. (Avenida de Pi y Margall, 11, entresuelo, oficina número 13. Teléfono 19.729.)

T. S. H.

PROGRAMAS

Para hoy

Unión Radio (E. A. J. 7, 274 metros).—A las once y media, transmisión del concierto que interpretará en el Retiro la Banda Municipal de Madrid, dirigida por el maestro Martín Domingo. A la una, campanadas de Gobernación; señales horarias; «El cock-tail del día», por Perico Chicote; música variada; a la una y media, sexteto de Unión Radio: «Color de rosa», Quintero y Fernández Lorenzo; «La canción del borracho», Gende-Azabel; «Rendez-vous», Aletter; «Alborada gallega», Veiga; «Caballería ligera», Suppé; a las dos, música variada; a las dos y media, sexteto de la estación: «La patria chica», Chapí; «Vals», Moszkowsky; «Claro de luna», Beethoven; a las tres, música variada; a las tres y media, sexteto de la estación: «Dardanus», Rameau; «Rêves», Wagner; «La mujer divorciada», Leo Fall; a las cuatro, fin de la emisión. A las cinco, campanadas de Gobernación; música variada; a las cinco y media, Guía del viajero; continuación de la música variada; a las seis, Reseña semanal de arte, por Silvio Lago; recital de violín; ciclo de conferencias de la V Semana nacional de Higiene mental: «Prensa e higiene mental», por el doctor García Muñoz, del Sanatorio Psiquiátrico de Ciempozuelos; fragmentos de zarzuelas del maestro Vives; a las siete, música de baile; transmisión de las orquestas que actúan en el hotel Ritz. A las nueve, concierto por el sexteto de la estación; a las diez, campanadas de Gobernación; intervención de Ramón Gómez de la Serna; cante flamenco por Niño de Alcázar y Lolita de Triana, acompañados a la guitarra por Dámaso Martín y Pepe Flores; a las once y cuarto, música de baile; transmisión de las orquestas que actúan en Satán; a las doce, campanadas de Gobernación; cierre de la estación.

Para mañana

Unión Radio (E. A. J. 7, 274 metros).—A la una, campanadas de Gobernación; señales horarias; programas del día; «El cock-tail del día», por Perico Chicote; música variada; a la una y media, sexteto de Unión Radio: «El caballero de la rosa», Straus; «Suite número 1», Sorozábal; a las dos, cambios de moneda extranjera; música variada; a las dos y media, sexteto de la estación: «Minueto de la gran sonata», Chopin; «La poupée», Audrán; «Célebre marcha húngara», Salabert; a las tres, música variada; a las tres y media, sexteto de la estación: «La suerte de la fea», T. Barrera; «Antar», Dreyfus; «Fidelio», Beethoven; a las cuatro, fin de la emisión. A las cinco, campanadas de Gobernación; música ligera; a las cinco y media, Guía del viajero; continuación de la música ligera; a las seis, ciclo de conferencias de la V Semana nacional de Higiene mental: «El trabajo como síntoma y fin de la salud mental», por el doctor D. Angel Sulls, de la Facultad de Medicina de Madrid; concierto por el sexteto de la estación; a las siete, diario hablado; continuación del concierto del sexteto de la estación; cotizaciones de Bolsa; a las siete cuarenta y cinco, Los problemas de interés nacional; entrevista sobre el cultivo del tabaco con D. Horacio Torres de la Serna; a las ocho y cuarto, diario hablado; recital de canto por Albina Sánchez Cachero. A las nueve, conversaciones con el micrófono por Faustino Bretaño; presentación del notable cantor de jazz, procedente del Savoy Ball Room, de Nueva York, Elías Pierre; a las diez, campanadas de Gobernación; información taurina; a las diez y cinco, diario hablado; selección del acto primero de la ópera de Bizet «Carmen» (en discos con enlace automático, sistema exclusivo de Unión Radio); información deportiva y cinematográfica; a las once y media, música de baile transmitida desde Lido; a las once cuarenta y cinco, diario hablado; a las doce, campanadas de Gobernación; cierre de la estación

Espectáculos para hoy

ESPAÑOL.—4 tarde, Fuenteovejuna. (Butaca, tres pesetas.)—6,30 y 10,30, El villano en su rincón. (Butaca, cinco pesetas.)

COMEDIA.— 6,30 (popular, tres pesetas butaca), última representación de Papeles.—10,30 (popular, tres pesetas butaca), La miss más miss.

ESLAVA.— (Teléfono 10.029.) — (Díaz de Artigas-Collado.)—A las 6,45 y 10,45, San Isidro Labrador (de Lope de Vega).

CERVANTES.— (Empresa Vedrines. Compañía Aurora Redondo-Valeriano León.)—6,45 y 10,45, Manola-Manolo (extraordinario éxito cómico).

MARIA ISABEL.—A las 6,45 (corriente, cinco pesetas butaca) y 10,45 (popular), Un adulterio decente (grandioso éxito cómico; última semana de la temporada.)

COMICO.—(Carmen Díaz.)—6,30 y 10,30, Morena clara (173 y 174 representaciones; clamoroso éxito).

ZARZUELA.—4,30, 7 y 10,45, Tú, gitano; yo, gitana. (Precios populares. Enorme éxito.)

BENAVENTE.— (Benito Cibrián.) —4, 6,45 y 10,45, La Millona (éxito extraordinario).

TEATRO CHUECA.— (Compañía del teatro Lara.)— A las 6,45 y 10,45, Madre Alegría. (Se despachan localidades en contaduría.)

PROGRESO.—(Temporada popular. Compañía Lupe Rivas Cacho.) —4,15, El refugio.—6,45, ¡A divorciarse tocan!—10,45, El ex... (En todas, gran fin de fiesta.)

MARTIN. — (Compañía Ramón Peña.)—4,30, 6,45 y 10,45, El palomo ladrón (grandioso éxito). (Butaca, dos pesetas.)

CALDERON.— (Compañía lírica titular. Despedida de la compañía.—)6,45, La Chulapona.—10,45, Luces de verbena y La revoltosa.

VICTORIA.— (Teléfono 13.458.) —6,45 y 10,45, último día y últimas representaciones de la comedia de costumbres gitanas La zambra de Chorro Jumo (tomando parte Niña Linares, Niño de Talavera y Pepita Caballero). Compañía de puro arte cañí. Butacas, a tres pesetas. Martes, miércoles y jueves, tres soirées de ópera por artistas españoles.

MARAVILLAS.— (Revistas Margarita Carbajal.)—4,30 ¡¡ultrapopular!!; butacas, una peseta), Las inviolables.—6,30 y 10,45 (¡butacas, tres pesetas!), Las mujeres del Zodíaco (éxito insuperable).

COLISEVM.—6,30 y 10,45, el monumental espectáculo moderno ¡Hip! ¡Hip! ¡Hurra! (Exito jamás conocido; ovaciones apoteósicas.)

IDEAL.— (Temporada popular.) —4,15, 6,45 y 10,45, Las corsarias. (Despedida de la compañía.) El miércoles, 5 de Junio, presentación de la magnífica compañía lírica Sagi Vela, con el sainete de éxito grandioso La del manojo de rosas.

CIRCO DE PRICE.—Tres grandiosas funciones. 4 (popular), 6,30 (moda) y 10,30 (corriente), éxito enorme de la nueva compañía de circo. Gran atracción Andreu Rivels, los mejores clowns del mundo.

FONTALBA.—(14.419.)—4,15 (tres pesetas), Balder con Betty Boop, Mickey, Gaonilla y Kiriki, Don Cleto y su compañía con otras atracciones.—6,30 y 10,30, Raquel Meller, Amalia de Isaura, Balder y todo el gigantesco programa.

LATINA.—4,30, 6,30 y 10,30, éxito de clamor de las revolucionarias del arte gitano y andaluz, Conchita Martínez, Carmen Amaya, Consuelito Moreno, Trío Moreno y los fenómenos de la gracia Sepepe y Tastux y 15 atracciones más.

CAPITOL.— (Teléfono 22.229.) — 4, 6,30 y 10,30, Los desaparecidos (Lewis Stone) y Bette Davis.

CINE DE LA OPERA.—(Teléfono 14.836.)—4,45, 6,45 y 10,45, Carolina (por Janet Gaynor).—Lunes 6,45 y 10,45, Medio millón y una novia.

CINE DE LA PRENSA.—(Teléfono 19.900.)—4,45, 6,45 y 10,45, Fácil de amar (por Adolfo Menjou; grandioso éxito).— Lunes, 6,45 y 10,45, Un crimen en la noche (estreno).

MONUMENTAL CINEMA.— (Teléfono 71.214.)—4, 6,30 y 10,30, Doce hombres y una mujer (por Irene López Heredia).—Lunes, 6,30 y 10,30, Un amor en España (por Brighitte Helm).

RIALTO.— (Teléfono 21.370.) — 4,15, 6,30 y 10,30, La novia de la suerte (por Bárbara Stanwyck). (Precios corrientes.)

ROYALTY.— (Teléfono 34.458.) —4,15 (infantil), nuevas cómicas de Charley Chasse, Los ases del taxi y Tomasín y Thelma Tood, formidables juguete, un regalo a cada niño.—6,30 y 10,30, El rey del jazz (en tecnicolor; John Boles) y Fruta verde (Francisca Gaal). (Ultimo día.)

FIGARO.— (Teléfono 23.741.) — 4,30, 6,30 y 10,30, En lo profundo del mar.

BARCELO.—4,15, 6,45 y 10,45, último día de Ases del circo (Stan Laurel y Oliver Hardy) y Mademoiselle Doctor (rival de Mata-Hari; superfilm de espionaje).

FUENCARRAL.—4,15, 6,30 y 10,30 (programa extraordinario), La intrépida (narrada en castellano) y La patrulla perdida (por Víctor Mac Laglen y Boris Karloff). (Son dos fils Radio... Naturalmente.)

PLEYEL CINEMA (Mayor, 6).— Sesión continua desde las 3,30, Tarzán de los Monos (Johnny Weissmuller) y Déjame pasar la noche contigo. (Precio único, 1,50.)

METROPOLITANO. — 4, 6,30 y 10,30, el match Baer-Carnera y Volando hacia Río Janeiro (con la ya célebre carioca).

TIVOLI.—A las 4,15, 6,30 y 10,30 (éxito enorme), ¡Aquí hay gato encerrado! (la película del buen humor).

CINE MADRID.—4,30, La dama de las camelias.—6,30 y 10,30, La dama de las camelias y La bala acusadora.

CINE SAN MIGUEL.—4,30, 6,45 y 10,30, Tres lanceros bengalíes (Gary Cooper y Kathleen Burke).

PROYECCIONES.— 4,30, 6,45 y 10,40, Un secuestro sensacional (con Dorotea Vieck y Baby Leroy).

CINE DOS DE MAYO.—4,15, 6,45 y 10,45, Tierra de pasión (Clark Gable).

BILBAO. — (Teléfono 30.796.) — 4,30, 6,45 y 10,45, Nada más que una mujer (en español, por Berta Singerman).

EUROPA.—4,15, 6,45 y 10,30, A toda velocidad, y fin de fiesta, Los perros albañiles.

CAN CARLOS.—A las 4,15, 6,45 y 10,45, Albert Prejean en la graciosa opereta Dedé (el escándalo en una zapatería de París).

CINE VELUSSIA.— (Sesión continua.)— Fra-Diávolo (por Stan Laurel y Oliver Hardy). (Butaca, 1,50.)

CINE PAVON.—A las 4, 6,30 y 10,30 (grandioso programa doble), Praderas sangrientas (caballista, Bill Cody) y Bouboule I, rey negro (película cómica del interior de Africa; film trepidante, por Georges Milton, rey de la gracia; risa para toda la temporada).

CINE PADILLA.— (Padilla, 40. Teléfono 53.032.)—4,15, 6,30 y 10,30, La hermana blanca (formidable superproducción, hablada en español, por Clark Gable y Helem Hayes; escenas de profunda emoción).

PARDIÑAS.—4, 6,30 y 10,30, Señora casada necesita marido (en español, por Catalina Bárcena). Reportaje gráfico del acto celebrado en Valencia por Izquierda Republicana.

CINE TETUAN.—5, 7,15 y 10,45, S. O. S. Iceberg.

TRIANON SEVILLA (Magdalena, 30).—Todos los días, varietés, souper.

FRONTON JAI ALAI.—Hoy domingo, a las 4, Durangués y Arrigorriaga contra Chacón e Iturri; Mugueta y Marich contra Aramburu y Abarisqueta; Villaro y Ermúa contra Izaguirre y Tomás.

FRONTON MADRID.—A las 4,30, Maruja y Asun contra Lumi y Paquita; Sagrario y Emili contra Alegría y Lolilla.—A las 10,15 (extraordinaria), Edu y Angelita contra Angeles y Marichu; Carmina y Gracia contra Nati y Carmencita. Lunes, grandes partidos.

Para mañana

ESPAÑOL. — (Xirgu-Borrás.) — 6,30 y 10,30, El villano en su rincón (conmemoración de Lope de Vega). (Popular, 2,50 butaca.)

COMEDIA.— 10,30 (popular, tres pesetas butaca), La miss más miss.

ESLAVA.— (Teléfono 10,029.) — (Díaz de Artigas-Collado.)—A las 6,45 y 10,45, San Isidro Labrador (de Lope de Vega).

CERVANTES.— (Empresa Vedrines. Compañía Aurora Redondo-Valeriano León.)—6,45 y 10,45, Manola-Manolo (extraordinario éxito cómico).

MARIA ISABEL.—A las 6,45 y 10,45 (precios populares), Un adulterio decente.

COMICO.— (Carmen Díaz.)—6,30 y 10,30, Morena clara (175 y 176 representaciones; clamoroso éxito).

ZARZUELA.—6,45 y 10,45, Tú, gitano; yo, gitana. (Protagonista, Pepita Meliá.) (Butaca, 2,50.)

BENAVENTE.— (Benito Cibrián.) —6,45 y 10,45, La Millona. (Butaca, cuatro pesetas.)

TEATRO CHUECA. —(Compañía del teatro Lara.)— A las 6,45 y 10,45, Madre Alegría. (Butaca, 1,50.) Se despachan localides en contaduría.

PROGRESO.—(Temporada popular Lupe Rivas Cacho. Butaca, 1,50.)—6,45, El ex...—10,45, En un burro tres baturros. (En las dos, gran fin de fiesta.)

MARTIN. — (Compañía Ramón Peña.)—6,45 y 10,45, El palomo ladrón (de Candela y Arjona). (Butaca, dos pesetas.)

MARAVILLAS.— (Revista Margarita Carbajal.)—6,30 (¡¡ultrapopular!!; butaca, una peseta), Las inviolables.—10,45 (¡¡butacas, tres pesetas), Las mujeres del Zodíaco (exitazo).

COLISEVM.—6,30, el monumental espectáculo ¡Hip! ¡Hip! ¡Hurra!—Noche, a las 10, función organizada por la Sociedad Española de Comisionistas y Viajantes de Comercio, Banda Municipal e ¡Hip! ¡Hip! ¡¡¡Hurra!

CIRCO DE PRICE.—6,30 y 10,30, dos formidables funciones de circo. Exito verdad de la nueva compañía. Gran atracción Andreu Rivels, artistas extraordinarios.

FONTALBA.— (14.419.)— 6,30 y 10,30 (éxito clamoroso), Raquel Meller, Amalia de Isaura (penúltimo día), Balder (penúltimo día) y todo el gigantesco programa.

CAPITOL.— (Teléfono 22.229.) — 6,30 y 10,30, Los desaparecidos (Lewis Stone), Bette Davis.

RIALTO.— (Teléfono 21.370.) — Estreno, Mademoiselle Zazá (revista inglesa de gran espectáculo). (Tarde: butacas, 3 pesetas; entresuelo, 2,50; principal, 1,50. Noche: butacas, 2,50; entresuelo, 2; principal, 1.)

ROYALTY.— (Teléfono 34.458.) —6,45 y 10,45, El arrabal (por Wallace Beery, George Ralt y Jackie Cooper, unidos en su mejor creación).

FIGARO.— (Teléfono 23.741.) — 6,30 y 10,30, Ephrain Bey (El espía).

BARCELO.—6,45 y 10,45, 2 en 1 (risas y carcajadas) y Una de fieras (el último éxito cómico español).

FUENCARRAL.—6,30 y 10,30, Pelirrojo (drama, por el pequeño gran actor Robert Lynen).

PLEYEL CINEMA (Mayor, 6.)— Sesión continua desde las 4,15, Guerra de valses y Las calles de Nueva York. (Precio único, una peseta.)

METROPOLITANO.—6,30 y 10,30, Los miserables.

TIVOLI.—A las 6,45 y 10,45, La hija del regimiento (por Anny Ondra).

CINE SAN MIGUEL.—6,45 y 10,30, tercera semana, Tres lanceros bengalíes (Gary Cooper y Kathleen Burke).

PROYECCIONES.—6,45 y 10,40, Yo canto para ti (producción nacional, por Conchita Piquer). Jueves, Jean Murat en Un cierto señor Grant.

CINE DOS DE MAYO.— (Lunes popular.)—6,45 y 10,45, Tierra de pasión (Clark Gable).

BILBAO. — (Teléfono 30.796.) — 6,45 y 10,45, Escándalos romanos (por Eddie Cantor).

EUROPA.—6,45 y 10,30, Greiffer entre estafadores de frac. Fin de fiesta, el gran ilusionista Neckelson.

SAN CARLOS.— A las 6,45 y 10,45, Música y mujeres (el último éxito de esta temporada).

CINE VELUSSIA.— (Sesión continua.)—Remordimiento (por Nancy Carroll y Lyonel Barrymore). (Butaca, una peseta.)

CINE PAVON.—6,30 y 10,30, Paprika (la mejor producción de Francisca Gaal) y otras.

CINE PADILLA.— (Padilla, 40. Teléfono 53.032.)—6,30 y 10,30, Mujeres, ¡alerta! (con Virginia Brice y John Gilbert; la historia de un soltero en perpetua luna de miel) y el dibujo en colores Papá Noel (gran éxito).

PARDIÑAS.— (Populares; butaca, 0,75.)—6,30 y 10,30, el mismo programa del domingo.

CINE TETUAN.—7 y 1,45, Canción del sol.

FRONTON JAI ALAI.— Mañana lunes, a las 4, Ricardo y Tomás contra Gallarta y Arrigorriaga; Chacón y Echave contra Sala y Goicoechea.

¡NERVIOSOS!

Basta de sufrir inútilmente gracias a las acreditadas

Grageas Potenciales del Doctor Soivré,

que combaten de una manera cómoda, rápida y eficaz la

Neurastenia Impotencia (en todas sus manifestaciones), dolor de cabeza, cansancio mental, pérdida de memoria, vértigos, fatiga corporal, temblores, dispepsia nerviosa, palpitaciones, isterismo y trastornos nerviosos en general de las mujeres y todos los trastornos orgánicos que tengan por causa u origen agotamiento nervioso. Las

Grageas Potenciales del Doctor Soivré

más que un medicamento son un alimento esencial del cerebro, medula y todo el sistema nervioso, regenerando el vigor sexual propio de la edad, conservando la salud y prolongando la vida; indicadas especialmente a los agotados en su juventud por toda clase de excesos, a los que verifican trabajos excesivos, tanto físicos como morales o intelectuales, esportistas, hombres de ciencia, financieros, artistas, comerciantes, industriales, pensadores, etc., consiguiendo siempre con las Grajeas potenciales del Dr. Soivré, todos los esfuerzos o ejercicios fácilmente y disponiendo el organismo para reanudarlos con frecuencia y máximo resultado, llegando a la extrema vejez y sin violentar el organismo, con energías propias de la juventud.

☛ **Basta tomar un frasco para convencerse de ello.**

Venta a 6'60 ptas. frasco en farmacias de España, Portugal y América

NOTA.—Dirigiéndose y enviando 0'25 ptas. en sellos de correo para el franqueo a Oficinas LABORATORIO SOKATARG, calle del Ter, 16, Barcelona, recibirá gratis un librito explicativo sobre el origen, desarrollo y tratamiento de estas enfermedades.

BIBLIOGRAFIA

OBRAS DE ESTUDIOS SOCIALES Y POLITICOS

GONZALEZ BLANCO (Edmundo).—LOS SISTEMAS SOCIALES CONTEMPORANEOS: «Colectivismo, Anarquismo, Socialismo, Sindicalismo, Comunismo y Bolchevismo» ..... 5 ptas.

CANADAS (Francisco).—LOS PROGRAMAS SOCIALES: «El anarquismo», con prólogo de Sebastián Clara. «El comunismo», con prólogo de Joaquín Maurín. «El socialismo», con prólogo de Serra Moret. «El sindicalismo», con prólogo de Angel Pestaña. La obra completa, en cuatro tomos..... 8 —

CARAVACA y ORTS RAMOS.—«LA IGLESIA CONTRA EL PODER CIVIL» (La Iglesia y la política), 250 páginas..... 4 —

WORSKI-RIERA.—«EL DESPERTAR DEL ASIA» (Japón, China, India, Persia, Turquía y Afghanistán), 380 páginas en 4.º menor..... 6 —

LIBRERIA DEL HOGAR, Tamarit, 84, principal. — BARCELONA

Se envía contra reembolso toda clase de libros

CALLOS

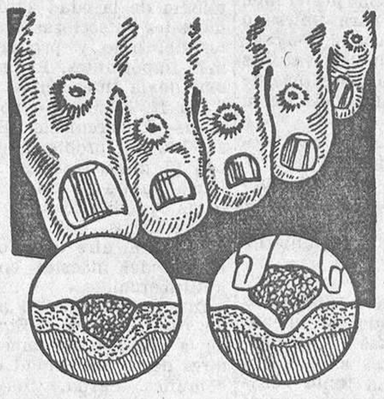

Extírpelos

Cuando sus pies están doloridos y los callos le corroen y arden, adicione Saltratos Rodell en el agua hasta comunicar a la misma un aspecto lechoso. Al sumergir los pies en este baño lechoso, el oxígeno que contienen estas sales curativas penetra por los poros, calmando y curando la piel y los tejidos. El ardor y la comezón desaparecen como por encanto, se restablece por completo la circulación de la sangre y se experimenta entonces un perfecto bienestar. Los callos se reblandecen de tal forma que pueden arrancarse de cuajo, al mismo tiempo que los cortes se curan y la hinchazón desaparece, lo cual permite calzar zapatos de mucho más reducidas dimensiones.

Los Saltratos Rodell se venden a un precio módico en todas las Farmacias, Droguerías, Perfumerías y Centros de Específicos.

BLENORRAGIAS
Inyección Cubas, 3,50 pesetas. Farmacias. Depósito: Juan Martín.

PARA EL CABELLO
LA LOCION
ROM
NO TIENE RIVAL

PRESERVATIVOS
La Discreta, Salud, 6. Catálogo sin enviar sello

Publicidad Domínguez
PLAZA MATUTE, 10

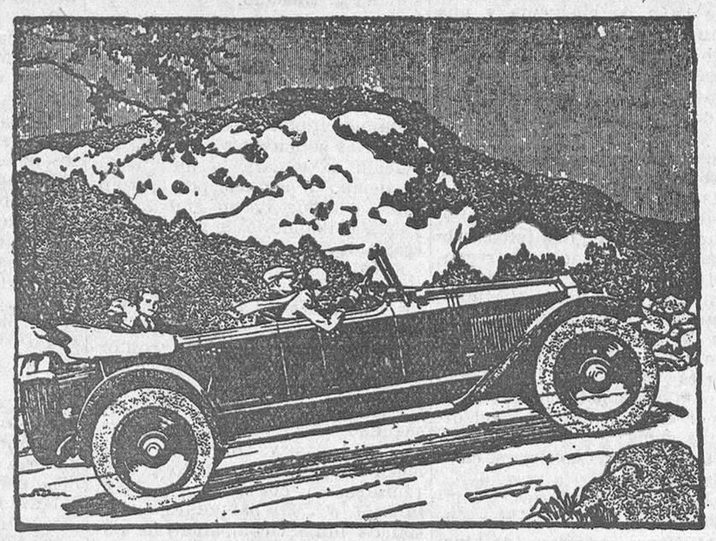

Nada mas agradable que una excursión en automovil

que ha sido lubrificado con

ATLANTIC MOTOR OILS

UN TIPO PARA CADA COCHE

NUESTRA GUIA OS LO INDICA

DOMICILIO SOCIAL Y DIRECCION GENERAL

"ATLANTIC" S. A. E.

Los Madrazo, 36, Madrid

SUCURSALES

Barcelona, Almogávares, 68.
Bilbao, Elcano, 26.
Cádiz, General Riego.
Cartagena, Osuna, 6.
Córdoba, Medina Azahara, 1.
Gijón, Magnus Bikstad, 16.
Granada, San Matías, 27.
Huelva, Castelar, 27.
Jerez de la Frontera, Juan Sánchez 37.
La Coruña, Feijoo, 3.
Linares, paseo de Linarejos, 2.
Málaga, Alameda de Pablo Iglesias, 40.
Palma de Mallorca, Honders, 12.
Santander, Méndez Núñez, 6.
Sevilla, Adriano, 7.
Valencia, Sorní, 4.
Valladolid, Claudio Moyano, 26 y 28
Vigo, avenida García Barbón, 41.
Zaragoza, Virgen, 7 y 9.

Imprenta de LA LIBERTAD
Madera, 8

Ministerio de Educación, Cultura y Deporte 2012

COSAS DE TIRILLAS, por Naval

ANUNCIOS POR SECCIONES

No se admiten anuncios inmorales

HASTA OCHO PALABRAS, CINCUENTA CENTIMOS; CADA PALABRA MAS, DIEZ CENTIMOS

Contrato por tres meses, a CINCO CENTIMOS palabra, sin limitación

ALMONEDAS

Novios. Tres precios para la casa completa: Alcoba con cama de metal, comedor completo y recibimiento. — Pesetas, 550, 850 y 1.200. J. Garrido. Fernández de los Ríos, 31.

Vean la enorme liquidación que por balance hace López este mes. — Comedores completos, cubistas, 375; con lunas, 300. Regias alcobas completas, 750. Camas matrimonio doradas, 175. Todo mitad precio. Luchana, 31.

Alcobas, comedores, despachos, tresillos mitad precio. Reyes, 20.

Luna, 13. Alcobas, comedores, camas doradas, plateadas, infinidad de muebles, precios baratísimos. Luna, 13.

Cama, colchón, almohada, 50 pesetas. Luna, 13.

Por ausencia vendo urgente comedor moderno, magnífico despacho, tresillos, muebles isabelinos, alfombras, cuadros, arañas, bargueños y demás enseres del piso lujo. Velázquez, 30, primero izquierda.

Si tiene usted algo que vender, anúncielo en nuestra sección de palabras.

ALQUILERES

Mudanzas, transportes económicos, camionetas guateadas, Madrid, provincias. — Teléfono 60.458.

Mudanzas, 9 pesetas; portes, 7; camionetas. Teléfono 72.368.

Alquilo cuartos con baño, 14 a 20 duros. Moratines, 12; Ercilla, 11 (Portillo Embajadores); naves con apartadero.

Alquilo tienda, diez duros mensuales. Esquilache, 4.

AUTOMOVILES

Recauchutados España. Compra, venta, neumáticos nuevos y ocasión. Lubrificantes, accesorios automóvil. — Francisco Rojas, 3. Teléfono 33.992.

La mejor tienda en neumáticos de ocasión. Recauchutados Zas. Alberto Aguilera, 19.

Automovilistas. Carnet conducir, mecánica, reglamento, documentos, todo 90 pesetas. Cuesta Santo Domingo, 12.

Alquiler automóviles nuevos para conducir usted mismo. Tarifa reducida. Sánchez Bustillo, 7. Teléfono 74.009.

Compra-venta de neumáticos. Cubiertas nuevas y usadas. Los mayores descuentos. Envío provincias. Malasaña, 24.

Academia Americana. — Conducción, mecánica, carnet, 100 pesetas. General Pardiñas, 89.

Enseñamos conducir automóviles, motocicletas, carnet, documentos, todo 100 pesetas. Arenal, 23.

Carnets, garantizo conducir camiones, automóviles, motocicletas, Código, mecánica, 100 pesetas. — Marqués Zafra, 18.

Enseñamos conducir automóviles, 49 pesetas. Niceto Alcalá Zamora, 56

Los anuncios por palabras de LA LIBERTAD son económicos y eficaces. La oferta que usted tenga necesidad de hacer encontrará siempre demanda.

CAFES

Cafés. Plaza Santa Ana, 12.

COLOCACIONES

DEMANDAS

Matrimonio empleado acompañaría señora, señor solo, compensando cambio vivienda sin muebles. Informarán: Hortaleza, 39, entresuelo.

OFERTAS

Preparación cultura general, especial oposiciones empleos. Clases nocturnas. Curso verano. Matrícula, 12 pesetas. Infórmese detalladamente. Academia Sánchez Cuéllar. Preciados, 17.

Preparación delineantes Obras públicas, próximas oposiciones. Curso previo verano. Academia Sánchez Cuéllar. Preciados, 17.

Hágase aparejador de Obras. Gran porvenir, según nuevas disposiciones. Preparación, informes. Academia Sánchez Cuéllar. Preciados, 17.

COMADRONAS

MANICURAS

Paz Yscar. Consulta reservada. — Hospedaje. Médico especialista. Teléfono 25.181. — Glorieta Bilbao, 7.

Sisinia Martín, antigua comadrona. Hospedaje, consulta diaria gratis. Corredera Alta, 12.

Ex profesora Maternidad. Consultas reservadas. Plaza Lavapiés, 4. Teléfono 70.603.

Narcisa. Consulta reservada, hospedaje embarazadas. Conde Duque, 44.

Partos. Consulta reservada. Josefina. Pez, 19.

Matriz, reconocimiento embarazadas, menstruación. Consulta, doctor Hernández. Duque Alba, 10. Diez-una, tres-siete.

Partos. Luisa Veira, consulta, hospedaje, últimos adelantos. — Plaza Progreso, 10.

Partos. Estefanía Raso, consulta reservada, económica. Mayor, 40.

Embarazadas. Consulta médica gratuita. Hortaleza, 61. — Provincias sello.

Señora: La regla suspendida volverá con Píldoras Foredal. Pesetas, 10. En Madrid, Borrell, Gayoso y principales farmacias. Por correo, Laboratorio Foredal (Gijón).

La sección de palabras de LA LIBERTAD se lee por muchos miles de españoles. Anuncie usted lo que necesite ofrecer o vender. Encontrará siempre a quien le interese su oferta.

COMPRAS

Compra alhajas, antiguas, modernas, oro, plata, platino, precios serios. Casa Orgaz. Ciudad Rodrigo, 13. Teléfono 11.625.

Alhajas, papeletas Monte, objetos oro, plata, antiguos y modernos. — Pago todo su valor. Plaza Santa Cruz, 7, platería.

Oro, 5,85 gramo. Pagamos todo su valor alhajas. — Plata, platino, dentaduras. — Plaza Mayor, 23 (esquina Ciudad Rodrigo). Teléfono 15.657.

Compro cobre, tornillo, palastro. — Ramón la Cruz, 27.

Los anuncios por palabras de LA LIBERTAD son económicos y eficaces. La oferta que usted tenga necesidad de hacer encontrará siempre demanda.

CONSULTAS MEDICAS

Embarazadas. Doctor especializado. Hortaleza, 61; 19.473. Contesto provincias.

Matriz, reconocimiento embarazadas, menstruación. Consulta, doctor Hernández. Duque Alba, 10. Diez una, tres siete.

Consultorio médico. Enfermedades venéreas, vías urinarias. Consulta general, una peseta. Especial, cinco pesetas. — Calle Estudios, 2.

Médico loco. Desahucios. Ribera Manzanares, 67. Consulta, 25 pesetas.

Curaciones prontas, alivio inmediato, venéreo, sífilis, purgaciones, debilidad, impotencia, espermatorrea. Clínica especializada. Doctor Hernández. Duque Alba, 10. Diez-una, tres-nueve. Provincias, correspondencia.

Rayos X. Reconocimiento, cinco pesetas. Enfermedades estómago, hígado, intestinos, pulmones. Tratamiento sin operar. Corredera Baja, 5.

Antiguo consultorio doctor París. Romanones, 2. Piel, sífilis, impotencia, blenorragia, complicaciones de la misma. Tratamientos modernos hasta completa curación. Matriz, embarazo. — Correspondencia reservada.

Para los anuncios de esta sección dirigirse a Valverde, 8. Cortés.

DENTISTAS

Dentistas. Cristóbal. Calle Atocha, 39. Teléfono 20.603.

ENSEÑANZAS

Auxiliares Dirección Seguridad, grupos reducidos. Taquimecanografía, Contabiliad, Idiomas. Clases Blasco. Montera, 9.

Preparación cultura general, especial oposiciones empleos. Clases nocturnas. Curso verano. Matrícula, 12 pesetas. Infórmese detalladamente. Academia Sánchez Cuéllar. Preciados, 17.

Hágase aparejador de Obras. Gran porvenir, según nuevas disposiciones. Preparación, informes. Academia Sánchez Cuéllar. Preciados, 17.

Preparación delineantes Obras públicas, próximas oposiciones. Curso previo verano. Academia Sánchez Cuéllar. Preciados, 17.

FINCAS

Se vende hermosa casa para veranear, hermosas vistas al campo. Tratar con su dueña, calle Herencio, 20 (Horche), Guadalajara.

Venta casa tres plantas, rinde el 8 0/0 libre. Teléfono 74.344.

Para los anuncios de esta sección dirigirse a Valverde, 8. Cortés.

Máquinas para coser, ocasión, desde 70 pesetas. Infinidad de modelos Singer, garantizadas cinco años. Casa Sagarruy. Velarde, 6.

1.000 máquinas para coser Singer de ocasión, todos modelos, desde 175 a 1.000 pesetas, para sastres, modistas y particulares. Ventas, plazos y contado. — Reparaciones, accesorios. «Casa Central»: San Joaquín, 8, teléfono 24.403. Compramos y pagamos bien, aunque estén empeñadas.

Si tiene usted algo que vender, anúncielo en nuestra sección de palabras.

Arteaga. Hipotecas, valores, sobre casitas, usufructos, mercancías, muebles, máquinas, automóviles. Hortaleza, 22.

RADIOTELEFONIA

Reparaciones, cambios, ventas, radios. Instalaciones eléctricas, económicas. Radio City. Galileo, 67. Teléfono 47.291.

SASTRES

Sastrería García, Colón, 13, entresuelo. Hechura, forros seda, 45 pesetas.

VARIOS

Sombreros, reformo, tiño, limpio. Valverde, 3.

Pintor decorador, habitaciones, 5 pesetas; garantizo trabajos. Teléfonos 22.240-23.474.

Compraría negocio ganancias probadas 2.000 pesetas mes. Gratificaré indicación local traspaso módico, calle Montera. — Víctor. Montera, 15. — Anuncios.

Paella auténtica sólo se come café Hispano. — Atocha, 87 (3 pesetas cubierto).

Para anunciar en periódicos con descuentos, hijos Valeriano Pérez. — Progreso, 9.

Camas hierro, colchón, almohada, desde 35 pesetas. Torrijos, 2.

Vendo trajes caballero, seminuevos, económicamente, inmenso surtido. Núñez Balboa, 9, bajo izquierda.

Cien ladrillos gordos, 5,75. Tejar Ventas. — Teléfono 76.625. Grandes existencias.

Tubos cemento centrífugo. Piedra artificial. Cantó. Princesa, 34. Teléfono 34.466.

Máquinas escribir, 100 pesetas; cintas, 1,50, 2,50. Composturas baratísimas. Calle Toledo, 4.

Casa Jiménez. Venta, alquiler velos novia, mantones Manila. Preciados, 56.

Mesas mármol, sillas bar, veladores. Trust Cafetero. Santa María, 3.

Persianas, enorme liquidación, limpieza alfombras, tapices. Más. Santa Engracia, 61. Teléfono 40.976.

Persianas, 1,50. Limpieza alfombras, barata. Pez, 18. Teléfono 25.646.

Jipis Guinea. Hechos por el famoso oficial cubano, últimos modelos, desde 15 pesetas. Ved escaparates. Bordadores, 12.

Aparato de radio 5 lámparas, corriente alterna, vendo por 200 pesetas, a toda prueba. Juan Bautista de Toledo, 45, hotel (Prosperidad).

Agencia Antonio Corona admite anuncios por palabras para todas las secciones de este periódico. Fuencarral, 63 moderno. Teléfono 94.544.

GUARDAMUEBLES

Muebles, cinco pesetas; recogida gratis. Paseo Marqués Zafra, 18.

HIGIENE

Preservativos «La Ideal», Jardines, 23, Madrid. Las mejores marcas extranjeras, garantizadas.

Protección verdadera con preservativos La Discreta. Salud, 6.

LIBROS

Libro actualidad, «Comunismo integral cristiano», antipolítico, antirrevolucionario. Hermanos todos, enemigos ninguno. Librerías, 5 pesetas. Pedidos Villalba. Maudes, 51, Madrid.

LOTERIAS

Lotería plaza Europa, Sevilla; administrador Miguel Escámez, devuelve dinero caso no cobrar tercera vez juegue. Escriba hoy mismo.

MADERAS

Adrián Piera, sucursal octava, avenida de Criptana, 9 (Alcázar de San Juan).

MAQUINAS

Máquinas vainicas y de coser Singer, mitad precio, garantía cinco años. Compro, vendo, reparaciones. Talleres Mecan. Hortaleza, 43. Teléfono 23.673.

Calculadoras, sumadoras. Alquileres, ventas plazos. Reparaciones per[illegible] Morell. Hortaleza, 17.

MODAS

Modas María. Liquido abrigos marroquín; vestidos, 50 pesetas; faldas, 20. Manuel Silvela, 7, principal derecha.

MUEBLES

Muebles económicos, camas esmaltadas. Torrijos, 2.

OPTICA Y OCULISTA

Graduación vista gratis, garantizada, Santa Olalla. San Bernardo, 54, frente Universidad. Muy económico.

PELUQUERIAS

Sillones J. A. S. O., José Parra. General Ricardos, 28. Teléfono 76.021.

PERFUMERIAS

Señora: Use colonia superconcentrada Imell Litro, 10 pesetas. Balles ta, 7.

La sección de palabras de LA LIBERTAD se lee por muchos miles de españoles. Anuncie usted lo que necesite ofrecer o vender. Encontrará siempre a quien le interese su oferta.

PRESTAMOS

Vuestros valores del Estado os rentarán veinte por ciento en vuestro poder, afectándoles fianzas contratistas obras públicas, conocidos y solventes. Apartado 13.001.

Irreprochables hechuras, propaganda, 35 pesetas. Navarro. — Fuencarral, 40.

SASTRERIAS

Sastrería Trajes, 100 pesetas. Ocho mensualidades. Reina, 5.

Hechura de traje, 40 pesetas; vuelta, 25. — Arrieta, 9.

TRASPASOS

Traspaso tienda cuatro huecos, instalación nueva, 25 duros alquiler. Francos Rodríguez, 2.

Tinte chino. Se tiñen abrigos de cuero y bolsillos todos colores. Jacometrezo, 65.

Novísimo procedimiento alemán, sin drogas ni operaciones, curación económica de almorranas, reuma, varices, hiperclorhidria. Avenida Libertad, 26, clínica (Tetuán).

VENTAS

Hácense instalaciones completas toda clase establecimientos. Precios económicos. Trust Cafetero. Santa María, 3.

VICHY ETAT

Para preparar un AGUA ALCALINA DIGESTIVA emplead la **SAL VICHY-ETAT**

VICHY ETAT

¡UTILICENOS!

Las columnas de LA LIBERTAD son leídas diariamente por millares de lectores que necesitan comprar, vender, alquilar o que buscan u ofrecen trabajo

SI USTED QUIERE DECIR ALGO, DIGALO EN

LA LIBERTAD

¡Utilícenos y no se arrepentirá!

LLAMEN AL TELEFONO

27150

ESTOS ANUNCIOS SE ADMITEN

En nuestras oficinas, **MADERA, 8**

Teléfono 27150

En todas las AGENCIAS DE PUBLICIDAD

EN CUATRO CAMINOS: BRAVO MURILLO, 79 — BAR METROPOLITANO — TELEFONO 31859

Y en los de venta de periódicos siguientes...: CALLE DE ALCALA (FRENTE AL RIO DE LA PLATA) — CASA ATIENZA — Avenida República, 14 (P. Vallecas) — R. MARTINEZ — Marqués de Urquijo (esquina Ferraz)

Ministerio de Educación, Cultura y Deporte 2012

AÑO XVII
Domingo 2 de Junio de 1935

La Libertad

MADRID
Diario republicano independiente

EL "NEW DEAL" DE ROOSEVELT

El presidente, apoyado por la clase obrera, hará frente al Tribunal Supremo

La información telegráfica que publicamos ayer sobre las resoluciones del Tribunal Supremo de los Estados Unidos en cuanto a la aplicación del «New Deal», requiere ser puntualizada y completada. Es lo que vamos a hacer.

En efecto: el más alto Tribunal norteamericano acaba de dictar una serie de disposiciones que, en concreto, pueden resumirse así:

Primera. Niega al Congreso derecho a delegar en el presidente facultades para imponer cartas que reglamenten la competencia leal, los salarios y las horas de trabajo y aplicar multas o penas de prisión a los contraventores de esa reglamentación.

Segunda. Prohibe al Congreso el imponer, ni siquiera indirectamente, reglas fijas al comercio en el interior de un Estado de la Confederación.

Tercera. Anula le ley de moratoria agrícola por la cual los arrendatarios no pagarían, durante cinco años, más que un interés muy reducido (el uno por ciento) de sus deudas hipotecarias.

Las consecuencias de estas resoluciones del Tribunal Supremo pueden ser incalculables. De un plumazo pueden ser borrados toda la legislación de la N. R. A. y los setecientos Códigos de competencia leal. En esta materia se declara al poder presidencial contrario a la Constitución.

Apenas fué conocido el acuerdo del Tribunal Supremo, el administrador de la N. R. A., Sr. Donald Richberg, dió orden de suspender todas las actuaciones judiciales que había iniciadas contra los violadores de los Códigos, y, al mismo tiempo, dirigió un llamamiento a los industriales y a los comerciantes para que cumplan estos Códigos por propia iniciativa, manteniendo así su colaboración con la administración de la N. R. A. y su apoyo a la política del presidente Roosevelt.

La lucha, pues, entra en un período muy agitado, que no cesará hasta las elecciones de Noviembre de 1936, en que deberá renovarse el mandato presidencial y reelegirse una tercera parte del Senado y la totalidad de la Cámara.

Parece que Roosevelt quiere pedir al Congreso que confirme las medidas que el Tribunal Supremo califica de ilegales. Pero el apoyo del Congreso no le permitirá ya reconstituir la «máquina de decretos» que los plenos poderes habían puesto en sus manos.

Lo que no le falta a Roosevelt es el apoyo de los obreros. Las primeras manifestaciones de éstos no dejan lugar a duda. La Federación Americana del Trabajo, que mediante una amenaza de huelga general arrancó estos días de la Cámara la prolongación de la N. R. A. por otros veintiún meses, se coloca al lado del presidente. William Green, secretario general de la Federación, ha proclamado que los obreros están enérgicamente resueltos a defender la reglamentación del trabajo y de los salarios dictada por la N. R. A. Y el presidente del Sindicato de la Industria Textil, Gorman, acaba de lanzar la orden de declarar la huelga en todas las fábricas textiles donde deje de cumplirse la N. R. A.

Temen los obreros, con razón, que el Tribunal Supremo pretenda acabar de la misma manera con los Sindicatos.

La lucha que va a afrontar Roosevelt revestirá caracteres de grandiosidad. Las tendencias inflacionista y estabilizadora van a chocar con mayor violencia. Los intereses ya consolidados en y por la N. R. A. se verán amenazados; la especulación, viéndose libre, va a lanzarse en el río revuelto. Al mismo tiempo, grades fuerzas sociales procurarán pesar sobre los acontecimientos: las organizaciones obreras y patronales, en el terreno industrial, y en el campo, los «farmers» del Oeste, a quienes la cesación de la moratoria llevaría a la actuación violenta.

Graves pueden ser los hechos que van a producirse en los Estados Unidos.

ABISINIA, EN PELIGRO

La Comisión de arbitraje italoabisinia se reunirá en Milán

Roma, 1.—La Comisión de conciliación para solucionar el conflicto entre Italia y Abisinia se reunirá, según se cree, en Milán el próximo miércoles o jueves, según informes recogidos hoy en Roma de fuente autorizada.

El Gobierno italiano ha propuesto Milán como punto de reunión, y se sabe que los árbitros francés y norteamericano, designados por el Gobierno de Abisinia como sus representantes en la Comisión de arbitraje, han aceptado que la reunión se celebre en Milán.

La Prensa italiana se muestra muy belicosa

Milán, 1.—La Prensa de Italia del Norte señala hoy la movilización de las nuevas divisiones, y con este motivo dice de nuevo que lo exige así la defensa y la seguridad del país.

El «Popolo d'Italia» añade: «Italia se encuentra ante una amenaza abierta que pudiera conducir en breve a un estallido.»

El «Corriere della Sera» escribe: «El mito de la tradicional amistad angloitaliana sufrirá un golpe si los principales diarios del otro lado de la Mancha no modifican su lenguaje y no se avienen a una revisión de su tesis.»

La «Stampa» señala el carácter defensivo de la situación a que Italia ha de hacer frente, teniendo en cuenta la movilización parcial del Ejército abisinio y de nuevas entregas de material de guerra.

«El pueblo italiano—dice—está animado no sólo de ánimo viril, sino también de un vibrante entusiasmo y desprecia los ataques contra Italia de ciertos centros europeos que no rectroceden incluso ante los embustes más indignos.»

La «Gazzetta del Popolo» dice que el frente tripartita anglofrancoitaliano de Stresa parece metamorfosearse, en un lapso de tiempo de algunos días, en un frente anglofrancoetíope.

En París se ha puesto ya de relieve la monstruosidad de esta metamorfosis. Londres continúa haciendo una violenta campaña contra Italia.

El ministro belga Vandervelde, atropellado por un "taxi"

No resultó herido

Bruselas, 1.—En el momento en que se dirigía al Congreso de mujeres socialistas el Sr. Vandervelde fué atropellado por un taxímetro.

Varios amigos acudieron rápidamente a levantar del suelo al ministro socialista, que por fortuna resultó ileso.

Después de reponerse del golpe, el Sr. Vandervelde asistió al Congreso femenino socialista, donde pronunció un discurso.

Seis divisiones bolivianas atacan el frente paraguayo

Asunción, 1.—Un comunicado oficial dice así: «Seis divisiones enemigas han estado atacando durante las últimas veinte horas las posiciones avanzadas del sector de Ingavi. Las ametralladoras paraguayas han lanzado terrible fuego, logrando romper las formaciones del denso ataque enemigo. Los bolivianos han tenido centenares de muertos. Los prisioneros hechos han manifestado que el general González Flor dió la orden de capturar Ingavi a toda costa.»

LA CRISIS FRANCESA

El ex presidente Caillaux, encargado de la cartera de Hacienda, anuncia que en tres semanas quedará regularizada la situación financiera

Pronósticos favorables al nuevo Gobierno

Pasis, 1.—Tanto los círculos parlamentarios como la mayoría de la Prensa se expresan favorablemente al Gobierno del Sr. Bouisson. La rapidez con que se ha conseguido formar Gobierno es considerada como un buen signo para lograr un cambio de espíritu en la Cámara, creyéndose que el nuevo presidente obtendrá fácilmente los plenos poderes.

En estas condiciones se cree que el nuevo Gobierno tendrá larga vida.

Comentarios de la Prensa francesa

Los comentarios de Prensa sobre el nuevo Gobierno son los siguientes:

«Petit Parisien» dice que el país aplaudirá sin reservas al Gabinete de defensa del franco. El espectro de la devaluación ha sido, una vez más, apartado, y va a consumarse la derrota de los especuladores. Bouisson ha trabajado bien y de prisa, venciendo todas las dificultades.

El «Journal», derechista, dice que la gravedad de las circunstancias ha allanado a Bouisson todas las dificultades. El periódico opina que el Gabinete parece sólido y que su jefe es enérgico.

El «Matin» dice que el Gobierno puede inspirar confianza por su homogeneidad y competencia técnica, y que la fórmula encontrada es excelente.

El «Jour» felicita a Bouisson por la rapidez con que ha obrado.

«L'Ere Nouvelle», radical socialista, espera que el Gobierno sabrá estar a la altura debida.

«Excelsior», de derechas, se muestra contento de que Laval continúe en Negocios Extranjeros.

«L'Echo de Paris», derechista, dice que se debe conceder al Gobierno un pronóstico favorable, a causa de su enorme responsabilidad y de las dificultades que habrá de vencer. Flandin, que procedía de la derecha, se ha alejado, cada vez más, de su punto de partida, mientras que Bouisson, que procede de la extrema izquierda, se acerca al centro.

«Le Quotidien» se muestra escéptico y no cree que Bouisson sea el hombre del momento.

El «Petit Journal», partidario de la devaluación, dice: «Flandin no tenía, por su falta de energía y espíritu de decisión, ningún derecho a reivindicar los plenos poderes. Desde su caída ha pasado el pánico, y los cambios de las rentas se han afirmado. Seguimos con simpatía las tentativas del Gabinete Bouisson para el restablecimiento del orden financiero y de la economía.»

También en la Cámara son favorables los comentarios hacia el nuevo Gabinete

París, 1.—Desde las primeras horas de la mañana se nota gran animación en los pasillos de la Cámara de Diputados, comentándose la rápida solución de la crisis gubernamental.

Los comentarios que hacen los diputados son, en su generalidad, favorables al Gobierno del señor Bouisson.

En los círculos parlamentarios se expresa la confianza de que el señor Bouisson obtendrá un voto de confianza y que se le concederán los plenos poderes casi sin debate.

Monsieur Henri Roy no acepta la cartera de Agricultura, porque dice que no está preparado para ella

París, 1.—El nuevo jefe del Gobierno, Sr. Bouisson, insistió esta mañana para que el ex ministro de Obras públicas Henri Roy aceptase la cartera de Agricultura.

La entrevista tuvo lugar en la Presidencia de la Cámara.

El Sr. Roy manifestó al presidente que, si bien se hubiera decidido a aceptar nuevamente la cartera de Obras públicas, que desempeñaba en el Gobierno anterior, en atención a la amistad que al señor Bouisson le une, se veía en la imposibilidad de aceptar la de Agricultura, que le era ofrecida, pues considera que no tiene la preparación necesaria para ello.

La cartera de Agricultura ha sido, después de esta entrevista, confiada al Sr. Jacquier, ex ministro de Trabajo.

Palmade rechaza la cartera de Hacienda y es nombrado Caillaux

París, 1.—El Sr. Palmade ha declinado la cartera de Hacienda.

El Sr. Caillaux, presidente de la Comisión de Hacienda del Senado, ha sido nombrado ministro de Hacienda.

Propósitos del nuevo ministro de Hacienda

París, 1.—El nuevo ministro de Hacienda, José Caillaux, sostuvo hoy una larga entrevista con su antecesor, Germain Martin, y se puso en relación con el alto personal del ministerio. El Sr. Germain Martin hizo resaltar ante el Sr. Caillaux que dejaba la Tesorería en situación satisfactoria. El nuevo ministro de Hacienda declaró que tenía la voluntad inquebrantable de sostener a todo trance la paridad oro del franco, perseguir la especulación y combatir sin tregua todas las tendencias encaminadas a la desvalorización.

Por la tarde estuvo el Sr. Caillaux en el Palacio de Luxemburgo.

Hablando con los periodistas, el nuevo ministro de Hacienda, señor Caillaux, ha declarado que sólo permanecería al frente de la cartera de Hacienda el tiempo estrictamente necesario para restablecer las finanzas.

—Tal vez sólo tres semanas —agregó—. Después me contentaré con el cargo de ministro sin cartera. De todas formas, soy adversario resuelto de toda desvalorización y partidario del mantenimiento de nuestra moneda.

La personalidad de Caillaux

París, 1.—El nuevo ministro de Hacienda, Joseph Caillaux, al volver al ministerio de Hacienda, ha manifestado que el Sr. Palmade se ha negado a aceptar la cartera a causa de enfermedad en la familia.

Han transcurrido diez años desde que Caillaux fué al ministerio de Hacienda, en el segundo Gabinete de Painlevé.

La primera vez que Caillaux fué ministro de Hacienda, fué a principios del siglo, habiendo ocupado este puesto durante el Gabinete de larga vida Waldeck Rousseau, que duró desde 1899 hasta 1902.

Volvió a ocupar el mismo ministerio bajo la presidencia de Clemenceau en 1906 hasta 1909. Caillaux fué presidente del Consejo en 1911, volviendo después a ocupar la cartera de Hacienda en el Gabinete Doumergue, 1914.

Durante la guerra Caillaux fué derrotista y se ganó la hostilidad de Clemenceau, que finalmente le llevó ante el Senado, convertido en alto Tribunal, acusado de traición. Después que el famoso plan del Rubicón sobre el aproximamiento francoalemán fué encontrado en la caja de valores de Caillaux en Florencia (Italia), fué declarado culpable por el alto Tribunal y desterrado a Agadir; pero fué amnistiado en 1924, siendo poco después reelegido senador, que ha desempeñado continuamente desde entonces. Cuenta actualmente setenta y dos años; pero todavía es activo en los pasillos del Senado y de la Cámara, donde se le ve continuamente, de grupo en grupo, con el monóculo puesto.

Ferdinand Bouisson, el nuevo jefe del Gobierno de Francia, en el momento de llegar a la presidencia de la Cámara

Cathala, nuevo ministro del Interior

París, 1.—El Sr. Cathala, subsecretario de Estado en la Presidencia, ha aceptado la cartera del Interior y Asuntos alsacianolorenenses.

El Sr. Bertrand, ministro desahuciado

París, 1.—El Sr. Cathala, subsecretario de la Presidencia y del ministerio del Interior, y que también estará encargado de los asuntos de Alsacia-Lorena, ha declarado a los periodistas que el Sr. William Bertrand, ministro de la Marina comercial, había presentado la dimisión al mismo tiempo que sus compañeros; pero no le ha sido aceptada y continúa en su puesto, por lo que en las fiestas que han de celebrarse en Nueva York a la llegada del «Normandie» representará a Francia como ministro de la Marina comercial.

Cuando el Sr. Bertrand se encuentre de regreso en París será designado el nuevo ministro. Durante su ausencia se encargará del despacho de los asuntos de dicho ministerio el Sr. Pietri, ministro de la Marina naval.

Toma posesión el nuevo presidente

París, 1.—A las cinco de la tarde ha tenido lugar la ceremonia de la toma de posesión del nuevo presidente del Consejo Sr. Bouisson.

Después de la toma de posesión del nuevo jefe del Gobierno, el presidente de la República, señor Lebrún, visitó al presidente saliente Sr. Flandin.

El martes, Consejo

París, 1.—Después de haber sido presentados al presidente de la República, los ministros decidieron reunirse en Consejo el próximo martes por la mañana.

Al Consejo de ministros seguirá un Consejo de Gabinete.

Bouisson pedirá el martes la votación inmediata de los plenos poderes

París, 1.—Se confirma que el señor Bouisson, después de la lectura de la declaración ministerial en la Cámara, pedirá la votación inmediata de la ley de plenos poderes, pues opina que puede considerarse como ya terminado el debate sobre este asunto.

Las pesquisas contra los especuladores

París, 1.—Se continúa observando el más absoluto secreto sobre las pesquisas judiciales que se realizan por inspiración de los departamentos de Justicia y Hacienda, puestos de acuerdo.

Nada se sabe de los resultados de estas pesquisas ni sobre los nombres de los delincuentes.

El Juzgado se ha personado también en las oficinas del director del «Petit Journal», que había emprendido una violenta campaña en favor de la desvalorización.

El director del periódico ha declarado que ha sometido al Juzgado sus cuadernos de cheques y sus cuentas corrientes bancarias. Ha añadido que no ha comprado, por propia cuenta ni por cuenta de otra persona, ninguna divisa extranjera.

El Juzgado abandonó las oficinas sin incautarse de ningún documento.

El franco reacciona en Londres

Londres, 1.—La rápida formación del Gobierno francés ha impresionado a los círculos financieros ingleses. Incluso aquellos que jugaban ayer a la baja con el franco se apresuran hoy a cubrirse.

El descuento sobre las operaciones de francos a tres meses, que era de siete, ha bajado tres enteros.

LA PAZ EUROPEA

El Gobierno alemán declara que el Pacto francorruso es incompatible con el Tratado de Locarno

París, 1.—El Gobierno alemán ha entregado hoy, según noticias de origen particular bien informado, un memorándum sobre el Pacto francosoviético, expresando su incompatibilidad con el Pacto de Locarno y el Pacto soviéticochecoslovaco, y que consideran poco conformes con las disposiciones del Covenant de Ginebra.

En determinados círculos franceses se hace observar que, contrariamente a los argumentos del Gobierno de Berlín, el acuerdo francosoviético no puede tener ninguna repercusión sobre el Pacto de Locarno, pues el texto de Moscú se diferencia muy poco del Pacto polacofrancés, cuyas disposiciones no criticó nunca.

Las consecuencias del acuerdo con la U. R. S. S. son menos rigurosas que las del Pacto con Polonia, que comprende la intervención automática de los firmantes, como consecuencia del Tratado de arbitraje existente entre el Gobierno de Varsovia y Berlín.

Ahora bien; los Soviets no han firmado texto alguno de esta naturaleza, negándose a concertar el Tratado de arbitraje. Además, el acuerdo francosoviético se basa en la Sociedad de Naciones, y el protocolo deja al Consejo de la misma la primacía de las decisiones, siendo imposible pretender que roce las disposiciones del Covenant.

Finalmente, se hace notar que la actual posición alemana es sensiblemente inferior a la que adoptó con motivo de las proposiciones que hizo en la Conferencia de Stresa.

El Gobierno francés contestará el martes a Berlín

París, 1.—El Sr. Laval ha examinado hoy con sus colaboradores la memoria alemana relativa al Pacto francosoviético. La Agencia Havas dice que el Sr. Laval hará llegar el martes a Berlín la contestación del Gobierno francés.

En Londres agrada la continuación del Sr. Laval en la cartera de Negocios extranjeros

Londres 1.—En los círculos políticos londinenses se interpreta la continuación del Sr. Laval al frente del departamento de Negocios extranjeros como una prueba de que la organización de la paz europea seguirá inspirando la política francesa, lo que tendrá como causa principal el entablar con el Gobierno de Berlín negociaciones para la conclusión del Pacto aéreo.

Las quintas alemanas que son llamadas a filas

Berlín, 1.—El «Diario Oficial» publica la ordenanza de reclutamiento para 1935. La quinta de 1910 será llamada a filas. Los reclutas de la quinta de 1915 serán llamados al Servicio del Trabajo.

Los reclutas de la quinta de 1915, o sea los nacidos en dicha época, que no hayan cumplido aún veintiséis semanas en el Servicio del Trabajo, tendrán que realizar ese servicio desde el otoño de 1935 al otoño de 1936.

Alemania busca el acercamiento a Inglaterra

Berlín, 1.—En la edición del domingo, el diario «Berliner Tageblatt» publica un artículo de fondo ocupándose de la Conferencia naval germanoinglesa, que se inaugurará en Londres a principios de la próxima semana. Expresando la satisfacción de que las conversaciones tengan lugar puntualmente en la fecha que había sido convenida con motivo de la visita de sir John Simon, este diario dice que, aunque se tratase en primer término de conversaciones altamente técnicas, tienen al propio tiempo un amplio fondo político. Recordemos hoy el papel que las cuestiones navales planteadas entre Alemania e Inglaterra ha desempeñado antes de la guerra mundial, la ideología que ha dominado estas discusiones delicadas y desagradables, y, finalmente, sus consecuencias. Mucho tiempo ha pasado desde aquellos días, y hoy podemos contemplar tranquilamente el pasado.

Enseñamos que Alemania, dada su situación expuesta en el continente europeo, cometería una falta fundamental si no considerase indispensable para su política exterior el establecimiento de las buenas relaciones con Inglaterra, evitando se repita la carrera de armamentos navales entre ambos países, que tanto envenenó la atmósfera de preguerra.

Mas la Marina de guerra alemana ya no constituye ningún «Arma periférica», como lo ha sido en tiempos de Bismarck; sino que es hoy día, después del Tratado de Versalles, y en vista de la difícil estructuración de nuestro territorio, un medio indispensable para defender y proteger nuestras costas. Las peticiones formuladas por Alemania corresponden a este hecho y nunca podrán ser interpretadas como una amenaza a la supremacía naval inglesa. Aguardamos con mucha confianza la marcha de las negociaciones directas, y nos acordamos de que los expertos navales nunca han tenido la oportunidad de entrevistarse personalmente en el curso de las discusiones tan vivas que se habían desarrollado entre ambos países antes de la guerra. Las inminentes conversaciones directas, constituyen indudablemente un gran progreso.

EL HIJO DEL MILLONARIO

El niño Jorge ha sido devuelto a sus padres

El hallazgo

Tacoma, 1.—El niño Jorge Weyerhaueser, de nueve años, nieto del «rey de la madera», ha sido hallado en la colina de Cascada, a quince millas al este de Seattle. Un individuo ha telefoneado a la Policía desde la ciudad de Ronton que el niño se hallaba paseando por su rancho a las tres de la pasada madrugada, y que lo llevaba a Tacoma, como así lo ha hecho.

Lo que dice el pequeño Jorge

El muchacho ha declarado que los raptores le abandonaron hoy, poco antes de ser hallado, en el lugar en que fué encontrado.

Añadió que sus raptores habían cobrado ya el rescate de 200.000 dólares que habían exigido para ponerle en libertad.

Detalles del rescate.—Ternuras y reconocimiento

Tacoma, 1.—El niño Jorge Weyerhaueser ha regresado a la rica mansión paterna en un estropeado y viejo automóvil Ford, donde ha sido recibido con enorme emoción y alegría por sus familiares.

A pesar de que el niño ha sido libertado, todas las fuerzas locales y los agentes federales continúan la busca de miembros de la banda de Kapis.

El muchacho ha dicho que los bandidos usaron dos automóviles: un Hudson gris, tipo Sedan, y un Buick. El muchacho ha sido libertado poco después que el padre y dos amigos salieron en automóvil, según se cree, a pagar el rescate, que tenían preparado desde hacía días.

La familia del niño raptada ha facilitado la siguiente declaración:

«El niño ha vuelto a casa el sábado 1 de Junio, sobre las ocho de la mañana aproximadamente. La primera noticia de su libertad se supo por una llamada telefónica a la Policía de Tacoma. Ha sido traído directamente a casa, y estaba bastante asustado y nervioso, no pudiendo contestar claramente a las preguntas que se le hacían. Pedimos que los nuevos detalles sobre la terrible experiencia por la que ha pasado no sean publicados, con el fin de aminorar la mala impresión que pudieran causarle en su vida futura. Nos sentimos felices de tener otra vez a George entre nosotros y que hayan pasado los momentos de terrible angustia. Estamos igualmente muy reconocidos a las numerosas personas que nos han expresado su simpatía y nos han ofrecido su ayuda.»

Ministerio de Educación, Cultura y Deporte 2012