Diario apolítico defensor de los intereses de España en Marruecos

EL TELEGRAMA DEL RIF

AÑO XXIX.-Número 10.641 | Propietario y Fundador: CÁNDIDO LOBERA GIRELA | Melilla.-Jueves 3 de Abril de 1930

EXCLUSIVO PARA EL TELEGRAMA D EL RIF

LAS DOS EXPOSICIONES

Fuí a Barcelona con mis amigos los hermanos Castillo Borbolla y tuvimos una hospitalidad castellana, por lo noble y sincera; y catalana, por la intimidad cariñosa del hogar, en casa del Director de la Banca Arnús, mi ilustre amigo el cultísimo hombre de finanzas don Francisco Cambó.

Ocho días he vivido el ambiente de la Exposición de Barcelona. Me ha preguntado un barcelonés:

—¿Qué le parece a usted esta Exposición, comparada con la de Sevilla?

Yo he tenido que hacer a mi interlocutor las observaciones siguientes: Arquitectónicamente hablando, la de Sevilla es incomparablemente mejor que la de aquí. La Plaza de España, la de América, los palacios americanos y el Casino, son indiscutiblemente mejores que la mayor parte de las edificaciones del Montjuich.

En cambio, el emplazamiento de la Exposición de Barcelona, es una verdadera maravilla. Colocada en la falda del monte, desde cualquier sitio se la ve entera. A los pies de la Exposición se admira el espectáculo de la ciudad condal, que es la reina del Mediterráneo, y allá enfrente, el Tibidabo. Barcelona se asienta en el valle que forman las dos montañas famosas. Y por si faltase algo, está allí el mar latino tan azul como el cielo, decorando perpetuamente aquel singular cuadro de bellezas.

Es claro, que la Exposición de Sevilla, está en las márgenes del Guadalquivir y en un jardín de delicias, pero la planicie de su emplazamiento impide las vistas de conjunto. Si las edificaciones de la Exposición sevillana, especialmente las del llorado artista don Aníbal González, estuvieran en la falda de una montaña, para ser vistas en su totalidad desde grandes distancias, sería preciso echar a volar la imaginación para encontrar cosa parecida, porque en el mundo real no habría nada semejante.

El certamen sevillano aparece como el triunfo de un arte permanente y glorioso. Es la gracia, la luz el ingenio y la belleza que han florecido en el ladrillo sevillano. La de Barcelona es el encanto de aquel mirador incomparable, y además, lo que pudiéramos llamar, la epopeya del agua y de la luz.

Yo creo que los hombres no han hecho nunca con la luz y con el agua el prodigio que se ha realizado en Barcelona. Un río entero, grande, se precipita desde la altura del Montjuich, y ese río, por arte de una fantasía oriental, creadora de prodigios, se descompone en las faldas del monte en mil combinaciones de increíble movilidad y transformación. Con el agua se dibujan bosques, jardines, paisajes, edificios de ensueño y fuentes mágicas en que el capricho, la inspiración y el buen gusto han sabido arrancar a los espectadores un gesto de supremas admiraciones. Pero esa agua es toda luz; toda esa fantasmagoría levantada magníficamente en el aire y en perpetua sucesión de formas, es iluminada por tonalidades que parecen el sueño de un poeta lírico que hablara no con palabra, sino con los misterios de la luz y de los colores.

La Exposición de Sevilla, triunfa de día; la de Barcelona, es la Exposición de la noche. Una es arte; otra, espectáculo. Las dos juntas, son un apoteosis definitivo de España. Los que no las hayan visto, que se apresuren, que han de sentir el orgullo de ser españoles.

Manuel SIUROT

(Prohibida la reproducción)

D. O. M.

SEPTIMO ANIVERSARIO

ROGAD A DIOS EN CARIDAD POR EL ALMA DEL SEÑOR

† D. Ramón Santaló Tort

Teniente coronel de Infantería, retirado

Falleció en Melilla el día 4 de Abril de 1923

R. I. P.

Sus desconsolados: esposa, doña Emilia Gimeno; ahijado, don Miguel Montoya,

Ruegan a sus amistades lo eccomienden a Dios en sus oraciones y asistan a la misa que en sufragio de su alma se celebrará mañana, día 4 del corriente, en la Iglesia Castrense, a las diez de la mañana, y por cuyo piadoso acto les quedarán sumamente agradecidos.

HOY HACE DIECINUEVE AÑOS

3 DE ABRIL DE 1911

El Rey ratifica sus poderes al señor Canalejas, el cual comienza a realizar trabajos para la formación del nuevo Gobierno. Hasta ahora la candidatura que más suena es la siguiente: Guerra, Luque; Hacienda, Alvarado; Gracia y Justicia, Cobián; e Instrucción Pública, Ruiz Jiménez. Se cree que continuarán también los señores García Prieto y Gasset.

—La «Gaceta» publica el nombramiento de embajador extraordinario a favor del general don Fernando Primo de Rivera.

—Las noticias que se reciben de Fez acusan extraordinaria gravedad. A diario son saqueadas las caravanas y nadie se aventura por los caminos sin fuerte escolta.

Entre el cúmulo de noticias que circulan figura la de haber sido proclamado Sultán Muley Ismael, tío de Muley Hafid.

—En los círculos militares y políticos se aseguraba esta tarde que el señor Canalejas ha ofrecido la cartera de Guerra al general García Aldave, el cual se ha excusado alegando motivos de salud. También ha sido hecho el mismo ofrecimiento al general Marina, quien ha manifestado que, aun cuando no milita en ningún partido político, tiene motivos de agradecimiento hacia el señor Maura, lo cual podría ser causa de que se le atribuyese significación política.

—Asciende al empleo de general de brigada, el coronel de Estado Mayor, con destino en la Capitanía General de Melilla, don Ramón Domingo Ibarra.

—En las márgenes del Muluya se ha librado un combate entre las fuerzas francesas y varias fracciones de Beni Bu Yagi.

Servicio exclusivo en Marruecos para EL TELEGRAMA DEL RIF

LAS PREOCUPACIONES DEL INTELECTUAL

¿CÓMO GOBERNAR NUESTRO RITMO VITAL?

Hablamos en términos generales de racionalización industrial; pero mientras estudiamos el americanismo y el comunismo y discutimos para saber si la salud de Europa se halla en la democracia o en la dictadura, en el individualismo o en el socialismo, olvidamos que hoy día se trata de una crisis que alcanza a las formas mismas de la vida y que no puede ser mejor estudiada que sobre el individuo, ya que éste es a la vez el objeto y el sujeto de cualquier esfuerzo en el sentido de la cultura.

Créese bastante generalmente y con cierta apariencia de razón, que nuestro mundo de hoy es más pobre en hombres de valor que cualquier otro período histórico del pasado, y que es precisamente en este bajo nivel de personalidades donde es necesario buscar la causa del estado de debilidad y de impotencia en que se encuentra Europa, lo mismo en lo externo que en lo interno.

En efecto: ¿No vemos, tanto por nosotros mismos como por nuestros amigos y conocidos, que todo el que quiere progresar interiórmente, profundizar y afirmar en personalidad, tropieza con un sinnúmero de dificultades para poder satisfacer las exigencias de la vida material tal como se presentan a aquellos de entre nosotros que no se sitúan al margen y quieren vivir la verdadera vida en común con los demás hombres? Aparte del desgaste inevitable que causa el maquinismo en nuestra substancia nerviosa, aparte de la suma de trabajo necesaria a cada uno de nosotros para asegurar su subsistencia, nos queda todavía, en nuestra sociedad democrática, la obligación de sostener con los demás hombres infinitamente más relaciones de las que eran necesarias en igualdad de circunstancias en las sociedades de otros tiempos. Vivir con su época significa hoy día vivir con un grupo cada vez más numeroso de hombres.

Los tiempos modernos han aligerado de manera considerable el fardo de la vida para las masas obreras. Aquellos que no hacen más que ejecutar órdenes disfrutan del seguro social y les es posible fortificarse físicamente en condiciones de vida más higiénicas que antaño. Los que quieren instruírse encuentran a su disposición escuelas, cursos gratuitos, libros, la T. S. H., el cine y los periódicos. El esclavo ha dado un gran paso hacia la libertad.

Pero para el hombre que hace obra creadora, para el que dirige en los dominios políticos, administrativos y económicos, como para el sabio, el artista o el escritor, la situación es del todo diferente. Este hombre tiene por capital-trabajo su sola personalidad. Inteligencia, imaginación, carácter, son factores necesarios para el cumplimiento de su tarea, y para que su colaboración resulte eficaz a la comunidad, es preciso que por una ascensión ininterrumpida su personalidad experimente un contínuo desarrollo. De su rendimiento depende en último término el rendimiento general. ¿Que nos importa la actividad de un millar de brazos si carecemos de los cerebros para encauzar esas energías, disciplinarlas, proponerles objetivos y por consecuencia hacerlas verdaderamente fecundas?

Pero a este hombre, a este creador ¿cómo le será posible soportar el ritmo de nuestra vida externa sin que su personalidad sufra por ello y hasta cese de progresar interiormente? Tal es el problema que tratan de resolver en nuestros días todos aquellos que sirven para algo mejor que para recibir órdenes, y en primer lugar los hombres políticos.

Un hombre de Estado moderno, solicitado constantemente, sin descanso, desde la mañana a la noche, por una serie ininterrumpida de comisiones, reuniones, discursos, audiencias, recepciones y obligaciones mundanas ¿cómo encontrará el tiempo de recogerse en sí mismo y de reflexionar? ¿Y de qué manera un jefe industrial podrá ver alto y lejos si es requerido dieciseis horas al día por el teléfono, la máquina de escribir o las conferencias, y ha de pasar varias horas en un vagón de ferrocarril todas las semanas? Póngase en contraste con esta situación los tiempos del Congreso de Viena y hasta la época en que Bismarck empuñaba las riendas del Gobierno al par que pasaba largas temporadas en Friedrichiruch; y se verá el abismo que separa el ayer del hoy.

Este trágico conflicto entre las exigencias del alma, que son eternas, y las exigencias siempre crecientes de la vida externa, destroza a un gran número de nuestros contemporáneos. Porque ni los más optimistas pueden hacerse ya ilusiones: jamás periodo histórico alguno, tan fuertemente marcado como el nuestro por el progreso en casi todas las ramas, ha contado entre sus dirigentes parecido número de enfermos nerviosos, de neurasténicos, de neurópatas.

La causa de este fenómeno no es otra, desde luego, que la dificultad de mantener el equilibrio entre la vida interior y la exterior. El relativismo general, la falta de valores reconocidos y de creencias sólidas que ligan tanto al individuo como a la sociedad, tales son los principales factores que nos ponen en peligro. A falta de un orden universal reconocido, el valor de los hombres y de las cosas depende de su eficacia y del juicio provisional de la gente que les rodea. Sucede demasiado a menudo que un individuo carece de la conciencia de su propia valía en tanto no es reconocida por sus contemporáneos. Este hombre moderno, fatigado, hostigado, cree que no entrará fuertemente en posesión de su vida si no tiende sin cesar a elevarse y si no lucha por mantener su rango.

En esta sociedad que busca su justificación en un ritmo vital siempre acelerado, el snobismo bajo todas las formas y con todas las sublimaciones posibles, considerado como virtudes: la resignación, la contemplación desinteresada, ha llegado a ser por decirlo así concepción del mundo. Todo lo que antes era la modestia, la sumisión con respecto al mundo exterior, son cualidades que en nuestro medio actual parecen conferir a quien las posee una inaptitud vital. El que quiere vivir la vida y se interesa por el presente bajo todas sus formas, debe luchar y afirmarse. Y esto es verdad para el sabio y para el artista, para el poeta y para el prelado. Un silencio prolongado conduce al olvido. Para hacerse un sitio en la conciencia social, en perpetuo cambio, es preciso exhibirse, expresar opiniones, publicar obras. En este siglo en el cual un humanismo antropocéntrico ocupa el lugar de la religión, no se puede impedir al hombre, que se tiene por el centro del mundo, el que se tome asímismo en serio centro de la sociedad.

Mientras nuestra civilización de Occidente no encuadre con una metafísica, antigua o nueva, accesible y traducible a todos los hombres, no podremos preservar a la substancia europea de los peligros de esta lucha salvaje por los primeros puestos, sino por una transposición casi mecánica de la vida social. Hemos de hacer sitio en torno a los jefes, procurándoles el recogimiento, la vida interior y la libre contemplación de los problemas vitales. Sin duda ya está ahí el psicoanálisis levantando sus diques contra la invasión neurótica. Pero el viaje decisivo y necesario es la reforma que hay que introducir en nuestra vida activa por medio de la semana de cinco días para el trabajador intelectual. Sería preciso solamente que estas dos plenas jornadas de descanso semanal y las vacaciones anuales constituyeran una verdadera cura de reposo y recogimiento, y que se abandonasen los grandes hoteles, los balnearios, el «jazz» y las mundanidades que no son más que prepretextos para huír de sí mismo y para proseguir una vida completamente externa y material.

Cuando exista en Europa el número suficiente de hombres de carácter, que con plena conciencia del problema tengan el coraje de modificar su antiguo ritmo de vida, entonces solamente podremos aprender a gobernar nuestro tiempo vital. De la misma manera que existe hoy para los meses de verano una tregua tácita, así, ese «week end» prolongado, para los trabajadores intelectuales, deberá ser declarado día de paz.

Príncipe Carlos Antonio de Rohán

Director-fundador de la Europäische Revue.

(Prohibida la reproducción)

Una Gran Cruz al General Pozas

S. M. el Rey ha firmado un decreto del ministerio del Ejército, concediendo la Gran Cruz de San Hermenegildo, a nuestro respetable amigo el Excelentísimo señor don Sebastián Pozas, General Jefe de esta Circunscripción.

Con dicho grato motivo, S. E. está recibiendo muchas felicitaciones, a las que unimos la nuestra.

POR EL CABLE

El acto de afirmación monárquica se celebrará el domingo de Resurrección

Para que no coincida con otro acto político

Madrid 2

En las primeras horas de la tarde estuvo visitando al general Berenguer la comisión organizadora del acto de afirmación monárquica.

Hablaron al Presidente de los insistentes rumores circulados sobre el aplazamiento del acto por coincidir con el mitin socialista organizado con motivo del traslado de los restos de Pablo Iglesias.

La comisión expuso al jefe del Gobierno los perjuicios que ocasionaría el aplazamiento, y el conde de Xauen les contestó que el Gobierno no tenía inconveniente en autorizar la celebración de los dos actos al mismo tiempo, confiando en la cordura que se impondría en todos.

Trasladáronse los comisionados al ministerio de la Gobernación, para dar cuenta al ministro del resultado de la entrevista con el Presidente.

El general Marzo les expuso los inconvenientes que tenía la celebración en el mismo día de actos de índole tan distinta. Según su criterio, convenía el aplazamiento.

Accedieron los comisionados, convinien do éstos en facilitar una nota explicativa de las causas del aplazamiento, señalando el día y local en que se celebrará el acto.

Una nota de la comisión organizadora. Se celebrará el domingo de Resurrección

Madrid 2

En las últimas horas de la tarde, el ministro de la Gobernación general Marzo, recibió en su despacho a la comisión organizadora del acto de afirmación monárquica, durando la entrevista más de una hora.

Al terminar la reunión, el general Marzo invitó a los periodistas a pasar a su despacho, y la comisión organizadora hizo entrega a los reporteros de la siguiente nota:

«La comisión organizadora del acto de afirmación monárquica de esta Corte, hace público que el ministro de la Gobernación le ha hecho saber, que apesar de la autorización para celebrarlo concedida por la Dirección General de Seguridad, estimando la coincidencia de este acto con otro anteriormente autorizado como homenaje a la memoria de Pablo Iglesias, que se celebrará a la misma hora ,le obliga a retirar la autorización.

»Además, teniendo en cuenta los deseos de muchas personas de provincias de asistir al acto, y por ser insuficiente la vieja plaza de toros, es lo más conveniente aplazar el acto, que se celebrará en la nueva plaza de toros el día 20, domingo de Resurrección.

Por su parte el ministro de la Gobernación dijo a los periodistas que antes se gestionará de los arquitectos que realicen un reconocimiento en la nueva plaza de toros.

Recordaba el general Marzo a este fín, que la estación del Mediodía se inauguró el año 1893, con un banquete organizado por el Arma de Infantería, al que concurrieron tres mil comensales, y una cosa parecida sucederá con la nueva plaza de toros, que se inaugurará con un acto completamente distinto al que se le destina.

FABRA

CRÓNICA DE LA ZONA OCCIDENTAL

Inauguración de un asilo indígena y de una mezquita

TERRITORIO DE TETUAN

Asisten el Jalifa y el Alto Comisario. Discursos. Detalles de los nuevos edificios

Tetuán 2

Con gran solemnidad se ha celebrado esta mañana la inauguración del nuevo asilo indígena, construído en las inmediaciones de la Puerta de la Reina, y en plena huerta.

El edificio, que es de marcado estilo árabe, ha sido construído y decorado por obreros indígenas.

Contiene numerosas y espaciosas habitaciones para dormitorios, comedores y cocinas y un espléndido patio.

Aneja al edificio ha sido construída también una mezquita.

Al acto inaugural de ambos edificios, asistieron el Jalifa Muley Hassán, el Alto Comisario conde de Jordana, el Gran Visir, Ben Azzuss, el Maizen Jalifiano, Delegado General de la Alta Comisaría señor Aguilar, los Directores de servicios, el Inspector General de las Intervenciones Militares, general García Benítez, los coroneles de Estado Mayor, Ramírez Rodríguez, y de las Intervenciones, Capaz, otras autoridades, el cadi de Tetuán y altos funcionarios musulmanes.

A la llegada del Jalifa y del Alto Comisario, rindió los honores de ordenanza la Guardia Jalifiana que vestía traje de gala.

Primeramente Muley Hassán y el conde de Jordana, colocaron la primera piedra del manicomio indígena, que se levantará al lado del asilo. Esta ceremonia se celebró con gran sencillez.

Después todos pasaron al patio central del asilo, donde se hallaba la comisión de los Bienes Habus, encargada de la construcción de ambos edificios.

Dicha comisión entregó las llaves del asilo al Jalifa, y éste después entregó a los comisionados diplomas y condecoraciones de la orden de la Mehdauias que les ha concedido S. A. I. como premio a la acertada gestión realizada.

Después el Gran Visir pronunció un discurso en el que hizo resaltar el esfuerzo que representa el nuevo establecimiento y la significación que éste tendrá.

Alabó la obra de Protectorado que realiza España, que permite la construcción de estos espléndidos establecimientos, mediante una ordenada administración de todos los recursos de la zona.

Dedicó grandes elogios al conde de Jordana y terminó implorando la bendición divina para Marruecos.

El conde de Jordana pronunció breves y elocuentes palabras, para felicitar al Jalifa por esta nueva obra.

Terminado el acto de inauguración del asilo, se retiraron los elementos europeos, procediendo el Jalifa y los asistentes musulmanes, a la inauguración de la mezquita, acto al que también asistió casi toda la población indígena.

Desde fuera muchos europeos presenciaron el paso de la brillante comitiva.

Más tarde, Muley Hassán, el conde de Jordana y las autoridades regresaron a Tetuán.

La rifa benéfica. El alto patronato

Tetuán 2

Ha quedado constituído el Comité organizador de la rifa benéfica, bajo el alto patronato de la condesa de Jordana.

Preside dicho Comité, el cónsul de España señor Cajigas, y han sido nombrados: tesorero, el comandante de Intendencia señor Vázquez López; secretario, el periodista don Emilio López; y vocales, don Manuel Plaza, magistrado; Sidi el Hach Abselam Bennuna, ex ministro jalifiano; y don Moisés Benarroch, vocal de la Junta Municipal.

Han ofrecido su apoyo para el funcionamiento de las Cantinas Escolares, numerosas señoras de Tetuán.

Continúan las prácticas del concurso de maquinaria agrícola, con asistencia del jurado y numerosos labradores europeos e indígenas.

CIRCUNSCRIPCIÓN DE LARACHE

Espesas nubes de langosta

Larache 2

Espesas nubes de langosta han hecho su aparición en la región de Alcazarquivir.

Siguiendo las instrucciones del Alto Comisario, las Intervenciones Militares y numerosos indígenas proceden a la extinción del voraz insecto, habiéndose recogido ya varios centenares de sacos de langosta.

También se hallan preparadas las fuerzas para cooperar en estos trabajos, en caso necesario.

Los daños causados por la langosta son insignificantes hasta ahora.

CORRESPONSAL

PRONTO SE SABRÁ LO QUE ES

¡FARO!

Sesión del Pleno de la Junta Municipal

El sábado, a las seis y media de la tarde, se reunirá en sesión el Pleno de la Corporación Municipal, para tratar de los siguientes asuntos:

Comunicaciones oficiales.

Nombramiento de Vocales para representar a la Corporación en la Junta del Censo.

Real orden resolviendo recurso de alzada interpuesto por el arquitecto de la Corporación sobre percibo de honorarios.

Designación de dos Vocales para formar parte del tribunal de oposición restringida a una plaza de jefe de Negociado de tercera.

Expediente de habilitación de crédito para instalación y funcionamiento del Servicio de Desinfección.

Expediente de habilitación de crédito para el pago del resto del importe de las mejoras en los nuevos locales del Tesorillo.

Sensible accidente de automóvil

DOS HERIDOS

Próximamente a las nueve de la mañana de ayer, el automóvil particular de esta matrícula número 1.421, que iba ocupado por el comerciante don Francisco Rodríguez Bravo y conducido por un empleado de dicho señor llamado Enrique Gutiérrez Quiñones, cuando marchaba por la cuesta que dá acceso al Colegio de los Hermanos de la Doctrina Cristiana, con dirección al centro de la ciudad, al tomar una pronunciada curva, sin duda por haber sufrido alguna avería en los frenos, fué a chocar contra el muro de contensión que existe a la derecha del camino.

Varias personas que presenciaron lo ocurrido, acudieron en auxilio de los ocupantes del coche, apresurándose a trasladarlos a la Casa de Socorro, en donde fueron curados de primera intención por el médico de servicio don Gonzálo Huerta, auxiliado por el practicante señor Márquez.

El señor Rodríguez, presentaba una herida contusa de ocho centímetros de extensión, en la región parietal derecha, que fué calificada de pronóstico grave. Su acompañante, el señor Gutiérrez, se quejaba de agudos dolores en la región epigástrica, no apreciándosele lesión alguna exterior.

Una vez curado, por prescripción facultativa, el comerciante señor Rodríguez, fué trasladado al hospital de la Cruz Roja, en donde el doctor D. Aurelio Solís le practicó una nueva cura, pasando después a su domicilio.

LA FIDELIDAD EN LAS IDEAS

—¿Conoces a ese concejal?
—Hombre, sí. Cambia de ideas como de camisas.
—Entonces la fidelidad no le perderá.
—No, pero la lavandera se encargará de arruinarlo.

Ha comenzado a lucir el faro de los farallones

Como habíamos anunciado, a partir del uno del corriente, ha comenzado a funcionar el faro instalado recientemente en los Farallones que existen frente a Tres Forcas.

Dicha luz está situada en el mayor de los tres islotes que forman los Farallones. La torre tiene cuatro metros de altura, y es de cemento, en color natural, con resaltes blancos en la ventana, corniza y torreón. Sobre ella vá el basamento del aparato, color rojo y de un metro de altura, siendo la elevación total del foco luminoso sobre el nivel del mar, de 19'54 metros. La luz es blanca de ocultaciones cada seis segundos y su alcance es de 8'3 millas.

El proyecto se debe al ingeniero de la zona oriental del Protectorado, Sr. Bardán.

El nuevo faro, que tanto ha de facilitar la navegación en aquellos peligrosos lugares, está a cargo de los faristas del de Tres Forcas.

La Mutualidad de Funcionarios de la Zona

La Mutualidad de Funcionarios de la zona de Protectorado de España en Marruecos, ha editado la memoria con el estado general de cuentas correspondiente al bienio de Julio de 1927 a Junio de 1929.

Durante dicho tiempo, ha facilitado trece socorros por fallecimiento de otros tantos empleados del Protectorado, importando ello la suma de 23.494'84 pesetas.

Por toda clase de gastos y administración, ha satisfecho la Mutualidad, la suma de 111'25 pesetas, cantidad escasísima, debiéndose esta feliz circunstancia a la meritísima colaboración prestada por todos, pues desde sus habilitados encargados de recaudar las cuotas hasta los funcionarios de Hacienda afectos a la parte administrativa y contable de la Mutualidad, todos han actuado desinteresadamente y con el mayor entusiasmo.

En menos de seis años que lleva de existencia la expresada asociación, nacida al calor del entusiasmo de unos cuantos funcionarios, se ha satisfecho por socorros, la cantidad de 70.786'46 pesetas, procedentes de una recaudación total de pesetas 76.676'99; cifras éstas que demuestran la brillante marcha de la citada entidad benéfica.

Suscriben la interesante memoria los administradores de la Mutualidad, el Delegado General de la Alta Comisaría señor Aguilar y el Delegado de Hacienda señor Valverde, y el contador, Subdirector de Hacienda señor Baeza, quienes al frente de la Mutualidad realizan admirable y entusiasta labor.

Los que marchan a la Circunscripción del Rif

A bordo del vapor correo «Vicente La Roda», marcharon anoche para Villa Sanjurjo, con objeto de incorporarse a sus respectivos Cuerpos, el comandante don Isaías Rodríguez, de las Intervenciones Militares; capitanes, don Luis Toro, del batallón de Colón; don Enrique Cotta y don Ramón Cortils, de las Intervenciones Militares, y capitán médico don Rafael Andrés; tenientes, don Antonio Jiménez, del regimiento de Melilla; don Toribio Gutiérrez del batallón del Serrallo; don Juan Isidoro, del regimiento de Melilla; D. Manuel Rueda, del Tercio; don Francisco García, de Regulares de Melilla y don Lázaro Praguas, del regimiento de Melilla, y teniente médico don Mariano Baoza; alféreces, don Policarpo Zaldivar del batallón del Serrallo; don Lorenzo Espadas de Regulares de Alhucemas; don Francisco Escudero, del regimiento de Melilla, y don José Miranda, del batallón de Colón.

INFORMACIÓN TELEGRÁFICA

DE NUESTROS CORRESPONSALES EN MADRID, PROVINCIAS Y EXTRANJERO

NOTICIAS MILITARES

FIRMA DEL EJÉRCITO

Madrid 2

Su Majestad el Rey ha firmado los siguientes decretos del departamento de Ejército:

Disponiendo que el teniente general, en situación de primera reserva, don Balbino Gil, pase a la segunda por edad.

Concediendo la Gran Cruz de San Hermenegildo, a los generales de brigada don Sebastián Pozas Perea y don Carlos Sánchez Pastorfido.

Concediendo el mando de la Comandancia de Obras de Reserva del Parque de Ingenieros de la segunda región, al coronel de Ingenieros don Leopoldo Jiménez García.

Concurso

Pasa mediante concurso a la Academia General Militar, el capitán de Intendencia don José Valdivia .

A la Fiscalía

Pasa destinado a la Fiscalía Militar del Consejo Supremo, el teniente coronel de Artillería don Félix Beltrán de Lis.

Retiro

Se concede el retiro al suboficial maestro de banda, don Julián Dionisio Rovira, del regimiento de Melilla 59; don Francisco María Benítez, músico de primera; Rafael Pérez y corneta del Tercio y Francisco Ramos Turduri.

Continúa en el Protectorado

Continúa en la situación de al servicio del Protectorado, el comandante de Infantería don Benigno Martínez Portillo.

Ingresan en Inválidos

Ingresa en el Cuerpo de Inválidos el teniente de Infantería don Agustín Sánchez los Certales.

También ingresan en Inválidos los legionarios Alfredo Carvajal y Julio San Nicolás.

Queda en el Protectorado

Queda al servicio del Protectorado, el alférez de Infantería don Carlos Ceballos.

Pensión de San Hermenegildo

Se concede la pensión de San Hermenegildo, al comandante de Infantería, don José Pérez Cutanda.

Mejora de antigüedad

Se concede mejora de antigüedad a los comandantes de Infantería don Santiago Martínez Vallespí y don Arturo Argomero, y al capitán de la escala de reserva don Francisco Carrión.

Reglas

Publica el «Diario» las reglas para las prácticas que se han de verificar en el curso de la Academia General.

Al ministerio

Pasa destinado al ministerio del Ejército, el oficial tercero de Oficinas Militares don José de la Fuente.

G. TRIVIÑO
MEDICO MILITAR
Especialista en
Piel, Venéreo y Sífilis
Enfermedades de la matriz y anexos
Tratamiento moderno,
Diatermia, Electrolisis,
Rayos Ultravioleta, Cistocopia,
Uretroscopia
CONSULTA: DE 5 A 7
ISABEL LA CATÓLICA, 3, DUPLICADO

DEL EXTRANJERO

Un nuevo pozo de petróleo

Nueva York 2

Un pozo abierto en el barrio de Oklahoma, ha lanzado ayer petróleo que se calcula en doscientos mil barriles, habiéndose adoptado precauciones.

Se han enviado numerosísimos extintores en evitación de una posible catástrofe.

Se ha prohibido al vecindario encender fuego, bajo ningún pretexto, en un radio de tres kilómetros.

Un terremoto destruye quince casas

Kovno 2

El terremoto registrado ayer en Tesalia, fué intensísimo, especialmente en el pueblo de Zagora, donde se hundieron quince casas.

La población, presa de horrible pánico, ha huído al campo.

A los 85 años obtiene el título de abogado

La Habana 2

A los ochenta y cinco años de edad, ha conseguido el doctorado de Jurisprudencia, el alumno de la Universidad de la Habana, don Bernardo Castillo.

Se matriculó de primero, a los 78 años, y los siete de la carrera ha asistido asiduamente a las clases.

Explota la caldera de una locomotora. Las víctimas

Santiago de Chile 2

A consecuencia de la explosión de la caldera de una locomotora, resultaron tres obreros muertos y seis gravísimamente heridos.

También resultaron con contusiones leves otros obreros.

La locomotora quedó completamente destrozada.

Muerte de cuatro bandidos

Nayorit (Méjico) 2

Cuatro bandidos, pertenecientes a una partida de malhechores que se apoderaron anoche del agente corredor de petróleos norteamericano, Bristow, fueron descubiertos esta mañana por las tropas federales mejicanas, en las cercanías de esta ciudad, cruzándose entre ambos bandos numerosos disparos.

Los cuatro bandidos resultaron muertos.

Ejecución de un joven carnicero

París 2

Esta mañana ha sido guillotinado en Marsella, el reo Marcel Mornit, de 19 años de edad, y de oficio carnicero, que asesinó a una anciana rentista para robarle llevándose únicamente veinte francos.

El reo durmió profundamente la pasada noche, y oyó misa y comulgó con gran serenidad.

Más de un centenar de víctimas

Tokío 2

El vapor transbordador «Sakatu Maru» que llevaba a bordo 300 pesajeros, ha naufragado a causa del mal estado del tiempo y por exceso de carga.

Según parece, el siniestro ha causado más de un centenar de víctimas.

Horrible suicidio

Reims 2

Un obrero ruso, que padecía desde hace bastantes años una enfermedad incurable, ha atentado hoy contra su vida, abriéndose primeramente las venas de un brazo con una navaja, y ahorcándose luego en su habitación.

Importante donativo

Londres 2

El conocido fabricante de automóviles, Willians Morris, ha hecho un donativo de 200.000 libras con destino a las instituciones benéficas.

De dicha cantidad, ciento cuarenta mil libras serán percibidas por el hospital Radeliff.

Los sucesos de Angola

Para hacer una información

Lisboa 2

El Gobierno ha publicado una nota oficiosa, diciendo que la cuestión de Angola, ha entrado en una fase favorable.

La normalidad quedará pronto restablecida en la Colonia.

En vista de ello, el Gobierno ha desistido de enviar las tropas, que ya estaban preparadas.

Ha sido llamado urgentemente el Alto Comisario, que saldrá en el primer barco con dirección a Lisboa.

El general Bilstein Meneses marchará enseguida para hacer una información acerca de lo ocurrido.

Del Gobierno de Angola, se ha posesionado el coronel Bento Roma.

PAPELES DE FUMAR
Las mejores marcas
BOIX HERMANOS, Alfonso XIII, 23

Bolsa de Madrid

Cotización del día 2

Interior	72'75
Exterior	84'45
Amortizable al 5 por 100	76'50
Cinco amortizable 1917	88'50
Idem al 5 por 100 antiguo	92'00
Banco de España	578'00
Banco Hipotecario	000'00
Río de la Plata	210'00
Tabacos	224'00

Francos. — Treinta y uno con treinta.

Libras. — Treinta y ocho con ochenta y dos.

Dólares. — Ocho.

Belgas. — Ciento once con veinticinco.

¡LA GIRALDA, EN SEVILLA!
¡LA TORRE EIFFEL, EN PARÍS!
¡LA EXPOSICION, EN BARCELONA!
Y LA CERVEZA
Walsheim
(LOS TRES BEBEDORES)
¡EN TODO EL MUNDO!

ABNER OHANNA, Agente depositario para el Marruecos español
JARDINES, 5, MELILLA

NOTICIAS DIVERSAS

La policía recupera varias alhajas

Madrid 2

La policía ha recuperado varios muestrarios de relojes y alhajas que habían desaparecido de algunos establecimientos.

Todo lo recuperado ha sido encontrado en una casa de la calle de Río Rosas, domicilio de Victoria Hidalgo.

El valor de los muestrarios asciende a 18.000 pesetas.

Explosión en la calle de Pardiñas

Madrid 2

Esta mañana en un depósito de gasolina instalado en la calle del General Pardiñas, a causa del exceso de presión en el motor, se produjo una fuerte explosión, que causó la consiguiente alarma.

Como el depósito está instalado en la planta baja del edificio, se rompieron los cristales de las ventanas de éste, y ello también fué motivo más que suficiente para que entre el vecindario el pánico fuera enorme.

Por verdadero milagro no ha habido que lamentar ninguna desgracia personal.

ANTONIO CAMARERO, SASTRE
SE OFRECE A SUS CLIENTES Y AMIGOS EN SU NUEVO DOMICILIO
O'DONNELL, núm. 9 (junto al Círculo Mercantil)

PRONTO SE SABRÁ LO QUE ES
¡FARO!

DE PROVINCIAS

El autor de un desfalco se presenta a las autoridades en estado verdaderamente lamentable

Un anciano perece abrasado. El poseedor del "gordo" regaló cuatro décimos. Una niña de cinco años ultrajada bárbaramente por un joven. El Dornier que salió de Melilla amara en los Alcázares

Cuando se posesionará Magaz

El Ferrol 2

Se tienen noticias de que el contralmirante marqués de Magaz retrasará su viaje a ésta para posesionarse de la Capitanía General, a causa de encontrarse enferma la esposa del almirante González, anterior Capitán General del Apostadero, que ha sido destinado con igual cargo al Departamento de Cartagena.

Llegada del Dornier 7

Procedente de Melilla, ha amarado esta tarde en los Alcázares el hidroavión Dornier 7 tripulado por el jefe de escuadrilla, capitán Galán, oficiales Mellado, del Val y Ragusín y sargento mecánico García.

Por haber ultrajado a una niña de cinco años

Cartagena 2

La Guardia civil ha procedido a la detención del joven de 19 años de edad, Juan Beltrán, acusado del delito de violación a una niña de cinco años en el barrio de Andalucía.

El juez ha ordenado el ingreso de Juan en la cárcel, incomunicado.

Los vecinos de aquella barriada, al tener noticia de lo ocurrido, intentaron lynchar a Juan, evitándolo después de grandes esfuerzos la Guardia civil.

Use usted la Colonia Helenia

Marcha del Gobernador

Valencia 2

Esta mañana ha marchado a Madrid el Gobernador civil, para consultar con el ministro de la Gobernación sobre la autorización de la conferencia política que el señor Alcalá Zamora se propone dar en Valencia el próximo día trece.

El poseedor del «gordo»

León 2

El industrial de esta capital don José Gual, adquirió una serie completa del número agraciado con el premio mayor del sorteo verificado ayer.

El señor Gual regaló cuatro décimos a una niña de tres años, que fué la que eligió el número.

Perece ahogado en un río

Hellín 2

Comunican de Agramon, que cuando trabajaban varios obreros en el desmonte de un andamio sobre el río Mundo, al ir a efectuar un sondeo, cayeron desde cien metros de altura unas piedras pequeñas.

Una de ellas, dió en la cabeza al obrero Manuel Miranda, de 29 años de edad, que resultó gravemente herido.

Manuel cayó al río, y para salvarle se arrojó al agua su compañero Juan Pérez Juárez, que después de realizar grandes esfuerzos, consiguió extraer a Manuel del río cuando ya era cadáver.

La víctima era natural de Caplasparra, y estaba empleado en las obras del pantano de Almádenas.

Los nombres de las calles

Barcelona 2

El Ayuntamiento ha aprobado una proposición para que a las calles que se les cambió el nombre en tiempos de la Dictadura, vuelvan a tener los que ostentaban antes del golpe de Estado.

Asamblea magna de agricultores

Palencia 2

Esta mañana, en la Diputación Provincial se ha celebrado una asamblea magna de agricultores de la provincia, para tratar de la gravísima situación triguera.

Los reunidos acordaron elevar un escrito al Gobierno solicitando la adopción de las oportunas medidas para evitar la aguda crisis que atraviesan.

Censuras a la administración municipal

Sevilla 2

En la sesión celebrada hoy por la Comisión Permanente del Ayuntamiento, el ex diputado a Cortes don Antonio Rodríguez de la Borbolla, habló como ciudadano, para censurar duramente la administración municipal durante la Dictadura.

Pidió se hiciera una revisión de la anterior administración municipal.

Un anciano pastor, perece abrasado

Vigo 2

En la parroquia de La Graña, el vecino Manuel Vilar Cendón, de 65 años de edad, salió al monte con dos niñas, para cuidar el ganado.

Sin que se pueda saber cómo ocurrió el hecho, lo cierto es que Manuel se vió envuelto en llamas.

El anciano, despavorido, recorrió unos 400 metros, cayendo al suelo exánime.

Momentos después dejaba de existir a consecuencia de las gravísimas quemaduras sufridas.

Se cree que se le incendiaron las ropas al acercarse a una pequeña hoguera que había encendido, o por haberse metido en el bolsillo del pantalón, sin apagar, un mechero que usaba.

La Fiesta de la Flor

Sevilla 2

Se ha reunido la Junta organizadora de la Fiesta de la Flor, en el palacio de la condesa de Lebrija, asistiendo el Comisario regio de la Exposición señor Cañal.

Se acordó celebrar este año la Fiesta en el recinto de la Exposición, formando las mesas las señoras de la sociedad sevillana y las señoras de los Comisarios americanos en la Exposición.

Periodistas americanos

Sevilla 2

Han llegado varios periodistas americanos, de paso para Madrid, a donde marcharán para asistir a la inauguración de la Casa de la Prensa.

Dichos periodistas visitaron la Exposición:

La Reina Doña Victoria recibió al Príncipe de Droy, marquesa de Triano, condesa de la Maza y otras damas de la aristocracia.

Audiencia militar

Madrid 2

Su Majestad el Rey recibió esta mañana en audiencia a los generales Aizpuru, Zubillaga y Barón de Casa Davalillo.

También recibió las siguientes comisiones:

Del regimiento del Rey, teniente coronel don Arturo Cebrián, comandante don Cándido Urdián, capitanes don Recaredo Bailó y don Rafael Itoleón y tenientes don Antonio Jiménez y don Manuel López.

Del regimiento de Saboya, capitanes don Gustavo Moquerol, don Manuel Sánchez, don Francisco García y don Arturo López y tenientes don Antonio Rubet y don Luis Pallas.

Del regimiento de Asturias, comandante don Carlos Guasch, capitán don Asensio Fernández y tenientes don Angel Núñez y don Joaquín Escario.

Del regimiento de León, comandante don Juan Ruíz Solares y teniente don Francisco Medialdea.

Del regimiento de Covadonga, teniente coronel don Luis Martín, capitanes don Luis Fernández, don Luis Colmenar y don Emilio Murazos y teniente don Luis Moreno.

Del regimiento de Wad-Ras, comandantes don Antoliano Pérez y don Ramón Méndez Vigo y teniente don José Nonidez.

De Húsares de la Princesa, coronel don Gabriel Benito, capitanes don Eladio Rodríguez y don Francisco Coello, y tenientes don José García, don José García, don José Serrano y don Pedro Herraiz.

De Húsares de Pavía, capitanes don Manuel Trigo y don Valero Valderrábanos.

De Cazadores de Calatrava, comandante don Santiago Soler y tenientes don Dario Pereletegui y don Francisco Padrón.

De la Escuela Central de Tiro, teniente coronel don Atilano Barona, comandante don Carlos Hernández, capitanes don Francisco Lazcano y don Manuel Alcover y teniente don Ramón Quinant.

De Cazadores de María Cristina, comandante don Miguel Demonge y capitán don Carlos Aiguilera.

De la primera Comandancia de Infantería, capitán don José Aranguerena y teniente don Julio Cañizares.

Del segundo regimiento de Ferrocarriles, coronel don José García Benitez.

Firma Regia

Madrid 2

Su Majestad el Rey ha firmado los siguientes decretos:

De Marina. — Aprobando el reglamento del régimen de gobierno y administración de los hospitales de Marina.

Concediendo la Gran Cruz del Mérito Naval, al ministro de Justicia y Culto don José Estrada.

Fijando las plantillas del Cuerpo de Sanidad de la Armada.

Ascendiendo a varios oficiales del Cuerpo Jurídico de la Armada.

De Gobernación. — Jubilando al ex Director General de Comunicaciones don José Tafur, por contar más de cuarenta años de continuos servicios.

Reorganizando la Liga Española contra el Cáncer.

Suspendiendo la convocatoria para la provisión del cargo de Inspector General de Sanidad Interior, y reintegrando al ejercicio del mismo a don Ramón García Durán.

Concediendo la Gran Cruz de Beneficencia al doctor don Fermín Garrido Quintana.

Determinando la situación que en lo sucesivo tendrán en el escalafón del Cuerpo de Vigilancia, los funcionarios del mismo nombrados para los cargos de Comisarios Generales de Madrid y Barcelona.

Doctor ESPONA
Pensionado y Diplomado
en los Hospitales de Paris
ESPECIALISTA
en enfermedades del aparato digestivo y de la matriz. Asistencia a partos.
Tratamiento de las Hemorroides
(Almorranas)
Sin pomada ni operación
CONSULTA DE 4 a 6
Canalejas, n.º 7, primero, izquierda
Para avisos a domicilio en la
Confitería LA PALMA

QUINARIOL
Píldoras radicales contra calenturas.
Exito seguro en el tratamiento del paludismo en sus diversas formas de calenturas,
Cotidianas, Tercianas, Cuartanas, etcétera,
desaparecen por rebeldes que sean, obrando al mismo tiempo, como poderoso tónico, por lo que vuelven rápidamente las energías perdidas.
Se venden en cajas y medias cajas.
Preparado por el Farmacéutico
J. Fernández Muñoz
Laboratorio en Navalcán (Toledo)

Cuando peor es el camino
mejor es el CHEVROLET
"Chevrolet" inunda las carreteras.
J. Parres e Hijo (S. L.)
López Moreno, 14 y 16

Dr. FORTEZA
de Sanidad Militar
Médico por oposición del Consultorio Municipal de niños y ex jefe de la consulta de enfermos de pecho del Hospital Noble de Málaga
MEDICINA GENERAL
RAYOS X
Aparatos de primer orden
Radiografías de todas clases
CONSULTA de 3 a 6
Gran Capitán, 9, pral. izquierda
VISITAS A DOMICILIO

CLINICA DENTAL
SALAZAR
MÉDICO-ODONTÓLOGO
Plaza del Comandante Benítez, 1, principal
Extracciones sin dolor
Empastes.-Aparatos de caucho y oro
Vacuna de boca

El autor de un desfalco, se presenta

Lo que ha dicho al juez

Oviedo 2

El administrador de Correos del pueblo de Llanes, don Diego Benítez, que desapareció de dicha localidad por haber cometido un desfalco de 15.000 pesetas, se ha presentado hoy a las autoridades.

El señor Benítez llegó a Oviedo extenuado, descalzo y sangrando por una pierna, siendo su estado verdaderamente lamentable.

Ha manifestado al juez que cuando huyó, solamente llevaba cincuenta pesetas, que le sirvieron para trasladarse a Madrid, donde llevó una vida miserable.

Por temor a ser detenido emprendió el viaje a Lisboa, donde entró a formar parte de la Redacción del periódico «O'Século», por recomendación de un amigo suyo.

Ante el temor de ser detenido por la policía de la Embajada de España en la capital portuguesa, regresó a Madrid, y desde la corte vino a Llanes a pie.

Carteras y Petacas
BOIX HERMANOS, Alfonso XIII, 23

Notas palatinas

Audiencia regia

Madrid 2

Esta mañana estuvieron en Palacio, siendo recibidos en audiencia por Su Majestad el Rey, don José Antonio, don Miguel y don Fernando Primo de Rivera, hijos del finado ex Presidente.

También recibió el Monarca en audiencia a varios generales.

Doctor TOME
De las Clínicas Nacionales y Extranjeras
Especialista en PARTOS
y enfermedades del EMBARAZO
Consulta de Matriz y Génito-Urinarias
Secretas, Aplicación del 606 y Derivados, Diatermia
DE 3 A 6
O'DONNELL, 34, I.º, Izqda. Teléfono 369

El Rey marcha a San Sebastián donde será objeto de entusiasta recibimiento

Se concede la Gran Cruz del Mérito Naval al Sr. Estrada. Regresa de la Guinea el Sr. Saavedra. La jubilación de los funcionarios públicos. No se retrasarán las elecciones. El Infante D. Carlos marchará a Barcelona esta noche

El ministro del Trabajo a Barcelona

Madrid 2

El ministro del Trabajo marchará el sábado por la mañana a Barcelona y el domingo por la noche emprenderá el regreso a Madrid.

Breve ausencia del conde de Xauen

Madrid 2

El Presidente del Consejo, entre la Semana Santa y la Feria de Sevilla, se ausentará de Madrid cuatro o cinco días, para llevar a la firma del Rey varios decretos.

Disposiciones de la «Gaceta»

Madrid 2

El periódico oficial la «Gaceta» de Madrid publica las siguientes disposiciones:

Anunciando nuevo concurso para proveer una plaza de jefe de la Sección de Comercio y Estadística, en la Dirección de Colonización de la Alta Comisaría de España en Marruecos.

También publica la convocatoria para ingreso en el Conservatorio de Música y Declamación.

Circular anulando y sustituyendo por el que se publica, el artículo 34 del reglamento para el establecimiento y régimen de las estaciones particulares de radio, aprobado por R. O. de 14 de junio de 1924.

Dictando las instrucciones oportunas para la administración y cobranza del gravamen sobre el tráfico marítimo.

Disponiendo que España concurra a la 17 Exposición bienal de Arte de Venecia, y que se celebre en el pabellón español una exposición de pintura, escultura y grabado.

Nombrando Subdirector de Ferrocarriles, Tranvías y Transportes por carretera, a don Manuel Becerra, ingeniero jefe del Cuerpo de Caminos y jefe de sección del ministerio de Fomento.

De las anunciadas reformas militares

Madrid 2

Varios periódicos anunciaron los pasados días y yo me apresuré a telegrafiar, que dentro de la próxima semana serían publicadas las reformas militares.

La noticia es inexacta, pues las ponencias

Doctor HERRANZ
DIRECTOR DEL HOSPITAL
DE LA
CRUZ ROJA
Consulta de cirujía y matriz de cuatro a cinco.
Alfonso XIII, número 9.-Melilla

ESPECTÁCULOS

TEATRO REINA VICTORIA.—Esta noche a las diez y cuarto, debut de la gran Compañía de comedias del teatro Alkázar de Madrid, gira artística de la eminente actriz, gloria de la escena española, Irene Alba y de los notables actores García León y Perales, con el estreno de «La tatarabuela», obra muy cómica, gran creación de Irene Alba.

KURSAAL. — De seis a una. Día de Moda. Gran éxito de «Sangre india», y estreno de la gran joya Metro en nueve partes «Orquídeas salvajes», por Greta Garbo y Lewis Stone.

CINE MODERNO (barrio Tesorillo).—De seis a una. Estreno de la película «El valle de los Gigantes» por Milton Sill, y estreno de «Las hazañas de un tímido» por Jorge O. Hara.

Muy pronto «Resurrección».

cias estudian ahora los temas referentes a dichas reformas, que no podrán ser conocidas hasta pasado algún tiempo.

Renuncia del Jefe de Seguridad

Madrid 2

Ha sido admitida la renuncia del cargo presentada por el coronel Jefe de Seguridad don Vicente Tomás Tizol.

Las mujeres que piden la ampliación de la amnistía

Madrid 2

Esta mañana una comisión de la Diputación de Barcelona, presidida por el presidente de aquella Corporación señor Maluquer, hizo entrega al jefe del Gobierno de numerosos pliegos, conteniendo doscientas cinco mil firmas de las mujeres de Cataluña que piden sea ampliada la amnistía.

Dichos pliegos forman seis grandes volúmenes.

El Presidente, que estaba despachando con el Rey, encargó al Subsecretario de la Presidencia que recibiera a los comisionados, y al regresar al despacho, le informó el Sr. Benítez de Lugo de la conversación sostenida con aquéllos, y el general Berenguer examinó la instancia donde se solicita la ampliación de la amnistía.

La intervención del ministro en los asuntos económicos y financieros

Madrid 2

Su Majestad el Rey ha firmado los siguientes decretos de la Presidencia:

Proponiendo la intervención del ministro de Hacienda en los asuntos de orden económico y financiero de los Ayuntamientos y Diputaciones y otros organismos oficiales.

Disponiendo que se forme la Junta liquidadora de la Comisión del Motor y del Automóvil.

E. Martín Peña

MEDICINA GENERAL

CORAZÓN, PULMONES,

NEUMOTORAX ARTIFICIAL

RAYOS X

Consulta de 4 a 6

Alfonso XIII, 4, principal, centro, Teléf. 306

Los nuevos Rector y Vicerrector de Murcia

Madrid 2

El ministro de Instrucción Pública dijo a los periodistas que los nombres del Rector y Vicerrector de la Universidad de Murcia, no se conocerán hasta el próximo sábado.

Añadió el señor Tormo que dado el estado de disciplina de la Universidad de Zaragoza y la estimación con que cuenta el Rector, aplazaba el viaje.

Siguió diciendo que en breve se darán a la publicidad las reformas que se han introducido en el programa de las oposiciones a las cátedras de Universidades.

Desde Madrid se comunica por teléfono con un trasatlántico

Madrid 2

Esta mañana el vicepresidente de la Compañía Telefónica Nacional, habló en vía de prueba desde la Central de Teléfonos, con un pasajero del trasatlántico «Olimpia» que navegaba a mil millas al Oeste de Cherburgo.

La comunicación se llevó a cabo con gran normalidad.

En breve se inaugurará para el público este nuevo servicio, y se podrán celebrar conferencias con los pasajeros de los buques que surcan los mares.

Lo que propone el «Heraldo»

Madrid 2

El «Heraldo de Madrid», en su número de hoy, publica un fondillo en el que propone que con motivo de la inauguración del Palacio de la Prensa, que se celebrará el día siete del actual, se establezca en el edificio un museo de censura, en el que los diversos periódicos podrían exponer las cosas más interesantes que les ha ocurrido en su trato con la censura.

Así — dice — los profanos podrían enterarse de lo significativo que ha sido para la vida interna de los periódicos los seis años de Dictadura.

La jubilación de los funcionarios públicos

Madrid 2

Estos días ha circulado el rumor de que el Gobierno se proponía derogar el decreto de la Dictadura sobre el aumento de edad, para la jubilación de los funcionarios públicos.

Los ministros han negado este rumor, diciendo que el Gobierno no ha tratado nada acerca de este asunto.

El ferrocarril Córdoba Puertollano

Madrid 2

El ministro de Justicia señor Estrada y el Gobernador civil de Córdoba señor Atienza, acompañando a una comisión de dicha provincia, visitaron hoy al señor Matos, para hablarle de la construcción del ferrocarril de Córdoba a Puertollano.

Fallecimiento de un ingeniero

Madrid 2

Hoy ha dejado de existir el ingeniero

Dr. Mario Esteban

OCULISTA

del Hospital Militar y de la Cruz Roja

Académico C. de la Real de Medicina y Cirujía de Sevilla, etc.

LOPEZ MORENO, NUMS. 14 y 16

CONSULTA DE 3 a 5

PRONTO SE SABRÁ LO QUE ES

¡FARO!

VINO DINED

EL MEJOR TÓNICO

PODEROSO ALIMENTO DEL CEREBRO Y DEL SISTEMA NERVIOSO

"LA HUMANITARIA"

Seguros de Enfermedades de Medicina, Cirugía y Partos

Médicos y Practicante en Consulta y a domicilio

NUEVA EMPRESA — Oficina: Castelar, 5

industrial don Angel Sainz de los Terreros, hermano del presidente de la Diputación de Madrid.

Hace una semana, que hubo necesidad de amputar al señor Terreros la única pierna que le quedaba.

Declaraciones del señor Albornoz

Madrid 2

Un periodista ha interviuvado hoy al ex diputado republicano don Alvaro de Albornoz.

Este ha dicho que los antiguos políticos se comportaron en general con decoro, frente a la Dictadura, y respondieron al agravio con una actitud noble.

Por esto — agrega — los afines con la idea republicana, serían bien vistos en nuestro campo; por ejemplo, los señores Alba y Alcalá Zamora, podrían allí consituir un partido republicano-gubernamental.

Preguntado acerca de don Melquiades Alvarez, dijo:.

Dada su significación como tribuno de libertad, no concibo como vueda vacilar en estos momentos, pues aun cuando no viese claro el porvenir de la democracia y de la república española, debería salvar su significación histórica, y tener un gesto para la posteridad.

Cree que entre las fuerzas republicanas solo debe haber unión, y nada de rivalidades tenderiles.

Precisa una amplia inteligencia entre los partidos responsables y solventes.

La Constitución que precisa España

Madrid 2

En la Academia de Jurisprudencia ha continuado hoy la discusión sobre la memoria presentada acerca de la Constitución que precisa España.

El señor Pradera hizo una fervorosa defensa de la Monarquía tradicional española, anterior a los Reyes Católicos, con plena separación de poderes y funciones.

Estima que dentro de la Constitución del 76, no se puede exigir responsabilidad a la Monarquía española por la obra de la Dictadura.

Don Miguel Maura interviene y dice que precisa rehacer por completo la vida política española, y manifiesta que las características del nuevo régimen deben ser la sinceridad y el deslinde de poderes.

Para llegar a ello — agrega — precisa que se exprese la voluntad popular por medio de las elecciones.

El señor Maura quedó en el uso de la palabra para el próximo viernes.

QUEIPO.-ABOGADO

Alfonso XIII, 37 y P. Alarcón, 1

Teléfono, 62

No se aplazarán las elecciones

La confección del censo

Madrid 2

En los círculos políticos se asegura que las elecciones siguen siendo la mayor preocupación de los ministros.

En vista de la imposibilidad de rectificar el censo de 1924, confeccionado por la Dictadura, por las anormalidades que se advierten, quizá se proceda a confeccionar un nuevo Censo, lo cual no implicará demora en la celebración de las elecciones.

El plazo que marca la ley para la formación del censo, es de seis meses; pero el general Berenguer se halla dispuesto a acortar los plazos, nombrando para ello doble personal, con objeto de que las listas se confeccionen con la mayor rapidez posible.

Una personalidad que forma parte del actual Gobierno, ha desmentido también rotundamente el rumor circulado sobre el aplazamiento de las elecciones.

Los ministros se hallan convencidos de la necesidad de que funcionen pronto las Cámaras, donde tendrán solución los problemas pendientes económicos-sociales más bien que políticos.

Regreso del Sr. Saavedra

Los que le recibieron

Madrid 2

A las nueve y cuarto llegó a Madrid, en el expreso de Algeciras, el Director General de Colonias y Protectorado don Diego Saavedra.

En la estación fué recibido por el Director General interino, señor de las Bárcenas y alto personal de la Dirección.

El señor Saavedra se muestra muy satisfecho del viaje realizado a la Guinea española.

Regresa satisfecho del viaje

Madrid 2

Esta tarde cumplimentó al general Berenguer, el Director de Colonias y Marruecos don Diego Saavedra, que como telegrafié, llego esta mañana muy satisfecho de su viaje a la Guinea española.

Dicho viaje ha durado cerca de tres meses.

El señor Saavedra descansará unos días, y luego volverá a posesionarse de la Dirección General de Marruecos.

La Gran Cruz del Mérito Naval al Sr. Estrada

Dos importantes decretos. Rumor infundado

Madrid 2

Esta mañana estuvieron en el regio Alcázar, para despachar con Su Majestad el Rey, el jefe del Gobierno general Berenguer y el ministro de Marina.

El Presidente, al salir de Palacio, manifestó a los periodistas que había mucha firma, y que lo más saliente de ella era el nombramiento de la Comisión liquidadora de la Comisión del Motor y del Automóvil, y el indulto de los reos condenados por los sucesos de Garraf.

Los periodistas hablaron al general Berenguer del rumor circulado hoy al mediodía de que él iba a reunirse con la comisión organizadora del acto de afirmación monárquica el domingo, por decirse que se iba a aplazar.

El conde de Xauen se mostró extrañado y dijo: — No sé nada de eso. A mí me pidieron autorización para celebrar el acto, que le fué concedida, y ya no se más.

El general Berenguer, después de despachar con el Rey, cumplimentó al Príncipe de Asturias.

El ministro de Marina, al salir, dijo a los reporteros que la firma se facilitaría en el ministerio.

Dijo también que quería hacer constar que se ha concedido la Gran Cruz del Mérito Naval al ministro de Justicia señor Estrada.

No se trata — agregó — de una concesión graciosa y arbitraria, pues durante 19 años el señor Estrada ha sido Asesor de un departamento marítimo, cargo que es completamente gratuito.

El indulto de los condenados por intento de regicidio

Lo que dice el Real decreto

Madrid 2

El Presidente dió a la prensa copia del Real decreto, concediendo el indulto a los pocesados por el atentado de Garraf.

La parte expositiva dice así:

«Por numerosos y variados conductos, se han elevado al Gobierno peticiones de indulto, con motivo del delito de tentativa de regicidio. Sobre todo estimulo, mueve en este caso al Gobierno el vehemente deseo de Vuestra Majestad, reiteradamente manifestado, que pone de relieve sus magnanimos sentimientos, que del amplio perdón conque se inauguró esta etapa gubernamental, no se excluya a los que intentaron poner en peligro la vida de Vuestra Majestad y Real familia.»

La parte dispositiva consta de un solo artículo, por el cual se concede el indulto total a Jaime Comte, Vicente Perelló, Jaime Juliá, Deogracias Civit, Miguel Badia, José Garriga y Francisco Ferrer del resto de las penas, por el delito de tentativa de regicidio, que les impuso el Consejo Supremo del Ejército, por sentencia de 30 de Agosto de 1926, confirmando la pronunciada por el Consejo de Guerra de Barcelona el día dos de Mayo del mismo año.

Manifestaciones del conde de Xauen

Madrid 2

Esta noche el general Berenguer, hablando con los periodistas, dijo:

—Ya habrán visto ustedes que han sido indultados los reos por los sucesos de Garraf. Su Majestad el Rey tenía especial interés en ello, pues me había indicado sus deseos de que éste fuese el primer indulto que se concediera, puesto que se cometió contra su persona.

Preguntado el jefe del Gobierno sobre las visitas que había tenido, dijo:

—Me ha visitado el ministro de Justicia señor Estrada, para comunicarme que su padre político se encontraba grave y que si las noticias que recibiera esta noche no acusaban mejoría, tendría que ir a Málaga.

Agregó el general Berenguer que según noticias recibidas se piensa tributar al Rey un gran recibimiento en San Sebastián.

Enfermedades de la Respiración

Oídos, Nariz, Garganta

CONSULTA DE LA ESPECIALIDAD Y MEDICINA GENERAL

C. de la Rosa

del Dp.º Antituberculoso de la Alfaguara de GRANADA

Inspector M. de Sanidad por oposición

HORAS DE CONSULTA DE 4 A 6

HORAS DE CURA DE 12 A 2

Marina, 22. TELÉFONO 246

VISITAS A DOMICILIO

El Infante D. Carlos en Madrid

Conferencia con el Presidente

Madrid 2

Esta mañana llegó a Madrid procedente de Sevilla el nuevo Capitán General de Cataluña Infante Don Carlos de Borbón.

En la estación fué recibido por el Director de la Escuela Superior de Guerra, general González Jurado y varios jefes y oficiales.

Al mediodía estuvo en el ministerio del Ejercito, conferenciando extensamente con el general Berenguer. El Presidente acompañó después a Su Alteza hasta la escalera principal del ministerio.

También conferenció con el Infante Don Carlos el general Cavalcanti.

Elogios del Infante

Madrid 2

El general Berenguer ha dicho a los periodistas que Barcelona se prepara para hacer un cariñoso recibimiento al Infante Don Carlos.

Añadió que se ve claramente que los catalanes están satisfechos del nombramiento del Infante Don Carlos, que sabe captarse al cariño de todos, como lo ha demostrado la grandiosa despedida que se le ha tributado en Sevilla.

Su Alteza — añadió — estaba encariñado con Sevilla, donde ha prestado relevantes servicios, y hace un verdadero sacrificio aceptando el nuevo destino, pero también comprende que allí su presencia es beneficiosa.

Terminó diciendo que el Infante marchará a Barcelona mañana jueves.

Invitaciones para recibir a S. A.

Barcelona 2

Se han circulado invitaciones a los concejales y diputados provinciales, para que acudan el viernes a la estación a recibir al nuevo Capitán General Infante Don Carlos, el cual entrará en la ciudad en un carruaje de caballos, acompañado del alcalde señor conde de Güell.

El Rey sale para San Sebastián

Regresará el sábado

Madrid 2

A las nueve de la noche marchó Su Majestad el Rey a San Sebastián, acompañado del duque de Miranda.

En la estación del Norte despidieron al Monarca, los Infantes Don Jaime, Don Carlos, Don Fernando y Don José Eugenio, el jefe del Gobierno general Berenguer los ministros de la Gobernación, Justicia y Culto, Fomento y Trabajo, las autoridades y otras muchas personalidades.

El Soberano regresará a Madrid el sábado.

Ese día asistirá con la Real familia al festival que se celebrará en el teatro de la Princesa, a beneficio de la Ciudad Universitaria.

El vecindario de San Sebastián se propone tributar al Soberano un entusiasta recibimiento.

AL CERRAR

El crucero "Miguel de Cervantes" encalla sobre unos bloques sumergidos

Ferrol 3, 4 madrugada (Urgente)

Durante la madrugada se ha desencadenado sobre esta ciudad un fortísimo huracán, que ha causado enormes destrozos.

El ciclón rompió las amarras del crucero «Miguel de Cervantes», lanzando al buque sobre los bloques del muelle en construcción.

La dotación ha trabajado heróicamente hasta las últimas horas de la madrugada.

Acudieron las autoridades y varios ingenieros para organizar el salvamento del crucero. También acudieron varios remolcadores.

El «Miguel de Cervantes» ha encallado sobre unos bloques sumergidos.

Se esperará que amanezca para intentar ponerlo a flote y remolcarlo hasta el Astillero, a fin de reparar las averías.

FABRA.

✝

D. O. M.

EL SEÑOR

D. Bernardo Santos Gallardo

Falleció en el día de ayer

a los 44 años de edad

R. I. P.

Sus desconsolados: hermanos, doña María, doña Carmen (ausentes) y don Antonio (empleado de la Junta de Fomento); hermanos políticos, don José Santos y don Eduardo Díaz; tíos; primos; sobrinos y demás familia,

Participan a sus amistades tan sensible pérdida, rogándoles se sirvan asistir a la conducción de su cadáver que tendrá lugar hoy, a las cuatro, desde el Hospital de la Cruz Roja, hasta el final de la calle López Moreno, donde se despide el duelo, por cuya asistencia les vivirán muy agradecidos.

Empresa funeraria «Nuestra Señora de los Llanos», Prim, 17

JUNTA DE PLAZA Y GUARNICIÓN DE LARACHE

Debiendo proceder esta Junta a la compra de artículos que a continuación se relacionan con destino al Parque de Intendencia de esta plaza, se admiten ofertas de 11 a 11,30 horas del día doce de Abril próximo.

ARTICULOS

Aceite de oliva 7.399 litros.
Azúcar 3.751 kilos.
Café crudo 2.704 idem.
Carbón vegetal 203 quintales métricos.
Cebada 3.237 idem.
Harina todo pan 3.570 idem.
Paja para pienso 4.258 idem.
Vino tinto 15.187 litros.

Los depósitos del 5 por 100 para poder concursar, pueden hacerse todos los días laborables en la Caja de Caudales del Parque de Intendencia de 11 a 13 horas, hasta las 13 horas del día 11 del citado mes de Abril.

Los artículos han de ser de producción nacional, admitiéndose también los de la zona del Protectorado Español en la forma que determina el pliego de condiciones legales, que se halla de manifiesto en la tablilla anunciadora de este Organismo.

Las muestras de harina en 60 kilos, para su panificación, pueden entregarse en el Parque hasta el día 7 del próximo Abril, y las del mismo artículo, aceite, azúcar y vino tinto, en triplicado ejemplar de kilo o litro, han de quedar depositadas en la Secretaría de esta Junta hasta el día 4.

Los gastos de anuncios serán satisfechos a prorrateo entre los adjudicatarios.

Larache 25 de Marzo de 1930. — El Comandante Secretario, (ilegible). — Visto Bueno. — El Coronel Presidente, **Lopez.**

THE AEOLIAN COMPANY

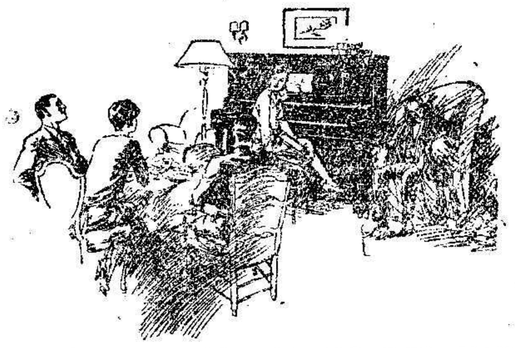

LA MEJOR PIANOLA-PIANO DEL MUNDO

Las más acreditadas marcas de pianos

M. FERNÁNDEZ BENÍTEZ

Almacén de Música — O'Donnell, 3

Pequeñas manías inocentes de grandes ingleses

Refugio en relación con la actividad profesional

(SERVICIO DE UNITED PRESS)

Se oye decir muy a menudo, que las extravagantes predilecciones de los grandes hombres, están en relación con su profesión, es decir con el campo de acción en que trabajan. Es más, se ha creído encontrar ahí el secreto de sus éxitos. Yo no sé si tal observación es del todo exacta, pero que no lo es por lo que a Inglaterra se refiere, lo puedo asegurar. Yo he hecho un estudio sistemático sobre las infantiles manías de algunos prohombres británicos y precisamente están en la mayoría de los casos en fantástico contraste con sus profesiones.

En mi viaje de exploración, me encontré con un Almirante, que en vez de estudiar las mapas marinos, se dedicaba a sembrar zanahorias. También encontré a un gran caudillo de la guerra mundial, que se pasaba el tiempo contando chistes, y un celebérrimo escritor inglés, que en sus horas de holganza se ocupaba de perfeccionar un aparato de sport para el cuarto, de su invención, y del cual estaba tan orgulloso como de las mejores de sus obras literarias.

Cuando Winston Churchill no tenía que ocuparse de combatir a Philip Snowden en la Cámara, pasaba el tiempo arreglando el tejado de su casa en Westerham; también construye empalizadas y veredas, pero su mayor especialidad es la construcción de chimeneas. Y en verdad, su talento para colocar los ladrillos ha sido reconocido hasta por sus enemigos políticos. Casi todos los muros de esta casa están construídos por él, y parecen obra de un técnico.

Stanley Baldwin también ha elegido el colocar ladrillos como entretenimiento — no quiere ponerse tan grueso como Churchill, que aún lo estaría más sin su albañilería. Pero Baldwin no le llega al hombro a Churchill en su tarea, pues solo se reduce su arte a trabajos sencillos, pero en cuanto llega a las esquinas ya se encuentra con dificultades. Lo que pierde de peso como albañil, lo recobra como criador de cerdos, a quienes cuida y ceba con cariño, siendo de los más preciados y de mejor raza en el país.

La manía de Austen Chamberlain, es el arte. El y Lady Chamberlain son los que han organizado las más preciosas exposiciones de cuadros italianos en Londres. Sir Austen colecciona también cuadros y aguasfuertes.

El Almirante Beatty, quiere a su jardín y gusta de pasar en él horas enteras. Otra ocupación predilecta del Almirante es leer los clásicos latinos. En sus horas de descanso durante la guerra, este lobo marino las empleaba leyendo esos clásicos.

Lord Bing of Vimy, antes caudillo de la guerra y hoy el Jefe supremo de la policía de Londres, ama con delirio el hacer correrías de noche por las calles de Londres, prefiriendo las calles y callejuelas de los barrios históricos.

A. V. Alexander, primer lord del Almirantazgo, se entusiasma por el balón-pie. Antes era él mismo jugador, ahora se tiene que contentar con ver jugar a los otros, pero su mirada y su crítica, delatan el antiguo jugador.

Si el Príncipe de Gales tiene alguna manía, esta es el ring de boxeo. El futuro Rey de Inglaterra asiste a casi todos los matchs de boxeo que se celebran, y le agrada saludar a los luchadores e invitarlos a cenar.

La predilección especial del Rey de Inglaterra, es coleccionar sellos. También le gusta hacer colección de campanillas antiguas y raras, que él mismo toca cuando su salud se lo permite.

El Arzobispo de Canterbury, dedica sus ratos de ocio a plantar flores en su jardín. Uno de sus mayores caprichos, es cuidar con todo cariño los alrededores de la vieja catedral. En su juventud también escribió alguna novela.

George Bernard Shaw, quiere a todo menos al deporte. Su manía especial es charlar con amigos y personas que ha conocido en alguna parte, sobre Meredith, Wilde y otros intelectuales de la pasada generación. Al contrario de Shaw, H. G. Wells gusta con delirio del sport y sobre todo del sport al aire libre. También ha inventado un sport de cuarto, que obliga a hacerlo a las personas que le visitan.

La gran predilección de Lady Astor, es invitar a las personas que le interesan. En su casa de campo, ha tenido invitados a hombres célebres, grandes políticos, artistas de todo el Continente. Shaw va muy a menudo a su casa, lo mismo que Wells y Barrie. La diputada conservadora tiene la mayor parte de sus amistades entre los jefes de obreros. La visitan con frecuencia y oyen de sus labios que no entiende nada de política.

El «Príncipe Georg, el cuarto hijo del Rey, es un consumado pianista. Jonh Bromley, uno de los jefes de los gremios de ferrocarriles, confirma la excepción de la regla; en sus ocios construye este ferroviario, diminutos ferrocarriles, pasando por un Himalaya de cartón.

Josef GORDON.

Malas digestiones

dolor de estómago, acedías y vómitos, flatulencias, diarreas en niños y adultos, que, a veces, alternan con estreñimiento, inapetencia y demás enfermedades del estómago e intestinos, se curan con el

ELIXIR ESTOMACAL SAIZ DE CARLOS (STOMALIX)

Venta: Principales farmacias del mundo.

Subasta de ganado

El día 15 del presente mes, a las once de la mañana, y en los cuarteles que alojan las fuerzas de la Legión, en las plazas de Ceuta y Melilla, se celebrarán subastas del ganado de desecho que a continuación se detalla, de pujas a la llana, por lo cual puede concurrir el personal a quien interesen dichas subastas, siendo con cargo a los que obtengan la adjudicación, el importe de este anuncio.

En Melilla: Yeguas, 1; caballos, 2; mulos, 4; mulas, 44.

En Ceuta: Caballos, 8; mulos, 22; mulas, 17.

Ceuta 1 de Abril de 1930

Pan y tostadas de Gluten y chocolate para diabéticos

VIENA CAPELLANES MADRID

Fábrica Martín de los Heros 33 y 35

Poderoso antidiabético y antidispépsico recomendado por todas las eminencias médicas. Informado como el mejor por el Laboratorio Municipal de Madrid, según fórmula número 82.737. Caja con doce barras, 2,50. Caja con 24 tostadas, 3,50 pesetas en toda España.

De venta: Don Antonio García Vallejo Castelar, 16.

JUNTA DE PLAZA Y GUARNICIÓN DE VILLA SANJURJO

Se hace saber: Que necesitando adquirir esta Junta por gestión directa, los artículos que se citan a continuación para las atenciones del Parque del Rif y Depósitos dependientes del mismo que se expresan, se admiten ofertas hasta las 11 de la mañana del día 12 del Abril próximo.

Para entregar en Villa Sanjurjo

Café crudo 2.000 kilos.
Cebada 1.500 quintales métricos.
Habichuelas 3.725 kilogramos.
Paja para piensos 1.400 quintales métricos.
Petróleo 8.000 litros.
Carbón vegetal 80 quintales métricos.
Esparto 182 quintales métricos.
Harina integral 988 quintales métricos.
Paja para descanso 1.500 quintales métricos.
Vino tinto 7.516 litros.

Para entregar en el Depósito de Targuist

Cebada 1.500 quintales métricos.
Paja para piensos 1.400 quintales métricos.
Harina 500 quintales métricos.

Para Villa Jordana

Cebada 869 quintales métricos.

De todos estos artículos se acompañarán muestras en la forma siguiente:

Muestras para analizar que se admiten hasta las 12 horas del día 5 de Abril.

Café dos paquetes de un kilo, harina dos paquetes de dos kilos y dos litros de vino.

Las demás muestras se admiten hasta el día 11 de Abril.

Las condiciones que han de regir en este concurso, los pliegos de condiciones técnicas y legales se encuentran expuestos detalladamente en la Secretaría de esta Junta situada en el Parque de Intendencia.

La Junta se celebrará el día 12 de Abril a las 11 de la mañana.

Villa Sanjurjo 27 de Marzo de 1930. — El Teniente Coronel Presidente, (ilegible).

OCULISTA

JUAN A. VIVANCOS

Graduación de la vista por procedimientos de esquiascopia y oftalmometría.

CONSULTA DE 3 a 5

Económica para obreros, de 6 a 7

Conde del Serrallo, 13, 2.º

DE SOCIEDAD

A bordo del vapor «C. Segarra», llegaron de Málaga don Joaquín Centeno, don Luis Baena, don Francisco Chalons, doña Concepción González, don Saturnino Navas, don Roberto Pomata, don Antonio Ortíz, don Toribio Gutiérrez, don José Martín, don Ramón González, capitán don Enrique Cotta, tezález, capitán don Enrique Cotta y teniente don Ricardo Navarro.

También llegaron las religiosas Sor Elena Roig y Sor Carmen Sánchez.

De Almería, don Emilio Torres, don Domingo Molina, don Angel Pérez, don Ambrosio Asensio, don José Abad, doña Manuela Hernández y don Emilio Garrinaga.

De Cartagena, don Luis Pinto.

De Alicante, a bordo del «Tintoré», don Vicente Ortuño, don Ismael Galiana y don Pascual Grangel.

Acompañado de su señora, ha regresado de Madrid nuestro querido amigo el jefe de Correos don Lorenzo Antoine.

Procedente de Villa Sanjurmo, ha llegado acompañado de su señora el Interventor jefe de aquella Aduana Marroquí, don Manuel Baleriola.

Por la tarde marcharon para la vecina capital malagueña, don Agustín Rubia, don Elías Antolín, don José Borbón, don Pedro Cervera, don Enrique González, don Angel López, don Vicente Iglesias, don José Nieto, don Julio Chillón, don Amancio Paredes ,don Rafael Bautista ,don Antonio Pino, don Francisco Rodríguez, don Antonio Serrano, don Cándido Mena, don Florencio de la Vega, don Julián Abellán, don Manuel Díez, don Ubaldo Palomar, don Teófilo Cristino, don Rafael Melgares, don José Batéride, doña Patrocinio Benjumea, don Julio Hostaled, don José Andrés, el oficial de Correos don Eduardo Rojo, y acompañado de su señora e hijos, don Vicente Martínez.

Con su señora y bella hija Josefina, marchó a la península el comandante médico don Clemente Herranz.

También marchó con su señora e hija, el teniente de Infantería don Manuel Alcántara.

Para Málaga y Madrid, donde fijará su residencia, marchó la señora e hijo del comandante de Regulares de Melilla don Eusebio Amat.

Para Ceuta, a bordo del vapor «Tintoré», don Angel Ramírez, doña Angela Escartín, don Sebastián Ruiz, don Amadeo Aguado, don José Escuder, don Antonio Ruiz y don Antonio Colombi.

Para Almería, don Luis Prieto, doña Carmen Pinto, don Nicolás Vera, don Bernardo Meca, don Juan Gutiérrez, don Antonio Lozano, don Juan Cruz y don José Padilla.

Para Cádiz, la señora e hija del primer maquinista del vapor «Villarreal» don José Díez.

Los señores de Jiménez Castellanos (don Ramón), marcharán a la península esta tarde, donde pasarán una temporada.

—

Para artículos de viaje, Hugo Brauner. Carlos de Arellano, 9.

—

En la iglesia Castrense se ha celebrado el bautizo de una monísima niña, hija del ingeniero afecto al Protectorado, don Francisco Cajal Peyrona.

Ofició en la ceremonia el cura castrense de la plaza, don Luis Foncillas.

Apadrinaron a la nueva cristiana, la abuela paterna doña Pilar Peyrona, que por hallarse ausente estaba representada por la bella señorita Enriqueta Pezzi, y el abuelo materno don Guillermo Pezzi.

El acto se celebró en la mayor intimidad.

En la Iglesia del Sagrado Corazón se ha celebrado el bautizo de dos hijos del comerciante don Angel Romero Rubio.

Los neófitos recibieron los nombres de Rafael y Celia, respectivamente, siendo apadrinados por don Rafael Imbroda Benítez y su señora doña Juana Martín Plaza.

—

Se encuentra muy mejorado de la dolencia que le retiene en cama, el joven funcionario de la Junta Municipal don Salvador Gutiérrez.

Restablecida de su dolencia, ha podido abandonar el lecho la señora del comandante de Regulares de Alhucemas, don José Torres Navarrete.

Continúa la mejoría en el estado de la señora madre del teniente de Carabineros don Rafael Sainz Gutiérrez.

Se hallan enfermos cuatro de los monísimos hijos de don Miguel Meliveo.

Continúa enfermo de cuidado, el menor de los preciosos hijos del asesor de la Comisión Administradora don Aureliano Llaguno.

Se halla ligeramente enfermo el abogado don Leopoldo Queipo Camó.

Se halla enferma aunque por fortuna no de cuidado, la bella señorita Mari Sol Montero, hija de nuestro querido amido el Director de esta Sucursal del Banco de España, don Francisco.

Consulta Médica
DOCTOR SOLANILLA
MEDICINA GENERAL
ESPECIALIDAD NIÑOS
DE 4 A 6
General Marina, número 8, bajo.

Manuel Varela Carvajal
SASTRE
Cortador de Academia y Profesional
Prendas de etiqueta y ropa eclesiástica
O'DONNELL, 35, bajo

Enfermedades del APARATO DIGESTIVO
(Estómago, Hígado e Intestino)
Dr. Ruiz Cuevas
De Hospital Pagés
Médico A. del Hospital de la Princesa.
Ex-Interno por oposición, de los Hospitales General y de la Princesa de Madrid
RAYOS X
Análisis del jugo gástrico
Electroterapia (Parálisis, Neuralgias, Atrofias musculares). Rayos Ultra-violetas)
(Raquitismo, Úlceras, heridas, etc.
Alzapuru, 4. De 12 a 1 y 4 a 6

Farmacia Viuda Ferrer
del Lcdo. D. José M. Ruiz y López.-Calle O'Donnell, número 33
Muy acreditada por sus medicamentos químicamente puros de las acreditadas marcas, Merck, Poulene, Schiring, Bayer, Roche, etc; por la escrupulosidad y exacta preparación de las fórmulas y por el bajo costo de las mismas: Específicos nacionales y extranjeros; pre paración de inyectables, garantizando su inocuidad, esterilización de apósitos para operaciones y truseau, para partos; reactivos y material para laboratorios, instrumental de cirugía, artículos de ortopedia e higiene.
O'DONNELL, NÚM. 38

RUPERTO PRADO
Abogado, Procurador y Corredor de Comercio
AVENIDA DEL GENERAL ALZAPURU, 6.—TELÉFONO 416

PASTILLAS del Dr. ANDREU

Clínica de enfermedades de la
GARGANTA, NARIZ Y OIDOS
Y CIRUGÍA GENERAL
Doctores DEL RUEY y ATENZA
de los Hospitales Pagés y Cruz Roja de esta Plaza
Consulta: de 5 a 7
Conde del Serrallo, 13, pral., derecha

Bodas y bautizos

Ante artístico altar levantado en el domicilio de los padres de la novia, se celebró ayer tarde la boda de la bella señorita Purificación Aranda Claro, con el joven don José María Pérez Verdasco.

Los novios fueron apadrinados por doña Matilde Verdasco Domínguez, madre del novio, y don José Aranda Aponte, padre de la desposada, actuando de testigos, don Juan Delgado Delgado y don Ramón Quesada Cantos.

Les deseamos eternas venturas en su nuevo estado.

* * *

En la iglesia del Sagrado Corazón, se han celebrado los siguientes bautizos:

Manuel, hijo de don Juan Jiménez Carrasco. Padrinos, doña Margarita Martín Romero y don Juan Valero Martínez.

—José, hijo de don José Vilchez Tello. Padrinos, doña Dolores López Arias y don José Castro Rodríguez.

—Carmen, hija de don Francisco García Calderón. Padrinos, doña Micaela Barranco Sánchez y don Rogelio López López.

—Antonio, hijo de don José Pérez Rodríguez. Padrinos, doña Rosa y don José Espinosa Muñoz.

—Carmen, hija de don José Espinosa Molina. Padrinos, doña Francisca Arredo Rodríguez y don Francisco Blanco Iturralde.

—Ginés, hijo de don Ginés Granados Jeréz. Padrinos, doña Isabel Rueda Luque y don José Amaya Arjona.

—Manuel, hijo de don Mariano Estabanez de la Plaza. Padrinos, doña María Sánchez García y don Francisco Gutiérrez Márquez.

NOTAS MARÍTIMAS

Buques entrados

«Capitán Segarra» de Málaga, con pasaje, correspondencia y carga general.

«Manuel Espaliu» de Almería, con pasaje y correspondencia.

«Vicente La Roda» de Villa Sanjurjo, con pasaje y correspondencia.

«Tintoré» de Orán y Alicante, con pasaje y correspondencia.

«Río Miño» de Barcelona y escalas, con pasaje, y carga general.

Goleta «Pepita Matutra» de Andraix, con carga de leña.

Salidos

«Capitán Segarra» para Málaga ,con correspondencia, pasaje y carga general.

«Vicente La Roda» para Villa Sanjurjo, con pasaje y correspondencia.

«Tintoré» para Ceuta, con pasaje y correspondencia.

«Manuel Espaliu» para Almería, con pasaje y correspondencia.

«Río Miño» para Málaga y escalas, con pasaje y carga general.

«Rhím» para Villa Sanjurjo, con resto de carga.

Motor «Reina Victoria» para Cabo de Agua.

El tiempo

Del Observatorio Meteorológico Naval, anuncian que persiste al occidente de Europa una extensa perturbación atmosférica, que amenaza invadir el Continente de Occidente a Oriente.

Deben presentarse

En la Comandancia de Marina deben presentarse urgentemente, para recoger documentos de interés, José Santacruz Calvo, Manuel Llorca Esquerdo, Hipólito Esteban Gallardo, Diego Sánchez Soler, Manuel Sierra Valencia, José Emilio Mullor Heredia, Pedro Aparicio Martínez, José de Arce Ortíz, Serafín Fernández Fernández, Antonio Tebar Galiana, Francisco Llorens Llorens y Manuel Avila Muñoz.

"EL FINANCIERO"

He aquí el sumario del número 1.513 de esta importante Revista semanal de Madrid.

Los negocios petroleros y el interés nacional. Un «match» entre banqueros, por J. G. Ceballos Teresí. — Uno de los dos remedios para la crisis naranjera: La Industrialización nacional de la naranja. I, por José Bellver. — La buena situación de la Hacienda Española. Una nota del señor Calvo Sotelo. — Comunicado. Carta abierta al señor marqués de Cortina. — Aclarando conceptos. El Banco Exterior de España y los errores de «El Economista». — Seguros: Condiciones del seguro de transportes en Rumania, por Pablo Biéger. Notas varias. — El Canal de Isabel II. Los cuatro años de gestión del Comisario Regio, Sr. Zaracóndegui. — Una nota del ministro de Fomento señor Matos, sobre el plan de obras públicas. — Avisos oficiales. Crónicas extranjeras: Estados Unidos, por José M. Escudé. — Bolsa de Bilbao, por Amadeo M. de Mendilcue. — Bolsa de Barcelona, por Juan B. Rodés. — Suplemento de cotizaciones bursátiles españolas y extranjeras, Sorteos, Juntas, Dividendos y Subastas. — Notas financieras y mercantiles: Impresiones de la semana: Revisión y reorganización de Monopolio. Petróleos. Tabacos. Tabacos de Marruecos. Trasatlántica. Transmediterránea. Banco Hipotecario. Caja ferroviaria. Concesiones hidroeléctricas. — Notas varias. — Mercados, Agricultura y Ganadería. Mercados nacionales y extranjeros: Su situación y últimos precios, por F. León y Sánchez.— Minería y Metalurgia. Para el Excmo. Señor ministro de Hacienda. Injusticias y arbitrariedades tributarias (conclusión), por M. Fernández Balbuena. — Ferrocarriles: Los nuevos sistemas de señalización y maniobra (cuatro grabados). Notas varias. — Pesca y Conservas. El precio de la pesca en Madrid y en el litoral, por Angel Bernárdez. La pesca en España. La pesca en el extranjero. Información general. — Aduanas, Aranceles y Asuntos comerciales. Notas varias. — De todas partes. Notas varias. — Balances. Banco de España y principales Institutos de emosión extranjeros.

LETRAS DE LUTO

Víctima de rápida y cruel enfermedad, ha dejado de existir el respetable señor don Bernardo Santos Gallardo, hermano del empleado de la Junta de Fomento don Antonio.

La desgracia ha producido sincero y profundo pesar entre las numerosas amistades de la familia que profesaban gran afecto al finado, por las excelentes prendas de carácter que le adornaban.

Esta tarde a las cuatro se verificará la conducción del cadáver al cementerio de la Purísima Concepción.

Reciba la apenada familia la expresión de nuestro más sentido pésame por la desgracia que en estos instantes llora.

JUNTA DE PLAZA Y GUARNICIÓN DE CEUTA

Esta Junta precisa adquirir de los artículos siguientes, para necesidades de, Parque de Intendencia de esta plaza:

Aceite de oliva 12.000 litros.
Arroz 30.000 kilos.
Azúcar 6.000 ídem.
Café 6.000 ídem.
Carbón mineral 1.300 quintales métricos.
Carbón vegetal 400 ídem.
Cebada 12.000 ídem.
Esparto 300 ídem.
Garbanzos 19.000 kilos.
Habichuelas 7.000 ídem.
Harina de todo pan 5.000 quintales métricos.
Leña 7.000 ídem.
Paja para pienso 6.000 ídem.
Petróleo 6.000 litros.
Pimentón 600 kilos.
Sal 13.000 ídem.
Tocino 8.000 ídem.
Vinagre 5.000 litros.
Vino tinto 45.000 ídem.
Bombillas de rosca de 5 bujías 150; 5 de 150 voltios.
Idem de ídem de 10 ídem 927; 10 de 150 voltios.
Idem de ídem de 16 ídem 882;.
Idem de ídem de 25 ídem 925; 95 de 150 voltios.
Idem de ídem de 32 ídem 69.
Idem de ídem de 50 ídem 582; 58 de 150 voltios.
Idem de ídem de 100 ídem 210.
Idem de ídem de 150 ídem 65.
Idem de ídem de 500 ídem 4.

Notas: Para la compra se admiten ofertas media hora antes de las cuatro de la tarde del día doce de Abril próximo.

Las horas de Caja para hacer efectivo en metálico el cinco por ciento del importe de la oferta, será de diez a trece de la mañana desde esta fecha hasta el día once de Abril próximo, en que termina el plazo que se concede para hacer los depósitos correspondientes.

Las muestras de harina de sesenta kilogramos para su panificación, y las de aceite, azúcar, café, pimentón, tocino, vinagre y vino tinto, en triplicado número de kilogramos o litro, podrán ser depositadas en el Parque de Intendencia hasta las trece horas del día cuatro del mes de Abril próximo.

Las bombillas que se adquieran han de ser de producción nacional y deberán llevar en el casquillo de las mismas las iniciales de P. I.

El pliego de condiciones técnicas legales a que han de ajustarse los provisionistas, forma y almacenes en que han de entregarse los artículos y demás requisitos para tomar parte en la compra venta, se hallan de manifiesto en la Jefatura del Detall del Parque de Intendencia.

Ceuta 28 de Marzo de 1930. — El Coronel Presidente, **Modesto Aguilar.**

Enfermedades de la BOCA y DIENTES
J. DOMINGO
MÉDICO ODONTÓLOGO
CONSULTA: De 10 a 1 y de 4 a 6
Calle Prim, núm. 15, 2.°, derecha
(frente al nuevo Hotel Reina Victoria)

LABORATORIO DE
ANALISIS
J. SANTA-CRUZ
CALLE DE PRIM, 3, 2.°

NIÑOS ENFERMOS
CONSULTA DE LA ESPECIALIDAD
Medicina y Cirujía General: de 2 a 4
EDUARDO GARCÍA SÁNCHEZ
MÉDICO MILITAR
Alfonso XIII, 2. Teléfono núm. 508

Información militar

Presentados

En la Jefatura de esta Circunscripción se han presentado los siguientes:

Comandantes don Manuel Fernández Valdés y don Clemente Herranz.

Capitanes don Luis Sancho, don Luis Alvarez Madurga, don Ignacio Pizarro Corrales, don Enrique Gotta Garrido y don Francisco Gil del Real

Músico Mayor, don Mariano Fernández Tijero.

Tenientes, don José Romero, don Manuel Alcántara, don Diego Molina, don Enrique González Garrido, don Juan Pastor, don Ricardo Navarro, y tenientes médicos don Manuel Salmerón y don Mariano Baeza Cuéllar.

Alféreces, don Pedro Cervera y don Nestor Fernández.

Pasaportados

Por la Jefatura de esta Circunscripción han sido pasaportados los siguientes:

Teniente don Manuel Ortega Ortega, del batallón de Simancas, para Almería, a incorporarse.

Soldados, Anastasio Fernández, del batallón del Serrallo, y Antonio Gata Bautista, del de Simancas, para Sevilla y Almería, respectivamente, a comparecer ante aquella Audiencia; José Lino Botella, del Tercio, para Ceuta, a incorporarse a la plana mayor.

Reclutas, Francisco Puertas, para Ceuta y Diego Ruiz y tres más, para Almería.

Servicio de la plaza para hoy

Jefe de día y reconocimiento de provisiones. — Comandante Comandancia Artillería Melilla, don Antonio Pérez Cano.

Imaginaria. — Otro Serrallo 14, don Eugenio Arriaga.

H. y provisiones. — Africa 13, segundo Capilán,.

Reconocimiento artículos pienso. —Comandancia Artillería, segundo capitán.

Parada. — Africa 13.

Principal. — Africa 13. (Hipódromo).

Oficiales y sargentos de vigilancia por la plaza. — Africa 13, Comandancia Artillería Melilla y batallón Ingenieros.

Música para recibir a los reclutas, que se encontrará en el muelle con la anticipación necesaria a la llegada del vapor correo de Málaga. — Melilla 59.

GRAMÓFONOS
Al contado y plazos. Discos La Voz de su Amo. Regal. Odeón. Cuerdas. Diafragmas. Agujas. Maquinarias. Accesorios. Taller de composturas. Guitarras. Bandurrias. Laud, Acordeones. General Marina 23. Almacén de Música.

DOCTOR JURADO
MEDICINA GENERAL
:-: CONSULTA de 2 a 4 :-:
Arturo Reyes, 5, pral. izquierda

REGISTRO CIVIL

Nacimientos. — Teresa Ramírez Barón, Antonia Ruíz Ramírez, Carmen Bueno Molina, Francisca Peña Moyano, Jacob Levy Hassán, Trinidad Bravo Vera, Mercedes Escaño Casademunt, Elena Espinosa Rubio y Josefa Serrano Ruano.

Defunciones. — Ninguna.

CULTOS

Iglesia del Sagrado Corazón

Misas de siete y media a diez.

Por la tarde, a las seis y media, Santo Rosario.

Mañana, primer viernes del mes, a las ocho, misa cantada y comunión general del Apostolado de la Oración. Por la tarde, a las seis y media, ejercicio del primer viernes.

Iglesia Castrense

Misas a las ocho y media, nueve y nueve y media.

Por la tarde, a las seis, Santo Rosario.

Servicio Meteorológico Español

Observatorio de Melilla

Día 2 de Abril de 1930

Presión media a nivel del mar: 762,8
Viento: Flojo.
Cariz: Contraste.
Velocidad en metros por segundo: 3,2
En kilómetros por hora: 11.
Dirección del viento: Tercer cuadrante.
Tiempo probable: Vientos flojos de dirección variable y tiempo inseguro.
Observaciones: Persiste al occidente de Europa una intensa perturbación atmosérica que amenaza invadir el continente de occidente a oriente.
Cielo: A las 7, casi despejado; a las 13, y a las 18, casi cubierto.
Humedad relativa media: 90 por 100:
Mar: Rizada.
Temperaturas a la sombra: Máxima, 20 grados con 3 décimas; Mínima, 14 con 1; Oscilación, 6 con 2; Media, 17 con 2.
El Director del Observatorio, Vicente Serradilla.

BIBLIOGRAFIA

Gogol. «Taras bulba». Bibliotecas Populares Cervantes. Compañía Iberoamericana de Publicaciones. Madrid.

Con un espléndido prólogo de Luisa Carnés, joven novelista española, que com prende como nadie el alma misteriosa e infinita de la estepa rusa, aparece ahora en castellano, una edición popular de una obra maestra de Gogol el supremo cantor de la poética raza eslava.

Nicolás Vasilievich Gogol «alma abrumada por su propia grandeza», cosaco por la sangre y por el espíritu; espíritu rebelde contra todo aquello que ponía trabas a su fantasía, propulsor de todo el realismo ruso, alma saturada de viento áspero y ansiosa de espacio, defensor del campo sano contra la ciudad enfermiza. Este fué Gogol interesantísimo para España por su admiración hacia nuestro inmortal Cervantes.

«Tarás Bulba», es una obra maravillosa que pinta un pueblo ardiente y místico en el momento más inquieto de su historia. La figura del protagonista es una de las más recias e imponentes de la gran literatura universal. Bien Merece ser divulgada en España, país cuyo sentido realista es tan semejante al ruso.

Empresa Funeraria LA SIEMPREVIVA
DE DANIEL GARCERÁN
Despacho: Ros de Olano, número 1.—Teléfono número 46.
Sucursal: calle 18 de Julio, número 28. Teléfono número 38.

PLAZA Y CAMPO

Los médicos afectos a las oficinas de Información de este territorio, comunican a la oficina central de las Intervenciones Militares, que el estado sanitario en toda la zona es satisfactorio.

* * *

Con gran concurrencia de europeos e indígenas, se ha celebrado el zoco El Arbáa de Arkemán, cotizándose los artículos a los precios siguientes:

Ganado vacuno, entre 100 y 180 pesetas cabeza; lanar, entre 20 y 40; y cabrío, entre 15 y 30.

Los huevos se vendieron a 12 pesetas el ciento; las gallinas, entre 2 y 5 pesetas una; y los demás artículos, a los precios corrientes.

* * *

Procedente de Tetuán llegó el aparato Breguet, 8, tripulado por los tenientes Meléndez y González Cutré.

—Siete aparatos Breguet efectuaron vuelos de formación en escuadrilla.

—Con dirección a Los Alcázares marchó el hidroavión Dornier 7, tripulado por el jefe de escuadrilla Galán, oficial aviador Ragusín, oficiales observadores Mellado y del Val, sargento radio García Quintano y mecánico Mota.

Anoche se recibieron noticias de haber llegado felizmente a dicha base.

* * *

Presidida por el señor Solans, se ha reunido nuevamente la Comisión Administradora del Patrimonio del Estado, continuando el examen de expedientes de subasta de solares.

* * *

Durante el pasado mes de Marzo, las embarcaciones que se dedican a la pesca en estas aguas, desembarcaron en la pescadería de San Lorenzo las siguientes cantidades de pescado:

Boquerón, 105.800 kilogramos; bonito, 500; besugo, 36.900; caballa, 1.090; lenguado, 250; pescadilla, 15.180; salmonete, 9.720; sardina, 403.300; bastina, 73.800; gamba, 67.490; y especies varias, 45.070.

La venta alcanzó la cifra de 309.000 pesetas.

* * *

En comisión del servicio marchó a Ceuta, el oficial primero de Intervención Militar don Antonio Martín García.

* * *

En el vapor «Grancepark», que se espera entre hoy en el puerto, llegarán ocho chasis de los maravillosos camiones Whippet-willys-Six. Inmediatamente comenzarán las entregas de los pedidos pendientes. Lo que se complace en participar a su clientela, Miguel Caparrós Fernández, agente en Melilla y zona oriental, de esos vehículos industriales, última palabra de la técnica del automóvil.

* * *

Los exploradores caminan sin fatiga gracias a la colonia María Luisa de Vicente Martínez, «Droguería Modelo», Alfonso XIII, 18.

* * *

Las fuerzas de la Comandancia de Tropas de Intendencia, efectuarán esta mañana diversos ejercicios de tiro en el campo de Mar Chica.

* * *

Para formar parte de un tribunal de exámenes, marcharon ayer en el vapor correo de Ceuta, el comandante de la Guardia civil don Manuel Fernández Valdés y los capitanes del mismo Instituto don Luis Alvarez Madurga y don Ignacio Pizarro.

* * *

Se ha incorporado al Grupo de Regulares de Melilla, el alférez de Caballería don Néstor Fernández Escalera.

* * *

Ha regresado de la península, habiendo reanudado su consulta, el médico D. C. de la Rosa.

* * *

La Dirección de Intervención Civil y Asuntos Generales de la Alta Comisaría de España en Marruecos, ha acordado suprimir el servicio de valores declarados en las Carterías de Cabo de Agua Zeluán y Monte Arruit.

* * *

Mañana, a las seis de la tarde, celebrará sesión la Junta de Protección a la Infancia y Represión de la Mendicidad.

El mejor reloj LONGINES

EN TODOS LOS MODELOS LOS OFRECE A PRECIO SIN COMPETENCIA
JOYERIA MADRID
ALFONSO XIII, 4 Y 13
ÚNICA CASA QUE IMPORTA ESTOS RELOJES DIRECTAMENTE DE FÁBRICA

C. Pintos Castro
de Sanidad Militar
Inspector Municipal de Sanidad
OCULISTA
Graduación exacta de la vista
CONSULTA DE 3 a 6
O'Donnell, núm. 41, principal

Notas deportivas

En el Uixan

En el campo de futbol del poblado del Uixan celebraron un encuentro los equipos infantiles San Juan F. C. y el titular.

Los del San Juan, dominaron constantemente a sus contrarios, logrando perforarles tres veces la puerta.

Los goals fueron conseguidos, el primero, por López, al rematar un fallo de defensa contrario; el segundo, por Morales, al rematar un centro del extremo derecha; y el últimmo, fué obra de Góngora II, y lo consiguió de un chut fortísimo, desde el centro del terreno.

Los del Uixan lograron un tanto en el segundo tiempo.

Se alinearon, por el San Juan, López Sánchez, Muñoz, Góngora I, Escamez, Baeza, Sebastián, López, Morales, Parras y Góngora II.

En Alfonso XIII

En el campo de Alfonso XIII, se enfrentaron los teams infantiles C. D. Zamora y Club Real, quedando empatado a un goal. Los realistas abandonaron el terreno de juego al terminar la primera parte del partido.

El C. D. Zamora celebró otro encuentro con el equipo La Unión, resultando vencedor por cuatro tantos a cero Marcaron los tantos, Muñoz Orozco, que hizo dos, y Torres.

Se alinearon por el Zamora, Díaz, Orozco, Antonio, Juan, Diego, Guzmán, Loco, Ernay, Torres, Muñoz y Fons.

—Los equipos infantiles Gloria F. C. y Gimnástico F. C. jugaron un partido, resultando vencedor el Gloria, que logró perforar siete veces la mela gimnástica.

Los de este equipo, no consiguieron ni el tanto del honor.

El meta Diego, actuó admirablemente.

Se alinearon, por el equipo vencedor, Diego, Cárdona, Paco, Mellado, Zurita Guidu, Bonilla, Cantero, Manolo, Nicolás y López.

Dr. Gómez Lachica
Especialista en Enfermedades del PECHO Y DE LOS NIÑOS
Medicina General
Consulta de 4 a 7
PRIM, 3 Y POLAVIEJA, 62.
Teléfono 414

Sucesos locales

Elixir Grez para los que sufren del estómago. El mejor preparado digestivo del mundo.

Una mujer herida

Las vecinas de la calle de Mar Chica, número 56, Carmen Romero Porras y Angela González García, a consecuencia de una reyerta que sostuvieron sus hijos se maltrataron mutuamente de palabra, llegando a las manos.

Carmen fué curada en la Casa de Socorro de erosiones en distintas partes del cuerpo.

JABON Zotal
El preferido por los Médicos.

Un monedero y un reloj que desaparecen

El joven Enrique Maresca Román, ha denunciado en la Jefatura de Policía que ayer, hallándose a la puerta del piso que habita en la calle de Antonio Falcón, su abuela doña Narcisa Zela Zadaire, haciendo unas compras, se acercó un moro, vendedor ambulante, el cual abandonó aquel lugar poco después. Más tarde la citada señora notó la falta de un bolso monedero con 27 pesetas, que guardaba en un bolsillo.

—Josefa Díaz Victoria, de 60 años de edad y con domicilio en Ataque Seco, ha denunciado en la Jefatura de Policía, que ayer mañana se ausentó de su casa breves momentos, y al regresar echó de menos un reloj despertador, valorado en 75 pesetas, ignorando quien pueda ser el autor de la sustracción.

Asociación General de Caridad

Número premiado ayer: 92

Tip. de EL TELEGRAMA DEL RIF

LO QUE NOS HA TRAIDO LA PRIMAVERA

La vida moderna nos hace adquirir con más intensidad que antiguamente algunos hábitos. Tenemos hoy una gran afición al juego y rara es la tarde que no acudimos a casa de alguna amiga, en donde sabemos se organizan deliciosas partidas de los diversos juegos de sociedad que tanto nos encantan. Es un medio de tener una agradable tertulia Durante el juego, se hace gala de un gran ingenio y se cambian frases de una gracia singular, que hace más simpático el momento.

Si todo al parecer es agradable, como ha de faltar para completar el conjunto la nota de nuestros vestidos, escogidos especialmente para el acto, y respondiendo en todo al cuadro.

No debe ser nunca nuestro traje para este momento, el que corresponde a los thés, o a las reuniones de tarde. Esto sería darle empaque muy especial claro está que hablamos de ir a jugar únicamente — Debemos escoger, por lo tanto, una toilette que no sea ni tan sencilla como para las mañanas, ni tan cuidada como para las tardes. Un sencillo vestido de seda estampada, cuerpo princesa y falda amplia, cuya amplitud se ha logrado por unos bien dispuestos godets, será muy bien recibida. Los adornos de encaje, estarán maravillosamente.

* * *

La fantasía había, desde luego, imperado siempre en la moda; pero ahora

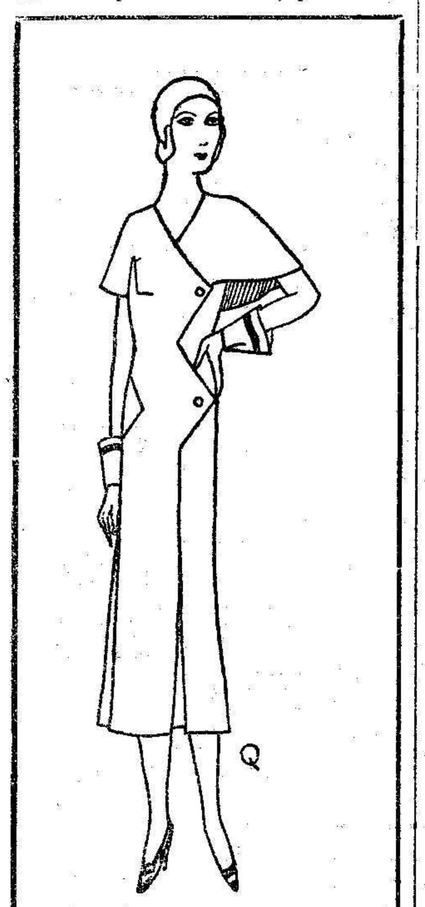

Abrigo de entretiempo de línea irregular, con la indispensable «berta»

el futurismo se introduce en ella y reclama una parte de sus demostraciones, y así vemos que consigue su máxima victoria en los sportivos jerseys, que se confeccionan con los más absurdos dibujos, pero que, desde luego, tienen una gran aceptación.

En lo tocante a las toilettes para sport, nos encontramos con que los creadores nos presentan unas deliciosas casacas sin mangas, a las que siempre, o casi siempre, acompañan unos echarpes muy estrechos y en colores muy vivos, como corresponde a la estación a que se dedican.

Sigue la largura de los trajes de noche, aunque, desde luego, no se acepta la cola y se procura queden en redondo, a ras del suelo. Los diminutos abrigos, que tan en boga están se ven lucir encima de estos trajes, cuando son negros, en colores muy vivos, en terciopelo o sedas brillantes.

El talle, desde luego, lo seguiremos por algún tiempo, luciendo en su lugar, y se señala con un moderno cinturón de cuero.

Para viaje la fantasía de los creadores, nos sirve encantadores modelos conseguidos en seda «puntille», beige y blanco, y azul y blanco.

Los sombreros se nos dan de múltiples formas, como se nos venían dando, de el sol luce en todo su esplendor, cuidado para su confección. En las ciudades del Mediodía de Francia, donde el sol luce en todo su explendor, ya se ven algunos modelos de seda. Se nota, desde luego, la tendencia a cubrirlos de numerosos adornos.

Y esto es lo que la primavera nos ha traido. Crespones estampados, blusas deliciosas, sombreros muy estéticos. Lo que no nos trae es la reforma de la línea y hay que esperar. Esperar siempre es agradable, porque invita a soñar en lo que pueda suceder, y si es optimista, el sueño tiene que ser delicioso. Soñemos, pues, que volvemos a nuestros tiempos de silueta de chiquillo, y a nuestros movimientos no estudiados. ¡Soñemos!...

Margarita ANDIANO

El escritorio de las damas

Hoy la mujer moderna, tiene gran necesidad de un escritorio. Antiguamente era exclusivo del hombre de la casa. Hoy no. Pero como es un rinconcito muy femenino hay que cuidarlo.

Usted, señora, sin duda alguna, pasa durante el día un buen ratito en él, y le agrada encontrar todos estos objetos menudos y prácticos que un buen gusto refinado, transforma en encantadores bibelots. Hemos escogidos iguales la carpeta, el tintero y el porta-plumas. Un clasificador de caoba o de limonero, debe ofrecer su papel de escribir, y... ¿qué papel escogeremos? Los tonos de moda son azul lino y el ámbar. Las hojas deben de ser grandes, puesto que se trata de bloks de hojas simples, o de hojas dobladas y perforadas. Las iniciales muy sencillas y poco apoyadas figurando la escritura corriente. Estas se ponen al pies, a la izquierda de la hoja. Los sobres deben ser lisos, forrados del mismo tono, algo más fuerte.

Muchas señoras prefieren ahora poner su dirección en lugar de sus iniciales, y otras ponen las dos cosas; pero esto resulta demasiado cargado. Desde luego, las iniciales, solamente, es lo que suelen poner las señoritas solteras.

El papel de cartas de clase fina, está carísimo ahora, por lo que la solución la tenemos en los bloks, a que hacemos anteriormente mención.

Para las damas refinadas, que no quieren mojar con su boca los sellos y los sobres, se ha inventado un moja-sellos, encantador bibelot del tamaño de un tubo rojo para los labios. Es un tubo en efecto, pero en lugar de rojo, contienen una minúscula esponja embebida de agua, que deja pasar por los agujeros que tienen alrededor la cantidad de humedad necesaria para mojar un sello o un sobre.

Un pesa cartas, es un accesorio muy indispensable. Se hacen algunos encantadores, niquelados, con una sola balanza; el contrapeso juega delante de un cuadro graduado e indica centígramos más o menos, lo que pesa la carta.

Para el mismo bureau podemos escoger entre un mueblo antiguo — en todas las épocas han existido escritorios — y las creaciones modernas.

Entre los escritorios de época, el llamado «Bonheur du jour» (dicha del día) es el más femenino y el más seductor; si se hace de una bella madera, caoba, limonero, palisandro o de madera de violeta, el cuerpo del mueble es macizo y termina con un mármol rodeado de una pequeña galería de cobre dorado. Otras veces, son espejos o cristales que sirven de paneaux; detrás de los espejos sin azogue, es agradable poner relieves, alternando con bibelot.

Si se tiene la suerte de poseer una mesa Luis XV, de marquetería; un tocador cuyos cajones estén un poco estropeados; una mesa de lectura, que la calefacción central, ha hecho ya inútil, puede usted, con un mínimun de variación, pero siempre conservando su carácter, hacer una preciosa mesa de escribir. Será suficiente levantar la parte central para tener la superficie del mueble al nivel; los lados, en lugar de contener guantes y adornos, contienen las facturas clasificadas, las cartas para contestar, las cuentas a estudiar, los preciosos carnets de dirección de los mejores comercios, que tienen siempre una buena ama de su casa; de esta manera, tendrá usted la satisfacción de servirse diariamente de un mueble tan elegante como práctico.

Los cuidados que reclama el bebé

Precisa que todos seamos de nuestro tiempo, hasta cuando no somos más que unas criaturas. Estamos, además en la hora de una simplificación completa en el arreglo, conforme a la higiene, y favorable a nuestras necesidades.

El equipo de los chiquitines se ha simplificado de tal manera, que la almohada en que reposaba el recien nacido durante los primeros dias de su vida, ha ido a hacer compañía a las grandes cintas que adornaban las cabezas de las nodrizas y flotaban sobre su espalda.

Ahora, enseguida, se es alguien que procura tenerse en pie y que levanta la torpe cabeza y agita con energía sus piernas, dentro de unos pantalones fuertes. Se come los puños, o se chupa el dedo; pero se es un hombre o una mujer, y no hay necesidad de ir envuelto y pareciendo un salchichón, para no tener frío y estar perfectamente arreglado.

Ahora, una intensa y atenta solicitud, vela para que esta aparente desenvoltura y el confort del bebé, queden asegurados por otros medios; menos pañales y menos camisetas, pero la que cubre la fina camisa, muy envolvente, se hace de lana dulce, suave y muy abrigada, por lo que se puede suprimir la chambra de piqué, que siempre resulta que agobia. Nada de anchas fajas de franela, que al ponerlas, provocaban tempestades de llanto, sino un cinturón bien ajustado, que se pone cogiendo bien el vientre y los riñones, guardándolos bien y teniéndolos calentitos. Unos pañales de reducidas proporciones, bien sujetos de delante y detrás del corsé minúsculo de la primera edad, y forrando el calzoncillo de tricort sin botones, otro pantalón de goma, muy fijo, que se lava cada vez que se cambia, y que queda seco en el acto.

El jakson, es pues, ya inútil, porque no hay prendas de lana para tapar; muy pronto se pone el vestido corto o el pelele de lana, de una sola pieza, abrochado entre las piernecitas, que se quita y se levanta cada vez que hay que cambiar al chiquitín. Un babero con cinturón, que siempre se hace de lencería. Como sombrero, o gorra, solo una cantidad de cabellos rubios o negros, rizados o lacios, o un cráneo peladito, según la naturaleza, que es la que dispensa estos bienes, haya sido más o menos generosa. Si la mamá es coqueta y le agrada ver sobre sus pequeñuelos vestidos bordados de crespón de China o de linón, completa con un pequeño paletó de seda o de lana, la toilette del bebé, o solamente un chaleco de punto de aguja, o bordado, reproducción en miniatura de los que forman parte de las tres piezas de las señoras. Los piececitos quedan muy calientes con las medias o los zapatitos de lana, estos reemplazados en breve, por los zapatitos de piel, forrados de franela. Para la noche, se les debe dejar dormir desnudos en la camita, prudentemente encerrado en una envoltura de franela.

El temor de un mal nos lleva a otro peor; si por temor de un enfriamiento envolvemos al chiquitín bajo un monte de mantas de edredones, que le agobian, le hacen sudar y acaban por turbar su sueño.

Es a la vez muy prudente, no hacer dormir al bebé en una habitación demasiado caliente, y no hacerlo salir de la camita en una habitación que sea demasiado fría.

Todos estos cuidados son los que la moda reclama para el bebé, y hay que cumplir hasta el pie de la letra, porque sucede que esta moda es bastante conveniente para el niño. Si la moda exigiese algo en su contra, pueden mis lectoras estar seguras de que jamás se lo aconsejaría.

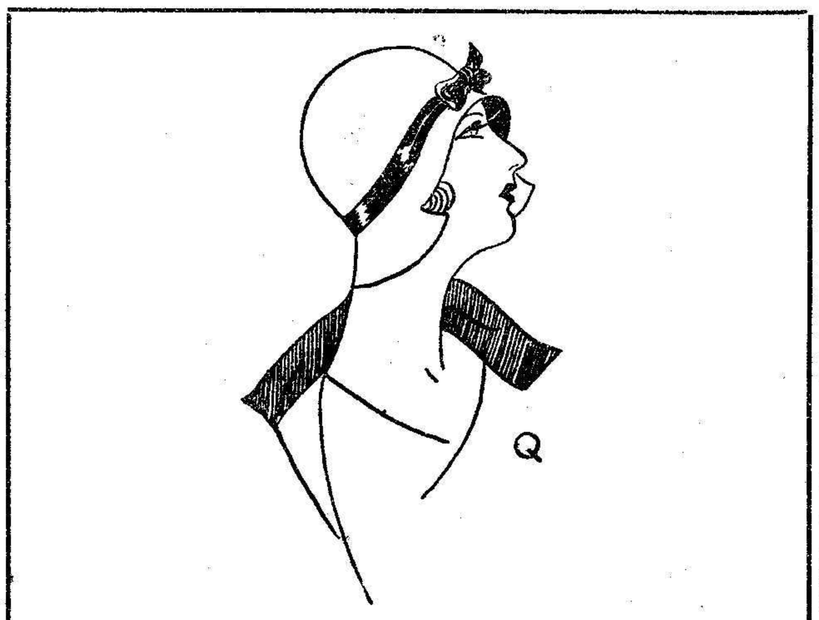

Elegante fieltro en beige, con cinta de seda negra

EL MASAJE Y LA GIMNASIA

Entre los cuidados del tocador, existe este que vamos a presentar, o sea, el masaje.

Las prácticas del masaje, como medio de curación, se remonta a los antiguos tiempos. El movimiento instintivo del hombre, que hace friccionar con la mano la parte dolorida o enferma, no es otra cosa que el masaje y los pueblos primitivos sin medicación complicada, experimentaron sus saludables efectos.

Recientemente, una escuela, ha puesto en moda las fricciones ordenadas y científicas y el masaje ha entrado en nuestras costumbres. El masaje científico, se compone de los diversos modos de aplicar la mano y los dedos. El «effeury», es un frotamiento hecho con la palma de la mano y los dedos pulgar e índice, según las regiones. Se comienza por la periferia para dirigirse a la región central, donde se trabaja con las dos manos, cuando sea posible hacerlo. Para atender a la circulación de los músculos en las partes profundas, se emplea el petríssage operación mucho más vigorosa y activa.

La fricción se realiza siempre con auyda de los dedos y las manos. El masaje puede ser hecho en seco, sin peligro, por un masajista hábil. La interposición de un cuerpo graso, facilita el masaje, pero anula las corrientes eléctricas y la producción del calor, que parecen tener gran eficacia en el tratamiento.

El masaje, sirve para activar la circulación en las delgadas y hacerlas engruesar. Un hábil masaje corrige las desarmonias del cuerpo. Para la piel, el masaje es excelente. Se emplea mucho para el rostro, cuyo cutis conserva sano y fino. Se venden a este efecto instrumentos de madera, e instrucciones para darse por sí mismo, el masaje en el rostro. Una vez aprendido, puede efectuarse con la mano.

La sesión de masaje en el rostro, no debe nunca pasar de la media hora. Se da en el frente de abajo arriba y de arriba a bajo. En la barba y en la garganta, de arriba a bajo; es decir, de modo que todos los pliegues o arrugas no caigan sobre la cara.

Desde luego el mejor de todos los masajes es el eléctrico, pero este debe ser dado por entendidos especialistas.

Unido a la importancia del masaje, tenemos la gimnasia, que se preconiza desde hace bastante tiempo para armonizar lo físico y lo moral, y favorecer la renovación muscular de los tejidos. Lo cierto es que se han obtenido resultados excelentes, pero no está aún resuelta la cuestión de si conviene a todas las jóvenes.

Los partidarios de la gimnasia, afirman que las jóvenes tienen necesidad de movimiento y que es importantísima la gimnasia, con o sin aparatos, en una serie de ejercicios moderados. Añaden que la repetición de estos ejercicios, regenera a la mujer. Pese a todo, aconsejan no hacer gimnasia durante la época del crecimiento.

Los enemigos de la gimnasia, quieren hacer resaltar que esta exige un esfuerzo demasiado violento, para que sea practicada por la mujer, y esto no es así.

Vamos a detallar algunos movimientos que son convenientes para la mujer, con los que se obtienen muy buenos resultados, para el fin que se consigue, de que adquiera el cuerpo flexibilidad y fuerza al mismo tiempo.

Tenemos, en primer término, los que podemos llamar ejercicios de altura, que son: Flexión y tensión de los brazos en alto y en largo, cruzamiento de brazos delante y detrás. Ejercicios con pesas ligeras, que no exijan esfuerzo.

El trapecio, las barras paralelas, y la barra fija, se utilizan poco. Los balanceos de cuerpo al compás de los brazos, adelante y atrás, de cintura, suelen presentar peligro. La ascensión por la cuerda vertical, es un ejercicio demasiado fatigoso. Los ejercicios relativos a los miembros inferiores, son también recomendables y conservan la buena disposición de los pies.

Debemos, por tanto, hacer gimnasia, y cuidar el masaje, para adquirir belleza.

Murmuraciones inofensivas

Y el pregón se oía constantemente: ¡Vayan llegando, señores, vayan llegando las doy baratas, casi regaladas!...

Esta escena ocurría a la puerta misma del infierno, y quien tales voces lanzaba era el mismísimo Satanás en persona director jefe de las calderas de Pedro Botero, teniendo delante de él hacinas, y puestas de cualquier manera, un montón de almas que le habían resultado sobrantes, por muy distintos motivos a las cuales deseaba dar pronto salida.

Cual los que comercian comprando cosas viejas, que luego venden por nuevas, Satanás había remozado un poco aquellas almas, y las había sacado a la venta, pues creía el gran señor que quizás los poetas modernos, y todos los artistas futuristas, podrán desear tener dos almas, pero por más esfuerzos que hacía para convencer de la bondad de su mercancía, a los que por allí pasaban, muy pocos se acercaban ni se paraban al oir lo que el Malo voceaba con tanto afán y empeño, hasta que al fin, uno de ellos, se acercó lentamente al puesto, con la misma curiosidad que un aficionado se acerca al montón que saca a la venta un distinguido trapero de nuestro amado mundo.

Al notar Satanás que por fin se acercaba un primo probable, y que este con las manos en los bolsillos parecía así como que sonaba algo de moneda, le dijo galantemente:

—Oígame, señor mortal. Puede fijarse detenidamente en la clase; mi saldo es de lo mejor y de lo más escogido. Vea usted y compare. Seguramente nunca ha visto usted ejemplares de almas más bien acabadas ni mejor presentadas que las que vendo hoy. Esta que usted ve, de un negro cetrino, es el alma de un tonto completo. Figúrese usted que fué en la tierra el alma de un hombre amante y apasionado. La mujer, de la que estaba perdidamente enamorado — ya hemos dicho que era tonto por completo — le obligó a robar, a falsificar firmas, a hacer todas esas tonterías que en el mundo llaman crímenes y delitos, y luego, cuando tuvo ella todo lo que quería, un buen día le dijo que con el dinero que él le había proporcionado podría tener el hombre que amaba... Y en presencia de él mismo, huyó con otro. Y entonces, él lleno de dolor, se disparó un tiro. La doy barata. ¿Le conviene?

—No.

—Pues bien; aquí tengo otra. Esta, como vé, es un alma verde del tono más fuerte. No crea usted, señor mortal, que es de alguna rana o de una salamandra campestre. No señor; es el alma de una mujer que pecó de amor y nadie la tuvo compasión, y fué cayendo cayendo, hasta llegar a la mayor ignominia. Nadie la prestó ayuda; nadie quiso ampararla, y cada día fué cayendo más bajo, más bajo, y el lecho de un hospital fué su lecho de muerte. Y murió sin arrepentirse en aquella hora, porque nadie quiso, tampoco, en aquella hora, consolarla. ¿Le conviene a usted? Mire que ella podrá explicarle grandes historias de amores truncados.

—No.

—Es usted bastante difícil de convencer. Vamos a ver si le conviene el alma de un gran farsante que tengo aquí. Mírela, es de color de plomo. No pensaba más que en el dinero, y para lograrlo, engañó a todo el mundo. Desde luego puede usted comprender que se hacía el santo y el filántropo. Cuando murió, que fué en olor de santidad, creyo que también podría engañar fuera del mundo; pero aquí tenemos unos cristales de aumento en que vemos las almas desnudas y al natural, y cuando el ángel que las examina, vió tal cantidad de cosas que olían mal, le mandó a este sitio, y es tal su modo ser, que aún le perdura y por eso me veo obligado a venderlo. Esta puede enseñarle mil sutilezas. ¿Tampoco la quiere? Pocas veces he visto en mi puesto un comprador tan reacio como usted. Puede creer que le ofrezco mi mejor mercancía. Prosigamos; vamos a ver si le agrada esta alma blanca. ¿Verdad que lo inmaculado de su color predispone a favor suyo? Pues ahí donde la ve usted, es la de un criminal que dió muerte a un hombre. Durante muchos años fué esposa fiel, pero no tuvo hijos, y su deseo de tenerlos era enorme, hasta que lo consiguió. Fué una niña, y ella se consagró por entero, a su cuidado. Cuando la niña llegó a mujer, un hombre la ultrajó, abusando del amor que ella puso en él, entonces la madre... ¿Pero qué sucede? ¿Cómo te atreves, alma a volver a la vida sin mi permiso?

—Satanás, este hombre a quien me ofereces, fué el causante de todos los males que me aquejaron en la tierra. Fué el que amó a mi hija, y por quién pasó vergüenza y murió después.

El comprador trató de huir; pero no pudo, Satanás lo tomó de un brazo y lo arrojó en el informe montón de las almas de saldo y recogiéndolas todas, se internó en lo más hondo del infierno pensando: Mal negocio; el mundo está más perdido de lo que yo pensaba. En vez de vender, he tenido que cargar con un posible comprador.

MARIANELA

LA LECHE

Consejos a los consumidores

Toda ama de casa, celosa guardian, de la salud de los suyos, tendrá siempre presente las siguientes observaciones:

1.a La leche puede proceder de vacas o cabras atacadas de tuberculosis, fiebre de Malta u otras afecciones. Puede también ser vehículo de los gérmenes de la fiebre tifoidea, difteria, escarlatina, tuberculosis, etc., cuando la leche es manejada o vendida por personas atacadas por esas enfermedades o convalecientes de ellas.

Para evitar esos peligros, deberá hervirse cuidadosamente la leche; tres hervores con intérvalo de unos segundos, son suficientes.

2.a La leche cargada de impurezas, que deja pozo en las vasijas, es inadmisible. La leche poco limpia fermenta, se pone agua y se corta, siendo siempre peligrosa, sobre todo en épocas de calor. Si se observa depósito de impurezas en el fondo de las vasijas, llamad la atención del expendedor y si el depósito continúa, cambiad de lechero.

Consejo: La leche debe hervirse inmediatamente después de comprada. La que no se haya de consumir enseguida, deberá ponerse a refrescar inmediatamente.

3.a La leche puede alterarse en la casa como consecuencia de la deficiente limpieza de las vasijas. Estas deben estar al recibir la leche, bien lavadas y escaldadas.

4.a La leche debe guardarse en «sitio fresco, tapada, y, por tanto, al abrigo del polvo y sobre todo de las moscas».

La vasija de la leche se colocará en la fresquera o al menos dentro de un cubo de agua fría.

LA COCINA

Patatas Rosen

Se cuece kilo y medio de patatas en agua con sal, con la piel, pelándolas después cuando estén frías, colocándolas en una cacerola o molde que resista bien el fuego. La colocación de las patatas se efectuarán en capas, poniendo entre capa y capa un espolvoreo de pimienta y una escaluña cortada muy menudita. Aparte haremos la siguiente salsa:

Se derrite en una sarten una cucharada grande de manteca de vaca, incorporándole poco a poco, otra cucharada de harina de trigo. Al formar esta mezcla burbujas, se le añade medio litro de leche y enseguida queso, moviéndolo sin cesar con la cuchara de madera, para que forme una pasta homogénea, sazonándola con un poquito de sal y otro poquito de pimienta. Confeccionada así la salsa, se cubren con ella las patatas y se mete la cacerola o molde en que se hayan colocado en el horno, poniendo encima de la tapadera unas brasas para que la parte superior quede dorada. Diez minutos en el horno y enseguida serviremos este riquísimo plato, que seguramente no concibió Parmentier al traer a Europa el famoso tubérculo.

Merluza levantina

Para hacer un guiso de merluza, que una a la exquisitez una gran presentación, no dejéis de hacer lo siguiente, y veréis como quedáis altamente satisfechas:

Comprada la merluza, en rodajas, después de haberla limpiado y sazonada con sal, la rebozaremos en harina, e iremos friéndola en aceite bueno, mezclado con manteca de vaca. En la grasa que nos quede, y que debe ser una cantidad aproximada a un pocillo, freiremos una cebolla picada, un ajo, peregil y tres tomates. Estos no se acharán hasta que lo anterior esté doradito, y el todo se sazonará con sal y un polvo de pimienta, dejándolo hasta que el tomate quede bien frito. Una vez que ya está colocaremos la merluza en una fuente, impregnada bien cada rodaja con zumo de limón y de naranja y cubriéndolas con una capita de peregil y aceitunas deshuesadas, picado todo muy menudo.

VERANO DE 1930

Las confecciones de verano, ya están lo suficientemente terminadas para poder reconocer las principales características de la nueva moda.

Los vestidos siguen siendo más largos. Los de noche cubren el tobillo en los de tarde la falda llega hasta bien mediada la pantorrilla, y en los de sport hasta algunos centímetros por bajo de la rodilla.

Con la nueva «mode a la grande dame», han vuelto los largos zapatos de noche.

Las chaquetas son cortas, no llegan más que hasta el talle, y el contraste con la falda larga hace que la mujer parezca más alta.

Se ve mucho el color rojo, combinaciones de rojo y blanco, negro y blanco, gris en todos los tonos, pero el rojo domina, de tal modo que muy bien puede decirse que se aproxima «el año rojo». Para las damas, cuyo cutis no sea apropiado al color rojo, el color malva es el más popular.

En telas de paño predominan los colores violeta, rojo escarlata y color chocolate, llevándose en los vestidos de sastre, blusas de Crepé de China, color crema.

El cinturón sigue siendo popular y se lleva suelto.

Los abrigos son en general de líneas rectas, y su novedad en las capes que llevan a la espalda. Estas capes pueden ser del largo que se desee y colgar perpendicular u horizontalmente. Un modelo que ha llamado mucho la atención ha sido un abrigo con dos capes que caen paralelamente.

En general, los vestidos de verano, llevan en sí una dignidad que recuerda a la edad madura, y en ellos se puede observar un desviamiento y alejamiento del corto vestido de jovenzuela. Puede decirse que París ha conseguido de nuevo una gran victoria, llevando a reinar el vestido de falda larga.

El que hoy quiera ser moderno, deberá vestirse a la antigua. Uno de los más preciosos modelos que he podido observar en las nuevas colecciones, fué una capa de taft amarillo guarnecida con encajes Chantilly, que le daban un aspecto verdaderamente antiguo. En las noches habrán de verse vestidos de taft y satín que nos harán recordar los tiempos de nuestras abuelas.

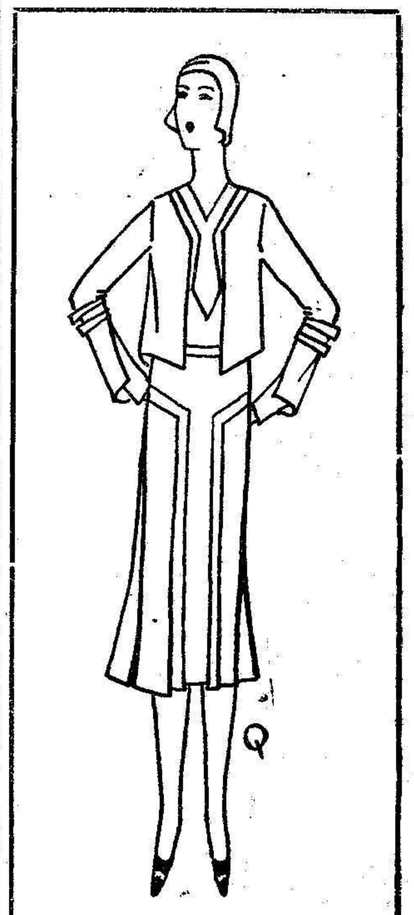

El talle en su lugar y la torerita, son lo más interesante de este modelo

Ordenanza sobre vestidos en China

Aquí da mucho que pensar, a lo que conducirán las nuevas ordenanzas del Gobierno, que prohiben bajo multas pecuniarias y de cárcel, el uso de «vestidos inadecuados», tanto a los hombres como a las mujeres. Se desea saber exactamente lo que Nanking entiende por «vestido inadecuado», y si los funcionarios harán uso de sus facultades para imponer las penas con que se amenaza. En «Leader» un periódico que se publica en inglés, pero que está bajo el control de los chinos, hemos podido leer lo siguiente, sobre el particular:

«El Decreto está concebido muy estrechamente. Contiene penas muy severas para todo muchacho joven que se deje crecer el pelo, y sobre todo para mujeres y muchachas que lleven las faldas muy cortas. El Decreto debería también haber impuesto penas por llevar camisas almidonadas. Todo ello son quimeras de una barbarie que ningún pueblo civilizado habría de soportar. Tal prohibición llevaría al Snoib americano a desistir de ir jamás a la China».

Número suelto: DIEZ céntimos
Suscripción para provincias: 9 ptas. trimestre
Franqueo concertado

EL TELEGRAMA DEL RIF

Redacción, Administración y Talleres: Calle Canalejas, núm. 16.—MELILLA
Apartado de Correos, n.º 8.—Teléfono n.º 24

Ford

Camión FORD

—Cuatro cilindros.
—Cinco velocidades.
—Seis frenos.
—Amortiguadores hidráulicos.
—Cubiertas de 32 por 6 en las 4 ruedas
—Aceleración rapidísima.
—Alta velocidad.
—Motor gran potencia.
—Máxima capacidad de transporte.
—Espléndidas carrocerías.

GERARDO DE LA PUENTE
AGENTE DEL "FORD" DESDE EL AÑO 1914
MELILLA Serrallo, 13 Teléfono 220

LINDSAY

Compañía Tintorera Norteamericana

Con más de 2.000 sucursales establecidas por los cinco Continentes; LINSAY sin competencia en el mundo entero ha llegado a Melilla para resolver problemas de antes complicados. Lutos en 12 horas.

¡LINDSAY!

Esta palabra sale de todos los labios; al ver en la calle un traje bien teñido y bien planchado.

(TALLERES) mecánicos en Melilla, Mar Chica, núm. 2.

DESPACHO, Isabel la Católica, número 5, sus entregas son rapidísimas.

¿Precios? Lo que V. quiera pagar

TINTORERIA Lindsay Americana

Automóviles "Albatera"

SERVICIO DIARIO para
Berkanne, Uxda, Orán, Fez, Casablanca

HORAS DE SALIDA:

De Melilla para Uxda a las . . 6 mañana
De Uxda para Orán a las . . 13 »
De Uxda para Casablanca a las 13,30 »

DESPACHO Y OFICINAS:
GENERAL MARINA, NÚM. 1.—TELÉFONO 171
GARAGE Y TALLERES: MONTEMAR, 1

Compañía Trasatlántica

Servicio del mes de ABRIL de 1930

Línea del Cantábrico a Cuba-Méjico. — El vapor «Cristóbal Colón», saldrá de Bilbao y Santander, el 8 de Abril, de Gijón el 9 y de Coruña el 10, para Habana y Veracruz, escalando Nueva York al regreso.
Próxima salida el 4 de Mayo.

Línea del Mediterráneo al Brasil-Plata. — El vapor «Infanta Isabel de Borbón», saldrá de Barcelona el 5 de Abril, de Almería y Málaga el 6 y de Cádiz el 8, para Santa Cruz de Tenerife, Río de Janeiro, Montevideo y Buenos Aires.
Próxima salida el 5 de Mayo.

Línea del Mediterráneo a Cuba-Nueva-York. — El vapor «Juan Sebastián Elcano», saldrá de Barcelona y Tarragona el 23 de Abril, de Valencia el 24, de Alicante el 25, de Málaga el 26 de Cádiz el 27 y de Vigo el 29, para Nueva-York y Habana.
Próxima salida el 14 de Junio.

Línea del Mediterráneo a Puerto Rico-Venezuela-Colombia. — El vapor «Marqués de Comillas», saldrá de Barcelona el 6 de Abril, de Valencia el 7, de Málaga el 8, y de Cádiz el 10, para Santa Cruz de Tenerife, San Juan de Puerto Rico, La Guayra, Puerto Cabello, Curacao, Puerto Colombia y Cristóbal, escalando al regreso en Santo Domingo.
Próximas salidas el 2 y 25 de Mayo.

Línea de Fernando Póo. — El vapor «Legazpi», saldrá de Barcelona el 15 de Abril, de Valencia el 16, de Alicante el 17 y de Cádiz el 20, para Arrecife, Las Palmas, Santa Cruz de Tenerife, Santa Cruz de la Palma, Río de Oro, Monrovia y Santa Isabel. (Fernando Póo).
Próxima salida el 15 de Mayo.

Agencia en Melilla: Jacob de J. Salama.
ALFONSO XII, 2 (Mantelete)

Monopolio de Tabacos del Norte de Africa

PRECIOS DE LAS LABORES QUE SE RECOMIENDAN

Picaduras

Gener Partagás	Libra	8,00
Idem, idem	1/4	2,50
Picadura extra	1/4	4,00
Victoria Eugenia	1/8	0,80
Flor de un día	1/8	0,90
La Rifeña	1/8	0,60

Cigarrillos

Elegantes, picado, cajetilla	20 cig.	1,00
Ovalados, superiores, hebra, cajetilla		0,45
Coloniales, idem, idem	20 cig.	0,50
Ovalados corrientes, idem	idem	0,35
Amarillos		0,30

Cigarros Puros

De Canarias, desde 0,15	a	0,60 pts.
De Filipinas, desde 0,30	a	1,00 pts.

Cigarros de la Habana

Aguila, Partagás	a	3,00 pts.
Hoyo Monterrey núm. 1	a	2,60 »
Coronas	a	2,30 »
Tacos de Cuba	a	1,60 »
Géneros de Gener	a	1,55 »
Brevas conservas	a	1,20 »
Panetelas	a	0,80 »
Carunchitos	a	0,75 »
Conchas	a	0,75 »

Tabacos y cigarrillos ingleses, egipcios y turcos

Para más detalles ver las tarifas en los estancos

LA VICTORIA

Empresa de POMPAS FÚNEBRES de EUGENIO GARCIA
La más acreditada por sus precios económicos

NOTA DE PRECIOS

PARA ADULTOS.—Entierro de PRIMERA CLASE, dos caballos, 125 pesetas.
Idem de SEGUNDA CLASE, dos caballos, 100 pesetas.
PARA PÁRVULOS.—Entierro de PRIMERA CLASE, dos caballos, 70 pesetas.
Idem de SEGUNDA CLASE, dos caballos, 45 pesetas.
PARA MILITARES.—Entierro de PRIMERA CLASE, dos caballos, 100 pesetas.
Idem de SEGUNDA CLASE, dos caballos, 75 pesetas.

Coches y carrozas de gran lujo.—Especialidad en arcas góticas y romanas, en maderas finas.—Magníficos sarcófagos, para traslados de restos.

Despacho: O'Donnell, 39, Tlfno. 412. Cochera: Alvaro de Bazán, 27, Tlfno. 448

JABON DE SALES DE CARABAÑA

Medicinal y de tocador. El mejor para las afecciones de la piel
De venta en Perfumerías y Droguerías
Pedidos: Hijos de R. J. Chávarri, Lealtad, 12, Madrid

Marsella — Melilla

Salida de Marsella los Martes — Llegada a Melilla los Viernes

Servicio fijo semanal y directo sin trasbordo. Este servicio se hace por los grandes buques de la COMPAÑIA YBARRA de Sevilla, que no omite sacrificios hacia sus clientes, recordándoles en reciprocidad como españoles, su deber patriótico de auxiliar con su carga a los buques de bandera española. Toda clase de facilidades en la entrega de las mercancías. Fletes económicos. Diríjanse las órdenes de embarque al agente de la Empresa en Marsella, Monsieur Lucien Rodrigues 2 Rue Suffren.

COMPAÑÍA HISPANO-MARROQUÍ DE GAS Y ELECTRICIDAD

MELILLA

"TRIANA" — BARRIO INDUSTRIAL

CENTRALES ELÉCTRICAS

"ESPAÑA" — CALLE DE CANALEJAS

VENTA DE ACEITES LUBRIFICANTES para toda clase de motores.
VENTA DE ACEITE COMBUSTIBLE GAS - OIL de la mejor calidad para motores DIESEL.—FUNDICIÓN de hierro, plomo, bronce, aluminio, etc.—PIEZAS según modelo hasta 3.500 kilogramos.

TALLERES Y ALMACENES: Alvaro de Bazán, 8
Dirección y Oficinas: SOR ALEGRÍA, 1. Teléfono núm. 133.

Nuestra Señora de los Llanos
de JOSÉ CALDERÓN

Unica casa que cuenta en esta plaza con coches estufas y Carrozas góticas.-Inmenso surtido en coronas de porcelana, pluma y pensamientos y de coronas en preciosos colores de abalorios inalterables al sol y lluvia de las principales fábricas de París a precios increíbles
ENTIERROS A PRECIOS SIN COMPETENCIA
Se hacen desde 22 pesetas en adelante.—Inmenso surtido en coronas de lujo y en ataudes de gran lujo y presentación.
SERVICIO PERMANENTE

Despacho Central: Prim, 17. Teléfono 188.
Cocheras: Alvaro de Bazán, 29. Teléfono 205.
Sucursales: Calle Mezquita, 17 (Barrio Real) y Reina Victoria, manzana 20 (Nador).

DESPACHO DE CERA DE TODAS CLASES AL POR MAYOR Y MENOR

UN BUEN CEPILLO Y UN DENTIFRICO ADECUADO SON LAS MEJORES ARMAS PARA CONSERVAR UNA DENTADURA SANA

Producto de un estudio científico y de un perfeccionamiento sancionado por la práctica, la fórmula de

PERBOROL

hace de este dentífrico un poderoso agente de limpieza y de su empleo un medio profiláctico de indiscutible valor contra las afecciones bucales y dentarias, el cual halla su complemento en

EL CEPILLO EVANS ESTERILIZADO,

creado según las más modernas prescripciones de la higiene bucal.

PERBOROL
EVITA LA CARIES
BLANQUEA LOS DIENTES
FORTIFICA LAS ENCIAS

El impuesto del timbre a cargo del comprador

Sección de Anuncios Breves

ALQUILERES

SE ALQUILA piso principal en la calle Alfonso XIII, número 13. Razón en la misma. 342

PISO para alquilar. García Cabrelles, 24, 3.º, con agua. 100 ptas. Visible de 4 a 6. 380

ALQUILO garage con agua en Cabo Noval, 14. Informes, Alfonso XII, núm. 7. 408

ALQUILASE un piso en 60 pesetas. Alvaro de Bazán, 12. 446

ALQUILO habitaciones derecho a cocina. Pradilla, núm. 16. Barrio Obrero. 445

ALQUILO un piso, tres habitaciones. Explorador Badía, número, 15. 469

CASA de baños. Alfonso XIII 24. Habitaciones amuebladas des de 40 ptas mensuales. 422

ALQUILO casa sola. Eloy Gonzálo, núm. 1. Razón, Alemany. O,Donell, 23. 434

ALQUILO piso. León, 28. Razón, Alemany. O,Donell, 23. 435

SE ALQUILA portal. Margallo, núm. 10. 470

ALQUILO calle Castelar, 48, piso segundo. Razón, calle Alfonso XII, núm. 5. Mantelete. 478

ALQUILO piso. Avellaneda, 15. Príncipe. 473

ALMONEDAS

ALMONEDA comedor y dormitorio completo, seminuevo, y varios. Miguel Zazo, 16, seizquierda. 453

ALMONEDA sillería antigua, gutapercha barata para despacho o consulta, también dos colchones borra, hilo. Santiago, 11 principal. Mantelete. 475

COMPRAS Y VENTAS

NOVIOS: No comprar vuestros muebles, sin visitar la Casa Flores, especialidad en muebles de lujo y económicos. Fábrica de sommiers y camas de campaña Arturo Reyes. 1. (Frente a Hermanas Boigues). 3

SE VENDE casa, calle San Miguel, 34. (Barrio Medina Sidonia). Razón, en esta administración. 459

VENDO casa con agua abundante en Batería Jota, manzana S. núm. 1. Razón, Castelar, 59. No se admiten corredores. 754

PUERTAS vidrieras de calle, se venden muy baratas. Sastrería Camarero. O,Donell, número 9. 399

COCHE Ford, completamente nuevo, modelo antiguo, vendo barato. Razón, Polavieja, 62. 290

TRINCHERAS para niños de 18, 20, 22 y 24 pesetas. «La Pilarica». 51

REALIZAMOS 500 trincheras para caballero, con chaleco de paño a 30 ptas. «La Pilarica». 50

GRAN exposición de telas blancas en todos los anchos. Precios de fábrica. La Villa de Madrid, la que más barato vende. 120

TRINCHERAS para niños. «La Pilarica». 49

SE VENDE artística gramola eléctrica, mueble de lujo, 1,30 m. de alto, por 0,60, su valor, con 70 discos dobles, 2.200 pesetas. Se vende por 950, y un dormitorio nogal, por 300 ptas. Polavieja, 3, principal, izquierda. 444

SE VENDE «Citroen», 5 H. P. perfecto estado. «La Pilarica». 443

CAMIONETA «Ford» de una tonelada se vende, facilidades en el pago. Arroyo Hermanos. Carretera Hidúm. 457

¡SARGENTOS! Gorras kaki por diez pesetas en «La Sevillana». Alfonso XIII, 31. 456

SEÑORAS. Llegaron las lanas para labores. La Villa de Madrid, la que más barato vende. 119

VENDO coche de caballos, breack francés. Montemar, 16. Industrial. 427

SE VENDE una camioneta «Ford», moderna, carrocería último modelo. Razón, «Venta Eritaña». 459

VENDO establecimiento bebidas. Sherlock, 1. 458

VENDO armario luna y lavabo. Serrallo, 13, principal, derecha. 472

VENDO máquina de coser nueva. Aizpuru, 24. 471

AGUA DE COLONIA a granel, desde 2,50 hasta 10 pesetas litro, veinte perfumes distintos, en «La Levantina», Alfonso XIII, 34. 369

CONSULTAS

MARIA CANILLAS. Profesora en partos y cirugía, externa de la Maternidad de Barcelona. Castelar, 26, principal, derecha. 1.228

COLOCACIONES

SE NECESITA muchacho de 12 a 15 años, con buenas referencias, en casa de «La Francesita Victoria». O,Donell, número, 24. 467

SE NECESITA una dependienta que conozca el ramo de sederías y tejidos, para el «Bazar Marroquí». Inútil presentarse sin buenas referencias. Informarán, O,Donell 8. oficina. 466

SIRVIENTA necesito, buen sueldo. Zoco Ingenieros. Pabellones mampostería, núm. 4, 1.º derecha. 474

ENSEÑANZAS

R. DESCAL. Prim, 10. Teléfono 496. Francés, inglés, comercio, carrera, taqui-mecanografía. 509

VARIOS

SEÑORAS: Ondulación Marcel, permanente y cortes de pelo, todo a domicilio. Por el profesor Pelegrín. Avisos: Castelar, 14. 151

TRASPASO tienda de ultramarinos. Castelar, 7. 418

SE TRASPASA establecimiento ultramarinos. Mercado del Polígono, caseta núm. 34. Para tratar, Cataluña, 25. 468

¡SARGENTOS! Gorras entregadas al día. «El Blanco y Negro». 450

AVISO: Los señores que tengan ropa en el «Taller Parisién, pueden pasar a recogerla antes del día seis del actual por tener que marchar su dueño a la península. 477

C. CAMPOS. Modista. Plisados, vainicas y bordados. Conde del Serrallo, 4, primero. 476

Omnibus Automóviles de Melilla S. A.

LÍNEAS ESTABLECIDAS:
SERVICIOS DE LA CIUDAD: Hípica.—Roal.—Sanjurjo.—Tesorillo.—Alfonso XIII. Reina Regente.—Cabrerizas.—Farhana.
SERVICIOS DEL PROTECTORADO: Segangan.—Nador.—Tauima.—Zeluán.—Monte Arruit.—Servicio diario a Uxda, (Zona francesa)
Grandes descuentos por abonos

Oficinas: General Marina, 9 Teléfono 520 — Garage y Talleres: Alvaro de Bazán, 38 Teléfono 589

FOLLETIN DE EL TELEGRAMA DEL RIF 41

MARIDOS INFAMES

POR
Carolina Invernizio

Se encontró al cochero que había conducido a Mauricio a su casa.

El buen hombre confesó que el joven le había detenido en el Corso Siccardi a las dos de la madrugada.

El cochero notó que Mauricio estaba palidísimo, alterado, despavorido, tanto, que la voz le temblaba al darle la dirección de su casa.

El auriga creyó que el joven había sido agredido, pero no le quiso hacer ninguna pregunta.

Cuando Vittoria se enteró de la prisión y de la acusación que pesaba sobre el joven, exclamó con angustia en presencia de su marido:

—No, no es posible; él es inocente.

—¿Cómo lo sabe usted? — respondió Darío mirándola con ojos centelleantes.

La condesa, con las manos cruzadas sobre el pecho, como para sofocar los precipitados latidos de su corazón, no respondió.

Pensaba en los sucesos de aquella noche tan fecunda en emociones para ella.

Cuando regresó a su alcoba después de acompañar a Mauricio, notó que continuaban llamando a la puerta de la salita.

La joven abrió resueltamente. Y se encontró enfrente de su marido.

—¿Es usted? — dijo ella con altivez. — ¿A qué viene a molestarme a esta hora, haciendo un ruido capaz de despertar a todos los criados?

El conde tenía alteradas las facciones de un modo espantoso.

Rechazó a su esposa y entró como un loco en la alcoba de Vittoria.

—¡Un hombre ha entrado, debe encontrarse aún aquí y no se me escapará! — exclamó.

Miró detrás de las cortinas del lecho, examinó minuciosamente toda la habitación de su esposa, sin que ésta hiciese el menor gesto para contenerle, sin que se moviese de su sitio.

Unicamente había palidecido un poco. ¿Cómo podía su marido sospechar de ella? ¿Le habían avisado de la presencia de Mauricio? Pero ¿quién podía saberlo?

Darío, convencido de la inutilidad de sus pesquisas, volvió al lado de ella.

—Le ha hecho huir por la galería— exclamó; — está usted de acuerdo con su vecina; pero yo sabré poner remedio... Y tenga presente que mataré al hombre que ose entrar aquí, que la mataré a usted también...

—En ese caso viviré mucho tiempo — respondió fríamente Vittoria; — ande, caballero, acabe de ultrajarme: usted está loco o borracho y hago demasiado teniendo paciencia para escucharle; déjeme, le repito, y diga a su amante que si cree ponerse en lucha conmigo se engaña; la desprecio demasiado para cuidarme de sus rastreras venganzas.

Darío se retiró confuso, casi humillado.

Pero la noche siguiente, cuando oyó que su esposa protestaba vivamente de la inocencia de Mauricio, todas sus sospechas volvieron a despertar e incapaz de contenerse, encontrándose sólo con Vittoria, exclamó:

—¿No es cierto que estaba él en la alcoba de usted la noche del crimen? ¡El, su amante!

Darío creía que iba a ver a la joven humillada, confusa; pero Vittoria irguió aún más la cabeza y sin apartar su mirada de la de su marido, contestó:

—Caballero, un insulto salido de sus labios no puede ofender a una mujer honrada. Sí; a pesar de todo lo que usted pueda decir, de todo lo que pueda pensar, repetiré siempre delante de todos que el prometido de Lilla es inocente.

—Y... ¿dará también las pruebas?

Vittoria se sobrecogió. La imagen de su padre se le había aparecido.

El marqués de Castellazzo, moriría de dolor si supiese que su hija había recibido de noche en su alcoba a un hombre que no era su marido.

¿Y Vittoria podía decirle la verdad? ¿La creería?

Y su misma madre y todos los demás, ¿creerían que en aquel coloquio no había habido falta ninguna, que Mauricio no era su amante?

La infeliz joven se hallaba envuelta en una red de la cual no saldría fácilmente. Comprendía que callando perdía a Mauricio y que hablando se perdía a sí misma y deshonraba el nombre de su padre.

Sufría horriblemente; sin embargo, sostuvo impertérrita las miradas de su marido.

—Cree usted insultarme, vejarme, hacerme descender a los ruegos con sus mordaces palabras — exclamó: — pero se engaña.

El conde se acercó más a ella.

—Recuerde, Vittoria, que ante la ley y ante el mundo soy su esposo — dijo con voz sibilante. — Puede estar contenta de que no encontrará a su amante en la alcoba, pues de lo contrario, tenía el derecho de matarlo. Pero me consideraré vengado viendo que le condenan por asesino.

Y sin agregar más la dejó sola.

Vittoria, sintiéndose desfallecer, sentóse en una poltrona.

¡Ah! No eran ya las amenazas de su marido, por el que no sentía más que odio y desprecio, las que le abatían así. No, en aquel momento sufría pensando en Mauricio, al que el conde creía su amante.

¿Por qué había aceptado el apoyo del joven? ¿Por qué aquella noche le permitió que permaneciese en su alcoba?

Mauricio, en vez de salvarla, la había perdido. La había hecho perder en estima ante sus propios ojos.

No, no debió recibirle, ni aun presentándose en nombre de su padre y de Lilla.

Vittoria se estremeció pensando en la prometida del joven. ¡Cómo debía sufrir la muchacha sabiendo la acusación que pesaba sobre Mauricio!

Pero ¿quién fué el asesino?

¿Por qué misteriosas circunstancias se perpetró aquella noche el horrible asesinato?

¿Comenzaba la venganza de Alda?

Su cabeza se perdía en horribles conjeturas. En vano su mente buscaba la verdad de lo ocurrido.

Cuando así fantaseaba le anunciaron la llegada de su padre.

Vittoria apenas tuvo tiempo para componer su semblante.

El marqués entró; estaba pálido, cejijunto.

Después de besar a su hija, le preguntó vivamente:

—¿Y Darío?

—Ha salido.

—Mejor; estoy enfadado con él. ¿A qué clase de gente había alquilado el pabellón? ¡Pobre Vittoria mía! Comprendo la impresión que habrás recibido al conocer el horrible crimen que se ha cometido a dos pasos de aquí y conociendo a su autor.

La joven temblaba silenciosamente.

—¿Qué dices? ¡Eh! Me disgusta por Lilla, que recibirá un golpe mortal — continuó el marqués. — Pero ya ves cuánto nos engañamos los hombres en nuestros juicios. Mauricio era un joven que me gustaba mucho por su aire franco, abierto, leal; te juro que si hubiese tenido que escoger marido para tí, habría querido que éste se le asemejase.

Vittoria bajó el rostro, cubierto de ardiente rubor.

El marqués, continó sacudiendo la cabeza.

—¡Y de verdad que me habría lucido! Mauricio es un bribón que sabe fingir