Mediterráneo

CASTELLON DE LA PLANA
Depósito Legal: CS 6 - 1958

PRENSA Y RADIO DEL MOVIMIENTO
Director: JAIME NOS RUIZ

Redacción, Admón. y Talleres: Avda. Cornuda y Velasco
Tels. 22 00 56 y 22 00 60

MIERCOLES, 15 OCTUBRE 1969. — AÑO XXXI. — N.º 9.619 — PRECIO: 3 PESETAS

25 aniversario de la muerte del Mariscal Rommel

HERRLINGEN (Alemania), 14. — (Efe-Reuter). — El 25 aniversario de la muerte del Mariscal Erwin Rommel ha sido conmemorado hoy con un servicio fúnebre junto a su tumba.

Al servicio fúnebre asistieron su hijo Manfred y su viuda. Soldados del cuartel que lleva su nombre y tropas aliadas proporcionaron la guardia de honor.

Los archivos de Rommel, instalados en el Ayuntamiento de Herrlingen han sido abiertos al público por primera vez con este motivo.

Incursión de aviones de Biafra contra un campo petrolífero de Nigeria

BENIN (Nigeria), 14. — (Efe-Reuter). — Tres aviones biafreños efectuaron hoy una incursión sobre un campo petrolífero, dando muerte a un paisano y provocando un incendio en un depósito, según se ha dicho de fuente militar. Los aviones intentaron también atacar además dos ciudades, Sapele y Benin, siendo repelidos por fuego de tierra. El depósito de petróleo alcanzado por un cohete a mediodía de hoy —hora local—, estaba aún en llamas a última hora de hoy. Es una de las instalaciones de Ogharefe (cerca de Sapele) y a unos 60 kilómetros al sur de Benin.

SOLIS se reunió en Algeciras y La Línea con los ex-trabajadores de Gibraltar

En franco diálogo sobre los problemas que les afectan y posibles soluciones

LA LINEA DE LA CONCEPCION, 14. — (Crónica del redactor-jefe de PYRESA, Emilio González Navarro).— Algunos políticos suelen recurrir a veces a una vieja fórmula utilizada con cierto éxito desde hace muchísimo tiempo. Me estoy refiriendo a la demagogia. Parece indudable que unas cuantas frases improvisadas con recitación cuidadosa en el gesto, de un discurso preparado por colaboradores expertos, producen el efecto deseado de provocar ovaciones y gritos de adhesión. Bien es verdad que el éxito suele ser poco duradero, por cuanto la demagogia se basa, fundamentalmente, en la proclamación de pretendidos derechos y en la promesa de realidades que jamás llegan a concretarse. Otros políticos entienden que su misión consiste en afrontar los problemas directamente y buscar su solución en estrecho contacto con aquellos a quienes esos problemas afectan de manera más directa.

Yo diría que el Ministro Solís puede servir de ejemplo de cómo actúan estos últimos. Son las once de la noche y acabo de dejarle camino de Sotogrande, donde va a saludar a los jugadores de la Selección Nacional, que mañana se enfrentará a los finlandeses. A lo largo de las últimas cinco horas, Solís ha celebrado dos reuniones con los antiguos trabajadores de Gibraltar; una en Algeciras y otra en La Línea. Las dos en las casas sindicales de ambas localidades.

La situación de estos hombres, que vieron interrumpida bruscamente su actividad laboral el día 6 de junio, al ser cerrada definitivamente la frontera con el Peñón, no es fácil. La ayuda económica que están recibiendo sirve exclusivamente para paliar, de momento, unas necesidades perentorias. El respaldo de la opinión nacional a su actitud compensa en

Pasa a la pág. 10

Maniobras de observación a corta distancia entre la «Soyuz VII» y la VIII

No ha habido ensamblaje entre las mismas

VIENA, 14 (Del corresponsal de Pyresa, Francisco Eguiagaray).— Hace más de 24 horas que, según la información oficial soviética, "los tres laboratorios espaciales continúan en estrecha colaboración sus investigaciones y experimentos según un plan conjunto". A las cuatro de la tarde, hora de Moscú, los Soyuz VI, VII y VIII habían completado respectivamente sus 50, 34 y 18 órbitas alrededor de la Tierra.

Hasta las diez de la noche de Moscú no ha sido posible en cambio lograr confirmación oficial de la afirmación soviética, según la cual los Soyuz VII y VIII habrían realizado una maniobra de acoplamiento. Los observatorios especializados occidentales, que desde el primer lanzamiento habían pronosticado con una exactitud casi de minutos los dos siguientes, aventuraron también la opinión de que el fin fundamental del proyecto era establer una estación espacial.

Los científicos soviéticos declaran abiertamente desde hace tiempo que el plan soviético para la conquista del espacio se encamina al establecimiento de tales estaciones, desde las cuales sería mucho más fácil que desde la tierra la investigación cósmica y el lanzamiento de otros artefactos a la luna y demás cuerpos celestes. El gran secreto que aún rodea la actual empresa soviética es tan sólo si se trata de establecer un estación de pruebas previas. El acoplamiento de los Soyuz IV y V, el sistema perfeccionado para la salida de astronautas al espacio que poseen los Soyuz —con dos cámaras en vez de una—, la técnica de soldadura en el vácio que según declara la información oficial es uno de los experimentos fundamentales previstos en esta ocasión concentrada en la navegación manual y maniobrabilidad de los Soyuz y otros muchos datos, confirman que el objetivo final se aproxima, cúmplase o no en este vuelo triple. Muy interesante es también la indicación contenida en un reportaje de la revista sindical "Trud", de que la astronave Soyuz está concebida para vuelos de larga duración, por lo que va dotada de baterías solares plegables. Ello es un indicio definitivo respecto a la decisión de establecer estaciones especiales estables. Las actuales órbitas de los tres Soyuz, que oscilan entre los 180 y los 230 kilómetros sobre la Tierra son, sin embargo, estables por mas de ocho o diez días, a juicio de los científicos occidentales, pero el mismo reportaje aludido recoge que los Soyuz cuentan con medios para maniobrar hasta un altura de 1.300 kilómetros.

SENTIDO PRACTICO EN LA INVESTIGACION ESPACIAL RUSA

La información soviética ha detallado hasta ahora los siguientes tipos de investigaciones y experimentos en el actual programa:

1) Navegación y capacidad de maniobra, destacando la navegación dirigida por los astronautas manualmente y la orientación autónoma desde las astronaves.

2) La soldadura en el vacío y demás técnicas de acoplamiento.

3) Investigaciones geográficas, geológicas, y atmosféricas, desde la previsión de huracanes hasta la corrección de mapas y la investigación de las cuencas marinas.

4) La investigación propiamente cósmica, desde la fotografía de cuerpos celestes hasta la medición exacta de la intensidad lumínica real de los mismos.

5) La investigación médica y biológica respecto a la influencia de los vuelos espaciales en el organismo humano.

En una entrevista con el presidente de la comisión internacional de astronáutica del FAI, Alexander Roval, el diario del Gobierno soviético "Izvestia" destaca que la conquista del espacio es una empresa muy costosa que no puede separarse de sus perspectivas de rendimiento práctico. En tal sentido, Koval distingue tres direcciones: la reproducción y utilización en la Tierra de condiciones que permitan nuevos procesos de producción, como el vacío y el frío absolutos, el empleo en la producción normal de las técnicas desarrolladas gracias a la astronáutica, y finalmente la realización de procesos productivos en el espacio. Koval no duda en afirmar que estos sistemas, aún en estado de experimentación, llegarán a ocupar

Pasa a la pág. 10

CASTIELLA se reune en Bruselas con los embajadores españoles

Se examinó el momento actual de las negociaciones entre España y el Mercado Común

BRUSELAS, 14 (EFE). —Fernando María Castiella, Ministro español de Asuntos Exteriores, ha presidido en Bruselas una reunión de Embajadores españoles en Europa. La reunión que comenzó ayer por la tarde terminará mañana al mediodía.

Según declaró Castiella a la prensa, la reunión ha sido la ocasión para pasar revista al actual momento de las negociaciones entre España y el Mercado Común Europeo. Castiella calificó la próxima aprobación del segundo mandato de negociaciones entre España y la C. E. E. por parte del Consejo de Ministros de esta última como "paso importante", en las negociaciones.

"Ahora, esperamos mejorar nuestras posiciones", añadió Castiella refiriéndose al segundo mandato.

Castiella justificó la reunión de Embajadores por el momento importante en que se hallan no sólo las negociaciones España-C. E. E., sino también el propio Mercado Común Europeo.

El Ministro español de Asuntos Exteriores declaró que en la reunión de Embajadores se pasaría revista a otros temas de interés internacional, como las perspectivas de la adhesión de Inglaterra al Mercado Común Europeo y sus posibles consecuencias para España, la situación en Oriente Medio y en Vietnam, etcétera. Este cambio de impresiones tendrá lugar mañana por la mañana.

Además de Castiella, asisten a la ca Exterior del Ministerio de Asunca Exterior del Ministerio de Asuntos Exteriores, Ramón Sedo, los Embajadores de España ante la Comunidad Económica Europea, Alberto Ullastres, en Bruselas, Jaime Alba, en París, Pedro Cortina, en Londres, Marqués de Santa Cruz, en Roma, Alfredo Sánchez Bella, en Bonn, Sebastián de Erice y en La Haya, Angel Sanz Briz, el Director General de Organismos Internacionales, Marqués de Nerva, el Subdirector General de Relaciones con las Comunidades Europeas, José Luis Cerón, y el Jefe del Gabinete del Ministro, Marcelino Oreja.

Vuelve la calma a Belfast

La guarnición británica está ahora integrada por nueve mil hombres

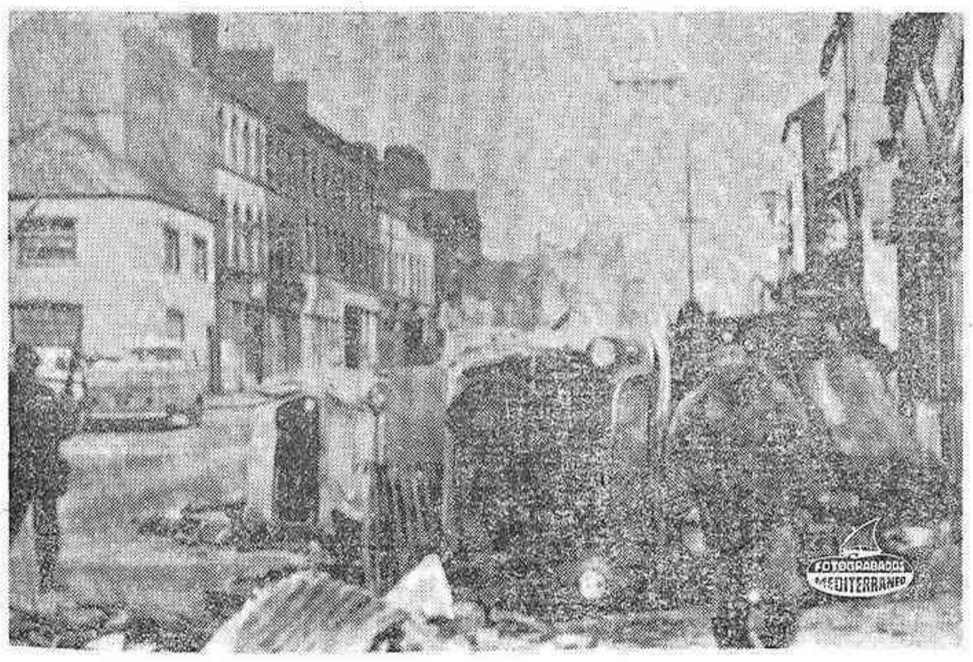

BELFAST. — Los extremistas protestantes se han pronunciado contra el plan para poner fin a la pugna existente entre católicos y protestantes en Irlanda del Norte. La policía hubo de enfrentarse a grupos de protestantes que levantaban barricadas en Shankill Road, sector protestante. Y se han oído disparos en las proximidades de dicho sector. Barricada con automóviles levantada en Shankill Road, donde los protestantes se hicieron fuertes antes de ser desalojados por las tropas británicas. Tres personas han resultado muertas y 43 heridas. — (Telefoto UPI-CIFRA)

BELFAST (Irlanda del Norte), 14. — (Crónica telefónica del corresponsal de Pyresa, Antonio Castro). — El país tiene tragado ya el problema del Ulster "no es cuestión de meses, sino de años", pero anoche volvió a recordárselo el Ministro de Defensa al final de un movido debate parlamentario.

En el debate, Gobierno y oposición se mostraron significativamente de acuerdo: laboristas y conservadores son los padres de esta criatura, que revienta injusticia por todos sus poros; condenan la violencia, pero cada vez son más débiles las voces que señalan la raíz de estos desórdenes. (En realidad, anoche solo se escuchó una vez que denunciaba este compadreo culpable: la de Bernadette Devlin, escoltada por las protestas de sus colegas y por los aplausos de los espectadores).

En vísperas de una convocatoria para elecciones generales, laboristas y conservadores se felicitaron mutuamente; desde luego, en la agenda electoral no será incluido el grave problema del norte de Irlanda.

EL EJERCITO

El Ministro de Defensa, naturalmente, sólo dijo media verdad: traslado de tropas destacadas en Alemania (OTAN) y dinero para el peligro.

Pero en Moenchenrlalbach, cuartel general del ejército británico destacado en Alemania, creyeron que se levantaba el secreto y un portavoz anunció esta mañana que diversas unidades de carros armados y de artillería, se entrenan allí hace algunas semanas para luchar contra revueltas callejeras, tipo Ulster.

La declaración ha sentado mal en Londres y otro portavoz corregiría a su colega: "Todo ejercicio que realizan nuestras tropas en Alemania, es parte de un programa general de entrenamiento. Nuestras tropas no se preparan especialmente para represiones contra personal civil".

Ya da igual: nadie duda de que el ejército británico se prepara para la batalla del Ulster; ni de que la cosa va para largo.

LA VIOLENCIA.

Mientras, en Belfast, esta madrugada, hubo nuevos intentos —del lado protestante— para construir barricadas. El ejército acabó con ellos sin contemplaciones. (He visto a un tipo resistirse a un oficial e intentar golpearlo: el oficial lo metió dentro de un escaparate de un puñetazo).

Una mujer, Cornelia Fultón,

Pasa a la pág. 11

Juró como Consejero del Reino el Teniente General D. Julián Rubio López

MADRID, 14 (PYRESA). — A primera hora de la tarde de hoy se celebró en el palacio de El Pardo, en el despacho de Su Excelencia el Jefe del Estado, el solemne acto de juramento de su cargo de Consejero del Reino del Teniente General D. Julián Rubio López.

Durante la ceremonia acompañaban al Caudillo los componentes del Consejo del Reino, presididos por el señor Iturmendi, jefes de las casas Civil y Militar y ayudantes de campo de Su Excelencia.

Escoja la funda que desee para
TAPIZAR SU COCHE
en 20 minutos la colocaremos
Avda. Rey D. Jaime, 98
(Frente Instituto). Telf. 216452

Los Príncipes de España, en Teherán

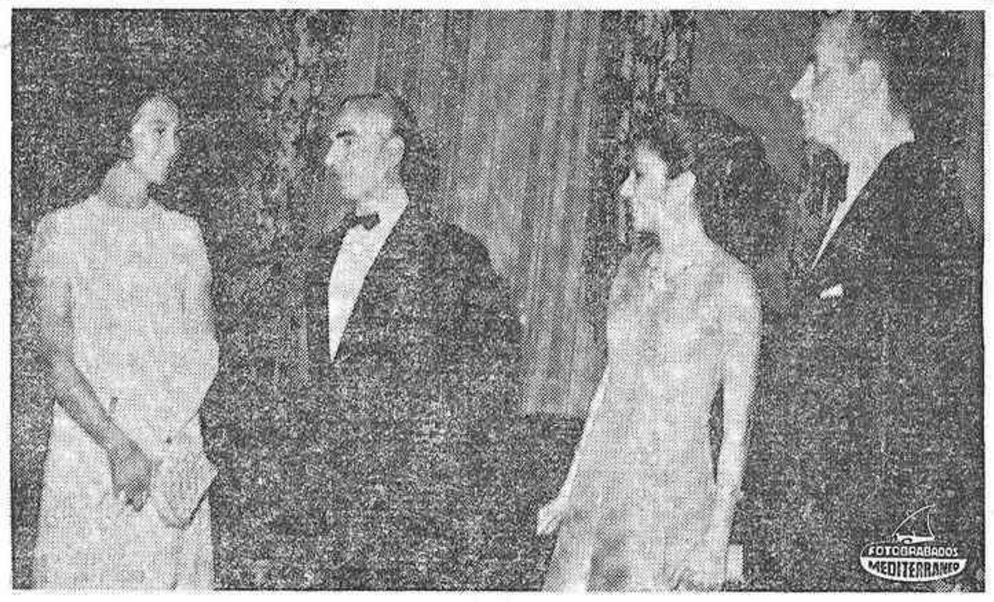

TEHERAN. — El Sha de Persia y la Emperatriz Farah Diba con los Príncipes de España D. Juan Carlos y doña Sofía, fotografiados en el Palacio Imperial, momentos antes de la cena de gala que los Emperadores persas ofrecieron a los Príncipes españoles.— (CIFRA GRAFICA)

La constitución social de la Iglesia está ordenada hacia su interna realidad espiritual

Intervención de Monseñor Morcillo en el Sínodo

Su Santidad presidió también del principio al fin la segunda jornada de trabajo

CIUDAD DEL VATICANO, 14. (Efe).— El Presidente de la conferencia episcopal española, Monseñor Casimiro Morcillo, Arzobispo de Madrid, habló esta mañana en el sínodo. Monseñor Morcillo —que tuvo una intervención eminentemente teológica— hizo notar que la comunión entre los fieles debe ser considerada como requisito indispensable para la comunión jerárquica, porque en su aspecto teológico no es otra cosa que una participación en la vida divina, con el Padre, con Cristo y con el Espíritu Santo.

No existe, por otra parte, comunión auténtica y plena si la Iglesia no está basada en Cristo: una Iglesia, en la cual las dos realidades (la interna y espiritual y la externa y social) se completan mutuamente y no pueden separarse.

La constitución social de la Iglesia está ordenada hacia su interna realidad espiritual, pero la realidad interna se concreta exclusivamente en una Iglesia visiblemente estructurada.

En el gobierno de la Iglesia se puede verificar una cierta «bipolaridad»: el supremo pontificado y el episcopado. El primero no exige la sacramentalidad, mientras el episcopado la exige más aun, es mediante ella como se produce el ingreso en el colegio episcopal. Esta «bipolaridad» constitucional esútil y necesaria a la iglesia, pero puede acarrear peligros que deben ser evitados como son el de un exagerado centralismo o el de un episcopalismo tambien exagerado.

El colegio episcopal tiene necesidad del Papa, mientras que el Papa no tiene de los obispos para ejercer el magisterio o dictar leyes. Sin embargo, por razones psico-sociológicas, el Papa puede —y de hecho lo hace espontáneamente— consultar a los obispos en particular o a través de sus conferencias.

S.S. PRESIDIO LA SEGUNDA SESION

CIUDAD DEL VATICANO, 14. (Efe).— También la segunda jornada de trabajo del sínodo extraordinario inaugurado el pasado sábado, fue presidida, del principio al fin, por Su Santidad el Papa, que fue recibido con un cordial aplauso por los padres sinodales, al entrar en el aula acompañado por los presidentes delegados.

Dirigió la discusión el presidente delegado de turno, Cardenal Valeriano Gracias, Arzobispo de Bombay, quien después de dirigir un saludo al Santo Padre, agradeciéndole su presencia, advirtió que, de modo excepcional, se autorizaba a utilizar en el aula, a quien lo pida con un día de antelación, un idioma usual: frances, inglés, español o alemán.

En la sesión de hoy hablaron, ya en francés, el arzobispo de Paris, Cardenal Marty, el Patriarca Máximo Quinto de los melquitas y el Arzobispo de Dakar, Monseñor Thiandoum.

El Secretario General del sínodo Monseñor Rubin, antes de leer la lista de padres que habían pedido intervenir en el debate de esta primera parte, ha informado respecto a algunos encuentros que hay en programa entre los presidentes de conferencias episcopales y algunos prefectos de dicasterios de la Curia romana.

Para esta misma tarde está previsto un encuentro con el Cardenal John Joseph Wright, Prefecto de la Sagrada Congregación del Clero. El próximo viernes, se celebrará otro con el Cardenal Carlo Confalonieri, Prefecto de la Sagrada Congregación para los obispos. Sucesivamente seran anunciados otros.

Durante la sesion les fue distribuido a los padres el texto latino de las explicaciones dadas ayer por el Cardenal Pericles Felici sobre las variaciones hechas al reglamento del sínodo, así como una instrucción sobre el modo de usar los aparatos para las traduciones simultáneas.

El primero en hacer uso de la palabra hoy fue el Cardenal Suenens, Primado de Bélgica, que practicamente, ha resumido sus puntos de vista dados ya a conocer en declaraciones a la prensa, aunque esta vez de un modo algo más suavizado.

Además del Cardenal Suenens actuaron otros dieciocho padres que, en términos generales, resaltaron la importancia del tema propuesto para este sínodo extraordi-

Pasa a la pág. 11

...terio de Cultura 2007

Noticias de la Ciudad — Noticias de la Ciudad

Continuamos bajo el mejor de los tiempos. No está muy claro el firmamento, pero no se acerca a síntomas lluviosos. Lo que sí hace es calor, en algunos casos notándose bastante.

Gran jornada para nuestra ciudad y para nuestra provincia esta de la apertura de Curso en el Colegio Universitario de Castellón, que nace con todos los pronunciamientos favorables. Los actos de ayer revistieron excepcional solemnidad y fueron, bajo la presidencia del Rector de la Universidad, que representaba al Ministro de Educación y Ciencia, como el mejor de los auspicios para esta nueva realidad que surge para Castellón.

Comenzaron también ayer las tareas de la red sindical Local, y por la tarde, en la Residencia del Sindicato de Transportes, tuvo lugar la reunión del Pleno del Consejo Económico Sindical Provincial para estudiar y pronunciarse sobre el proyecto de Ley Sindical que se halla en las Cortes.

CENTROS OFICIALES

Gobierno Civil

El Jefe Provincial y Gobernador Civil, a Madrid

Con esta fecha me desplazo a Madrid para asuntos oficiales, encargando del mando de la provincia, hasta mi regreso, al Ilmo. señor Secretario General del Gobierno Civil, D. Fernando de Val Marco.

Castellón de la Plana, 14 de Octubre de 1969.

EL GOBERNADOR CIVIL,
Fernando Pérez de Sevilla y Ayala

Ayuntamiento

SESION DE LA PERMANENTE.— Para hoy a la una ha sido citada la Comisión Permanente para celebrar su sesión semanal con el siguiente orden del día:

Lectura y aprobación del acta de la sesión anterior; Despacho de oficio; Expedientes de obras; Dictamen de la Comisión de Fomento referente a la instalación de elementos auxiliares de la construcción; Id. id. relativo a concesión de prórroga para la terminación de una obra; Dictámenes de la Comisión de Gobernación sobre personal; Facturas y gastos por atenciones municipales; Despacho extraordinario; Preguntas e interpelaciones.

Farmacias de Guardia

Hoy estarán de guardia las siguientes farmacias:
SERRANO, Mayor, 5.
ROZALEN, Av. Rey D. Jaime, 67.
ALCON, Jorge Juan, 55.

CATOLICIDAD

SANTORAL

SANTOS DE HOY. — Santos Teresa de Jesús, vg.; Bruno, ob.; Fortunato, Agileo, mrs.; Antioco, Severo. obs.; Aurelia, vg.. Tecla, abadesa. — MISA DEL DIA. — De Santa Teresa de Jesús. — Blanco.— III cl.

SANTOS DE MAÑANA.—La Pureza de Nuestra Señora. — Santos Eduvigis, vda.; Ambrosio, Florentino, Lulo, obs.; Galo, abad; Gerardo, Mayela, cf.; Bercario, abad; Saturnino, Nereo, Martiniano, Saturiano, Eliflo, mrs. — MISA DEL DIA. — De Santa Eduvigis. — Blanco. — III cl.

Cultos

SANTA MARIA. — Hoy, misas a las 7, 7'30, 8, 8'30, 9, 9'30 y 11 de la mañana. Por la tarde, misa a las 8.

SAGRADA FAMILIA. — Hoy, misas a las 7, 8 y 9 de la mañana. Por la tarde, misa a las 8.

SAN PEDRO. — Hoy, misa a las 7'30 de la tarde.

SANTISIMA TRINIDAD. — Hoy, misas a las 7'05, 8, 9 y 10 de la mañana. Por la tarde, misas a las 6'30 y 7'30.

SAN JOSE OBRERO. — Hoy, misas a las 8 de la mañana y 7 de la tarde.

SAN FRANCISCO. — Hoy, misas a las 8 de la mañana y 7'30 de la tarde.

SAN JUAN BAUTISTA. — Hoy, misas a las 8 de la mañana y 7'30 de la tarde.

SAN VICENTE FERRER. — Hoy, misas a las 8 de la mañana y 7'30 de la tarde.

SAN CRISTOBAL. — Hoy, misas a las 8 de la mañana y 7'30 de la tarde.

CAPILLA DEL CEMENTERIO.— Hoy a las 5'30 de la tarde, Rosario y misa.

SAN AGUSTIN. — Hoy, misas a las 8, 9 y 10 de la mañana, y 7'30 de la tarde.

SANTUARIO DEL LIDON. — Hoy, misa a las 6 de la tarde.

PP. CARMELITAS. — Hoy, misas a las 6'30, 7'30 y 9'30 de la mañana. Por la tarde a las 7'30.

Servicios prestados por la Cruz Roja

DESTACAMENTO DE CASTELLON. — Se han efectuado 23 servicios.

DESTACAMENTO DE VALL DE UXO. — Se han efectuado 24 servicios.

DESTACAMENTO DE VINAROZ. — Se ha efectuado 1 servicio.

En los demás destacamentos sin novedad.

SERVICIO DE POLICLINICA

En el día de hoy, están de servicio, los siguientes doctores:

Pediatría: Dr. Guiral, de 9 a 11 de la mañana.

Urología: Dr. Sansano-Peña, de 6 a 7'30 de la tarde.

Otorrinolaringología: Dr. Peinado Altable, de 7'30 a 9 tarde.

BANCO DE SANGRE

Se han efectuado 8 grupos sanguíneos.

CUPON PRO-CIEGOS
PREMIADO AYER
566
PAPEL-PLASTICO SUPERLAVABLE PARA REVESTIMIENTO DE PAREDES
colowall®

PERSONAL FEMENINO

de 15 a 18 años. Se precisa para fábrica de géneros de punto. Razón: Lagasca, 14. Castellón.

Mañana se inicia el ciclo de conferencias en el Sanatorio «La Magdalena»

Mañana a las siete de la tarde se inicia en el Sanatorio La Magdalena un nuevo ciclo de conferencias versando este curso sobre "Exploración Electrocardiográfica".

La primera sesión correrá a cargo del Dr. D. Juan Guallar, Médico Director que expondrá el tema "Variaciones eléctricas de las fibras miocárdicas durante su función".

Se invita a cuantos compañeros interese el tema.

PROGRAMA DE LAS EMISORAS CASTELLONENSES

RADIO CASTELLON

7'45 Sintonía, apertura de la emisión y lectura de programas; 7'47 Despierte con música; Matinal Cadena Ser; Buenos días, Señor; Informaciones y reportajes; El tiempo; En forma; 9 Fórmula 45, guión de Miguel de los Santos, 9'45 Paco Ruiz, detective privado; 10 Las Cantadísimas; 10'15 Música mientras trabaja; 11 Saludo musical; 11'30 Viaje a las estrellas; 11'35 Canciones y melodías: 12 El intérprete del día: Julio Iglesias; 12'15 Conjuntos famosos: Calibre 38 y Los Comodines; 12'30 Mediodía Cadena Ser; 13 La hora del oyente; 13'25 Neptuno aconseja; 13'55 Información local; 14 Ecos de sociedad; 14'30 Conexión con Radio Nacional de España; 14'45 La hoja del almanaque; 15 El cine, crítica de espectáculos, por Manuel Arrufat; 15'10 Canta para Vd.; 15'55 La canción de la semana; 16 Canción de amor (Estrella), novela de Antonio Losada. Cap. 193; 16'30 Ultimo sol, novela de José Mallorquí, en adaptación de Sautier Casaseca y Rafael Barón. Cap. 138; 17 Apasionadamente infiiel, novela de Luis María Linares, adaptación de Sautier Casaseca y Rafael Barón. Cap. 8; 17'30 El precio del honor, novela de Rafael Barón, adaptación del mismo. Cap. 13; 18 Proceso a la vida; 18'15 Amenidades; 18'20 Pequeño musical; 18'30 Historia de tres hermanas, novela de Mercedes Antón en adaptación de la misma. Cap. 123; 19 La sombra de las banderas, novela de Miguel Pombo Angulo, adaptación de Sautier Casaseca. Cap. 13; 19'30 Música clásica: Sinfonía núm. 94 en Sol Mayor, (Haidyn) 20 Matilde, Perico y Periquín; 20'15 Su música favorita; 20'30 Los famosos frente a frente; 20'55 Información local; 21 Teatro de la zarzuela: La rosa del azafrán (Guerrero); 22 Conexión con Radio Nacional de España; 22'30 Antena taurina, por el comentarista de toros, Arenillas; 22'45 Los Superventas; 23'15 Mundorama; 23'45 Música ligera; 24 Madrugada musical. Un espacio extraordinario con las mejores orquestas; 1 Edición de madrugada. Las noticias de última hora; 1'15 Música para esta hora; 2 Cierre.

SEGUNDO PROGRAMA EN FRECUENCIA MODULADA. BANDA: 95'7 MEGACICLOS

16 Los cuarenta principales. Revisión de los éxitos del mundo, noticiario, club en la tarde, con los 40 Superventas de las listas internacionales de éxitos. La radio viva y actual, con la realización en directo de Alex Querol; 19'30 Música selecta. Espacio dedicado a la música sinfónica, música de cámara, recitales de ópera o grandes obras instrumentales; 20'30 Cierre de la frecuencia modulada.

LA VOZ DE CASTELLON

8 Sintonía y apertura; 8'01 Música para la mañana; 8'30 Edición matinal; 8'40 Continuación de música para la mañana; 8'55 Micro programa Donuts; 9 Usted programa. Audición musical con la participación directa del oyente; 11 Recordando éxitos; 11'35 Cita en la mañana; 11'50 Así canta España.

MEDIODIA. — 12 El Angelus; 12'02 Hora punta. Con musical Castalia y el Club de los novios; 13 Micro espacios; 13'15 Sabor español; 13'55 España y su música.

SOBREMESA.— 14 Ha salido la Voz de Castellón. Edición de sobremesa; 14'10 Mundo Deporte, 14'15 Unos minutos con Luis Aguilé; 14'30 Diario hablado de Radio Nacional de España; 15 Club de amigos. Audición de discos solicitados; 16'40 Mi novio el emperador, novela de Luisa María Linares. Cap. 15.

TARDE.— 17 A vueltas con los discos; 17'30 La Voz de Castellón se pone a sus órdenes; 18'15 Exito Tergal; 18'20 El espectáculo de la melodía; 19 Escenario lírico. Selección de La del Soto del Parral, de Soutullo y Vert; 19'30 Santo Rosario. Dirigido por el Excmo. y Rvdmo. Sr. Obispo de la Diócesis Segorbe Castellón Dr. D. José Pont y Gol.

NOCHE.— 20 Catorce aciertos. Una audición de especial interés para los quinielistas; 20'15 Retransmisión del encuentro At. de Cartagena-Onda; 22 Diario hablado de Radio Nacional de España; 22'30 A esta hora: Su música favorita; 23'05 Páginas célebres. Rapsodia húngara núm. 2 de Liszt; Goyescas (Intermedio) de Granados. La Arlesiana, de Bizet. Marcha turca, K. 331, de Mozart. Interpreta Franck Pourcel y su orquesta. Intermedio de La boda de Luis Alono, de Giménez, y el preludio de El tambor de Granaderos, de Chapí. Interpreta la Orquesta de Conciertos de Madrid. Director: Pablo Sorozábal; 23'40 Nocturno de melodías; 24 Despedida y cierre de emisión.

RADIO POPULAR

EMISIONES EN O.M. Y F.M.

PRIMER PROGRAMA. — 8 Apertura; 8'01 Ocho en circuito. Primera hora musical; 9 Disco-Tour. Una realización de Jaime Cross; 11 Destino ellas. Espacio nacional; 11'30 Temas iberoamericanos. Unos límites geográficos delimitan una frontera musical.

SEGUNDO PROGRAMA. —12'01 Cita a las doce; 16 La nueva frontera. Un espacio que recoge los discos más populares del momento; 13'30 Stop. Un espacio en el que la música queda sometida al "stop "de la palabra; 14'30 Diario hablado de Radio Nacional; 15 Momentos. Un reflejo de las distintas posibilidades de la música.

TERCER PROGRAMA. — 16'01 El ritmo del trabajo. Ochenta minutos. Ochenta minutos en los que se complacen las peticiones musicales del mundo laboral; 17'20 Musical; 18 ¡Viva la música! Hoy con "Disco-Encuesta"; 19 Radio-Ambiente. Un paseo en compañía de la música.

CUARTO PROGRAMA. — 20'01 Nosaltres el valençians; 20'30 Música de siempre; 20'50 Boletín; 21 Espacio informativo dedicado al Sínodo que se celebra en Roma; 21'20 Deportes; 21'40 Cancionero; 22 Diario hablado de Radio Nacional; 22'30 Buenas noches, buena música. A las once, dentro de este espacio, "Mundo joven"; 24 Fin de transmisión.

El Gremio Provincial de Detallistas de Ultramarinos ofreció una merienda a los alumnos de la Escuela Especial de la Diputación

Ayer por la tarde, al margen de las clases, en el Centro de Educación Especial de la Diputación Provincial se obsequió a los niños allí acogidos con una espléndida merienda patrocinada por el Gremio Provincial de detallistas de ultramarinos.

Una vez más este Gremio ha traído a los niños junto al alimento material, la alegría y felicidad suficientes para saciar su avidez afectiva. Besos, risas y abrazos fueron el tributo con los que obsequiaron los niños a los asistentes del Gremio Provincial y familiares.

El acto fue sencillo, íntimo, imperceptible al exterior; pero en los niños la alegría les desbordaba y esta era la meta: ser portadores de alegría y felicidad.

Desde estas breves líneas, quisiéramos testimoniar una vez más nuestro más sincero agradecimiento a este tan querido Gremio, que tantas horas de alegría ofrece a los niños aquí acogidos. A los detallistas de frutas por su suculenta aportación, y a todos los asistentes, porque todos ellos contribuyeron a dar ambiente al acto.— J. L.

SUCESOS: SUCESOS

Un herido en choque de ciclomotor y camión, en las proximidades de la Ribera de Cabanes

En el km. 92 de la carretera general Valencia-Barcelona, término municipal de Cabanes, ocurrió un accidente de tráfico, cuando circulaba el ciclomotor conducido por Miguel Gil Bellés, de 63 años, vecino de Cabanes, que rodaba por el arcén derecho, y parece que intentó efectuar un cambio de dirección a su izquierda, sin apercibirse de la presencia del camión matrícula A—118.664, conducido por Rafael Nadal Escrivá, de 34 años, vecino de Pego.

A causa del choque, el conductor del ciclomotor, resultó lesionado de pronóstico reservado.

CHOCO CONTRA UNA VALLA DE SEÑALIZACION

En el km. 62 de la carretera nacional Valencia-Barcelona, término municipal de Almazora, ocurrió un accidente de tráfico, cuando circulaba el ciclomotor conducido por Ginés Rus Urbano, que según parece se cruzó con un camión teniendo que orillarse demasiado, alcanzando una de las vallas de señalización existentes, por las obras que se están llevando a cabo.

A causa del choque, resultó lesionado el citado conductor, siendo trasladado al Hospital Provincial y asistido en el servicio de urgencia por el Dr. Nebot Martell, quien nos facilitó el siguiente parte facultativo:

Ginés Rus Urbano, de 33 años, vecino de Castellón, sufre contusión en rodilla derecha y contusión en hombro derecho; erosiones múltiples. Pronóstico leve s/c.

LESIONADO EN CAIDA

Juan Emilio Lorente, de 4 años, resultó lesionado en caída fortuita, siendo asistido en el Hospital donde el Dr. Nebot Martell le apreció herida-contusa en labio inferior, de pronóstico leve s/c.

LESIONADA EN CAIDA FORTUITA

Antonia Espallergues Vinuesa, de 69 años, vecina de Alcalá de Chivert, resultó lesionada en caída fortuita, en la citada población, siendo asistida en el Hospital donde el Dr. Nebot Martell le apreció fractura incompleta vertical fíeo derecho, de pronóstico menos grave.

Quedó internada en el centro.

JEFATURA PROVINCIAL DE SANIDAD

CASIELLON DE LA PLANA

II Campaña Nacional de Vacunación contra la Poliomielitis, Difteria, Tétanos y Tosferina

Continúa en la Capital y provincia, la Primera Fase de la Campaña Nacional de Vacunación contra la Poliomielitis, Difteria, Tétanos y Tosferina.

Esta Campaña comprende a los niños cuya edad esté entre los tres meses y los tres años.

Las vacunas que se aplicarán, según la edad de los niños, serán las siguientes:

a) **VACUNA SABIN**

PRIMOVACUNACIONES.—Recibirán la primera dosis de vacuna ANTIPOLIOMIELITICA, los niños mayores de tres meses y menores de tres años, que con anterioridad no hayan recibido las dos dosis.

DOSIS RECUERDO.—Una sola dosis a los niños mayores de un año y menores de tres, que en la segunda Campaña de 1968 hayan recibido las dosis de Primovacunaciones, pero no la de Recuerdo.

b) **VACUNA TRIPLE**

PRIMOVACUNACIONES.—Recibirán la primera dosis de vacuna TRIPLE, los niños mayores de tres meses y menores de tres años, que con anterioridad no hayan recibido las dos dosis.

DOSIS RECUERDO.—Una sola dosis a los niños mayores de un año y menores de tres, que en la segunda Campaña de 1968 hayan recibido las dosis de Primovacunaciones, pero no la de Recuerdo.

———oOo———

A los que solo hubieran recibido una dosis, que se consideran como no vacunados, se les aplicará ahora las dos dosis, tanto de SABIN como de TRIPLE.

PUESTOS DE VACUNACION

CENTRO DE VACUNACION NUM. 1.—Jefatura Provincial de Sanidad (Avda. Cernuda y Velasco).

Días, 15, 16, 17, 18 y 20.

Horas: De las 10 a las 13.

———oOo———

Durante la Primera Fase de la Campaña se suspenden las consultas de niños en estos Servicios Provinciales de Higiene Infantil.

AYUNTAMIENTO DE PEÑISCOLA

CASTELLON DE LA PLANA

Convocada subasta para la contratación de la ejecución de la obra "Pavimentación de las calles Olvido, Santos Mártires y Esperanza" de acuerdo con el proyecto técnico aprobado por la Corporación en 23 de junio último, podrán presentarse proposiciones en este Ayuntamiento hasta el día 4 de noviembre próximo, abriéndose las plicas el siguiente, 5, a las doce horas. El tipo de subasta es de 575.379 pesetas, garantía provisional 11.507 pesetas y las circunstancias detalladas de la licitación se contienen en anuncios publicados en el Boletín Oficial del Estado de 10 del actual y el de la provincia de 20 de septiembre y rectificación inserta en el de 2 del actual.

Peñíscola a 13 Octubre de 1969.

EL ALCALDE

MANUEL ARNAU

✝

El Funeral Aniversario que se celebrará mañana Jueves, día 16 a las NUEVE, en la Parroquia de Santa María se ofrecerá por el alma de

D. Antonio Dols Aparici

R. I. P.

Su viuda Magdalena Grao Sanjuán y demás familia, agradecerán su asistencia.

Castellón, 15 de Octubre de 1969

(c) Ministerio de Cultura 2007

El Rector de la Universidad de Valencia, en nombre del Ministro de Educación y Ciencia, abrió el curso en el Colegio Universitario castellonense

Todos los actos revistieron excepcional solemnidad

En sus intervenciones, el Delegado de la Universidad en el Colegio, el Jefe Provincial y Gobernador Civil y el Rector, expresaron sus grandes esperanzas en la vitalidad y labor del Colegio

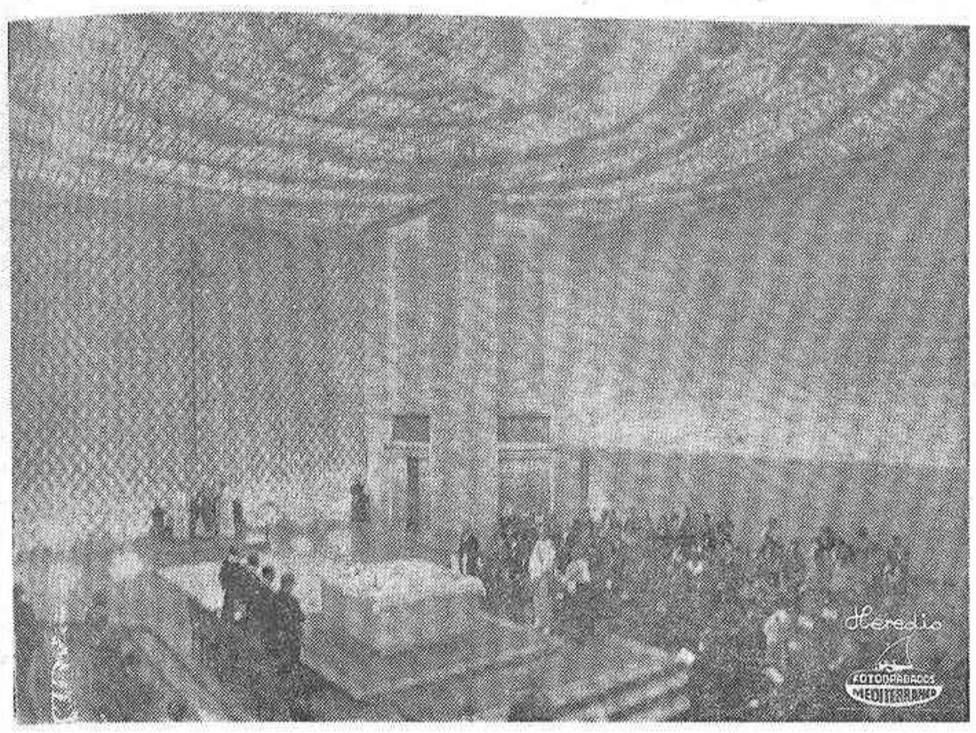

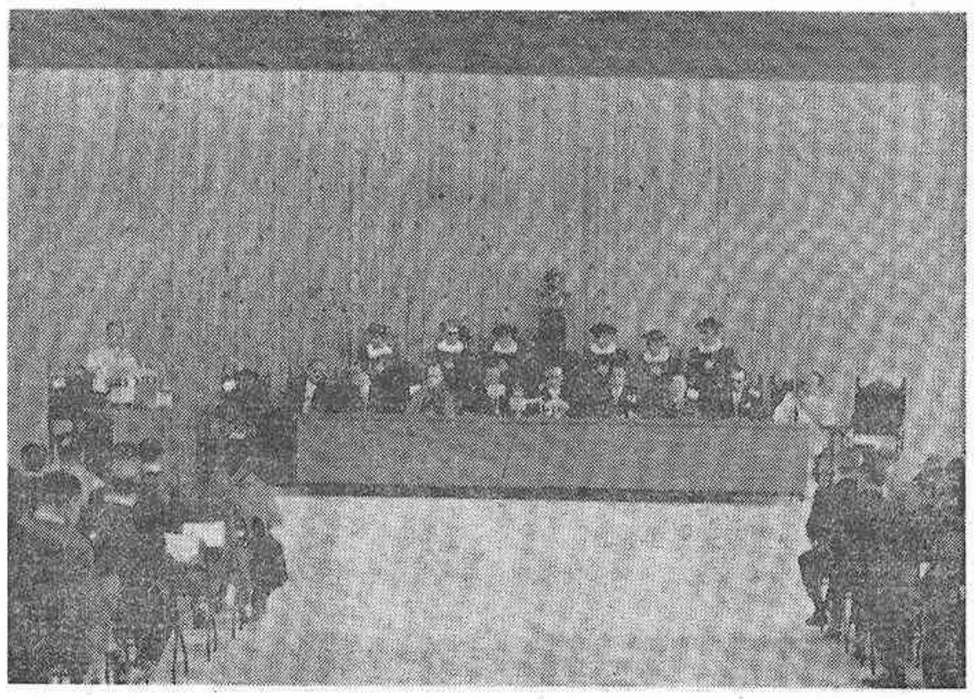

CON gran solemnidad, se celebró ayer la apertura de curso del nuevo Colegio Universitario castellonense.

Antes de llegar al Seminario "Mater Dei", que albergará al nuevo Colegio, los motoristas de carreteras y la Sección de Motoristas de la Policía Municipal dirigían el tráfico. Ante la puerta del moderno edificio montaba la guardia una sección de la Policía Municipal con uniforme de gala.

En el vestíbulo del edificio de representación, se hallaban las Corporaciones Provincial y Local bajo mazas, y cuyos Presidentes recibían a los invitados en nombre del Patronato. Todos los asistentes al acto vestían de etiqueta, gala o indumentaria de tonos severos.

A las once y media se formó el cortejo que encabezaba la Policía Municipal de gran gala, los maceros de las dos corporaciones, el Ayuntamiento y la Diputación, Catedráticos de la Universidad de Valencia, Prelado de la Diócesis, Gobernador Civil, Rector de la Universidad y las primeras autoridades provinciales.

Ofició el Santo Sacrificio el Obispo de la Diocesis Segorbe Castellón, Excmo. y Rvdmo. Sr. Dr. Don José Pont y Gol, asistido del Director Espiritual del Centro, Rvdo. D. José Burgos; Vicario Episcopal, Rvdo. D. Salvador Ballester, y ocupó un lugar junto a ellos el también Vicario Episcopal Rvdo. D. Antonio Deig.

En el presbiterio, al lado del Evangelio tomaron asiento el Rector Magnífico de la Universidad de Valencia, Dr. D. José Barcia —que ostentaba la representación del Ministro de Educación y Ciencia, ausente de España—; Fiscal del Tribunal Supremo, D. Fernando Herrero Tejedor; Presidente de la Diputación, camarada Nicolás Pérez Salamero; Alcalde de la Ciudad, camarada Francisco Grangel y al lado de la Epístola el Jefe Provincial y Gobernador Civil, camarada Fernando Pérez de Sevilla; General Gobernador militar, D. Jacinto Biescas Moreno; Teniente Fiscal de la Audiencia, D. Eduardo Vicente Castelló; Comandante de Marina, D. Javier Marquina, y el Delegado de la Universidad en el Colegio Universitario de Castellón, D. Julián San Valero. En lugar destacado tomaron asiento los Catedráticos de la Universidad de Valencia D. Manuel Gitranes; Secretario General de la Universidad y Catedrático de Derecho; D. José Ignacio Fernández Alonso, Catedrático de la Facultad de Ciencias, y D. Fernando Montero Moliner, Catedrático de la Facultad de Filosofía; Delegado del Ministerio de la Gobernación, D. Fernando de Val Marco; Delegado del Ministerio de Educación y Ciencia, D. Adolfo Campoy; Delegado de Hacienda, D. Emilio García Sardinero; Delegado de Industria, D. Casimiro Meliá Tena; Jefe de Carreteras, D. José Aracil Casasempere; Delegado de la Vivienda, D. Juan Diago Fernández; Delegado Accidental de Trabajo, D. Manuel Cerdá.

En lugares reservados frente al oficiante tomaron asiento las tres corporaciones: Ayuntamiento, Diputación y Consejo Provincial del Movimiento, y los miembros del Patronato de Enseñanza Universitaria. En el lateral correspondiente al Evangelio lo hicieron los Directores de los Centros de Enseñanza de la Capital, los profesores del Colegio Universitario y los alumnos del mismo y en el lateral correspondiente a la Epístola, las autoridades Militares y Civiles.

El Prelado de la Diócesis pronunció la homilía aplicando con elocuencia y exactitud las palabras del Evangelio de la Misa del Espíritu Santo a las tareas universitarias que inmediatamente comenzarán en nuestra Capital.

Terminada la Misa se formó nuevamente la comitiva para trasladarse al Salón de Actos, que ahora será Aula Magna, ocupando la presidencia el Rector Magnífico de la Universidad, D. José Barcia Goyanes, sentándose a su derecha el Jefe Provincial y Gobernador Civil, camarada Fernando Pérez de Sevilla; Prelado de la Diócesis, Dr. Pont y Gol; Presidente de la Diputación, camarada Nicolás Pérez Salamero; Alcalde de la Ciudad, camarada Francisco Grangel y a su izquierda el Fiscal del Tribunal Supremo, D. Fernando Herrero Tejedor; General Gobernador Militar, D. Jacinto Biescas Moreno; Fiscal de la Audiencia, D. Eduardo Vicente Castelló; y Comandante de Marina, D. Javier Marquina. En el lateral, a la derecha de la Presidencia, el Profesor D. Julián San Valero, que pronunció la lección magistral. Tras ellos los maceros y a los lados de éstos la Policía Municipal de gala, cubrían todo el amplio frontis del Salón, en cuyas primeras filas tomaron asiento las demás autoridades y representaciones, ocupando el resto numeroso público.

LECCION DEL PROFESOR SAN VALERO

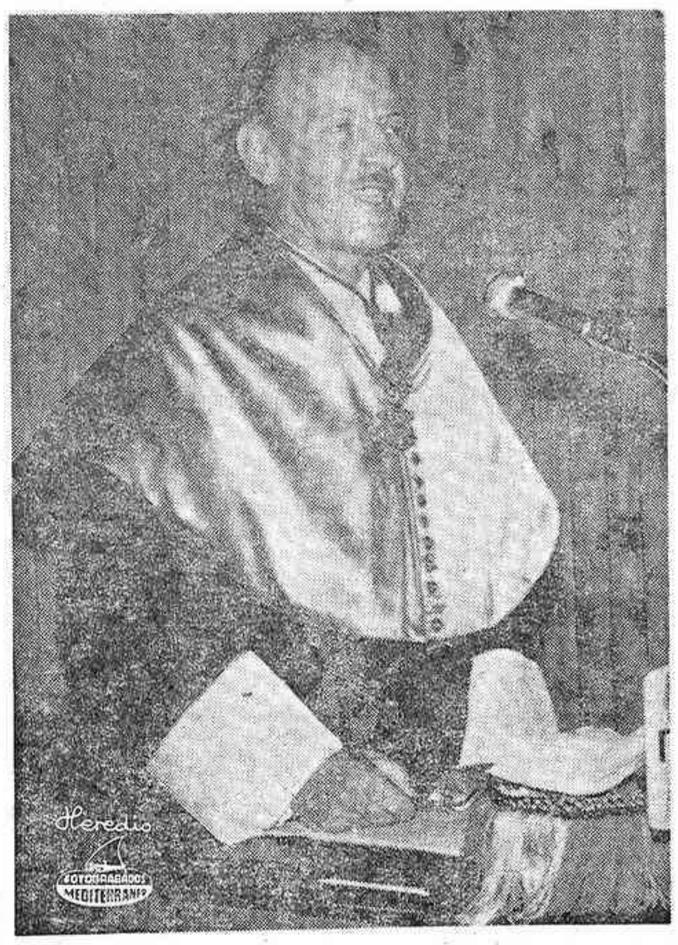

Intervino primeramente el Profesor D. Julián San Valero, Delegado de la Universidad de Valencia en nuestro Colegio Universitario, quien señaló su vinculación a los orígenes de este Colegio, destacando como la Universidad de Valencia está en todo el distrito universitario y no solo en el edificio de la calle de la Nave. "Cuando yo era estudiante, en ese edificio, se hallaban las facultades de Derecho, Ciencias y Filosofía y Letras. Ahora la Universidad de Valencia ha crecido tanto que en su viejo edificio no cabe ni siquiera una de esas facultades. Pero el edificio no es la Universidad, sino que esta ya ha sido definida como la reunión de profesores y alumnos para realizar una labor en común. Y así la Universidad está en todo el distrito e igual puede estar aquí en Castellón como en Alicante. Y aquí está la Universidad de Valencia, y para demostrarlo estamos con el Rector, Catedráticos de esta Universidad".

Señaló el profesor San Valero que siendo este un curso de comienzo de actividades, no podía existir memoria de las ya realizadas, y entonces él presentaba en su sustitución una lección que podía ser la primera sobre el tema "Nueva historia para un mundo nuevo".

El profesor San Valero dio lectura seguidamente a una extraordinaria lección sobre el proceso de la historia a través de los tiempos, sus distintos conceptos y orientaciones, su importancia y su función, con erudición admirable y a la vez en un tono y estilo sugestivo e interesante, para terminar en párrafos extraordinarios, señalando las exigencias de una historia nueva para el mundo del futuro. La lección del profesor San Valero fue seguida con extraordinario interés y aplaudida con verdadero entusiasmo al terminar.

PALABRAS DEL JEFE PROVINCIAL Y GOBERNADOR CIVIL

Seguidamente intervino el Jefe Provincial y Gobernador Civil, camarada Fernando Pérez de Sevilla, quien dijo:

"Oída la brillante intervención del Profesor San Valero, como Gobernador Civil, Presidente del Patronato de Enseñanza Superior de Castellón de la Plana, me cabe el honor de pronunciar unas breves palabras para expresar, en nombre de toda la Provincia, nuestro reconocimiento y nuestra gratitud. Gratitud al Excelentísimo señor Ministro de Educación y Ciencia y a su Departamento. Al Excmo. Sr. Rector y Claustro de Profesores de la Universidad de Valencia por su constante ayuda, orientaciones y tutela didáctica. A nuestro querido Prelado, y a la provincia entera, Corporaciones y Entidades y a los miembros y personalidades que integran el Patronato, por su esfuerzo y aliento.

Hoy colocamos la primera piedra para la promoción de Castellón a la enseñanza superior o universitaria. Podemos estar satisfechos de ello, porque lo hemos conseguido gracias al esfuerzo comunitario de toda la Provincia, y por ello también podemos decir sin enfasis, que estamos viviendo en este acto solemne uno de los momentos más importantes y trascendentes para el futuro de Castellón de la Plana. M. enhorabuena a todos y muy agradecido por vuestra atención".

Las palabras de nuestra primera autoridad y jerarquía fueron acogidas con grandes aplausos.

INTERVENCION DEL RECTOR DE LA UNIVERSIDAD

Cerró el solemne acto el Rector Magnífico de la Universidad de Valencia Dr. D. Juan José Barcia Goyanes.

"Desde el día 3 de este mes, dijo el Rector, se vienen celebrando a lo largo y a lo ancho del territorio patrio, una serie de actos comparables a éste en los cuales se inaugura el curso académico en los centros universitarios de todo grado.

Este que ahora celebramos tiene un carácter que se separa un poco de lo habitual; no sólo en cuanto viene unido al comienzo, al nacimiento de un nuevo centro, sino —y quiero señalar esa circunstancia de una manera especial— porque en todos esos actos académicos las autoridades que a ellos asisten, honrando con su presencia a la Universidad, vienen como invitados, como huéspedes ilustres, bien recibidos pero que llegan llamados por un centro, por una entidad, que tiene puras relaciones de cordialidad, de convivencia.

Pero aquí no. Aquí las autoridades están como canalizando, como representando a toda la provincia de Castellón, que hace nacer de sí misma este Centro Universitario. Nos recuerda los albores de la vida universitaria en España y en todos los países europeos, en que si aparecen como fundadores pontífices y reyes, ellos no hacían más con sus bulas o sus pragmáticas, que consagrar una realidad que había brotado de la entraña misma de la sociedad. Así este Centro. Aquí se ha canalizado toda la voluntad de superación de la provincia de Castellón. Este Colegio Universitario es la e[illegible] clara de ese deseo de promoción, de ese convencimiento de la sociedad castellonense, en que ni su agricultura fecunda ni su industria floreciente pueden coexistir, ni siquiera podrían mantenerse en el futuro en la sociedad en que estamos viviendo sino fuera unida a una promoción a niveles superiores de toda su política educativa.

De esta manera, el Colegio Universitario de Castellón viene a unirse a la entraña misma de la reforma que se está planeando desde el Ministerio de Educación y que pronto tendrá su acogida en las Cortes. Se quiere en primer término, volver a integrar la Universidad en la sociedad en que vive; hacer que de una parte la sociedad no vea a la Universidad como algo extraño y que la Universidad encuentre su mayor inspiración en la región en que se asienta, que recoja la vida que de ella procede y que la devuelva en forma de ciencia y de sabiduría a esa misma región.

Por otra parte, este Colegio Universitario va siguiendo unas líneas ya trazadas por el Ministerio y que tendrán su consagración en la ley de educación que se está gestando. Aquí va a poder profesarse un ciclo básico de enseñanzas en aquellas Facultades que tienen una mayor extensión, que tienen una mayor posibilidad de llamada para toda la juventud.

No se puede pretender que en todas las capitales y en todas las ciudades importantes de España haya

Pasa a la siguiente

GANE
20.000
PESETAS
mensuales siendo REPARADOR de TELEVISORES titulado. Aprenda por correo tan excepcional profesión con famoso "Curso Royal" quedando de su propiedad laboratorio profesional. Pida hoy folleto gratuito IHAR, Tallers 27 BARCELONA-1
Autorizado Ministerio

Capitalizadora Española, S. A.
Compañía General de Capitalización
DOMICILIO SOCIAL:
Carranza, 20 (edificio propio de la Compañía)
Teléfono 223 26 07 (dos líneas) — MADRID — 10
En el sorteo público celebrado en Madrid el día 10 de octubre de 1969, ante el Notario don Santiago Pelayo Hore, han resultado amortizados los títulos que entre sus símbolos llevan el
NUMERO 5.154
—DELEGACION PROVINCIAL—
Herreros, 50, 3.° 9.ª — CASTELLON DE LA PLANA

Se necesitan peones
en
RADIADORES ORDOÑEZ

(c) Ministerio de Cultura 2007

El Rector de la Universidad de Valencia

Viene de la anterior

un centro especializado, que además tendría un número reducido de alumnos. Se pretende fundamentalmente que los grandes ciclos de enseñanza, que esas manifestaciones esenciales en las letras o en las ciencias, puedan tener una descentralización de las viejas universidades, que aparte de dar vida a nuevas ciudades, hagan posible la descongestión, la limitación del gran problema de masas que las universidades hoy tienen.

Por eso tenía que ser como ha sido, cordialmente acogida esta iniciativa de Castellón por parte de la Universidad de Valencia. En todo momento ha visto con cariño, ha visto con ilusión, este movimiento de la sociedad de Castellón para promocionar un nuevo centro. Y aquí estamos —como decía hace unos momentos el profesor San Valero— para testimoniar toda nuestra solidaridad, toda nuestra identificación, con este movimiento que aquí habeis promovido.

Y no estamos solos. No está sola la Universidad de Valencia, porque el señor Ministro de Educación ha querido honrarme con su representación para expresar de una manera clara cuánto espera, cuanto confía en este movimiento que ahora nace en Castellón. Cuanta ilusión tiene en este Colegio Universitario que va a abrir sus aulas para su primer curso.

En nombre suyo, pues, declaro inaugurado el curso 1969-70 en el Colegio Universitario de Castellón".

Las palabras del Rector de la Universidad fueron seguidas con extraordinario interés y al terminar, aplaudidas con emocionado entusiasmo por todo el público.

Con gran solemnidad el cortejo académico presidido por el Rector abandonó el Aula Magna, y los asistentes al acto fueron invitados a un vino de honor en una de las salas del recinto.

Fábrica de Géneros de Punto

de Castellón. Necesita:
REPASADORAS
REMALLADORAS
y
PLANCHADORAS
Dirigirse a: DAMA Publicidad

LA PROVINCIA EN Mediterráneo

NULES

La Guardia Civil festejó a su Patrona

Como ya es tradicional al Benemérito Cuerpo de la Guardia Civil celebró solemnemente la festividad de su Patrona la Santísima Virgen del Pilar. Este año los actos celebrados revistieron extraordinaria brillantez al coincidir con las fiestas que el Ayuntamiento de Nules dedica a la Virgen de la Soledad, Patrona de la Villa.

A las 10 de la mañana, en la Iglesia Arciprestal de San Bartolomé tuvo lugar una solemne función religiosa. Ofició la Santa Misa el Rvdo. Sr. Cura Arcipreste D. Ramón Sanchiz y ocupando la sagrada cátedra el Padre Palau, del Corazón de María quien supo ensalzar las virtudes de la Santísima Virgen y la devoción que todos sentimos por ella. Durante la misa rindió honores una escuadra de la Guardia Civil al mando del cabo D. Fructuoso Contreras Cueca.

Ocuparon la presidencia del solemne acto el Alcalde de Nules D. Ricardo Llombart Arnal y el Comandante de Puesto de la Guardia Civil D. Marcelino Pasalodos Sierra, acompañados por los miembros de la Corporación Municipal y las Autoridades y Jerarquías de Nules y Villavieja. El templo estaba completamente lleno de fieles que al mismo tiempo que rendían pleitesía a la Virgen del Pilar y de la Soledad se sumaban y acompañaban al Benemérito Instituto de la Guardia Civil en este acto religioso.

Terminada la función religiosa las Autoridades, Jerarquías e invitados se trasladaron primero a la Casa Consistorial y luego a la Casa Cuartel acompañados por la Banda Artística Nulense, donde se celebró un acto de confraternidad en el que se puso de manifiesto el cariño que el pueblo de Nules siente por la Guardia Civil. Terminado el mismo recibió el Comandante de Puesto las felicitaciones de todos los asistentes.

MOLES HERRERO

CARTAS AL DIRECTOR

Peligro del acceso al entrador de la Magdalena

Actualmente, los accidentes de tráfico son en cualquier lugar el pan de cada día. Muchas veces son por infracciones propias, pero ocurren frecuentemente los accidentes por causa ajena.

Así, por ejemplo, en el acceso al Ermitorio de La Magdalena, desde la general Valencia-Barcelona, han sucedido ya unos cuantos, pues cuando un automóvil intenta entrar al acceso, circulando en dirección a Barcelona, por más brazo o intermitente que el conductor marque, ocurre que el que viene detrás en lugar de seguir por la derecha, pasa por la izquierda, dándose el trastazo padre, bien con el que viene en dirección contraria, bien con el que intenta entrar al acceso.

Este tipo de accidentes han ocurrido varias veces, y muchas más g.a.D. no consumadas, pero sí con el consiguiente susto; siendo el causante en muchos de ellos el extranjero, que para ello es un especialista.

Esto podría evitarse, por lo menos en parte ya que siempre los hay despistados, señalizando el asfalto o para mayor seguridad trazar distintas vías, al estilo de la entrada a Castellón por el surtidor La Magdalena.

Además, hay que tener en cuenta, que si bien ahora hay por la carretera que conduce al convento de Carmelitas en el Desierto de las Palmas mucho tráfico, mayor lo será en un futuro (esperamos que no sea lejano) cuando se efectúe el anhelado enlace de esta carretera con la que sube al Desierto por Benicasim.

Aparte están las urbanizaciones que se están llevando a cabo en dicha zona, de por cierto gran porvenir turístico.

Y no digamos ahora con la Universidad, que se instala en el Seminario "Mater Dei", justamente en el citado acceso al Ermitorio. Creo que ya que la Alcaldía ha mostrado en este asunto su interés y eficacia, es de esperar que se vea respaldada por los organismos competentes, a fin de que el susodicho acceso no sea un punto negro en los accidentes de cada día. — V. NEBOT.

Equilibrio al comenzar la semana, por la recuperación de los corros bancario y eléctrico

MADRID, 14. — (Pyresa). — La primera sesión de la semana ha mostrado un balance general de equilibrio, si bien esta igualdad entre la oferta y la demanda se ha logrado gracias a la recuperación experimentada por los corros bancarios y eléctricos, ya que el resto de los sectores han fluctuado dentro del ambiente de debilidad que viene siendo la tónica predominante en las sesiones, desde hace varias semanas.

Los títulos de Telefónica parece que por fin han tocado fondo, registrando las acciones una ganancia de 5 enteros. El cupón ha iniciado hoy su contratación a 134 pesetas, para finalizar a 137 con ganancias de 2 pesetas sobre la valoración del viernes y quedando dinero al cierre.

En el sector bancario, las alzas se han generalizado confirmando el inicio de recuperación señalado el viernes. Unicamente se han producido en este sector tres retrocesos, los de López Quesada (menos 17), Exterior (menos 14), y Fomento (menos 2).

También en el grupo eléctrico los beneficios han alcanzado a casi todos los títulos, con excepción de Reunidas; e Hidroeléctrica de Cataluña que han arrojado un saldo negativo. Las Fecsas han experimentado una ganancia de 11 enteros las pequeñas, y 10 las grandes, debiéndose sin duda esta fuerte subida a los rumores que circulan de una doble ampliación de capital, de estos títulos.

En el resto de los sectores ha predominado el papel; pero sin ser su presión demasiado fuerte. Destacan las alzas experimentadas por Ebro, Seat y Española de Petróleos, y los retrocesos sufridos por Ponferrada, Campsa, Transmediterránea, Cros y Galerías Preciados. Al cierre el ambiente era algo más optimista.

Por corros, en el bancario suben. Santander 7, Banesto, Hispano y Valencia 5; Bilbao, Central e Ibérico 3; Urquijo 2, y General y Mercantil 1. Repiten Popular, Rural y Vizcaya. Retroceden López Quesada 17, Exterior 14 y Fomento 2. En eléctricas se registran las ganancias de Fecsa pequeñas 11, Fecsa grandes 10, Unión Eléctrica Madrileña 5, Sevillana 4, Hidrola 2 y Fenosa e Iberduero 1. Repiten Hidroeléctrica del Cantábrico y Leonesas, cediendo puntos Reunidas 2 e Hidroeléctrica de Cataluña 1. En alimentación, Ebro gana 10 enteros, Aguila repite y Azucarera cede 1 punto. En mineras, Ponferrada baja 16 enteros y Felguera cede medio punto. En monopolios, Tabacalera Repite y Campsa cede 9 enteros y medio. En construcción e inmobiliarias repiten Vallehermoso y Metropolitana, registrando retrocesos Dragados 5 y Alba 3 y Urbis 1. En químicas, gana dos puntos Española de Petróleos; repiten Unquinesa y ceden 8, 4 y 3 enteros, Cros, Explosivos y Energías, respectivamente. En siderometalúrgicas Seat gana 5 enteros y Altos Hornos medio. Repiten Finanzauto y Servicios y Santa Ana. Dejan enteros Finanzauto 9, Fasa 3 y Auxiliar 2.

Del resto de los valores tratados, Telefónica obtiene un beneficio de cinco enteros. Unión y Fénix y Urbanizadora Metro repiten y Galerías Preciados, Sniace, Metro y Fefasa, pierden 8, 3, 2 y 1 enteros respectivamente.

IMPRESIONES Y COTIZACIONES DE BOLSA

COTIZACIONES

FONDOS PUBLICOS:

Interior 4%, 116.
Amort. 4%, Enero 1950, 116,50.
Amort. 4%, Novbre. 1951, 116,50.
Amort. 3,50%, 107,50.
Amort. 3%, 105,50.
Renfe, 102,50.
Bco. Hipotecario-A, 99.
Bco. Hipotecario-B, 99.
Bco. Hipotecario, exentas, 108,50.
Cto. Local Interpro. 102.
Cto. Local, Lotes viejos, 103,25.

ACCIONES

BANCOS:

Exterior, 636.
Central, 1.626.
Banesto, 1.090.
Fomento, 580.
G. Comercio, 877.
Hispano, 1.139.
Ibérico. 1.009.
Mercantil, 918.
Popular, 1.265.
Rural, 500.
Valencia, 1.855.

ELECTRICAS:

Leonesas, 101.
R. Zaragoza, 103.
Fecsa grandes, 308.
Fecsa pequeñas 311.
Fenosa, 174.
Cantábrico, 225.
Hidrola, 235.
Iberduero, 319.
Sevillana, 224.
Eléctrica Madrileña, 200,50

ALIMENTACION:

Aguila, 310.
Azucarera, 212.

CONSTRUCTORAS:

Dragados, 895.

INVERSION MOBILIARIA:

Urbis, 399.
Inversiones, 545.
Crecinco, 489.
Nuvofondo, 2.108'96.
Rentfondo, 596,99.
Eurovalor, 2.137,95.

MINERAS:

Felguera, 87,50.
Ponferrada, 414.

MONOPOLIOS:

Campsa, 302.
Tabacalera, 225.

NAVEGACION:

Naval ordinarias, 100.
Trasmediterránea, 290.

QUIMICAS:

Aragonesas, 180.
Explosivos, 399.
Petróleos, 667.

SIDERO: ETALURGICAS:

Altos Hornos, 110.
Seat, 650.
Auxiliar F.C., 148.
Fasa, 320.

TELEFONIA Y RADIO.

Telefónica, 255.

TEXTILES:

Fefasa, 107.
Sniace, 157.

SEGUROS:

Unión y Fénix, 1.115.

(Información facilitada por el Banco de Valencia, de Castellón).

MAS FLOJEDAD

BARCELONA, 14. — (Cifra). — Comenzó la semana en Bolsa con una sesión de más flojedad que la anterior, debido a la falta de dinero. Sobró papel, que sólo fue aceptado cuando venía con una rebaja sobre el cambio anterior. En todos los corros se notó la falta de dinero, por lo que el negocio resultó algo más flojo. El grupo eléctrico se mantuvo; los locales tuvieron pequeñas variaciones, el bancario se mantuvo con pocas diferencias en los cambios y los demás títulos tuvieron pequeños descensos.

MAS NEGOCIO Y MEJOR DISPOSICION

BILBAO, 14. — (Cifra). — La apertura semanal en la Bolsa bilbaína se ha visto concurridísima. Las transacciones han sido más abundantes que en los días anteriores, y el tono general se ha mostrado en mejor disposición

Los valores bancarios, todos ellos fuertes, destacando Santander, Guipuzcoano e Industrial de Bilbao, por sus mejoras. Los valores de seguros continúan sus avances. Bilbao gana treinta enteros, y Aurora y La Polar, diez cada uno.

Las navieras, firmes, las eléctricas parecen haber tocado de momento fondo en la baja, habiendo alguna recuperación interesante en el corro, como los diez enteros de Fecsa pequeñas de mil.

Desdibujadas las siderúrgicas, y las industriales, con una fortísima baja de diecinueve enteros en Campsa, contra una recuperación en Telefónica, tanto en cupones como en acciones.

Cierra la jornada en un ambiente equilibrado.

Una muerta y numerosos heridos en el choque de un autocar con vendimiadores de Cálig que regresaban de Francia

TARRAGONA, 14 (PYRESA). — Una persona muerta, seis con heridas graves y once con lesiones leves, es el balance de un accidente de circulación registrado en el kilómetro 212'600 de la carretera nacional 340, en el término municipal de Vandellós. El autocar de matrícula francesa 473-JN-34 conducido por Roland Rouse, de 36 años, vecino de Beziers, que resultó ileso, colisionó con el camión matrícula M-226.138, conducido por Constantino García Carpio, de 34 años, vecino de Valencia, que también resultó ileso.

A consecuencia del choque, producido en una curva, resultó muerta la pasajera del autocar, Socorro Cuarteto Querol, de 53 años de edad; con heridas graves, Francisco del Valle, de 54 años; su hijo Francisco, de 24; Felipe Vida, de 55; José Herera, de 38, Rosa Roda, de 33; y Socorro Llorens, de 19 heridos leves, Vicente Sorli, de 9 años; Mario de la Cruz, de 40; Sergio Vidal, de 19 años; Monserrat Vidal, de 11; Teresa Arnau, de 19; Francisco Sorli, de 39; Isabel de la Cruz, de 13; Josefa Forner, de 35; Vicente Arnau, de 48; Teresa del Valle, de 16, y Vicente Bania, de 51 años.

Todos ellos vecinos de CALIG (Castellón), regresaban de Francia después de haberse dedicado a las tareas de la vendimia en la nación vecina. Los heridos fueron asistidos en el Instituto Médico quirúrgico de la Cruz Roja de Tarragona.

ANUNCIOS ECONOMICOS y generales. — Tels 22 38 02 y 22 28 90 — Sin recargo DAMA Publicidad - Castellón

VARIOS

FEDERICO ORTEGA, Pintor Decorador, especialidad en colocación de papeles, trabajos rápidos, precios económicos. Razón: Rda. Mijares, 119 1º.

VENTAS

ESTANTERIAS METALICAS desmontables mer. Más económicas que de madera, con todas las ventajas de ser metálicas, entrega inmediata. Muebles para oficinas y escuelas PALLARDO. Plaza Alcázar de Toledo 15. Teléfono 22-28-95 — CASTELLON

MUEBLES METALICOS para oficinas e industrias, mesas dibujo y despacho armarios fichero Llansola Ronda Mijares 48

ESTANTERIAS METALICAS COINTRA-DEXION, varios modelos. Trabajos al día. Presupuestos gratis LLANSOLA R. Mijares 48 Castellón.

MAQUINARIA MINAS Y CANTERAS: Trituradores, Machacadoras, Sinfines, Norias, Tromells y zarandas clasificación, Lavadores arenas y gravillas. Cintas transportadoras, Compresores, Dosificadores, Reductores velocidad, Moto-bombas trasiego y elevación barros y gravillas, Martillos neumáticos, Instalaciones fijas y portátiles. INDUSTRIAS SEGUI, Lepanto, 23. Teléfono, 31 53 00. VALENCIA.

VENDO SOLARES propios industria, 1.500 y 2.000 m2. Razón: Teléfonos: 221160, 214676.

VENDO magnífica nave industrial 1.500 m2. Razón: Teléfonos: 221160-214676.

VENDO piso céntrico en calle Marqués Valverde 14, instalación calor negro y agua caliente en cocina. Razón: Teléfono, 222686.

VENDO piso a estrenar Av. Pérez Galdós 5, facilidades Pago. Teléfono 214634.

VENDO CASA en Grupo Cardona Vives. Razón: Escultor Viciano, 1.

VENDO CASA céntrica de planta baja y dos pisos, llaves mano. Razón: Teléfonos, 220559 y 223755.

EN SEGORBE, se vende Merendero "50 Caños". Razón: Romano, 9. Segorbe.

ALQUILERES

ALQUILO pisos en Castellón y Grao. Razón: Escultor Viciano 1. Tel. 22-38-72.

ALQUILO EN VILLARREAL almacén confección naranjas mecanizado, buena situación. Teléfono. Razón: David Carda, San Cristóbal, 12 Tel 411. VILLARREAL.

SE ALQUILA PISO 3º amueblado en Paseo Buenavista frente al mar, Grao Castellón. Razón: Teléfono, 222217.

SE ALQUILA o traspasa Bar. Buena clientela. Por no poder atender. Razón: Bar Salamanca. Avda. José Ortiz 54 Almazora.

SE ALQUILA PISO amueblado Razón: Teléfono 22-15-54.

ANUNCIOS ECONOMICOS

EN PLAZA Alférez Provisional letra A, alquilo piso magníficamente amueblado. Cuatro dormitorios. Razón portería y Avenida Valencia 4-5.º

SE ALQUILA piso amueblado. Todo exterior. Soleado. Calle Herrero. Razón Tel. 216620.

COLOCACIONES

SE PRECISA oficiales de mecánica 1.ª para reparación de turismos. Razón: Cardenal Costa. 42.

SE NECESITAN peones en Radiadores Ordóñez.

PRECISAMOS OFICIALES de 2ª y ayudantes de mecánica en general. Presentarse a partir de las 7 de la tarde en Talleres del Puerto, S. L. Camino del Serradal, 26 GRAO-Castellón.

AMA DE CASA. ¿Gastos de colegio, desnivelado su presupuesto? Aproveche sus horas libres ganando dinero distribuyendo los famosos productos de Avon Cosmetics. Llamar al teléfono 21 23 04 de Castellón o escriba al apartado 14.875 de Madrid.

DOS AUXILIARES OFICINA ambos sexos interesan en importante empresa. Edad: 17 a 22 años. Preferible residencia en Villarreal. Escriban a PUBICIDAD SANTOS - P. Rivera, 38 - VILLARREAL.

JOVEN de 27 años carnet 2.ª gran especialidad en todo tipo turismos y furgonetas. Precisa trabajo. Razón: DAMA Publicidad.

AGENTE DE VENTAS activo con o sin coche interesa en importante empresa. Edad: 25 a 35 años. Escriban a PUBLICIDAD SANTOS - P. Rivera 38- VILLARREAL.

CONTABLE ADMINISTRATIVO con experiencia interesa en importante empresa. Edad: 25 a 35 años. Preferible residencia en Villarreal. Escriban a PUBLICIDAD SANTOS - P. Rivera, 38 - VILLARREAL.

SE NECESITA aprendiz de 14 años en Talleres Vivas. Orfebres Santalinea, 14.

SE NECESITA chofer carnet de 1.ª Avda. Valencia, núm. 20.

SEÑORA servicio 30-45 años de máxima confianza y buena referencia precisamos para casa sin niños. Sueldo elevado. Razón: Dama.

EL MESON. Se necesita aprendiz de mostrador.

AUTOMOVILES

EN EL GARAGE UBEDA encontrará el coche de su gusto, toda clase de turismos y furgonetas seminuevos, precios a convenir. Facilidades de pago hasta 24 meses. Gral. Aranda 28. Tel. 22-48-05. Castellón.

AUTOMOVILES SEDRE Compra-venta de automóviles usados. Procedentes de cambios y de ocasión. Seat, Renault, Citroen. Facilidades pago hasta 24 meses. Avda. Calvo Sotelo 21 Villarreal.

VENTA DE COCHES usados procedentes de cambios. Razón: Agencia Morris. Cardenal Costa, 36. Tel. 21-38-32.

AUTOMOVILES FERNANDEZ, vende 4-L, matrícula CS. 850 matrícula CS. 1.400-C. 600-D, Gordini y Citroen berlina 2 c.v. Razón: Pintor Rivera 4. Teléfono 21-52-33. Castellón.

VEHICULOS usados procedentes de cambios 600-D Furgoneta Gasoil Carnet de 2.ª R. 8 y Citroen 2 H. P. Facilidades de pago. Lucar Unión 11 teléfono 21 60 88 Castellón.

¿UD. DESEA adquirir un automóvil? No pierda el tiempo: Visite Automóviles Ubeda Ronda Mijares núm. 45-A Tel. 214210 Castellón. Encontrará el vehículo de su gusto, a precios de verdadera ocasión, y con todas las facilidades que Ud. necesita. Material en perfecto estado AUTOMOVILES UBEDA espera su visita.

CONCESIONARIO D K W Y MERCEDES-BENZ. Vehículos segunda mano. Perfecto estado. Garantizados. Condiciones de pago. Hto. Sogueros, 8. Tels. 216879-216490. Castellón.

EN TALLERES MOLINA, Concesionario Bultaco, encontrará coches de su preferencia, CITROEN, DIANE 6, BERLINAS, FURGONETAS 4 plazas, RENAULT 4 L, 4-F, GORDINI 1'3 V., SEAT 1.500, Ranchera 850, 600 D; D K W, GASOIL, SEAT 600, SIMCA 1000, y vehículos industriales, todos revisados y seminuevos. Amplias facilidades de pago. Consultenos en Unión 33.

TALLERES ESCUDER. Compra y venta automóviles usados. Variedad en Turismos de importación SIMCA, FIAT, FIAT 1.500, R-8. Ocasión SEAT 600, 600-D, 850, 850 especial 4 puertas, 1.400-C, motor Barreiros bomba rotativa a gas-oil, 1.500 y 124. RENAULT 4-L y 4-F, Gordinis, Ondines, SIMCA 1.000 normal y Gran Lujo especial. CITROEN Furgoneta y BERLINAS, AZAM. Magnífico estado, económicos y bien revisados. Facilidades de pago NUEVO LOCAL EXPOSICION Y VENTA: PLAZA PADRE JOFRE, 18. CASTELLON.

MINI MARCELLINO el microvelomotor todo ventaja. Razón: Teléfonos, 213347 y 213200. CASTELLON.

AUTOS MADRID ofrece: Alfa Romeo, Renault R—8, Simca 1.000. Varios Renault 4-L, Citroen, Azan, 6 Furgonetas. Renault 4-F y Citroen. Verdaderas ocasiones Seat 600. Otros más totalmente revisados. Toda prueba. Máximas facilidades. Razón: Generalísimo, 9. Burriana.

OCASION: Vendo Ondine 4 velocidades, económico, buen estado. Telf. 21-33-20 de 10 a 1 mañana.

COMPRAS

COMPRARIA o alquilaría Almacén o planta baja. Por Ronda Mijares o Ronda Magdalena. Razón; DAMA Publicidad. Gral. Aranda, 6.

ACADEMIAS

COLEGIO - ACADEMIA ACTIVA. Ambos sexos: Parvulario, Primera Enseñanza, graduada, Bachillerato Elemental y Superior. Mecanografía, Taquigrafía, Contabilidad, Secretariado, Comercio, Certificado, Cultura general.

ALUMNOS LIBRES BACHILLERATO TODOS CURSOS. Grupos separados oficiales. Clases mañana y tarde. Reválidas. Inglés. Francés. ACADEMIA BALMES. Trinidad 26-1º.

CLASES BACHILLERATO. Matrícula de 6 a 9 tarde. ACADEMIA CISNEROS Enmedio, 92.

TRASPASOS

TRASPASO BAR, buena clientela. Céntrico. Económico. Razón: DAMA Publicidad. Gral. Aranda, 6

TRASPASO bodega con venta de otros artículos complementarios, sitio comercial de primer orden, mucha clientela. Garantizando importante ingreso diario. Razón: Teléfono. 221119.

HUESPEDES

CASA particular desea huéspedes. Razón: Teléfono 221727.

CASA PARTICULAR desea huéspedes pensión completa o solo dormir. R. Tel. 22-08-57.

(c) Ministerio de Cultura 2007

Reunión plenaria del Consejo Sindical Provincial

Para examinar el proyecto de Ley Sindical que va a ser estudiado por las Cortes

Comenzó ayer sus tareas la Red Sindical Local

EN el salón de actos de la Residencia del Sindicato de Transportes en la Playa del Pinar, se reunió ayer por la tarde el Pleno del Consejo Sindical Provincial bajo la presidencia del Delegado Provincial de Sindicatos, camarada Deogracias Montoliu, quien sentó a su derecha al Presidente del Sindicato Nacional de la Madera y Procurador en Cortes, D. Emilio de Pablo Gutiérrez; Procurador en Cortes por la representación familiar de nuestra provincia, Manuel Breva Valls; Secretario Provincial de Sindicatos, camarada Antonio Bollo de la Peña; Vicesecretario Provincial de Ordenación Social, camarada José Ferrer Ripollés, y a su izquierda al Presidente de lConsejo Provincial de Empresarios, D. Vicente Farnós; Presidente del Consejo Provincial de Trabajadores, D. José Climent; Vicesecretario Provincial de Ordenación Económica, camarada Francisco Villalba y al Vicesecretario Provincial de Obras Sindicales, camarada Manuel Llopis.

Comenzó la sesión del Consejo con unas palabras del Delegado Provincial de Sindicatos, en las que dijo que coincidía con una reunión de la Red Sindical Local. Agradeció la presencia del Presidente del Sindicato Nacional de la Madera y la del Procurador en Cortes Sr. Breva. Seguidamente analizó las vicisitudes por las que ha atravesado el sindicalismo español, que partió de unos principios de justicia social y profundo sentido humano. Hizo mención de las Leyes de Unidad Sindical y de Bases de la Organización Sindical, promulgadas el año 1940, y manifestó que desde un principio la propia dinámica del sindicalismo puso de relieve la necesidad de adaptación al cambiante contorno social y económico. Detalló las muchas actividades que se hicieron en cierto modo al margen de las leyes citadas. Luego hizo un análisis de las aspiraciones manifestadas en el Congreso Sindical de Tarragona y del Proyecto de Ley Sindical que recientemente el Gobierno ha enviado a las Cortes, estableciendo unas certeras comparaciones para sacar en conclusión que el 90 por ciento de lo solicitado en el Congreso mencionado estaba plasmado en el Proyecto de Ley.

Luego de su certera intervención, que fue muy aplaudida, cedió la palabra al Secretario Provincial de Sindicatos, camarada Antonio Bollo de la Peña, que dio lectura al texto íntegro del mencionado Proyecto de Ley. Los Consejeros premiaron con aplausos su esfuerzo.

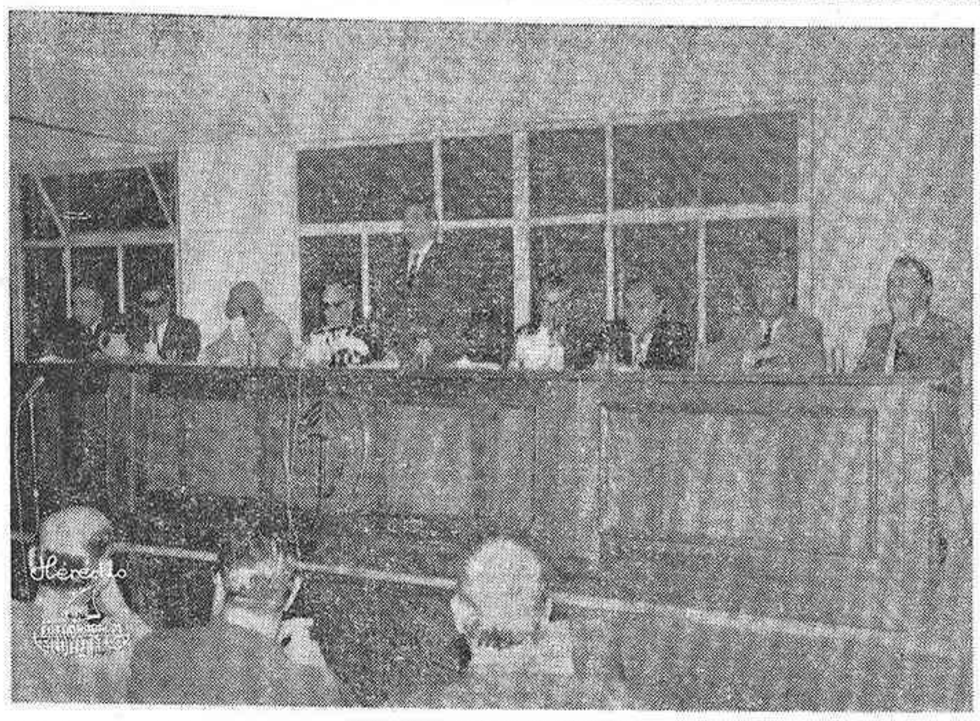

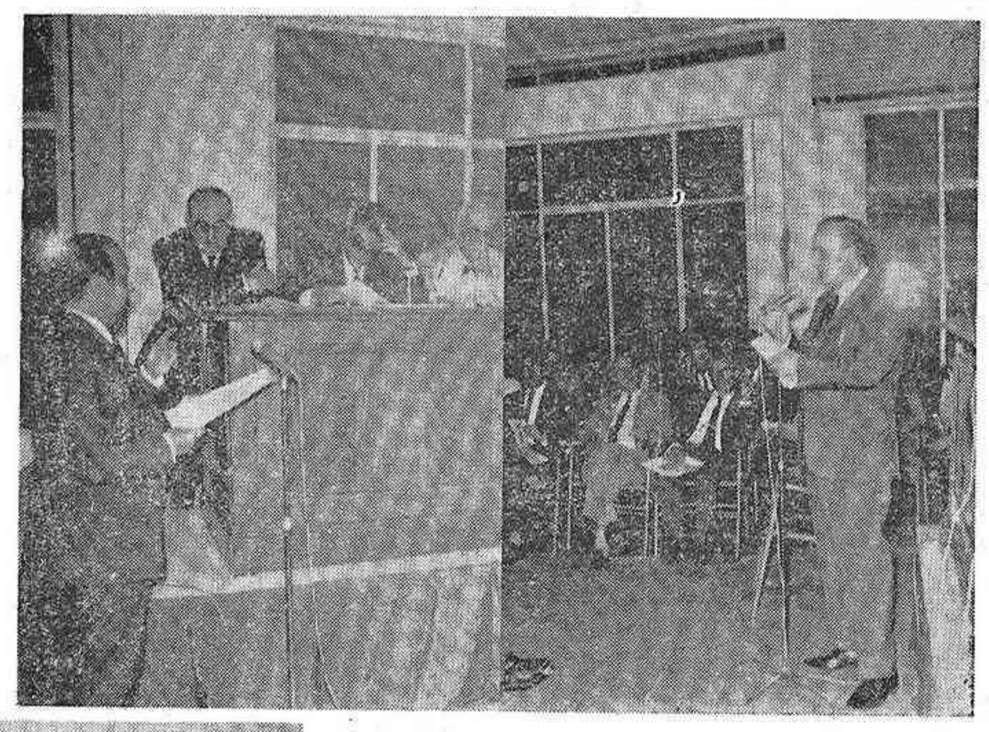

El Delegado Provincial invitó a todos los presentes para que expusieran su criterio, interviniendo el Presidente de la Sección Social del Sindicato Provincial Textil, D. Bernardo Molina, quien manifestó que estaban de acuerdo si se modificaba el artículo 30. Levante y Cataluña están dispuestos a luchar por ello honradamente. Entonces podremos estar satisfechos porque habremos logrado un éxito todavía mayor. D. Vicente Tárrega Mor pidió aclaración al artículo 38, dándosela el camarada Deogracias Montoliu.

El Delegado Provincial pronunció unas palabras para decirle al Presidente del Sindicato Nacional de la Madera que aquí había un sindicalismo vivo que aun cuando no se mejore el anteproyecto de Ley estará convencido de que se ha logrado un importante avance. Y esto se lo debemos al Ministro Secretario General del Movimiento y Delegado Nacional de Sindicatos, que no ha regateado esfuerzo alguno hasta conseguir que el Gobierno enviase el proyecto de Ley a las Cortes. Te agradecemos tus frecuentes visitas a nuestra ciudad y provincia, dijo al señor de Pablo, y nos gustaría que todos los mandos nacionales nos visitaran también.

El camarada Emilio de Pablo correspondió a las palabras del camarada Deogracias Montoliu y se dirigió al Consejo recogiendo las palabras del Delegado Provincial y dijo que muy gustoso en ser el portavoz de la Organización Sindical castellonense. Dijo que tenemos fe en nuestra organización sindical y puso de relieve la gran tarea por ella realizada en el resurgir de España y su carácter abierto para acoger en sus filas a todos los españoles sin reparar en matices. Recordó las Leyes de Unidad Sindical y de Bases de la Organización Sindical, diciendo que merecen un homenaje. Leyes que fueron fruto del entusiasmo de unos hombres jóvenes —Onésimo, José Antonio, Ramiro Ledesma— que entregaron su vida por una España mejor. Manifestó que la eficacia del sindicalismo español había sido reconocida por todos los países extranjeros. También dedicó una parte de su discurso a glosar el proyecto de Ley que recientemente envió el Gobierno a las Cortes con lo que se cumple una aspiración. Los procuradores en Cortes estamos preparados y lucharemos por conseguir un perfil de la ley más en consonancia con los principios del Congreso Sindical de Tarragona. Debemos seguir todos unidos y en paz, con fe ciega en el Caudillo. ¡Arriba España!

La intervención del camarada Emilia de Pablo fue larga y calurosamente aplaudida.

Con ello, el Delegado Provincial de Sindicatos dio por terminado el acto.

TAREAS DE LA RED SINDICAL LOCAL

También ayer comenzaron las tareas de la Red Sindical Local y Comarcal. A las diez y media de la mañana ofició una Misa del Espíritu Santo en la Capilla de la Purísima Sangre el Asesor Eclesiástico de la CNS, Rvdo. D. Ramón Royo, que presidieron el Delegado Provincial de Sindicatos, camarada Deogracias Montoliu, y los Mandos Sindicales Provinciales.

Los asistentes a la reunión, por la tarde se reunieron con el Administrador Provincial de Sindicatos, camarada Francisco Navarro, y con el Secretario Provincial de Sindicatos, camarada Antonio Bollo de la Peña, para realizar un examen del funcionamiento administrativo.

A las seis y media de la tarde asistieron a la interesante reunión del Consejo Sindical Provincial.

Activitats del Centre Excursionista

PROJECCIO DE LA PEL·LICULA "ELS PELEGRINS DE LES USERES"

El divendres dia 17 i a les 8'30 de la vesprada, en el Centre —carrer Jover, 7— tindrá lloc la projecció d'una pel·lícula, de la Romeria que tots els anys la vila de les Useres realitza a Sant Joan de Penyagolosa, de la que es autor el soci del Centre Joan Antoni Viciano Agramunt.

Es aquesta una de les romeries més antigues d'aquestes terres, probablement mitjeval, i de la que se'n ha parlat molt, pero res no pot substituir a l'image, ni siquiera les paraules més el·loqüents, si les escenes han estat ben captades.

Invitem especialment als socis del Centre i a tothom que vulga assistir-hi.

EXCURSIO A LA PENYA ESCABIA

El próxim diumenge dia 19 dels corrents, tindrá lloc aquesta excursió, anunciada anteriorment i que fou suspesa, per motiu de la pluja.

La Penya Escabia, es el lloc on neix el riu Palancia, un dels més cabdalasos de les terres castellonenques, i que rega la Vega Segorbina.

Per informar-vos, podeu adressar-vos al Centre, qualsevol dia de 8 a 10 de la nit.

F. S. C.

Fue abierta al público la nueva Boutique «G'ents»

Cuya especialidad es una gran existencia de artículos para adolescentes

Sencilla y elegante instalación, y original decoración

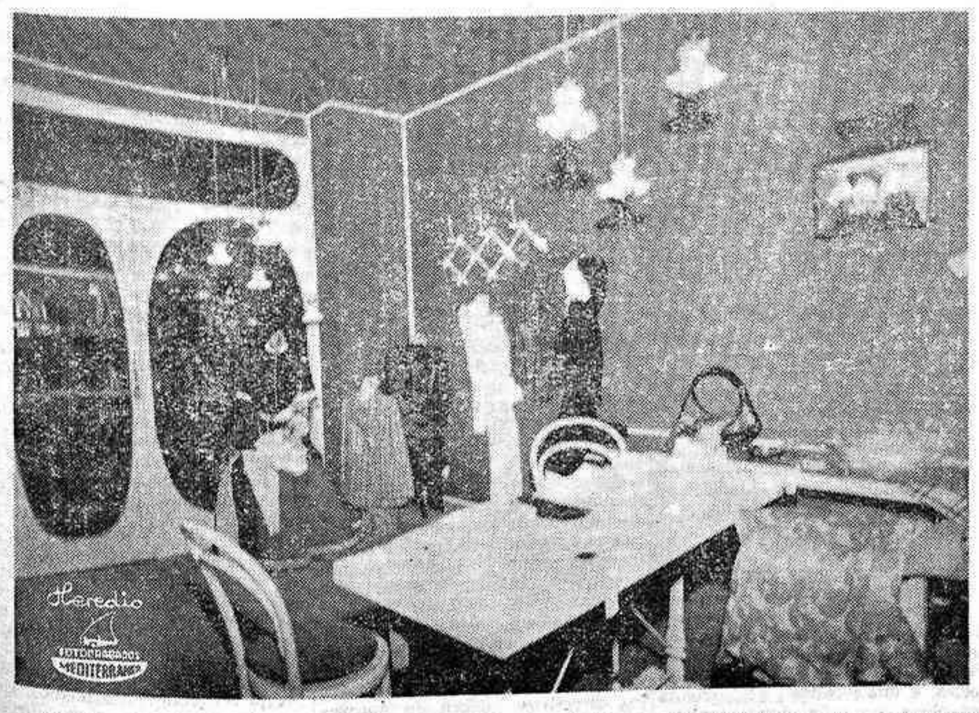

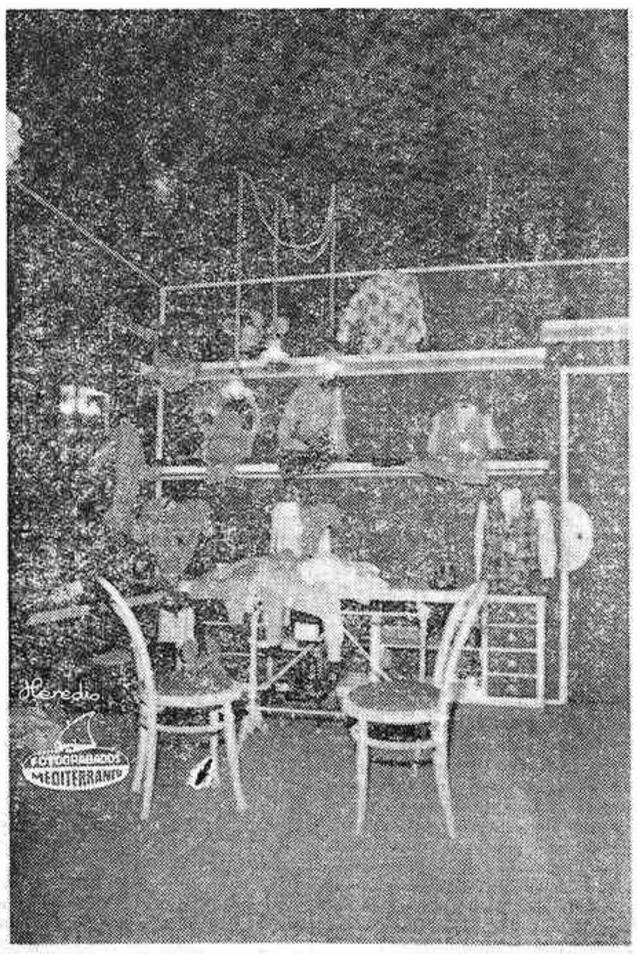

HEMOS comentado muchas veces desde estas páginas que uno de los atractivos principales que deben tener los establecimientos comerciales es una decoración llamativa, y una instalación funcional, de acuerdo con las exigencias del momento.

Quizá por ello nos llamó poderosamente la atención la nueva "Boutique G'ents" que abrió sus puertas al público en la calle Bartolomé Reus n.º 16 de nuestra ciudad.

El nuevo establecimiento, está decorado con gran gusto y propiedad, sencillo, elegante, original en su decoración, que vendrá a llenar un importante vacío en nuestra ciudad, por cuanto los artículos que pone a disposición del público van destinados a adolescentes desde los 14 a los 20 años, y también para más pequeños.

Los distintos artículos que allí se presentan siguen los dictados de la última moda: moda "Pop", quizá mejor sería nombrarla por el otro nombre de actualidad, "moda in".

Marcas de primerísima fila, aparecen en las prendas que se exhiben en el acogedor establecimiento. Así podemos contemplar marcas de "Vitos", "St. Honoré", "Dique Flotante" y otros de primer orden.

La apertura de la Boutique reunió en torno a los propietarios, D. Enrique Dealbert y su esposa doña Isabel Dauffí, a un numeroso grupo de amigos e invitados, que elogiaron las instalaciones y los artículos que en ella se presentan.

Hemos de felicitar a este matrimonio por el acierto que han tenido en todos los detalles de la nueva Boutique, y por ofrecer a Castellón un tipo de establecimiento que hasta ahora no contábamos con él.

TEATRO PRINCIPAL

DIAS 17, 18 y 19 DE OCTUBRE

II CAMPAÑA NACIONAL DE TEATRO

COMPAÑIA

«LOPE DE VEGA»

DIRECCION: JOSE TAMAYO

VIERNES 17 — 7'30 TARDE y 10'45 NOCHE

«TARTUFO»

DE MOLIERE

SABADO 18 — 7'30 TARDE y 10'45 NOCHE

«LA MURALLA CHINA»

DE MAX FRISCH

DOMINGO 19 — 7'30 TARDE y 10'45 NOCHE

«LA MOLINERA DE ARCOS»

DE ALEJANDRO CASONA

(c) Ministerio de Cultura 2007

vida deportiva

ARTIGAS, el entrenador del Barcelona, ha sido el primero que ha caído

La Directiva aceptó su dimisión y ha nombrado a Seguer para sustituirle

BARCELONA, 14. (Pyresa).— Ha cesado Artigas como entrenador del Club de Fútbol Barcelona. Le sustituye Seguer, que entrenaba al Condal, club filial del Barcelona, que milita en la Tercera División.

HOY SERA PRESENTADO

BARCELONA, 14. (Pyresa).— El ex-internacional azulgrana José Seguer se hará cargo de la preparación del Club de Fútbol Barcelona. Mañana por la mañana será presentado a los jugadores en el entrenamiento ordinario del club.

La dimisión de Artigas ha sido aceptada en una junta extraordinaria de la directiva azulgrana celebrada esta tarde, en la que se decidió, asimismo, el nombramiento de urgencia de Seguer, actual preparador del Condal, de tercera división.

José Seguer nació en Parets del Vallés el día 6 de mayo de 1923 y comenzó a jugar al fútbol en su localidad de origen. A los 16 años militaba en categoría regional con el C. D. Parets, para pasar al equipo aficionado del Barça, primero, y después al equipo reserva. Una temporada en el Granollers y, por fin, al primer equipo barcelonista, en el que actuó durante once años, para pasar en 1957 al Betis, donde terminó su carrera como jugador. Fue cuatro veces internacional absoluto en 1952: contra Irlanda, Turquía, Argentina y Alemania.

EL LERIDA TAMBIEN VA A CAMBIAR DE ENTRENADOR

LERIDA, 14. (Pyresa). — Después de la abultada derrota sufrida el domingo por el Lérida en Gerona, cinco a uno, existe profundo malestar en los medios deportivos leridanos, debido a la catastrófica participación del primer equipo local en la III División catalana. Figura el Lérida con tres puntos negativos al borde de la cola de clasificación acompañado de otro histórico del fútbol español, como es el Gimnástico de Tarragona.

La directiva que preside D. Manuel Rosell ha anunciado drásticas medidas, se han realizado conversaciones con el entrenador Manuel Bademunt para que cese en su cargo. En los medios bien informados se dice que hay gestiones con Mario Anchisi, para tomar el relevo, caso de llegarse a un acuerdo con el actual preparador. Esta medida parece que afectará también a varios cambios en el equipo.

DICEN QUE NO ES SOLUCION DE EMERGENCIA

BARCELONA, 14 (ALFIL). — "Voy al puesto de entrenador del Barcelona cargado de ilusiones y con el deseo de servir a mi club de toda la vida", ha dicho el nuevo entrenador del club azulgrana José Seguer después de haber sido nombrado para el cargo, tras la dimisión de Salvador Artigas. Seguer que ocupaba el puesto de entrenador del Condal, equipo filial del Barcelona se hará cargo de la plantilla profesional mañana y ha manifestado que reconoce las dificultades que entraña ponerse al frente, iniciada ya la temporada de un equipo que como el Barcelona no puede contentarse con un lugar discreto en la Liga, sino que ha de luchar por el título. "Después de 17 años como jugador en el club y tras haber entrenado a diversos equipos de distintas categorías, volví ahora al seno del Barcelona para dirigir al Condal. Me ha sorprendido la llamada, pues no esperaba la precipitada dimisión del señor Artigas pero tengo grandes esperanzas de realizar una buena tarea. El Barcelona tiene equipo para estar en cabeza del fútbol español y ese será mi objetivo. Espero que con la confianza que en mí ha depositado la junta directiva, con la ayuda de los jugadores y con el apoyo de socios, aficionados y prensa esto será posible".

Por su parte el entrenador saliente, Salvador Artigas, no ha querido hacer manifestaciones, limitándose a decir que siempre al servicio del Barcelona, desde que entró en el club, ha creído que su dimisión era la medida más conveniente para favorecer los intereses del club.

El Presidente de la Comisión Deportiva del Barcelona señor Azorín por su parte, ha manifestado que el nombramiento de Seguer no era una solución de emergencia, sino que como hombre formado en el club y entregado totalmente a él, confiaba en que diera magnífico resultado y obtuviera una actuación dilatada.

Diez boletos de 14 aciertos a más de tres millones y medio de pesetas

A 114.000 pesetas los 314 de 13 y a 6.000 los 5.973 de doce

MADRID, 14. (Alfil).— Resultado provisional del escrutinio de las Apuestas Mutuas Deportivas Benéficas correspondiente a la VI jornada de liga.

Columnas, 39.110.674

Recaudación: 195.553.370 ptas.
55% de premios 107.554.354 ptas.

REPARTO DE PREMIOS

35.851.451 ptas. a repartir entre 10 de 14 aciertos a 3.585.145 ptas.
35.851.451 ptas. a repartir entre 314 de 13 aciertos a 114.177 ptas
35.851.451 ptas. a repartir entre 5.973 de 12 aciertos a 6.002 ptas.

Los máximos acertantes con 14 aciertos pertenecen a las delegaciones siguientes:

Madrid 2, Logroño 2, Coruña 1, Gerona 1, Jaén 1, Pamplona 1, Palma de Mallorca 1, y San Sebastián 1.

El Cartagena-Onda de hoy, en directo por "La Voz de Castellón"

Se juega hoy a las 20'15 horas en Cartagena el partido ATLETICO CARTAGENA — CLUB DEPORTIVO ONDA, de la Copa de Su Excelencia el Jefe del Estado.

Culminadas con éxito una serie de gestiones, LA VOZ DE CASTELLON nos ha comunicado que efectuará la retransmisión en directo de este partido, por una gentileza de ELECTRODOMESTICOS RAMOS, Plaza del Caudillo, 33, de Onda.

Horario de los partidos de Primera División el domingo

MADRID, 14. (Alfil).— Horario de los partidos de Primera División que se disputarán el próximo domingo, día 19:

Celta — Las Palmas, 19'30 (Televisado en directo).

Coruña — Pontevedra, 16'30.

Real Madrid — Atlético de Bilbao, 16'30.

Granada — Atlético de Madrid, 16'30.

Barcelona — Sabadell, 22'30, (Sábado día 18).

Mallorca — Valencia, 17'00.

Elche — Real Sociedad, 16'45.

Zaragoza — Sevilla, 16'30.

Esta tarde, en Cartagena, A. Cartagena-Onda

EN PARTIDO DE COPA

POR un acoplamiento de fechas, este partido valedero para la Copa del Generalísimo, se disputará en la tarde de hoy en Cartagena, y el partido de vuelta será el próximo día, 23 en nuestro campo de "La Cosa".

Es la primera ocasión en que nuestro titular toma parte en esta famosa Competición de Copa. Y entre ello y la buena marcha que lleva nuestro equipo en la actual campaña de Liga, ha hecho que la masa de aficionados que siguen la trayectoria de nuestro once, se sienta atraída y emocionada por tal acontecimiento.

Y a Cartagena se desplaza nuestra muchachachada dispuesta a dejar bien alto el pabellón deportivo de Onda y de fútbol castellonense.

Es tal la expectación despertada por el partido que, según nuestras noticias serán dos Emisoras provinciales las que retransmitirán el partido. Salvo error por nuestra parte serán "La Voz de Castellón" y "Radio Popular" las que, patrocinadas por Comerciantes e Industriales ondenses, llevarán a cabo tal retransmisión.

La ilusión y la euforia entre nuestros jugadores es tremenda. Confían en lograr un resultado que permita abrigar firmes esperanzas de pasar a la siguiente eliminatoria.

Así que confiamos poder informar a nuestros lectores de otra buena actuación ondense y con ella, la casi seguridad de salvar esta eliminatoria. Este primer paso por la Copa bien lo merece.

VERDADES

Subvenciones de la Delegación Nacional de Educación F. y Deportes

Continuando en su empeño la Delegación Nacional de Educación Física y Deportes de ayudar a todas las entidades que de una manera u otra se preocupan por desarrollar el deporte, ha remitido una subvención de setenta y cinco mil pesetas al Moto Club Castellón y otra de la misma cantidad al Club de Tenis, igualmente de esta capital, como partes correspondientes al presente ejercicio del total presupuesto subvencionado en las diversas obras de instalaciones deportivas llevadas a cabo por dichas sociedades, con sus fondos propios y estas importantes ayudas conseguidas a través de los respectivos expedientes promovidos por la Junta Provincial de Educación Física y Deportes que, en los últimos años, gracias al celo que pone en su labor, está repartiendo continuamente entre ayuntamientos, centros docentes y sociedades deportivas, los medios necesarios para que Castellón sea una provincia sobresaliente en lo deportivo. Como realmente merece.

A. Cartagena-Onda en Radio Popular

La emisora provincial, Radio Popular, comunica a toda la afición deportiva y de forma especial a la de Onda que esta tarde a las 20'15 retransmitirá en directo el encuentro de fútbol correspondiente a la Copa de S. E. el Generalísimo entre el At. Cartagena y el C. D. Onda. La citada retransmisión llegará a Vds. en la voz de su enviado especial, Jaime Cros. Quedan así por tanto suprimidos todos los demás espacios programados desde las 20 a las 22 horas.

ESTÓMAGO — STOMALIX-3 — INTESTINOS
SAIZ DE CARLOS
consulte con su médico C.P.S. 469

Bastantes novedades en la alineación de España frente a Finlandia esta tarde en La Línea

Aunque saldrá GENTO, está previsto que PUJOL estrene entorchado internacional

LA LINEA DE LA CONCEPCION, 14. (Crónica del enviado especial de PYRESA, Manuel Olias). — Tanto Kubala como Leaksonen, entrenadores de las selecciones española y finlandesa, respectivamente, han decidido ya los equipos que han de contender mañana, miércoles, en el Estadio José Antonio, de esta ciudad, en partido que servirá, a su vez, para inaugurar las instalaciones deportivas Francisco Franco, en las que se halla encuadrado este magnífico estadio y otras diversas instalaciones.

Como anunciamos oportunamente, hoy, sobre el propio terreno de juego, donde van a enfrentarse, se entrenaron los dos futuros e inmediatos contendientes. Por la mañana, los españoles, y por la tarde los fineses.

Tanto unos como otros han efectuado muy breves sesiones. Kubala, una vez finalizadas las de sus muchachos, nos facilitó el once que jugará mañana, que será el siguiente: Reina; Gaztelu, Barrachina, Eladio; Pirri, Violeta; Amancio, Velázquez, Gárate, Asensi y Gento.

Kubala nos dijo a continuación: "Estoy algo preocupado por los hoyos que he advertido en el terreno de juego, pero me han asegurado que mañana se habrá arreglado".

Aún cuando inicialmente figura Gento en el extremo izquierda, también jugará Pujol. El primero porque, aparte de su indudable valía, se merece defender una vez más, el pabellón español; y en cuanto a Pujol, porque así recibe una alternativa que le abre hoy las puertas para continuar vistiendo la camisola española.

—El otro supiente que puede sucederse, no lo he decidido aún. Nuestro objetivo es atacar, —finalizó Kubala— y si bien mi norma es respetar la valía del adversario, tanto los chicos como yo, tenemos confianza en apuntarnos el triunfo.

Por su parte, el entrenador finlandés nos dió la siguiente alineación: Nasman; Makipaa, Kilponen, Forssell; Ranta, Lamberg; Saviomaa, Paitonen, Tolsa, Tolvanen y Lindholm.

Nasman, Makipaa, Kilponen, Tolsa, Tolvanen y Lindholm jugaron contra España en Helsinki. En cuanto a los españoles, Amancio, Velázquez y Asensi son los supervivientes de aquel encuentro. Debutan en la selección, Reina, Gaztelu, Barrachina y Pujol, quienes al igual que sus compañeros, se hallan muy animados.

Terminados los entrenamientos, regresaron a sus respectivos lugares de concentración. Los finlandeses a Algeciras y los españoles a Guadiaro.

El árbitro del encuentro, que comenzará a las cinco de la tarde, será el francés Robert Hellies, teniendo como jueces de línea a sus compatriotas Mouton y Uhlen.

Al margen del partido que, como es sabido, será televisado en directo, con lo que los miles de aficionados que no han conseguido obtener entrada podrán seguir las incidencias ante la pequeña pantalla, se sucederán varios actos deportivos, pues, como adelantamos ayer, se encuentra aquí una representación de gimnasia y otra de atletismo, llegadas ambas de Madrid. En la de atletismo se hallan verdaderas figuras, tales como Esteban, Quino, Tallon, Juliani, Alonso, Rafael García, Teodoro Barrios, Solorzano, Jones, Carballo y Rivas. Todos ellos actuarán antes de comenzar el partido y en el descanso del mismo, alternando también diversos atletas y deportistas de ambos sexos de La Línea.

Al frente de la citada expedición se hallan el señor López, Presidente de la Federación de Madrid, que viene en representación de la Federación Española y Baltasar Sanz, que representa a los gimnastas.

Ya esta, pues, todo dispuesto para dar comienzo a este partido con los finlandeses, en estas magníficas instalaciones construidas a trescientos metros del Peñón de Gibraltar que, con tanto cariño como esperanza, contemplaremos mañana durante esta confrontación deportiva, que tiene como formidable escenario el nuevo estadio José Antonio. De ahí que La Línea brille hoy con alegría y entusiasmo de vísperas de auténtica fiesta mayor.

El Juvenil venció, merecidamente, al Onda (5-2)

Mucha expectación había despertado este encuentro correspondiente al Campeonato Regional Juvenil, Primera Categoría, expectación que se tradujo en la magnífica entrada que registró el Bovalar, el pasado domingo por la mañana.

Numerosos y entusiastas seguidores del Onda, acompañaron a su equipo para animarle con su presencia y aplausos.

Ambiente de fútbol. El terreno de juego está en perfectas condiciones, con un césped muy bien cuidado.

Al saltar los equipos al terreno de juego son recibidos con una prolongada ovación.

El Onda, viste su clásico indumento. Antes de iniciarse el juego, y, en presencia del árbitro, el capitán del Castellón entrega un hermoso banderín a su homónimo del Onda, como recuerdo del primer partido jugado entre ambos conjuntos.

Es el primer partido oficial y hay mucha curiosidad por comprobar las posibilidades del Juvenil en este difícil Campeonato.

COMO JUGARON LOS EQUIPOS

El Castellón, desde luego, impuso siempre la tónica del juego, pero, no obstante, es justo reconocer que el Onda, no se desanimó nunca, y aprovechó todas las circunstancias que le fueron propicias para realizar rápidos y peligrosos desplazamientos que, más de una vez, pusieron en aprieto a las líneas de cobertura albinegra.

El Onda, demostró ser un equipo tesonero que forma un conjunto muy homogéneo y completo. Podemos afirmar que en su campo de "La Cosa", será difícil que pierda un positivo y más de un equipo, de los que se creen superiores, encontrará allí la derrota.

El Castellón, sin jugar un partido extraordinario, jugó muy bien, y con un poco de suerte en los remates, el tanteo que indicaba el marcador al final del encuentro, hubiera sido más abultado.

El Juvenil, a medida que entre en juego, sus líneas se consolidarán más y el equipo se superará en efectividad.

Nos gustó más el fútbol practicado por el Juvenil, en el segundo período, que el que desarrolló en la primera fase del encuentro.

SINTESIS DEL PARTIDO

Apenas puesto el pelotón en juego, el Castellón, se lanza impetuosamente al ataque, y Arrufat, se interna con mucha rapidez, lanzando un fuerte disparo que sale desviado. Esta jugada, la primera de la mañana, es muy aplaudida.

A los 15 minutos, Luis Sánchez, pasa la pelota a Fabregat, que oportunamente, materializa el primer gol castellonense.

El juego, desde este momento, es basculante. El árbitro, señala una falta contra el Castellón, que la aprovecha Edo, para marcar el tanto del empate.

El Onda, se crece y domina ligeramente, pero pronto reacciona el Juvenil que pasa a ser dueño del terreno de juego.

A los 37 minutos, Sánchez, contabiliza el segundo gol.

Y, con el resultado de 2-1, favorable al Castellón, termina el primer período del partido.

Al iniciarse el segundo tiempo, y concretamente, a los 4 minutos, Fabregat, en una jugada muy espectacular, marca el tercer tanto.

Sigue dominando el Juvenil y Sanmillán, que está jugando muy bien, de un fuerte y colocado chupinazo consigue el cuarto gol, cuando van transcurridos 10 minutos de juego.

Al minuto escaso de conseguido el tanto anterior, Sánchez, marca el quinto y último tanto para su equipo.

El Onda, no se entrega, no obstante el resultado adverso que registra el marcador, y realiza esporádicos contraataques que muchas veces llegan, infructuosamente, al portal castellonense.

En uno de estos contraataques, Edo, consigue el segundo gol del equipo azulejero.

Con intenso dominio del Castellón, finaliza este encuentro que no defraudó a la gran masa de aficionados que lo presenció, por el espíritu de lucha y buen juego que pusieron a contribución los dos equipos contendientes.

DISTINGUIDOS

El Castellón, en conjunto, todos jugaron bien, sobresaliendo la incansable labor de brega de Sanmillán, que cubriendo extensas zonas, hizo jugar mucho a sus delanteros.

También, Segura, estuvo muy jugador y acertado.

Luis Sánchez, Fabregat y Arrufat, fueron los mejores de la vanguardia.

El Onda, cuya actuación ya la hemos conceptuado anteriormente, fue un digno rival del Castellón, que no se entregó jamás, luchando todo el partido con mucho entusiasmo.

Ambos equipos jugaron con mucha deportividad y nobleza.

ARBITRO

Dirigió el encuentro el colegiado valenciano Sr. Almarza, que tuvo una actuación deficiente, siendo muy protestadas por el público, sus erróneas decisiones.

ALINEACIONES

C. D. CASTELLON: Nicolás, Calvet, Segura, Mateu, Vega, Sanmillán, Arrufat, Sánchez, Redón, Fabregat y Marzá. Suplentes: Liñán, sustituyó a Redón y Beltrán a Calvet, ya finalizando la segunda parte.

C.D. ONDA: Valencia, Felip, Carda, Pérez, Marco, Cataluña, Nájera, Edo, Esteve, Castelló y Ribés.

En la segunda fase, Rubio sustituyó a Carda.

Antes de este partido, se jugó el encuentro Juvenil B-Roselgás, que terminó con el resultado de 3-0, favorable al equipo albinegro.

Los goles del Juvenil, fueron marcados por Gimeno, Pío y Salvador, como resultado de bonitas y oportunas jugadas.

E. MONERRIS BARBERA

Almazor, el que fue manager de Urtain, preparará ahora a Benito Canal

SAN SEBASTIAN, 14. (Pyresa). — El que hasta hace unos meses fuera "manager" de Urtain, Miguel Almazos, ha llegado a un acuerdo con el actual campeón de España de los pesos pesados, Benito Canal, para hacerse cargo de su preparación.

Miguel Almazor y Benito Canal han firmado un contrato por dos años. Canal, que continuará entrenándose en su gimnasio de Bilbao, se trasladará con su nuevo entrenador, dos semanas antes de cada pelea, a una localidad guipuzcoana en plena montaña, donde realizarán los últimos entrenamientos con "sparrings" que préviamente se contratarán en Francia.

Almazor manifestó que Benito Canal, antes de enfrentarse a Urtain para defender su título, reaparecerá a mediados del próximo mes de noviembre en Barcelona.

AUTOMOVILISMO

Hoy, apertura de inscripción de la I Subida a la Cuesta de Oropesa

Premio Bata - Fon - M. G. - Morris - Mini

AYER nos entrevistamos con el secretario de esta interesante prueba de Velocidad a la Cuesta de Oropesa, D. Clemente Miró, el cual nos informó que esta tarde de 8 a 9 en el Hogar del Deportista, y a la misma hora mañana jueves, quedará abierta la inscripción, de la misma manera que se comprometió a darnos la información de las inscripciones que se produzcan, la primera de hoy y así mismo la totalidad de hoy y mañana.

En el diálogo que sostuvimos con el secreario de la prueba, nos informó que el interés de recibir las inscripciones pronto siempre es por la causa de la elección de los trofeos y el número de estos, ya que como es sabido esta Subida en Cuesta de velocidad tendrá como premios trofeos a todos los participantes que se clasifiquen, de la misma manera, es creencia de D. Clemente Miró, así como de muchos aficionados que esta subida por su espectacularidad y visibilidad, tendrá en la decisiva escalada a las 12 de la mañana del día 26 de los corrientes en gran nucleo de espectadores.

MAÑANA, REUNION DE DIRECTIVA DEL CLUB AUTOMOVILISTA

Nos hemos enterado por varios directivos del Automóvil Club Castellón, que para mañana hay una convocatoria del pleno de la directiva ante las tres últimas pruebas del calendario anual 1.969 del Club: la I Subida a la Cuesta de Oropesa, del día 26 de los corrientes, el VIII Rallye Costa de Azahar, y la VIII Regularidad del Pavo. Asimismo creemos que los directivos deben de aprovechar esta reunión para esbozar el calendario de pruebas para 1970.

Por enfermedad del Vicepresidente del Club, la reunión será presidida por D. Ezequiel Dávalos Masip, el excelente y veterano deportista castellonense, y nosotros creemos que todos los asuntos se llevarán por buen camino.

LA ENTREGA DE TROFEOS DEL PREMIO BATA—FON M. G. MORRIS—MINI DE LA SUBIDA A LA CUESTA DE OROPESA, EN EL HOTEL DEL GOLF

Una vez más, ante una prueba del Automóvil Club Castellón, el gerente del Hotel del Golf, al que aprovechamos estas líneas para felicitarle por haber sido nombrado caballero de la orden al Mérito Turístico, ha ofrecido los locales como en tantas ocasiones para la entrega de premios, y una vez más parece ser que en el día de la prueba y a las dos de la tarde los trofeos serán entregados a los participantes clasificados en esta importante prueba, que patrocina la firma —Bata— Fon— M. G. Morris—Mini de nuestra provincia.— ESCAPE

Llegó Ocampo a Zaragoza

ZARAGOZA, 14 (PYRESA). — Rosendo Hernández, el asesor técnico del Real Zaragoza, se ha traído a Felipe Santiago Ocampos, para incorporarlo a la plantilla del club de la Romareda.

Técnico y jugador llegaron hoy a media tarde, después de un viaje aéreo desde Asunción, con escalas en Buenos Aires, Río de Janeiro, Sao Paulo y Madrid, para continuar por carretera a Zaragoza.

El goleador del Guaraní y de la selección nacional del Paraguay no ha fichado todavía, pero lo hará en breve. Se espera que actúe el jueves ante el CASTELLON, en partido amistoso que se disputará en La Romareda y después formalizará su contrato por tres años, previo reconocimiento médico. Debutará oficialmente, si no surgen complicaciones, ante el Sevilla, el próximo domingo.

Se barajan las cifras de 2.800.000 pesetas de traspaso y 400.000 por año para el jugador. A este respecto, el presidente del Real Zaragoza, señor Usón, se limitó a decir que "aproximadamente" eran esas cantidades.

(c) Ministerio de Cultura 2007

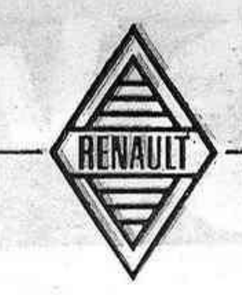

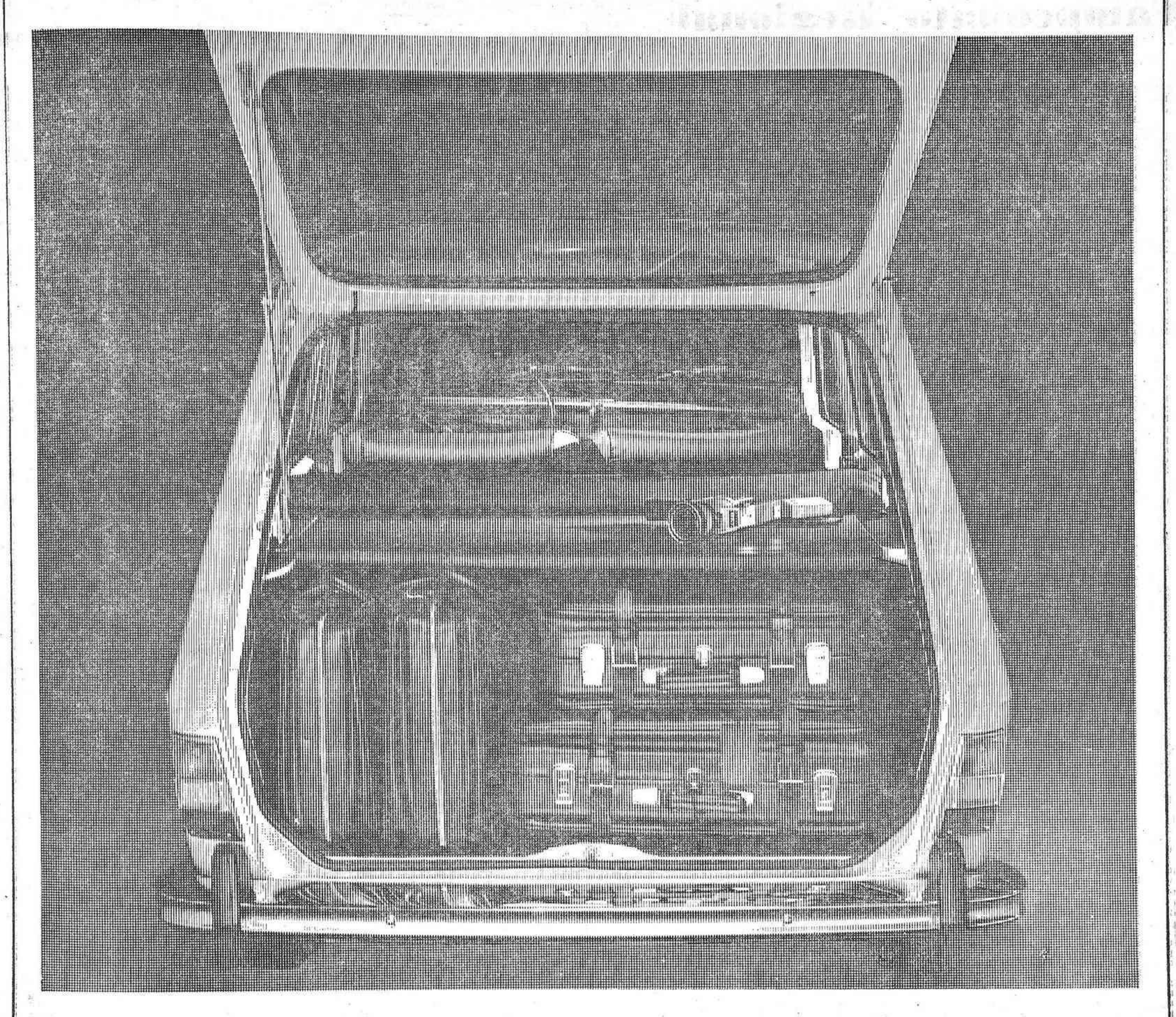

Don Renault-6 tiene el "don" de la capacidad

Usted ha oído hablar de la "otra puerta" del Renault-6. Es la puerta de servicio, de un elegante y práctico servicio. Abrala y comience a cargar su equipaje. Si lleva lo mismo de otro año, aún sobrará maletero. En Don Renault-6. no sólo cabe el equipaje normal sino también el "extra". Siempre cabe "ese" algo más en Don Renault-6 Vd. lo comprobará en su próximo viaje familiar.
...es todo un señor coche

RENAULT 6

Es un producto FASA-RENAULT

RENAULT *es más coche*

(c) Ministerio de Cultura 2007

vida deportiva

Campeonato Regional de Aficionados

EN PARTIDO DE ESCASA CALIDAD EL CASTELLON VENCE AL TEBAIDA-OAR POR 3-1

ALINEACIONES

CASTELLON: Antequino, Duque, Víctor, Gamir; Torres, Cuevas; Palomo, Ferrer, Murria, Calvario y Tirado.

TEBAIDA-OAR: Catalino, Miralles, Garrido, Aparicio; Chulvi, Ferrando; Juanito, Selma, Horcajada, Carmona y Monfort.

El Castellón sustituyó en el minuto 22 de la segunda parte a Murria por Amadeo. El Tebaida-OAR permaneció todo el partido con su alineación inicial.

Arbitro: Manuel Gil Roca. Tuvo algunos errores de apreciación en su voluntarioso arbitraje que encontró estimables facilidades en la corrección de los jugadores. No obstante su labor puede catalogarse de aceptable sin influir en absoluto en el resultado final.

INCIDENCIAS

Partido correspondiente al Campeonato Regional de Aficionados en su cuarta jornada. Terreno de juego en muy buenas condiciones. El Tebaida-OAR lanzó seis saques de esquina por tres el Castellón. La primera parte terminó con empate a un gol.

Mejor jugador: Cuevas.

Otros destacados: Víctor, Murria y Tirado por el Castellón. Por el Tebaida-OAR: Catalino, Garrido, Chulvi y Aparicio.

GOLES

0-1. 8 minutos. Jugada iniciada de atrás y profundizada por Ferrer con pase en óptimas condiciones a Murria que controlanda bien bate a Catalino por bajo y junto al poste izquierdo.

1-1. 24 minutos. Centro largo de Carmona desde la proximidad del banderín de corner que desborda a Antequino y Gámir al intentar despejar introduce el balón en su propia portería.

1-2. 33 minutos. Como consecuencia de un rechace de la defensa contraria, Cuevas desde la propia media del Tebaida logra conectar un gran disparo en diagonal que se cuela en la portería después de rozar el travesaño.

1-3. 41 minutos. Jugada semipersonal de Amadeo que arrancando desde la izquierda y después de vencer la oposición de un contrario burla la salida desesperada de Catalino para batirle por bajo.

NI BLANCO NI NEGRO: GRIS

Si tuviéramos que analizar los méritos puramente técnicos en orden a la valoración del partido celebrado en el campo del Bovalar con arreglo a una puntuación boxística el resultado, sin lugar a dudas, hubiera sido un "match" nulo.

Ni el Castellón, ni el Tebaida-OAR por supuesto, fueron capaces a lo largo y ancho de todo el partido de fructificar un juego de conjunto que les llevase a encauzar por mejores principios el fútbol ramplón e insulso que sobre el bien cuidado césped del Bovalar ofrecieron. Hubo como en todo momento y circunstancia, el aislamiento peculiar de la buena acción en que parecía que la cohesión y el bien hacer estaban engendrando el antípode que hacía prever un encuentro con cierto garbo e intuición. Vana esperanza. Efímera ilusión. El juego se retrepaba prontamente en su tónica general y nuevamente acudía a su primitivo refugio desflecado y torpe, porque ni unos ni otros eran capaces de aventurarse en el desmarque, como mandan los cánones, para recibir el juego con ventaja, si no que se empeñaban, o vaya Vd. a saber, en hacerlo por el camino más largo, con la combinación más lenta. Era el querer y no poder o la ineficiencia creadora en su estado más acentuado.

El Castellón, como es su obligación, evidenció una mayor y mejor técnica, que ya es bastante. Puso de manifiesto una superior preparación física demostrada, sobre todo, en los últimos quince minutos cuando el Tebaida-OAR había hecho de su potencial físico una generosa entrega y llegaba exangüe al cuarto de hora final sin una reserva conque poder contar para al menos tratar de mantener ese empate que también de una manera generosa le había sido concedido. Falló en este aspecto, como en otros, precisamente cuando más falta le hacía y ello le valió el laborar su propia derrota que hubiera podido ser ampliada, puesto que el desconcierto empezaba ya a tomar cuerpo de una manera clara y manifiesta en sus hombres que campeaban cada uno a sus respetos y sin reaccionar apenas cuando la jugada contraria tenía ciertos visos de continuidad. Este y nada más que éste fue el secreto de la victoria del Castellón —que suma sus primeros positivos— y la derrota del Tebaida—OAR que aumenta su cuenta de negativos a cuatro.

Hemos dicho que no existió homogeneidad en ambos conjuntos, sin que con ello se de a entender que por este motivo el entusiasmo y voluntad brillase también por su ausencia. Fue lo único loable que hay que anotar en el haber de ambos contendientes. Pero fue una voluntad sin coherencia, con abundantes fallos técnicos y más errores posicionales en donde de una forma reiterativa el balón tenía más admiradores a su alrededor que la Sofía Loren y sin embargo había grandes zonas en el campo completamente desiertas en que ni por equivocación se encontraba alguien haciendo el tancredo. El desmedido afán y el incontrolado deseo de estar en todas partes generaban estas situaciones. En este aspecto el Tebaida-OAR fue superior al Castellón.

Es fácil deducir, por esta sinópsis, que el partido no tuvo en sí un planteamiento táctico en que ambos conjuntos esgrimiesen un esquema de juego en orden a las características y valores de uno y otro rival, si no que con arreglo a lo que los acontecimientos deparaban las situaciones se pronunciaban en este u otro sentido. Tan solo Aparicio se confundía con la sombra de Tirado en lo que a marcaje se refiere y Garrido en el centro de la defensa luchaba mucho y bien en desbaratar los lentos ataques albinegros y cuando no Catalino, en una acertada tarde, se lucía en meritorias paradas. Esto por parte del Tebaida-OAR. Y por el Castellón, Cuevas, que apenas si perdió el centro del campo, fue el que cargó con el mayor peso y responsabilidad al tener que cortar y abastecer de juego, al propio tiempo, a una delantera que andaba muy remolona a la hora de la verdad, y tuvo que ser, precisamente él, el que culminando una acertada tarde deshiciera la igunalada en un momento muy oportuno y en justa correspondencia a sus bien logrados méritos y magnífica labor. Víctor fue igualmente pieza fundamental en las líneas traseras.

Y esto fue de sí lo que dio un partido que se caracterizó por un dominio alterno, —acentuado más o menos por uno u otro equipo en distintas fases— en que al final no logró definirse ni en blanco ni en negro. Dejémoslo en un gris, tirando a oscuro, y vale.

RESULTADOS Y CLASIFICACION DEL GRUPO PRIMERO

Vinaroz, 4; Oropesa 0.
Tebaida-OAR, 1; Castellón, 3
Benicarló, 3. Benicasim, 0.

	J.	G.	E.	P.	F.	C.	P.
Vinaroz	2	2	0	0	8	0	4
Almazora	2	2	0	0	8	1	4+2
Castellón	3	2	0	1	9	5	4+2
Benicarló	2	1	0	1	4	3	2
Oropesa	3	1	0	2	1	5	2
Benicasim	3	1	0	2	1	9	2
Tebda.-Oar	3	0	0	3	1	9	0+4

ENRIQUE BELTRAN

BENICARLO, 3 — BENICASIM, 0

Decimos la fuerza de la costumbre, por la razón de que en la temporada anterior, el Benicarló ganaba todos los encuentros que disputaba, a excepción de algunos, que le privaron de ser Campeón y que le facilitaron al Onda el camino del título. Nos referimos claro está al 2º equipo del Benicarló ya que el primero había jugado y perdido en el Luis Casanova el sábado por la noche.

Realmente, los de las villas famosas de Benicasim, por mejor decir los de la misma ciudad, nos demostraron dos cosas: mucha deportividad y mucha ingenuidad en el juego, lo que les valió la derrota y los aplausos del público, amén de los calurosos aplausos y aliento de una simpática seguidora que se llevó todas nuestras simpatías, por que en deporte lo interesante es saber ganar y perder. Como decíamos, el Benicasim, que se encontró con un equipo local en venta, no pudo más que aguantar los embates y en algunas ocasiones —muy buenas— amincrar pudo las distancias, si sus hombres de ataque no pecan del ingenuismo que decimos.

El marcador funcionó en el m 31 de la primera parte, y ya no volvió a hacerlo hasta la segunda. Fue una extraordinaria jugada de Choco que cedió entre piernas a Peinado para que éste se internase sortease a defensas y hasta a portero en su salida y marcase un sensacional gol.

En el casi minuto inicial de la segunda parte, otra gran jugada de Choco ¡qué hará este chico que no juega en el primer equipo! con tirazo potente que para el meta que no retiene que le quita de las piernas otro atacante local, con centro que remata a placer Ferrer. Y el 3—0 definitivo, otro gol de Choco, que recibiendo un pase bombeado roza con efecto con la cabeza y cuela en el portal de Alfonso que fue uno de los destacados en el bando del Benicasim, especialmente en una portentosa parada de esas de antología, como la que haría el portero local Borrás después evitando el gol de los forasteros.

Partido en sí interesante, pero en el que se vió con demasiada diferencia el juego de unos y otros, compensado con el bien hacer de todos en cuanto a deporte, y que el Sr. Escrig, árbitro del partido, nos acabó de ofrecer con uno de esos arbitrajes de verdadera calidad técnica, a pesar de lo que pudiese decir aquella campechana seguidora del equipo rival.

BENICASIM: Alfonso, García, Eixaus, Barberá; Alanga, Tárrega; Lliberos, Asín, Soriano, Rovira y Valeriano, supliendo en el segundo tiempo Abel a Barberá I.

BENICARLO: Borrás; Simó, Zaragoza, Breto; Jaime, Chono; Peinado, Ferrer; Choco, Raúl y Del hort. Supliendo Fontia a Ferrer en el m. 75 de partido.

Tarde estupenda, escasísima entrada (así no se va a forjar la cantera tan necesaria para el Benicarló) y repetimos que mucha deportividad por ambos onces.

J. PALANQUES

ALTURA C. F., 1 — MONCOFAR, 2

ALINEACIONES

ALTURA C. F.: Isidoro; Pérez, López, Salvador, Ten, Górriz; Zarzoso, Asensio, Rodríguez, Ibáñez, Carcases.

MONCOFAR F. C.: Isach; Alós, Miguel, Mariano; Peixó, Navarro; Guanter, Serafín, García, Patricio, Rubert.

Sustituciones: Por el Altura, Carot sustituye a López y en la segunda mitad Emiliano lo hace por Patricio, por parte de los visitantes.

Dirigió el encuentro el Colegiado Valencianista Sr. Guerrero, con una actuación indecisa señalando faltas donde jamás existieron y omitiéndodolas donde las hubo.

Granjeándose con ello la total disconformidad del público allí reunido el cual se lo hizo constar en más de una ocasión.

EL PARTIDO

Tras los primeros momentos de comenzado el encuentro reina gran desconcierto en ambos bandos.

Llegado al minuto 6 en el cual el equipo visitante y tras una jugada de avance muy bien llevada por Serafín y Guanter quien en último instante cederá al extremo izquierda Rubert el cual de forma precisa hará subir al marcador el primer tanto para su equipo.

El uno a cero supone un total desconcierto para el equipo local, cosa que los visitantes aprovechan sucediéndose una serie de ataques bien llevados por el equipo del Moncófar y si bien no logran su finalidad, será por una parte la falta de precisión en los disparos y por otra las magníficas actuaciones del guardameta local Isidro, quien evitaría en esta primera mitad un tanteo excesivo.

Así pues el Altura no hace sí no defender la gran avalancha visitante, y llevar a cabo algún que otro contraataque carente de peligrosidad. Si bien en el minuto 30 Rodríguez lanzara sobre la meta defendida por Isach un imponente disparo, al que Isach logra bloquear de forma prodigiosa evitando así un seguro gol.

En el minuto 43 será García delantero centro de los visitantes quien tras un hábil regate dentro de la propia área local, batirá de forma inevitable a Isidro, consiguiendo de esta forma hacer subir al marcador el segundo gol para su equipo, finalizando con este resultado la primera mitad del encuentro.

Toda la segunda mitad será de marcado cariz local, el Altura lanza todas sus filas hacia delante, haciendo replegarse de forma considerable a su adversario quien tan solo mantendrá a dos de sus hombres en punta.

Los ataques se suceden uno tras otro aunque mal llevados, carentes de garra, y faltos de peligrosidad.

El gol local se producirá en el minuto 30 de esta segunda parte, será Zaroso el que lo logrará a pase de Górriz, sin poder hacer nada por evitarlo el guardameta visitante Isach.

Los 15 últimos minutos son de un constante forcejeo local que los visitantes desbaratarán, llegándose pues con el resultado de 1 a 2 al final del encuentro.

Cabe destacar por parte de los visitantes, a Rubert, Guanter, Mariano, y Patricio. Por los locales al guardameta Isidro y al infatigable Górriz.— P. P. C.

ATLETISMO

Fernando Ubeda, del Castalia O.J.E. se adjudica el I Trofeo Villa de Oropesa a la «Mejor Marca»

Participaron las representaciones del C.N. Reus Ploms, Gimnasio Antemi, O.J.E. Oropesa, Cultural Deportiva y Castalia O.J.E.

CON extraordinaria brillantez se celebró el pasado domingo a las cuatro de la tarde en el campo de fútbol "Bon Lloch" de Oropesa del Mar, el I Trofeo Villa de Oropesa para la consecución de la mejor marca. Patrocinado por el Ilmo. Ayuntamiento de la localidad y organizado por el club federado O. J. E. Oropesa.

Mucha ilusión existía en Oropesa por ver el desarrollo de este importante Trofeo, que sitúa a esta localidad en primer plano de la provincia por su intensa actividad atlética e interesantes competiciones, siempre suficientemente apoyadas por una corporación municipal que está demostrando el máximo de interés por promocionar el deporte oropesino.

El recinto deportivo en donde se tenían que celebrar las pruebas se encontraba en ambiente de gran gala y el mismo presentaba un buen aspecto para la realización de cada disciplina programada. A pesar de ser un campo de fútbol, los organizadores se esforzaron en acondicionar el terreno para la práctica atlética, marcándose las calles para la carrera, adecuando bastante aceptablemente el foso de saltos, así como el círculo y zona de lanzamientos. Desde luego todo esto nos viene a demostrar una vez más que en los distintos campos de fútbol de nuestra provincia bien puede efectuarse competiciones atléticas. Naturalmente no podrán realizarse carreras con buenos registros y homologación de los mismos, pero por lo menos, llevar a efecto algunos concursos de cierto relieve competitivo y lo que es más importante, iniciarse en cualquier disciplina atlética y en cuanto a lograr aceptables resultados también es muy posible, puesto que en los terrenos del "Bon Lloch" se consiguieron en el salto de altura 1'71 m., en longitud los 6'31 m. y en la carrera de 800 m. un registro de 2'12"5/10.

DESARROLLO DE LA COMPETICION

Como estaba previsto con unos minutos de retraso se dio comienzo al programa de pruebas con una animación de público extraordinaria que estuvo presenciando todas las actuaciones hasta el final, animando constantemente con sus aplausos. Asistieron para presidir la competición el Sr. Alcalde, acompañado por varios Concejales, el Presidente de la Federación Provincial de Atletismo de Castellón y el Presidente del Club Atlético O. J. E. Oropesa.

La primera de las pruebas fue los 800 m. l., una vez dada la salida ya inmediatamente se perfilaba el posible ganador de la misma, por cuanto cada vuelta se iba distanciando notablemente el corredor del C. N. Reus Ploms, Ras Solé, con un ritmo de zancada muy potente y arrollador que le acreditaba el registro de 2'02"— en esta distancia que él posee. A falta de competencia no se le obligaba a forzar el ritmo que se había impuesto desde el principio, pues su inmediato seguidor si bien apretaba de firme no podía en ningún momento darle alcance, no obstante González Carda del Castalia y Bellés Valls de la Cultural, en la última vuelta se compaginaron la persecución y lograron el segundo y tercer puesto respectivamente.

En el lanzamiento de peso (7'257 Kg.) vimos una enconada lucha entre González Carda del Castalia, Sardá Arasa del Reus Ploms y Arrufat Martínez del Gimnasio Antemi. El primer tiro de estos lanzadores fue de 9'05 m., 9'10 m. y 8'81 m., respectivamente, por lo que se presumía y así resultó una reñida actuación hasta el tercer de los intentos normales que los castellonenses se estancaron con iguales y menores distancias, el catalán consigue lanzar su artefacto a 9'59 m., pues parece será llegado el momento de su progresión y no fue así ya que sus tiros de mejora fueron todos nulos, y entonces es cuando el castellonense González efectúa su mejor actuación con una distancia de 9'29 m. que le sitúa en la segunda posición.

Seguidamente se celebró el salto de longitud, concurso este en el que se centraban las aspiraciones de triunfo de nuestros atletas, hasta que se difundió la noticia de que el atleta del Reus Ploms, Sardá Arasa tenía su propia marca en 7'— m., imperando por tanto el nerviosismo en los más destacados de nuestros atletas en esta disciplina. El concurso se presentaba agotador para el Colegio de Jueces, ya que se inscribieron nada menos que 18 saltadores. Se empezó a realizarse los primeros saltos sin nada que destacar por las distancias que se alcanzaban, todo cambió cuando se llamó al atleta del Castalia Ubeda Mir, inmediatamente se produjo un silencio absoluto en los espectadores y los propios participantes, inicia la carrera Ubeda y con una batida estupenda empieza la elevación y traspiés cayendo con mala fortuna sentado sobre la arena y consiguiendo solamente los 6'18 m., se sigue con las llamadas en espera de la actuación de su más directo rival Rafael Sardá Arasa del Reus Ploms, llegada ésta, el catalán comenzó a prepararse y concentrarse en su cometido con buena disposición de técnica e inicia su carrera hacia la tabla de batida que la pisa bastante defectuosa y se lanza hacia la arena con portentosa potencia e incrustándose en el foso a una marca únicamente de 6'10 m. El júbilo fue ensordecedor y las muestras de entusiasmo de todos hacia el castellonense Ubeda no cesaron en todas sus actuaciones hasta que en su penúltimo salto logró situarse en los 6'31 m., pues incomprensiblemente el catalán Sardá Arasa iba perdiendo distancias en sus respectivos saltos, lo que dejaba a Ubeda Mir con una puntuación en esta medición de 673 puntos, circunstancia que hacía vislumbrar el rotundo éxito de nuestro atleta para conseguir el importante trofeo que se dilucidaba.

La supremacía en el lanzamiento de jabalina estuvo a cargo de los castellonenses Merchán Tarrazo y Doménech Querol del Castalia, a los que no inquietaron en absoluto sus oponentes, quedando Merchán el primero con 39'50 m., seguido de Doménech con cinco metros de diferencia.

Posteriormente se llevó a efecto el salto de altura, en donde también existía la posibilidad de mejorarse la puntuación de que disponía Ubeda, esta vez a cargo del magnífico atleta del Castalia Antonio Miralles que realizó una actuación extraordinaria a pesar de no encontrarse en plenitud de facultades por efectos de la dolencia que últimamente viene padeciendo, en una efectiva reacción y consciente de lo que podía representarle un máximo esfuerzo, fue progresando paulatinamente en cada uno de sus saltos, incluso rebasando su propio record de 1'60 m. e imponiéndose en superiores alturas hasta llegar él a quedarse como único participante desde el 1'61 m., entonces empezó a comportarse como un consumado atleta y conocedor de su responsabilidad trató de dosificarse y recuperarse con el suficiente tiempo de relajamiento en cada una de sus posteriores intervenciones, logrando con ello sobrepasar limpiamente el listón que estaba situado a una altura de 1'71 m. Solamente tuvo un digno contrincante que le siguió en méritos, se trata de su hermano Manuel Miralles, que dio la sorpresa de la jornada, pues este muchacho se ha iniciado en el atletismo esta temporada y esperábamos que se encontraba aún muy lejos de esos 1'61 m. que consiguió con un bastante depurado estilo de "rodillo" y que le caracteriza como especialista muy notable.

Finalmente y bajo la iluminación eléctrica del recinto deportivo, se dio comienzo a la última competencia programada en este I Trofeo Villa de Oropesa "Mejor Marca", correspondiendo al salto con pértiga, en el que actuaron tres atletas únicamente, consiguiendo la máxima altura de los 2'60 m. los atletas del O. J. E. Oropesa Esteve Traver y Florido Palomares, siguiéndoles Bellés Valls de la Cultural Deportiva.

ENTREGA DEL TROFEO A LA MEJOR MARCA

Una vez terminadas las pruebas, seguidamente se procedió a la entrega del monumental trofeo que correspondió a Fernando Ubeda Mir con una puntuación de 673 puntos acumulados en los 6'31 m. de salto de longitud, recogiendo esta distinción de manos del Presidente de la Federación Provincial D. Pedro Sánchez Sánchez el I Trofeo Villa de Oropesa y además un par de zapatillas atléticas que le entregó el Presidente del Club O. J. E. Oropesa, D. Carlos Taulé Bernabeu, entre una gran ovación del numeroso público que presenciaba este acto.

En definitiva una memorable jornada atlética que recordaremos mucho tiempo, tanto por su acertada organización, inmejorable desarrollo y el éxito en los resultados técnicos de algunas pruebas, que distingue en alto grado deportivo a los organizadores y a la corporación municipal de la localidad que se afana en apoyar toda faceta deportiva.

RESULTADOS TECNICOS

800 m. l.—1, Ros Solé Joaquín, Sn. R. Ploms, 2'12"5, 339 puntos; 2, González Carda Arsenio, Jn. Cas., 2'20"5; 3, Bellés Valls Mon Manuel, Jn. Cult., 2'20"9; 4, Sánchez Silvestre Eulogio, Jv. Cult., 2'21"—; 5, Esteve Traver Vicente, Jv. OJE Orop., 2'27"5; 6, Miralles Celades Benjamín, Sn. OJE Orop., 2'29"6; 7, Miralles Celades Enrique, Jv. OJE Orop., 2'30"—; 8, Sánchez Cazador Salvador, Jn. G. Ant., 2'30"2; 9, Cabedo Bagán José, Jv. Cast., 2'30"3; 10, Arrufat Martínez José, Jn. G. Ant., 2'31"5; 11, Mateu Montesinos Pedro, Jv. G. Ant., 2'34"2.

PESO.—1, Sardá Arasa Rafael, Jn. R. Ploms, 9'59 m., 7'257 Kg., 429 puntos; 2, González Carda Arsenio, Jn., Cast., 9'29 m.; 3, Arrufat Martínez José, Jn. G. Ant., 8'81 m.; 4, Colom Garí Juan, Jv. Cast., 8'59 m.; 5, Merchán Tarrazo Alfredo, Jn. Cast., 8'52 m.; 6, Ferrer Rodríguez Marino, Jv. Cult., 8'50 m.; 7, Campos Salom José, Jn. Cast., 8'50 m.; 8, Beltrán Segarra Enrique, Jv. G. Ant., 8'50 m.; 9, Sánchez Cazador Salvador, Jn. G. Ant., 8'20 m.; 10, Mateu Montesinos Pedro, Jv. G. Ant., 8'12 m.; 11, Sabater Miralles Antonio, Sn. Cult., 7'62 m.; 12, Vilar Gual Fernando, Jv. Cult., 7'51 m.; 13, Rajadell Viciano Fernando, Jv. Cult., 7'51 m.; 14, Doménech Querol Vicente, Jn. Cast., 7'42 m.

LONGITUD.—1, Ubeda Mir Fernando, Sn. Cast., 6'31 m., "Mejor Marca", 673 puntos; 2, Sardá Arasa Rafael, Jn. R. Ploms, 6'10 m.; 3, Ras Solé Joaquín, Sn. R. Ploms, 5'45 m.; 4, Mas Badenes Vicente, Inf. OJE Orop., 5'27 m.; 5, Bellés Valls Manuel, Jn. Cult., 5'17 m.; 6, González Carda Arsenio, Jn. Cast., 5'08 m.; 7, Merchán Tarrazo Alfredo, Jn. Cast., 4'98 m.; 8, Miralles Climent Francisco, Jv. Cult., 4'98 m.; 9, Soriano Gil Agustín, Jv. OJE Orop., 4'89 m.; 10, Doménech Querol Vicente, Jn. Cast., 4'71 m.; 11, Ferrer Rodríguez Marino, Jv. Cult., 4'55 m.; 12, Beltrán Segarra Enrique, Jv. G. Ant., 4'55 m.; 13, Arrufat Martínez José, Jn. G. Ant., 4'52 m.; 14, Campos Salom José, Jn. Cast., 4'48 m.; 15, Albert García Antonio, Jv. OJE Orop., 4'34 m.; 16, Rajadell Viciano Fernando, Jv. Cult., 4'28 m.; 17, Miralles Celades Benjamín, Sn. OJE Orop., 3'95 m.; 18, Sánchez Cazador Salvador, Jn. G. Ant., 3'74 m.

JABALINA.—1, Merchán Tarrazo Alfredo, Jn. Cast., 39'50 m., 800 g., 483 puntos; 2, Doménech Querol Vicente, Jn. Cast., 34'06 m.; 3, Beltrán Segarra Enrique, Jv. G. Ant., 32'94 m.; 4, Bellés Valls Manuel, Jn. Cult., 31'20 m.; 5, Ferrer Rodríguez Marino, Jv. Cult., 30'12 m.; 6, Esteve Traver Vicente, Jv. OJE Orop., 29'— m.; 7, Sánchez Navarro Ramón, Jv. Cult., 28'26 m.; 8, Florido Palomares José, Sn. OJE Orop., 27'30 m.; 9, Ras Solé Joaquín, Sn. R. Ploms, 26'80 m.; 10, Colom Garí Juan, v. Cast., 26'34 m.; 11, Moreno Bernal Francisco, Jv. OJE Orop., 25'96 m.; 12, Sánchez Cazador Salvador, Jn. G. Ant., 23'72 m.; 13, Mateu Montesinos Pedro, Jv. G. Ant., 23'46 m.

ALTURA. — 1, Miralles Climent Antonio, Sn. Cast., 1'71 m., R. Prov. 597 puntos; 2, Miralles Climent Manuel, Jn. Cast., 1'61 m.; 3, Mulet Pascual José, Inf. Cult., 1'45 m.; 4, Mas Badenes Vicente, Inf. OJE Orop., 1'40 m.; 5, Miralles Celades Benjamín, Sn. OJE Orop., 1'35 m.; 6, Bellés Valls Manuel, Jn. Cult., 1'35 m.; 7, Beltrán Segarra Enrique, Jv. G. Ant., 1'35 m.; 8, Soriano Gil Agustín, Jv. OJE Orop., 1'23 m.; 9, Albert García Antonio, Jv. OJE Orop., 1'23 m.; 10, Sánchez Silvestre Eulogio, Jv. Cult., 1'23 m.

PERTIGA. — 1, Esteve Traver Vicente, Jv. OJE Orop., 2'60 m., 403 puntos; 2, Florido Palomares José, Sn. OJE Orop., 2'60 m.; 3, Bellés Valls Manuel, n. Cult., 2'20 m.

RESUMEN DE ACTUACIONES INDIVIDUALES EN PISTA

Reus Ploms, Jun. 2, Sen. 3.

O. J. E. Oropesa, Inf-Juv. 13, Sen, 5, total hasta la fecha 205.

Cultural Deportiva, Inf-Juv. 11, Jun. 5, Sen. 1, total hasta la fecha 200.

Castalia O. J. E., Inf-Juv. 2, Jun. 11, Sen. 3, total hasta la fecha 194.

Gimnasio Antemi, Inf-Juv. 6, Jun. 7.

SENEN.

PESCA

Concurso en la playa del Serrallo

El domingo próximo, día 19, habrá concurso de pesca deportiva con caña en la playa del Serrallo, montado por la Sociedad El Esport de nuestra ciudad, como extraordinario y fuera de programa.

Este dará comienzo a las 8 horas de la mañana y finalizará a las 6'30 horas de la tarde.

La modalidad y clasificación del concurso será por el sistema de pieza mayor, de la variedad que fuese, a excepción del "pulpo" y similares, que no tendrán validez en el Control para optar a premio.

La zona de pesca será desde la Escollera de Poniente (del Pesquero) hasta la Refinería ESSO. Las piezas capturadas tendrán un mínimo de peso de 100 gramos para ser admitidas en el Control.

El Control estará situado entre el segundo y tercero espigón del muro, indicado con la Bandera Nacional.

Al final de concurso se entregarán seis premios en la Casa Social de Esport en el Grao una hora después de terminada la prueba, o sea a las 7'30 horas de la tarde.

Y ahora, amigos, a esperar el domingo para ver quien es el afortunado vencedor en la jornada del Serrallo.

Suerte.

LANZADOR

España no participará en los campeonatos del mundo de baloncesto

MADRID, 14. (Alfil).— España no participará en los campeonatos del mundo de baloncesto, que se celebrarán en Ljubliana (Yugoslavia), según acuerdo tomado por la Junta Directiva de la Federación Española de Baloncesto, en su reunión celebrada hoy, presidida por D. Anselmo López, primera de la temporada 1969-70.

Después de finalizada la reunión se hizo exposición de los puntos tratados en la misma.

El vicepresidente, para asuntos internacionales, señor Saporta, reseñó la actuación de los equipos españoles durante el mes de septiembre último, en el que se han disputado 28 partidos, con 21 victorias, y expresó su satisfacción por la excelente trayectoria de la selección de seniors que, tras perder los tres primeros partidos, se clasificó quinta en los campeonatos de Europa, de Nocera (Italia), y la del equipo junior, que quedó subcampeón.

D. Anselmo López informó de la invitación recibida de la Federación Yugoslava para que España estuviese presente en los campeonatos del mundo, a celebrar en dicho país. La Federación Española, después de estudiarla ha decidido declinar la invitación, por considerar que, al coincidir las fechas con la temporada de exámenes, varios de los componentes de la selección no podrían formar parte de la misma, en perjuicio de su potencialidad. Se estimó más conveniente celebrar encuentros amistosos con equipos de otros continentes en fechas más apropiadas.

Seguidamente presentó a los entrenadores norteamericanos Jackie Frost y Willer Ernst, contratados por la Federación. Señaló D. Anselmo López que, preocupados por elevar el nivel de los equipos de élite, se había descuidado, quizás, la preparación de los infantiles y juveniles. Ahora, con la presencia de estos dos entrenadores, y de otros más si puede ser, la Federación desea intensificar y promocionar la formación de los jóvenes que serán la base del baloncesto futuro. Indicó que Frost y Ernst realizarán más que una labor de entrenamiento, una labor pedagógica, de enseñanza de la población infantil para que se interesen por este deporte. Jackie Frost realizará su tarea en el Instituto Ramiro de Maeztu, de Madrid, que cuenta con tres mil alumnos y Willer Ernst en la Universidad Laboral de Valencia, con unos 2.500. Ambos preparadores, graduados, impartirán enseñanza igualmente a cuantos colegios y centros la soliciten, y permanecerán en España por un período de un año.

En la reunión se tomó el acuerdo de nombrar vicepresidente a D. Luis Marguimdey, que se encargará de los asuntos de la Federación en ausencia de su presidente.

El señor Saporta habló después del proyecto que tiene la Federación, y para lo cual se está en gestiones con la Federación Italiana, de celebrar los días 4 y 11 de octubre de 1970, un encuentro interclubs con participación de los ocho mejores equipos de cada país, con disputa de cuatro encuentros en cada nación, a ser posible televisados por TVE y la RAI simultáneamente.

Otro proyecto, dada la importancia de los tiros libres en baloncesto, es el de que los jugadores se perfeccionen en esta especialidad. Para ello, se ha pensado en celebrar una competición los primeros lunes de cada mes, en la que cada jugador lanzaría 25 tiros a la canasta, y el máximo encestador recibiría un trofeo al final de la temporada.

BEN ALI A POR EL TITULO EUROPEO DE LOS GALLOS

ROMA, 14 (PYRESA). —El púgil español Mimoun Ben Ali se enfrentará el 5 de noviembre al italiano Franco Zurlo en la ciudad de Catanzaro (Calabria), en pelea valedera para el título continental de los pesos gallos.

Ambos han sido nombrados "challengers" oficiales por la E. B. U. (Unión Europea de Boxeo), después de que el italiano Salvatore Burruni dejara vacante la corona. El púgil español ya estuvo en poder de este mismo título europeo.

(c) Ministerio de Cultura 2007

TAURINAS

Gravísima cogida de Miguel Márquez ayer en Zaragoza

Precisó de una transfusión de 1.400 cm. cúbicos de sangre en la enfermería de la plaza

ZARAGOZA, 14. (Pyresa).— Cuarta de feria. Buen tiempo. Casi lleno. Toros de D. Manuel Arranz, mansos.

Miguelín, en su primero nada con el capote. Dos varas. Clava tres pares desiguales que se aplauden. Con la muleta se limita a igualar entre las protestas del público. Una estocada delantera y descabello al segundo golpe. (Bronca). Su segundo toro, cuarto de la tarde, es protestado por el público por cojo. Fue sustituido por el sobrero de Doña Socorro Sánchez, que fue bravo y noble. Miguelín sigue apático. Dos varas. Nada con la muleta entre pitos y palmas de tango. Termina de una estocada. (Bronca).

Miguel Márquez en su primero es ovacionado en algunas buenas verónicas. Una vara. Fue aplaudido en el quite. Con la muleta realizó una buena faena a base de redondos y naturales que se ovacionan. Sigue con derechazos entre ovaciones y música. Pases por alto, giraldillas, mirando al tendido y adornos. Termina de una estocada. (Dos orejas, vuelta y saludos desde los medios). A su segundo, quinto de la tarde, lo recibe con unas verónicas muy templadas que se aplauden. Tres varas. Al iniciar la faena de muleta es cogido aparatosamente, pasando a la enfermería en brazos de las asistencias.

Termina con el toro Miguelín que se limita a igualarlo para una estocada. (Silencio).

Juan José, recibe a su primero con unos lances en los que se cae el toro. Al llegar al caballo vuelve a caerse el animal y sin recibir ni una sola vara el diestro pide el cambio de tercio. Con la muleta lo torea muy suavemente, a media altura, con ambas manos pues lo que el toro se cae constantemente. Una estocada y descabello al segundo golpe. (Palmas). En el que cerró plaza, manso y peligrosísimo, lanceó con valentía para ponerle en suerte. Recibió cuatro varas. Con la muleta se limitó a igualar para cuatro pinchazos, media y descabello. (Palmas).

PARTE FACULTATIVO: Durante la lidia del quinto toro ingresó en la enfermería de la plaza el diestro Miguel Márquez, que padece herida producida por asta de toro al nivel del vértice del triángulo escarpa, de ocho centímetros, con dos trayectorias, una hacia abajo y hacia adentro de diez centímetros de extensión, y otra ascendente de doce centímetros que produce destrozos en los músculos abductores mediano, pestineo y porción ilíaca de psoas y sartorium, rompiendo las venas safena interna y la femoral en el trayecto ascendente. Intensa hemorragia que precisó una transfusión de sangre de 1.400 centímetros cúbicos. Shok profundo, siendo intervenido bajo anestesia general. Pronóstico gravísimo. Doctor Valcarreres.

Después de una intervención en la enfermería de la plaza, fue trasladado a la clínica del citado doctor.

«Pero ¿qué es lo que quieren?»

Un artículo de Muñoz Alonso en «Arriba»

MADRID, 14. (Pyresa). — "El proyecto de Ley Sindical, enviado por el Gobierno a la libre discusión de las Cortes españolas, está sirviendo para que algunos comentaristas políticos derramen, en generosas improvisaciones, su fenomenal ignorancia sobre el fenómeno sindical", escribe D. Adolfo Muñoz Alonso en un artículo que, titulado "Pero, ¿qué es lo que quieren?", publica hoy el diario "Arriba".

Dice el articulista en seguida que no pretende defender el anteproyecto de ley sindical, pues, "son muchos los artículos que merecen, a mi juicio, de procurador, revisiones fundamentales". "Lo que señalo es la disparidad de criterios de base que aflora en algunos comentarios de urgencia periodística".

Lo primero que habrá que saber es qué es lo que pretenden los que disparan contra el proyecto, declarándole sustancialmente igual a la legislación vigente sindical. Lo segundo que convendría esclarecer, de una vez por todos, es si el revisionismo del proyecto está inspirado en un deseo de que la ley reconozca al sindicalismo español toda la fuerza, autonomía, representatividad, unidad, imprescindibles para constituir una entidad "natural" asociativa de los que intervienen en la producción y el trabajo, o si lo que se busca es un desconcierto que deje al sindicalismo desarmado para cumplir, a nivel de actualidad, las misiones y las funciones que le son propias".

Más adelante dice que "afirmar —y se ha afirmado— que el verticalismo original era clasista, porque a ello le obligaba el verticalismo demuestra un desconocimiento enciclopédico y una audacia sin límites".

En el nacionalsindicalismo había empleadores y empleados que conjuntaban su esfuerzo en la "empresa sindical", que es a lo que obliga la evolución del sindicalismo, "como fenómeno de conciencia moral y social, y no sólo de reivindicación laboral". "Si se prescinde de esta aspiración socioeconómica del sindicalismo "vertical" o nacionalsindicalismo, se malentiende todo".

Hace hincapié el articulista en que el proyecto de ley sindical le ha merecido serios reparos, "pero, arguye, ante los ataques frontales de algunos comentaristas, que no se han distinguido precisamente por su fervor sindicalista, comenzamos a sospechar si no deberemos volver sobre nuestro camino. No por afán de contradicción, sino por la natural suspicacia que nos levanta la alineación". El sindicalismo español, no por español puede dejar de ser sindicalismo. Pero el sindicalismo español, por español, no puede precipitarse en una degradación internacionalista apátrida".

Añade más adelante que un sindicalismo que participa y se integra en la consecución del bien común nacional, no puede interpretar su representatividad al margen del bien común, cediendo a un formalismo verbal la realidad y la convivencia. "Causa cierto estupor contemplar los esfuerzos con que se pretende adular al autonomismo absoluto e incondicionado, exponiendo a las fuerzas sindicales a un enfrentamiento corrosivo o deslizante".

Termina el artículo preguntando "¿Quién ha dicho que el anteproyecto es definitivo o que las leyes —y más las sindicales— son unos módulos irreformables?. La palabra la tienen los legisladores y los sindicalistas. Los extraños también tienen la palabra, pero su extrañamiento del fenómeno nos sirve como aviso, precaución y contraste".

Hoy comenzará a trabajar una unidad de refino en Escombreras

Después de la paralización total tras el incendio

MADRID, 14. (Pyresa).— Mañana comenzará a trabajar la primera unidad de refino en Escombreras, tras la paralización total, sufrida por la factoría de REPESA como consecuencia del grave siniestro que la afectó en la noche del pasado uno de octubre. La noticia fue facilitada por el Sr. Valero Bermejo, presidente del Consejo de Administración de REPESA, en el curso de la rueda de prensa que mantuvo esta tarde con los medios informativos de Madrid. El Sr. Valero Bermejo manifestó que a finales de diciembre próximo la refinería llegará al refino de 181.000 barriles, con lo cual se habrá alcanzado la normalidad total, habida cuenta de que para el mes en curso se tenía programada una producción de 200.000 barriles diarios.

Cuando llegue ese momento —dijo el presidente de REPESA—, será la ocasión de celebrar el homenaje que tienen merecido todos los que participaron en los trabajos de extinción. Señaló a propósito del homenaje, que el jurado de empresa de REPESA había ofrecido el trabajar las horas extraordinarias gratis, a lo cual se ha opuesto la empresa.

Varios de los periodistas asistentes a la rueda de prensa inquirieron repetidamente al Sr. Valero Bermejo para que diera cifras globales sobre las pérdidas causadas por el siniestro; el presidente de REPESA se negó a contestar y tan sólo dijo que no le parecía prudente dar cifras.

Una comisión de tres ingenieros, a los que se ha unido un comisionado del Juez, están realizando las investigaciones para determinar las causas del siniestro.

Como consecuencia del siniestro se estudiará la posibilidad de trasladar el emplazamiento del poblado, en la actualidad a 250 metros de la refinería, para dotarlo de una mayor seguridad. Por otra parte se enviará abundante información a las demás refinerías en las que se detallará el proceso del siniestro para que cada cual extraiga las oportunas conclusiones.

En el curso de la rueda de prensa se proyectaron varias películas del siniestro que fueron comentadas «sobre la marcha por el presidente de REPESA. El Sr. Valero Bermejo elogió en todo momento la actuación humana en el combate entablado contra el fuego. Finalmente a una pregunta sobre la participación de la Marina de Guerra española señaló que era muy probable que sin su rápida intervención el fuego hubiera durado más horas. La Marina se encargó desde el primer momento de actuar sobre uno de los tanques situados en la zona de mayor peligro, la próxima a las parafinas.

Como dato curioso manifestó que durante cada día que duró el siniestro se consumió una cantidad de agua similar a la que necesita una ciudad de 75.000 habitantes, unos 60.000 metros cúbicos, que fueron facilitados 40.000 por el canal del Taibilla y 20.000 bombeados desde el mar por el buque «Bilbao».

Enmienda a la Ley Sindical

TARRAGONA, 14 (PYRESA). — Suscrita por el Procurador en Cortes por esta provincia D. Eliseo Castañedo, ha sido presentada una enmienda al artículo 30, del proyecto de ley sindical, en la que, entre otras cosas, se dice que "al frente de la Organización Sindical habrá un Presidente que será propuesto en terna por el pleno del congreso sindical al Jefe del Estado, con posibilidades de remoción a petición del 65 por ciento de los componentes de aquel. Los propuetsos deberán poseer las condiciones idóneas necesarias para el cargo y este será incompatible con cargos de la administración, así como de plena dedicación. La duración del mandato será la misma que las de los demás cargos electivos, pudiendo ser nuevamente propuesto por el congreso sindical".

Este artículo fue ampliamente debatido en el transcurso de la reunión de la Comisión permanente del Consejo Sindical Provincial reunido ayer en Tarragona, con asistencia de varios procuradores en Cortes por esta provincia y del Consejero Nacional por Tarragona, General García Rebull.

La Asamblea Nacional de Mandos de Juventudes

Ayer se reunió con el Vicesecretario General del Movimiento

MADRID, 14 (PYRESA). D. Alejandro Rodríguez de Valcárcel, Vicesecretario General del Movimiento, sostuvo ayer un coloquio abierto con los doscientos componentes de la asamblea nacional de mandos de Juventudes, reunidos en el salón de actos de la Delegación, y que durante dos días han celebrado reuniones de mañana y tarde, bajo la presidencia del Delegado Nacional de Juventudes D. Baldomero Palomares.

El señor Rodríguez de Valcárcel inició su intervención con unas palabras de saludo a los mandos de Juventudes y les recordó su misión hacia la totalidad de las nuevas generaciones, ilusionándoles en el servicio de la Patria y de la justicia. A continuación se abrió el coloquio, que duró tres horas y media, y en el que se plantearon los temas más palpitantes de la política de juventud y de la política general española.

El Delegado Nacional de Juventudes agradeció al señor Rodríguez de Valcárcel su presencia y la sinceridad con que había respondido a las cuestiones planteadas. "Estos hombres —dijo— son los encargados de realizar una política en la que tenga cabida todo español joven, sin distingos de ninguna clase. Ellos van a llevar a las provincias españolas el espíritu conjuntado y dispuesto para una apertura en la que actuaremos con la mayor limpieza y honestidad. Convencidos de que sin ellas la juventud no aportará su entusiasmo. Porque los jóvenes sólo siguen a los que son sinceros y tienen fe".

Previamente se había celebrado un cambio de impresiones sobre la encuesta: "Presupuestos mentales de la juventud española", realizada por el Instituto de la Juventud y en la que se recogen sus puntos de vista acerca de la sociedad. De este cambio de impresiones se desprendió el deseo juvenil de colaborar dentro de un asociacionismo auténtico, que reuna libertad y formación en el despliegue de su actividad.

Simultáneamente, el Delegado Nacional celebró una reunión con la comisión permanente del Consejo Nacional de la Juventud, en la que se pasó revista a las realizaciones de los mandatos del pasado Consejo.

La asamblea nacional de mandos de Juventudes se había abierto el día anterior con un informe del Delegado Nacional en el que se expusieron detalladamente todos los aspectos de organización, de actividades y de nueva estructura de la Delegación. Terminó este informe con el planteamiento de las líneas generales de una política de juventud que fue el principal tema de diálogo durante toda la asamblea.

Mañana, Su Excelencia el Jefe del Estado clausurará la asamblea en el palacio de El Pardo, en el curso de una audiencia concedida a los mandos de Juventudes.

LA NATALIDAD decrece en España notablemente

PARA EL 31 DE DICIEMBRE DE 1970 SE CULCULA UNA POBLACION DE 33.470.000

MADRID, 14. — (Pyresa). — Treinta y tres millones cuatrocientos setenta mil habitantes tendrá España, aproximadamente, el treinta y uno de diciembre de 1970, según cálculo del Instituto Nacional de Estadística en el número de septiembre pasado de su boletín mensual. De la cifra total,11.366.000 vivirán en las cincuenta capitales de provincias.

Desde 1960 —año censal, a igual que el próximo 1970— España ha visto aumentar su población en tres millones treinta y nueve mil habitantes. En la primera de las fechas citadas, 9.370.000 personas vivían en las cincuenta capitales provinciales.

El mayor incremento de la población española fue registrado en 1966, ya que ésta aumentó, en relación con el año anterior, en 389.000 individuos, frente a los índices medios de entre 258.322 de los demás años del decenio. Para 1970 se prevé un incremento de 259.000 habitantes, con relación a la población del 30 de diciembre del año actual. Esta cifra será igual a la de 1962.

De las estadísticas del Instituto Nacional español se deduce que la natalidad decrece en España notablemente.

Cincuenta y nueve personas se han encerrado en un templo afecto a la Catedral de Sevilla

Son obreros de Entrecanales y Tavora y algunos familiares

SEVILLA, 14 (PYRESA). —Cincuenta y nueve personas, entre hombres, mujeres y niños, se encuentran voluntariamente encerrados, desde las primeras horas de la tarde de ayer, en el templo parroquial del Sagrario, afecto a la catedral sevillana. Estas personas son obreros de la empresa Entrecanales y Tavora y familiares de los mismos, que se proponen permanecer en el encierro hasta que la Magistratura de Trabajo sevillana (donde se vio ayer un juicio por despido laboral), emita su fallo.

La referida empresa ha procedido durante las pasadas semanas, al despido de un centenar aproximado de trabajadores, alegando que este era personal eventual y que se habían terminado las tareas encomendadas de pretensado para las que los mismos habían sido contratados, comprometiéndose, asimismo, a emplearlos de nuevo cuando tuviesen trabajo.

Los obreros, por su parte, estiman que las instalaciones en que han estado trabajando, tienen perspectivas laborales y solicitan que la empresa los haga fijos en la plantilla.

Esta mañana, las 59 personas continúan en el interior del templo, que permanece cerrado al culto.

CONTINUA EL ENCIERRO

SEVILLA, 14 (PYRESA). —Esta noche continúan encerrados en el templo parroquial del Sagrario de la Catedral de Sevilla, los obreros de Entrecanales y Tavora S. A., y algunos de sus familiares, que protestan por el despido de éstos por parte de la empresa y que se disponen a permanecer en la iglesia hasta que la Magistratura del Trabajo de esta ciudad emita su fallo en relación al juicio visto ayer y referente al antes aludido problema laboral.

El párroco del Sagrario y los familiares y amigos de los que están en reclusión voluntaria, han facilitado a éstos alimentos y prendas de abrigo durante las horas de esta tarde en que el templo permaneció abierto al público.

Provincias con más y con menos automóviles

MADRID, 14 (PYRESA). —En 31 de agosto del presente año, Madrid alcanzó la matrícula 773.575, Barcelona la 723.841, Valencia la 245.455 y Sevilla la 156.213.

Los números más bajos corresponden a Ceuta y Melilla, que alcanzaron la 10.167 y 10.438, respectivamente, y en la Península Soria y Avila con la 11.882 y la 11.132.

Condecoraciones a varios miembros del Jurado Central de Prensa del Movimiento

MADRID, 14. — (Pyresa). — En el edificio "Arriba" tras una sesión de trabajo del Jurado Central, a la que asistieron representantes de los jurados de las diferentes publicaciones de Prensa del Movimiento, el Delegado Nacional de Prensa, D. Alejandro Fernández Sordo, ha impuesto a D. Mariano Luque Corpa, D. Juan Gutiérrez Ayuso, D. Manuel Román González, D. Luis Sánchez Casanova y D. Enrique Falcón Fernández, las condecoraciones de la Orden de Cisneros que les fueron concedidas por la eficaz labor desarrollada durante varios años, como vocales del Jurado Central.

Al término del sencillo acto, al que se sumaron con los mandos de Prensa del Movimiento numerosos compañeros de los condecorados, el Delegado Nacional pronunció unas palabras en las que, tras resaltar la labor de aquellos a quienes se hacía objeto de esta distinción, puso de relieve el gran espíritu de unidad existente entre todos cuantos forman parte de Prensa del Movimiento. En nombre de los condecorados dio las gracias con sencillas y emocionadas palabras D. Juan Gutiérrez Ayuso.

hotel • residencia
MYRIAM
1.ª-B
GARAGE EN EL HOTEL
Calle Obispo Salinas, n.º 1 - Tel. 22 21 00 CASTELLON
(Chaflán Gobernador) (Dos líneas)

Cartelera de EspecTACULOS

·69·

REX: 7'30 tarde y 10'30 noche. "LOS CAÑONES DE SAN SEBASTIAN" en Metrocolor. Por Anthony Quinn y Anjanette Comer. Mayores 18 años.

ASTORIA. (Proyección 70 m/m). 7'30 y 10'30 "MANDO PERDIDO". — Mayores 18 años.

SABOYA. 7'30 y 10'30 "YO SOY LA OVEJA NEGRA". Mayores 18 años.

RIALTO. Continua desde las 7 tarde. "DOS GEMELAS ESTUPENDAS" Tolerado Menores. (Pases del programa 7, 8'50 y 10'40).

GOYA: Continua 6'45 tarde "LA ENTREVISTA" (Pase 8'30) y "EL TURISMO ES UN GRAN INVENTO" (Pases 7 y 10'30). Mayores 18 años.

TEATRO CINE SINDICAL. — Hoy sesiones 7'30 tarde y 10'30 noche. NO-DO Sara Montiel en LA MUJER. Eastmancolor. — Un programa A. Mayores 16 años.

CINE SAN PABLO.— Hoy sesión 6'45 tarde continua. NO-DO MISION EN HONG KONG. Scope y color y LA ISLA MISTERIOSA. Color. Un programa T. menores.

INFANTA (Villarreal). — Mañana Jueves 9'30 noche "LA RUBIA DE PEKIN" y "EL TURISMO ES UN GRAN INVENTO". Mayores 18 años.

CINE CONDAL. Villarreal.— Hoy sesión 9'30 noche. NO-DO. Peret y sus gitanos en AMOR A TODO GAS. Color y EL HOMBRE DEL SUR. Un programa T. menores.

VICIANA (Burriana). — Mañana Jueves 7'15 y 10. — "LA MOSCA TRAS LA OREJA". Mayores 18 años.

terrabe
TERRAZOS. BECHI TELEFONO 195

programas: TVE

MATINAL

7'45 Carta de ajuste
8'00 Apertura y presentación
8'00 Buenos días con telediario
9'00 Avances
9'01 Selección TVE
10'00 Televisión escolar
11'00 Cierre

SOBREMESA

1'15 Carta de ajuste
1'30 Apertura y presentación
1'32 Panorama de actualidad
2'29 Avances de sobremesa
2'30 Ritmo 70
3'00 Telediario
3'30 El tiempo
3'40 La quinicla
4'00 Rimas populares
4'30 Nivel de vida
4'58 Avances
5'00 Tercer festival de la canción infantil.
5'29 Avances
5'30 Fútbol. En directo: España-Finlandia.
7'29 Avances
7'30 Lotería nacional. En directo desde Valladolid.

TARDE

8'29 Avances
8'30 Cámara viajera

NOCHE

8'55 Presentación noche
9'00 Novela
9'30 Telediario
9'50 El tiempo
10'00 El espectador y el lenguaje.
10'10 Cristina y los hombres
10'40 Ironside
11'40 Grandes estrellas
0'04 Telediario y cierre

SEGUNDA CADENA

U. H. F.

7'15 Carta de ajuste
8'00 Presentación y avances
8'02 Expreso a Peticoat
8'30 Encuentro con la música
9'30 Telediario
9'55 El tiempo
9'59 Avances
10'00 Encrucijada
11'00 Cuestión urgente
11'30 Luces en la noche
12'00 Cierre.

ENCHUFA EL ASKAR

ASKAR
PRESENTE Y FUTURO EN RADIOTELEVISION
con U H F incorporada
y ahora....
18 meses de plazo
Distribuidor Provincial y Servicio técnico:
Radio Meneu TEL. 359 VILLARREAL
Concesionario Castellón Capital:
Ferpa Huerto Sogueros, 10 - Tel. 216806

(c) Ministerio de Cultura 2007

Al mismo tiempo que se rescata un Teatro

LLEGA A MADRID «LAS CRIADAS» DE GENET, EL POETA MALDITO

La temporada de otoño tiene con la presentación de la Compañía de NURIA ESPERT una aportación de gran calidad

EL 11 de noviembre de 1931 en el Madrid castizo, a dos pasos de la calle de Lavapies, se inauguraba el Teatro Figaro. El "ABC" del dia siguiente decía: Abrió ayer el Teatro Figaro con una función extraordinaria organizada por la Asociación de la Prensa en homenaje a Mariano José de Larra. Hernández Catá pronunció un discurso de elogio a "Figaro", que concluyó con una advertencia a los autores que han de desfilar por este teatro, colocado bajo la advocación de un crítico tan ilustre. "Los autores debieran cultivar aquí un género que no sea el infeliz que busca a todo trance la mala risa del público". Treinta y ocho años más tarde, después de una etapa como cine, dedicado especialmente al género policíaco, el Figaro vuelve a ser teatro. Contento puede estar su patrono. La compañía formada por Nuria Espert y Armando Moreno ha elegido para esta "misión recaste" una de las obras más prestigiadas del teatro moderno, "Las criadas" de Jean Genet, a quien Cocteau tiene por el más grande de los poetas modernos. Sartre por "santo" y a quien, sin embargo Francois Mauriac califica como "pútrida flor de presidio".

—Pero Nuria ¿no es exagerado considerar a "Las Criadas" como teatro moderno cuando ha cumplido ya veinticinco años?

Nuria que acaba de aguantar casi diez minutos de aplausos y bravos al finalizar el acto único de la tragedia, que recibe apretones de manos, abrazos y felicitaciones, dice:

—No. Es verdad que no es de ahora mismo pero es actual. Entre las obras de teatro de vanguardia de todas las que se han presentado en Belgrado. "Las criadas" era la estrella.

Nuria Espert acaba de conseguir uno de los dos únicos premios del III Festival Internacional de Teatro celebrado en Belgrado, en competencia con compañías tan interesantes como el Royal Court de Londres, el Bread and The Puppet y el Performance Group de Nueva York y otras muchas. Por eso los aplausos de Madrid, los aplausos del recuperado "Figaro", le han debido de saber a gloria. Figaro, que hubiera entendido divinamente, "Las criadas", puede estar tranquilo. El género con que se reinaugura el teatro de su advocación no es infeliz, sino atinado.

—¿Cuáles son los proyectos del teatro?

Armando Moreno, director y esposo de Nuria Espert dice: "Es nuestro propósito mantenernos en el actual plano de trabajo: de espaldas a las palabras "éxito" o "fracaso"; de frente a la palabra "labor". Nuestra tarea inmediata será ofrecer, después de "Las Criadas", la versión de Leon Felipe del "Macbeth" de Shakespeare, con la participación extraordinaria de Francisco Rabal —el "Macbeth" es un viejo sueño de Nuria Espert—; "Antígona" de Sófocles en versión de Berltod Brecht y "Yerma" de García Lorca, que dirigirá Víctor García también, con destino a festivales internacionales.

Habrá sesiones de cámara destinadas al teatro joven español, presentación de compañías como el Living Theatre, que ensaya para esa ocasión un texto castellano, la de Vittorio Gassman y la de Anna Magnani. Todo en la presente temporada. En el vestíbulo del segundo piso se establecerá un "taller experimental". Se ha inaugurado ya con una Exposición Viola. En él se celebrarán además de exposiciones, lecturas, coloquios, conferencias, recitales, conciertos Es toda una puerta abierta a la cultura que Madrid debe agradecer además de Nuria y Armando Moreno a los empresarios del teatro, los señores García Ramos y Anabitarte. Y que debe agradecer principalmente con su asistencia ahora a esta obra dura y revulsiva, difícil y tremendamente seria que es "Las criadas" y a cuantas piezas de vanguardia vayan pasando por el escenario después. Si no lo mantiene será que no se lo merece. Y tendrá que quedarse con la risa mala. "Las criadas" viene a ser la "reválida de sexto" del público teatral de Madrid. A ver si aprueba.

EL PROBLEMA DEL SERVICIO

Hace unos meses "Las criadas" iba a representarse en el Reina Victoria, junto con una pieza de Arrabal. No pudo ser, y la "premiere" fue en Barcelona donde llegó a las doscientas representaciones. De la obra, de su representación, ha dicho el propio autor: "Se trata de un cuento, es decir de una forma de relato alegórico que quizá tuviera como primera finalidad, cuando yo lo escribía, hastiarme de mí mismo, descubriéndome y negándome a descubrir quien era yo. La finalidad secundaria era crear una especie de malestar en la sala. Al mismo tiempo hay que creer y negarse a creer. Pero con el fin de que se pueda creer, las actrices no deberán interpretar de modo realista. Sagrados o no, estas criadas son monstruos; igual que nosotros mismos cuando nos vemos en sueños. Sin poder decir con exactitud lo que es el teatro, yo se lo que le niego que sea: la descripción de gentes cotidianos vistos desde el exterior. Voy al teatro con el fin de verme en el escenario tal y como no sabría —o no osaría— verme e imaginarme, y sin embargo, tal y como se que soy".

La obra es importante y la presentación también. El director Víctor García ha conseguido una versión de gran calidad. Y todos los detalles están cuidados con categoría. Pablo Casals interpreta música de Bach, el propio Víctor García es el autor de lo que llama "espacio escénico" a base de chapas metálicas, como biombos, brillantes y movibles y el supervisor de los apropiados y fantásticos vestidos que ha diseñado Marbel Junior. Nuria Espert, Julieta Serrano y Mayrata O'Wissiedo forman el triángulo perfecto y le dan a la conversación el tono "furtivo" que requiere. Los diez minutos de aplauso fueron compartidos por las tres.

En el renovado patio de butacas y luego en los camerinos, en los pasillos y en la calle del doctor Cortezo todo el teatro nacional: Buero Vallejo, Lauro Olmo, Alfredo Mañas, Calvo Sotelo, Juan José Alonso Millán y Conchita Montes, Luis Escobar, Analía Gadé, Guillermo Marín, María Asquerino, y bastante de eso que se ha dado en llamar "la crema de la intelectualidad" y en la que acaba casi todo.

Puede que el equipo de Armando Moreno no le preocupe en el futuro del "Figaro" la palabra éxito pero en ese apartado, desde ayer, puede apuntarse la primera muesca. — (PYRESA). —

María Isabel HERNANDO

Maniobras de observación...

Viene de la primera

un primer plano en la vida económica, con carácter directivo.

SE HAN UNIDO

MOSCU, 14 (Efe—Upi).— Las dos aeronaves soviéticas "Soyuz VII" y "Soyuz VIII" se han unido hoy en órbita continuando su vuelo conjuntamente, según se informa en círculos competentes de esta capital.

La tercera aeronave "Soyuz VI" se encuentra próxima a las otros dos y se cree que ha servido de taller durante las maniobras de enlace añaden los informantes.

Esta unión tuvo lugar después de que las aeronaves efectuaran una serie de misiones de fotografía, elaboración de mapas y experimentos biológicos.

NO HAY CONFIRMACION

MOSCU, 14 (Reuter—Efe).— La Unión Soviética anunció hoy que dos de las aeronaves que se encuentran en órbita se aproximan una a la otra y están tomando fotografías, pero no hizo mención alguna de que se hubieran unido, como anteriormente se dijo en círculos competentes.

En un informe oficial difundido por Radio Moscú se dice que las dos naves espaciales, Soyuz VII" y "Soyuz VIII", que llevan a bordo entre ambas a cinco cosmonautas, llevan a cabo maniobras para efectuar una observación a corta distancia entre una y otra.

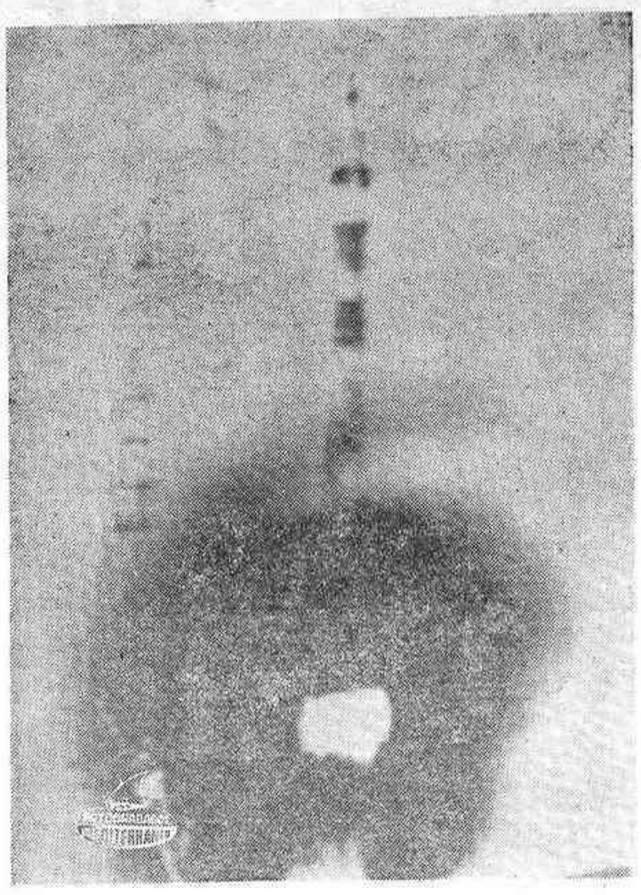

MOSCU. — Fotografía obtenida a través de una pantalla de televisión en el momento del lanzamiento de la "Suyuz 7". — (Telefoto UPI-CIFRA)

Insistentes rumores surgidos con anterioridad entre círculos competentes soviéticos asegaraban que las dos naves habían procedidos a una operación de enlace. No obstante, la emisora soviética no se refirió para nada a esta operación.

No existe explicación inmediata en torno al motivo de que tal anunciada maniobra no haya tenido realidad, si bien la mayor parte de los observadores se inclinan a creer que es prematuro hablar de un fracaso en tal intento.

Los rusos llevaron a cabo un enlace entre dos aeronaves de este tipo en el pasado mes de enero y precisamente dos de los cosmonautas que participaron en aquella operación se encuentran actualmente en órbita.

LANZAMIENTO DE OTRO SATELITE NO TRIPULADO

MOSCU, 14 (Efe—Reuter).— Un satélite terrestre, no tripulado, llevando instrumentos rusos, checoslovacos y de Alemania Oriental, destinados a medir los efectos del sol en la atmósfera terrestre ha sido lanzado hoy desde territorio soviético, según se ha informado oficialmente.

El vehículo espacial, llamado "Intercosmos" no parece tener relación con el vuelo de los "Soyuz" actualmente en órbita terrestre con siete astronautas a bordo.

La agencia Tass ha dicho que el satélite circunda la tierra cada 93,3 minutos, a una distancia máxima de 640 kilómetros y mínima de 260 kilómetros. La órbita tiene un ángulo de 48,4 grados. Los Soyuz están mucho más cerca de la Tierra y la órbita tiene un ángulo de 51,7 grados.

Tass no ha dicho a qué hora fue lanzado. El objetivo del "Intercosmos" es estudiar las radiaciones "X" y ultravioletas del sol y sus efectos sobre la estructura de las capas superiores de la atmósfera, dice Tass.

La pérdida mundial de productos alimenticios

La FAO intensifica su campaña contra el desperdicio

LONDRES (Especial para Pyresa, por UVEDALE TRISTRAM). — Una quinta parte, cuando menos, de la producción mundial de alimentos es destruida por las plagas. En muchos países en desarrollo, la pérdida de un tercio de los cereales almacenados es cosa común. Estos son datos proporcionados por la FAO, organización de las Naciones Unidas que recientemente ha lanzado una nueva campaña para combatir el desperdicio.

En América Latina, las pérdidas anuales de los cultivos ascienden al 40 por ciento de la producción total. En Argentina, las pérdidas de trigo almacenado representan 400 millones de kilogramos de pan al año. En 1966, se perdieron nada menos que 60.000 toneladas de la abundante cosecha de 500.000 toneladas de trigo del Uruguay debido a que el espacio de silo no fue suficiente. Alrededor del 50 por ciento de la producción de verduras de Chile y del 40 por ciento de su producción total de frutos se pierden anualmente debido a "anarquía e ineficiencia en las operaciones de marketing".

En Africa, donde se experimenta regularmente una temporada de hambre durante la época que precede a la cosecha, sometiéndose la población a una dieta de llantén, raíces, bayas, hojas secas y semillas de arbustos que les proporciona tan solo dos tercios de sus necesidades diarias, se pierde el 30 por ciento del total de los cultivos. Más de 50 millones de africanos podrían ser alimentados durante un año con la cantidad de productos alimenticios que queda destruida. En Centroamérica el 50 por ciento de la dieta de sorga, que es el alimento básico de la región, es destruido anualmente por los insectos. Por ejemplo, el pájaro llamado Quelea que parece a primera vista un gorrión con pico rojo, tiene pocos enemigos naturales y es casi inmune a las enfermedades avícolas, invade los campos en bandadas de miles de millones. Gracias a las operaciones de exterminación realizadas a lo largo de un año en la zona de mayor reproducción a través de Africa, desde Senegal y Mauritania, hasta Sudán, Etiopía y Tanzania se logró matar a unos 1.500 millones de pájaros Quelea, utilizando lanzadores de llamas, explosivos y venenos. En Senegal, 90 millones de pájaros acabaron con 9.000 toneladas de productos alimenticios al mes. En solo una región de Nigeria, los pájaros Quelea se comieron en un año cosechas por valor de 3 millones de dólares.

La invasión de la langosta, desde el Africa Occidental hasta el norte de la India, afecta a una quinta parte de los terrenos cultivables del mundo, y a una décima parte de la población mundial. En la India, en 1962, la pérdida en algodón representó un valor de 720.000 dólares. En el invierno de 1954-55 los naranjales de Marruecos, evaluados en 10'8 millones de dólares, fueron completamente destruidos.

Otro factor negativo es la erosión, que detiene el crecimiento de los cultivos en un 15 por ciento de las tierras dedicadas a la agricultura en el mundo entero. Lluvias torrenciales en Filipinas han causado severos daños en un 75 por ciento de las haciendas. En Somalia, los aluviones en las zonas del interior de la región, arrasaron las tierras de cultivo de tal manera que el 90 por ciento de ellas quedaron destruidas, o cuando menos amenazadas, y durante los últimos 50 años, los 6.000 kilómetros de desierto en los confines meridionales del Sahara han venido avanzando a razón de entre 1'5 y 10 kilómetros al año.

La FAO está coordinando e intensificando, los esfuerzos nacionales e internacionales para reducir las pérdidas y ya se han logrado algunos éxitos notables. En Argelia se ha conseguido detener el avance del desierto porque unos 30.000 trabajadores han plantado 50 millones de árboles durante los últimos cinco años. A medida que los árboles crecieron, se fueron eliminando los matorrales y los pantanos. Florecientes haciendas han surgido en terrenos que antes se desperdiciaban; así como también nuevas carreteras, casas, escuelas y hospitales.

En la región de Chund-Chun, Corea del Sur, los agricultores se pasaron dos años construyendo una presa de tres kilómetros de longitud, que dio como resultado una irrigación que en pocos años ha permitido un aumento del valor de la producción agrícola de 60.000 a más de 200.000 dólares.

En 1960, el excesivo apacentamiento de ganado en los alrededores de la remota ciudad de Karapinar, en Turquía, convirtió en desierto lo que antes habían sido 20.000 acres de tierra de labranza. Las autoridades estuvieron a punto de evacuar 13.000 personas de la zona. Una asociación protectora de la ciudad logró la suspensión de esta medida y, en 1962, se puso en vigor uno de los más extensos programas de control de vientos a lo largo de 230 kilómetros del desierto. Bajo esta protección se sembró grama de centeno de rápida diseminación para fortalecer el quebradizo terreno. Se construyeron pozos de agua, se trazaron carreteras y 2.000 agricultores voluntarios se trasladaron allí para contribuir a dar nueva vida a la tierra. Se calcula que en 1972, gran parte de ese terreno será fértil nuevamente.

Tanto los Gobiernos como los pueblos están comenzando a reconocer el valor de las simples medidas de protección. Se pueden construir almacenes a prueba de ratas, introduciendo el uso de pisos de hormigón, así como vidrio esmerilado para enlucir las paredes y bandas de metal en las puertas.

Un entomólogo británico, perteneciente al personal del Ministerio de Agricultura de Kenya, ha perfeccionado un método para el uso de insecticidas en el maíz almacenado por pequeños comerciantes. De esta manera se espera salvar de la destrucción 400.000 sacos de grano al año. Este sistema está siendo adoptado por otros países de Africa.

Los antiguos sistemas de secar y trillar el arroz en muchos países dan como resultado una pérdida excesiva y la introducción gradual de modernos molinos está ya salvando muchos miles de toneladas.

En Ghana, 20.000 toneladas de maíz almacenado, suma que representa la décima parte de la producción total del país, podrían ser protegidas anualmente con solo cambiar los métodos de almacenamiento. En Dahomey, donde incluso los carros tirados por bueyes eran desconocidos hasta hace poco tiempo, su empleo ha resultado en una reducción del desperdicio y ha ocasionado un incremento tanto en la producción como en las ganancias de los agricultores. —(PYRESA)

Choque fronterizo entre fuerzas israelíes y sirias

DAMASCO, 14 (EFE-REUTER). —Fuerzas sirias e israelíes se han enfrentado brevemente esta noche a través de las líneas de alto al fuego, según ha informado un portavoz militar sirio.

Dijo el portavoz que las fuerzas israelíes abrieron fuego desde Abu Rujanm —en los altos de Golán, ocupados desde la guerra de los seis días— contra posiciones avanzadas sirias de la línea de alto al fuego.

Las fuerzas sirias respondieron al fuego, silenciando el fuego israelí, dijo el portavoz.

No hubo bajas sirias y se desconocen las israelíes.

Regresó a Madrid la misión española que fue a Guinea

MADRID, 14. (Pyresa). — A las once y media de la noche llegó al aeropuerto de Barajas, procedente de Santa Isabel de Fernando Poo, el Ministro de Educación y Ciencia, D. José Villar Palasí, acompañado de las personalidades que con él participaron en las ceremonias del primer aniversario de la República de Guinea Ecuatorial.

Acudieron a recibirle al aeropuerto el Subsecretario del Departamnto, señor Monreal Luque, y altos cargos del Ministerio.

A preguntas de los periodistas, el señor Villar Palasí dijo que se han superado las dificultades y el balance es positivo para aquella República y para España. Se presenta un porvenir de auténtico entendimiento entre los dos países. Ha firmado dos convenios, uno cultural y otro de asistencia técnica. A la vez, hay un convenio sobre becas y construcción de dos colegios mayores, en Santa Isabel y en Bata.

Solís se reunió...

Viene de la primera

el plano moral el cobramiento de unos intereses pospuestos a una razón de dignidad. Pero, en cualquier caso, son unos centenares de trabajadores que tienen problemas muy serios, que no pueden resolverse con el simple efectismo retórico.

Las dos reuniones han sido auténticas sesiones de trabajo y se han desarrollado con una seriedad eleccionadora. El Ministro, acompañado del Gobernador Civil y Jefe Provincial del Movimiento, Luis Nozal; del Delegado Nacional de Provincias, José Luis Taboada, y de un grupo de dirigentes sindicales encabezado por el Vicesecretario Nacional de Ordenación Social, David Pérez Puga, ha contestado absolutamente a todas las preguntas que se le han hecho, ha sugerido soluciones posibles, y anotado en su agenda aquello que ha de llevar al Gobierno para su estudio.

Los antiguos trabajadores de Gibraltar han dado prueba de una gran madurez en su diálogo con Solís. Desean trabajar y piden que les den oportunidades. Unos, reclaman puestos laborales de acuerdo con sus aptitudes profesionales. Otros, los más, solicitan mayor celeridad en la tramitación de los expendientes para conseguir créditos que les permitan desarrollar proyectadas cooperativas. Bastantes de ellos protestan de la edad tope impuesta como norma, tanto en la administración como en la empresa privada, y que les relega a una situación de jubilados prematuros, cuando aún no han cumplido los 50 años. Y todos coinciden en que es imprescindible una mayor participación sindical en las oficinas de colocación.

Puedo dar fe que no hubo en ningún momento ni amargura por parte de los trabajadores, ni el menor acento paternalista por parte del Ministro. Fue un diálogo abierto y sincero, en el que participó todo el que pidió la palabra y que tengo la seguridad de que ha servido para aclarar situaciones que aún permanecen un tanto confusas. Solís ha reclamado de estos trabajadores sentido de responsabilidad, entusiasmo y constancia en el esfuerzo. Les ha ofrecido, a cambio, la presencia activa de la organización sindical en su acuciante problemática. Y ellos saben —porque hoy tienen motivos sobrados para saberlo— que la Organización Sindical está a su lado, en la búsqueda de soluciones viables. Sin demagogia fácil, por cierto.

ULTIMA HORA

Impresión optimista sobre el estado de Miguel Márquez

ZARAGOZA, 14. (Pyresa). — La reacción posoperatoria del diestro Miguel Márquez, cogido por el quinto toro de la corrida celebrada esta tarde, es optimista, aunque el estado del diestro continúa siendo grave.

El torero ha sido intervenido esta tarde en la clínica de San Ignacio, donde se encuentra internado.

Según se ha anunciado en el citado centro médico, a última hora de esta noche, Miguel Márquez no ha necesitado ningún calmante después de la intervención quirúrgica a que fue sometido, lo que se interpreta como una evolución favorable en el curso de su dolencia.

El "Albatros" abandonó el puerto de Barcelona

BARCELONA, 14. (Cifra).— Tras una estancia de más de dos meses en el puerto de Barcelona, en el curso de la cual se provocaron varios conflictos a bordo zarpó hoy el buque "Albatros" fletado por una naviera rumana para realizar un transporte desde Barcelona a Constanza (Rumania).

El buque registró todavía un último conflicto, cuando el maquinista que lo había traído a puerto se negó a poner en marcha las máquinas, a menos que se le garantizara el sueldo que tenía pendiente, unos dos mil dólares. El otro jefe de máquinas que había sido enviado por la empresa fletadora, junto con un nuevo capitán, para hacerse cargo del "Albatros" se confesó incapaz de hacer marchar el buque, dado el mal estado de sus instalaciones.

Garantizado el pago de los salarios que se adeudan al anterior jefe de máquinas, éste se comprometió a poner en marcha el barco, al mando del capitán Zitradakis, recientemente llegado. Finalmente se hizo a la mar, poniendo así fin a un insólito capítulo en la historia del puerto barcelonés.

Vuelve la calma en Belfast

Viene de la primera

38 años, recibió un tiro en el pecho, creo que por curiosear a las dos de la madrugada en las calles de Belfast.

Otra, Jane Penny, de 29 años, compareció al mediodía de hoy ante un benévolo juez, acusada de violencia y lenguaje obsceno contra el ejército. La señora Penny ha escapado con 20 libras de multa, dos años de libertad vigilada y las orejas calientes: "Merece usted la cárcel —le ha dicho el juez—, pero tiene usted un hijo pequeño y en atención a él no la envío a prisiones. La próxima vez no habrá contemplación".

Siempre en los medios protestantes, el ejército localizó esta mañana un almacén de 200 bombas "Molotov", listas para meter fuego a media ciudad.

Los protestantes no se resignan. Quieren un Estado protestante para un país protestante. Y defienden a tiros sus privilegios.

Hoy se ha sabido que brigadas especiales de la policía, investigan ciertos envíos de armas a Belfast desde los puertos de Liverpool y Glasgow. Naturalmente se dice y se publica aquí que esas armas eran para los católicos, pero un oficial de la policía reconoció que estos envíos estaban organizados por la orden de Orange para sus miembros y, desde luego, ellas son quienes disparan.

UNA MUJER HERIDA

BELFAST, 14. — (Efe). — Una mujer resultó herida grave a primera hora de la madrugada de hoy cuando —por accidente— se le disparó el fusil a un soldado que viajaba en un jeep, cerca de Limestone Road. La mujer caminaba por la acera y resultó alcanzada en el pecho al rebotar la bala.

En el curso de la pasada noche las tropas derribaron una barricada en North Ucen Street, distrito protestante. Asimismo fueron detenidos tres individuos después de haber sido atacados los soldados con piedras y botellas.

La calma parece haber vuelto a la capital, cuya población parece cansada tras las últimas violencias.

La guarnición británica está ahora integrada por nueve mil hombres y es posible que en breve sean reforzados por efectivos procedentes del ejército del Rhin, guarnición británica en la República Federal de Alemania.

Nuevas cifras records en la producción de acero del Mercado Común

LUXEMBURGO, 14. — (Efe). — La producción de acero bruto del Mercado Común Europeo ha alcanzado de nuevo cifras records mientras que la producción de carbón se mantuvo sensiblemente al mismo nivel que en septiembre de 1968.

En septiembre de 1969, la producción de acero bruto se elevó a 9.089 millones de toneladas, contra 8.042 millones en septiembre de 1968. Para los nueve primeros meses del año, la producción de acero bruto se cifra en 80.220 millones de toneladas contra 72.499 millones en igual período de 1968. El aumento se cifra pues, en un 10,6 por 100.

La producción de carbón alcanzó en septiembre de 1969 los 14.698 millones de toneladas contra 14.624 millones en septiembre de 1968. En los nueve primeros meses del año la producción de carbón se cifra en 132.311 millones de toneladas contra 135.138 millones en igual período de 1968, es decir, una disminución del 2,5 por ciento.

(c) Ministerio de Cultura 2007

AUDIENCIA MILITAR DEL CAUDILLO

MADRID, 14. (Pyresa). — Su Excelencia el Jefe del Estado y Generalísimo de los ejércitos ha recibido en audiencia militar, en el día de hoy, en su residencia del palacio de El Pardo, a los siguientes señores:

D. Mariano Alonso Alonso, Teniente General, Consejero de Estado; D. Emilio de la Guardia Ruiz, Teniente General; D. Ignacio Iribarren Cuartero, Inspector Médico de Primera Clase; D. German Sánchez Montoya, General de Brigada de la Guardia Civil, Jefe de la Primera Zona de la Guardia Civil; D. Emilio Giménez Arribas, General Subinspector del cuerpo de Ingenieros de Armamento y Construcción, Director de la Escuela Politécnica del Ejército; D. Vicente Melgar Torija, General de Brigada de Artillería, Jefe de Artillería de la Sexta Región Militar; D. Luis Gonzaga Rodríguez Gutiérrez, General Subinspector del cuerpo de Sanidad de la Armada, Jefe de Asistencia Sanitaria; D. Arturo Canas Conesa, General de Brigada de Infantería de Marina, Segundo Jefe de la Comandancia General de Infantería de Marina; D. José López de Roda y Arquer, General de Brigada de Ingenieros del S.E.M. Presidente de la Junta Regional de Contratación de la Tercera Región Militar; D. Baltasar Gil Marcos, Coronel de Caballería; D. Enrique de Castro San Millán, Coronel de Aviación, del Servicio de Obras Militares; D. Plácido Martín Sampedro, Coronel del Curepo de Intendencia del Aire, de la Dirección de los Servicio de Intendencia; D. José León Pizarro, Coronel de Infantería, Jefe del Regimiento de Infantería San Fernando número once; D. Luis Belando Aznar, Coronel de Artillería, Jefe de los Servicios de Artillería de la Novena Región Militar; D. Rafael Martínez Montes, Coronel Médico, Director del Instituto de Medicina Preventiva "Capitán Médico Ramón y Cajal"; D. Fernando de Uriarte y Galainena, Coronel de Caballería, Jefe de la Yeguada Militar de Jerez de la Frontera; D. José Calderón y Pérez Aloe, Teniente Coronel del cuerpo jurídico militar, Ayudante de Campo del Fiscal Togado del Consejo Supremo de Justicia Militar.

En la misma audiencia fueron recibidos las siguientes comisiones:

—Una de Generales y Jefes pertenecientes a la XXVII promoción de Infantería, presidida por el Teniente General D. Luis Navarro Garnica, Jefe del Estado Mayor del Aire, que le cumplimentó con motivo de celebrar sus "bodas de oro".

—Otra de Generales de la Guardia Civil, presidida por el Teniente General D. Luis Diez-Alegría Gutiérrez, Director del Cuerpo, que igualmente le cumplimentó con motivo de la festividad de Nuestra Señora del Pilar, Patrona de la Guardia Civivl, y

—Otra de Generales de Intendencia, presidida por el Intendente General de ejército D. Eduardo de la Iglesia López, Presidente de la Comisión permanente de retribuciones del Ministerio del Ejército, que le cumplimentó con motivo de la festivivdad de Santa Teresa de Jesús, Patrona de dicho cuerpo.

«Cualquier intento de represalia contra España no serviría de nada»

«Y no ayudaría a los gibraltareños», reitera Michael Stewart en los Comunes

LONDRES, 14 (Efe).— "Cualquier intento de represalia contra España no serviría de nada y no ayudaría a los gibraltareños", reiteró ayer tarde Michael Stewar, Secretario del Departamento de Asuntos Exteriores de la Commonweal, en el curso de la primera sesión de los Comunes después de las vacaciones veraniegas.

La exposición sobre las violencias en Irlanda del norte, prácticamente llenó la jornada parlamentaria.

Después de afirmar una vez más su posición sobre las represalias contra España, Stewart dijo que antes de terminar el año habrá nuevas conversaciones con los dirigentes gibraltareños con quienes son ahora revisadas de urgencia posible medidas a largo plazo para un plan de desarrollo de la colonia.

A la pregunta de si el Gobierno había encontrado algún método para anular los efectos del corte de las comunicaciones telefónicas entre España y Gibraltar, el secretario del Departamento replicó: "Temo que no exista respuesta afirmativa a esta pregunta, aunque las medidas no afectan a la firme voluntud de los gibraltareños".

COMENTARIO DE UN DIARIO LIMEÑO

LIMA, 14 (Efe).— A los ingleses se les ha creado un complejo o una especie de neurosis en el caso de Gibraltar, escribe el prestigioso peridista peruano Enrique Chirinos Soto.

En su columna de la página editorial del diario "El Correo", Chirinos dice que "los ingleses parecen creer que si pierden abandonan o devuelven Gibraltar a su légitimo propietario, que es España, lo habrán perdido todo. En realidad ya lo han perdido antes. Se supone que Gibraltar da las llaves del Mediterráneo. Empero, Gran Bretaña ya no domina Egipto y ya no es la primera potencia mediterránea. La primera potencia del Mediterráneo son los Estados Unidos, que tienen allí la sexta flota, uno de los más poderosos instrumentos de combate que existen en el mundo".

Se refiere después Chirinos al plazo dado por las Naciones Unidas a Gran Bretaña para la descolonización del tererritorio de Gibraltar, resolución de la que el Gobierno de Londres ha hecho caso omiso y, añade: "Gran Bretaña no se muestra, sin embargo en actitud de negociar, y hasta organizó un referendum para que los súbditos británicos de Gibraltar tuvieran ocasión de expresar la voluntad de seguir siendo súbditos británicos. Pero la cuestión no es esa, la cuestión es otra. En el siglo dieciocho, Gran Bretaña se apoderó de Gibraltar por la fuerza. En el siglo veinte, la opinión pública del mundo, cabalmente representada por la Asamblea Ganeral de las Naciones Unidas, demanda de Gran Bretaña que devuelva a España lo que a ésta pertenece".

PRESENCIA DE ESPAÑA EN NUEVA YORK

Suplemento turístico del «New York Times» dedicado a nuestro país

NUEVA YORK, 14. (Del corresponsal de Pyresa, Guy Bueno).— "España, un país espectacular de realizaciones modernas", reza el pie de la portada, ilustrada con una hermosa fotografía de la plaza de la Cibeles madrileña, que un "suplemento turístico" del "New York Times" ha ofrecido a sus lectores el pasado domingo con motivo de la "Spanish week" que actualmente se celebra en Nueva York.

En doce páginas de texto y fotografías, el folleto nos habla de Madrid, "metrópolis de variadas facetas", de Mallorca, "joya del Mediterráneo", de Barcelona "donde la historia es actualidad", de la Costa del Sol "de la que uno cae enamorado", de las catedrales de España, sus fiestas y sus vinos, sus costumbres, su moda, sus comidas.

Particular espacio se ha dedicado a Madrid, Barcelona y Mallorca, describiendo en detalle las bellezas del paisaje o de los monumentos, el encanto de algún rincón o de alguna cala, el placer de poder pasearse por callejuelas antiguas o de poder comprar objetos de artesanía fabricados de acuerdo con una tradición que en otros países casi ha desaparecido. Tal vez, la única reserva que se pueda hacer en lo que se refiere a la descripción de esa joya del Mediterráneo que es Mallorca, es la frase: "¿Qué podría ser más encantador que hacer esquí acuático en sus calas cristalinas?". El esquí acuático, peligro mortal para los nadadores, ha sido prohibido ahora en todos los lagos suizos o alemanes y a lo largo de la Costa Azul francesa o de la "Riviera" italiana y está, naturalmente, prohibido también en nuestras costas, donde la ley prevé que las poderosas lanchas deberán mantener una distancia de 250 metros de las zonas donde hay bañistas. Las calas de Mallorca, preciosas, románticas, particularmente acogedoras por su tamaño reducido, son las menos adecuadas para que en ellas se haga tan peligroso deporte. Y de hecho, tales son los placeres que Mallorca ofrece a los turistas, que privar a unos pocos de la posibilidad de comprometer la vida de muchos, tan sólo puede redundar en provecho de todos.

"España, un país espectacular de realizaciones modernas", parece deber convertirse en un manual turístico para nuestros próximos visitantes. A su paso por nuestras tierras comprobarán que lo que las fotografías y el texto que estas doce páginas prometen, con ser infinitamente tentador, tan sólo constituye un botón de muestra de la que nuestro pueblo y país ofrece al amigo extranjero.

Amenaza para la industria del automóvil en Inglaterra

LONDRES, 14 (EFE). —El continuo descenso en la venta de automóviles, amenaza el futuro de la industria automovilística, según se ha advertido por esta al Gobierno, informa el "Daily Telegraph".

El periódico subraya que la venta de vehículos de motor durante el presente año, es la más baja que se registra desde 1963. La producción de automóviles en 1969 ha descendido un cinco por ciento en relación con el año precedente. Se han fabricado 90.000 automóviles menos que en 1968, precisa el "Daily Telegraph".

Feliz aterrizaje de una avioneta en apuros

ARRECIFE DE LANZAROTE, 14 (Cifra).— Sin novedad, con el combustible totalmente agotado y tras sobrevolar cerca de dos horas las islas de Lanzarote y Fuerteventura, aterrizó en Arrecife una avioneta de turismo alemana bimotor y biplaza, tripulada por Siegfried Leke, piloto de la última guerra mundial, y su compañero Albert Schrod .

La diminuta aeronave se dirigía de Casablanca a Las Palmas, volando a tres mil pies de altura, pero sus pilotos desorientados, preguntaron al aeropuerto lanzaroteño la ruta a seguir. Pese a las instrucciones que les fueron facilitadas y a las primeras bengalas que se lanzaron, no lograron situarse y una hora después comunicaban que perdían altura y que solamente les quedaba carburante para volar cuatro minutos.

Inmediatamente fueron puestos en marcha todos los servicios de seguridad, produciéndose un total silencio por parte de los aviadores alemanes y se llegó a sospechar que el aparato había capotado. Dos minutos más tarde se recibió en la torre de control una comunicación en la que daban cuenta que habían aterrizado, sin novedad y con el combustible agotado hasta el extremo de que la nave hubo de ser remolcada posteriormente a la plataforma de estacionamiento de aeronaves.

Los pilotos alemanes abrazaron jubilosos al personal del aeropuerto que, con su actuación, les habían salvado de una muerte cierta.

«NEOSTALINISMO» EN LA U.R.S.S.

Breznev es hoy el que hace y deshace con el respaldo de Suslov y los generales

BONN, 14. (Crónica del corresponsal de PYRESA, César Santos). — Cinco años hace que la caída de Nikita S. Kruschev hizo suponer a no pocos en occidente que en Moscú se abría camino una política de reformas socialistas con tendencias hacia la liberación. Aún recuerdo como un colega me declaraba la noche de conocerse la noticia que "forzosamente el cambio de poderes mejoraría la situación, ya que todo cambio en los dirigentes del Kremlin había traído consigo una política más flexible". Que estas esperanzas no se han cumplido lo han demostrado de lleno los últimos cinco años.

Cierto, Nikita Kruschev gustaba de crear situaciones tirantes, de crear tremendos momentos de tensión en la política internacional. Pero no menos cierto que a última hora todo quedaba en agua de borrajas. Kruschev podía levantar el puño y amenazar a occidente, gritar, quitarse el zapato ante la Asamblea General de las Naciones Unidas y golpear con él la mesa. Este espectácular despilfarro de energías acabó por no impresionar al mundo y, en el fondo, tras el explosivo Kruschev, se escondía un actor político distante ya del joven comunista carente de escrúpulos. Y, en cualquier caso, el antecesor de la actual troika, dejaba ver antes de disparar hacia donde apuntaba, de forma que no era difícil esquivar el golpe. De los fracasos de Kruschev, tanto en política interior como exterior, se beneficiaba no sólo la política occidental —si es que de beneficio puede hablarse— y el pueblo ruso. Es innegable que en sus últimos años la tiranía de Kruschev quedaba en palabras.

NUEVO RUMBO EN EL KREMLIN

El 14 de octubre de 1964 abandonó Kruschev por última vez el edificio del comité central. El golpe había sido preparado de manera maestra y el "omnipotente" desapareció de la escena política soviética e internacional sin ruido alguno. Con Breznev, Kossyguin y, un año más tarde, Podgorny, inició el Kremlin un nuevo camino. La meta que los sucesores de Kruschev perseguían y persiguen se ha puesto de manifiesto en repetidas ocasiones. Sin duda llegaron al poder dispuestos a reparar la catastrófica política económica de su antecesor. Evidentemente que algo han hecho en ese sentido. Pero, ¿queda justificada su política con el lento desarrollo del último quinquenio?. De reformas en la Unión Soviética no es, ciertamente, el caso de hablar. A lo sumo, de un retroceso político. Las riendas han vuelto a tensarse. Kruschev había disuelto el ministerio para protección del orden público. Sus sucesores lo han resucitado argumentando que la criminalidad crece de modo alarmante en el país. El nuevo ministerio, rebautizado a finales del pasado año con el nombre de "ministerio del interior", recuerda a muchos rusos los peores tiempos de Stalin. No es pues desencaminado hablar del "neostalinismo" en la Unión Soviética. Falta un Stalin, quizá, pero Breznev ha dado muestras de no ser un político sensible.

Lo poco que se filtra deja ver que las persecuciones no han sido desterradas. Los "desviacionistas" afectados han dejado detrás de sí relatos elocuentes de las medidas que se les han aplicado.

Con el cambio, esto no cabe ser puesto en duda, habrán salido ganando la política centralista del Kremlin, —ahí queda como ejemplo patente Checoslovaquia— y la dictadura del partido, pero no el pueblo ruso y el comunismo internacional. Breznev es hoy el que hace y deshace, respaldado por el ideólogo Suslov y por los generales. Dos apoyos que le faltaron a última hora a Kruschev.

Los astronautas de la Luna, en Londres

Frialdad de los londinenses

LONDRES, 14 (Efe).— El Primer Ministro británico ofreció esta noche una recepción en el 10 de Downing Street, a los tres astronautas norteamericanos Neil Armstrong, Edwin Aldrin, y Michael Collins y sus esposas.

Este fue el último acto oficial de la visita de 24 horas de los astronautas a Londres. Estos llegaron esta mañana al aeropuerto Heathrow, dieron a mediodía una conferencia de prensa, cancelaron sus entrevistas por televisión debido al cansancio y señales de laringitis, y por la tarde fueron recibidos por la Reina Isabel en el palacio de Buckingham.

El público londinense se ha mostrado frío y no ha dado en ningún momento muestras de entusiasmo ante la llegada de los astronautas. Tanto en el aeropuerto, como a la entrada del hotel Hilton, y frente al palacio de Buckingham la concurrencia de público no pasó nunca de la cifra de 500 personas. En los escaparates de los comercios no hay banderas ni retratos de los conquistadores de la Luna.

Armstrong, Aldrin y Collins acompañados de sus respectivas esposas llegaron a Heathrow en el avión presidencial procedentes de la República Federal Alemana.

En el aeropuerto fueron recibidos por Lord Shepherd, Ministro dee Estado de Asuntos Exteriores y de la Commonwealth; y por el Embajador norteamericano en Londres, Walter Annemberg.

Inmediatamente fueron conducidos a la Embajada norteamericana en Grovesnor Square. Cerca de cuatrocientas personas esperaban a los astronautas enfrente al edificio de la Embajada. Al subir las escalinatas de la Embajada, Armstrong besó a la niña Wendy Jane Smith que estaba en brazos de un policía.

Un portavoz de la Embajada anunció después que los tres astronautas no podrán asistir a los programas de televisión anunciados por la BBC y la ITV, según consejo de William Carpenter, el cual dijo que los tres muestran cansancio y señales de laringitis como efecto del gran esfuerzo que están haciendo al haber recorrido 12 países en 16 días.

Sin embargo, Armstrong, Aldrin, y Collins celebraron la anunciada conferencia de prensa.

En esta, Armstrong dijo que está muy interesado en conocer los resultados técnicos", del programa "Soyuz. Mientras los astronautas hablaban a los periodistas sobre el vuelo del Apolo XI, sus esposas en una sala contigua de la Embajada, sobre lo que es y lo que debe hacer la esposa de un hombre del espacio.

Por la tarde, los astronautas y sus esposas fueron recibidas por la Reina en el palacio de Buckingham. Estuvieron presentes además el Príncipe Felipe, y tres de sus cuatro hijos. El heredero del trono británico, Príncipe Carlos, estaba en la Universidad de Cambrige donde estudia.

"La Reina está bien informada de nuestro viaje", comentó más tarde Armstrong.

Pequeño terremoto en Granada

GRANADA, 14 (PYRESA). —Un pequeño terremoto de cuarta magnitud y brevísima duración, se ha dejado sentir en Granada esta tarde, a las 16 horas, 18 minutos y 46 segundos. En los edificios altos la larma fue grande, si bien los granadinos, en general, no les afectan estos pequeños movimientos sísmicos, hasta tal punto que han sido muy pocos los que se han dirigido a los servicios sismológicos del observatorio de Cartuja y a las redacciones de los diarios, para comprobar la intensidad del movimiento y conocer la posible existencia de daños. Aunque no se han tenido contactos con otros observatorios para determinar con exactitud el epicentro, parece ser que se ha localizado en la zona de Sierra Elvira, a unos 10 kilómetros de la capital. Desde luego, en Atarfe, al pie mismo de Sierra Elvira, apenas sí ha sido advertido el movimiento sismológico. No se produjeron daños.

La constitución social de la Iglesia...

CIUDAD DEL VATICANO. — Ha dado comienzo la primera sesión de trabajo del Sínodo de Obispos que se reune en el Vaticano. El Santo Padre presidió dicha primera sesión. En la foto, S.S. Pablo VI a su llegada al salón donde se celebra el Sínodo. — (Telefoto UPI-CIFRA)

Viene de la primera

nario y, refiriéndose específicamente a los aspectos doctrinales, se mostraron casi todos de acuerdo, si no con el primer esquema sobre el que algunos expusieron reservas, al menos con los puntos principales de la relación introductiva del Cardenal Seper.

Los 19 padres que hablaron hoy lo hicieron como presidentes de sus respectivas conferencias episcopales.

Fueron: cuatro cardenales: Joseph Suenens, (Bélgica), Justinus Darma Juwana (Indonesia), François Marty, (Francia), Antonio Poma (Italia).

Dos patriarcas: Maximo Quinto Hakim, de los melquitas, e Ignacio Antonio Batanian, de los armenios.

Once arzobispos: Octavio Antonio Beras (República Dominicana), Casimiro Morcillo (España), Juan Carlos Aramburu (Argentina), Andre Parreaudin (Ruanda-Burundi), Kodwo Amissa (Ghana), Jacinto Thiandaum (Senegal), Georges Hamilton Earce (Islas del Pacífico), Ernesto Corripio Ahumada (Méjico) y Pablo Taguch (Japón).

Dos obispos: Pedro Arnaldo Aparicio y Quintanilla (El Salvador) y Stefan Trochta (Checoslovaquia).

REUNION CON LOS PRESIDENTES DE LAS CONFERENCIAS EPISCOPALES

CIUDAD DEL VATICANO, 14. (Efe).— El Prefecto de la Sagrada Congregación para el Clero, Cardenal John Wright, presidió hoy, en San Juan de Letrán, una reunión con los presidentes de las conferencias episcopales, que se encuentran actualmente en Roma. con ocasión de la asamblea extraordinaria del sínodo de obispos.

Estaban presentes también los sacerdotes que han acompañado a Roma a los presidentes de las conferencias episcopales y que habían sido elegidos por los consejos presbiteriales.

El objetivo de esta reunión es el intercambio de informaciones y opiniones entre los responsables de las conferencias episcopales, en la que se invitaba a participar con uno o dos sacerdotes de cada país en estas conversaciones, fijadas para el 14 y el 15 de octubre. La primera sesión de hoy se prolongó una hora y cuarenta minutos.

ESCANDALO EN LA SCALA

La policía confisca los libros de contabilidad tras una acusación de un barítono

MILAN (Italia) 14 (EFE-REUTER). —La policía ha rodeado hoy el Teatro de la Opera de Milán, La Scala, cerrando todos los accesos y apoderándose de los libros de contabilidad de los últimos 20 años, a consecuencia de las acusaciones de un barítono de que han sido vendidos fraudulentamente valiosos vestuarios del teatro.

Los ensayos de un concierto se vieron bruscamente interrumpidos con la llegada de 25 coches de policía que hacían sonar sus sirenas.

El Alcalde de Milán, Aldo Aniasi, ha confirmado a los periodistas que los libros de contabilidad habían sido intervenidos.

El barítono Giuseppe Zecchillo ha publicado esta noche una declaración, reclamando la dimision del director de La Scala, Antonio Ghiringhelli, de 66 años, quien en los últimos 20 años ha estado al frente de la Opera de Milán.

La esposa del barítono ha confirmado que su esposo había hecho la denuncia de que 190 vestuarios habían sido sacados de los armarios del teatro y vendidos ilegalmente, por unos 19.000 millones de liras (900 millones de pesetas).

La Scala, el más lujoso teatro de la ópera del mundo, es conocido por no reparar en gastos a la hora de presentar vestuarios fastuosos.

Se formaron corrillos alrededor de Zechillo, ante la Opera, cuando esta noche distribuía copias de su declaración, pidiendo la dimisión del director de La Scala.

Después de la aparición de la policía, el Alcalde y un magistrado permanecieron en el teatro más de una hora. Los ensayos del concierto se reanudaron más tarde.

El Fiscal Adjunto, Gennerio Di Miscio, ha dicho a los periodistas: "Evidentemente hay factores circunstanciales, no sólo basados en las declaraciones del barítono Zechillo, sino también en investigaciones hechas por magistrados, que hacen necesaria la intervención efectuada hoy, de los libros contables de la Scala".

El director de La Scala, Ghiringhelli, hablando por teléfono desde su domicilio, dijo a la agencia italiana "Ansa": "Algunas personas han formulado cargos contra La Scala y los magistrados entablan procedimiento contra personas desconocidas. Eso es perfectamente cierto. En cuanto a mí, no estoy en absoluto preocupado. Estoy tan tranquilo como lo he estado en los últimos veinte años".

Se negó a decir si su domicilo había sido registrado

Nueva convención de seguridad social entre Suiza y España

BERNA, 14 (EFE) —Una nueva convención de seguridad social hispano-suiza, ha sido firmada en la tarde de ayer. La convención establece el principio de igualdad de tratamiento para los ciudadanos de los dos Estados y reemplaza a la establecida en septiembre de 1959.

MEJORA EL TIEMPO

MADRID, 14. — (Pyresa). — Durante el día de hoy el tiempo ha iniciado una mejoría. La nubosidad variable ha sido menos intensa que estos días atrás, aunque todavía se han registrado precipitaciones en toda España con excepción del Cantábrico Occidental, el Mediterráneo andaluz y Canarias. Los chubascos fueron de origen tormentoso en Cataluña, Baleares y litoral del Segura y destaca por la importancia de las precipitaciones recibidas: Tarragona con 39 litros, Mallorca con 31, Barcelona con 30, Mahón con 24, Toledo con 12, San Sebastián con 11 y Lérida con 10. En segundo orden de valores aparecen Cuenca con 8 litros, Ciudad Real y Huesca con 7 litros, Segovia y Madrid con 6, Burgos, Albacete, Gerona, Reus y Alicante con 3 y Vigo, Badajoz y Murcia con 2, siendo muy numerosos los lugares donde registraron lluvias del orden de un litro o inferiores. Se señalaron bancos de niebla mañaneros en diversos puntos de la Meseta Superior, cabecera del Ebro y baja Andalucía. Las temperaturas han continuado moderadas, con máximas de 26 grados en Málaga, Almería y Santa Cruz de Tenerife. 25 en Valencia, Murcia y Sevilla y 24 en Tortosa, CASTELLON, Alicante y Jerez de la Frontera. En cuanto a las mínimas, la más baja la registró Salamanca, con 6 grados, seguida de Avila y Ciudad Real con 7 y luego siguieron Soria y Albacete con 8.

INFORMACION TECNICA Y PRONOSTICO

Los mapas previstos para mañana al mediodía sitúan un anticiclón sobre la Península. Ello debe contribuir a que se acentúe la mejoría iniciada hoy; mejoría que será completa en toda la mitad sur de la Península, incluyendo Levante. En el Duero habrá buen tiempo con cielo parcialmente nuboso, así como en el Cantábrico, y cuenca del Ebro. Unicamente habrán nubes en el oeste de Galicia y en Cataluña y Baleares, regiones estos dos últimas que todavía podrán registrar chubascos y tormentas. Las altas presiones que dominan la Península harán que se registren numerosas nieblas mañaneras de corta duración, especialmente en las dos Mesetas, baja Andalucía, Cantábrico Oriental y Ebro superior. Ocasionalmente podrán aparecer intervalos de cielo poco nuboso en el norte de la región central y mitad septentrional de la Península. En Canarias cielo poco nuboso o despejado. Las temperaturas subirán ligeramente.

(c) Ministerio de Cultura 2007

Intensa preocupación en la Europa de los «seis»

La Comunidad vive un tiempo de crisis

BRUSELAS, 4. (Del corresponsal de PYRESA, Ignacio María Sanuy). — Es innegable que la Europa de los seis vive un tiempo de crisis. Crisis, además, que es doble, ya que afecta, por una parte al interior de la comunidad y, por otra, a su proyección exterior para su ampliación. El tiempo es, pues, de intensas preocupaciones, y sólo a través de una gran lucidez política capaz de concretarse en una voluntad política y en una acción congruente será posible superar el actual estado.

Desde esta perspectiva de crisis, pero con el rigor y la serenidad que le son conocidas, el Presidente de la Comisión de las comunidades europeas, Sr. Jean Rey, ha dado una conferencia de prensa en la que ha abordado con claridad y sinceridad las cuestiones más palpitantes de este momento.

A modo de conclusión de sus palabras, el Presidente Rey ha precisado las tres grandes dificultades que tendrán que ser vencidas para que continúe normalmente la vida de la CEE y para que el primero de enero próximo se puede pasar a la fase difinitiva de la vida del Mercado Común Europeo.

DIFICULTADES

La primera dificultad se expresa en una agobiante falta de tiempo. Hasta primeros de este mes de noviembre no estará a punto el nuevo Gobierno alemán para intervenir adecuadamente en las decisiones comunitarias. Ello equivale sobre el calendario a decir que en el limitado espacio de ocho semanas tendrán que resolverse problemas capitales que vienen coleando desde hace tiempo y para los que no se ha encontrado todavía solución.

Pero, según el Sr. Rey, estas ocho semanas que tendrán que vivirse con suma intensidad serían suficientes si se alcanzasen las correspondientes decisiones políticas, ya que en el nivel técnico y en el ámbito de la comisión los dossiers están a punto y los estudios correspondientes ya se han llevado a cabo.

La segunda gran dificultad es que no hay manera de entrar en la fase definitiva de la CEE sin haber solucionado el problema exorbitante que representa el excedente de cuatrocientas mil toneladas de mantequilla que están esperando quien las absorba o consuma.

Finalmente, es preciso alcanzar un acuerdo en la financiación comunitaria de los precios agrícolas y el correspondiente sistema que supone transferir a la comisión una gestión directa y sustantiva de los recursos económicos correspondientes.

ACTITUDES DISIDENTES

Al iniciar su conferencia de prensa, el Presidente Rey constató que, tanto Francia, con ocasión de la devaluación del franco, como Alemania, al establecer un cambio flotante del marco, dejaron de atenerse al procedimiento de previa consulta con los países miembros, proceder contrario al espíritu del Tratado de Roma y a la letra de los acuerdos ministeriales en el seno de la CEE.

Otra cuestión de innegable urgencia suscitada por el Sr. Rey es la adopción del "Plan Barre" sobre cooperación monetaria entre los seis. No es que el "Plan Barre" tal y como se conoce hoy sea una panacea, pero si es algo válido como punto de partida hacia una actitud común en el terreno monetario sin el cual muchas adquisiciones de la CEE son como un castillo de naipes.

Otros problemas no han sido abordados por el presidente de la comisión, aunque existen innegablemente. Entre ellos, la política comercial común, que afecta principalmente a las relaciones económicas con el Japón y con los países del Este. En teoría, esta política comercial común debería funcionar también a primero de año. Pero es obvio que sólo se podrá lograr una paulatina ampliación de sus principios.

La presión fiscal francesa resulta desorbitada para el pequeño comerciante

15.000 artesanos afectados por estas medidas se manifestaron en las calles de París

PARIS, 14. (Del corresponsal de PYRESA, Manuel de Agustín). — La capital francesa ha temblado unas horas como consecuencia de una manifestación. Esta vez provocar miedo, corrió a cargo de los pequeños comerciantes y artesanos, que reunidos en un mitin de carácter pacífico según decían, acabaron provocando un choque con la fuerza pública. Quince mil hombres armados de cólera y de impaciencia, aunque no dispongan de otros elementos de agresión, resultan peligrosos y ayer, por ese chispazo que todo el mundo teme cuando una multitud está reunida para patentizar su importancia, la inflamable situación acabó a palos teniéndose que lamentar unos veinte heridos que son pocos ante lo que pudo ocurrir pero muchos frente a lo que debería pasar.

En resumen, tranquilos burgueses querían poner de manifiesto su desesperación ante un sistema fiscal que los pone según afirman al borde de la ruina no sin antes exasperarlos hasta la desorbitación. Efectivamente según el sistema en vigor los "llamados jefes de empresa" de un comercio artesanal o familiar, que son los simples propietarios no tienen derecho a señalarse un sueldo exento de tributos. En las grandes industrias los directores, tienen su mensualidad señalada, pero entre tenderos toda recaudación se considera ganancia y el indefenso patrón se ve considerado como un simple rentista al cual no le perdonan en Hacienda ni siquiera la modesta cifra de un salario mínimo para vivir, estimando que toda recaudación cuenta en los ingresos comerciales. Después está la contribución, cada día más cara y más arbitraria, las infinitas declaraciones en las innumerables casillas sobre las múltiples hojas. En fin todo lo que ellos califican de "molestias y vejaciones intolerables".

Resulta evidente que tanta desproporción entre las consideraciones que se tienen para la gran empresa y para la clase trabajadora, comparada al olvido o la indiferencia con que se trata a la pequeña burguesía, da motivo a este descontento que se manifestó ayer en París y al mismo tiempo en muchas capitales de provincia y que reclama una rápida reforma social para curar esta dolencia profunda hecha en el centro del sistema llamado capitalista y donde los poseedores de algo, si no es muy grande, son los peor considerados.

ACCION DEMAGOGICA COMUNISTA

Este descontento sirve de base a la acción demagógica de los comunistas y a las campañas utópicas de los socialistas que ayer precisamente dieron otro ejemplo de empirismo a través de su nuevo secretario general, que en una conferencia de prensa presentó el programa de su partido ante lo que él dice que debe ser y será la "sociedad socialista" según Alain Savary, debe cambiarse el modo de vida y la manera de consumir. "No nos oponemos a la sociedad de consumo, ha dicho el doctrinario político, puesto que satisfacer las necesidades humanas es el objetivo de la actividad económica. Pero nos oponemos al predominio exclusivo de la sociedad de adquisición que privilegia las producciones simples de uso personal y sacrifica la armonía del medio de vida. La asfixia y la fealdad de nuestras ciudades, los gastos, las fatigas y las tristezas que engendran, los muertos en las carreteras, la vergüenza de los hospitales, la miseria de las escuelas y el aplastamiento de la naturaleza son los argumentos a nuestro favor. En el mundo capitalista no se compra la felicidad si no sus subproductos".

Difícilmente pueden decirse con menos contenido, más frases demagógicas, en mayor envoltorio de tópicos. Nadie quiere que se destruyan la naturaleza ni dice que la vida en las grandes urbes sea perfecta, pero si recordamos "que en los paraísos socialistas" todo es más feo, más pobre, má triste y más malo que en "este mundo de superproducción". Se comprenderá que semejantes discursos pueden aún proporcionarse porque hay minorías encolerizadas a las cuales se las trata injustamente. Sin ese motivo de descontento, fácilmente remediable, los predicadores del quimérico y fracasado socialismo tendrían poco que decir sin caer en el ridículo.

En el Sínodo no ha habido la voz discordante que muchos acechaban con fruición

CIUDAD DEL VATICANO, 14. (Crónica del corresponsal de Pyresa, Imael Medina). — El "risorgimento" italiano, es decir el triunfo del centralismo laicista sobre el centralismo papista, la consecución, en suma, de la por todos sonada unidad política, ha dejado profunda huella. Puede decirse que sigue condicionando fuertemente la vida política del país e impregna de manera muy peculiar las relaciones entre la Iglesia y el Estado.

El espíritu "risorgimentale" ha fraguado en la esfera intelectual en una especie, asimismo singular, de reaccionarismo anticlerical. Y puesto que la democracia cristiana ha asumido tradicionalmente la imagen del poder en nombre de un confesionalismo hipócrita, no puede resultar extraño que se cumpla con frecuencia una transposición de juicio: todo lo que trasciende a iglesia institucional se presenta como conservadurismo, mientras todo lo que huele a militancia laicista tiene ganado de antemano el timbre del progresismo.

Cuando se producen acontecimientos como el actual del sínodo episcopal extraordinario, la gran prensa laica, mayoritaria en Italia, se planta ante ellos atrincherada en sus viejos prejuicios anticlericales o "risorgimentales", muchas veces de un aldeanismo que atufa. Así se explica que los periódicos italianos de hoy presten mucha mayor atención a la triste y minoritaria anécdota extrasinodal que el propio sínodo.

Esa prensa, indigestada permanentemente de democracitad, desconoce la representatividad de un sínodo en el que están los presidentes por elección de todas las conferencias episcopales nacionales, y pretende hacer creer más representativas y "democrática" la escualida asamblea de los sacerdotes "contestatarios" o "solidarios". Y se enfurruña, asimismo, por que los miembros de la "hermandad sacerdotal europea", no sólo compuesta por españoles, se niegue a aceptar el diálogo con los solidarios, desde el momento en que tampoco el Papa lo admite. Se insinúa, sin mayores precisiones, que algunos padres sinodales mantienen contacto con la asamblea de los "contestarios". Pero si ese contacto existiera, habría de ser muy personal, de ámbito extremadamente reducido, a juzgar por lo que están diciendo en el sínodo los representantes de las conferencias episcopales.

Cuando uno se enfrenta con frialdad a los comunicados del sínodo y de la jaleada y artificiosa asamblea de sacerdotes "contestatarios", se evidencia de inmediato una esencial diferencia: en el sínodo se habla de problemas religiosos, mientras la asamblea de los "solidarios" utiliza muy habitualmente lo religioso como pretexto para pasar mercancía política. O, en todo caso, en un plano inequívoco de desacralización. De ahí resulta la gran paradoja de que la gran prensa anticlerical exalte con entusiasmo una nueva e inequívoca forma de clericalismo, incluso más perniciosa que la tradicional, puesto que su vehículo es la exasperación demagógica.

Habrá de darse la razón al Cardenal Wyszyinski cuando advierte que "los enemigos de la iglesia dirigen hoy sus ataques contra el Papa", persuadidos de que el Vicario de Cristo es la clave y el símbolo de la unidad y la fortaleza de la Iglesia. En cuanto que los "solidarios" intentan, bajo el pretexto de un falso concepto de la colegialidad, reducir la Sede de San Pedro a una imagen temporalista de intolerante poder jurisdicional y la estructura jerárquica de la iglesia un puro juego democrático que la desmedularía, la asamblea de los "contetsatarios" se convierte en utilísimo argumento para los enemigos de la iglesia, por usar las palabras precisas del purpurado polaco.

El Cardenal Gabriel María Garrone, que algunos encandilados del "rofetismo" presentaron como uno de los eclesiásticos en punta del progresismo católico, publicó ayer en el "L'Osservatore Romano" un esclarecedor y extensísimo artículo titulado "diagnóstico". Sin sutilezas curiales ni italianas, con ese estilo lógico y metódico característico de los franceses el Cardenal Garrone trata de explicar el proceso, que ha conducido al actual estado de cosas.

Lo más sustancioso del artículo del Cardenal Garrone, al hilo de esta crónica, es su parte final, encabezada con el ladillo de "examinemos ante todo los hechos". Y los hechos son para el purpurado francés, con ancha experiencia en la curia romana.

"La autoridad del Pontífice, duramente contestada en manera hasta hoy desconocida documentos de extrema gravedad y firmeza, sometidos a pública discusión o abandonados al juicio de todos intemperancias que persiguen precipitar una evolución difícil y a provocar a veces una forma casi reivindicativa y el derecho a la investigación teológica, claramente afirmado per el concilio, pero empujado hasta el punto en que ningún control, ninguna reserva en la publicidad parecen admisibles. Una incontenible avalancha de ideas, de teorías, de doctrinas en medio de las cuales el creyente acierta a duras penas a conservar su equilibrio. Los puntos más fundamentales de la fe parecen perder su firmeza, parecen estar constantemente puestos en duda. Los mejores se preguntan que queda de las grandes certezas sobre las que habían edificado su vida: la Resurrección de Cristo, la presencia eucarística, la vida eterna...".

¿Dónde está el mal?. ¿De dónde proviene la confusión?. El Cardenal Garrone denuncia esa oscura maniobra de confusión, a través de la que se intenta borrar las señales inequívocas que diferenciaban netamente las responsabilidades y funciones diversas de los obispos, de los sacerdotes y de los seglares. "Se saluda como una victoria —escribe el purpurado— todo aquello que parece poner al fiel en el mismo nivel del sacerdote, todo aquello (vestimenta, actividad...) que puede asimilar el sacerdote a los fieles. La gran idea del pueblo de Dios se convierte en pretexto para una confusión total. No se trata ya, en verdad, de cambios, sino de una disolución en la que sus dos elementos se pierden en favor de un residuo indeterminado".

El Cardenal Garrone denuncia, en definitiva una peculiar hibridez religiosa, tan aparatosa y al propio tiempo tan penosamente estéril como cualesquiera formas híbridas en la naturaleza. La hibridez contestadora corrompe la fe en la confusión y prostituye la idea de lo sacro, al transfigurarla en sociaeconómica, cuando no equivocadamente política. Sin duda por ello, la "contestación" religiosa, sea sacerdotal o seglar, sea de una pretendida asamblea sacerdotal o de un congreso de laicos, encuentra tan profusa y entusiasta acogida en la gran prensa "risorgimentale" y tan ávidamente fruición en la prensa marxista.

ROMEO GORRIA EN NUEVA YORK

Importancia del ofrecimiento del Ministro español a sus colegas hispano-americanos

Comprende una amplia colaboración relacionada con actividades de su Departamento

NUEVA YORK, 14. (Del corresponsal de Pyresa, Guy Bueno).— Para el Ministro de Trabajo español D. José Romeo Gorría, el único ministro de trabajo no miembro de la Organización de Estados Americanos invitado a participar en la reunión que sus colegas de Ibero-América acaban de celebrar en Washington, la Hispanidad no es sólo nuestro común pasado —por glorioso que haya sido— sino sobre todo nuestro común futuro. Intérprete dinamico y entusiasta de un sentimiento que parece estar hoy ampliamente compartido por nuestro pueblo, y desde luego profundamente sentido por nuestro Gobierno, el Sr. Romeo Gorría prefiere dirigir así su mirada hacia los horizontes que se perfilan, que pasearla por los paisajes creados desde el descubrimiento de América por la conquista y colonización del nuevo mundo.

Es este el mensaje que nuestro Ministro ha traido a sus colegas durante la conferencia celebrada por la OEA y cuya esencia nos ha explicado ahora a su paso por Nueva York.

España —subraya el Ministro— está plenamente consciente de que lo social es uno de los factores de común preocupación de todos nuestros países: que la cooperación entre ellos puede proporcionar óptimos beneficios para un mejor y más rápido aprovechamiento de las experiencias sociales que hayan logrado producir ya un resultado positivo. De ahí, que nuestro pueblo y Gobierno estén dispuestos a poner ahora a la disposición de nuestros hermanos iberoamericanos el fruto de su propia experiencia y los medios para ayudarles a realizarlas eventualmente a su vez. España, que no tiene evidentemente los recursos económicos necesarios para poder atender a las necesidades de este inmenso continente, sabe perfectamente que las vicisitudes pasadas, la lengua y la estirpe, la fe y la común historia son patrimonio sentimental que, sin duda, aún sirve de vínculo entre ambas orillas del Atlántico pero no basta para formar la base sólida en una futura colaboración. Pero España puede ofrecer en cambio asistencia técnica a los pueblos surgidos de ella en esta orilla.

PUNTOS CONCRETOS

El Ministro Romeo Gorría propone así a sus colegas de Ibero-América .

1) El envío de un cuerpo de «Voluntarios para América», que quedaría constituido por 125 postgraduados españoles por año para trabajar en la industria, formación profesional o docencia de las repúblicas hispano-americanas:

2) Un equipo permanente de cinco expertos españoles al servicio de los ministerios de trabajo de los países ibero-americano, para colaborar en el estudio, planificación y desarrollo de las realizaciones en los que nuestro pueblo haya adquirido una probada experiencia, especialmente en el ámbito de la promoción social obrera, formación y especialización profesional y servicios de empleo:

3) Un equipo de tres expertos (actuario, médico y técnico-administrativo) para el desarrollo de programas de seguridad social, siempre que estos hayan sido preparados por o en colaboración con la Organización Iberoamericana de Seguridad Social:

4) El otorgamiento de cien becas cada año para la preparación de monitores de formación profesional y especialización en España así como 50 visitas, cada año, programadas para técnicos y directivos calificados de los ministerios de trabajo, con objeto de contrastar programas, experiencias o desarrollos en materia de política social.

España también ofrece la creación y dotación de centros de promoción o especialización social, proponiendo a los ministros de trabajo de la CEA una serie de medidas que permitan llevar a bien la colaboración sugerida en tan ancha materia.

El Ministro Romeo Gorría, dinámico y entusiasta, simboliza bien en su persona esa España nueva, pujante, en marcha, con la mirada puesta mucho más en mañana que hacia ayer, que habiendo sabido resolver muchos de los problemas que son comunes a Hispano—América puede efectivamente ofrecer a nuestros hermanos en esta orilla una asistencia práctica y eficaz, forjadora de nuevos lazos. El hecho que los Ministros de trabajo de la CEA invitaran al colega español a asistir a sus tareas, demuestra que Hispano—América ha comprendido el papel que España puede desempeñar en su destino: la acogida dada al mensaje que el Ministro Romeo Gorría les trajo en nombre de nuestro Gobierno y pueblo confirma a su vez que hemos sabido ofrecer a Hispano—América lo que Hispano—América realmente necesita.— (PYRESA).—

Ota Sik, expulsado del partido comunista checo

PRAGA, 14 (EFE-REUTER). — El profesor Ota Sik, cerebro creador del programa de reformas económicas de Checoslovaquia ha sido expulsado, ayer, del partido comunista checo, en una reunión de la secretaría del mismo.

La agencia de noticias "CTK" ha anunciado que la actividad de Sik en el extranjero es incompatible con la actual política del partido.

ONCE CHECOSLOVACOS SE NIEGAN A VOLVER A SU PAIS

RECKLINGHAUSEN (Alemania Occidental), 14 (EFE-REUTER).— Once checoslovacos, de un grupo de 18 de visita en Alemania Occidental, se han negado a volver a su país después de una estancia de dos semanas aquí, según han dicho hoy funcionarios alemanes.

Los visitantes eran empleados de la administración de la ciudad de Brno.

Los funcionarios del centro juvenil donde se alojaban, han dicho que ocho están con familiares de Alemania Occidental y tres han solicitado trabajo en la oficina de colocación.

El desarrollo de la campaña electoral portuguesa

LISBOA, 14. (Crónica del corresponsal de Pyresa, Juan Ramón Pérez Las Clotas). — Cuando faltan menos de dos semanas para la elección de la nueva Asamblea y el clima electoral ha alcanzado ya su expresión más justa, al menos en lo que respecta al establecimiento de las plataformas ideológicas, lo único que cada vez aparece más claro es el carácter plebiscitario de la votación.

Para ningún informador es a estas alturas un secreto que, dadas las especiales circunstancias por las que atraviesa el país, las próximas elecciones habrán, por fuerza, de trascender de su normal significado para adquirir un carácter mucho más amplio y definitorio, cual es la de la aceptación o no de la política representada por el profesor Marcelo Caetano.

La propia oposición al transponer al campo de las opciones políticas que normalmente no debería de establecerse más allá de los simples programas de gobierno, todo un sistema de ideas fundamentales, se ha convertido, aún sin quererlo, en el factor determinante de este proceso.

Aparece, pues, claro, que los electores el próximo día 26 habrán de escoger más que entre figuras individuales o grupos políticos, entre quienes desean "la evolución en la continuidad", o la radical sustitución del sistema, cuyas concepciones constitucionales son, incluso, contestadas en bloque. Y si no estuviese ya igualmente claro de que lado de la disyuntiva va a inclinarse el pueblo portugués a la hora de acudir a las urnas, bastaría la simple constatación del entusiasmo popular que en estas últimas jornadas ha suscitado el Presidente Caetano durante su recorrido por la provincia de Cuarda para preverlo con el menor margen de riesgos posibles.

Las imágenes que la televisión ha ofrecido exhaustivamente en sus noticiarios, en tanto duró el viaje, han presentado al pueblo portugués a un Caetano literalmente cercado por una multitud entusiasta y enfervorizada; una multitud que en él ha depositado obviamente la ilusión y la esperanza del futuro.

¿Propaganda electoral encubierta como aseguran los dirigentes de los grupos oposicionistas? Tal vez. Pero lo que tampoco es menos cierto es que jamás éstos gozaron de una mayor apertura y liberalidad para la expresión de sus puntos de vista como la que vienen disfrutando a lo largo de toda la campaña electoral.

El profesor Pereira de Moura, candidato por la comisión electoral democrática, que es el signo más radicalmente izquierdista, y miembro, hasta justo el comienzo de la campaña, de la junta central de la Acción Católica portuguesa, no se ha visto, por ejemplo, en absoluto impedido de expresar en el vespertino "Diario de Lisboa" su personal homenaje a los comunistas portugueses, "borrados de la vida política del país de una forma afrentosa y vergonzosa". Como tampoco nadie ha puesto trabas a la libre expresión polémica de los restantes grupos opositores, cuando notas, manifiestos, puntualizaciones, rectificaciones y polémicas aparecen íntegramente recogidas por los periódicos, que dedican a ellas páginas y más páginas.

Restringida, sin embargo, la actuación proselitista oral a los recintos cerrados, las salas de espectáculos de Lisboa cubren, desde hace unos días, un calendario electoral apretadísimo y resuelven a muchas personas, en última instancia y a título de gratitud, un par de horas de entretenimiento diario, buena oportunidad para la ruptura de muchas innovaciones psicológicas —el grito y el vítor son excelentes válvulas de escape—, tan sólo la comisión electoral monárquica ha sido incapaz hasta ahora de conseguir no ya un discreto lleno, sino el menor entusiasmo. En verdad que era patético ver ayer sobre el escenario del Teatro Vasco Santana a viejas e históricas figuras del integralismo portugués, capaces en su día de congregar en su torno a millares de adeptos. Curiosamente, el histórico palacio del Marqués de Fronteira, hacía oír a esa misma hora en su decadentes salones, palabras nada en consonancia con su histórica y aristocrática historia.

HUMOR

—Parece un sueño. Un mes sin factura de modista, ni de peluquera, ni de perfumes...

(c) Ministerio de Cultura 2007