Mediterráneo

CASTELLON DE LA PLANA
Depósito Legal: CS 6 - 1958

PRENSA Y RADIO DEL MOVIMIENTO
Director: JAIME NOS RUIZ

Redacción, Admón. y Talleres: Avda. Cernuda y Velasco
Tels. 22 00 56 y 22 00 60

JUEVES, 3 ABRIL 1969. — AÑO XXXI. — N.º 9.453 — PRECIO: 3 PESETAS

PROYECTOS PARA OBRAS
DECORACION EN ALUMINIO
ESTRUCTURAS PARA VENTANALES
PUERTAS
ESCAPARATES
VITRINAS
ADORNOS ESCAYOLA

ALVI
ALUMINIO VILLARREAL, S.L.
Ctra. Burriana, 24 - Tel. 247 - VILLARREAL

TODA CLASE DE CARPINTERIA EN ALUMINIO Y HIERRO GALVANIZADO

Campo de refugiados

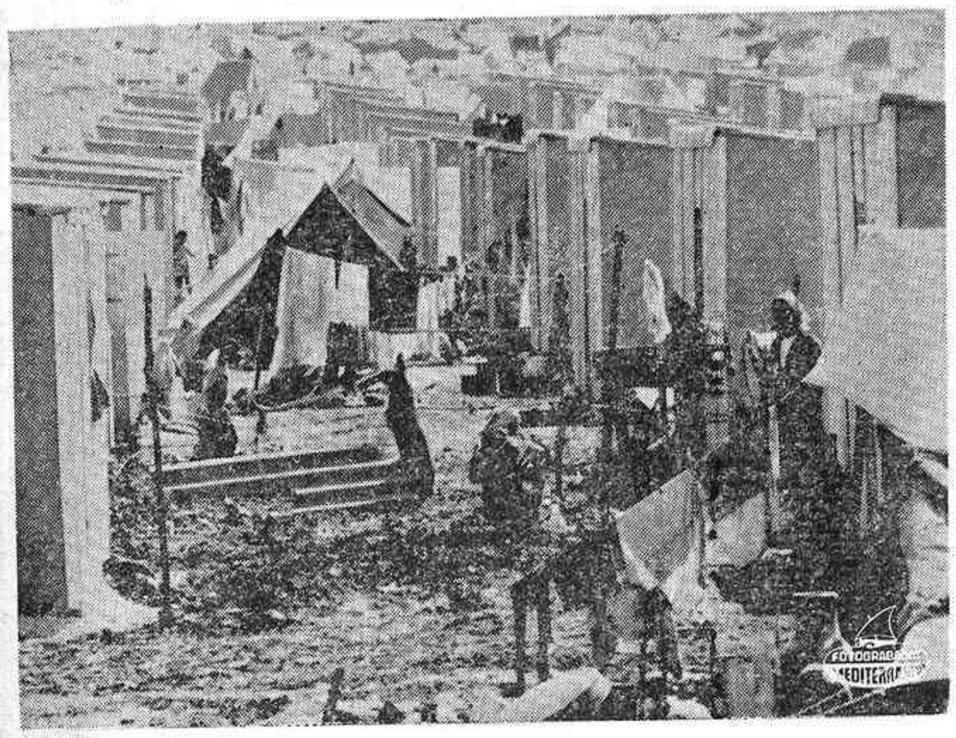

AMMAN. — Vista general de un campamento de refugiados palestinos, en las afueras de Amman, mostrando las tiendas. De aquí han salido los jóvenes comandos Fatah, de edades comprendidas entre 8 y 16 años, que han sido abastecidos de armas y municiones para hacer raids contra Israel. — (Telefoto UPI-CIFRA)

«EL CONCILIO NO HA OLVIDADO QUE LA CRUZ ES EL CENTRO DEL CRISTIANISMO»

«En esta conmemoración pascual la Iglesia, más que en cualquier otro momento, toma conciencia de sus propios dolores»

Palabras de Pablo VI en la audiencia concedida en la Basílica vaticana

CIUDAD DEL VATICANO, 2. — (EFE). — El recuerdo de la pasión de Cristo y los sufrimientos a que hoy está sometida la Iglesia, han sido los temas del discurso pronunciado por Su Santidad el Papa Pablo VI, durante la audiencia concedida ,en la Basílica vaticana, a millares de fieles procedentes de diversos países.

He aquí la traducción integral del discurso:

"Queridos hijos e hijas:

Días de descanso, de distracción, de fiesta son estos para vosotros, queridos visitantes Nuestros, que venís a Roma durante la Semana Santa, aprovechando, la mayor parte de vosotros, las vacaciones escolares o profesionales, que el anual calendario os concede por estas fechas pascuales.

Pero si quereis —como lo demuestra vuestra presencia en esta audiencia— participar en cierto modo del estado de ánimo de la Iglesia durante la Semana Santa, que procede a la celebración del máximo acontecimiento de la historia y de los destinos humanos, —es decir, la Resurrección de Nuestro Señor Jesucristo—, vosotros encontrais la Iglesia no precisamente en fiesta, sino totalmente absorta en una grave y dolorosa meditación: La de la Pasión de Cristo, de sus inefables sufrimientos, de su cruz, de su muerte.

Meditación penosísima, porque obliga a nuestro pensamiento a considerar en Cristo, el primogénito de la Humanidad (cfr. Romanos, 8, 29, Colosenses 1, 15), los misterios más oscuros e incomprensibles y sin embargo realisimos, como son los del dolor, del pecado, de la muerte y no sólo referidos a Cristo y a la tragedia inconcebible del final de su vida en la economia terrena, sino a considerarlos también referidos a nosotros: A cada uno de nosotros, en una relación tan directa y tan inevitable, que nos hace reflexionar, más aún renovar misticamente en nosotros aquel drama ilimitado, hasta hacérnoslo comprender, en cuanto no es posible, como el sacrificio por excelencia, el sacrificio del Cordero de Dios, el sacrificio del incomparable, oceánico amor de Cristo por nosotros, así como la fuente felicísima de nuestra suerte, es decir de nuestra Redención.

Hijos carísimos, entendednos bien (cfr. 2 Corintios 7, 2), la Iglesia, en esta misteriosa liturgia, está impregnada de inmensa pena. Recuerda, repite en sus ritos, revive en sus sentimientos, la Pasión de Cristo. Toma conciencia de ello, sufre y llora por esa Pasión. No perturbeis su luto, no distraigais vuestro pensamiento, no os burleis de su pesar, no juzgueis como locura su angustia. Circundad también vosotros con vuestro silencio el grito de su dolor. Compadecedla; honradla con vuestra participación a su altísima y espiritual condolencia.

A esta invitación, que todo fiel siente resonar dentro de su corazón en este grande y amargo momento "dies magna et

Pasa a la pág. 11

Otro INFORME de THANT sobre GUINEA ECUATORIAL

Mañana concluirá la evacuación de los súbditos españoles

NACIONES UNIDAS, 2. — (Efe). — El Secretario General de las Naciones Unidas, Thant, publicó hoy un nuevo informe sobre la situación en Guinea Ecuatorial manifestando que la retirada del resto de las tropas españolas de Santa Isabel continuaba de acuerdo con los planes previstos

Thant dijo que tres buques españoles, el "Ciudad de Toledo", "Villa de Bilbao" y el "Ernesto Anastasio" servirán para repatriación de súbditos españoles que quieran salir de Fernando Poo, operación que estará terminada el 4 de abril a las diez de la noche.

El Secretario General informó que la misión enviada por la Organización Mundial de la Salud había llegado el primero de abril a Santa Isabel para tratar con las autoridades guineanas acerca de necesidades sanitarias del país, personal médico y medicinas.

Estamos construyendo una plataforma que posibilite al 18 de Julio para estar presente en el futuro

Dijo el Vicesecretario General del Movimiento en Almería, donde presidió una reunión extraordinaria del Consejo Provincial

ALMERIA, 2. — (PYRESA).— El Vicesecretario General del Movimiento, D. Alejandro Rodríguez de Valcárcel, ha presidido a mediodía de hoy una reunión extraordinaria del Pleno del Consejo Provincial del Movimiento. Le acompañaban el Gobernador Civil y Jefe Provincial, don Juan Mena de la Cruz; Inspector Nacional de la Vieja Guardia, don Carlos Pinilla; Sub-Jefe Provincial, D. Antonio Andújar Rodríguez; Consejero Nacional por Almería, D. Miguel Vizcaíno Márquez; Presidente de la Diputación, D. Jesús Durbán Remón; y Secretario del Consejo y Jefe Local, D. Antonio Cuero Villalobos. Asistieron todo los miembros del Consejo, los procuradores en Cortes de representación familiar y los componentes del Consejo Local, así como los presidentes de las Hermandades Provinciales de Ex-Combatientes, Ex-Cautivos, Alféreces Provisionales, Sargentos Provisionales, División Azul y Círculo Cultural "Vázquez de Mella", así como los miembros del equipo de Acción Política Local.

En primer lugar pronunció unas palabras el Jefe Provincial del Movimiento, señor Mena de la Cruz, quien dedicó un afectuoso saludo y bienvenida al Vicesecretario General y al Inspector Nacional de la Vieja Guardia. Glosó después las frases de José Antonio sobre la forma de ser y de estar, para sub-

Pasa a la pág. 10

A pesar de la propaganda contrario, los turistas se lanzan sobre España

BARCELONA, 2. — (Pyresa). — "Dicen los telegramas —observa en su editorial "Diario de Barcelona"— que largas filas de automóviles se dirigen en Francia a las fronteras de España. Este año todavía no han escrito los ... siempre que ésto está cada vez peor, para ver si contienen la llegada del turismo. Lo que pasa es que los arriesgados de la primera época han hecho la propaganda y hoy nadie cree que en España estemos como les cuentan.

Se anuncia un turismo mayor que nunca. Y es natural. Se ha logrado una red hotelera magnífica, como la tienen pocos, y un servicio que honra a los hoteleros".

EN EL CONSEJO DE SEGURIDAD

Condena de Israel por los recientes ataques contra JORDANIA

DE GAULLE Y EL REY HUSSEIN INICIAN LAS CONVERSACIONES EN PARIS

Hoy comenzarán los «cuatro grandes» a tratar de la cuestión del Oriente Medio

NACIONES UNIDAS, 2. — (Efe). — Por 11 votos a favor y 4 abstenciones, los quince países miembros del Consejo de Seguridad apoyaron ayer una resolución condenando los recientes ataques de Israel contra Jordania, el miércoles pasado, que produjeron la muerte de 21 personas de la población árabe.

A favor votaron España, Zambia, Pakistán, Senegal, Argelia, Francia, URSS, Hungría, Nepal, China y Finlandia.

Los países que se abstuvieron fueron Paraguay, Colombia, EE.UU. y Gran Bretaña.

La resolución, introducida por Pakistán, Senegal y Zambia, advirtió a Israel que de repetirse "tales ataques premeditados en violación flagrante de la carta de las Naciones Unidas, el Consejo tendrá que considerar la adopción de nuevas medidas para evitar la repetición de tales ataques".

ENTREVISTA DE GAULLE-HUSSEIN

PARIS, 2. (Efe-Reuter).— El Rey Hussein de Jordania, ha iniciado hoy sus conversaciones con el General De Gaulle sobre la crisis del Oriente Medio.

El monarca jordano fue saludado a su llegada al Palacio del Elisco por el Secretario General de la Presidencia de la República Bernard Tricot.

Al final de la entrevista de una hora y diez minutos de duración que ha tenido el Rey Hussein de Jordania con el presidente De Gaulle en el Elíseo, el primero se ha declarado muy satisfecho de su conversación con el Presidente francés y ha manifestado su optimismo ante las conversaciones entre los "cuatro grandes" en el seno de las Naciones Unidas que comenzará mañana sobre el problema del Oriente Medio

Según el Monarca hachemita el encuentro de los "cuatro grandes" puede ser muy útil si se ponen de acuerdo en el sentido de la resolución del Consejo de Seguridad del 22 de noviembre de 1967, que fue adoptada por unanimidad.

El Rey Hussein agregó que el rechazo por anticipado de una solución por parte de los cuatro grandes por el Gobierno israelí no disminuye su optimismo.

Hussein mostró asimismo su satisfacción por la conversación que ha mantenido con De Gaulle que es la cuarta desde el conflicto árabe israelí de junio de 1967, y afirmó que había hecho partícipe al presidente De Gaulle de los sentimientos de los dirigentes árabes ante la actitud francesa que ha sido considerada como amistosa.

HOY, CONVERSACIONES DE LOS "CUATRO"

SEDE DE LAS NACIONES UNIDAS, 2. (Efe-Upi).— A pesar de la falta de confirmación oficial por parte de los países interesados, ciertos medios diplomáticos han manifestado hoy que las conversaciones de los "cuatro grandes" sobre Oriente Medio, comenzarán mañana por la tarde.

Al decirse con insistencia por parte de los Estados Unidos que dichas conversaciones tendrán carácter no oficial y se harán esfuerzos para evitar una "atmósfera de conferencia", los medios informativos dijeron que las conversaciones iniciales tendrían lugar en el domicilio del embajador

Pasa a la pág. 11

La estancia del Caudillo en Galicia

Ayer pescó en un coto salmonero del río Lerez

SANTIAGO DE COMPOSTELA, 2. — (Pyresa). — Su Excelencia el Jefe del Estado, en la mañana de hoy, abandonó su alojamiento en el Hostal de los Reyes Católicos, y se dirigió a Pontevedra para realizar la pesca en el río Lerez. Se proponía Su Excelencia pescar también, esta tarde, en el coto salmonero del Couso (río Ulla), donde estuvo en el día de ayer.

La esposa del Caudillo doña Carmen Polo de Franco esta mañana oyó misa en la catedral, en la capilla del Pilar, y recibió la sagrada comunión, acompañada de las esposas del Gobernador Civil de la provincia y del Alcalde de Compostela.

EN PONTEVEDRA

PONTEVEDRA, 2. — (Pyresa).— Minutos antes de las diez de la mañana llegó a Pontevedra Su Excelencia el Jefe del Estado, Generalísimo Franco, que se dirigió al

Pasa a la pág. 10

CRUCERO SOVIETICO EN EL ATLANTICO

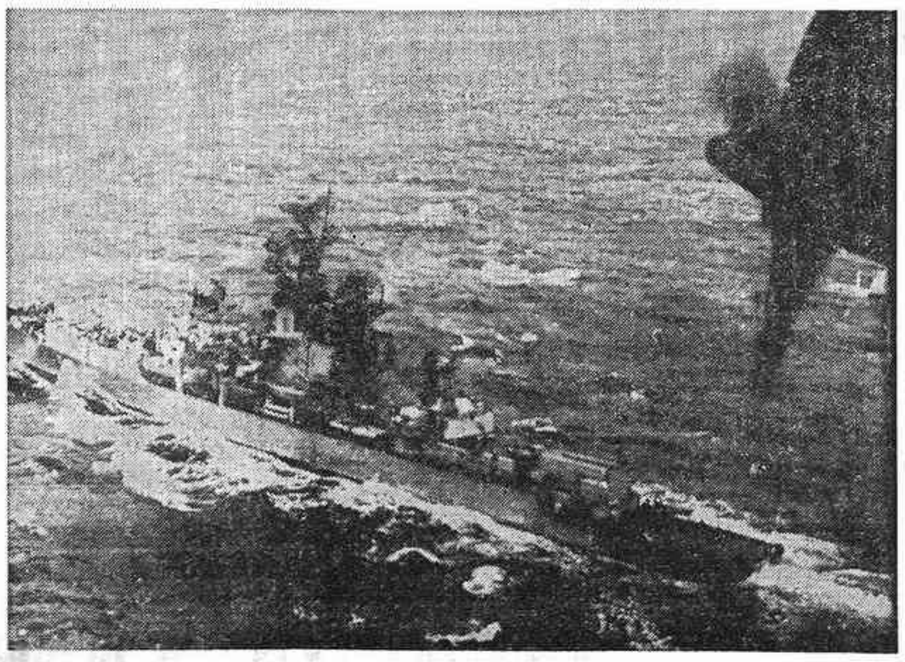

REYKJAVIC (Islandia). — Un crucero soviético con missiles teledirigidos fue visto mientras navegaba, el domingo, a unas 600 millas de Islandia. Este crucero, del tipo Kresta, y con el número 542, fue fotografiado por periodistas islandeses desde un avión salido de Keflavic. — (Telefoto UPI)

MAÑANA

EL PASO ALEGRE DE LA PAZ

- Nuestras leyes fundamentales
- Así son las Cortes Españolas

Escoja la funda que desee para
TAPIZAR SU COCHE
en 20 minutos la colocaremos
Avda. Rey D. Jaime, 98
(Frente Instituto). Telf. 216452

El mejor obsequio para su familia
Un chalet en «LOS ANGELES»
(Junto al río Mijares - Villarreal)
- Pozo propio de agua potable.
- Hermosas avenidas asfaltadas.
- Instalaciones agua y luz en todas las parcelas
- Cómodos accesos.
NUEVA MODALIDAD DE PAGO CON FACILIDADES
VENTA DE PARCELAS Y CHALETS
Informes: CANTAVELLA { San Roque, 16 - Tel. 119 - VILLARREAL / Paz, 9 - Tel. 22 13 47 - VALENCIA

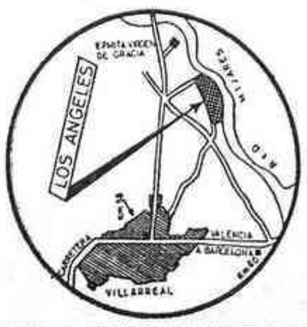

(c) Ministerio de Cultura 2007

Noticias de la Ciudad — Noticias de la Ciudad

Poco ha tardado abril en acicalarse de acuerdo con la fama y soltarse el pelo como mes lluvioso. Pero ayer lo hizo hasta pasándose de rosca, pues no fue la jornada propia de esas aguas mil abrileñas, sino perfectamente encajada en el marco de un temporal lluvioso, que si empezó suavemente por la mañana, nos metió de lleno por la tarde con el horizonte totalmente cerrado, para caer un aguacero casi continuo, con momentos de agua muy copiosa. Y así siguió por la noche, con tenacidad más propia del alto otoño que de la baja primavera, que en cuanto a temperatura también se nos ha escabullido.

La lluvia y el cariz del tiempo no impidió que se intensificara la llegada de visitantes, con lo que de momento aumentó notablemente la circulación, aunque con ella aumentaran también, como el lector puede ver en la sección correspondiente, los accidentes en las carreteras próximas.

Lo que sí impidió la lluvia fue que desfilara la primera de las procesiones de la Cofradía de la Sangre. Que se suspendió a la vista del panorama meteorológico, con mucho acierto, pues a la hora precisamente en que debió recorrer la vuelta de la procesión el cortejo de Nuestro Señor en el Huerto, llovió con gran intensidad.

Servicio de guardia de talleres mecánicos y eléctricos

Mañana estarán de guardia en esta Ciudad, al objeto de prestar ayuda, para la reparación de pequeñas averías, a los automovilistas que lo precisen, desde las 9 a las 13 horas, los siguientes talleres:

TALLER MECANICO

Talleres Trifal. — Santa Cruz Tejeiro, 25.

TALLER ELECTRICO

Talleres Sanfer.— Paseo de Morella, 22.

Servicio permanente de baterías KLG, Moncada, 2.

NOTA.— Los turnos de guardia de estos talleres, tienen el carácter de voluntario y es una deferencia de las Empresas que participan en los mismos, hacia los usuarios de vehículos.

Instituto Nacional de Enseñanza Media Femenino

BACHILLERATO RADIOFONICO

Las alumnas que sigan los estudios de Bachillerato Radiofónico, deberán formalizar su matrícula durante el presente mes de abril. Abonarán la mitad de las tasas fijadas para la Enseñanza Libre.

Farmacias de Guardia

Hoy estarán de guardia las siguientes farmacia:

SERRANO, Mayor, 5.
ROZALEN, Av. Rey D. Jaime, 67.
ALCON, Jorge Juan, 56.

CUPON PRO-CIEGOS
PREMIADO AYER
938
PAPEL-PLASTICO SUPERLAVABLE PARA REVESTIMIENTO DE PAREDES
colowall®

SANTORAL

SANTOS DE HOY. — Santos Sixto I, p.; Pancracio, ob.; Benigno, Evagrio, Agape, Quonia, Vulpiano, mrs.; Ricardo, ob.; Nicetas, ab.; Burgundofora, vg. — MISA DEL DIA. — Del Jueves Santo. — Morado. — I cl.

SANTOS DE MAÑANA.—Santos Isidoro, ob.; Benito de Palermo, Platón, mj.; Zósimo, anc., cfs.; Agatópode, dc. — MISA DEL DIA. — Del Viernes Santo. — Negro. — I cl.

Horario de cultos de Semana Santa

SANTA MARIA

JUEVES SANTO

Oficios del día, Misa, lavatorio de los pies, Comunión y traslado del Señor al Monumento, a las 5'30 de la tarde.

A las 11 de la noche, Hora Santa.

VIERNES SANTO

Ayuno y abstinencia. Los oficios del día, Adoración de la Cruz, Comunión, etcétera, a las 5 de la tarde.

El traslado del Santo Sepulcro desde la Capilla de la Purísima Sangre a Santa María, a las 7 de la tarde.

La Procesión del Santo Entierro, a las 8'30. Esta procesión, que sale de Santa María, terminará en la Capilla de la Purísima Sangre, en donde empezará la adoración del Señor Yacente en el Santo Sepulcro.

SABADO SANTO

A las 6'30 de la tarde, Viacrucis predicado. A las 11'15 de la noche, Vigilia Pascual, etcétera..., y Misa de Gloria.

DOMINGO DE PASCUA

La Procesión del Santísimo del día de Pascua, saldrá de Santa María a las 7'30 de la mañana; a continuación la Procesión de la Virgen de Pascua hasta la Capilla de la Purísima Sangre, donde se celebrará la Santa Misa.

Misas rezadas como todos los domingos.

EN SAN MIGUEL

JUEVES SANTO

Oficios del día, a las 7 de la tarde.

VIERNES SANTO

Oficios del día, a las 7 de la tarde.

En los dos días se puede comulgar.

A las 6 de la mañana, Viacrucis por las calles de costumbre y Sermón de Pasión.

SAGRADA FAMILIA

JUEVES SANTO

Por la mañana no se dirá ninguna misa y tampoco se dará la comunión. Los sacerdotes la dedicarán a oír confesiones.

Tarde: A las 5, misa rezada con comunión. A las 5'30, misa solemne In Coena Domini con comunión. A continuación, procesión con el Santísimo al Santo Monumento. Después de la misa no se puede dar la comunión, salvo a los enfermos.

Por la noche: A las 10: Hora Santa.

VIERNES SANTO

Por la mañana: A las 6, Viacrucis por las calles de la Parroquia, predicado.

Por la tarde: A las 5, solemne función litúrgica en la pasión del Señor.

SABADO SANTO

Por la tarde: A las 5, Viacrucis por la nave del templo.

Por la noche: A las 11 dará comienzo la solemne Vigilia Pascual, con la renovación de las promesas del Bautismo y profesión de Fe.

A continuación se celebrará la Santa Misa, que sirve para el cumplimiento de la misa del Domingo de Resurrección.

DOMINGO DE RESURRECCION

Misas: A las 7'30, 8'30, 10, 11, 12 y 6 de la tarde.

CATOLICIDAD

SAN PEDRO

JUEVES SANTO

6 tarde: Misa solemne "in Coena Domini", comunión en la Misa y procesión para dejar al Señor en el Monumento. Inmediatamente después empezarán los turnos de vela.

10 noche: Hora Santa.

12 noche: Fin de la vela al Monumento y cierre de la Iglesia.

VIERNES SANTO

9 mañana: Viacrucis solemne por la plaza de la Iglesia.

5 tarde: Acción Liturgica vespertina con la adoración de la Cruz (durante la misma, colecta por los Santos Lugares) y Comunión de todos los fieles debidamente dispuestos.

9 noche: Procesión del Santo Entierro. Al final de la misma, adoración del Cristo yacente.

SABADO SANTO

9 mañana: Viacrucis por dentro de la Iglesia.

11 noche: Solemne vigilia Pascual según las últimas renovaciones litúrgicas que harán más comprensible el hermoso y profundo significado de la misma.

Consta de cuatro partes bien definidas:

1.ª Rito de la Luz y Pregón Pascual.
2.ª Liturgia de la Palabra.
3.ª Liturgia bautismal.
4.ª Liturgia Eucarística.

DOMINGO DE PASCUA

9 mañana: Misa rezada.

10 mañana: Procesión del Encuentro.

SANTISIMA TRINIDAD

JUEVES SANTO

Confesiones desde las 8 de la mañana hasta las 13'30 y de 4 a 6. Por la tarde: a las 4'30, Misa rezada con homilía completa y cantos para los que no puedan asistir a la función solemne. A las 6, Misa concelebrada y cantada con homilía, lavatorio pies, comunión y traslado del Señor al Monumento. De 11 a 12, Hora Santa, y a continuación se apagarán las luces del Monumento.

VIERNES SANTO

A las 10, oficios de tinieblas. A las 11, solemne Viacrucis dentro del Templo. Tarde: a las 5'30, oficios propios del día con comunión (después del acto no se podrá comulgar) y adoración de la cruz en el altar mayor, en capilla comunión y altar del Cristo del Perdón.

Por la noche, no habrá ningún acto en la Parroquia.

SABADO SANTO

Por la mañana, no habrá cultos ni servicios.

Por la tarde, desde 6'30, confesiones Noche, a las 11, solemne vigilia pascual.

DOMINGO DE PASCUA

Misas: 7'30; 8'30; 9'15, procesión claustral con el Santísimo y encuentro con la Virgen del Lidón; 9'30, Misa parroquial solemne. Restantes misas (rezadas): 10'30; 11'30 y 12'30. Tarde: a las 5'30, vespertina pascual, con exposición mayor de S.D.M. y Rosario Misas vespertinas a las 6'30 y 7'30.

SAN JOSE OBRERO

JUEVES SANTO

Por la mañana confesiones. Por la tarde, a las 6, misa cantada con comunión y traslado del Santísimo al Monumento. A continuación, turnos de vela. A las .. de la noche, Hora Santa y, a partir de las 12, el Señor queda en el Monumento, pero sin flores, con menos luz, sin esplendor. Sobreviene el recuerdo de la Pasión de Cristo, que todo lo invade.

VIERNES SANTO

A las 8 de la mañana, Viacrucis en la Parroquia. Por la tarde, a las 6, Solemne función litúrgica con comunión.

SABADO SANTO

Por la noche, a las 11, Solemne vigilia Pascual y misa cantada con comunión.

SAN FRANCISCO

JUEVES SANTO

Por la mañana, desde las 7'30 confesiones. Por la tarde, a las 4. No se confesará durante la misa.

A las 4'30 de la tarde, misa y comunión. A las 6, Misa de la Cena del Señor, lavatorio de los pies, comunión y traslado del Santísimo al Monumento.

A las 11 y 12 de la noche, Hora Santa. Acto seguido comenzará su Vigilia la Adoración Nocturna.

VIERNES SANTO

A las 10 de la mañana, Viacrucis solemne por los alrededores de la Parroquia. A las 5'30 de la tarde, función litúrgica de la Pasión y muerte del Señor. Oración de los fieles, adoración de la Santa Cruz y comunión.

SABADO SANTO

A las 7'30 de la tarde, Viacrucis.

A las 11 de la noche, Vigilia de la Noche Santa o Pascual:

1.—Bendición del fuego, rito de la Luz y Pregón Pascual.
2.—Liturgia de la Palabra.
3.—Liturgia bautismal.
4.—Liturgia eucarística, Misa de Gloria y Comunión.

Quien comulgue esta noche podrá recibir de nuevo la comunión en cualquiera de las misas del mismo día de Pascua.

DOMINGO DE PASCUA

Horario de misas el mismo que el domingo anterior.

HORARIO DE LA CAPILLA RESIDENCIA DE LA CAJA DE AHORROS

JUEVES SANTO

A las 6 de la tarde, Misa de la Cena del Señor. A las 11 de la noche, Hora Santa.

VIERNES SANTO

A las 11 de la mañana, Viacrucis. A las 4'30 de la tarde, función litúrgica.

SABADO SANTO

Vigilia Pascual, a las 11'15 de la noche.

DOMINGO DE PASCUA

A las 10, Santa Misa.

SAN JUAN BAUTISTA

JUEVES SANTO

Por la tarde, a las 4'30, confesiones. A las 6, Santa Misa y traslado del Santísimo al Monumento. A continuación, comenzarán los turnos de vela ante el Santísimo.

Por la noche: A las 10, Hora Santa.

VIERNES SANTO

Por la mañana, a las 9, Viacrucis en la iglesia parroquial. Por la tarde, a las 4'30 confesiones. A las 6, Función Religiosa con Comunión y adoración de la Cruz.

SABADO SANTO

Por la noche a las 11, solemne vigilia Pascual y Misa de Resurrección.

SAN VICENTE FERRER

JUEVES SANTO

Misa, Homilía, Comunión y procesión al Monumento, a las 5 de la tarde.

VIERNES SANTO

Lecturas, Homilía, Oraciones, Adoración de la Cruz y Comunión, 4 tarde.

SABADO SANTO

Viacrucis y Ejercicio de las cinco llagas, a las 9 de la mañana.

Solemnísima Vigilia Pascual y Santa Misa, a las 11'30 de la noche.

DOMINGO DE PASCUA

Se suprime la Misa de 7'30; las demás misas, como de costumbre.

SAN CRISTOBAL

JUEVES SANTO

Por la mañana, desde las 7, confesiones.

Tarde: A las 4'30, misa. A las 6, misa de la Cena del Señor, lavatorio de los pies y traslado del Santísimo al Monumento.

Noche: A las 11, Hora Santa ante el Monumento (la Iglesia estará abierta toda la noche).

VIERNES SANTO

Tarde: A las 4'30, función litúrgica de la Pasión y muerte del Señor.

Oración de los fieles, adoración de la Santa Cruz y Comunión.

SABADO SANTO

Por la mañana, desde las 8, confesiones.

Tarde: A las 7'30, Viacrucis solemne.

Noche: A las 11, Vigilia Pascual. Bendición del fuego y del cirio pascual; bendición del agua bautismal, renovación de las promesas del Bautismo y Misa de Gloria.

DOMINGO DE PASCUA

No habrá misa a las 8'30. Las misas serán a las 9'30, 10'30 y 11'30. Por la tarde, a las 5'45 rezo del santo Rosario, y a las 6, Misa.

SAN AGUSTIN

JUEVES SANTO

Mañana confesiones desde las 8. Tarde a las 6. Misa Cantada, Comunión y Procesión al Monumento.

Noche a las 11 Hora Santa.

VIERNES SANTO

A las 5 de la tarde. Solemne Acción Litúrgica con Adoración de la Cruz y Comunión.

SABADO SANTO

Mañana: A las 11 Viacrucis con la Santísima Virgen María.

Tarde, confesiones desde las 6.

Noche solemne Vigilia Pascual.

DOMINGO DE PASCUA

En la Misa de las 10. Bendición Papal.

PP. CARMELITAS

JUEVES SANTO

Tarde, 6'30: Misa de la Cena del Señor; Noche, 10: Hora Santa.

VIERNES SANTO

Tarde, 6: Conmemoración de la Pasión del Señor.

SABADO SANTO

Tarde, 7: Viacrucis; Noche, 11: Vigilia Pascual.

DESIERTO DE LAS PALMAS

JUEVES SANTO

Por la mañana, a las 9, oficio cantado.

A las 6, misa de la Cena del Señor.

A las 10, Hora Santa.

VIERNES SANTO

Por la mañana, a las 9, oficio cantado.

A las 5'30 Viacrucis.

A las 6, conmemoración de la Pasión del Señor.

SABADO SANTO

Por la mañana, a las 9, oficio cantado.

A las 7, Viacrucis. Stabat Mater cantado.

A las 11, Vigilia Pascual.

EJERCICIOS ESPIRITUALES RADIADOS PARA ENFERMOS

En los Ejercicios Espirituales para Enfermos, organizados por el Rosario Radiado de los Padres Dominicos, y transmitidos por Radio Barcelona, esta tarde habla el Padre Sebastián Fuster, O.P., sobre el tema: "Saber sufrir".

Mañana de 6'40 a 8: Evocación del Viernes Santo, guión de la Pasión y charla: "Dolor Redentor". Por la tarde, a las 5'30, Via Crucis para enfermos, compuesto por enfermos.

Servicios prestados por la Cruz Roja

Destacamento de Castellón.— Se han efectuado 6 servicios.

Destacamento de Villarreal.— Se han efectuado 2 servicios. En los demás destacamentos sin novedad.

SERVICIO DE POLICLINICA

En el día de hoy, están de servicio los siguientes doctores:

Aparato respiratorio.— Dr. F. Bernat de 10 a 12 de la mañana.

SU CHALET,
en lugar tranquilo, independiente, a 200 m. playa.
Solar, Chalet, Garage, Jardín 275.000 pesetas. Facilidades pago, situado a la izquierda, después paso a nivel de OROPESA DEL MAR.
Informes: en obra y Vicente García Ariño. Mayor, 101-1º. CASTELLON

ILUSTRE COFRADIA DE LA PURISIMA SANGRE DE JESUS

Horario de las Procesiones

Habiéndose suspendido en el día de ayer, a causa de la inclemencia del tiempo, los traslados y Procesión anunciados, el Rvdo. Sr. Prior, Clavario y Mayorales, hacen público que el horario de las procesiones será el siguiente:

VIERNES SANTO

A las doce de la mañana traslado de la Imagen de Nuestra Señora de la Soledad, desde el domicilio del Mayoral, don Cristóbal Forcadell Peris calle San Roque, 44 a la Iglesia de la Purísima Sangre.

A las TRES DE LA TARDE, traslado de la Imagen de Nuestro Señor en el Huerto, desde el domicilio del Mayoral, D. Jesús Gallén Clausell, Avda. del Rey D. Jaime, núm. 50 a la Iglesia de la Purísima Sangre.

A las SIETE DE LA TARDE traslado de las Imágenes de Nuestro Señor en el Huerto, Nuestra Señora de la Soledad, de la Dolorosa y del Santísimo Cristo Yacente desde la Capilla de la Purísima Sangre, a la Santa Iglesia Concatedral.

A las OCHO Y MEDIA, Procesión del Santo Entierro, desde la Iglesia Concatedral finalizando en la Iglesia de la Purísima Sangre.

A continuación de la procesión del Santo Entierro, traslado de las Imágenes de Nuestra Señora de la Soledad y de Nuestro Señor en el Huerto a los domicilios de los Mayorales, D. Salvador Agost Aparici, calle San Félix n.º 31 y D. Joaquín Cornelles Soriano, calle Cataluña n.º 7, respectivamente.

DOMINGO DE PASCUA

A la UNA DE LA MADRUGADA, después de terminados los Oficios de la Vigilia Pascual en la Santa Iglesia Concatedral, traslado de la Santísima Virgen del Amor Hermoso desde el domicilio del Clavario D. Miguel Ruiz-Esteller Zapatero, calle Navarra, núm. 1, a la Santa Iglesia Concatedral.

A las SIETE Y MEDIA DE LA MAÑANA, Procesión del Santísimo Sacramento por la Plaza Mayor, inmediatamente traslado de la Virgen del Amor Hermoso desde la Iglesia Concatedral a la Iglesia de la Purísima Sangre, en donde seguidamente se celebrará la Santa Misa de Comunión General.

Terminada la Santa Misa traslado de la Virgen del Amor Hermoso al domicilio del Clavario D. Tomás Peña Sánchez, Avda. de Capuchinos, núm. 6.

HORARIO PARA LA ADORACION DEL SANTISIMO CRISTO EN EL SEPULCRO

La adoración se efectuará exclusivamente en la Iglesia de la Purísima Sangre, desde la terminación de la Procesión del Santo Entierro, hasta las DOCE DE LA NOCHE del Viernes Santo. Proseguirá la adoración de la venerada Imagen el Sábado Santo desde las OCHO DE LA MAÑANA hasta las OCHO DE LA TARDE.

El Prior de la Ilustre Cofradía de la Purísima Sangre de Jesús, Clavario y Mayorales, ruegan la asistencia de todos los señores Cofrades e invitan al pueblo entero de Castellón a que se sume a todos estos piadosos actos para el mayor esplendor de los mismos en la Semana Santa castellonense.

PROGRAMA DE LAS EMISORAS CASTELLONENSES

RADIO CASTELLON

7'45 Sintonía, apertura de la emisión y lectura de programas; 7'47 Despierte con música; 8 Matinal Cadena Ser; información y reportajes; los deportes; el tiempo; noticias; en forma; 9 Fórmula 45, guión de Miguel de los Santos; 9'40 Si Vd. no lo sabe; 9'45 Paco Ruiz, detective privado; 10 Música mientras trabaja; 11 Saludo musical; 11'30 Melodías; 12 Oberturas de Juan Sebastián Bach número 2 en la menor, núm. 3 en re mayor. El amor del poeta (Schuma); 13'55 Información local: 14 Concerto grosso, opus 6 de Händel; 14'30 Conexión con Radio Nacional de España; 15 Música sacra: Cantatas, de Bach, 16 Las siete palabras de Cristo (Haydn): 17 Requiem, de Mozart, por los coros y orquesta "Saen", de Munich; 18 Semana Santa en el Valle de los Caídos. Canto gregoriano (Domingo de Ramos), por el Coro de la Abadía de San Pedro de Solesmes; 20 La Saeta, guión de Alex Querol; 21'30 Música sacra; 21 Retransmisión desde Sevilla; tres reportajes en transmisión directa: Stmo. Cristo de la Fundación y Ntra. Sra. de los Angeles (Los negritos); procesión de la Sagrada Oración de Nuestro Señor Jesucristo en el Huerto y María Santísima del Rosario en sus Misterios Dolorosos (Montesión); procesión de Nuestro Padre Jesús de la Pasión y Ntra. Sra. de la Merced (Hermandad de Pasión); 21'30 Música sacra; 22 Conexión con Radio Nacional de España; 22'20 Cierre.

Prohibición de aparcamientos mañana viernes

La Alcaldía pone en conocimiento del público en general, que con motivo de los desfiles Procesionales que tendrán lugar en esta Ciudad durante esta Semana Santa, queda prohibido el aparcamiento de toda clase de vehículos en las calles siguientes:

VIERNES SANTO, A PARTIR DE LAS 16 HORAS

Plaza Mayor; Colón de Caballeros a Enmedio; Enmedio de Colón a Plaza del Caudillo; José Antonio y Mayor.

NOTAS DE SOCIEDAD

—En la Catedral de Santa María recibió las aguas del bautismo el niño que días pasados dio a luz doña María Luisa Albert Almodóvar, esposa de nuestro estimado amigo, D. Tomás Vázquez Tirado.

El neófito fue apadrinado por D. Juan Gallart y doña Asunción Almodóvar, administrándole el Sacramento el Rvdo. D. Perpetuo Espejo, Párroco de Chamartín. Se le impuso el nombre de Tomás.

Al desear al nuevo cristiano toda suerte de venturas, queremos reiterar a sus padres nuestra cordial felicitación.

EN EL GRAO

Próxima promoción venta de pisos totalmente terminados, gran calidad, precios al alcance de todos.

No compre sin ver lo que quiere. Luego puede no gustarle.

Pague Vd. su vivienda en 100 meses y ocúpela desde hoy

(En este periódico el próximo domingo, día 6, se darán más detalles).

SERVICIO DE RECOGIDA DE BASURAS

En atención a la solemnidad del Viernes Santo, no se prestará en dicho día el servicio de recogida de basuras, por lo que se ruega al vecindario, se abstenga de sacar los recipientes.

El servicio se reanudará el Sábado Santo a la hora habitual, sin previo aviso de las señales acústicas.

(c) Ministerio de Cultura 2007

MUCHOS Y GRAVES ACCIDENTES AYER EN NUESTRAS CARRETERAS

SUCESOS : SUCESOS

En uno de ellos, ocurrido frente al hotel Voramar, resultaron lesionadas seis personas

La gran cantidad de vehículos que con motivo de las actuales fiestas, circulaban ayer por nuestras carreteras, y el agua caída desde primeras horas de la mañana, dejaron una larga lista de accidentes ocurridos en distintos puntos de nuestra provincia. La circulación, con las medidas tomadas para evitar los embotellamientos, cobró fluidez, y la aglomeración de vehículos circulando por la general era notable.

He aquí los ocurridos:

SEIS HERIDOS FRENTE AL HOTEL VORAMAR

En el Km. 82 de la carretera nacional Valencia-Barcelona, término municipal de Benicasim, frente al Hotel Voramar, donde existe la bifurcación que da entrada a Las Villas, ocurrió un accidente de circulación cuando el turismo matrícula M-671.709, conducido por Fernando de las Salas Nestares salió a la general desde el acceso sin apercibirse de la presencia del autobús matrícula B-301.892, conducido por José Otilio Agut Ferragut, vecino de Castellón, que le alcanzó de lleno.

A causa del choque resultaron lesionados todos los ocupantes del turismo, siendo trasladados a la Residencia de la Seguridad Social y asistidos en el servicio de urgencia por el Dr. Monfort, quien extendió los siguientes partes facultativos:

Fernando de las Salas Nestares, de 21 años, sufre escoriaciones en región frontal, en dorso de la nariz y cuero cabelludo, contusión en rodilla derecha, contusión en pie derecho, contusión en región lumbar, conmoción cerebral. Pronóstico grave.

María Isabel de las Salas Nestares, de 19 años, sufre herida incisa en cuero cabelludo, contusiones múltiples. Pronóstico leve, s/c.

Ramón de las Salas Nestares, de 14 años, sufre herida incisa en región parieto-temporal, escoriaciones en dorso de la mano derecha, contusión en pierna derecha, conmoción cerebral. Pronóstico grave.

María del Carmen de las Salas Nestares, de 12 años, sufre erosiones en brazo derecho, hematoma en región frontal, conmoción cerebral. Pronóstico grave.

María Fernanda Lozada Nestares, sufre hematoma en región occipital y contusión en hombro derecho. Pronóstico leve, s/c.

Cristina de las Salas Nestares, sufre contusión en pierna derecha, de pronóstico leve, s/c.

Los cuatro primeros quedaron internados en el centro, pasando a su domicilio los restantes.

SE SALIO DE LA CALZADA

En el Km. 37 de la carretera general Valencia-Barcelona, término municipal de La Llosa, cuando circulaba el turismo matrícula V-190.926, conducido por Manuel Vallés Sorribas, vecino del Puerto de Sagunto, a la salida de una curva, perdió el control del vehículo, saliéndose de la calzada y chocando contra un árbol.

A causa del accidente resultó lesionado el citado conductor, ignorando el tipo de lesiones que sufre y su calificación.

HERIDO EN CHOQUE DE TURISMO Y CICLOMOTOR

En el Km. 67 de la carretera nacional Valencia-Barcelona, término municipal de Castellón, chocaron el turismo matrícula B-645.345, conducido por Fernando Blasco Arnau, vecino de Santa Coloma de Gramanet, y el ciclomotor que conducía Joaquín Hidalgo Burdeus, vecino de Almazora.

A causa del accidente el conductor del ciclomotor resultó lesionado, siendo trasladado al Hospital Provincial y asistido en el servicio de urgencia por el Dr. Esteban Prades, quien nos facilitó el siguiente parte facultativo: Joaquín Hidalgo Burdeus, de 72 años, sufre herida estrellada en región occipital derecha, herida en lóbulo oreja, herida incisa en cuello. Pronóstico menos grave.

CHOQUE DE TRES VEHICULOS

En el Km. 61 de la carretera nacional Valencia-Barcelona, término municipal de Almazora, chocaron el turismo matrícula CS-35.364, conducido por Luis Gregorio Monzonís Franch, vecino de Burriana; la furgoneta matrícula holandesa 98-79-BR, conducida por Johannes Priessen, y el turismo matrícula B-624.815, conducido por Justo Hurtado Cerrato.

No hubo heridos, sufriendo los tres vehículos daños de importancia.

CHOQUE MULTIPLE DE VEHICULOS

En el Km. 59 de la carretera general Valencia-Barcelona, término municipal de Villarreal, ocurrió un choque múltiple de vehículos, entre el turismo matrícula alemana SU-NU-8, conducido por Günther Bohnewand, el turismo matrícula CS-50.414 conducido por Vicente Menero Rubert, el matrícula CS-51.071, conducido por Juan Manuel Chabrera Arquimbau y el matrícula CS-38.392, conducido por Juan Roig Casanova.

No hubo heridos, sufriendo los vehículos daños de alguna consideración.

SALIDA DE LA CALZADA Y VUELCO

En el Km. 43 de la carretera general Valencia-Barcelona, término municipal de Moncófar, ocurrió un accidente de circulación cuando circulaba el camión matrícula M-119.975, conducido por Vicente Fortanet Pérez, vecino de Burriana, que a la salida de una curva se salió de la calzada, volcando posteriormente.

A causa del accidente resultó lesionado el citado conductor y su acompañante, Vicente López Martínez. Ignoramos el tipo de lesiones que sufre y su calificación.

LESIONADA EN CAIDA

Josefa Bernad Turch, de 64 años, resultó lesionada en caída fortuita, y fue trasladada al Hospital Provincial, donde el Dr. Nebot le apreció herida contusa en región ciliar izquierda. Pronóstico leve, s/c.

LESIONADO EN ACCIDENTE DE CIRCULACION

Enrique Queralt Segarra, de 4 años, vecino de Castellón, resultó lesionado en accidente de circulación en circunstancias que desconocemos, siendo trasladado al Hospital Provincial, donde el Dr. Esteban le apreció herida incisa de 5 cms. en región superior del pabellón auricular izquierdo. Pronóstico leve.

HERIDA GRAVE EN CAIDA

Carmen Usó Molas, de 70 años, vecina de Alquerías del Niño Perdido, resultó lesionada en caída casual, siendo trasladada al Hospital Provincial, donde el Dr. Esteban le apreció probable fractura tercio superior de la pierna izquierda. Pronóstico grave.

Quedó internada en el centro.

CUERPO EXRAÑO EN LA MANO

Javier Monfort Guiu, de 39 años, vecino de Castellón, resultó lesionado en accidente doméstico, cuando estaba abriendo un bote, siendo asistido en el Hospital, donde el Dr. Esteban Prades le apreció herida incisa en pulgar del dedo izquierdo, de pronóstico leve.

Se clausura el Curso de Divulgadoras Sanitario-Sociales en la Sección Femenina

Ayer, al mediodía tuvo lugar en la Escuela Menor de Formación "Castillo de Olite" de la Sección Femenina, el acto de clausura del Curso de Divulgadoras Sanitario-Sociales que se venía desarrollando desde el mes de enero pasado.

Han asistido a este curso un total de cuarenta alumnas, procedentes de las provincias de Córdoba, Cuenca, Toledo, Gerona, Tarragona, Teruel, Huesca, Huelva y Castellón.

Como en años anteriores el curso ha tenido un éxito extraordinario, tanto en su realización como en aprovechamiento por parte de las alumnas asistentes. A lo largo del mismo, se han desarrollado, como ilustración a las clases diarias normales, conferencias y charlas a cargo de miembros destacados de diferentes entidades oficiales tales como Jefatura Provincial de Sanidad, Protección Civil, Instituto Nacional de Previsión, charlas de tipo de divulgación médica, así como prácticas de socorrismo, dirigidas por una enfermera diplomada de F. E. T., siempre bajo el asesoramiento médico del Asesor Provincial de la Sección Femenina, el Dr. D. José Antonio Aragonés.

El acto de clausura de este curso, ha sido presidido por el Subjefe Provincial del Movimiento, camarada Andrés Villalobos Beltrán, en representación del Gobernador Civil y Jefe Provincial del Movimiento, camarada Fernando Pérez de Sevilla y Ayala, acompañado por la Delegada Provincial de la Sección Femenina, camarada Josefa Francisca Sancho; Segundo Jefe de Protección Civil, D. Manuel Mancheño; D. Enrique Hueso, en representación del Delegado Provincial de Sanidad; Delegado Provincial de Asociaciones, camarada José García Tárrega; Delegado Provincial del S. E. M., don Manuel Pastor; camarada Rodrigo Segura Royo, en representación del Delegado Provincial de Juventudes; Delegado de Auxilio Social, D. José Ramos Vizcarro; Asesor Provincial de Medicina de la S. F., D. José Antonio Aragonés; Secretaria Provincial de la S. F., camarada Maruja Suárez; Regidoras Provinciales de la S. F., Mandos y Profesoras del Curso.

En primer lugar se ha procedido a la entrega de las certificaciones que acreditan que el curso ha sido superado con aprovechamiento, otorgándose a las alumnas, al propio tiempo, los diplomas de Socorrismo y de Alimentación y Nutrición.

Acto seguido la Delegada Provincial de la Sección Femenina, ha dirigido unas palabras, a modo de última lección del curso, a través de las cuales, ha instado a las alumnas a que se percaten de su trascendente cometido como diplomadas en Socorrismo, Nutrición y Alimentación y que hagan uso de su preparación como Divulgadoras Sanitario Sociales, a su regreso a sus respectivas provincias. Felicitó a las alumnas por su aprovechamiento y les deseó toda suerte de éxitos en su valioso cometido.

A continuación el camarada Villalobos, en nombre del Jefe Provincial del Movimiento, cuya representación ostentaba, ha pronunciado unas palabras a través de las cuales ha resaltado una vez más, el importante cometido que aguarda a las jóvenes tituladas, recordándoles que su labor va a desarrollarse, en ocasiones, en medios un tanto difíciles, luchando contra la incomprensión de las gentes menos preparadas y teniendo que hacer uso de toda su vocación y voluntad para no desmayar.

"Quiero recalcar —dijo en cierto momento— que el que da todo lo que tiene culturalmente, no sólo no lo pierde, sino que lo incrementa.

Finalmente, hizo referencia a la extraordinaria labor de la Sección Femenina, a través de estos cursos, de las Cátedras Ambulantes y de tantas y tantas actividades desarrolladas por esos caminos de España con su abnegación y entrega.

Les recordó que deben a su vez entregarse al servicio de los demás las veinticuatro horas del día y que se convertirían desde ahora, en poderosas auxiliares del cuerpo médico y de las personas que trabajan en pro de sus semejantes.

Las palabras del Subjefe Provincial fueron acogidas con muestras de agrado. De esta forma quedó clausurado el curso, que una vez más lanza a las provincias españolas una promoción de jóvenes entusiastas, que con su diploma en el bolsillo, proseguirán con nuevos entusiasmos la tarea de sus antecesoras.

Para estas alumnas, que ahora se encaminan hacia sus lares, los días de convivencia entre nosotros y las nuevas cosas aprendidas, les dejarán con toda seguridad un recuerdo útil y envidiable. Así trabaja la Sección Femenina y así, una vez más, lanzamos nuestro aplauso hacia esas mujeres que hacen honor a todos los esfuerzos, con su cariño y entrega.

EXCURSIONES

PRIMAVERA

FERIA DE SEVILLA
ANDORRA Y POBLET
ZARAGOZA - M. DE PIEDRA
MADRID Y ALREDEDORES
ANDORRA-LOURDES
GALICIA Y RIAS BAJAS
ANDORRA-PARIS-GINEBRA.
ITALIA Y COSTA AZUL
MALLORCA Y CANARIAS
VIAJES DE BODA

Informes e inscripciones:
VIAJES TIRADO S. A.
Navarra, 22 -Tel. 21.32.62
Agencia Viajes. G. A. —T. 188.

Se precisan representantes

PLAZA, en todos los pueblos de la provincia y capital, para importante industria relacionada con cafés y ultramarinos.
Escriban al anuncio: 1.974.
PUBLICIDAD LEVANTE.
Pintor Sorolla, 9. VALENCIA, 2.

TEATRO CINE SINDICAL

DOMINGO DE RESURRECCION
LA MEJOR PELICULA DE LA TEMPORADA

ADOLPHE

o la educación amorosa

Algo sensacional en el cine más actual

¡¡Ha nacido una nueva fórmula de elegancia y distinción!!

Regio

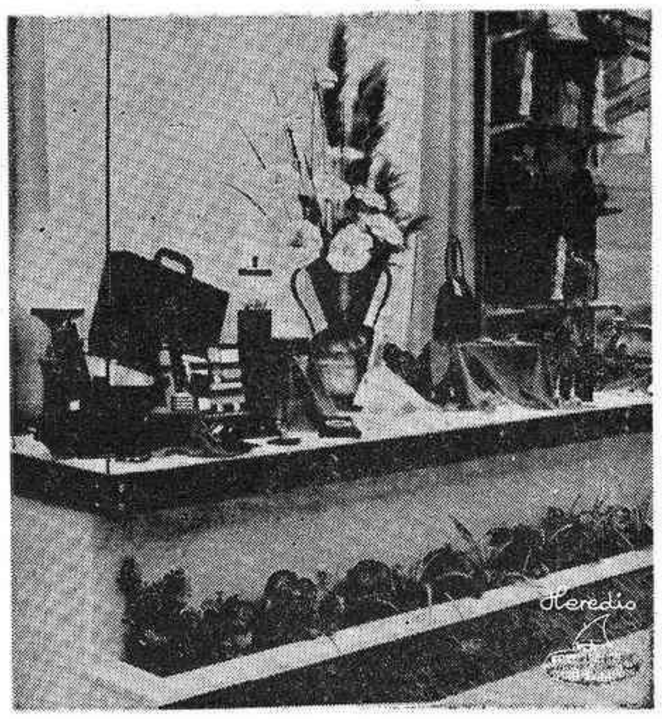

REGALOS

ARTICULOS DE PIEL
PERFUMES Y COSMETICOS
ARTICULOS DE FUMADOR

MAYOR, 39

¡¡Un establecimiento distinto, al servicio del público de Castellón y de toda la provincia!!

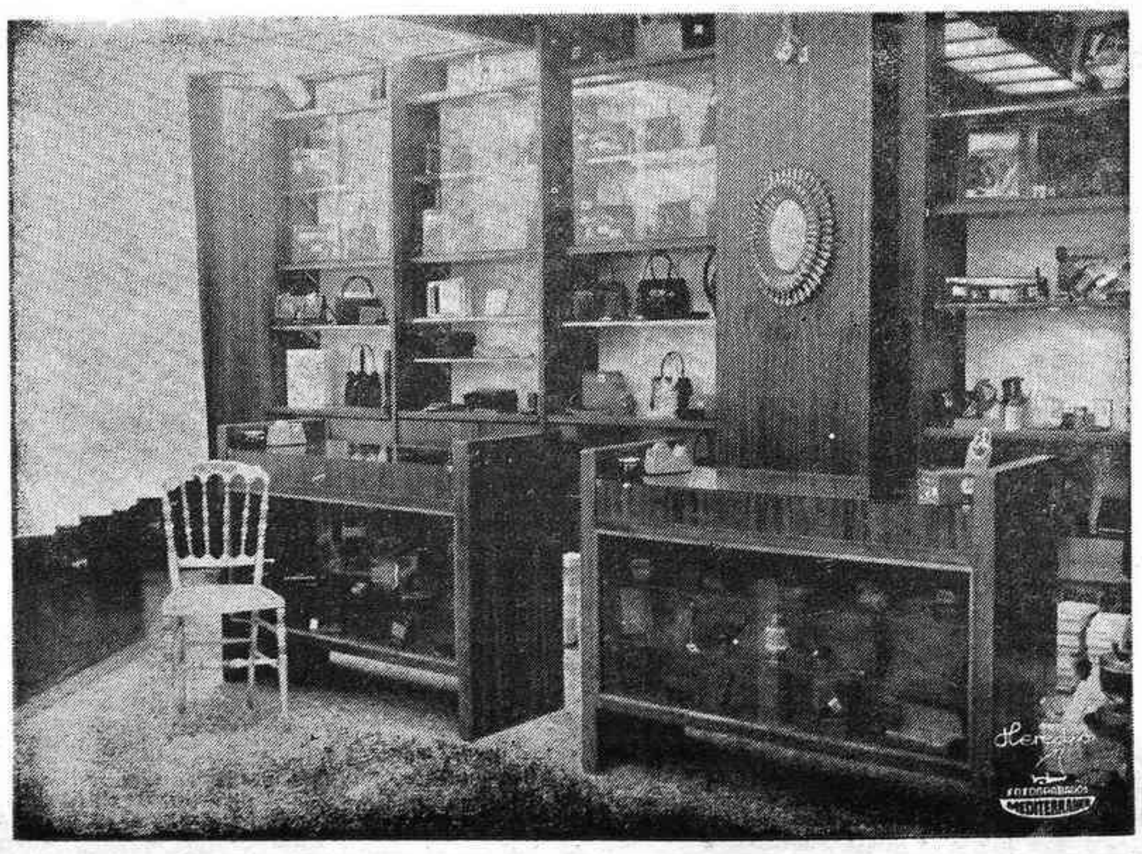

(c) Ministerio de Cultura 2007

INFORMACION DE LA PROVINCIA INFORMACION DE LA PROVINCIA

LUCENA DEL CID ¡Albricias! las aguas volvieron a sus cauces

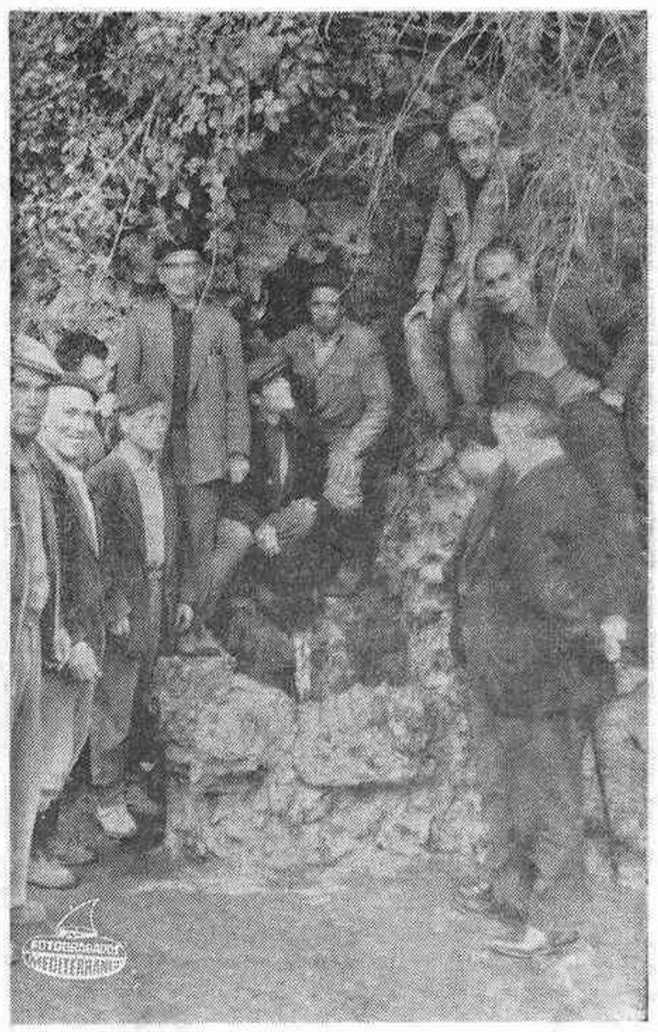

El día 26 de Septiembre de 1968, esta fuente —la famosa fuente del Prat— se quedó exhausta. Fue un día de consternación general porque ella era como una parte integrante de nuestra alma, permanentemente. Su canto rumoroso era meta de paseos; la frescura y riqueza de sus aguas, el centro de muchas giras campestres, de la que era típica y tradicional la del martes de Pascua; sus aguas fecundaban hermosas huertas y hacían posible la vida a un Hotel y numerosos chalets.

Antes se había secado el manantial que proporcionaba agua a los vecinos de la población. Por ello fue mayor la desolación. Al construir una galería para captación de nuevos caudales se abrió una herida en la roca y comenzó a sangrar. Pero no era sangre lo que por ella brotaba, sino agua roja porque llevaba arcilla en suspensión. Agua que no servía para lavar la ropa, ni para guisar, ni para beber. Prácticamente se habían quedado sin agua sus 2.500 habitantes. ¡Qué desolación! ¡Qué terrible trastorno!

La gente comenzó su diario éxodo —y las industrias también— en busca de agua imprescindible. A las fuentes del contorno, al río, a los más distintos lugares. A 800 metros, a 3 o a 5 kms. a veces.

¡Pero qué temple tan admirable! Difícil será que ningún vecindario supere tan ejemplar conducta.

Cuando el invierno comenzaba con su crudeza, la Diputación Provincial, y muy especialmente su Presidente Ilmo. Sr. D. Nicolás Pérez Salamero, vinieron en nuestra ayuda prestándonos y procediendo a su instalación, los elementos necesarios para traer agua potable hasta el corazón de la Villa.

Aun así, algunas madres de familia hubieron de continuar acudiendo a la fuente de San Vicente para que los niños no sufrieran trastornos digestivos por el cambio de agua.

Ciento ochenta días han sido precisos para lograr un taponamiento eficaz de la galería. Y en esa lucha titánica (en la que el peor enemigo fue la naturaleza arcillosa del terreno que no trataba con los materiales de albañilería) estuvieron siempre presentes el Ilmo. Sr. Director General de Obras Hidráulicas, D. Virgilio Oñate Gil; el Jefe Provincial del Movimiento y Gobernador Civil, camarada Fernando Pérez de Sevilla y Ayala; los geólogos del Ministerio de Obras Públicas en colaboración con los Ingenieros de la Confederación Hidrográfica del Júcar. Y no queremos silenciar la ingrata y heroica labor del Primer Teniente Alcalde, D. Decoroso García Saura.

Pero todos los esfuerzos y sacrificios han sido recompensados al recuperar las aguas que, si son elemento imprescindible para cualquier localidad, lo son mucho más para esta villa veraniega.

Dios ha querido probar nuestra templanza y nos atrevemos a creer que estará satisfecho de sus hijos lucenenses, porque ni las adversas perspectivas veraniegas lograron romper sus nervios. Nadie aquilaba pisos; algunos —muy pocos— rompían sus compromisos, y los lucenenses mantenían su estoicismo puesta la fe en Dios y en los hombres.

Las aguas han vuelto a sus antiguos cauces; la alegría —aunque todavía perdura el miedo—, ¡tan horrible fue la dilatada pesadilla! —ha renacido y también la esperanza de que un año más Lucena será la villa eufórica de toda gran colonia veraniega.— TITALO.

LA SOLISPASA NOTICIA DEL DIA

Bastante antes de las nueve de la mañana estaban sentados los niños, con sus mazas, en las aceras de la iglesia y del campanario, esperando la salida del sacerdote: era el día de la Solispasa. Su natural inquieto y dinámico les movía a golpear el suelo con los contundentes juguetes. Con frecuencia cantaban las coplas típicas del día: «Ous al campaná, bastonaes al escolá», «Ous al campanari, bastonaes al boticari», etc. etc. Salmodia alegre y juvenil, sin malicia ni trascendencia, que van dedicando —y siempre encuentran el pareado— a los cargos públicos o privados de mayor o menor significación en la vida local.

A las nueve salió del templo parroquial el señor Cura Rvdo. Don Baltasar Gallén, acompañado del sacristán José Fortanet Segura y de los acólitos para recorrer calles y plazas con el fin de bendecir las casas, dejando sobre la madera un pequeño pegote de salvado amasado con agua bendita.

La cohorte de rapaces intenta golpear con sus mazas las puertas de las viviendas, aprovechando el descuido de las amas que montan guardia, produciéndose por tal motivo alegres escaramuzas incruentas. Pero, si en las afueras la puerta de algún pajar o corral no está vigilada y defendida, las tablas reciben la contundente agresividad de las mazas y de los mozuelos.

Mañana de alegre algarabía en la que no hay intenciones malsanas en los niños que —siguiendo la tradición antigua— acompañan al sacerdote en su práctica piadosa.

UNA IMPRESIONANTE OBRA DE EXPLANACION

Para la construcción de una nueva fábrica de azulejos hubo necesidad de efectuar el desmonte de una ladera montañosa. Un cálculo a groso modo nos permite aventurar un movimiento de tierras en torno a los 100.000 metros cúbicos para hacer una planicie de 20.000 metros cuadrados de una montaña empinada.

La observación visual es impresionante y no resulta extraño que los lucenenses hayan seguido, día a día, los trabajos de explanación efectuados por máquinas poderosas, y hasta ahora desconocidas por estas latitudes.

Muy pronto comenzará la construcción de las naves y posteriormente el montaje de la maquinaria.

El ritmo de ocupación crece paulatinamente, y cuando la nueva industria entre en funcionamiento habrán aumentado en 120 los puestos de trabajo que supondrán —prácticamente— doblar la capacidad industrial de esta Villa.

La nueva industria significará mucho en el futuro de Lucena. — LUCE

ALMAZORA Isabel Martí, Reina de las Fiestas 1969

Han sido ya designadas la Reina y Damas de la Corte de Honor para las próximas fiestas patronales. Un año más el nombramiento ha sido plenamente acertado y ha quedado patente la destreza de los responsables.

Así pues Isabelín Martí es ya Reina de las fiestas de este año. Muchacha joven, guapa, inteligente... ¿para qué seguir?. El lunes, día 31, por la noche, se reunió el Ayuntamiento Pleno y acordaron su nombramiento. Inmediatamente le fue comunicado a ella y a su familia por el Sr. Alcalde y Concejales, en un acto íntimo, pero solemne y brillante a la vez.

Del mismo corte que la Reina son las Damas de su Corte de Honor. Precioso ramillete en el que se ha reunido una óptima representación de las muchachas almazorenses. Ellas son Rosa Chabrera Arquimbau, Dolores Dols Piñana, Clotilde Lavall Puig, Mari Carmen Clausell Comíns, Isabel Duplá Monferrer y Carmen Fracisco Vila.

De esta manera la mujer almazorense estará excelentemente representada en las próximas fiestas, que, dicho sea de paso, esperamos superen en todo a las precedentes.

INTENSA PREPARACION ANTE LA SEMANA SANTA

Desde la pasada semana vienen celebrándose en las distintas Parroquias diversos actos religiosos que tienen como fin la preparación a la vivencia de estos días sagrados para los cristianos.

En la Parroquia de la Natividad, durante la semana pasada, hubo cuatro días de conferencias a cargo del reverendo Sr. Arcipreste de Villarreal y por el mismo párroco. Asimismo, en las escuelas, algunos diáconos hablaron a los niños con este mismo fin.

En la Iglesia del Cristo desde el sábado, hasta ayer miércoles, todas las noches se celebró un quinario en honor del Santísimo Cristo, con sermón. Debiéndose celebrar ayer, como final, un Viacrucis por las calles de la población.

En la Parroquia de San José han destacado las charlas dedicadas a los jóvenes que el lunes, martes y miércoles se han divulgado a partir de las diez de la noche. Un impresionante elenco de jóvenes hizo acto de presencia en ellas y les causó cierto impacto. Lo consideramos importante para la marcha de esta joven parroquia. Los temas no han podido ser más candentes e importantes —el noviazgo, el descubrimiento de los demás...—. Asimismo la expresión sincera y directa contribuyó a conectar con el Párroco que las dirigió. Las encuestas y el diálogo centraban la atención hacia el verdadero meollo de las cuestiones debatidas.

Para los próximos días están previstos los siguientes actos:

JUEVES SANTO:

Parroquia de la Natividad: A las 6'30 misa solemne de la cena del Señor. A las diez de la noche, Hora Santa.

Parroquias de S. Vicente Ferrer, San José e Iglesia del Cristo: Misa de la cena del Señor, a las 5 de la tarde.

VIERNES SANTO:

Parroquia de la Natividad: A las 7'30 de la mañana, Viacrucis desde la Parroquia. Al final, en la plaza de Pedro Corn , sermón de la Pasión del Señor. A las 5 de la tarde, acción litúrgica de la Pasión y muerte del Señor. A las 8 de la tarde, sermón del descendimiento. A continuación, procesión del Santo Entierro.

Parroquias de S. Vicente Ferrer, San José e Iglesia del Cristo: A las 4 de la tarde en la Iglesia del Santísimo Cristo del Calvario, y a las 5 de la tarde en las dos Parroquias.

SABADO SANTO:

Parroquia de la Natividad e Iglesia del Cristo: A las 11 de la noche, Vigilia Pascual y Misa de Gloria.

Parroquias de S. José y S. Vicente Ferrer: Vigilia Pascual y Misa de Gloria a las 11'30 de la noche

DOMINGO DE RESURRECCION:

A las 9 de la mañana saldrá desde la Parroquia de la Natividad, la procesión del Encuentro.—CORRESPONSAL.

Gran animación en los Cursos de Mandos de la O.J.E.

CON motivo de las vacaciones de Semana Santa, se han organizado en toda España una serie de Cursos de Preselección de Mandos de la O. J. E. que tiene como misión principal el ir seleccionando a los muchachos que este verano tienen que asistir a los Cursos de Mandos.

Los Cursos se van desarrollando por toda nuestra amplia geografía y en Castellón está teniendo una gran participación.

Al curso que se está realizando en el Colegio Menor de Zaragoza han acudido treinta Cadetes de nuestra provincia como Cursillistas y dos Mandos Juveniles que han sido incorporados al Cuadro de Mandos del Curso, que encabeza el camarada Manuel Ruiz Barrero, Jefe Provincial de la O. J. E. de Zaragoza.

Las noticias que tenemos de dicho Curso son altamente satisfactorias, ya que han iniciado sus actividades con todo entusiasmo los treinta Cadetes castellonenses junto a los muchachos de las provincias de Zaragoza, Huesca, Teruel, Navarra, Cuenca, Soria, Logroño, Guadalajara y Segovia, en número que sobrepasa los doscientos. Durante estos días van a convivir estrechamente mientras reciben unas enseñanzas que les van a ser del mayor provecho en su misión de mandos e incluso en su vida privada y profesional.

Por otra parte en Teruel se celebra un curso análogo al citado, pero dedicado a Flechas. Asisten muchachos de las provincias de Teruel, Huesca, Zaragoza, Navarra y un total de cuarenta flechas castellonenses procedentes de toda la provincia así como dos Mandos Juveniles. El Curso lo dirige el Jefe Provincial de la O. J. E. de Huesca, camarada Eloy Martín Muñoz.

También el Curso ha iniciado sus actividades con toda efectividad y los flechas castellonenses están teniendo una destacada participación según nos informó el Director del Centro Juvenil de Capacitación de la O. J. E. de nuestra provincia, Emilio Grande Teba, que acompañó a los flechas castellonenses hasta Teruel.

Por último debemos reseñar que en Valls, en la provincia de Tarragona, y en el modernísimo Colegio Menor de Juventudes allí instalado, se celebra un Curso como los anteriores pero dedicado a Arqueros.

Dirige el Curso el Jefe Provincial de la O. J. E. de nuestra provincia, camarada José Mª. Vilariño Pintos y asisten arqueros de las provincias de Zaragoza, Huesca, Teruel, Navarra y Castellón que está representado por treinta y cinco arqueros de toda la provincia y dos Mandos Juveniles que figuran en el Cuadro de Mandos que tan destacada actuación está teniendo.

El Curso citado de Valls, está teniendo un éxito rotundo y podemos asegurar por la información que tenemos, que los frutos que se obtendrán del mismo colmarán las exigencias del mando.

Con todo ello la actividad formativa de los mandos de la O. J. E. está alcanzando en estos días un grado de perfección altamente satisfactorio. Una actividad la de estos Cursos que bien vale la felicitación de todos.

VELOMOTORES RIEJU 49 c. c.

Motor Minarelli (importación italiana)

2 tiempos - 3 velocidades

Sin carnet ni matrícula

VENTAS CONTADO Y PLAZOS

Agentes: Casa Gómez, Av. de Rey D. Jaime, 12 y Casa Fibla Alcázar de Toledo 14

Regalos para Comunión

Estampas

Gran surtido

IMPRENTA - PAPELERIA

FORCADA

NUEVO DOMICILIO

Navarra, 57 Tel. 21 20 14 Castellón

SE NECESITA

Oficial 1.º Electricista con las siguientes condiciones

Experto en automatismos. Mínimo de 5 años de experiencia.

Edad de 25 a 40 años

Excelente retribución.

Categoría de Jefe de Sección.

Remitir currículum vitae antes del 20 de abril a ZIRCONIO S.A. (Villarreal).

último adelanto DERBI ciclomotor totalmente automático DERBIMATIC y su famosa Antorcha 3 velocidades SIN CARNET * SIN MATRICULA * SIN IMPUESTO

Agencia oficial IBEM Avda. Casalduch, 25 Telf. 22 14 79 Castellón

ANUNCIOS ECONOMICOS

ANUNCIOS ECONOMICOS y generales. — Teléf. 22 38 02 y 22 28 90 — Sin recargo DAMA Publicidad - Castellón

VENTAS

※ MAQUINA WERTHEIM la máquina de calidad. Para coser y bordar. Precios de fábrica garantizados. Contado y plazos. Depósito: José Antonio 7. CASTELLON.

※ UNDERWOOD nuevas último modelo. Sumadoras, calculadoras automáticas, mesas dibujo. Representante MECANOGRAFICA LEVANTINA. Mayor 31.

※ VIC Estanterías metálicas de material galvanizado. Múltiples referencias en la provincia. VELLON. Tel. 221289. Castellón

※ PERSIANAS GRADULUX, FILTROLUX, Micoluz, puertas plegables, toldos Alumatoll. Información: Miguel Beltrán. Teléfono 212132

※ ESTANTERIAS METALICAS desmontables mer. Más económicas que de madera, con todas las ventajas de ser metálicas, entrega inmediata. Muebles para oficinas y escuelas PALLARDO. Pl. Alcázar de Toledo 15 Teléf 222895 CASTELLON

※ PERSIANA veneciana graduable LEVOLOR. Puerta plegable MODERFOLD. Rieles americanos para cortinas KIRSCH INNOVACION. Mayor 66. Teléfono 22-48-33.

※ MUEBLES METALICOS para oficinas e industrias, mesas dibujo y despacho armarios ficheros Llansola. Ronda Mijares 48.

※ ESTANTERIAS METALICAS COINTRA-DEXION, varios modelos. Trabajos al día. Presupuestos gratis. LLANSOLA. R. Mijares 48. Castellón.

※ SE VENDEN PISOS en C/. Trinidad, 6. Informes: Mayor, 4-1º.

※ SE VENDE, alquila o aporta a Negocio, total o parcialmente planta baja 270 m² cuallán B. Reus -R. Lull. RAZON: Gas y Gargori, Alloza 124, bajo. Castellón.

※ SE VENDEN dos pisos a estrenar de 3 y 4 habitaciones respectivamente. Razón: Obispo Salinas 71 bajo.

※ VENDO vitrinas nogal acristaladas, propias perfumería, regalos. Enmedio, 44-bajos.

※ VENDO motor Barreiros, D—135 con inversor hidráulico. Potencia 135 CV ideal para yate o embarcación. Tel. 213897. Castellón.

※ OROPESA, antes de comprar visite los apartamentos Victoria, son indiscutiblemente los mejores y más baratos. Trato directo. Ctra. del Faro. Junto la nueva Iglesia.

※ PARTICULAR A PARTICULAR vende Villa en Oropesa, primera línea, vista panorámica. Teléfono, 21-35-36 ó 22-33-60 Castellón.

※ VENTA DE APARTAMENTOS «Ibiza» villas Benicasim. Razón: Teléfono, 21-42-51 Castellón.

※ VENDO O ALQUILO villa en Benicasim, cinco dormitorios, nueva, económica, jardín, antena televisión. Teléfono 213264.

※ VENDO PISO 7 dormitorios, cocina grande, cuarto de baño, dos aseos. Emplazamiento céntrico. Razón Teléfono 22-26-89.

ALQUILERES

※ ALQUILO en Ciscar 2º piso 6 habitaciones, baño y servicio. Razón: Ximénez, 18.

※ ALQUILO PISOS en calle Canalejas y Buenavista Grao. Razón: Escultor Viciano, 1. Castellón.

※ ALQUILO PISOS estrenar junto plaza Fadrell, 3 habitaciones, comedor, cocina, baño, ascensor. Informes: Teléfono, 212442.

※ ALQUILO PISO en Bartolomé Reus, 46. Informes: Tels. 220158 221477.

※ APARTAMENTOS «SALYCAR» delante Camping Florida. Los alquilo para fines de semana. llamar Telf: 21-31-20.

※ OFREZCO en alquiler piso amueblado completo. Buenas condiciones. Razón: teléf. 223401

※ ALQUILARIA LOCAL comercial céntrico en Villarreal. Razón: Cristalería Orenga - Mártires Independencia, 21. VILLARREAL.

※ OFRECEMOS PRIMER PISO EN ALQUILER amueblado. Edificio Europa. Razón: DAMA Publicidad - Gral. Aranda, 6.

※ ALQUILO PISO amueblado económico. Razón: Trinidad, 79

※ SE ALQUILA 1º piso amueblado chalán Calle Oropesa y Polígono. Razón: Oropesa, 12 bajo.

※ SE ALQUILA almacén 600 m. Calle Historiador Viciana 14. teléfono 212981.

※ ALQUILO PISO céntrico amueblado. Razón: Diagonal, 114.

※ ALQUILO locales céntricos de 50, 100 y 150 metros cuadrados. Calle Benasal junto Pastelería La Espiga. Razón teléf. 214499.

※ SE ALQUILA almacén de 200 m2 en Pintor Ribera 4, frente Transportes La Plana. Razón: Teléfono 212132 Av. Cardenal Costa, 22-A-1º.

※ ALQUILO PISO amueblado. Razón: Rda. Magdalena, 102.

COLOCACIONES

※ PRECISASE carnicero para buen establecimiento, buen sueldo. Llamar teléfono 212701.

※ CHICAS de 15 a 17 años para trabajos en fábrica de azulejos, se necesitan. Razón: Tel. 214656

※ PRECISO socio capitalista, aporte 500-600.000 ptas. para negocio en marcha, con o sin aportación personal. Beneficios 25 a 30.000 mensuales. Informes: DAMA Publicidad. Gral. Aranda, 6.

※ PRECISAMOS oficiala peluquería en Salón Clary's. C/ Enmedio, 133. Castellón.

※ CHOFER CARNET 1ª para camión cinco toneladas, tarjeta comarcal. Llamar Teléfono, 214679.

※ PRECISAMOS personal femenino de quince a dieciocho años para fábrica géneros punto. Lagasca 14. Castellón.

※ SE OFRECE señorita para trabajos de mecanografía y oficina en su casa. Razón: Teléfono: 21-49-05.

※ SE NECESITAN, 3 señoritas y 2 muchachos, de 14 a 16 años. En Autoservicio NAVARRA.

※ SE NECESITA CHICO de 14 a 16 años, para reparto. Razón: Navarra, 118, de 6'30 a 7 tarde.

※ SE NECESITA chico de 14 años para Botones. Llamar teléfono 22-48-23 por las mañanas.

※ IMPORTANTE Empresa Metalúrgica, precisa Chapistas de 1.ª y 2.º Presentarse, en Maestro Llorens, 17. Castellón.

※ SE NECESITA muchacha servicio, todo estar. Huerto Soguetos, 7-5.º-2.ª Castellón.

AUTOMOVILES

※ EN EL GARAGE UBEDA encontrará el coche de su gusto, toda clase de turismos y furgonetas seminuevos, precios a convenir. Facilidades de pago hasta 24 meses. Gral Aranda, 28. Tel. 224805. Castellón

※ AUTOMOVILES BETORET. — Compra-venta de coches nuevos y usados. Facilidades pago hasta 18 meses. Tomamos a cambio su vehículo usado. Ronda Mijares, 123.

※ AUTOMOVILES BETORET. — Alquiler de coches sin conductor. Ronda Mijares, 123. CASTELLON.

※ VENTA de automóviles nuevos Tomamos a cambio su vehículo usado. Facilidades de pago. LUCAN. Calle Unión 11. Castellón.

※ VEHICULOS PROCEDENTES de cambios, varios 600 y 600-D, Dauphine, Renault 4-L, camoneta Diesel Carnet 2ª, facilidades de pago: LUCAN, Calle Unión, 11.

※ EN TALLERES ESCUDER compra y venta de automóviles usados. Ocasión varios Seat 600, 600 D, 1.400 C, 850 y 1.500. Simca 1000, normal y gran lujo, Renault R-8, 4-L, Gordinis, Ondines y Dauphines, varios Citroen Furgonetas y Berlinas, y varios magnífico estado, económicos y bien revisados. Para informes, en Talleres Escuder, Paseo Morella, 9 Tel. 212337.

※ VENDENSE camiones usados de diferentes modelos y tonelaje de las marcas Pegaso, Barreiros, Leylan, Austin, Ebro y otros con amplias facilidades de pago. Infórmese en Michavila Calle Pintor Oliet, 14 Teléfono 216256. Castellón

※ AUTOMOVILES SEDRE. Compra-venta de automóviles usados. Procedentes de cambios y de ocasión. Seat, Renault, Citroen. Avda. Calvo Sotelo, 21. Villarreal

※ TALLERES MOLINA Concesionario Bultaco vende automóviles usados: Furgonetas Renault 4F y Citroen 4 plazas, Berlinas y AZAM-6, Dauphine y Gordini 12 voltios SEAT-600, 600-D y 850 todos magnífico estado revisados en taller propio. Facilidades hasta 24 meses. Unión 33. Teléfono 221525.

※ TALLERES MOLINA concesionario Bultaco vende motos usadas todas marcas procedentes de cambios. Facilidades. San Félix 88.

TRASPASOS

※ TRASPASO CARNICERIA, totalmente instalada. Razón: DAMA Publicidad. Gral. Aranda, 6.

HUESPEDES

※ DESEO huéspedes pensión completa, media pensión o solo dormir. Razón: Rda. Magdalena, 102.

(c) Ministerio de Cultura 2007

Emotivo homenaje a la mujer levantina

Elección y proclamación de la "REINA BUTANO 1969 para Levante"

Los distribuidores de BUTANO, S. A. y los principales fabricantes de aparatos Butano - Domésticos, ponen broche final a un concurso que ha merecido el aplauso de la mujer levantina

Doña Antonia Casademunt de Luis, fue elegida "REINA BUTANO para Levante"

Y proclamada como tal se le entregaron las llaves del coche Seat 850 Cupé, brillantemente conquistado en reñida competencia con otras nueve finalistas

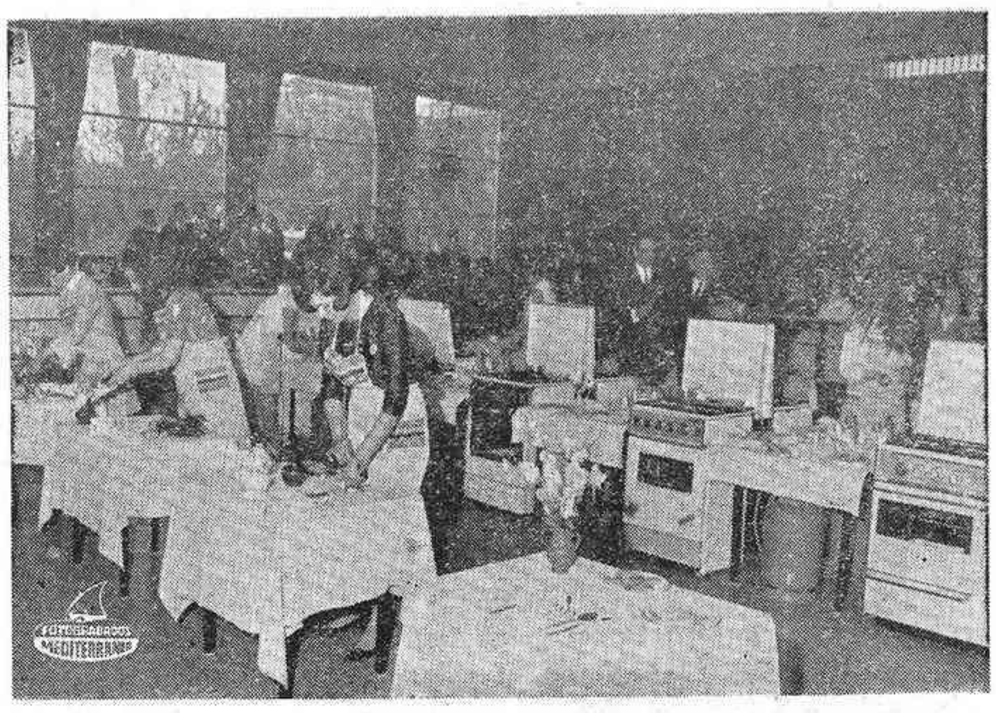

EL CONCURSO

Durante los días de la exposición de aparatos Butano en la calle Salamanca 3 y 5, se han venido realizando diariamente las pruebas para el nombramiento de finalistas entre las que tendría que elegirse la "Reina Butano para Levante 1969".

El pasado día 29 a las seis de la tarde, en el recinto de la Piscina Valencia, que se encontraba repleto de público, las finalistas, ocuparon sus lugares de concurso, previo sorteo de los correspondientes sitios.

Ante un jurado presidido por la Excma. Sra. de Rincón de Arellano y compuesto por D. Pedro Pérez Pardo, Presidente de la Agrupación Nacional de Distribuidores de Butano, S. A.; el popular barman, D. Pepe; D. Antonio Puchades, figura del fútbol nacional y don José Luis de Castro Vázquez de Prado, periodista y director de la revista "Rutas", se iniciaron las pruebas simultáneamente, que consistieron en adornar una mesa y preparar diversos platos, entre los que podemos destacar el postre de naranja que hubo de ser realizado, siguiendo las enseñanzas que anteriormente había exhibido el popular D. PEPE.

La habilidad demostrada por las finalistas en la realización de esta prueba hizo honor a su condición de mujer levantina.

Posteriormente, las finalistas convencieron al jurado con gracia y soltura, de que los aparatos Butano-Domésticos son los mejores aliados de la mujer en su hogar.

Tras difícil deliberación del jurado, que puntuó detenidamente la realización de cada una de las pruebas, fue elegida "Reina Butano 1969 para Levante" doña Antonia Casademunt de Luis, que recibió la noticia en medio de una estruendosa ovación.

Posteriormente y en presencia del Notario del Ilustre Colegio de esta Ciudad D. Antonio Soto Bisquert se procedió al sorteo entre las Damas de Honor, un viaje a París para dos personas, y de los muebles de Duraluminio de cocina "ALVIMA", que correspondieron a doña Francisca García Tébar y doña Amparo Morelló Romero.

Igualmente se sortearon los 41 regalos, obsequio de los fabricantes de aparatos Butano-Domésticos, cuya relación de premios damos al final de este reportaje.

PROCLAMACION DE LA REINA BUTANO 1969 PARA LEVANTE

Seguidamente en el mismo salón de actos, se procedió a la proclamación de la Reina Butano 1969 para Levante, y a las Damas de Honor, por los miembros del Jurado y personal directivo de Butano, S. A. y la Agrupación de Distribuidores.

Haciéndole entrega simbólica de los premios a que se habían hecho merecedoras, todas ellas amas de casa, que gracias al uso constante de Butano en sus hogares, pudieron pasar brillantemente las pruebas a que fueron sometidas en los locales de la exposición y posteriormente en la final que presenciamos.

VINO ESPAÑOL

Para cerrar con broche de oro tan original concurso, los distribuidores de Butano, S. A. y los principales fabricantes de aparatos Butano-Domésticos, que han querido rendir un homenaje a la mujer levantina, obsequiaron con un vino español a la Reina y a sus Damas así como a los componentes del jurado y numerosos invitados.

Tanto la Reina como las Damas fueron felicitadísimas, recibiendo también muchas felicitaciones los distribuidores de Butano S. A. y los fabricantes de aparatos Butano-Domésticos, organizadores del concurso.

Relación de finalistas y premios obtenidos

REINA BUTANO 1969 PARA LEVANTE

Dña. María Antonia Casademunt de Luis, calle Padre Huérfanos, 13-7.ª, VALENCIA. Telf. 31-32-85.

Seat 850 CUPE

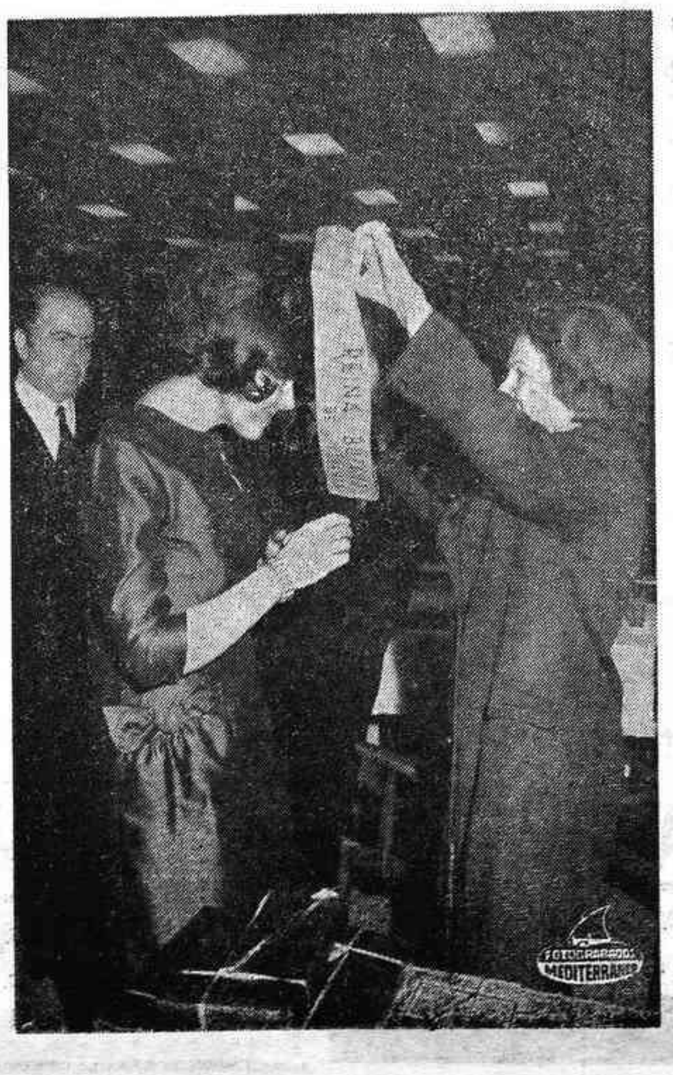

DAMAS DE HONOR:

1.ª Dña. Josefina Asensi Botet, calle Pizarro, 5-9.ª, VALENCIA, Teléfono 22-16-25.—Frigorífico Taver.

2.ª Dña. María Morant Canet, calle Bisbe, 13-1.º-2.ª, VALENCIA, Tel. 22-93-74.—Frigorífico Taver.

3.ª Dña. María Elena Pastor, calle Marqués de Zenete, 120, VALENCIA, Telf. 26-21-99.—Cocina Corberó.

4.ª Dña. Francisca García Tébar, calle Pintor Cabrera, 12-3.ª, ALCOY (Alicante).—Viaje a París y Cocina Lackey.

5.ª Dña. Francisca Gisbert Belda, calle Obispo Miró, 41, BOCAIRENTE (Valencia).—Cocina Benavent.

6.ª Dña. María Pilar Gil Castellano, Avda. Pérez Galdós, 105, VALENCIA, Telf. 25-97-66.—Cocina Benavent.

7.ª Dña. Rosa María Carrillo Pérez, calle Batalla de Teruel, 17-3.ª, ALICANTE.—Cocina Corcho.

8.ª Dña. Amparo Morelló Romero, calle Merced, 17, SEGORBE (Castellón).—Muebles de cocina Alvima y Cocina Corcho.

9.ª Dña. Elena Giménez Rivas, Avda. Ejército Liberador, 20, JATIVA (Valencia).—Cocina Corcho.

LISTA DE PREMIOS CONCEDIDOS MEDIANTE SORTEO

1.º Encimera Acero Inoxidable 4 fuegos Sala.—Número 3.456.

2.º Encimera Acero Inoxidable mixta "Sala".—Dña. Pepita Micó Segarra, calle Granada, 15, VALENCIA, Telf. 33-64-53.

3.º Calentador Corcho.—Número 6.704.

4.º Calentador Otsein.—Dña. Teresa Iborra Giner, calle General Espartero, 77-bajo, ALICANTE.

5.º Calentador Corberó.—Dña Manuela Sales Melero, Avda. Baleares, 139-14, VALENCIA (Grao), Telf. 23-55-83.

6.º Calentador Cointra.—Dña. Josefa Romero Limañana, calle Movimiento Nacional VALL D'ALBA (Castellón), Telf. 27.

7.º Calentador Lackey.—Dña. Carmen Sanchis Beneyto, calle Poeta Alberola, 27, VALENCIA.

8.º Calentador Orbegozo.—Dña. América Barroso García, calle Pintor Gisbert, 2.º-2.ª, VALENCIA, Telf. 33-64-54.

9.º Estufa Buta-Therm'x.—Dña. Dolores Minaya Giménez, Plaza de Cisneros, 2, dup., VALENCIA, Telf. 31-21-56.

10. Estufa Buta-Therm'x.—Dña. Vicenta Traver Traver, Plaza de los Martínez, VALL D'ALBA (Castellón).

11. Estufa Corberó.—Número 6.438.

12. Estufa Altona.—Dña. Carmen Sempere Calatayud, calle Beato Nicolás Factor, 23, ALCOY (Alicante), Telf. 34-23-35.

12. Estufa Argi.—Dña. María del Rosario Sancho Jordá, calle Cura Belloch, 9, ALCOY (Alicante), Telf. 34-37-46.

14. Estufa Agni.—Dña. Amparo Sánchez Romero, calle Cerdá y Rico, 16-5.º, VALENCIA.

15. Estufa Agni.—Dña. Consuelo Rubio Monparler, calle Media Galta, 16, BENIRREDRA-GANDIA (Valencia), Telf. 87-15-62.

16. Estufa Agni.—Dña. Antonia Lozano Guasp, calle Jaime Beltrán, 1-3.º, VALENCIA, Telf. 37-39-49.

17. Estufa Agni.—Dña. Emilia Alvarez Gallego, calle Serrería, 9-40, VALENCIA (Grao), Tel. 23-56-21.

18. Estufa Inframovil Kromschroeder.—Dña Remedios Tormo Peñalba, calle Muela de Ares, 4-B, VALENCIA, Telf. 23-74-09.

19. Estufa S. A. Kromschroeder.—Dña. Amalín Peirats Santonja, calle Padre Mariana, 32-5.º, ALCOY (Alicante), Telf. 33-12-12.

20. Hornillo Trípoli Orbegozo.—Dña. Ana Gloria Monera Rocamora, calle Reyes Católicos, 15, REDOVAN (Alicante).

21. Cocina Butsir.—Dña. Enriqueta Ponce Crenes, calle Ciscar, 31-1.ª, VALENCIA.

22. Estufa Butsir.—Dña. Dolores Moros Vives, C/ Gral. Llorens, 1-24, VALENCIA.

23. Fogón Butsir.—Dña. Nieves Sánchez Marzal, calle Salamanca, 62-4.º, VALENCIA, Telf. 27-11-14.

24. Lámpara Butsir.—Dña. Lolita Garrido Puig, calle Santa Bárbara, 60, ALCOY (Alicante).

25. Estuche LG-101 Cointra Camping Gas.—Dña. Rosario Gisbert Llopis, calle Cid, 48, ALCOY (Alicante), Telf. 34-31-33.

26. Estuche L-201 Cointra Camping-Gas.—Número 6.019.

27. Estuche C-301 Cointra Camping-Gas.—Dña. Asunción Fenollosa Barberá, C/ Angel del Alcázar, 1-4.º, VALENCIA, Telf. 25-92-14.

28. Hornillo Lumen.—Número 3.498.

29. Hornillo Lumen.—Dña. Carmen Galindo Valls, calle Cuarte Extramuros, 57-27.ª, VALENCIA.

30. Hornillo Lumen.—Dña. María Padilla Tomás, calle Santa Isabel, 21, ONDA (Castellón), Telf. 27.

31. Hornillo Lumen.—Número 18.352.

32. Hornillo Lumen.—Dña. Reme Martínez Dávega, calle Filipinas, 3, VALENCIA, Telf. 25-76-27.

33. Cafetera Lumen.—Número 2.456.

34. Cafetera Lumen.—Dña. María Luisa Ferrando Miralles, calle Alicante, 28, ALCOY (Alicante).

35. Cafetera Lumen.—Dña. María Concepción Cabedo Carsi, calle Visitación, 54-4.º, VALENCIA, Telf. 65-17-02.

36. Cafetera Lumen.—Dña. Pepita Busquet Aparisi, calle Tomás Villarroya, 14, VALENCIA, Telf. 37-19-10.

37. Cafetera Lumen.—Dña. María Antonieta Díez Ruiseñor, calle Bazán, 56-3.ª, ALICANTE, Tel. 23-58-21.

38. Lámpara Lumen.—Número 2.960.

39. Lámpara Lumen.—Dña. María Justa López, calle Omet, 3-7.ª, VALENCIA, Telf. 23-46-22.

40. Lámpara Lumen.—Número 9.697.

41. Lámpara Lumen.—Dña. María Eugenia Maiquez Azcárraga, calle Conde de Altea, 50, VALENCIA, Telf. 27-12-95.

42. Lámpara Lumen.—Dña. María Luisa Mari-Pino Cabedo, calle Visitación, 54-2.ª, VALENCIA, Telf. 65-17-02.

Los premios podrán ser recogidos en Juan Sala, S. A., calle Salamanca, 3 y 5, hasta el día 16 de abril, o poniéndose en contacto con su distribuidor.

(c) Ministerio de Cultura 2007

Laura Valenzuela y José Luis Dibildos sufrieron un grave accidente de automóvil

Del que ella salió milagrosamente ilesa y él con lesiones que no parecen graves

MANZANARES, 2. (Pyresa).— Un aparatoso accidente de automóvil, ocurrido ayer a primeras horas de la tarde, ha estado a punto de costar la vida a Laura Valenzuela, presentadora del festival de la canción «Eurovisión 1969», y a su acompañante D. José Luis Dibildos, productor de cine.

El acidente se produjo a 147 Kms. de Madrid, en la carretera Madrid-Cádiz, en el tramo comprendido entre las localidades de Villarta de San Juan y Manzanares. Según personas que presenciaron el accidente, éste se produjo cuando el señor Dibildos, que conducía el automóvil matrícula M-509.869, intentó efectuar un adelantamiento a varios coches que le precedían.

De pronto se encontró con que en dirección contraria circulaba un automóvil matrícula N-45.259, para evitar la colisión de frente, el señor Dibildos dió un giro a la izquierda, saliéndose de la carretera y tras dar una vuelta de campana quedó volcado el automóvil que conducía. El accidente fue de una extraordinaria aparatosidad y en los primeros momentos se temió lo peor para los ocupantes del automóvil. Las personas que lo presenciaron acudieron a prestar ayuda a las dos personas que iban en el coche, a quienes extrajeron de su interior. Tras las primeras asistencias, en una ambulancia, Laura Valenzuela y el Sr. Dibildos fueron trasladados a Madrid. Ambos ingresaron en la Clínica de la Concepción y a Laura Valenzuela no le fue apreciada lesión alguna. Su acompañante parece que sufre contusiones múltiples, siendo su estado satisfacctorio, por el momento.

Laura Valenzuela, cuyo nombre es Rocío Espinosa Pérez-Cepero, y D. José Luis Dibildos se dirigían a Marbella (Málaga), para pasar unos días de descanso.

AUN NO LE HA PASADO EL SUSTO

MADRID, 2. (Pyresa).— «Nos pudimos haber matado. Fue un «porrazo» muy gordo, pero gracias a Dios no pasó nada», dijo Laura Valenzuela a un redactor de Pyresa, tras el accidente que sufrió ayer, a la una y media de la tarde, cuando se dirigía a Marbella, en un Dodge-Dart conducido por su novio el productor de cine José Luis Dibildos.

Ibamos a una velocidad de cien kilómetros, cuando José Luis aceleró para adelantar. De repente, apareció frente a nosotros un coche. Con el frenazo, empezamos a ir de un lado a otro de la carretera, hasta que, debido a una zanja, nuestro coche dió una vuelta de campana. Fue angustioso. Aquello era como estar con el mundo al revés. Entonces se me ocurrió apagar la llave de contacto. Es la primera vez que tengo un accidente en carretera y siempre pensaba que, si en alguna ocasión me pasaba, apagaría lo primero la llave de contacto. Conseguí hacer lo que había previsto. Me aterrorizaba el fuego, un posible incendio. La gasolina se había derramado y olía muy fuerte.

Ibamos a Marbella para disfrutar de unas vacaciones. Poco faltó para que de verdad pudiera descansar, pero ya toda la vida».

A los pocos minutos, casi inmediatamente, comenzaron a llegar auxilios. Enseguida se armó un gran jaleo. Laura oía decir: «Deben estar muertos», pero no podía salir del automóvil. Sus puertas se habían clavado en tierra. Por fin lograron abrirlas. La suerte quiso que, entre los que acudieron en ayuda de los accidentados, hubiera dos médicos. La vuelta a Madrid en una ambulancia, cuenta Laurita, fue angustiosa. Se pensó que José Luis Dibildos sufriera alguna fractura de importancia. Al llegar a la Clínica de la Concepción, los facultativos aseguraron que eran sólo unas roturas de ligamentos en los hombros. Laura, en cambio, no tenía nada en absoluto. «Al principio, no sentía ningún dolor, pero ahora me duelen hasta las muelas», comenta ella con gracia. Sin embargo, ni un rasguño en los dos, nada de sangre.

José Luis permanecerá en la Clínica de la Concepción siete días o, tal vez, más. Laura ha pasado la primera noche tras el accidente al lado de su cama. A primeras horas de la tarde de hoy, estaba tan rendida que se fue a su casa, a descansar. Y a las ocho, de nuevo en la Clínica, para acompañar a su prometido.

«Tengo suerte en la vida», nos dice Laura. «En el cine dos veces estuve a punto de sufrir percances de importancia y, hace cuatro años, me salvé de una muerte segura: Había cogido un avión en Roma y vine hasta Madrid. El avión que seguía viaje a Venezuela, explotó en el aire. No se salvó nadie».

Y ahora, a 160 Kms. de Madrid, la muerte rondó a Laura. El susto todavía le dura y la angustia pasada la recordará siempre.

CONTRAERAN MATRIMONIO EN BREVE

MADRID, 2. — (Pyresa). — Laura Valenzuela y José Luis Dibildos contraerán matrimonio a finales del presente año o principios del próxiimo, según ha declarado a un redactor de Pyresa la famosa presentadora del Festival de Eurovisión 1969. Hace ya once años que Laura y José Luis Dibildos son novios y la madre de la actriz llama al prometido de su hija "mi yerno".

José Luis Dibildos es un famoso productor del cine español. Su película más reciente es "Ser hippy una vez al año no hace daño". Ha producido también "La dinamita está servida", "Las que tienen que servir" y otras.

Por su afortunada intervención como presentadora en el Festival de Eurovisión, Laura Valenzuela ha sido invitada a aparecer en un programa de la televisión francesa. Con este motivo, se trasladará a Paris el domingo de Pascua. Asimismo, la BBC de Londres le ha cursado otra invitación semejante.

Informe sobre Guinea

- IV -

MACIAS pasea por Bata armado con dos pistolas

Muere acribillado a bulazos el empleado de una explotación forestal

«Si los médicos no quieren curar, yo os diré: señores, cojan hierbas»

EL PRESIDENTE DECRETA EL ESTADO DE EMERGENCIA

Por DIEGO CARCEDO

MACIAS pasea por Bata armado con dos pistolas. Los europeos se han refugiado en los consulados. Hay colas en los despachos de las compañías aéreas. Grupos de jóvenes imponen su ley en las calles. Varios madereros sustituyen a los encargados de la limpieza. La radio sugiere a los nativos que vayan a ver «chapear» a los españoles. Orden tajante: prohibido ayudar al blanco. Muchos funcionarios reciben instrucciones para abandonar el país. Varias sirvientas de color fueron desnudadas y apaleadas en público. Llegan noticias de Santa Isabel: todos los líderes de la oposición están en la cárcel. («¿Por qué han detenido...?». «Porque traficaba con armas», —y únicamente había comprado pistolas de juguete para los niños—).

«¿En qué situación están Bonifacio Ondo, Agustín Nve y Simón Ngomo?», pregunta el Fiscal General al Ministro del Interior. «Mañana le daremos noticias». Pasadas unas horas, le comunican que tienen que abandonar el territorio nacional, Fernando Rodríguez, Secretario General del Gobierno Civil de Fernando Poo, presenta un informe que le han solicitado de la Presidencia sobre el proyecto de creación del Banco de Guinea. («Informe en contra, en primer lugar, porque siendo un banco totalmente particular, pretendía arrogarse las atribuciones que en todos los países normales corresponden al banco nacional —emisión de moneda, control de divisas y, en segundo lugar, porque su director iba a ser un español que había sido expulsado de Río Muni en la época de la autonomía y procesado por estafa»). Como respuesta se encontró con una carta de expulsión.

«Se me dió un plazo de setenta y dos horas —cuenta el señor Rodríguez para abandonar Guinea. Pero el barco tardaba siete días los aviones estaban completos a lo largo de más de una semana. Transcurrieron los tres días y el mismo Macías dispuso que esperase el momento de partir en los calabozos de la comisaría. Intervinieron algunos amigos comunes y conseguí volver a mi domicilio bajo arresto domiciliario». Los médicos amenazan con marcharse y el Presidente se apresura a tranquilizar a la población: «El que es médico y quiere irse, que lo haga. Antes de que vinieran, los africanos se curaban con hierbas. Si los médicos no quieren curar, yo os diré: «Señores, coged hierbas».

(Guinea Ecuatorial es el país de Africa que cuenta con mejor atención sanitaria. Antes de la independencia tenía mil seiscientos treinta y siete camas en centros hospitalarios y contaba con unos ochenta y cinco médicos, de los cuales diecisiete eran nativos. El índice de mortandad infantil no rebasó en los diez años últimos el cinco por ciento. Enfermedades tan peligrosas como la lepra, habían sido erradicadas por completo.)

Los españoles se muestran consternados. Juan José Birma, empleado de una explotación forestal, ha muerto acribillado a balazos cuando descendía en una lancha por el río San Benito. Se repiten las amenazas; los blancos ponen los armarios contra las puertas y duermen en el suelo; en los cuarteles que ocupan las fuerzas de la Guardia Civil se reciben continuamente llamadas pidiendo protección. Se adoptan algunas medidas, siempre conformes con los acuerdos transitorios que rigen las relaciones entre los dos países. Cuando regresa el embajador a Santa Isabel, se reune con el Vicepresidente y con algunos ministros y acuerdan que, hasta tanto se restablezca la calma, se encarguen de la vigilancia en el aeropuerto soldados de la Guardia Civil y la Guardia Nacional. Pero, dos horas más tarde, Macías se sienta ante los micrófonos de Radio Ecuatorial —instalada en Bata— y, después de informar que ha enviado un telegrama a Franco («tan solo por haberse invitado al Consul español Bata a reducir número banderas igual que otras embajadas acreditadas en ésta, en edificio que ha retenido unilateralmente su embajador, han provocado serios actos de atentados soberanía y seguridad Guinea Ecuatorial, Consul español Bata, en audiencia concedida por segunda vez sobre particular demostró ante mi autoridad en presencia ministros actitud arrogante en sus respuestas. Se ha llevado a cabo ocupación aeropuerto Santa Isabel por fuerzas españolas. A partir de hoy declaro personas no gratas Embajador y Consul españoles y ruego vuecencia sean sustituidos por otros diplomáticos más idóneos. Embajador tomó parte proceso electoral y apoyó resueltamente a mi oponente a la presidencia al igual que los madereros. Hoy mismo denuncio estos actos Naciones Unidas. Ruego vuecencia ordene evacuación inmediata fuerzas españolas estacionadas en Guinea Ecuatorial por violación acuerdos provisionales sobre su permanencia en mi país. Amplia información por correo. Alta consideración. El Presidente de la República»).

DECLARA EL ESTADO DE EMERGENCIA EN TODO EL TERRITORIO

«Acatad la orden de emergencia que yo he decretado —terminó su violento discurso Macías— para que no vaya nadie a morir inútilmente cuando nosotros estamos luchando contra el colonialismo al que hemos vencido ya. ¿Para qué queremos más?». Antes ha intentado atraerse a las juventudes guineanas: «Hemos habilitado en principio un crédito de dos millones de pesetas para encuadrarlas en el ejército y hacer el servicio militar obligatorio y constituir el verdadero ejército. No como el de antes que era de tipo colonial. Estaremos armados y nadie nos podrá provocar más. No somos un pueblo pequeño, somos un pueblo grande en la historia. No teneis porqué preocuparos. Todo lo tendremos. Aún no hemos empezado».

La respuesta del Jefe del Estado español, calificada en las Naciones Unidas como ejemplo de serenidad, llegó al palacio presidencial de Bata —Macías no ha vuelto a Santa Isabel, capital de la república, seguramente porque en el continente, se cree más seguro— redactada en los siguientes términos: «Las iniciativas que algunas fuerzas de orden público destacadas en Guinea Ecuatorial han tomado, en virtud de los acuerdos transitorios, no constituyen un atentado a la independencia de Guinea, ni una intervención en la política interior de este país soberano y amigo. Estas acciones tienen por único objeto asegurar la integridad de los ciudadanos españoles y deberán cesar en cuanto esta exigencia sea satisfecha». — (PYRESA).

Obligatorio en nuestra provincia el tratamiento contra la polilla del olivo

MADRID, 2. (Pyresa). — La Dirección General de Agricultura ha declarado obligatorio el tratamiento contra la polilla del olivo durante la campaña de 1969 en algunas zonas de las provincias siguientes:

Almería, Avila, Badajoz, Cáceres, CASTELLON, Ciudad Real, Córdoba, Granada, Huelva, Jaén, Málaga, Salamanca, Sevilla, Tarragona, Toledo y Zaragoza.

Detención de tres extranjeros que cometieron estafas, entre otras ciudades en Castellón

BARCELONA, 2. (Pyresa). — Tres extranjeros —un cubano, un italiano y una australiana— han sido detenidos por estafa. Rosendo Fernández Castro, Guaterio Zuigocci y Estefanía M. Evans habían montado en Italia un negocio denominado «International Circulotinr» negocio que hace una temporada trasladaron a España.

Las actividades de este grupo consistían en conseguir mediante el oportuno contrato publicidad para las principales revistas de Europa y América, revistas que ignoraban esta actividad. Los detenidos operaban mediante agentes, en su mayoría universitarios, a los que pagaban a comisión con el cuarenta por ciento del importe del anuncio, mientras que el otro sesenta iba a engrosar las disponibilidades económicas del grupo promotor.

La mayoría de las estafas se han cometido en CASTELLON, Málaga, Sevilla, Alicante, Murcia, Sabadell y Barcelona. El trío ha pasado a disposición judicial.

Cartelera de EspecTACULOS

·69·

SABOYA. — 4'30, 7'30 y 10'30 «TUYOS, MIOS, NUESTROS...». Autorizado todos públicos.

REX.— 6 tarde y 10 noche LA HISTORIA MAS GRANDE JAMAS CONTADA en Technicolor, por Charlton Heston y José Ferrer. Tolerada menores.

AVENIDA. — 4'30, 7'30 y 10'30. «EL HOMBRE QUE MATO A BILLY EL NIÑO». Mayores 14 años.

RIALTO. — 4'30, 7'30 y 10'30. «SOR YE-YE». Tolerado Menores.

GOYA. — Tarde y noche. NO-DO y «EL MUNDO SIN SOL». En sesiones tarde completará «AL PONERSE EL SOL». Tolerado Menores.

AZUL. — Continua 3'45 tarde. «EL CABALLO SIN CABEZA» y «EL PROSCRITO DEL RIO COLORADO». Tolerado Menores.

OESTE. — Continua 3'45 tarde. «RAFAGAS DE VIOLENCIA» y «UN FRESCO EN APUROS». Mayores 14 años.

SERRADAL (GRAO). — 4'15, 7'15 y 10. NO-DO y «DOS CONTRA ALCAPONE». Tolerado Menores.

CINEMA INFANTA DE ARAGON (Villarreal). —3'30 tarde y 9'30 noche. «FUERTE PERDIDO» y «LA TRAMPA». Mayores de 14 años.

REAL CINEMA (Villarreal). — 3'30 tarde y 9'30 noche. «EL RETORNO DE MACISTE» y «TODO UN VALIENTE». Tolerado Menores.

CINEMA VICIANA (Burriana). — 4'15, 7'15 y 10'15. «LA GRAN SORPRESA». Tolerado Menores.

TERRAZO Y PARQUET colocado y barnizado

FORMOLEVANTE S.A.

Factorías y Venta:

Carretera Puerto s/n. - Tel. 510066 - BURRIANA

Delegación en Castellón San Vicente, 81 - Tel. 216554

LE OFRECEMOS UNA BUENA OCASION PARA COMPRAR BAJOS Y ENTRESUELOS...

...en el Centro Residencial Edificio Castalia, con fachadas a las calles Jover, Herrero y Ramón y Cajal.

LA SUPERFICIE QUE VD. PRECISE.

¡MAXIMAS FACILIDADES DE PAGO!

INFORMACION:

SAYMO S.L.

(Delegación)

calle Herrero, 24, 8.º dcha. Teléfono 223371

Jefatura Provincial de Sanidad

1.- Campaña Nacional de Vacunación contra la Poliomielitis Difteria-Tétanos y Tosferina

Continúa en la Capital y Provincia, la 1.ª Fase de la Campaña Nacional de Vacunación contra la Poliomielitis Difteria-Tétanos y Tosferina.

Esta Campaña comprende a los niños cuya edad este entre los tres meses y los tres años.

NIÑOS A VACUNAR TANTO CON VACUNA SABIN COMO DE TRIPLE:

PRIMOVACUNACIONES: Recibirán la primera dosis de vacuna Antipoliomielítica y Triple, los niños mayores de tres meses y menores de tres años, que con anterioridad no hayan recibido las dos dosis.

DOSIS RECUERDO: Una sola dosis a los niños mayores de un año y menores de tres, que en la primera campaña de 1968 hayan recibido las dosis de Primovacunaciones, pero no la de Recuerdo.

A los que solo hubieran recibido una dosis, que se consideran como no vacunados, se les aplicará ahora las dos dosis, tanto de Sabin como de Triple.

Esta Jefatura confía y espera del elevado grado de cultura del público y especialmente de los padres, acudan puntualmente con sus hijos a los puestos de vacunación. De esta forma con la colaboración de todos podremos vencer a estos poderosos enemigos de la salud de los niños.

PUESTOS DE VACUNACION

CENTRO DE VACUNACION N.º 1.—INSTITUTO PROVINCIAL DE SANIDAD
(Avda. Cernuda y Velasco)

Días: 5, 8, 9, 10, 11 y 12.

Horas: de las 10 a las 13.

(c) Ministerio de Cultura 2007

VIDA DEPORTIVA

El A. de Bilbao ganó al Rangers por 2-0, pero quedó eliminado de la Copa Ciudades en Feria

Empató a dos el Barcelona en Colonia

BILBAO, 2. — (Del corresponsal deportivo de PYRESA, Julio Campuzano). — El A. de Bilbao ha ganado al Glasgow Rangers por 2-0.

ALINEACIONES

ATLETICO DE BILBAO. — Iribar, Betzuen, Echeverría, Sáez, Igartúa, Larrauri, Estéfano, Ibáñez, Arieta, Uriarte y Rojo.

GLASGOW RANGERS. — Martin, Johansen, Mathieson, Grieg, McKinnon, C. Smith, Henderson, Penman, Stein, Ferguson y Joynsont.

GOLES

1-0. 10 minutos del primer tiempo. — Una combinación de Rojo a Igartúa termina con un remate impresionante de Estéfano.

55 minutos, 2-0. — Arieta cede a Uriarte e Ibáñez logra el segundo gol.

ARBITRAJE

A cargo del holandés Beogaerts, auxiliado por jueces de línea de la misma nacionalidad.

NCIDENCIAS

Lleno total en San Mamés. Llovió en algunos momentos del partido, que se jugó con luz artificial. El terreno estaba embarrado en la zona de puertas. El árbitro expulsó a los jugadores Betzuen y Johnson por agresión mutua a los 35 minutos del segundo tiempo.

COMENTARIO

En un partido francamente excepcional, que ha sido la cara opuesta de la moneda de como jugó el reciente encuentro el Atlético de Bilbao frente al Atlético de Madrid, esta noche los discípulos de Iriondo han sido superiores en todo terreno, como los buenos "jeeps" a los rivales escoceses del Glasgow Rangers. Muy poco ha faltado para que, en noche inspirada el Atlético de Bilbao superara la eliminatoria, y a punto estuvo de lograrlo a no ser por un fallo en última instancia y al final del partido, escapándosele la pelota de los pies a Ibáñez. En líneas generales, hombre por hombre, el Atlético de Bilbao, con grata sorpresa para los espectadores, ha sido superior a quien venía como "verdugo" y con el 4-1 de Glasgow. El equipo escocés, encerrado en su feudo, jugando al contraataque, apenas dio sensación de peligrosidad y su figura Stein estuvo prácticamente anulada.

Ambos equipos y el árbitro fueron despedidos con fuertes ovaciones.

En resumen, una noche excelente de fútbol, de furia española y, en realidad, es una lástima para el fútbol hispano, concretamente el bilbaíno, al no remontar esta eliminatoria, ya que lo que parecía imposible estuvo rozando la realidad a lo largo y a lo ancho de San Mamés, sobre el clásico barrillo donde el Atlético de Bilbao se desenvuelve a sus anchas.

EL BARCELONA EMPATO EN COLONIA

COLONIA, 2. — (ALFIL). — Con empate a 2 goles, ha terminado el partido de fútbol de semifinales de la Recopa, entre el Colonia, campeón alemán de Copa y el C. de F. Barcelona.

La primera mitad terminó con empate a 1 gol. Los tantos fueron marcados en primer lugar por el Colonia, cuando Lehr, a centro de Overath, remató durísimo a la red de Sadurní. En el minuto 23, Fusté envía un balón a Zabalza, quien desde 22 metros, sorprende al meta alemán Paul Heyeres, con un disparo fuerte y colocado que significa el empate a un gol, con el que termina la primera parte, en la que Gallego y Pellicer, uno en defensa y otro en ataque, se han mostrado siempre peligrosísimos, impidiendo por un lado el central y atacando casi en solitario el ala, que los jugadores del Colonia, alentados constantemente por los 45.000 espectadores que han llenado totalmente el estadio, y que han mostrado una perfecta preparación física, marcasen más tantos.

Sadurní, en dos o tres ocasiones, ha realizado paradas de excelente mérito, con lo que el Barcelona, jugando con una bien colocada defensa, y Fusté y Zabalza bregando en el centro del campo, han mantenido a raya a los peligrosísimos atacantes germanos, sobre todo a la gran figura Overath, quien no ha tenido la mínima ocasión de mostrar toda la potencia e intención de su fútbol.

En la primera mitad se han producido dos cambios. Merckle, entrenador alemán, sustituyó al defensa Thielen por Hemmersbach, mientras Artigas hacía lo propio con Zaldúa, dando paso a Castro, que jugó también ligeramente retrasado en apoyo de la defensa, dejando solamente en punta a Martí Filosía y Reixach, a quienes se incorporaban Rifé y Pellicer, éste último en el mejor encuentro que pudo llegar a ese momento tan deseado por todos, siendo de destacar que el equipo albinegro lo hacía sin conocer una sola derrota.

Se jugó el encuentro a las órdenes del Sr. Almela que nos brindó un buen arbitraje, empleándose los dos equipos con mucho nervio y ofreciéndonos muy buenas jugadas.

El Castellón fue superior y de esta manera se anotó limpiamente la victoria por 2-0 si bien hay que reseñar que la muchachada de la O.J.E. de Villarreal fue un digno rival y mostraron en todo momento tener bien aprendida la lección de como hay que jugar el fútbol moderno. La Primera parte fue el dominio albinegro pero en la segunda el juego estuvo más nivelado.

Los tantos fueron obtenidos por Jorquera en los minutos 10 y 20, siendo muy aplaudido por la buena ejecución de los mismos.

En las filas albinegras destacaron el goleador Jorquera, Ayala y Beltrán si bien todos rayaron a una buena altura. Por el A.C. Villarreal O.J.E. los mejores fueron Fraude, Sancho, Eixea y Serrano.

Al finalizar el partido y con los dos equipos formados en el centro del terreno de juego, los capitanes recibieron los trofeos en el palco presidencial ocupado por el Excmo. Sr. Gobernador Civil de la Provincia Acctal. D. Fernando de Val, el Delegado provincial de Juventudes D. Fernando García Aragón y Tenientes de Alcalde del Excmo. Ayuntamiento de nuestra Ciudad D. Vicente Tárrega Mor y D. José Roque López.

Los días 26 y 27 del presente mes de abril el C.D. Castellón representará a nuestra Provincia en la Fase de Sector de estos VI Campeonatos de España de Fútbol Infantil que tendrá lugar en la provincia que designe el Comité Nacional de la Delegación de Juventudes.

Esperamos que el conjunto albinegro tenga la brillante participación que todos deseamos para un mayor esplendor del deporte castellonense.

Arbitros para el domingo

PRIMERA DIVISION

Granada C. F. - C. D. Coruña, Ortiz de Mendibil.

Pontevedra C. F. - Córdoba C. F., Ruiz Alcitturri.

C. F. Barcelona-At. Bilbao, Martínez Benegas (día 7).

R. Zaragoza C. D. - R. C. D. Español, Sánchez Ibáñez.

R. Sociedad F. - Valencia C. F., Camacho.

U. D. Las Palmas - C. D. Málaga, Cardós.

C. At. Madrid - C. D. Sabadell, Sánchez Ríos.

Elche C. F. - Madrid C. F., Medina Iglesias.

SEGUNDA DIVISION

C. D. Alavés - Valladolid Deportivo, Muñoz.

C. Ferrol C. D. - Mestalla, Santana.

R. Betis Balompié - S. D. Indauchu, García Rodríguez.

R. Oviedo - C. D. Alcoyano, Valle.

A. D. Rayo Vallecano - C. F. Calvo Sotelo, Carreño.

Cádiz C. F. - Jerez Ind. C. F., Alonso Pérez.

Onteniente C. F. - R. Mallorca, Barrenechea.

C. R. Murcia - R. Gijón, Guruceta.

C. D. Ilicitano - Sevilla C. F., Orrantia (día 5).

Burgos C. F. - R. C. Celta, Olavarría.

El Pontevedra recusa al árbitro del partido del pasado domingo en Riazor

PONTEVEDRA, 2. (Pyresa).—La Directiva del Club Pontevedra, en reunión celebrada en la noche de ayer, acordó recusar a perpetuidad al colegiado castellano, señor Martínez Benegas, por su desacertado arbitraje en el encuentro del domingo último en Riazor, considerando sobre todo como falta gravísima la concesión del primer gol del Deportivo, logrado en forma antirreglamentaria, al haber rebasado previamente el balón la raya que delimita el terreno de juego.

VI CAMPEONATO DE ESPAÑA DE FUTBOL INFANTIL

El C. D. Castellón campeón provincial

Finalizó la fase provincial del VI Campeonato de España de Fútbol Infantil, con el triunfo total y rotundo del C.D. Castellón que por segunda vez consecutiva obtiene el codiciado título de Campeón Provincial.

La Delegación Provincial de Juventudes nos ha ofrecido una organización perfecta estos Campeonatos, a los que han concurrido 80 equipos y puso punto culminante a los mismos en la gran final disputada el pasado domingo en el Estadio Castalia como preliminar al partido del C.D. Castellón-Reus Deportivo.

Fueron muchos los aficionados que sabemos de la celebración de este partido acudieron pronto al Estadio Castalia pudieron disfrutar de esta forma del fútbol que estos muchachos menores todos ellos de 15 años, nos depararon en la gran final.

Se disputó la misma entre el C.D. Castellón y el A.C. Villarreal O.J.E. que por merecimientos propios supieron llegar a ese momento.

EALESA

Concesionario

RENAULT

Informa a sus amigos clientes que sus Talleres y Servicio de Grúa funcionarán en permanencia durante los días de Semana Santa

GRAN VIA n.º 20 TELEFONO 21 20 84

El Madrid perdió, por fin

AYER EN PARIS, ANTE LA SELECCION FRANCESA, POR 5-3

En los 10 primeros minutos marcaron los franceses tres tantos

PARIS, 2. (Alfil). — En el Parque de los Príncipes de París, con una noche fría y desapacible y en televisión directa a todo el país, la Selección Francesa ha derrotado ante 15.000 espectadores al Real Madrid por 5-3. La primera mitad ya había terminado con 3-1 favorable a los galos.

Se puede decir que la victoria francesa se ha fraguado en menos de un cuarto de hora, repartido en dos períodos. La infortunada actuación de la defensa madridista y de su meta Betancort, dieron lugar a que en el minuto uno de juego, Loubet inaugurase el marcador. No han pasado más que siete minutos cuando el joven Bras vuelve a batir a Betancort y nada más sacar la pelota del centro del terreno, Rostagni quita la pelota a Grosso, entrega a Revelli y éste, entre el desconcierto absoluto de los jugadores madrileños, bate irremisiblemente a Betancort por tercera vez.

En diez minutos, tres goles, que sentencian el encuentro. El Madrid intenta por todos los medios acortar distancias, cosa que logra gracias a Manolín Bueno, cuando se cumplía el minuto 43 de este período.

Nuevamente, en la segunda parte, se producen fallos en cadena de la defensa blanca y así a los 20 minutos una entrega fatal de Sanchiz a Zoco, la aprovecha Revelli para llevarse el balón y batir a Betancort; y tres minutos más tarde, en el 23, nuevamente Revelli burla a De Felipe, supera a Betancort en su desesperada salida y fusila el quinto tanto.

Con el abrumador 5-1, el Madrid intenta de nuevo volver a acortar distancias en el marcador, y juega bien la pelota en el centro del campo, permitiendo avances que ponen en peligro la meta francesa.

A los 29 minutos, Bueno bota un córner e introduce directamente el balón en la portería francesa. Ataca insistentemente el conjunto madrileño, pero la mala suerte de Amancio, que falla tres ocasiones clarísimas, no fructifican en el marcador. Por último, a 5 minutos del final, Gento finaliza una jugada marcando el tercer tanto, que deja definitivamente el partido en 5-3.

A las órdenes del árbitro suizo Mr. Heymann las alineaciones fueron:

R. MADRID. — Betancort; Calpe, De Felipe, Sanchiz; Pirri, Zoco; Bueno, Amancio, Grosso, Velázquez y Gento.

En la segunda parte Zunzunegui sustituyó a Grosso y Vidal a Velázquez cuando se jugaban los minutos finales.

SELECCION FRANCESA: Chauveau; Djorkaeff, Lemere, Rovi, Rostagne; Michel y Broisserd; Loubet, Revelli, Horalville y Bras.

Camerini sustituyó a Michel en la segunda mitad.

Durante el primer tiempo, hubo de retirarse a la banda unos minutos, ligeramente lesionado en un pie; el madridista Pirri, que reapareció y jugó ya el resto del partido.

Abebe Bikila continúa en grave estado

LONDRES, 2. (Alfil). — Continúa en estado grave el campeón olímpico etíope Abebe Bikila y con el cuerpo casi totalmente paralizado, según dijo hoy un boletín del hospital para parapléjicos de Stoke Mandeville en Aylesbury.

Bikila está internado en el hospital con la vértebra cervical rota y con varias lesiones graves en la columna vertebral que se produjo hace dos semanas en Etiopía, cuando se cayó de su motocicleta.

El campeón olímpico del maratón, sólo puede mover los brazos y con cierta dificultad las manos. Está en una cama especial que lo mueve cada dos horas de un lado a otro.

Un portavoz del hospital dijo que no se podía decir nada todavía sobre los proyectos de una rehabilitación completa.

Escoja la funda que desee para
TAPIZAR SU COCHE
en 20 minutos la colocaremos
Avda. Rey D. Jaime, 98
(Frente Instituto). Telf. 216452

Comenzó la I Copa de Naciones de rugby junior en Barcelona

Italia, Marruecos, Rumania y Francia, vencedores en la jornada de ayer

Los dos equipos españoles perdieron sus encuentros

BARCELONA, 2.—(Pyresa).—Con el desfile de los equipos participantes en la I Copa de Naciones de Rugby Junior, ha comenzado esta mañana el citado torneo, que patrocina la Federación Internacional de Rugby Amateur y organiza la Federación Española de Rugby con la ayuda de la Federación Catalana.

El primer encuentro celebrado ha sido el Checoslovaquia-Italia, con el resultado favorable al equipo italiano por 14 a 3 (primer tiempo, 0-0). El encuentro ha sido muy nivelado, y los checoslovacos han aprovechado dos ensayos para mantener el resultado de 6 a 0 durante 15 minutos de la segunda parte, pero la buena técnica y preparación física de los jugadores italianos ha hecho que el resultado haya variado de 6-0 a 16 a 6 a favor de Italia. El árbitro ha sido el francés Dietre, y el terreno de juego el Estadio de Pedralbes.

A las doce y media ha comenzado el encuentro España A y Marruecos, venciendo la selección marroquí por 6-0 (primer tiempo 3-0). Ha sido el resultado sorpresa de la jornada primera, pues a la falta de cohesión del equipo español, los marroquíes han opuesto un juego sobrio y lento, y favoreciéndose de un golpe de castigo contra España, puso el tanteo en un 3-0 a su favor, lo que hizo que el equipo español comenzase a jugar con mucho nerviosismo en el segundo tiempo, lo que motivó que sus jugadas no tuviesen buen fin, pese a ser algunas de ellas de gran calidad y de posible ensayo.

Por la tarde, en el campo de la Unión Deportiva Samboyana, se celebró el encuentro entre Rumania y Portugal, que terminó con la victoria de los primeros por 14-0 (primer tiempo 6-0). Los rumanos se las prometían muy felices, pues se consideran de mayor técnica y puesta a punto que los jugadores portugueses, los cuales han dado la sorpresa, pese a no ser vencedores en su encuentro y no pasar a las semifinales.

Finalizado este encuentro, comenzó el Francia-España B, que terminó con el resultado abultado de 65-11 a favor de los franceses. (Primer tiempo 36-0). Resultado

Pasa a la siguiente

(c) Ministerio de Cultura 2007

VIDA DEPORTIVA

Segunda Categoría Regional

BURJASOT C. F., 2
VINAROZ, C. F., 1

El equipo de Los Silos, cortó la marcha triunfal del Vinaroz, venciéndole por la mínima diferencia.

Tal como era de preveer el Burjasot, otro de los calificados aspirantes al título, resultó un obstáculo insuperable para el conjunto langostinero. Pero en el terreno de juego el Vinarcz, llevó a cabo un partido sensacional, y no se anotó la victoria por auténtica desgracia.

Faltando ocho minutos para finalizar el encuentro el marcador registraba empate a un gol, y el árbitro concedió un penalty a su favor. Selma, lo ejecutó colocado pero excesivamente suave, y fue detenido el esférico por el meta local ante el júblido de su hinchada. Para mayor tribulación vinarocense, en el último minuto de juego, aprovechando un barullo, el Burjasot se anotó el triunfo. Cosas del fútbol, que le vamos a hacer. El Utiel ganó en Benaguacil, y ya nos adelanta en cuatro puntos, terrible handicap para el Vinaroz, en sus aspiraciones al ascenso a la Primera Regional. Vamos a ver si se produce el milagro, aunque cada vez el panorama atisba más dificultades.

CORRESPONSAL

Tercera Regional

RIBESALBES, 0; ALMAZORA, 4

RIBESALBES, 3.—En el campo del Ribesalbes C. F., se jugó el primer partido de la segunda vuelta entre el colista Ribesalbes y el Almazora, finalizando el partido con la victoria visitante por cuatro goles a cero.

Mucho se jugaba el Almazora en este encuentro, pues le perder o empatar perdía muchas posibilidades de alcanzar a los líderes La Salle y Castellón, pues bien el Almazora sabiendo de la responsabilidad que tenía este encuentro salió desde un principio con táctica ofensiva y se encontró en la primera parte con un Ribesalbes que no merece estar en el lugar que ocupa, pues tiene en sus filas jugadores de clase y facultades, pues ahí están los resultados sorpresas que dio en su feudo a los F. Flors y Amater albinegro.

En la segunda parte empezó a funcionar el tándem Nebot-Ripollés y el equipo local se vio acorralado por el Almazora y fue por el minuto 12, cuando Serra en chut indirecto desde fuera del área colocó el esférico junto al poste, valiendo el primer gol almazorense.

El segundo y tercer gol fueron obra del interior izquierda Mingarro y el cuarto y último gol del encuentro fue una gran jugada llevada por el extremo izquierda Julio que pasa el balón a Climent y éste ante la desesperada salida del portero le bombea el balón por encima, introduciendo el esférico al fondo de las malles.

Así finalizó el partido con este resultado, por el Almazora formaron así:

Castellet, Manzaneda, Boix, Esteve; Ripollés, Nebot; Serra, Delíbano, Climent, Mingarro y Julio.

El colegiado señor Guerrero tuvo una discreta actuación.

Por el Almazora destacaron sus once jugadores, demostrando gran dominio del balón y buena preparación física, si cabe mensión especial destacaremos sobre éstos el tándem Nebot-Ripollés (línea media), que fue el artífice del triunfo.—F. GONZALEZ.

ARTANA, 0; JERICA, 0

Alineaciones:

ARTANA — Valls, Esteve, Pascual, Ballester; Muchola, Poldo; Pitarch, Cañada, Ibáñez, Francisco y Ferrer.

JERICA. — Moliner, Tarazona, Pedro, José Antonio; Ramón, Balterra; Mínguez, Juan, Santiago, Samuel y Modesto.

En la primera parte el dominio es alterno, habiendo ocasiones de gol para ambos equipos que al final siempre consiguen desbaratar los defensas. El Jérica, presenta un 4-3-3 con Juan de cuarto defensa y Mínguez de centrocampista. El Artana un poco más abierto lanzando siempre sus ataques por el ala izquierda, pero remisos en el momento de tirar a gol.

En la segunda mitad domina el Artana, dominio que se acentúa hacia el final del partido cuando Mínguez se incluye entre la defensa. El Artana intercambia los extremos y ataca por el ala derecha con frecuencia, pero sin culminar las jugadas, tira a gol desde lejos y demasiado alto. El Jérica se defiende bien y con orden y contraataca con peligrosidad aunque con pocos efectivos.

Hay que destacar en los locales a Ballester y Pitarch, y por los visitantes la valentía del guardameta Moliner, haciendo paradas extraordinarias, así como la buena actuación de Mínguez.

El árbitro aún sin cometer errores graves ha favorecido continuamente al equipo local.

EL CORRESPONSAL

BALONMANO

Liga Nacional Femenina

Gran triunfo del Medina en Madrid por 11-7

EN la pista polideportiva de Nuestra Señora de la Almudena de Madrid, se entrentaron los equipos del Medina Gimnasio de la capital de España y el Medina A de nuestra ciudad, en partido correspondiente a la tercera jornada de la Liga Nacional Femenina, el partido era de gran trascendencia para nuestras jugadoras porque una derrota les hubiera colocado en el último lugar del grupo, y en cambio con la victoria alcanzada se colocan en segunda posición a dos puntos del líder el Picadero Damm de Barcelona.

El partido jugado por el Medina A, lo podemos catalogar como el mejor efectuado por las castellonenses en las tres temporadas que militan en Primera División, pues hicieron una defensa a nivel internacional, y con mucha fluidez en ataque.

El Sr. Benet dispuso de salida el siguiente siete:

Portera Musné y como jugadoras de campo Querol, Pedrero, Miralles, Vilarroig, Gómez y Gandolfo en el pivot, actuando con el clásico 1-5 defensivo, actuando Gandolfo a cortar las entradas de las defensas madrileñas, que al principio en una salida espléndida de su mejor tiradora Rosario Cotoneo puso el partido en ventaja para las madrileñas por 3-0, pues ni Gandolfo ni las defensas laterales Pedrero y Vilarroig acertaban en su marcaje, por lo que el mister del Medina tuvo que rectificar la alineación cambiando de puestos a Querol y Pedrero y ordenando un marcaje a Gandolfo encima de Cotroneo, siguiéndola por toda la pista, la reacción del Medina no se hizo esperar, Miralles empezó a ordenar el juego del equipo castellonense, apareciendo por todas partes, en un extraordinario derroche de facultades consiguiendo dos espléndidos goles, y lanzando a todo el equipo al ataque, consiguieron primero la igualada para luego adelantarse en el marcador y conseguir llegar al descanso con la mínima ventaja de 6-5.

En el segundo tiempo, asentada la parte defensiva con la inclusión como defensa lateral de Querol, el Medina dominó completamente al Medina Gimnasio que se veían impotentes por traspasar el muro defensivo castellonense, que estaba respaldado por su portera Musné en vena de aciertos, como lo demuestra que las madrileñas sólo consiguieran perforar su portería en dos ocasiones y una de ellas de penalty a pesar de que los colegiados madrileños cometían toda clase de irregularidades para ayudar al Medina Gimnasio que veían como el partido se les iba de las manos, pues las castellonenses en este segundo tiempo formaron un bloque compacto, que no dejaba fisuras en su defensa y que se infiltraban peligrosamente entre el muro defensivo contrario, pues Gandolfo llevaba de cabeza a las jugadoras madrileñas, permitiendo las entradas de Miralles, Vilarroig y Pedrero que goleaban fácilmente a pesar de los innumerables penaltys que los colegiados madrileños dejaron de sancionar, consiguiendo llegar al final del partido con el resultado favorable de 11-7, que les coloca en el segundo lugar de la clasificación.

Todas las jugadoras del Medina actuaron extraordinariamente, por lo que merecen un sobresaliente, pero sería injusto no destacar la extraordinaria actuación de Marisa Miralles, auténtico motor del equipo castellonense, siendo a su vez la máxima goleadora del equipo con 3 goles.

A las órdenes de los colegiados madrileños Garrido y Alonso, que tuvieron una pésima actuación, los equipos presentaron las siguientes alineaciones:

MEDINA GIMNASIO. — Yáñez, Cotroneo (4), Mongarrio, Párraga (1), Blanco, Lora, Pérez, Fernández (1), López (1) y Garzo.

MEDINA CASTELLON. — Musné, Estrada, Vilarroig (3), Rodríguez, Miralles (3), Pedrero (3), Doménech, Gandolfo (2), Gómez, Querol, Armelles y Marín.

MARISA MIRALLES LA MEJOR DEPORTISTA DE LA FEDERACION DE BALONMANO

La Federación Provincial de Balonmano a propuesta de la Regidora Provincial de Educación Física de la Sección Femenina, ha designado a la jugadora del Club Medina, Marisa Miralles Cumba, como el mejor deportista absoluto y que será premiada en la III Gala del Deporte castellonense el próximo día 3 de mayo.

Merecido premio el concedido a la gran jugadora del Medina Marisa Miralles por su pundonor, clase y afición, y que esta temporada ha alcanzado su mejor forma.

TROFEO FEDERACION ESPAÑOLA

GRUPO NORTE

RESULTADOS

Castalia OJE, 13; OAR, 7.

CLASIFICACION

	J.	G.	E.	P.	F.	C.	P.
Castalia OJE	1	1	0	0	13	7	2
OAR	1	0	0	1	7	13	0
Segarra E. D.	0	0	0	0	0	0	0

GRUPO SUR

RESULTADOS

Vege de Onda, 20; C. D. Burriana, 12.

Almazora A, 26; Almazora B, 5.

CLASIFICACION

	J.	G.	E.	P.	F.	C.	P.
Almazora A	1	1	0	0	26	5	2
Vege de Onda	1	1	0	0	20	12	2
C. D. Burriana	1	0	0	1	12	20	0
Almazora B	1	0	0	1	5	26	0

COMENTARIO

En el Grupo Norte el Castalia O. J. E. a pesar de presentar un equipo de circunstancias se impuso fácilmente al OAR que no supo aprovechar esta circunstancia para haber proporcionado una sorpresa, mucho habrá de mejorar el equipo de Felipe si no quiere verse apeado de la competición, pues el domingo debe rendir visita al campo del Segarra E. D., y el partido no se presenta fácil.

En el Grupo Sur el Almazora A se impuso fácilmente a los entusiastas muchachos del B, y el Vege de Onda, proporcionó la gran sorpresa vapuleando al C. D. Burriana y que el domingo puede poner en serios aprietos al Almazora A.

CAMPEONATO PROVINCIAL JUVENIL

GRUPO NORTE

RESULTADOS

Escuelas Pías, 20; OJE Villarreal, 12.

Kelvinator, 12; Círculo Juvenil, 30.

CLASIFICACION

	J.	G.	E.	P.	F.	C.	P.
Escuelas Pías	3	3	0	0	55	20	6
Círculo Juvenil	3	2	0	1	53	29	4
OJE Villarreal	4	1	1	2	36	54	3
Kelvinator	4	0	1	3	33	74	1

GRUPO SUR

RESULTADOS

Salesianos, 22; OAR de Burriana, 6.

CLASIFICACION

	J.	G.	E.	P.	F.	C.	P.
Salesianos	2	2	0	0	43	12	4
Segarra E. D.	2	1	1	0	24	21	3
Colegio Menor	1	1	0	0	12	4	2
OAR Burriana	3	0	1	2	23	47	1
Almazora OJE	2	0	0	2	14	32	0

HANDBALL.

TIRO AL PLATO

El domingo, la tirada de Pascua en Villarreal

Como en años anteriores, la Sociedad de Cazadores "La Dehesa" de Villarreal, ha organizado para el próximo domingo una tirada de platos cuyos premios están constituidos por las clásicas "monas". La tirada que se celebrará en la cancha de tiro de la Virgen de Gracia y dará comienzo a las diez y media de la mañana, constará de 20 platos que se tirarán en dos entradas de 10.

Para esta tirada también se establecerán tres categorías, habiendo un premio monumental para los ganadores de cada una de ellas y hasta 30 para los que se clasifiquen a continuación. Puede pues irse a Villarreal con la seguridad de alcanzar alguno de estos premios, amén de pasar una mañana estupenda en un lugar tan pintoresco. Algunos tiradores piensan pasar allí toda la jornada; tiro por la mañana, comida familiar en el restaurante allí instalado y por la tarde, la merienda a base de la "mona" conseguida. Un buen programa que desearíamos no estropease el tiempo, metido en agua al escribir estas líneas.

En cuanto al establecimiento de las tres distintas categorías, parece ha tenido gran aceptación entre los aficionados con lo que su número vuelve a ser como en tiempos ya remotos. Esperamos que siga aumentando compensando así los sacrificios de las sociedades organizadoras para montar estas competiciones.

Grandes proyectos en el Moto Club Benicarló en su asamblea anual

Ha celebrado el Moto Club Benicarló su anual reunión en la que se han dado a conocer los puntos cruciales tratados durante el pasado mandato, y dados a conocer los presentes proyectos que pueden acabar en un futuro prometedor y esperanzador. Presidida esta Asamblea anual, por el Presidente D. Walter Cánova, un enamorado del motorismo y del automovilismo, y por la Junta Directiva en pleno, pronto saltaron a la palestra actualitativa las facetas futuras a desarrollar que quedan condensadas en estos esbozos:

Entrevista con el Alcalde de la Ciudad, para que a la vez, recabe del Departamento de la Confederación Hidrográfica del Júcar, la cesión de unos terrenos denominados del "Barranquet", para celebrar allí en el futuro las pruebas de Moto-Cross del Moto Club Benicarló. Parecen las gestiones encaminadas al logro de lo previsto, y con ello el aumento de las competiciones motoristas durante el año.

Aumentar la Junta Directiva con el refuerzo de varios vocales y dos nuevos Vicepresidentes, y quedando formada de la siguiente manera.

Presidente. — D. Walter Cánova Calori.

Vicepresidente.—D. Juan Milego Pastor.

Vicepresidente 1.º — D. Tomás Prats Calvet.

Vicepresidente 2.º—D. Angel Ayza Peña.

Secretario.—D. Francisco Arnau Escura.

Vicesecretario.—D. Antonio Castillo Larrosa.

Tesorero. — D. José María Llorach Miralles.

Contador.—D. Jaime Foix Maura.

Vocales los señores: Senar Arnau, Querol Bueno, Bellmunt Blasco, Bueno Martínez, Gellida Escura, Marzal Llorach, Lluc Monfort, Miguel Lores, Pons Alcina y Querol Anglés.

Ratificar la fecha del 15 de agosto para la celebración del II Gran Premio Moto-Cross Benicarló y la fecha del 17 posponerla a la del 24, para la celebración del VI Gran Premio Motorista, ya que en la fecha del 17 hay competiciones en La Coruña y Tarragona, y Benicarló goza ya dentro del ámbito nacional con una aureola y categoría de verdadero embite, ya que sus premios suelen ser de los más elevados que se conceden en estas pruebas. El año anterior, el primero de los premios estuvo dotado con 8.000 pesetas y este año se pretende ampliar estas cifras, lo que dará ocasión una vez más de ver a las mejores figuras del motorismo nacional en el estupendo y bien cuidado recinto del Moto Club Benicarló, uno de los mejores de España para esta clase de pruebas. Aunque el Moto Club no anda boyante en sus cuentas actuales, para las fechas previstas, todas las subvenciones estarán listas para hacer frente a esta nueva edición 1969.

J. PALANQUES

Deportes de Educación y Descanso

BALONCESTO

RADIADORES ORDOÑEZ, 67
RENAULT, 31

Poca historia tuvo este encuentro ya que la superioridad del Ordóñez fue tan manifiesta como indica el marcador. La primera parte con parcial de 30-13 ya nos indicó claramente el mando que Alberó y los hermanos Tirado ejercieron durante todo el partido. Renault se defendió bravamente y tuvo en Badenes a su mejor elemento.

Arbitraje sin complicaciones del Sr. Jaime Bernat.

Radiadores Ordóñez.— F. Bernat Alberó 25, M. Tirado 32, Vte. Tirado 10, Forés, Muñoz y Gozalbo.

RENAULT.— Badenes 21, Gil 2, J. Gil 2, Puerto, Hernández 4, Giménez, Barberá, Soriano 2.

TALLERES BAGANT, 40
FERTIBERIA, 34

Gran partido el que nos depararon estos dos conjuntos, tanto por el magnífico juego que desarrollaron como por la emoción del incierto resultado.

La primera parte tuvo claro color del Bagant terminando con ventaja de 10 puntos, pero en la continuación Fertiberia fue reduciendo la ventaja de su adversario llegando en algunas ocasiones a solo 3 puntos del Bagant.

Repetimos que fue un encuentro de mucha calidad técnica y en el que Bagant nos demostró que es uno de los indiscutibles favoritos. Guillén y Forcada fueron los forjadores de este meritorio triunfo, mientras que Ferrer-Bomboí fue el mejor del Fertiberia.

Muy bueno el arbitraje del Sr. Bernad.

Merckx se retiró ayer de la Vuelta a Mallorca

Y los restantes corredores protestaron con una sentada de cinco minutos durante la etapa, que ha sido anulada

PALMA DE MALLORCA, 2. (Alfil). — Eddy Merckx ha abandonado la Vuelta Ciclista Internacional a Mallorca. Al ser conocida la noticia en esta ciudad, ha producido sensación. El fenómeno belga, ayer, pese a triunfar clamorosamente en una demostración de gran clase, manifestó a la llegada que le dolía bastante la rodilla. Esta mañana, alegando que le continuaba la dolencia, unida a dolores de estómago, no quería tomar la salida en la tercera etapa, pero, al final, se le convenció y salió.

Esta tercera etapa, con un recorrido de 126 kilómetros, era con salida y llegada al caserío de El Arenal. A los dos kilómetros de la partida, Merckx abandonó definitivamente, pese a los muchos intentos de convencerle para que no lo hiciera. Los corredores no se enteraron de ello hasta que llegaron a Montuiri donde, en señal de protesta por el abandono, han parado la carrera y han hecho una «sentada» de más de cinco minutos de duración. Han continuado después, pero a un tren de carretas, que ha aumentado considerablemente el retraso conque ya se había partido.

La llegada a la meta de El Arenal estaba calculada para las 13'10 pero no se produciría, por lo menos, hasta más de dos horas después.

Con este abandono de Merckx, parece seguro triunfador de la vuelta el holandés Jannsen.

Otro abandono que se ha producido en el curso de la etapa, que todavía se está rodando, es la del santanderino Pérez Francés.

LA ETAPA NO VALE

PALMA DE MALLORCA, 2. — (Alfil).— El jurado de la Vuelta Ciclista a Mallorca, después de examinar uno de los recodos del Hipódromo de Son Pardo, ha decidido que la carrera, que como cuarta etapa de la Vuelta a Mallorca se celebrará esta noche, no tenga validez a efectos de clasificación general.

La prueba ha sido de 50 kms. con sprints puntuables cada tres vueltas. El corredor Emilio Villanueva, escapado a mitad de la prueba, ha entrado vencedor en la meta, seguido de Sels y el pelotón general, mientras el público abucheaba a los ciclistas por su actuación pasiva, hasta el punto que muchos de los participantes ni siquiera han llegado al final.

Por ello, tampoco se han dado los tiempos de los corredores.

Janssen, sufrió una aparatosa caída, pero se levantó y continuó la prueba.

Mañana se celebrará la quinta y última etapa, que en realidad es la cuarta, entre Palma y Palma, con 171 kms. de recorrido por la parte montañosa de la isla.

El Presidente de la Federación Balear de Ciclismo, ha manifestado que entre Pérez Francés y él no ha ocurrido absolutamente nada, sino que el corredor con quien al parecer tuvo fricciones fue con el público de la localidad de Montuiri, durante la "sentada" de cinco minutos que decidieron hacer los corredores.

Parece que la decisión de protesta de los ciclistas, se ha debido al retraso de la salida de la tercera etapa, que se alargó mas de una hora, debido a una pequeña indisposición del belga Merckx, aumentando con esta razón la indignación de los participantes, ante los "fijos" abusivos que perciben los "ases".

REMO

Ayer llegó a Castellón el Secretario de la Federación Española de Remo, D. Pedro Obón Ferreres

Desde ayer está en Castellón, mejor dicho en lugar marítimo de la zona de la Costa de Azahar, el que como amigo del motor castellonense, y particular de un servidor, dejó con la nueva estructuración de la Delegación Nacional de Deportes, la Secretaría General de la Federación Motociclista Española, para pasar al mismo puesto en la Federación Española de Remo.

D. Pedro Obon Ferreres, que es un gran hombre del deporte español, por el que lleva muchos años trabajando, llegó a Castellón creemos que para descansar, como lo ha pretendido en otras ocasiones, en múltiples ocasiones que empezaron un 22 de julio de 1960, ante la inminente celebración en Orepesa del Mar el día 24 del mismo mes del I Moto-Cross puntuable para el Campeonato de España, con todas sus categorías, 125-250 y 500 C.C.. A los pocos meses con motivo de la I Subida de Velocidad al Desierto y el VIII Trofeo Magdalena, también estuvo en Castellón, acompañando a su presidente D. Mariano Cuguero, el mismo que ahora ocupa la presidencia de la Federación Española de Remo.

Luego de este inicio de venidas a Castellón, Pedro Obon vino en muchas otras ocasiones.. Y si decimos con certeza que salió de la Federación de Motorismo como amigo de muchos aficionados de Castellón, es porque desde el lugar que ocupaba en la misma, incluso llegó a arreglar y celebrar un examen para cargos oficiales de dicha R.F.M.E., del que la mayoría somos por ese motivo cargos nacionales.En fin, Pedro Obon, que llegó ayer a Castellón, como hemos dicho para descansar seguro que aprovechará el viaje para poner su postura desde dicha federación en Castellón, visitar el Club Náutico y otros puntos importantes donde se pueda llevar a cabo una labor de captación para el deporte del Remo, que a nosotros no nos extraña, ya que este amigo, que ante todo siente el deporte y lo sirve con entrega, desciende por parte de madre de la provincia de Castellón, y nos consta que como en cierta ocasión él podía decir que en Castellón, se celebraban importantes pruebas motoristas, ahora le gustaría decir que en Castellón, que en toda esta provincia con un estupendo litoral marinero, se pone en marcha en plan serio este deporte, que ahora lleva unos años de balbuceos, que a nada pueden llegar si no se les da una mayor fortaleza.

Amigo Pedro Obon: al leer estas líneas comprenderas, que hemos puesto un tanto en peligro tu descanso, pero estamos seguros que en el fondo te alegrará ver nuestro Club Náutico y nuestros puertos provinciales, que reunen magníficas condiciones por su quietud para la práctica del remo. Que luzca un poco el sol que tu has venido a buscar, y sabes que cuentas en Castellón con la ayuda que te sea necesaria para el bien del deporte del remo en la Provincia.

ESCAPE

Llamativos carteles de advertencia a los gamberros deportivos en Inglaterra

LONDRES, 2. (Alfil). — En todas las estaciones del metro londinense, han aparecido hoy unos carteles de gran tamaño, anunciando severas medidas de represión a los excesos de los «gamberros deportivos».

Los carteles avisan que los que cometan excesos en su conducta perturbando la tranquilidad pública, serán castigados con multas de 100 libras (240 dólares) tres meses de cárcel, pudiendo ser mayores estas sanciones si la cuantía de los daños que causen las «gamberradas» es mayor o si resultan heridos en estos hechos.

Los carteles dicen: «La mayoría de los pasajeros son observadores de la ley y merecen el respeto de los demás. Los «fans» de fútbol, guardan, por lo general, buena conducta, pero hay una minoría que destroza la diversión de las jornadas deportivas. Para ellos es este aviso».

Después los carteles enumeran las sanciones.

Timan a base de la hoja parroquial

BARCELONA, 2. (Pyresa). — El cura párroco de la Iglesia de San Jaime de Barcelona ha denunciado una nueva modalidad de timo.

Este nuevo tipo de estafa se inicia con el robo, a cargo de unos desaprensivos, de varios ejemplares de la hoja dominical, que suelen hallarse apiladas junto a los cepillos, a disposición del público. Una vez en posesión de estos ejemplares, los timadores recorren los domicilios de los particulares, de los que, a cambio de la «hoja dominical», solicitan una limosna en favor de los niños subnormales.

La oficina de prensa del Arzobispado de Barcelona prepara una nota que hará pública y en la que se denunciarán estos hechos para evitar su repetición.

Comenzó la I Copa de Naciones...

Viene de la anterior

esperado, pues el equipo galo está considerado como campeón seguro en esta I Copa de Naciones, ya que sus jugadores celebran numerosas confrontaciones amistosas internacionales, lo que les hace ser veteranos en estas lides. Los jugadores han puesto mucha voluntad, pero no ha servido para contener la buena forma física de los franceses y su buen juego técnico.

Los partidos para el próximo viernes, día 3, son: en el Campo de Cornellá, a las 10 y media, España B-Checoslovaquia. A las 12, España A-Portugal; en el campo de la Unión Deportiva Samboyana (San Baudilio de Llobregat), a las 16, Rumania-Marruecos, y a las 17'30 Francia-Italia.

programas: TVE

MATINAL

7'45 Carta de ajuste
8'00 Apertura y presentación
8'02 Buenos días con telediario
9'00 Cierre

SOBREMESA

1'45 Carta de ajuste
2'00 Apertura y presentación
2'02 Panorama de actualidad
2'30 Telediario
3'00 Largometraje "Fray escoba"
4'30 Nivel de vida
5'00 Novela

TARDE

5'29 Avances
5'30 El precio de un esclavo

ESPECIAL

5'59 Avances
6'00 Santos oficios (en directo desde la capilla románica de Montjuich)
7'15 Desfiles procesionales (Sevilla, Segovia y León).

NOCHE

8'55 Avances
9'00 Telediario
9'30 Avances
9'32 La quiniela
9'47 San Francisco de Asís, primera parte.
11'15 Con acento
11'45 Telediario
11'53 Meditación, el programa de mañana y cierre.

SEGUNDA CADENA U. H. F.

8'45 Carta de ajuste
8'58 Presentación y avances
9'00 Telediario
9'30 Avances
9'32 Embajadores
10'00 Programa especial Semana Santa, teatro.
11'30 Cierre.

ASKAR
PRESENTE Y FUTURO EN RADIOTELEVISIÓN

con U H F incorporada
y ahora...
18 meses de plazo

Distribuidor Provincial y Servicio técnico:
Radio Meneu TEL. 359 VILLARREAL

Concesionario Castellón Capital:
Ferpa Huerto Sogueros, 10 • Tel. 215290

(c) Ministerio de Cultura 2007

Los desfiles procesionales de la Semana Santa

CINCO COFRADIAS EN LA JORNADA DE AYER EN MALAGA

Salió de la Catedral de Zamora la Hermandad del Santo Cristo de las Injurias, cuyos cofrades prestan juramento de guardar silencio durante el recorrido

SEVILLA, 2. (Cifra).— Siete cofradías, con trece "pasos" y más de tres mil nazarenos en sus filas, hicieron estación de penitencia a la Catedral en esta jornada cofradiera del miércoles santo que, como las anteriores, se ha visto acompañada por un tiempo favorable que ha contribuido al mayor realce de las procesiones. En este día predomina en los "pasos" sevillanos el tema de la cruz, apareciendo en cinco de las siete Cofradías la figura de Cristo Crucificado, en las advocaciones de la salud, buen fin, Burgos, siete palabras y la lanzada, representando las otras dos sendas escenas de la piedad.

Por el oren de llegada al templo metropolitano, las siete cofradías que recorrieron hoy las calles de la ciudad han sido las siguientes: en primer lugar, la del Cristo de la Salud y Nuestra Señora del Refugio, fundada en 1748 y popularmente conocida por "La Cofradía de los toreros", por tener su parroquia en el barrio de San Bernardo y pertenecer a ella numerosos diestros. En la presidencia figuró el General Jefe de Artillería y diversos Jefes de este arma, a la que se halla muy vinculada la Hermandad. Hecho histórico relacionado con esta Cofradía es el de que, por su iniciativa, ostenta la ciudad de Sevilla el título de "Mariana".

Hizo estación seguidamente la Hermandad del Santo Sudario, Cristo del Buen Fin y Ntra. Sra. de la Palma, fundada en 1590 por el gremio de los curtidores sevillanos y que sale de la iglesia conventual de San Antonio de Padua. La imagen de la Virgen se atribuye tanto a Roldán como a su hija "La roldana". A continuación desfilaron por la "carrera oficial", la Cofradía del Santísimo Cristo de las Misericordias, Ntra. Sra. de la Piedad y Ntra. Sra. de la Caridad, creada en 1610 y que sale de la Parroquia de la Piedad, en el barrio del baratillo, y después la Hermandad de Jesús en el Prendimiento y María Santísima de Regla, vulgarmente conocida por la de "los panaderos" por haber sido formada en los comienzos del siglo XVII por los miembros de este gremio.

La quinta Cofradía en hacer su entrada en la Catedral ha sido la del Stmo. Cristo de Burgos y Madre de Dios de La Palma, establecida en la parroquia de San Pedro. Esta fue la que antiguamente se conocía con el nombre de "Hermandad de los estudiantes", que luego se extinguió y a finales del pasado siglo volvió a organizarse esta Hermandad de la que corporativamente son hermanos mayores honorarios los Ayuntamientos de Burgos y Sevilla, portando todos los años en su desfile un pendón con que la obsequió la corporación municipal burgalesa.

Los últimos "pasos" que hacen estación en la Catedral, ya bien avanzada la noche, son los del Cristo de las Siete Palabras, Virgen de los Remedios y Nuestra Señora de la Cabeza, de la parroquia de San Vicente, y la Hermandad de la Lanzada de Nuestro Señor y María Santísima del Buen Fin, que sale del templo de San Martín, en la plaza del mismo nombre. De la primera, fundada en 1581, es hermano mayor el Director General de la Guardia Civil. En cuanto a la Cofradía de la Lanzada, de un solo "paso", fue también creada en el siglo XVI y el desfile lo ha presidido el Jefe Superior de Policía.

LA JORNADA EN MALAGA

MALAGA, 2. (Cifra). — Cinco cofradías con un total de 10 "pasos" hicieron su desfile procesional en la noche de hoy.

En primer lugar, de la Parroquia de San Juan, salió la del Santísimo Cristo de Animas de Ciegos y María Santísima del Mayor Dolor con la Santa Vera-Cruz de la que son hermanos mayores honorarios los paracaidistas de Alcalá de Henares, cuyo Jefe presidió el cortejo.

También de la parroquia de San Juan salió la de Nuestro Padre Jesús de la Puente del Cedrón y María Stma. de la Paloma. En la presidencia figuraban representaciones del Ayuntamiento de Madrid y al frente de ella, representando al Alcalde de la capital de España, el General Villalba.

En tercer lugar salió, de la Parroquia de Santiago, la Cofradía de Nuestro Padre Jesús el Rico y María Stma. del Amor Doloroso. Esta Cofradía ha tenido que realizar un verdadero esfuerzo para efectuar su desfile, teniendo en cuenta que hace dos días, al desplomarse el tinglado de toldos y herramientas metálicas que protegían el trono, éstos sufrieron serios desperfectos. Salió con tronos prestados por las Cofradías de Nuestro Padre Jesús de La Pasión y a hombros de jóvenes malagueños, que se brindaron a ello, a fin de proporcionar un considerable ahorro a la Hermandad, al no tener que contratar a hombres para los tronos.

La Cofradía de Jesús el Rico cumplió el rito de acudir ante el edificio de la Audiencia Provinciail para dar libertad a un penado. En este caso a Urbano Cervan, que en febrero del pasado año fue condenado a 6 años por un delito de apropiación indebida. En la ceremonia representó al Ministro de Justicia el Presidente de la Audiencia Provincial de Málaga.

La cuarta Cofradía fue la del Stmo. Cristo de la Sangre y María Stma. de la Consolación y Lágrimas del Santo Sudario, que salió de la parroquia de San Felipe. En este desfile, en el que figuraba, por especial privilegio, el pendón morado de Castilla, la presidencia la ostentaban representaciones del Ayuntamiento de Burgos, Hermano Mayor Honorario de la Sangre. En dicha representación figuraba la Concejal de dicho Ayuntamiento, señorita María Eugenia Yagüe, hija del laureado General Yagüe.

Cerró los desfiles procesionales la Cofradía Sacramental del Santísimo Cristo de la Expiración y María Santísima de los Dolores. Ostentaba la presidencia D. Camilo Alonso Vega con el Director y Subdirector de la Guardia Civil con Jefes y Oficiales del Benemérito Instituto, que es Hermano Mayor Honorario de la Expiración.

MUCHOS VISITANTES EN MURCIA

MURCIA, 2. (Pyresa).— La Semana Santa discurre con tiempo frío y metido en llovizna, pese a lo cual afluyen los visitantes en crecido número. A primera hora de la noche llegó una expedición de cien madrileños, en un viaje organizado por la Casa Regional de Murcia en la capital de España. Fueron recibidos en la Glorieta por el concejal de relaciones públicas del Ayuntamiento, quien los agasajó.

A las ocho salió de la Iglesia del Carmen, la típica procesión de los «coloraos», así llamada por el color de su túnica. Esta procesión de la Cofradía de la Sangre de Cristo, no desfiló el pasado año a causa de la lluvia, y en este año ha estado a punto de repetirse la suspensión.

EMOCIONANTE PROCESION EN ZAMORA

ZAMORA, 2. (Cifra).— A las ocho y media de la noche salió de la Catedral la Hermandad del Santo Cristo de las Injurias, de la que es Hermano Mayor el Caudillo, que estuvo representado por el Gobernador Militar de la plaza. Los cofrades son portadores de hachones encendidos y se arrodillan ante la imagen, antes de iniciar el desfile, para prestar el juramento de guardar silencio durante todo el recorrido. El cortejo recorrió un largo itinerario, viéndose la presencia de numerosos cofrades descalzos en cumplimiento de promesa.

Pasa a la siguiente

21.000 millones de pesetas de inversión en las industrias de Tarragona

BARCELONA, 2. — (Pyresa). — Más de 21 mil millones de pesetas se han invertido en las factorías instaladas o proyectadas en firme en el área de Tarragona. El desarrollo de estas fabulosas instalaciones está condicionado —según opinan los expertos— al emplazamiento de la refinería de petróleo, cuestión que, como se sabe, está siendo muy debatida en estos últimos días.

Empeoró el tiempo ayer en toda España

El temporal de lluvias parece se extenderá incluso a Andalucía

MADRID, 2. (Pyresa). — Durante el día de hoy se ha producido un empeoramiento del tiempo, con la única excepción de Andalucía, donde la nubosidad fue poco abundante, y Galicia, Baleares y Canarias, donde predominaron los cielos nubosos. Se registraron precipitaciones en prácticamente toda España, siendo de nieve en Burgos, Avila y cordilleras Pirenaica, Ibérica, Cantábrica y Sistema Central. Destaca San Sebastián con 12 litros, Santander con 11, Avila, Toledo y Cuenca con 10, Bilbao, Albacete e Izaña (Teide, donde nevó) con 9, Lérida con 8, Madrid y Guadalajara con 7, Valencia 6; Gijón, Valladolid, Avila y Barcelona con 5, y Ciudad Real, Gerona, Santa Cruz de Tenerife y Las Palmas con 4. Las temperaturas descendieron de nuevo. La máxima peninsular la registró Málaga con 19, siguiéndole Sevilla, Córdoba y Huelva con 18, Vigo y Badajoz con 17 y Cádiz con 16. En cuanto a las mínimas, León midió 3 grados bajo cero, 1 Lugo y Valladolid y cero grados Santiago y Soria.

PRONOSTICO

El anticición del Atlántico estará mañana centrado en el Canal de La Mancha y con el eje en sentido E.-O., En el Golfo de Cádiz habrá una borrasca y los vientos serán húmedos y templados de componente E.

El temporal de lluvias deoe continuar mañana y extenderse incluso a la región andaluza qua acaso sea la más afectada. En Andalucía y Segura los cielos deberán estar cubiertos de nubes y con lluvias en general moderadas. En Extremadura, Centro, La Mancha y Levante, nubosidad variable y chubascos dispersos. Cataluña, Ebro y Baleares, cielo nuboso o muy nuboso, con chubascos aislados. Cantábrico, cielo muy nuboso con chubascos débiles o moderados. Duero, cielo nuboso y poco nuboso en las comarcas occidentales, con riesgo de chubascos débiles aislados. Galicia, nuboso el N. con precipitaciones débiles y poco nuboso el resto. Canarias, nuboso o muy nuboso, con chubascos. Las temperaturas serán moderadas y no habrá heladas.

¡ACONTECIMIENTO SUPER-SENSACIONAL EN CASTELLON!

CON LAS ATRACCIONES MAS FAMOSAS DE LOS

20 MEJORES CIRCOS DEL MUNDO

¡ELEFANTES! ¡TIGRES! ¡LEONES! ¡LEOPARDOS! ¡PAPAGAYOS - LORITOS y CACATUAS! ¡ALGO JAMAS VISTO!

LOS 5 PRAGA-BRADFORD Saltadores checoslovacos al columpio

PERCHISTAS CHECOS —LOS MOTORISTAS DIABOLICOS

EL RULO INFERNAL — LOS CRUZADORES DEL ESPACIO

Los famosos payasos TROUPE MARIANIS Los clowns del Trofeo «Grock» —PEPET and CIA. — Troupe POLOS —THE AMAROS... y otras curiosas novedades por vez primera en CASTELLON

¡UN CIRCO UNICO FUERA DE SERIE!

PROXIMO DOMINGO DE RESURRECCION

MEMORABLE PRESENTACION

3 GRANDES FUNCIONES — 4'30, — 7'30 y 10'45

Instalado en el POLIGONO DE RAFALAFENA POR DOS UNICOS DIAS

GRAN PARQUE ZOOLOGICO

CON LA MAYOR COLECCION DE FIERAS QUE VIAJAN POR EUROPA Y UN GIGANTESCO EJEMPLAR DE HIPOPOTAMO

El Alcalde de Hospitalet puntualiza respecto a algunos extremos de un discurso de su colega de Barcelona

«Las inversiones por cabeza en obras de primer establecimiento son superiores en Hospitalet que en la Ciudad Condal»

BARCELONA, 2. (Pyresa).— El Alcalde de Hospitalet, D. José Matías de España Muntadas, Procurador en Cortes, en su condición de prócer de una población vecina a Barcelona que cuenta con una población de 261.500 habitantes, y cuyo índice «per cápita» es superior a poblaciones de la provincia de Barcelona, tales como Tarrasa, Sabadell, Granollers, etc., contesta al Alcalde de Barcelona, D. José Mª. de Porcioles Colomer, que en su discurso del último pleno municipal, tocó temas de indudable interés para todos, que el Sr. José Matías de España cree conveniente matizar.

Dice el Sr. de España, en primer lugar: «Que no es correcta la calificación de área metropolitana, como ya indicó la Dirección General de Urbanismo, al someter a su aprobación el plan director del área metropolitana, que fue calificado como avance del plan a efectos internos de una parte de la provincia de Barcelona».

Sigue el Sr. Matías de España diciendo: «Cuando se habla de la comarca de Barcelona, se entiende que es sólo a efectos urbanísticos y de servicios comunes». «No es ninguna novedad que los servicios comunes en general tienen un nivel óptimo de gestión, que está en función de su volumen, y que al sobrepasarlo, se encarece extraordinariamente, como les ocurre a Madrid y Barcelona, por lo que no interesa en absoluto su extensión a otros términos municipales que se encuentren en buenas condiciones para una gestión rentable de los mismos».

Y puntualiza el Alcalde de Hospitalet: « El dar como dato la renta del ciudadano barcelonés, e indicar que hay municipios que la tienen mucho más baja, sin aclarar las necesidades reales de estos municipios, su crecimiento y muchos aspectos más que encarecen la vida en determinadas ciudades, es megalomanía» y sigue D. José Matías de España: «Si la provincia debe invertir, según el Alcalde de Barcelona, más dinero para absorber ese crecimiento que, según él, no cabe en su ciudad, cosa lógica, pues ya alcanza el máximo desarrollo, también debería disponer globalmente de los millones anuales que en créditos recibe la ciudad condal, circunstancia que no sucede y no por culpa de ellos».

Las inversiones por cabeza en obras de primer establecimiento —en Hospitalet— son superiores a las de Barcelona a nivel de presupuestos ordinarios, lo que dice mucho de su gestión y economía en la administración».

Hablando sobre la carta municipal, el Alcalde de Hospitalet sigue diciendo: «Barcelona se rige por un régimen especial de carta, que incluye unos recursos fiscales especiales, pero algunas ciudades obtienen altos niveles de renta por habitante mediante una correcta y eficiente aplicación de la ley común, lo que demuestra que no es necesario un régimen fiscal excepcional para recaudar según las necesidades de cada municipio, lo que tampoco priva que las grandes ciudades no deban disfrutar del mismo, por sus desorbitadas cargas. Pero también, y en justa correspondencia, deben limitar sus peticiones financieras al Banco de Crédito Local, en función de esa mayor posibilidad recaudatoria».

Llegó a Málaga el Primer Ministro belga, con su esposa e hijos

MALAGA, 2. — (Pyresa). — A las cinco menos cuarto de la tarde ha llegado a Málaga en avión especial el Primer Ministro de Bélgica, Sr. Gastón Eyskens, acompañado de su esposa e hijos. El Sr. Eyskens se propone pasar unos días de descanso en la Costa del Sol. Fue recibido en la base aérea por el Coronel Jefe de la misma, D. Ramón Sánchez Cebreros. También se hallaban presentes el Embajador de España en Bruselas, D. Jaime Alba y su esposa, así como las autoridades malagueñas.

Esta noche, en el Hotel Golf Guadalmina, en el término municipal de Marbella, le será ofrecida una cena a la que asistirán las autoridades provinciales. Mañana el señor y la señora Eyskens tienen el propósito de venir a Málaga para presenciar el paso de las procesiones del Jueves Santo.

Se encuentra en Madrid un político guineano

MADRID, 2. (Cifra). — Se encuentra en Madrid el político guineano don Federico Ngomo Nandong, de 39 años, ex-Presidente de la Diputación Provincial de Río Muni y también ex-Presidente de la Asamblea General del Gobierno Autónomo que precedió a la independencia de Guinea Ecuatorial.

La presencia en Madrid del señor Ngomo Nandong ha sido confirmada hoy a la Agencia "Cifra" en diversos círculos relacionados con Guinea, en los que se cree que su visita a Madrid tiene carácter extrictamente privado.

El señor Ngomo Nandong, natural de Biyabiyan (Río Muni), casado y padre de nueve hijos, fue Procurador en las Cortes Españolas durante tres legislaturas y hasta la actual, y también desempeñó el puesto de Director General de la Unión Territorial de Cooperativas del Campo de Río Muni.

Las cofradías van a hacernos vivir, entrando por nuestros ojos, toda la teología del desenvolvimiento de la pasión de Cristo

Alocución del Cardenal Bueno y Monreal con motivo de la Semana Santa

JEREZ DE LA FRONTERA (Cádiz), 2. (Cifra).— En Andalucía, de una manera especial, nuestras cofradías de penitencia, al mismo tiempo que proclaman nuestra fe ante el mundo, van poniendo por nuestras calles y ante nuestros ojos la consideración de todos aquellos matices y momentos profundos de la presencia, la angustia y la lección de Cristo", ha dicho el Cardenal Arzobispo de Sevilla, doctor Bueno Monreal, en una alocución radiada por la emisora Radio Popular de Jerez.

"Las cofradías —ha añadido el Prelado— van a hacernos vivir, entrando por nuestros ojos, toda la teología del desenvolvimiento de la pasión de Cristo, que irá a desembocar en la vigilia pascual, gloriosa y triunfante".

"Nuestra preocupación y nuestra reflexión —continuó la alocución del Cardenal Bueno Monreal— han de consistir en el deseo y la actitud por vivir auténticamente, con sinceridad, la pasión de Cristo, la vida de Cristo. ¡Y la hemos de vivir nosotros! Cristo pasa por nuestras calles presentándose delante de nosotros doliente, paciente, angustiado, triste, doloroso, misericordioso. Para que todas estas vivencias suyas repercutan y se hagan nuestras dentro de nosotros mismos, "sintiendo en nosotros los mismos sentimientos del Señor" según el consejo de San Pablo (fil. 2, 5).

La alocución del Cardenal continuó así: "Y ésto lo hemos de conseguir con la sensación de nuestra necesidad y de la indigencia de todo el mundo. Muchas veces queremos arbitrar remedios para nustro mundo; procedimientos que nos den la paz entre los pueblos, la justicia y la aproximación entre los hombres y clases sociales; el remedio de tantos dolores y angustias que tantas veces desalientan nuestro corazón. Queridos hijos: ¡Ahí está el remedio!. Porque la raíz de todos nuestros males, en último término, es el pecado".

"Cristo, señor nuestro —termina el mensaje—, viene a destruir el pecado y a implantar el reino de la gracia, del amor, de la luz, de la verdad: ¡El reino de Dios!".

(c) Ministerio de Cultura 2007

CICLOMOTOR

Emeuve

NUEVO MODELO DE 49 c. c.

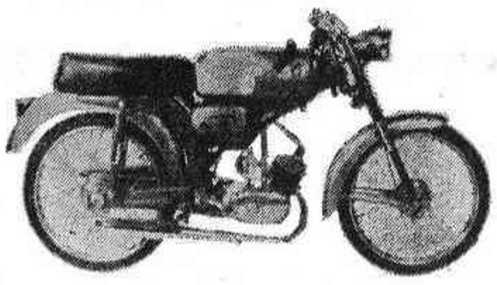

Sin carnet - Sin matrícula - Sin impuestos
VENTA CONTADO Y PLAZOS
VICENTE RAMO. CLAROS
Navarra, 132-133 - Teléfono 21 30 16 - CASTELLON

SANEAMIENTO
"ROCA"
LIMAC
PASEO RIBALTA, 30 — TELEF. 21-21-60 — 21-49-06

LAVAPLATOS
Westinghouse

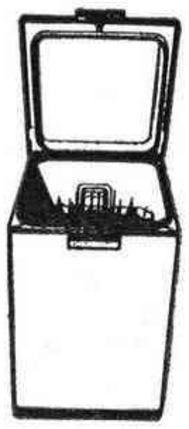

Totalmente Automático
Vd. puede informarse sin ningún compromiso
Todos los días demostraciones en
ESTABLECIMIENTOS DOLS

CASA CASAÑ
Gran surtido de bicicletas de todos los modelos y para todas las edades
Bicicletas Plegables
FABRICA DE BICICLETAS B. H. VITORIA
VENTA EN CASTELLON

Distribuidor
JOSE CASAÑ
Conde Pestagua, 5 - Castellón - Tel. 220124

Un libro extraordinario:
CORTE DE CORTEZA
De Daniel Sueiro
(Premio Alfaguara 1968)
«El apasionante relato del primer trasplante de cerebro»
Librería ARMENGOT
Enmedio, 21 — Teléfono 21 47 15

El pueblo de Dios en España goza de buena salud

No se asusta de la renovación, sino de la subversión y, a veces, del tono y de la tendenciosidad de las voces que se alzan como renovadoras

Dice el Presidente de la Conferencia Episcopal Española, Dr. Morcillo

MADRID, 2. — (Cifra). — "Hablar de "partidos políticos eclesiásticos" es desconocer todo el profundo sentido y propósito de renovación e integración pastoral que alimentamos y vivimos los Obispos", declarado el Arzobispo de Madrid, Dr. D. Casimiro Morcillo, a la revista sacerdotal "Palabra".

Para el doctor Morcillo hay tres clases de temas principales respecto a los próximos pasos de la Conferencia Episcopal a la hora de aplicar el Concilio Vaticano II. En el primero —dice— entran todos aquellos que vienen de la Santa Sede y en su solicitud por todas las Iglesias o como aplicación de las conclusiones conciliares. La Conferencia Española las aceptará y les prestará la mayor atención, como hasta aquí lo ha hecho.

En cuanto al segundo se incluyen los asuntos específicos de la Iglesia en España. La Conferencia desea que los más importantes entre éstos queden rápidamente resueltos: Problemas del clero, pastoral obrera, estudios superiores eclesiásticos, pastoral de juventud, sistema de dotación de la Iglesia, etc.

Y dentro de la tercera clase hay que poner —afirma— los asuntos cuyo planteamiento no es posible prever porque nacen del natural dinamismo de la vida humana.

Las relaciones entre la Iglesia y el Estado —dice Monseñor Morcillo en otro aspecto de sus declaraciones— deben estructurarse siguiendo los hitos que pone el Concilio: Autonomía e independencia; cooperación para el mejor servicio del hombre; libertad de la Iglesia para cumplir su misión, utilización por parte de la Iglesia de todos y sólo los medios que son conformes con el evangelio.

Sobre las denuncias que la jerarquía eclesiástica viene haciendo de desviaciones doctrinales y prácticas en algunos sectores católicos, el Arzobispo de Madrid dice que la jerarquía ha denunciado y condenado públicamente las desviaciones y errores doctrinales y morales y los excesos disciplinarios que se han manifestado en estos años. En los casos concretos, cuando la jerarquía ha advertido signos de contumacia, ha llamado privadamente a los interesados y les ha invitado al estudio y la reflexión. Tengo que decir —afirma— que no pocas veces el procedimiento ha tenido su eficacia.

A la hora de tomar resoluciones prácticas se exteriorizan entre los Obispos españoles opiniones diversas y aún contrapuestas. Es un hecho innegable. ¿Dónde no lo es y cuándo no lo ha sido?, responde Monseñor Morcillo a la interrogante de qué consecuencias comportaría una hipotética "politización eclesiástica", y afirma: "Pero es también un hecho innegable que casi todos los acuerdos importantes de la Conferencia se han tomado por una tal mayoría de votos que no distaríamos mucho de la verdad si dijéramos que están refrendados por la unanimidad moral del Episcopado. Hablar de "partidos políticos eclesiásticos" es desconocer todo el profundo sentido y propósito de renovación e integración pastoral que alimentamos y vivimos los Obispos".

Analiza más adelante el Arzobispo de Madrid la aportación de España a la Iglesia universal y a la pregunta de que hasta qué punto la gestión de la jerarquía se ve presionada por una auténtica o aparente opinión pública, dice que el pueblo de Dios en España goza de buena salud. Por eso se admira y se alarma cuando oye voces disonantes. No se asusta de la renovación, sino de la subversión y, a veces, del tono y de la tendenciosidad de las voces que se alzan como renovadoras.

Los Obispos —añade— que ya tienen alguna experiencia, saben discernir muy bien entre lo que es razonable y digno de estudio y lo que sistemáticamente procede de ideologías de determinado signo. Saben, por ejemplo, que en ciertas materias se produce la reacción en cadena de seis u ocho grupos, siempre los mismos, diseminados en otras tantas ciudades de España. A veces, los conceptos y hasta las palabras denuncian la procedencia de una sola fuente. Lo más sensible es que ciertas publicaciones católicas, olvidándose del pueblo católico sano y de los caminos abiertos a la renovación legítima, prestan sus cajas de resonancia a esos pequeños grupos de presión.

Cara a la renovación, es opinión del Arzobispo de Madrid que hay que fomentar todo lo que es tradición viva y no rutina, todo lo que cala hondo en el alma del pueblo español según sus peculiaridades regionales. "Más en particular diría que hay que conservar y fortalecer la enseñanza religiosa en todos sus grados, la vida sacramental, la familia, la moralidad y el sentido apostólico. Y habrá que enriquecer este patrimonio con los valores sociales del Evangelio, demasiado apagados entre nosotros".

Después de analizar los temas relacionados con las inquietudes entre los sacerdotes con respecto a la naturaleza y ejercicio de su ministerio, al sentido de las contribuciones españolas al Sínodo previsto para el próximo otoño, termina con un consejo de pastor dirigido a los sacerdotes en el que, entre otras cosas dice: "En la comunión jerárquica, hecha de fe y de amor, estará Cristo siempre con nosotros. Con palabras de Cristo, les diría: ¿Por qué teneis miedo, hombres de poca fe?". "¿También vosotros quereis marcharos?".

IMPRESIONES Y COTIZACIONES DE BOLSA

Persiste la desgana

MADRID, 2. — (Pyresa). — En la segunda y última sesión de la semana, persiste en el mercado la desgana operatoria. El escaso dinero continúa dirigiéndose especialmente a los grupos eléctricos, construcción, inmobiliarias y siderometalúrgicos. Hemos de apuntar, sin embargo, la recuperación que se ha producido en los bancos, las mineras, los monopolios y los seguros.

Por corros, el bancario apunta las mejoras de Banesto, 20; Hispano y Vizcaya, 5; Santander e Ibérico, 2, y Mercantil, 1. Repiten cambio Fomento, General, Popular, Urquijo y Valencia. Exterior continúa cediendo hoy doce puntos.

En electricidad, sube Iberduero, 8; Sevillana, 7, y Viesgo, 5. Cantábrico, 5; Hidrola 4'25; Unión Eléctrica Madrileña, 3'50; Fecsa pequeñas y Leonesas, 2, y Fecsa grandes, 1. Repiten Fenosa, Cataluña y Reunidas.

En alimentación, mejoran Ebro, 15; Aguila, 2 y Azucarera, 1.

En mineras, mejora Felguera, 4 enteros, y repiten Ponferrada y Río Tinto.

En monopolios, Campsa sube 4 enteros y Tabacalera no cotiza.

En construcción e inmobiliarias las subidas correspondieron a Vallehermoso, 4; Urbis, 3, e Hidrocivil, 1. Cementos Alba e Inmobiliaria Metro repitieron cambio. Dragados sufrió la importante pérdida de 30 enteros.

En químicas repitieron Cros, Energías y Española de Petróleos. Retroceden enteros Petroliber, 17, y Explosivos, 1.

En siderometalúrgicas suben Santa Ana, 3; Material, 2; Auxiliar 1'25 y Finanzauto y Finanzauto y Servicios, 1. Altos Hornos repite cambio. Pierden puntos Nueva Montaña, 7, y Fasa, 5.

Del resto, anotaremos las subidas de Fénix, 7; Metro, 4; Galerías Preciados, 3 y Telefónica, 2.

COTIZACIONES

FONDOS PUBLICOS:

Interior 4 %, 110'25.
Exterior 4 %, 114.
Amort. 4 % enero 1950, 113'75.
Amort. 4 % novbre. 1951, 116.
Amort. 4 % junio 1953, 113'75.
Amort. 3'50 %, 107'50.
Amort. 3 %, 102'75.
Reconstr. Nacional, 110.
Renfe, 112.
Bco. Hipotecario —A, 101.
Bco. Hipotecario exentas, 109.
Cto. Local Interprov., 101.
Cto. Local lotes viejos, 103'75.
Cto. Local lotes nuevos, 99'75.

ACCIONES

BANCOS:

Aragón, 1.023.
Exterior, 538.
Central, 1.406.
Banesto, 1.130.
Fomento, 388.
G. Comercio, 924.
Ibérico, 901.
Hispano, 1.173.
Mercantil, 872.
Popular, 1.148.
Valencia, 2.005.

ELECTRICAS:

Leonesas, 99.
R. Zaragoza, 108.
Fecsa-grandes, 269.
Fecsa-pequeñas, 272.
Fenosa, 196.
Cantábrico, 176.
Hidrola, 249.
Iberduero, 329.
Sevillana, 247.
Eléctrica Madrileña, [illegible]

ALIMENTACION:

Aguila, 268.
Azucarera, 160.
Ebro, 880.

CONSTRUCTORAS:

Hidro Civil, 83.
Dragados, 785.

INVERSION MOBILIARIA:

Urbis, 348.
Inversiones, 598.
Vamosa, 125.
Nuvofondo, 1.800'18.

MINERAS:

Río Tinto, 270.
Felguera, 92.
Ponferrada, 238.

MONOPOLIOS:

Campsa, 221.

NAVEGACION:

Naval ordinarias, 91.
Transmediterránea, 200.

QUIMICAS:

Aragonesas, 179.
Explosivos, 323.
Hidro Nitro, 70.
Petróleos, 600.
Resineras, 228.

SIDEROMETALURGICAS:

Altos Hornos, 98.
Auxiliar F. C., 100.
Española del Zinc, 118.
Fasa, 305.
Macosa, 112.

TELEFONIA Y RADIO:

Telefónica, 232.

TEXTILES:

Fefasa, 73'50.
Sniace, 125.

SEGUROS:

Unión y Fénix, 1.412.

(Información facilitada por el Banco de Valencia, de Castellón).

FIRMEZA Y MAS NEGOCIO

BARCELONA, 2. — (Cifra). — En la segunda y última sesión de la semana en Bolsa, no hubo tanta concurrencia aunque el negocio fue más nutrido y firme que días pasados. Se caracterizaron los cambios por su firmeza y ganancia de posición en el corro de acciones, principalmente en valores eléctricos, siguiendo bancarios y locales, si bien las diferencias no fueron exageradas. En los otros corros con pequeñas variaciones.

MERCADO MUY FIRME

BILBAO, 2. — (Cifra). — La sesión bursátil de hoy, que, por cierto, cierra la tanda semanal, se ha mostrado muy firme, sobre todo en lo que respecta a los valores eléctricos, que se han destapado con alzas generales de mucha importancia, encabezando las plusvalías Iberduero y Madrileña que ganan ocho enteros. En este grupo se ha operado con muchísima fluidez.

Los valores bancarios, bien dispuestos. La "vedette" ha sido el Banesto, que mejora treinta y cinco enteros. La nota discordante ha corrido a cargo del Guipuzcoano, que cede quince puntos.

Las siderúrgicas, irregulares, y las industriales, bien dispuestas en conjunto y sin grandes alteraciones.

Quedaba la Bolsa al cierre con muchísimo dinero para todo el corro eléctrico, para buen número de siderúrgicas y para la cual totalidad del corro industrial.

La estancia del Caudillo en Galicia

Viene de la primera

coto salmonero de Monte Porreiro, en el río Lerez, en el que hasta poco después del mediodía se entregó a la pesca del salmón. Tanto a su llegada como a su regreso a Santiago, el paso del Caudillo por la zona del barrio del Burgo y por la avenida de Buenos Aires ha sido acogido con visibles muestras de respeto, afecto y simpatía por parte de los pontevedreses que a aquellas horas transitaban por los indicados lugares.

UN GESTO DEL PERSONAL DEL HOSTAL DE LOS REYES CATOLICOS

SANTIAGO DE COMPOSTELA, 2. — (Cifra). — Por coincidir la estancia del Jefe del Estado y su esposa, en el Hostal de los Reyes Católicos, el día primero de abril, trigésimo aniversario de la paz de España, el personal de dicho establecimiento quiso testimoniar a Sus Excelencias la adhesión con motivo de dicha efeméride.

El director del hostal, D. Ricardo Ruz Pintos, y una representación del personal, les hicieron entrega, en un acto íntimo, de un recuerdo con la siguiente dedicatoria:

"La dirección y personal del Hostal de los Reyes Católicos a SS.EE. el Jefe del Estado y señora, en prueba de adhesión al coincidir su estancia con la conmemoración del 30 aniversario de la fecunda paz española. Compostela, primero de abril de 1969".

Acompañaron a Sus Excelencias durante dicho acto, el Gobernador Civil de La Coruña, D. Prudencio Landín Carrasco y señora; D. Ricardo Catoira Garaboa, Secretario de la Segunda Jefatura de Intendencia de la Casa Civil; el coronel D. Angel Pages, ayudante de campo de Su Excelencia y D. Max Borrell.

Sus Excelencias agradecieron esta prueba de afecto, conversando por espacio de unos minutos con el director y personal que le acompañaba.

Estamos construyendo...

Viene de la primera

rayar que ademas de ser hay que estar en las filas del Movimiento con todas las consecuencias. Expuso la línea política a seguir actualmente en la provincia.

A continuación fue leído el informe realizado por la Ponencia del Consejo Provincial al libro blanco del Ministerio de Educación y Ciencia.

DISCURSO DE RODRIGUEZ DE VALCARCEL

Intervino seguidamente el Vicesecretario General del Movimiento, señor Rodríguez de Valcárcel, quien comenzó haciendo presente su gratitud. En su exposición, entre otras cosas, dijo: "Estamos construyendo en estos momentos una gran plataforma que posibilita al 18 de julio para estar presente en el futuro. Esa es la gran tarea que estamos intentando desarrollar. De cómo construyamos esta plataforma dependerá el futuro".

Glosó después el concepto de la responsabilidad y pasó a ocuparse de la Ley Orgánica del Estado, Ley Orgánica del Movimiento y Estatuto Orgánico del Movimiento, comentando ampliamente dicho Estatuto. Destacó dos aspectos fundamentales, uno de orden ideológico y otro morfológico. Respecto a la ideología esencial del Movimiento la sintetizó en la trilogía, unidad nacional, dignidad del hombre y justicia social, puntos esenciales que desarrolló con amplitud. En cuanto a los motivos morfológicos, destacó la participación, el asociacionismo, la representatividad, que también glosó con singular acierto y claridad.

"Al Movimiento —dijo— le corresponde promover la vida política del país". Habló de la juventud, a la que hay que convocar. Asimismo habló de la ejemplaridad, manifestando que ha de haber una perfecta sintonía entre lo que se habla y lo que se hace. Al enjuiciar la nueva etapa del Movimiento manifestó que se convoca a una tarea en la que se construye la patria. "Vamos —dijo— a llamar a todos los hombres de buena voluntad. Será un movimiento de corazones puesto al servicio de España".

COLOQUIO

Después de esta intervención se abrió un diálogo en el que varios consejeros hicieron preguntas al Vicesecretario General sobre el momento político. El señor Rodríguez de Valcárcel respondió puntualizando con toda claridad interesantes ideas.

Asimismo también hizo uso de la palabra el Inspector Nacional de la Vieja Guardia, señor Pinilla, quien se ocupó del momento actual de su Departamento, que es el de estar al día de la política nacional.

Igualmente habló el Sub-Jefe Provincial, señor Andújar, quien hizo presente la satisfacción del Consejo por la presencia del Vicesecretario General e informó sobre las actividades de los Consejos Locales y equipos de Acción Política local. También expuso el problema vital de Almería, que es el agua, y solicitó el apoyo del Consejo Nacional del Movimiento para solucionarlo.

Para cerrar la reunión de nueve hizo uso de la palabra el Vicesecretario General, que glosó diversas intervenciones sobre proselitismo y acción política. Manifestó que acogía la gran aspiración de Almería, que es el agua y que entra dentro de una auténtica justicia social. Dio por último las gracias por la acogida que se le había dispensado y mostró su satisfacción por esta reunión.

Al final fue cantado el "Cara al Sol", dando los gritos de ritual el Vicesecretario General del Movimiento.

Robó nada menos que la calavera de su suegra

SEVILLA, 2. (Pyresa). — La policía sevillana ha detenido a Francisco Muñoz Villar, albañil, avecindado en el polígono de San Pablo, de esta ciudad, que ayer, acompañado de sus cuñados, Víctor y Florencio Sotillo López, y, al parecer, víctimas los tres de una fuerte intoxicación etílica, robó, de un nicho-osario del cementerio sevillano de San Fernando, la calavera de su suegra, Dña. Juana López Andrades, fallecida hace unos años y cuyos restos habían sido exhumados ayer en la sepultura que los guardaba, para ser colocados en el antes aludido osario.

Francisco Muñoz llevó los restos de su madre política a su casa, depositándolos sobre un armario, donde fueron encontrados por la policía, que asimismo instruyó la oportuna diligencia, procediendo a la detención del autor del macabro robo.

Los desfiles procesionales...

Viene de la anterior

GRAN BRILLANTEZ EN GRANADA

GRANADA, 2. (Pyresa). — Este año está revistiendo gran brillantez la Semana Santa granadina. La decantada tradición de los desfiles procesionales de las Cofradías de Granada, ha provocado el que se superen las cifras de visitantes de los años anteriores porque, además de estar cubiertas las 7.000 plazas hoteleras de la capital, hay que considerar la diaria afluencia de visitantes, que en autocares llegan a la capital. Hoy han sido 50 los autocares, muchos de ellos eran de Madrid y otros de Toledo, Jaén, Valencia, Alicante, Murcia y Córdoba. El tiempo está acompañando mucho y ésto permite que se concentren miles de personas en los lugares donde el paso de las procesiones adquiere mayor belleza. Esta noche ha correspondido el mayor tipismo a cualquiera de las calles albaicinesas o veredas del Sacromonte, desde donde se ha podido seguir el paso del Cristo de los Gitanos por entre las hogueras que los calés prenden a las puertas de las cuevas sacromontanas.

El Ministro de Comercio, D. Faustino García Moncó, ha presenciado el paso de algunas Cofradías, pues, como todos los años, pasa la Semana Santa en Granada. El Vicealmirante Martell Iniegra participó en el desfile de la Cofradía de Nuestra Señora del Rosario, en representación del Ministro de Marina. En total, han desfilado hoy cuatro Cofradías.

Taurinas

LA FERIA DE JEREZ DE LA FRONTERA

JEREZ DE LA FRONTERA, 2.— (Pyresa). — La empresa Pepe Belmonte ha dado a conocer los carteles de feria y domingo de Resurrección.

Son los siguientes:

DOMINGO DE RESURRECCION: Novillos de Pío Halcón Sánchez Pastor para Manuel Rodríguez, Marcelino y Rafael Torres.

DOMINGO 4 DE MAYO: Toros de Fermín Bohórquez para Antonio Ordóñez, Rafael de Paula y Angel Teruel.

DIA 2: Corrida de arte del rejoneo. Seis toros de Carmen González para Angel Peralta, Rafael Peralta, Fermín Bohórquez, Antonio Vargas, José María Lupi y Maldonado Cortés.

DIA 3: Seis toros de D. Pedro Domecq para Paco Camino, Paquirri y Miguel Márquez.

DIA 4: Seis toros de Salvador Domecq para Miguelín, Diego Puerta y Santiago Martín "El Viti".

La primera representación de la Pasión de Ulldecona en Madrid

MADRID, 2. (Pyresa). — A las diez y media de la noche finalizó la primera de las tres funciones programadas en el Teatro de la Zarzuela, de Madrid, por la Pasión de Ulldecona. El éxito ha sido total para estos doscientos actores que representan el drama sacro desde hace 15 temporadas. Público y crítica se mostraron complacidos de la interpretación que de la pasión y muerte de Nuestro Señor Jesucristo hacen estos actores. Asistió a la representación el Jefe Nacional de Educación y Descanso señor Castro Villacañas.

La citada Obra Sindical patrocina las representaciones en el Teatro de la Zarzuela.

El público, puesto en pie, en el último cuadro, el de la Ascensión del Señor, obligó a salir a escena a los actores.

(c) Ministerio de Cultura 2007

:: NOTICIAS DEL EXTRANJERO :: NOTICIAS DEL EXTRAN::

Los restos de Eisenhower recibieron sepultura en Abilene (Kansas)

Asistieron a la ceremonia el Presidente Nixon y el ex-Presidente Johnson

WASHINGTON. — En la catedral de Washington se han celebrado solemnes exequias fúnebres por el alma del expresidente Eisenhower,y a las que han asistido dieciocho jefes de Estado y otras muchas personalidades y delegaciones. Como representante del Caudillo y al frente de una delegación española asistió el teniente general D. Juan Castañón Mena, jefe de la Casa Militar de S.E. En la foto, el teniente general Castañón acompañado del Sr. Oyarzábal, del Ministerio de Asuntos Exteriores, orando ante el féretro con los restos del ilustre soldado. — (Foto UPI-CIFRA)

WASHINGTON, 2. (Efe).—Todos los familiares del extinto general Eisenhower estarán presentes en el entierro menos su hermano menor, Milton, que se encuentra en el hospital de Walter Reed sometido a un examen médico y a una cura de reposo.

Milton Eisenhower fue llevado al citado hospital militar el lunes por la tarde, al sufrir un desmayo antes del funeral oficial, y aunque primero se dijo que había sufrido un colapso, los doctores del Walter Reed aún no han revelado la causa de su internamiento.

Dentro de seis meses la granja de los Eisenhower en Gettysburg (Pensylvania), pasará a ser administrada por el patrimonio nacional y abierta al público como monumento histórico.

Los Eisenhower donaron la granja donde el ex-presidente vivió a partir de 1961 al Gobierno en 1967, y éste concedió a la viuda seis meses más de residencia en ella después de la muerte de Ike.

LA CEREMONIA DEL ENTIERRO

WASHINGTON, 2. (Efe). — A las 16,00 GMT fue bajado del tren el féretro con los restos mortales de Dwight Eisenhower e iniciado el último recorrido desde la estación de Abilene al lugar del enterramiento.

El Presidente Nixon y su esposa Pat, e hija Tricia, estuvieron presentes en ese momento y posteriormente presidieron la comitiva junto con los familiares del General en coches cubiertos.

El General Linton Boatwright, del Ejército de Tierra con destino a Kansas, actuó de comandante de las tropas de los tres Ejércitos que rindieron el último homenaje al que fue General de cinco estrellas, la máxima graduación militar en Estados Unidos, en su ciudad de juventud.

A pesar de que se anunció la presencia en Abilene del ex-presidente Johnson al iniciarse la procesión desde la estación, aún no se encontraba presente.

El himno "Saludo al Jefe" fue entonado tres veces en las ceremonias de hoy en Abilene (Kansas).

El ataúd metálico donado por el Gobierno, fue colocado en un catafalco situado en la entrada del edificio biblioteca-museo de Eisenhower para un breve responso final.

El fuerte viento reinante quitó en un momento la bandera norteamericana que cubría el ataud que fue repuesta enseguida por la guardia de honor.

El ex-presidente Johnson llegó a tiempo para la despedida final y se colocó al lado de la familia.

"Yo soy la resurrección y la vida...", comenzó su oración fúnebre el pastor Robert Mac Askil, de Guettysburg (Pensylvania).

De nuevo el viento retiró la bandera de barras y estrellas del féretro de Eisenhower y dos "marines" fueron colocados para sujetarla hasta el final del funeral.

Las campanas del "Lugar de la Meditación" comenzaron a tañer de nuevo al término de las oraciones fúnebres y el ataud con los restos del 34 Presidente norteamericano inició, en manos de soldados, su recorrido final hasta el sepulcro.

Ike Eisenhower, oriundo de Tejas, vivió en Abilene (Kansas) hasta 1911, cuando a la edad de 21 años ingresó en la Academia Militar de West Point. Después, regresó en varias ocasiones a la ciudad, una de ellas, al término de la Segunda Guerra Mundial, cuando fue más admirado por su pueblo como "héroe" de guerra.

Por primera vez en los cinco días de ceremonias y duelo por la muerte de Eisenhower, fue tocado el Himno Nacional norteamericano cuando el féretro traspasó las puertas de entrada en la capilla donde reposarán sus restos.

El cuerpo de Eisenhower reposará al lado del de su hijo, David, muerto en la infancia.

"Yo vengo del corazón de América...", dijo una vez Dwight David Eisenhower. "Al corazón de América el General retornó hoy", dijo el Rvdo. Dean Miller, de California, al término de la ceremonia religiosa.

21 cañonazos fueron el adiós militar al General Ike Eisenhower.

El Presidente Nixon, su esposa e hija se despidieron de la viuda y familiares de Eisenhower y partieron con destino a Key Biscayne (Florida) para unas vacaciones de Semana Santa y Pascua. El ex-presidente Johnson marchó también con rumbo desconocido.

PABLO VI: «Sufre la Iglesia por la opresora falta de libertad en muchos países del mundo»

Viene de la primera

amara valde", como suspira con lírica emoción la liturgia, podemos añadir dos consideraciones.

La primera, como es nuestra costumbre en estos familiares encuentros semanales, nos lleva a las enseñanzas del Concilio. Se ha hecho justamente notar que el Concilio ha difundido en la Iglesia y en el mundo una ola de serenidad y de optimismo, un cristianismo amigo de la vida, de los hombres, de los mismos valores terrestres, de nuestra sociedad, de nuestra historia. Podríamos casi ver en el Concilio una intención de hacer aceptable y amable el cristianismo, un cristianismo indulgente y abierto, despejado de todo rigorismo medieval y de toda interpretación pesimista sobre los hombres, sus costumbres, sus cambios y sus exigencias.

Esto es cierto. Pero tengamos mucho cuidado. El Concilio no ha olvidado que la Cruz es el centro del cristianismo. También el Concilio guarda una rigurosa fidelidad a la palabra de Can Pablo: "Que no resulte vana la Cruz de Cristo, ut non evacuetur Cruz Caristi" (I Corintios, 1, 17). También el Concilio, como el Apóstol, se ha dicho a sí mismo: "Que nunca entre vosotros me precie de saber cosa alguna, sino a Jesucristo, y este Crucificado" (I Corintios, 2, 2).

Podremos recordar que las grandes líneas teológicas, místicas y ascéticas de la asociación de los fieles a la Pasión del Señor, recorren las páginas de los documentos conciliares. Véanse, por ejemlpo, las de la gran constitución dogmática sobre la Iglesia, Lumen Gentium, (n. 7, 8, 11, 34, 49...), baste esta cita: "Así como Cristo realizó la obra de la redención en la pobreza y en la persecución, así también la Iglesia es llamada a hacer lo mismo para comunicar a los hombres los frutos de la salvación". (Id n. 8).

Y aquí se presenta a nuestro espíritu una segunda consideración, que deriva de la primera, es decir de la relación que existe entre Cristo paciente y su Iglesia, entre la cabeza y su cuerpo místico, entre el Evangelio de la Pasión del Señor y la historia dolorosa de la Iglesia. La Pasión del Señor —digámoslo brevísimamente— se refleja en la Iglesia no sólo por el testimonio que ésta da a su predicación y con su doctrina; no sólo por la imitación que el ejemplo heroico y magnánimo de Cristo influye sobre los cristianos y les induce a seguirlo (Cfr. Abelardo); no sólo por la comunicación sacramental que aplica a todo fiel la asimilación mística con la Muerte y la Resurrección del Señor (Cfr. Romanos 6, 3); sino que en cierto modo se renueva, se reproduce, se repite. Y no sólo en cada seguidor de Cristo individualmente (Cfr. Colosense 1, 24. "Yo voy completando, escribe San Pablo, en mi carne lo que falta a los sufrimientos de Cristo"), sino en la Iglesia entera considerada como comunidad, como conjunto de miembros de Cristo, como vida prolongada por El en la historia, en la cual se perpetua.

Se perpetua y dura todavía. Y en esta conmemoración pascual la Iglesia, más que en cualquier otro momento, toma conciencia de sus propios dolores, los saborea, los padece, los acepta humildemente y trata de santificarlos y de sacar de ellos el documento de su identidad con Cristo Nuestro Señor y Maestro, de su amor deseoso de fundir las propias penas con las del Crucificado (Cfr. el tema dominante del "Stabat Mater") y de convertir las propias humillaciones y las propias derrotas en méritos de penitencia, de purificación, de redención, de mayor virtud, de mayor valentía, de mayor esperanza.

Es así, ¿sufre hoy la Iglesia?. Hijos, hijos queridísimos, sí. Hoy la Iglesia registra la prueba de grandes sufrimientos. ¿Pero cómo?. ¿Después del Concilio?. Sí; después del Concilio. El Señor nos somete a prueba.

Sufre la Iglesia —bien lo sabeis— por la opresora falta de libertad en muchos países del mundo. Sufre ante el abandono, por parte de muchos católicos, de la fidelidad que la tradición secular le merecería y el esfuerzo pastoral, lleno de comprensión y de amor, le debería obtener. Sufre; sobre todo, por la insurrección inquieta, crítica, indócil y demoledora de tantos hijos suyos, los predilectos —sacerdotes, maestros, seglares dedicados al servicio y al testimonio de Cristo viviente en la Iglesia viva—, contra su íntima e indispensable comunión, contra su institucional existencia, contra su norma canónica, su tradición, su interior cohesión, contra su autoridad, insustituible principio de verdad, de unidad y de caridad; contra sus mismas exigencias de santidad y de sacrificio (Cfr. Boyer, la de Composition du Catholicisme, 1968), sufre por la defección y por el escándalo de ciertos eclesiásticos y religiosos que crucifican hoy a la Iglesia

Queridísimos hijos. No nos negueis vuestra solidaridad espiritual y vuestra oración. No os dejeis llevar del miedo, del desaliento, del escepticismo, y mucho menos del mimetismo que hoy, mediante la sugestión de los medios de información social, hace estragos en muchos espíritus débiles e impresionables y algunas veces también entre espíritus fuertes y jóvenes. Debeis sufrir y amar con la Iglesia. Obrad y esperad con ella. Y os sirva para ello de consuelo nuestra Bendición Apostólica, con el mejor y más gozoso augurio pascual."

SUCESOS : SUCESOS

18 muertos en una explosión de gas en una mina japonesa

Catástrofe aérea cerca de Cracovia

SAPPORO (Japón), 2 (Efe-Reuter).— Una explosión de gas se ha registrado en la mina de carbón de Yubetsu, y ha provocado un hundimiento que ha atrapado a veinticinco mineros.

Se desconoce, por el momento, si se han producido desgracias personales.

18 MINEROS MUERTOS

SAPPORO (Japón), 2. (Efe-Reuter).— Dieciocho mineros han muerto al producirse una explosión de gas en las minas de carbón de Yubetsu, una de las más importantes de Japón.

La policía ha informado que veintisiete mineros que se encontrban en el pozo consiguieron salir y han sido trasladados a un hospital.

La explosión se produjo a unos tres kilómetros de la boca de un pozo en el que tabajaban cuarenta y tres hombres.

Yubetsu es una de las minas de carbón más antiguas del país y en la actualidad trabajan seiscientos dieciséis hombres en varios pozos.

VEINTIDOS CADAVERES RESCATADOS EN LA CATASTROFE DE MEXICO

BARROTERAN (México), 2. (Efe).— A lo largo del día de ayer se pudo confeccionar la lista total de mineros sepultados en la mina Guadalupana, que arroja una cifra de ciento cuarenta y ocho, de los que ya han sido rescatados veintidós cadáveres

Las cifras oficiales rebajan la magnitud del siniestro, ya que hasta ahora se calculaba en ciento sesenta y dos el número de víctimas.

Los técnicos tienen la certeza completa de que ningún trabajador podrá ser sacado con vida.

51 PERSONAS MUERTAS EN ACCIDENTE AEREO

VIENA, 2. (Efe).— Según noticias recibidas de Varsovia, se ha producido una catástrofe aérea, esta tarde, cerca de Cracovia, pereciendo cincuenta y una personas.

De momento se ignoran más detalles.

De Gaulle en Washington

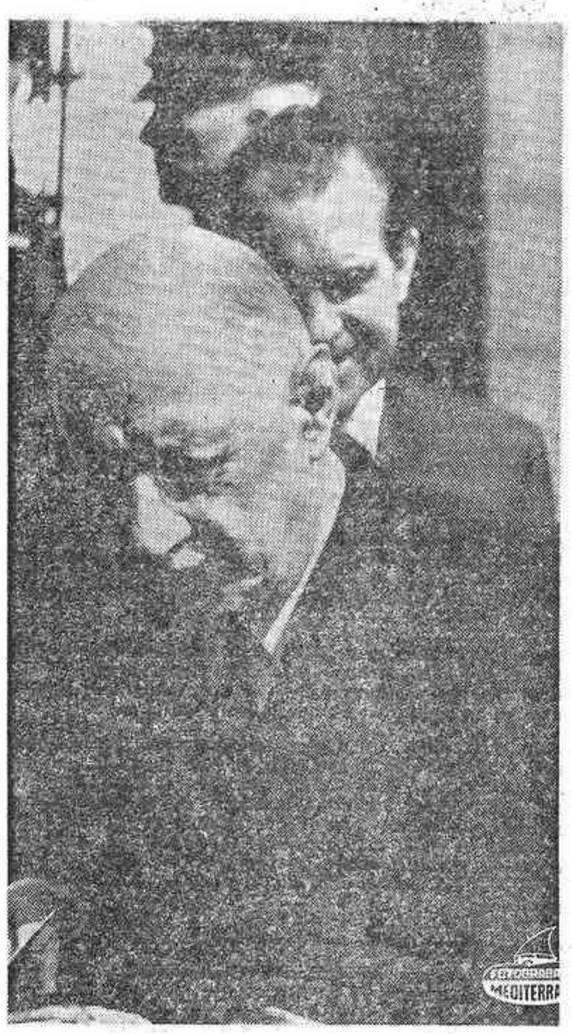

WASHINGTON. — Con ocasión del viaje del Presidente De Gaulle a EE.UU. para asistir a los funerales por Eisenhower, el Presidente francés aprovechó su estancia para sostener una entrevista con el Presidente Nixon. En la fotografía, De Gaulle en el momento de salir de la Casa Blanca después de la reunión, que duró una hora aproximadamente. — (Telefoto UPI-CIFRA)

Se restablece la censura de prensa en Checoslovaquia

A la policía se la dota de nuevo armamento y se la refuerza con unidades del ejército

Excusas de Praga a Moscú por los sucesos anti-soviéticos del pasado día 28

VIENA, 2. (Efe). — El Gobierno checoslovaco ha decretado hoy el restablecimiento de la censura de prensa, según un comunicado difundido por Radio Praga.

Después de un Consejo de Ministros, un portavoz del Gobierno ha informado que se habían dado excusas por los sucesos ocurridos el 28 de marzo en Checoslovaquia.

También se ha decidido dotar a la policía de nuevo armamento, así como reforzarla con unidades del Ejército.

PRAGA PIDE EXCUSAS A MOSCU

VIENA, 2. (Efe). — Según los círculos políticos vieneses, la inesperada visita a Praga del viceministro soviético de Relaciones Exteriores, Wladimir Semionov, ha servido para reactivar al Presidium checoslovaco y al Gobierno Federal de Praga animándoles a adoptar las medidas represivas que hoy hace públicas el gabinete de Oldrich Cernik.

El Gobierno Federal ha pedido excusas al Kremlin por las manifestaciones antisoviéticas de la plaza de San Wenceslao, de Praga, asegurando a Moscú la indemnización total por los destrozos causados en las oficinas de Zaeroflot, de la línea aérea rusa, así como por los desperfectos de otros actos de violencia contra vehículos militares y banderas soviéticas. El Gobierno Federal ha ordenado al ministro del Interior que acelere cuanto sea posible la detención de los culpables de transgresiones punibles, a fin de que puedan ser rápidamente sometidos a procedimiento por el fiscal general.

En la declaración gubernamental de hoy, consta además una petición al país rogando a los ciudadanos que contribuyan a impedir que surjan situaciones que puedan desembocar en nuevas tensiones políticas.

DEPURACION EN ESLOVAQUIA

VIENA, 2. (Efe). — Adquiere hoy mayor relieve como figura central de la crisis checoslovaca —a juicio de los informadores austriacos— la personalidad de Gustav Husak, jefe del partido comunista eslovaco. Husak ha iniciado la depuración de los mandos en Eslovaquia después del viaje a Bratislava del dirigente soviético Arwid Teltsche, presidente de la comisión de control del partido comunista de la URSS.

El ideólogo más caracterizado del comunismo eslovaco, profesor Nirosiav Kosy, ha sido apartado de sus cargos y más de cincuenta altos funcionarios del partido eslovaco han sido destituidos por Husak. El profesor Kosy fue acusado de "oportunismo derechista".

Ha sido corregido el rumbo espacial del «Mariner VII»

WASHINGTON, 2. — (Efe). — El rumbo del laboratorio espacial "Mariner VII" que se dirige hacia Marte fue corregido hoy, por orden del control remoto desde la central espacial de Pasadena, California, maniobra que se ha efectuado sin mayores inconvenientes.

El "Mariner VII" pasará por encima de uno de los polos del "planeta rojo" el 4 de agosto próximo. Se había desviado ligeramente de su trayectoria, razón por la que se efectuó el debido reajuste.

EL "APOLO X" TRANSMITIRA T.V. EN "VIVO COLOR"

WASHINGTON, 2. — (Efe). — Las primeras transmisiones directas desde distancia lunar para la televisión en "vivo color", se harán durante el vuelo de la nave espacial "Apolo X" que el 18 de mayo será lanzada desde Cabo Kennedy con tres astronautas a bordo para cumplir un vuelo de circunvalaciones alrededor del satélite durante 63 horas.

Condena de Israel

Viene de la primera

francés, Armand Berard, en vez de la embajada francesa.

No obstante, dado que las cuatro potencias no han hecho anuncio de sus proyectos para iniciar las consultas a nivel de la ONU, pueden libremente cancelar la reunión proyectada sin hacer ningún anuncio al respecto. Algunos círculos informativos han dicho que las conversaciones fueron fijadas para el pasado lunes, pero fueron aplazadas debido a las honras fúnebres del ex presidente Eisenhower. La unidad de las grandes potencias se escindió anoche cuando el Consejo de Seguridad con una votación de 11-0, aprobó una resolución afro-asiática condenando las incursiones aéreas israelíes contra las ciudades y aldeas jordanas, advirtiéndose a Israel que su repetición podría conducir a «medidas más efectivas» por el Consejo, significando con ello sanciones diplomáticas económicas o incluso, militares.

Los Estados Unidos e Inglaterra mantuvieron que la actividad de los guerrilleros, citada por Israel como motivo de sus incursiones, debe ser condenada junto con los ataques israelíes. Colombia y Paraguay, se les unieron, absteniéndose.

La Unión Soviética y Francia, votaron la resolución adoptada por Jordania, en la cual se decía que las medidas debían haber incluido ya sanciones inmediatas contra Israel.

ITALIA

► Fingió un robo para que el marido no saliera de casa por la noche

ROVIGO (Veneto), 2. — (Efe). — Una joven esposa que no le gustaba quedarse sola por la noche en la casa mientras el marido salía con los amigos, inventó un robo para obligar al esposo a que se quedara a acompañarla.

Se trata de María Moretti, de 21 años de Concadirame, provincia de Rovigo, quien al regreso del marido contó que mientras estaba viendo la televisión llamaron a la puerta, al abrir se encontró frente a un hombre enmascarado y armado que le exigió todo el dinero que guardaba en la casa. La mujer añadió que había conseguido escapar y encerrarse en el dormitorio. A sus gritos, el ladrón escapó. La falsa historia fue descubierta por la policía durante la interrogación. Fue denunciada por simulación de robo.

(c) Ministerio de Cultura 2007

Pero un mal negocio para los escritores británicos

11.500 bibliotecas públicas en Gran Bretaña, con 95 millones de ejemplares

Una tercera parte de la población está inscrita en ellas, y hace uso de sus servicios

LONDRES, 2. (Crónica del corresponsal interino de PYRESA). — Hace unos días, en el Parlamento británico se escuchó —sin gran esperanza de que se le fuese a prestar atención— a la voz de los escritores, que se consideran injustamente tratados por las bibliotecas públicas. No es la primera vez que se saca a relucir en la Gran Bretaña el problema de como compensar a los escritores por los libros que las bibliotecas públicas prestan a los lectores, quienes, naturalmente, prefieren leer el libro gratis que comprarlo.

En la Gran Bretaña hay una excelente red de bibliotecas públicas, aparte de las grandes bibliotecas de instituciones docentes o de museos, como la gigantesca del museo británico de Londres (con más de siete millones de volúmenes) o la universitaria de Cambridge (con 4 millones). Las bibliotecas públicas proporcionan servicio en 11.500 puntos del país, y su fondo de libros pasa de los 95 millones de ejemplares.

Si consideramos que casi una tercera parte de la población total del Reino Unido está inscrita en bibliotecas públicas, y que hace uso de estas con frecuencia, es explicable que los autores tratan de que, de algún modo, se les compense por los libros que no venden porque las bibliotecas los prestan. El servicio de bibliotecas es totalmente gratuito, y cada vez que se sugiere la posibilidad de cobrar algo a los lectores, se organiza una gran polémica en la que salen perdiendo los autores.

En esta ocasión ha vuelto a ocurrir lo mismo. Un diputado laborista, Mr. Whitaker, representante del Distrito de Hampstead, Londres, en el que vive un buen número de escritores y artistas, sostuvo el jueves pasado en los Comunes que no hay derecho a que sean los escritores quienes, en realidad, subvencionen a las bibliotecas públicas. En ese sentido, dijo Mr. Witaker, los escritores están en inferioridad de condiciones respecto de compositores y dramaturgos, cuyas obras están más protegidas desde hace mucho tiempo.

PENURIA DE LOS ESCRITORES

El diputado señalo que, según una encuesta realizada últimamente, cinco sextas partes de los escritores británicos ganan menos de 1.000 libras esterlinas al año, y algunos de ellos tienen que malcomer y vivir miserablemente con el equivalente a 240 pesetas a la semana (30 chelines).

Ese enorme servicio de bibliotecas existentes en la Gran Bretaña ha incrementado sus préstamos de libros en un 40 por ciento durante los diez últimos años.

Los escritores —dijo Mr. Whitaker— estiman que su caso merece que se les haga justicia. No quieren, señaló, que se grave a las bibliotecas o se reste ayuda a otras artes para compensarlos, pero el Gobierno tendria que encontrar alguna solución.

La Ministro encargada de las artes, Miss Jennie Lee, contestó al portavoz de los escritores, sin darle muchas esperanzas. Reconoció las buenas razones de Mr. Witaker, señalando por su cuenta que las bibliotecas británicas compran el 80 por ciento de los libros encuadernados que se venden en el país, y de ahí que se haya sugerido que con sólo aumentar en 6 peniques el precio de los libros encuadrenados, se obtendrian 1.500.000 libras esterlinas más al año, que podrian revertir a los autores.

Pero Miss Lee no ve por ahora ningún plan viable. Señaló que los bibliotecarios temen que un encarecimiento de los libros provocaria una reducción de las compras. Por otra parte, las autoridades locales —que son quienes controlan las bibliotecas públicas— se niegan a cobrar a los lectores por el préstamo de libros, ya que ello se reflejaria en el indice de los impuestos municipales, que ya son muy elevados.

En consecuencia, dijo la Ministro, sólo quedaría la posibilidad de que Hacienda directamente, ayudase a los escritores, o de que se reformen las leyes sobre propiedad intelectual.

PROYECTO DE AYUDA

Dijo Miss Lee que su departamento ministerial está recogiendo las opiniones de autoridades locales, bibliotecarios y dirigentes del consejo de las artes, entidad que canaliza las subvenciones estatales, para formular un proyecto de ayuda a los escritores. .

Pero, añadió, si bien es acertado decir que debe encontrarse solución al problema, sería erróneo por su parte decir que el proyecto tiene tal prioridad sobre todos los demás que pueda pensarse en su aplicación en un futuro inmediato.

Los electores de Mr. Whitaker en Hampstead tendrán que esperar. Y ellos no son los que están en peor situación, ya que para ser escritor residente en Hampstead, se supone que se tienen unos ingresos bastante saneados. Pero la mayoria de los escritores británicos tendrán que escribir en las horas libres que les dejen otras ocupaciones más rentables. Aunque, la verdad sea dicha, tampoco los podría liberar de esa situación una contribución sobre los libros prestados por las bibliotecas públicas.

U.S.A. SIGUE CON ATENCION EL DESARROLLO DEL IX CONGRESO DEL PARTIDO COMUNISTA CHINO

Se cree que podría señalar el final de la «revolución cultural» y establecer una apertura de Pekín hacia una convivencia con el mundo exterior

NUEVA YORK, 2. — (Del corresponsal de PYRESA, Guy Bueno). — Con extraordinario interés está siguiendo actualmente la administración nixoniana la celebración del IX Congreso del Partido Comunista chino, demorada durante ocho años, y del que se espera una nueva constitución, un nuevo Comité Central y, posiblemente, una nueva administración central capaz de controlar las organizaciones del partido a lo ancho y largo del inmenso territorio.

La importancia de este congreso —visto desde aquí— estriba en que en opinión de los sinologistas de Washington, el gran cónclave podría señalar la conclusión de los tres años tumultuosos de la "revolución cultural" y, en esa misma medida, conducir al régimen de Pekín a encaminar por fin sus pasos por veredas de convivencia con el mundo exterior.

ESPERANZA: MEJORAR LAS RELACIONES

El propio Ministro de Asuntos Exteriores norteamericano, William Rogers, ha expresado ahora su esperanza de que el congreso de Pekín "pueda producir la formulación de nuevas políticas" capaces —apuntó— de conducir a mejores relaciones entre Estados Unidos y China. Y no puede dudarse de que la administración nixoniana abriga hoy la esperanza de que el programa político que adopte el congreso comunista chino permita el retorno a la estabilidad al interior del continente amarillo, en suficiente medida como para que, después de dos décadas de creciente hostilidad, Pekín y Washington puedan reanudar por lo menos el diálogo. El asesor especial del Presidente Nixon en materia de seguridad nacional, Dr. Henry Kessinger, está reconsiderando ahora fundamentalmente la política estadounidense frente a China a la luz de las noticias que llegan del noveno congreso del partido comunista chino, manifestándose abiertamente en esferas gubernamentales que las recomendaciones que el Dr. Kissinger hará al Presidente, se basarán sobre el resultado del cónclave comunista, a la vez que se da curso a la esperanza de que dicho resultado sea favorable al inicio de una fase —sin duda larga y difícil— de relaciones crecientemente mejores entre ambos países.

DESARROLLAR EL DIALOGO

En el supuesto de que la "revolución cultural" llegue realmente ahora a su conclusión y que una nueva era de estabilidad logre establecerse lo suficientemente en China, como para que Pekín pueda tomar en consideración un acercamiento a Washington, el Presidente Nixon estaría claramente dispuesto a explotar al máximo semejante coyuntura. En unas declaraciones facilitadas días atrás por el Secretario de Estado al comité senatorial de Relaciones Exteriores, el señor Rogers aseguró: "A pesar de la actitud hostil para con los Estados Unidos y el mundo exterior en general que ha caracterizado la política de Pekín, hemos tratado de mantener y de desarrollar el diálogo con los chinos comunistas a través de nuestras conversaciones en Varsovia. Ello no ha sido fácil —añadió— ya que los chinos se han negado a discutir, o en determinados casos incluso a recibir nuestras propuestas tendentes a incrementar contactos e intercambios. A pesar de que los comunistas chinos han atacado sistemáticamente a la nueva administración desde los primerísimos días de su mandato —prosiguió— nos decepcionó el que cancelaran a última hora el encuentro a nivel de embajadores previsto para el 20 de febrero. Habíamos confiado en que el acuerdo alcanzado en noviembre, de reanudar los coloquios, nos hubiera permitido realizar determinado progreso, y nos habíamos preparado para presentar sugerencias destinadas a establecer mejores relaciones".

Entre las medidas de "acercamiento" que la administración nixoniana ha tomado en consideración, y cuya aplicación dependerá de las decisiones que adopte el congreso, cabe señalar un relajamiento en lo que atañe a la prohibición de viajar a China que hoy impide el acceso de ciudadanos americanos a la China continental, así como también la posibilidad de iniciar y desarollar gradualmente las relaciones comerciales entre ambos países, totalmente embargadas desde 1949.

Será desguazado después de 25 años de servicio

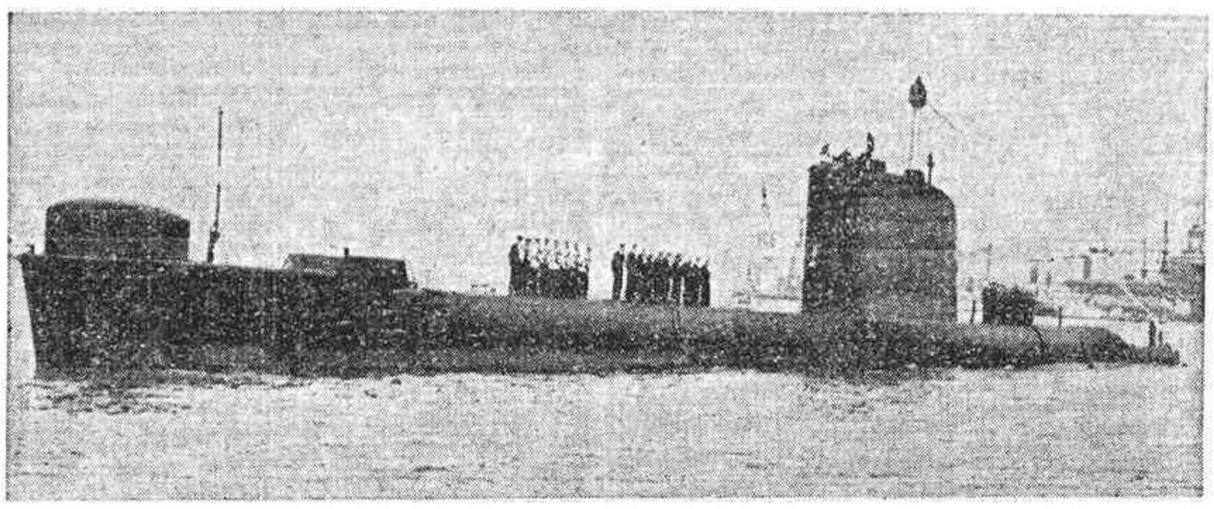

PORTSMOUTH. — El submarno "Trumps", de la clase Tritón, a su llegada a este puerto, después de permanecer ocho años en aguas astralianas. Este es el último submarino que vuelve de la base australiana y será desguazado después de 25 años de servicio

El Papa acepta la renuncia de Monseñor Modrego

CIUDAD DEL VATICANO, 2. (Efe).— Su Santidad el Papa Pablo VI ha aceptado la renuncia, presentada por la edad avanzada y estado de salud, de Monseñor Gregorio Modrego y Casaus, ex-Arzobispo de Barcelona, como Presidente del Comité Permanente para los Congresos Eucarísticos Internacionales.

Monseñor Modrego y Casaus cuenta actualmente 78 años de edad.

Para dicho puesto, el Santo Padre ha nombrado al Cardenal norteamericano Lawrence Joseph Shehan, Arzobispo de Baltimore, quien ya era Vice-presidente de este comité.

HUMOR

—¿Está usted segura de que el director la espera?

DESGARRADA DENUNCIA DEL PAPA

VATICANO: A la Iglesia la crucifican hoy algunos de sus mismos hijos

«¡Sí, después del Concilio! el Señor nos prueba»

CIUDAD DEL VATICANO, 2. (Del corresponsal de PYRESA, Ismael Medina). — «Hoy la Iglesia está sometida a la prueba de grandes sufrimientos», ha clamado esta mañana el Papa durante la audiencia general, y ha respondido con dolor, con desgarramiento a las posibles perplejidades de los fieles, que pueden haber creído de buena fe en la literatura del triunfalismo postconciliar y se estarán preguntando al escuchar al Papa: «¿Pero cómo? ¿la Iglesia sufre después del Concilio?».

He aquí la dramática respuesta de Pablo VI que resuena en la mitad litúrgica de la Semana de Pasión como un eco del grito de Cristo en el Gólgota ¡Sí, después del Concilio! el Señor nos prueba. «Sufre la Iglesia, —vosotros lo sabeis— la oprimente falta de legítimas libertades de tantos países del mundo. Sufre por el abandono de tanto católico de la fidelidad y del esfuerzo pastoral una tradición secular debiera merecer. Sufre, sobre todo, por la insurrección inquieta, crítica y dócil y disimuladora de tantos de esos hijos, los predilectos —sacerdotes, maestros, laicos, dedicados al servicio y al testimonio del Cristo viviente en la Iglesia viva— contra su íntima e indispensable comunión, contra su existencia institucional, contra su norma canónica, su tradición, su cohesión interior, contra su autoridad insustituble, principio de verdad, de unidad, de caridad, contra sus mismas exigencias de santidad y de sacrificio; sufre por la desviación y por el escándalo de ciertos eclesiásticos y religiosos, que crucifican hoy a la Iglesia».

LA CRUCIFICAN SUS MISMOS HIJOS

La Iglesia, ha anunciado el Papa, no es crucificada hoy por quienes la hostigan y la persiguen desde fuera; a la Iglesia la crucifican algunos de sus mismos hijos, incluso, en especial de sus ministros, que la niegan, la corrompen, la ensucian, la laceran, la coronan de espinas con un comportamiento que tantas veces intenta justificarse en una interpretación acomodaticia y falsa de la doctrina conciliar.

El Papa ha gritado su dolor por esos Obispos que abandonan, por los Monseñores Illich que hacen de la religión una escuela de actividad política, por los sacerdotes que la abandonan, por el sacerdote que, sin abandonarla, fomenta, desorienta y confunde a los fieles, por los eclesiásticos que hacen del ministerio una dura tentación de liderazgo temporal. Por los ministros del Señor que protestan la autoridad y convierten el templo de Dios en patio de monipodios políticos; por los que ocupan Catedrales y Seminarios, por tanto penoso abandonismo que se intenta justificar bajo la máscara deformada del Concilio.

«No dejaremos ganar por el miedo, por la decepción, por el excepticismo ni menos aún por el mimetismo que hoy, mediante la sugestión de los medios de comunicación social, hace estragos entre tantos espíritus débiles o impresionables y algunas veces incluso entre espíritus fuertes y jóvenes».

Ha sido la advertencia, la demanda angustiosa del Papa a los casi 25.000 fieles que llenaban la Basílica. A los católicos de todo el mundo. Es tanto como decirnos, como exigirnos: no sigais a los falsos profetas, que crucifican la Iglesia y os llevan a la perdición. ¿Pero quienes son esos falsos profetas? No es necesario que yo los señale. Ese párrafo dramático del Papa los describe de manera precisa. Es una vía segura para localizar y desenmascarar a los crucificadores de Cristo y de su Iglesia; a los fariseos que lo hacen tantas veces pretextando servir a Cristo y a la Iglesia, están delante de nosotros, en nuestro torno, con su pasión desacralizadora, con su turbio intento de justificar, en una interpretación abusiva del Concilio, sus propias debilidades, con su temporalización constante del mensaje de Cristo, con su dedicación sospechosa a convertir en modelo de vida cristiana a todos aquellos que se rebelan contra la norma canónica, contra la tradición de la Iglesia. Están en los púlpitos, en los periódicos, tras los escudos protectores de ciertos tipos de asociacionismo que pretenden una exclusividad abusiva y discriminadora de la fe que pertenece al entero pueblo de Dios.

IGUAL CLARIDAD QUE EL PAPA

Una reflexión última sobre esta denuncia desgarrada del Papa, cuya única novedad acaso reside en la alta nota aguda de su dolor: será necesario también que quienes están en torno al Papa, que quienes participan del cuadro de su autoridad, se propongan igual claridad que el Santo Padre. Será preciso que los personalismos o los partidismos no favorezcan por pura pasión circunstancial el emascaramiento de los crucificadores; será necesario que incluso algunos Obispos no conjundan la fe con la política, el concepto cristiano de la libertad por la declaración temporal de la libertad, que dejen a los fieles que resuelvan sus pleitos políticos en el ámbito de su libertad temporal, sin hacer tomar partido en ellos a la Iglesia. Sin sustituir un viejo clericalismo insufrible y superado por un neoclericalismo igualmente condenable y pernicioso. Sin caer en la tentación de hacer de los pleitos temporales partidismos en el seno de la Iglesia-pueblo de Dios ni en la Iglesia-jerarquía.

Unos determinados mandos de las ACLI (equivalente a nuestras HOAC) recomiendan hoy a sus afiliados una casi permanente acción subversiva y la lectura de «L'Unita», órgano del partido comunista. Las palabras del Papa definen claramente esta actitud pero, si una tal posición es reprobable, más todavía lo será que, motivados por determinados prejuicios respecto al sistema político italiano, algunos sacerdotes, incluso Obispos, les dieran su aprobación y hasta su protección.

FIEBRE ELECTORAL EN LA IGLESIA BELGA

Las elecciones pastorales que se avecinan plantearán problemas serios

BRUSELAS, 2. (Del corresponsal de PYRESA, Ignacio María Sanuy). — Aparentemente tranquila y altamente secularizada por estas latitudes, la Semana Santa nos ha traído este año cierta tensión o entusiasmo extraeclesial, que algunos informadores llaman aquí la fiebre electoral de la Iglesia belga.

A lo largo de varios domingos, escalonadamente, se han ido desarrollando en la diócesis de Bruselas-Malinas, elecciones a distintos niveles que, a mediados de este mes culminaran, de costadillo, con la designación del llamado Consejo Pastoral Francofono de Bruselas. Es curioso que este ecumenismo que Bélgica exporta a través de sus grandes personajes eclesiásticos no tiene demasiado sitio dentro del país donde la catalogación lingüística achata la visión católica y la apelmaza pueblerinamente. Pero el lado lingüístico de la Iglesia belga es harina de otro costal que en su día habremos de moler.

Volviendo a las elecciones, el caso es que la iniciativa de constituir estos consejos pastorales y su meditada configuración como organismos consultivos se debe en gran parte al Cardenal Suenens, deseoso de un "aggiornamento" a medida para este país y también perseverante en todas las fidelidades propias de un príncipe de la Iglesia. El Cardenal Suenens ha desarrollado en un libro admirable la tesis de la corresponsabilidad en la Iglesia de nuestro tiempo. En este libro Su Eminencia ha escrito entre otras cosas claras "que cuando se habla de democratización de la Iglesia, nuestras categorías temporales no están a punto ni en medida para expresar y menos para comprender el misterio profundo de la Iglesia". Es vano e inútil —subraya Su Eminencia— querer catalogar a la Iglesia con las etiquetas de monárquica, oligárquica o democrática. Para rematar, el Cardenal Suenens ha añadido que, en todo caso, "el vocabulario permanentes correctivos para temporal necesita numerosos y no traicionar el contenido al que se quiere aplicar".

LA LUCHA ENTRE GRUPOS

Pese a tan obvios esclarecimientos, las elecciones pastorales que se nos avecinan plantearan problemas serios y no sólo problemas de vocabulario.

Para empezar, un grupo llamado "La Iglesia Sierva y Pobre" ha lanzado, a modo de primer embate electoral, una declaración al objeto de reunir bajo su tutela el mayor número de candidatos. Estos señores parece que quieren ir al copo. La declaración está llena de excelentes ideas y la apología de la pobreza, así como el deseo de servir son impecablemente cristianos. Lo que ya no está tan claro es si esta polarización cabe dentro del espíritu de la Iglesia y si este programa, además de tener cierto tono electorero, no entraña un primer diseño de partido político o, dicho moderadamente, de grupo de presión dentro de los católicos francófonos bruselenses. El caso es que se han producido reacciones y "La Libre Belgique" critica esta declaración, precisamente en la medida en que convierte la elección en una especie de enfrentamiento de grupos que, por las buenas, en vez de buscar a los mejores, partirán de una típica catalogación de buenos y malos con toda la arquitectura hiriente de un dilema que el elector resolverá en la mayor confusión.

La iniciativa del Cardenal que es fiel al ánimo del Concilio subrayando la corresponsabilidad de la Iglesia, podría acabar en trifulca campanuda. Ni que decir tiene que desearía equivocarme en el diagnóstico.

(c) Ministerio de Cultura 2007