EL DIARIO PALENTINO

Depósito Legal: P-2-1958)
Razón Social: «El Diario Palentino - El Día de Palencia, S. L». Mayor, 99
(Franqueo Concertado)

EL DIA DE PALENCIA

Director: ANTONIO ALAMO SALAZAR

Teléfonos: Oficinas 722690; Redacción: 723942; Administración: 722333
Mayor, 99
Apartado de Correos, 17

MIERCOLES 7 MARZO 1979

N.º REFUNDIDO 11.606
Fundado en 1882 y 1890

15 PESETAS

FRAGA firmó la renuncia a su escaño en el PARLAMENTO

MADRID.—Ayer tarde se reunió la Comisión Ejecutiva de Coalición Democrática para tratar sobre los resultados de las pasadas elecciones generales y la renuncia de Manuel Fraga a su escaño parlamentario. En la foto, los miembros de la Comisión Ejecutiva poco antes de que diera comienzo la reunión.—(Foto EFE).

(PAGINA OCHO)

SUAREZ NO FORMARA GOBIERNO HASTA DESPUES DE LAS ELECCIONES MUNICIPALES

(Página 10)

Los REYES, en la capilla ardiente del general MUÑOZ VAZQUEZ

MADRID.—SS. MM. los Reyes de España, D. Juan Carlos y D.ª Sofía, visitaron, hacia las once y cuarto de ayer, la capilla ardiente, donde fueron instalados los restos mortales del general Agustín Muñoz Vázquez, asesinado en Madrid. SS. MM. los Reyes, que fueron recibidos por el Jefe del Estado Mayor, teniente general Liniers y Pidal. y por el capitán general de Madrid, teniente general de la Torre Pascual, testimoniaron su pésame a la viuda y los hijos del general asesinado. En la foto, SS. MM. los Reyes a su llegada a la capilla ardiente.—(Foto EFE).

Ministro checo en Madrid

MADRID.—Bohuslav Chnoupek, ministro de Asuntos Exteriores de Checoslovaquia a su llegada al aeropuerto de Barajas donde fue recibido por su colega español Marcelino Oreja y personal de la embajada checoslovaca en Madrid. En el aeropuerto celebró una rueda de prensa.—(Foto EUROPA PRESS).

Madrid, 7. (Efe). — S. M. el Rey ha recibido en audiencia al ministro de Asuntos Exteriores de la República Socialista de Checoslovaquia Bohuslav Chnoupek, quien inició ayer una visita oficial a España de tres días de duración.

A la audiencia, que se celebró en el Palacio de la Zarzuela, asistieron también los embajadores de España en Checoslovaquia, Gonzalo Fernández de Córdoba, y de Checoslovaquia, Zdener Pisk.

A continuación, Bohuslav Chnoupek visitará la Universidad madrileña.

ALGARADAS EN LAS PROVINCIAS VASCAS

(Página 10)

M.C.D.2022

Dietario

JUEVES, 8 MARZO 1979

SANTORAL. — Santos: Juan de Dios, confesor; Quintilino, Cirilo, obispos; Filemón, Apolonio, Felicidad, Teótico, Urbano, Ariano, Rogato, Silvano, mártires; Julián, Félix, obispos; Veremundo, abad; Liberio, Arnoldo, confesores; Poncio, diácono.

(Misa: De Feria. — De San Juan de Dios (M. L.), Patrono de los bomberos y practicantes).

Sale el sol a las 7,38 horas y se pone a las 19,13 horas. — Sale la luna a las 14,31 horas y se pone a las 4,17 horas. — Luna llena, el 13.

REFRAN: Marzo pardo es señal de buen año.

Bolígrafos, gran variedad de marcas y precios, en I. G. DIARIO-DIA

EFEMERIDES

1126: Muere doña Urraca, reina de Castilla y León, hija de Alfonso VI. Tuvo que luchar por la Corona de Castilla contra su segundo esposo, Alfonso el Batallador, quien la repudió.

1565: Felipe de Saucedo, nieto de Legazpi, toma posesión de la Isla de Abuyo.

1605: Nace Marcela, hija de la comediante Micaela Luján, y de «padre desconocido» que era Lope de Vega.

1610: Felipe II dispone que se establezca la inquisición en Cartagena de Indias (Colombia).

1669: Erupción del Etna, que arrasa la ciudad de Catania. La lava, entrando en el mar, formó un promontorio de un kilómetro de largo.

1798: Nace el descubridor de la carotina y de la solanina, Enrique G. Wackenroder, en Alemania.

1824: A los trece años de edad, Liszt, interpreta su primer concierto público en París, en el que fue aclamado.

1830: Nace Juan de Dios Ramos, el más grande de los poetas líricos portugueses, después de Camoens.

1836: Mendizábal dispone la incautación y venta de los bienes de las Ordenes Religiosas extinguidas.

1865: Nace el periodista y escritor Natalio Rivas, autor de curiosos trabajos relativos a la pequeña historia de España del siglo XIX.

1868: Nace el militar y escritor José Ibáñez Marín, en Enguera (Valencia).

1885: Muere el Padre Miguel Muntadas, abad de Montserrat, que había logrado devolver al monasterio su antigua grandeza.

PALENCIA AL DIA

ESCRUTINIO GENERAL

En la sala de audiencia del Palacio de Justicia, dio comienzo esta mañana, la sesión pública anunciada de la Junta Electoral Provincial, para llevar a cabo el escrutinio general correspondiente a las elecciones generales del pasado día 1 de marzo actual, con el fin de hacer la proclamación oficial de candidatos elegidos para el Congreso y el Senado por la provincia de Palencia.

La sesión pública que, probablemente consumirá dos jornadas (miércoles y jueves) de esta semana, transcurrió normal y laboriosa en esta primera fecha. Por el secretario de la Junta se fue dando lectura una por una a las actas de los diversos colegios electorales de toda la provincia, en la doble relación de votos para el Congreso y para el Senado, que la presidencia, vocales e, incluso, público asistente, fueron, respectivamente, documental o particularmente registrando.

Sesión interesante, pese a este desarrollo largo de las lecturas; pues de ella se deducirá el definitivo resultado de unas elecciones generales que tanto polarizaron la atención de los españoles hace unos días y que sólo tenían hasta la fecha estado provisional.

Con el pronunciamiento de la Junta quedará culminada esta convocatoria nacional celebrada, cerrándose, por una parte, este capítulo importante de la vida pública, para abrirse el otro de la actuación, en las Cámaras Alta y Baja del Parlamento, de los candidatos definitivamente proclamados, cuya actuación, por lo que a los que representan a Palencia se refiere y para todos en general, deseamos esté llena de aciertos y logros.

De nuevo empiezan a soplar vientos conflictivos en FASA. En la factoría de Valladolid hubo interrupción total del procedimiento productivo el martes, según se ha comunicado. Y en la de Palencia parece estarse a la expectativa. De la reunión celebrada por la representación de los trabajadores y, tras examinarse las circunstancias concurrentes, salió la no aceptación de la oferta de la empresa para el convenio; y la empresa, por su parte, retira la oferta del 31 de enero pasado, entendiendo que han dejado de concurrir también las circunstancias y motivaciones que lo impusieron.

Así están de encontradas las partes. Hay bastante inquietud, incluso denuncias en Valladolid por actuación de piquetes. En fin, lo de siempre, cuando las cuestiones se enconan.

Que vuelva una solución rápida y satisfactoria para ambas partes, es lo que deseamos, para esta importante factoría, en la que tantos palentinos trabajan.

En la Fábrica de Armas tuvo lugar, a las once de esta mañana, una misa en sufragio del alma del general de Brigada Agustín Muñoz Vázquez, vilmente asesinado el pasado lunes en Madrid, por una banda terrorista.

Tuvo esta ceremonia religiosa estricto carácter castrense, asistiendo el gobernador militar y jefes, oficiales y suboficiales de la guarnición de Palencia, que dedicaron sus oraciones y entrañable recuerdo hacia el compañero caído.

DIARIO DE AVISOS

FARMACIAS DE GUARDIA

Miércoles, 7: Doña María Luisa Torrego (Mayor, 182), y doña Natividad Rubio (Plaza San Pablo, 4).

Jueves, 8: Doña Elia Aguado (Cardenal Almaraz, 25), y doña María del Carmen Sotorrío (Avenida Modesto Lafuente, 10).

Viernes, 9: Don Isidoro de Fuentes (San Juan de Dios, 1), y don Gonzalo Massa (Hermanos López Francos, 3).

CUPON PRO CIEGOS

En el sorteo celebrado el día 6 de marzo ha resultado premiado con 2.500 ptas., el número 141, y con 250 ptas., todos los números terminados en 41.

CASA DE CULTURA

CICLO DE CINE

El próximo jueves, día 8 de los corrientes, a las 7'45 de la tarde, se proyectará en la Casa de Cultura, la película realizada en 1969 por Carlos Saura, titulada "La madriguera", que tiene como intérpretes principales a Geraldine Chaplin y Per Oscarsson.

Se trata de un drama simbólico-sicológico en el que una joven casada pretende evitar su aburrimiento distrayendo continuamente al marido, que la sigue con mansedumbre, con fantasías que rozan a menudo la esquizofrenia, hasta llegar, por incomprensión, a un desenlace trágico.

La película está realizada en color, tiene una duración de 98 minutos y es "autorizada únicamente para mayores de 18 años".

Como ya es normal, se efectuará una proyección a las 5'30 para la que no se precisa ninguna invitación.

DIARIO GACETA

Cartelera

TEATRO PRINCIPAL

HOY: 5-8 y 10,30 noche

El gran éxito del film de *Luis BUNUEL:*

«ESE OSCURO OBJETO DEL DESEO»

Mayores 18 años

CINE REY DON SANCHO

HOY: 5-8 y 10,30 noche

La más grande historia de la humanidad

«JESUS DE NAZARET»

Nunca hasta ahora realizó el cine una película como ésta

Tolerada menores

ORTEGA

5, 8 y 10,30. Mayores 18 años

Susan Hemingway, en:

«CARTAS DE AMOR DE UNA MONJA PORTUGUESA»

Mujeres celestiales y placeres diabólicos tras los muros de un convento

Clasificada «S»: Se advierte al público que esta película por su temática o contenido pudiera herir la sensibilidad del espectador.

AVENIDA

5, 8 y 10,30. Mayores 16 años

Ingrid Bergman

y Liv Ullmann, en:

«SONATA DE OTOÑO»

El enfrentamiento de una madre y una hija para quienes la distancia había supuesto la ruptura.

PROYECCIONES

Desde las 4. 18 años

«El ENIGMA»

y

«EL EXTRAÑO AMOR DE LOS VAMPIROS»

CALIFICACION MORAL

"Ese oscuro objeto del deseo" (3R); "Jesús de Nazareth" (1); "Cartas de amor de una monja portuguesa" (sin calificar); "Sonata de otoño" (sin calificar); "El enigma" (sin calificar); "El extraño amor de los vampiros" (3).

FRIOS Y HUMEDADES

En habitaciones, pisos, chalets, naves

Resolverá inyectando

ESPUMA AISLANTE

Consulte

AISCONFORT

Tfno. 727997

PALENCIA

PROGRAMAS DE TVE

DIA 7

PRIMERA CADENA

18,45: Carta de ajuste.
19,00: Apertura y presentación.
19,01: Un globo, dos globos, tres globos.
— Los episodios: «El ladrón de sombras».
19,45: Mujeres.
— «Si no amaneciera».
— Dirección: Mitchell Leisen.
— Intérpretes: Charles Boyer, Olivia de Havilland, Paulette Goddard, Víctor Francen Walter Abel.
21,30: Telediario.
— Segunda edición.
22,05: Estudio 1.
— «Rosas de otoño», de Jacinto Benavente.
— Realización y adaptación: Manuel Aguado.
— Intérpretes: Isabel, Amparo Rivelles; Gonzalo, Francisco Piquer; María Antonia, Ana María Vidal· Ramón, Pablo Sanz; Pepe, Jaime Blanch; Carmen, Nuria Carresi; Manuel, Gabriel Llopart; Laura, Mercedes Barranco; Adolfo, José Enrique Camacho; Josefina, Ivonne Sentis.
23,30: Ultimas noticias.
— Buenas noches.
— Despedida y cierre.

SEGUNDA CADENA

19,00: Carta de ajuste.
19,30: Presentación y avances.
19,31: Polideportivo.
20,00: Redacción de noche.
20,30: Imágenes.
21,30: Pop-Grama.
22,30: Tribuna de la Historia.
— Buenas noches.
— Despedida y cierre.

DIA 8

PRIMERA CADENA

13,45: CARTA DE AJUSTE. Coro del Dr. Jester Hairston.
14,00: APERTURA Y PRESENTACION.
14,01: AVANCE INFORMATIVO.
14,05: PROGRAMA REGIONAL SIMULTANEO.
14,30: GENTE HOY.
15,00: TELEDIARIO.
—Primera edición.
15,35: CAFE DE REDACCION. Programa informativo.
16,15: DESPEDIDA Y CIERRE.
18,45: CARTA DE AJUSTE. Sergio Cuevas.
19,00: APERTURA Y PRESENTACION.
19,01: UN GLOBO, DOS GLOBOS, TRES GLOBOS.
—BALONAZO A LA M
DIA VUELTA: «Epi
dio 3».
20,00: PERFILES.
20,30: UN MITO LLAMADO
«El tiempo».
Autor, dirección y realiz
ción: Juan Guerrero Z
mora.
Intérpretes: Nuria
rray, Tomás Blanco, Ju
Santamaría, Antonio M
reno, Lola Lemos, En
que Vivó y la niña A
jandra.
21,30: TELEDIARIO.
—Segunda edición.
22,05: SESION DE NOCHE. «El loco del pelo ro
(1956).
Dirección: Vincent M
nelli.
Intérpretes: Kirk Do
glas, Anthony Quinn, E
rett Sloane, James D
nald, Pamela Brown,
Bennett.
Vincent Van Gogh, t
fracasar como predicad
enviado por la Socied
Belga de los Mensajer
de la Paz a una misér
ma cuenca minera, re
bra su ya antigua y c
olvidada vocación: el d
bujo. Voluntariamen
marginado, Van Gogh
instala en La Haya y e
pieza a trabajar el col
Su hermano Theo prete
de llevárselo a París pa
que profesionalice su t
bajo, pero Vincent se n
sa a abandonar sus r
ces flamencas —sus p
sajes, sus gentes, sus co
tumbres—, a las que
un llamamiento insosp
chado, ajeno a todos l
academicismos. Pero ac
ba cediendo a la llamad
de París, donde entra e
contacto con el Impresi
nismo.
00,10: ULTIMAS NOTICIAS. BUENAS NOCHES. Despedida y cierre.

SEGUNDA CADENA

19,00: CARTA DE AJUSTE. «Sinfonía núm. 9», Anto Bruckner.
19,30: PRESENTACION Y AVANCES.
19,31: POLIDEPORTIVO.
20,00: REDACCION DE NOCHE.
20,30: ENCUENTROS CON LAS LETRAS. Dedica hoy su tiempo Severo Sarduy.
21,50: HORIZONTES.
22,30: TRIBUNA DE LA CULTURA. BUENAS NOCHES. Despedida y cierre.

CURSO INTENSIVO Y DIVULGACION DE LA GUITARRA

Clases impartidas por los maestros de la Guitarra de fama internacional:

SEGUNDO PASTOR.
PEDRO RUIZ DE LUNA.

DURACION: DIEZ DIAS (20-30 de marzo) Clases de UNA hora de 5 a 7 de la noche.

LUGAR: Sala de Exposiciones de la CAJA DE AHORROS Y PRESTAMOS.

INSCRIPCIONES:
En CAJA DE AHORROS Y PRESTAMOS. Calle Mayor, núm. 11.
Precio: 1.000 ptas.
PLAZAS LIMITADAS.

ORGANIZA:
"Obra Cultural de la CAJA DE AHORROS Y PRESTAMOS DE PALENCIA"

M.C.D.2022

ACTUALIDAD LOCAL

RETABLILLO

SEMENTERA

Los labradores miran con recelo a las nubes. Váyanse en hora buena a otros pagos, que por aquí no necesitan para nada las lluvias. Apremia la sementera. Aún hay tiempo, pero las labores escasean. En los terrenos menos «fuertes» trabajan sin descanso los tractores, aunque «se atiestan» de vez en cuando. Pero hay que sembrar la cebada: esa es la consigna.

Las lluvias y las inundaciones dejaron las tierras encharcadas; se ha llovido bastante, pero no lo suficiente. Total, que en algunos pueblos todavía resulta difícil entrar. Se está haciendo, por lo tanto, lo que buenamente se puede. Otro régimen de lluvias resultaría desastroso. En cambio, si se pudiera rematar ahora la sementera y luego llegaran las tradicionales aguas de mayo y de junio, pues asegurada «casi» la cosecha.

Por eso decimos que los labradores miran con recelo a las nubes y escuchan con la máxima atención a los «hombres del tiempo». Es mucho lo que se juega.

LA «MADRE DEL CORDERO»

En el tema ese de la huelga de los futbolistas, del que aquí nos ocupamos porque su proyección desborda el campo puramente deportivo para entrar en otro tipo de consideraciones sociales, se divaga mucho. Nadie se refiere a una cuestión, que, como dicen los «pasotas» de «Sumartsimo» constituye «la madre del cordero»...

Porque, ¿puede alguien creerse que los «grandes» del fútbol, es decir, los que patean millones, se han sentido de pronto tan solidarios con los «cenicientos» de Tercera División, como para ir a una huelga nacional?

De lo que no se habla es de que Hacienda está decidida a hincar el diente de sus impuestos en las famosas primas por los partidos ganados, que constituyen un importante renglón en la economía de los jugadores. Se trata de forzar una situación, crear una imagen, que más tarde pueda traducirse en un trato especial a la hora de tributar al erario público.

Eso es realmente la «madre del cordero», aunque públicamente nadie ose plantearlo, pese a ser tema hablado y comentado en las tertulias particulares de los jugadores, al fondo de los vestuarios, sin testigos extraños.

QUINIELAS

Como aquí no nos duelen prendas, digamos que les asiste toda la razón del mundo cuando los jugadores plantean la necesidad de que sobre su profesión se extienda la protección de la Seguridad Social.

Ahora bien, si los clubs, como empresas, se vieran obligados a satisfacer la parte proporcional, que les corresponde, la mayoría tendrían que «echar el cierre» y desaparecer. Su economía no les permitirá afrontar el gasto de la Seguridad Social.

Que las cosas sean así no es razón, por otra parte, para que los jugadores sigan a la intemperie, sin protección previsora. ¿Cómo podría, entonces, solucionarse el problema?

El camino más lógico pasa por la recaudación de las quinielas. ¿No tienen el calificativo de «apuestas benéficas»? Pues, ¡que mejor justificación, que llevar esos beneficios a los que son la causa directa de los cuantiosos ingresos del Patronato: los jugadores!

Repártense las subvenciones, que ahora corresponden a las Diputaciones y atiéndase con aquéllas a los gastos de la Seguridad Social de los futbolistas. Es lo justo.

ACLARADO

Ha quedado aclarado, para ser más exactos disipado, el rumor, que estos días nos hablaba de la retirada de Coalición Democrática de las elecciones municipales.

Comprendemos la desmoralización de C. D. después de la severa derrota experimentada en las urnas; más aún, creemos que tampoco van a salir bien parados de la próxima confrontación. No obstante, nos parecería un error y un fraude esa rumoreada, y ahora desmentida retirada.

Error, porque si de lo que se trata es de organizar seriamente la Coalición, siempre será más factible conseguirlo contando con voces representativas en algunos Ayuntamientos y Diputaciones. Pocas cosas existen más negativas en política, que el silencio.

Fraude, porque hubiera equivalido a dejar en la estancada, sin opción alguna ya, a quienes un día dieron sus nombres para formar parte de las candidaturas. Muchos de ellos, no nos engañemos, habrían podido buscar otras salidas y comparecencias.

En Coalición Democrática han aprendido una oportuna lección política. Desde la humildad, pero sin arrojar la toalla, podrán recomponer mejor la realidad de su imagen, aunque ahora mismo tenga una cotización bastante baja.

Grupo de Empresas dedicadas a desarrollar programas y patentes propias

PRECISA REPRESENTANTE A COMISION

para PALENCIA y localidades importantes de la provincia.
Ofrecemos artículos exclusivos sin competencia en avanzada línea técnica mundial.
Imprescindible con conocimientos sobre los Sectores de Construcción, Talleres, Instaladores de Persianas, etc.
Los interesados deberán dirigir su correspondencia indicando experiencia y referencias a:
COIBECO, S. A. Jacometrezo, 4 y 6. MADRID-13.

EN LA FABRICA DE ARMAS

Misa por el alma del general Agustín Muñoz Vázquez

A las 11 de la mañana, se celebró, en la capilla de la Empresa Nacional "Santa Bárbara" (Fábrica de Armas), una misa en sufragio del alma del Excmo. señor don Agustín Muñoz Vázquez, general de Brigada del Ejército de Tierra, vilmente asesinado en Madrid el pasado lunes día 5, por la banda terrorista.

Este piadoso acto tuvo carácter estrictamente castrense, y fue presidido por el gobernador militar de la Plaza, don Fernando Matador Sanz; asistiendo diversos jefes, oficiales y suboficiales de la guarnición.

Ofició la misa el capellán castrense de la Fábrica de Armas don Maurilio Matabuena.

AYUNTAMIENTO DE MAGAZ DE PISUERGA

Se abre información pública, por espacio de un mes, al ESTUDIO DE DETALLE FORMULADO por «CASTILLO DE MAGAZ, S. A.», de las parcelas A, B, 1 y 2 del PLAN PARCIAL «CASTILLO DE MAGAZ», que ha sido aprobado inicialmente por este Ayuntamiento, para examen y reclamaciones.

Magaz de Pisuerga, 6 de marzo de 1979.

El Alcalde,
TOMAS PEREZ

†

EL SEÑOR

Don Gregorio Mínguez Blas

FALLECIO EN PALENCIA EL DIA 6 DE MARZO DE 1979
a los 78 años de edad
después de recibir los Santos Sacramentos

D. E. P.

Su apenada esposa Luciana Marín Gómez; hijos Pilar, Carmen, Antonio, María Luisa y Jesús Mínguez Marín; hijos políticos Rafael Muñoz, Aniceto Aguado, Javier Pérez y María Angeles Rodríguez; hermanos políticos, nietos, sobrinos y demás familia,

Suplican una oración por el eterno descanso del finado.

FUNERAL Y CONDUCCION: Tuvo lugar hoy, miércoles, día 7, a las cuatro y media de la tarde.
MISA DE FAMILIA: Hoy, día 7, a las 7,30 de la tarde.
IGLESIA PARROQUIAL: Santa Marina.
CASA MORTUORIA: Residencia Lorenzo Ramírez.
CASA DOLIENTE: C/. Los Pastores, 47.
Cía. de Seguros «EL OCASO», S. A.
Pompas Fúnebres «HONTIYUELO»

JUNTA ELECTORAL PROVINCIAL

HOY COMENZO EL ESCRUTINIO GENERAL DE LAS ELECCIONES DEL 1 DE MARZO

Conforme a lo establecido en el artículo 67/2, del Real Decreto Ley 20-1978, de 18 de marzo, sobre Normas Electorales, la Junta Electoral Provincial de Palencia, abrió esta mañana, a las 10, su sesión pública correspondiente, en la sala de audiencia del Palacio de Justicia. El fin de esta sesión era el llevar a cabo el escrutinio general correspondiente a las elecciones generales del pasado día 1 de marzo de 1979.

A dicha hora, se constituyó la mesa, presidida por don Ramón Fernández Couso; y los vocales: don Félix Andrés Velasco, don José Larrumbe Rodríguez; don José Redondo Araoz, don Simón Velasco Merino, don Victorino Hornillos González, doña Angeles Rodríguez Arango, don Máximo Herreros Fernández, doña Rosario Corral Castañedo, doña Juliana Luisa González Hurtado y don José Gómez-Rivera Benítez, que actuaba como secretario.

Abierta la sesión pública por el presidente, se procedió por el secretario a dar lectura a las disposiciones legales electorales correspondientes, tras de lo cual se inició la lectura de actas de los colegios electorales de la provincia de Palencia, con el escrutinio correspondiente de votos que, para el Congreso y el Senado, obtuvieron los partidos y candidatos respectivos.

Dado que la lectura es acta por acta, por cada pueblo y por cada distrito y sección de los mismos, la lectura y escrutinio lleva un tiempo dilatado, que, en esta primera jornada, consumió las horas previstas de la mañana y de la tarde, para seguir el jueves, en cuya fecha, es probable se dé fin al escrutinio y proclamación oficial definitiva de los resultados.

Oportunamente, DIARIO - DIA, publicará los mismos, una vez que la Junta Electoral Provincial se pronuncie oficialmente sobre el particular.

¡¡ La más fabulosa película de la historia del cine !!

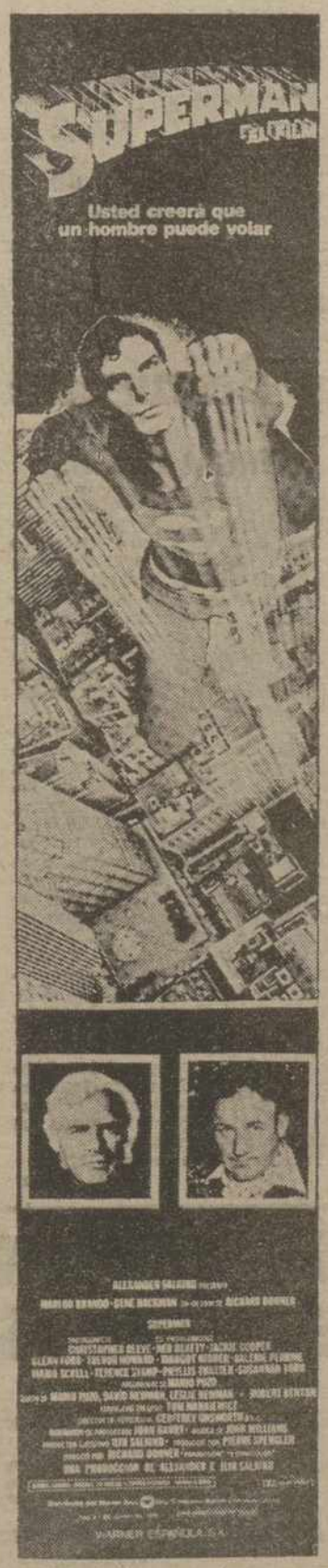

Próximo estreno

CINE REY
DON SANCHO

REGISTRO CIVIL

NACIMIENTOS. — Reyes Rodríguez Sanz, de Jesús y Caridad; Mónica Vitores Merino, de Jesús y María Concepción; Mónica de la Gala Merino, de José Javier e Isabel; Consuelo Marín Núñez, de Carlos Luis y María Nieves; María Eugenia Ruiz Garrido, de Raúl y María Lourdes.

DEFUNCIONES.—Domitila Gómez Martínez, de 75 años de edad.

Notas y comunicados

TRASLADO E INHUMACION DE RESTOS MORTALES DE VICTIMAS DE LA GUERRA CIVIL

La secretaría de prensa del Partido Comunista de España nos envía, con ruego de publicación la siguiente nota:

"Promovida por doña Esperanza Pérez Zamora la exhumación de los restos de 28 víctimas de la guerra civil, encontrados en los términos municipales de Valdespina (Palencia) y Valoria la Buena (Valladolid), el domingo pasado, día 4 se procedió a su traslado y entierro en el cementerio de "Ntra. Sra. de los Angeles" de nuestra capital. El acto, celebrado a las 11'30 horas, tuvo lugar ante numerosos familiares venidos en gran parte de apartados lugares de España, así como ante la presencia de delegaciones del Partido Comunista de España y del Partido Socialista Obrero Español. Dña. Esperanza Pérez dirigió unas breves palabras a los presentes".

†

EL SEÑOR

Don Santiago Sebastián Yagüe

Falleció en Venta de Baños
El día 6 de marzo de 1979
A los 56 años de edad
Después de recibir los S. S.

D. E. P.

Su apenada esposa María Ernestina García; hijos José Antonio y Jesús Angel Sebastián García; hermanos Rosario, Fabián, Nieves y Lidia Sebastián Yagüe; hermana política Benita Sebastián; sobrinos y demás familia,

Suplican una oración por su alma.

Misa de familia: Día 7 a las siete de la tarde.
Iglesia Parroquial. Hermanos Maristas.
Casa mortuoria: Avenida de Palencia, núm. 11, 1.º D.
«El OCASO», S. A.
P. Fúnebres Hontiyuelo.

M.C.D.2022

ACTUALIDAD LOCAL

FASA RETIRA SU OFERTA PARA EL CONVENIO

LA REPRESENTACION LABORAL INICIA PROCEDIMIENTO DE CONFLICTO COLECTIVO

La Oficina de Prensa de la factoría Fasa-Renault, en Valladolid, nos ha facilitado hoy estas notas informativas:

«Hoy, día 6 de marzo, se ha vuelto a producir la actitud de paro en el taller de pintura de montaje-1, turno de tarde, a lo largo de toda la jornada laboral, lo cual ha supuesto la interrupción total del proceso productivo en el resto de las secciones de la citada factoría».

Comisión deliberadora del convenio

«Esta mañana se ha celebrado, convocada por la representación de los trabajadores, una reunión de la comisión deliberadora del convenio colectivo. En ella, los representantes de los trabajadores ha manifestado que, considerando las circunstancias que concurren en la situación actual del convenio, y no aceptando la oferta de la empresa, han decidido iniciar, lo antes posible, el procedimiento legal de conflicto colectivo.

La empresa, entendiendo que han dejado de concurrir las circunstancias y motivaciones que inspiraron su oferta de 131-1-79 para el convenio colectivo, con las cuales se llegase a un mutuo acuerdo y a la firma del citado convenio (con las consiguientes consecuencias positivas tanto en los aspectos de relaciones como económicas), ha decidido retirar la mencionada oferta.

Esta decisión de retirar su oferta ha sido comunicada por la empresa a la representación de los trabajadores, en la reunión celebrada en el día de la fecha.

Valladolid, 6 de marzo 1979».

EN PALENCIA

Próxima promoción en régimen de comunidad de propietarios

Oficinas y locales.

Gran lujo.

Lugar céntrico.

Interesados, escribir al Apartado 36.161 de Madrid (Referencia Oficinas y locales)

Ciclo científico-técnico en el Instituto Alonso Berruguete

COLOQUIO SOBRE ENERGIA SOLAR

Al analizar las posibilidades de conseguir energía lo más abundante y barata posible, ha surgido un reciente interés por la energía solar. Para ciertos usos se aprecia que el uso de la energía solar está aún lejos de ser posible, ejemplo, para sustituir la gasolina en los automóviles; sin embargo, para dotar de calefacción y agua caliente a las casas, la energía solar se ha convertido en una alternativa factible y hasta económicamente competitiva. De aquí todos los trabajos y libros destinados al estudio de esta aplicación de la energía solar, de los que van a hablar en este ciclo científico-técnico, un grupo de alumnos de COU. El coloquio estará salpicado de esquemas para facilitar la comprensión del tema y tendrá lugar, como de costumbre, en el Instituto Nacional de Bachillerato «Alonso Berruguete», a las siete de la tarde del próximo jueves. Se proporcionará bibliografía a todos aquellos interesados por ampliar sus conocimientos sobre este tema.

El coloquio puede ofrecer gran interés, puesto que el consumo de energía primaria para calefacción y agua saliente en edificios o viviendas constituye una parte importante del consumo total; se calcula que en EE. UU. una tercera parte, aproximadamente del consumo energético nacional se refiere a este sector; en la República Federal Alemana éste llega al 40 por 100. En España, es más difícil el cálculo, puesto que, según datos de la revista técnica «Gabiteco», sólo el 23 por 100 de las viviendas, que existían en 1975, tienen algún sistema de calefacción.

Para terminar, bastará señalar que la Fundación Lyon Baines Jonhsson, establecida antes de la muerte del 36 presidente de los Estados Unidos, viene otorgando, desde 1973, un premio de 25.000 dólares al americano que haya contribuido, en mayor medida, a la mejora de la humanidad (no importa la especialidad a que se dedique), y que dicho premio recayó, hace dos años, en el profesor de Ingeniería y director del Laboratorio de Aplicaciones de la Energía Solar de la Universidad del Estado de Colorado, G. O. G. Lö, ha realizado múltiples trabajos acerca de la utilización de la energía solar, pero se ha distinguido sobre todo en su empeño de dotar de calefacción y agua caliente a todos los edificios y viviendas.

Palencia, 7 de marzo 1979

La Directiva

Gobierno Civil

VISITAS AL GOBERNADOR

El gobernador civil ha recibido en su despacho, en el día de hoy, las siguientes visitas:

D. Faustino Macho Gutiérrez, alcalde del Ayuntamiento de Villanuño de Valdavia y comisión.

D. Antonio Emperador Granja, industrial y comisión (casquería).

D. Jesús San Juan, presidente de la junta vecinal de Santillán de la Vega y comisión.

D. Cándido Gutiérrez Espadas, delegado en funciones de Turismo.

Dña. Nieves Castrillejo Hernández, asistente social de la Asociación de Promoción Gitana de Palencia y comisión.

D. José Méndez Gutiérrez, vecino de León.

D. Aquilino Fernández Vélez, presidente de la Asociación de Vecinos de Guardo y Comisión.

D. Rafael de Miguel Lopez, vecino de Madrid.

D. Alberto Ramos, inspector provincial de Sanidad.

SUCESOS LOCALES

Intentó cobrar un décimo falsificado

Ha pasado a disposición judicial Luis de Lama Miranda, de 64 años de edad, natural de Medina de Rioseco y residente en Valladolid, soltero, y sin profesión conocida por haber intentado cobrar un décimo de lotería burdamente falsificado.

Según parece, nuestro hombre se presentó ayer en la Administración de Lotería núm. 2, que regenta doña María Natividad Miguel y enseñó un décimo correspondiente al número 12.960 del sorteo de septiembre del 78 que intentó cobrar.

Al número citado le correspondían 20.000 ptas. de premio pero estaba tan mal falsificado que el "asunto" no llegó a más puesto que poco después nuestro hombre terminaba en Comisaría con el 12.960 de marras y algunos que fácilmente tenían el m camino: una Administracion.

Herido en atro

Santiago González Antolín 7 años de edad ha sido ingre en la Residencia Lorenzo R rez a consecuencia de las nes ocasionadas al ser atropel en la tarde de ayer, frente al legio Maristas, por el vehí conducido por Nicolás Simón.

Otro

Andrés Ceresa Pirronguelli cino de nuestra ciudad ha de ciado el robo perpetrado e establecimiento San Siro S en la última noche.

Los ladrones se llevaron efe deportivos por valor de unas cuenta mil ptas.

BOLSA Y FINANZAS

Cotizaciones de los mercados de valores e impresiones de la jor

Correspondiente al día 7 de marzo de 1979

BOLSA DE MADRID

Madrid, 7 (Efe). — Continúa el mercado sumando posicion avanzando en forma más discreta, pero quizás valorándose cada más estos ascensos. Los títulos bancarios muy resistentes, los ele cos algo menos fuertes pero sin perder su nervio. Esta buena dis cios del mercado tiene singular significación después de las jo das —martes y miércoles de esta semana —acusando avances tados, además de la de cierre del viernes pasado en que se pronu en alza destacada y generalizada.

En general jornada de signo positivo y con buena orientación.

El cierre con predominio de dinero selectivo sobre el papel.

De un total de 176 valores contratados en renta variable, 105 su 27 bajan y 44 no varían. Indice general de la sesión: 110'73 co 108'45 en base al 31-12-70. 76'37+1'57.

BANCOS Y SEGUROS: Bilbao, 310+14. Atlántico, 225+3. Central, 339+16. Español de Crédito, 280+10. E. de España, 290+10. H. Americano, 271+12. L. Quésada, 263+8. Banco Pastor, 303 =. Banco Rural y Mediterráneo, 299=. Santander, 342+17. B de Vizcaya, 265+13. Banco ragozano, 257+10. Banco Fo to, 223+10. Banco Urquijo, +5. Bankinter, 173+3. Ba nión, 152=.

BOLSA DE BILBAO

Bilbao, 7 (Efe). — La actuación de los operadores en las realiz nes de beneficios no ha impedido que diversos grupos de valores tengan la misma línea progresiva mientras que las acciones eléctr y siderometalúrgicas han iniciado un repliegue que acorta sus vent

La sesión ha presentado una elevada actividad ante la mejor posición ofrecida por el mercado central, donde el sector bancari gistra cotizaciones más altas, situación que se repite en una de las eléctricas.

Si se añade el avance de «Seguros Aurora» entre los asegurad y la evolución favorable de los valores monopolio, el balance es tivo, destacando también el Banco Urquijo, Campsa y Energía, al mular plusvalías después de unas sesiones en las que no han oper

Absorbida una parte importante del papel de realizaciones, el cado se mostraba al cierre favorablemente dispuesto a dominar la sición compradora en torno a las acciones bancarias, siderúrgic industriales.

Indice general de la Bolsa de Bilbao: 112'58—0'36. Suben 34, b 14 y repiten 22.

BANCOS Y SEGUROS: Bilbao, 300—4. Atlántico, 225+3. Central, 323=. Español de Crédito, 274+9. Guipuzcoano, 274+2. H. Americano, 265+3. López Quesada, 254+4. Popular Español. +6. Santander, 330+5 Vizc 260+5. Banco Urquijo, 276. B kunión, 154=. Seguros Au 430+30. Seguros Bilbao, 240

BOLSA DE BARCELONA

Barcelona, 7 (Efe). — En la sesión de hoy, dentro de un portamiento irregular, la Bolsa ha vuelto a una situación más e brada entre las fuerzas del mercado.

Después de dos jornadas con alzas espectaculares, la afluencia papel por las realizaciones de beneficios ha sido considerable au ha sido bien contrarrestado por la demanda.

Al cierre quedaba el mercado bien dispuesto.

En total se han contratado 128 clases de acciones de las que su 58, bajan 36 y repiten 34. El índice general ponderado pierde 49 tésimas y se sitúa a 109'47 y en base 1-1-63, cede 61 y cierra a 138'94.

BB BANCO DE BILBAO

EL TIEMPO EN PALENCI

El Observatorio Provincial nos ha facilitado el siguiente parte relativo al estado del tiempo en la capital.

Se recibió en nuestra redacción en el mediodía de este miércoles.

Barómetro: A las 18 horas del martes, 700'3. A las 8 horas del miércoles, 701'4.

Temperaturas: máxima del martes, 11'6 grados. Mínima miércoles, 5'2 grados.

Dirección del viento: a las horas del martes, SO. A las horas del miércoles, en calma.

La humedad relativa media aire es del 86 por 100 y se re tró una precipitación de lluvia calidad inapreciable.

TENEMOS EL CAMION DODGE QUE VD, PRECISA.

Compruébelo

AUPASA

Avda. de Madrid, 2 - Becerro de Bengoa, 24

PALENCIA

Avda. del Generalísimo, 20

AGUILAR DE CAMPOO

CAMIONES Dodge

CONCESIONARIO DE CHRYSLER ESPAÑA

M.C.D.2022

UNA BUENA IDEA DE NUEVO BANCO

COMO DOBLAR SUS AHORROS Y SU INTERES TODOS LOS MESES EN PALENCIA

Imposiciones desde 5.000 a 1.000 000 de pesetas al plazo de un año en LIBRETAS DE AHORRO O CERTIFICADOS DE DEPOSITO DE NUEVO BANCO.

AL 10% DE INTERES
Pagadero trimestralmente

Y PREMIOS MENSUALES QUE DUPLICAN SU CAPITAL Y SU INTERES, TODOS LOS MESES.
Porque si las TRES CIFRAS que se asignen para los sorteos a su Libreta de Ahorros o Certificado de Depósito de Nuevo Banco, coinciden con las tres últimas cifras del primer premio del último sorteo mensual de la Lotería Nacional, DOBLARA SU CAPITAL Y SU INTERES si coinciden las DOS ULTIMAS CIFRAS, DOBLARA SU INTERES

En ningun caso su imposición queda excluída de los próximos sorteos.

Autorizado por el Banco de España n.º 12.083

NB

NUEVO BANCO
El Banco que tiene ideas.

Becerro Bengoa, 3
PALENCIA

DP

Me interesa el tema

Envíenme información, sin compromiso por mi parte, a vuelta de correo, a la siguiente dirección

Nombre.....

Domicilio.....

Plaza.....

Remitir este cupón a NUEVO BANCO, S.A
Becerro Bengoa, 3 PALENCIA

M.C.D.2022

INFORMACION PROVINCIAL

ELECCIONES MUNICIPALES

LISTA DE CANDIDATOS EN TODOS LOS MUNICIPIOS DE LA PROVINCIA

(Continuación)

BAÑOS DE CERRATO

Partido Comunista de Espana
1. Javier J. Hernández Garcia
2. Ezequiel Pastor González.
3. Eduardo Fernández Allci
4. Alicia Garrido Sánchez
5. Luis Carro Jiménez
6. Domingo Orteza Mecnavilla
7. José María Ramón Carballada Achalandabaso.
8. María Soledad Hilarruma Fernández.
9. Andrés Sánchez Bosch.
10. Agustín Garrachana Nieto
11. Luis Villoldo Diaz.
12. Justo Gabriel Martín Gomez
13. Laura Tuñón Pérez.

Agrupación de Electores Independiente
1. Francisco Miguel Lozolla Hernández.
2. Carlos Manuel Ibáñez
3. José Luis Torres López
4. José Luis Cilleros Martín.
5. Ignacio Sánchez Garrido.
6. Rosina Palenzuela Escudero
7. Antonio Cortés Fernández
8. Gregorio de la Fuente de los Ríos.
9. Vicente Iglesias Fabriquo
10. Damián Nieto Padrones
11. Roman González Bahillo.
12. José Romanos Lanuzas
13. José Luis Barrigón Lopez.

Partido Socialista Obrero Español
1. Carlos Gutiérrez Gómez.
2. José Lu's Rodriguez.
3. Ladislao Cano Rodriguez
4. Bruno Carazo Daza.
5. Policarpo Gómez Gonzalez
6. L. María Achalandabaso Gil
7. Angeles Abad Colmenero.
8. Jesús López Terradillo
9. José Antonio Carreño de la Casa.
10. Pedro Aparicio Sebastián
11. Eustaquio García María
12. César Pelayo Alegre.
13. Sinesio del Río Sarmina.

Unión de Centro Democrático
1. Domingo Pérez Ibáñez
2. Gercelino Montoya Manchón.
3. Herminio Duque Izquierdo
4. Julio Martín Lopez.
5. Juan Martinez Pastor
6. José María Crespo Delgado.
7. Martina Benítez Sánchez.
8. Gaspar Diaz Canalejo.
9. Elias Olea Diez.
10. Fernando Antón Carrapucno.
11. Benito Antón Bustos
12. Juan Bautista Gutiérrez Garcia.
13. Pablo Carmelo Toral Ramos
14. José María González de la Cruz.
15. Antonio Manuel Ibáñez.

Coalición Democrática
1. José Antonio Celemin Terradillos.
2. José Ramón Sagüillo García.
3. Marino Diago Balea.
4. Antonio García Carrapucno
5. Antonio López Cantero
6. Justina Suazo González
7. Gerardo González Varas
8. Desiderio Gómez Guijas
9. Manuel Romnos Lanuzas
10. María del Carmen Macon Matia.
11. Miguel Angel Labajo Pejenaute.
12. Alejandro Alonso Gómez.
13. José Luis Gómez Guijas.

BAQUERIN DE CAMPOS

Agrupación de Electores Independiente
1. Luis Revilla García.
2. Vidal Seco García
3. Fidel Merino García.
4. Fernando Diez García.
5. Herminio Merino Plaza.

BECERRIL DE CAMPOS

Agrupación de Electores Independiente
1. Mariano Haro Cisneros.
2. Francisco Pérez Pérez-Doncel.
3. Victoriano Jato Rodriguez.
4. Modesto Gero Carrancio.
5. Anastasio Retuerto Tejeda.
6. Marcelo de Castro Pérez.
7. Saturnino Varas Fernández.
8. Agustín Martínez Redondo.
9. Gregorio Fernández Pérez.

Unión de Centro Democrático
1. Juan Torres Peñalba.
2. Anselmo Arenillas Sangrador.
3. José Manuel Pérez Reol.
4. Alfredo Olivares García.
5. Apolinar Delgado Pelayo.
6. Mariano Gero Pelayo.
7. Luis María Trancho Andrés.
8. José Ibáñez Pelayo.
9. Antonio Buey Trancho.

Coalición Democrática
1. Juan Torres Morrondo.
2. Jesús Redondo Rodriguez.
3. Severiano Juárez Marcos.
4. Elpidio Negrete Boto.
5. Fructuoso Rodríguez García.
6. Alberto Rodriguez Miguel.
7. Teodoro Juárez Torres.
8. Santiago González Trancho.
9. Vicente Crespo de la Fuente.

BELMONTE DE CAMPOS

Agrupación de Electores Independiente
1. Modesto Arrontes Andrés
2. Anselmo Agúndez Romanos
3. Donato García Caballero
4. Francisco Pastor Argüello
5. Prisciliano Sahagún Macias

Agrupación de Electores Independiente
1. Aureliano Arias Serrano
2. José Antonio de Castro
3. Valentín Marcos Felipe.
4. Virgilia Matilla Blanco.
5. Clotilde Diaz Belmonte.

BOADA DE CAMPOS

Agrupación de Electores Independiente
1. Gonzalo Sánchez Sánchez
2. Martiniano Castañera Sánchez.
3. Miguel Angel del Valle
4. Félix Ramos Alvarez.
5. Germán Caballero Cabal

BOADILLA DEL CAMINO

Agrupación de Electores Independiente
1. Arturo Pérez López-Franco
2. Victoriano Aguado Martín
3. Conrado Martín Sancedo
4. Elias Pérez Tapia.
5. Carmelo Ibáñez Jerez.
6. María Esperanza Medina Castaño.
7. Julio Estébanez Bravo.

Partido Socialista Obrero Español
1. Abel Herrera López.
2. Guillermo García González
3. Saturnino Mediavilla Vallejo
4. Angel Mediavilla Amo.
5. Valentín Vargas Zapatero
6. Alejandro Sandoval Ortega
7. María de los Angeles Macho.

Agrupación de Electores Independiente
1. Patrocinio Castañeda Martín
2. Pedro Mediavilla Vallejo.
3. Anselmo Castañeda Alvarez
4. Gerardo Castañeda Martín
5. Julián Pérez Manrique.
6. José A. Pedrosa Abad.
7. Anselmo Castañeda Martín

BOADILLA DE RIOSECO

Agrupación de Electores Independiente
1. Antolino Diez Melero.
2. Emiliano Pedro Llera Martín
3. Miguel Fernández García
4. Francisco Prieto Cano.
5. Félix Tejedor Rodriguez
6. Luis Cuevas Alonso.
7. Bernardo Higelmo Alcántara

CAPILLAS

Agrupación de Electores Independiente
1. Teodoro Lopezuazo Sánchez
2. Rafael del Valle Bezos.
3. Julio Usano Delgado.
4. Herminio Domínguez de Castro.
5. Valentín Belerda Albillo.

Agrupación de Electores Independiente
1. Santiago Sánchez Herrero
2. José María López Pérez
3. Saturnino Ramos García
4. Marcos Illana Caballero.
5. Delfín Diez Albillo.

CARDEÑOSA DE VOLPEJA

Unión de Centro Democrático
1. Domingo Garrido Calonge
2. Heraclio Laso Guindós.
3. Juan Martínez Salomón.
4. Mariano Zapatero Vega.
5. Félix Buzón Silva.

CASTIL DE VELA

Agrupación de Electores Independiente
1. José María Ramos Martín
2. Benito Tejerina Delgado
3. Alberto Gutiérrez Calderón
4. Angel de la Torre García
5. Luis Romo Romo.

Agrupación de Electores Independiente
1. Mariano Ortega Blanco.
2. César Martín Herrero.
3. Ursinio Sahagún Macías
4. Miguel Angel Martín Martín
5. Teodosio Agúndez Ruiz.

(Continua

†

PRIMER ANIVERSARIO DEL SEÑOR

DON VICENTE ARAGUZO ADRIAN

Industrial de esta plaza
QUE FALLECIO EN PALENCIA EL DIA 8 DE MARZO DE 1978
A los 75 años de edad
Después de recibir los S. S. y la Bendición Apostólica de Su Santidad

D. E. P.

Su apenada hija María del Carmen; hijo político Mariano Cobo de los Cobos; hermanas Hilaria, Inés, Milagros, Rosario y Dominica; nietos Mariano Vicente y María Antonia; hermanos políticos, sobrinos, primos y demás familia,

Al recordar tan triste fecha, ruegan una oración por su alma.

Misa de familia: Día 8, a las ocho de la tarde.
Iglesia parroquial: San Miguel.

†

SEGUNDO ANIVERSARIO DEL SEÑOR

DON PABLO REDONDO SANTOS

que falleció en Palencia el día 8 de marzo de 1977
A LOS 54 AÑOS DE EDAD

D. E. P.

Su apenada esposa Agustina Huertas Morales, hijos Esteban y Pablo; hermanos Casimiro, Esther y Ambrosio; hermanos políticos Francisco Mancebo, Margarita Robles y Natividad Gallego; tíos, primos, sobrinos y demás familia,

Al recordar tan triste fecha ruegan una oración por su alma.

Las misas que se celebren el día 8, a las ocho, nueve y diez de la mañana, en la iglesia parroquial de San Lázaro, serán aplicadas por el eterno descanso de su alma.

M.C.D.2022

INFORMACION PROVINCIAL

DESDE HERRERA DE PISUERGA

FESTEJOS DE LOS QUINTOS

LA PESCA DE LA TRUCHA: APERTURA DE LA VEDA

El segundo domingo de marzo, 11 del actual, comenzará en todas las Juntas Municipales de Reclutamiento la clasificación provisional de los mozos alistados pertenecientes al reemplazo de 1979.

Nos proponemos en esta crónica dar a conocer a los lectores de este diario los festejos que los «quintos de este año», siguiendo una inveterada tradición han organizado.

Sábado día 10.—A las ocho de la tarde, baile de tarde.

A las doce de la noche, animada verbena amenizada por el fabuloso conjunto Nell Santos y su Grupo.

Domingo día 11.—A las 8 de la tarde, sesión de baile. Conjunto Snoepy. Extraordinaria rifa, en la que se sorteará un lechazo, una caja de champán y una botella de Whisky. Salón colegio de las monjas.

No faltará, tampoco, en la tarde del sábado la concentración de los mozos pertenecientes al reemplazo en un lugar céntrico, previamente designado y desde allí, al son de la música y acompañados de la chiquillería, luciendo una indumentaria policroma y no poco extravagante, iniciarán el recorrido por calles y barrios de la ciudad con esa alegría y jovialidad propias de la juventud.

También se reunirán en algún céntrico restaurante en una cena de hermandad, en la que, como es natural, predominará la alegría y el buen humor, no exenta de chistes para todos los gustos.

Y el domingo, día 11, después de reconocidos en la Sala de Actos de la Casa Consistorial, se dedicarán, de nuevo, a un recorrido por las avenidas de la población, con el fin de hacer solidarios de su alegría y buen humor, a los vecinos y, al propio tiempo, para recaudar algunos cuartos, de quienes voluntariamente quieran contribuir a sufragar sus cuantiosos gastos, a cuya petición la población atiende generosa y pródigamente.

Un año más, se repetirá la misma escena: la clasificación provisional de los jóvenes comprendidos en la edad del Reemplazo, de los que, no tardando serán muy pronto los arrogantes soldados del Ejército español: simpáticos, traviesos, —a veces demasiado—, en la paz, pero magníficos, incomparables en la guerra. Sí; miremos con orgullo a estos mozos que muy pronto se incorporarán a las Fuerzas Armadas, que ahora y siempre merecerán la gratitud, el afecto y el respeto de un pueblo, como el español, salvado de la anarquía por ellas en tantas ocasiones. Son pasado, presente y futuro. Gloria de ayer, seguridad de hoy, garantía del porvenir.

¡Vivan, pues, los quintos de 1979!

LA PESCA DE LA TRUCHA: APERTURA DE LA VEDA EL TERCER DOMINGO DE MARZO

El tercer domingo de marzo, —según ya conocerán todos los aficionados, pues las normas se han publicado en el B. O. del Estado de 16 del ppdo. mes de diciembre y, también, han sido publicadas en la Prensa y difundidas por la Radio— comenzará el período hábil para la pesca de la trucha, que se prolongará hasta el 31 de agosto, incluidas ambas fechas y suprimiéndose el hasta ahora mantenido para las denominadas aguas de alta montaña.

Como normas más destacadas, hay que resaltar que el número de capturas por licencia, día y pescador será de veinte como máximo, límite que puede reducirse en tramos de regímenes especiales.

Se prohibe la captura de trucha, iguales o inferiores a 19 centímetros.

Existen otras muchas normas, que suponemos ya conocerán los aficionados, pero que cuantos deseen más amplia información, pueden conocer en el precitado B. O. del Estado.

Herrera de Pisuerga es una ciudad, en cuyos cauces fluviales se da con prodigalidad este exquisito y nutritivo pez físóstomo, de agua dulce. Y así el domingo, día 18, las orillas de los canales y ríos, que riegan y fecundan sus vegas, se verán, si el tiempo no lo impide, abarrotadas, literalmente invadidas de pescadores de Herrera y de diversos lugares que, —caña en ristre—, se habrán llegado a los distintos cauces fluviales en busca de algunas capturas de tan codiciado pez.

¿Cómo será la temporada? Es muy difícil predecir, pero es fácil que sea, al menos, igual que la pasada.

Esperemos que los niveles de los ríos disminuyan, ya que actualmente vienen bastante crecidos y, naturalmente, las condiciones para la pesca en estas circunstancias son desfavorables.

La temporada de la pesca de la trucha, de la pesca con caña, de un deporte sano y entretenido, que encierra toda una filosofía a la orilla de los ríos y que para el profano, pueden ser horas perdidas, pero que para el aficionado son horas ricas, bellas como muy pocas, la tenemos ya a las puertas. Observemos las reglas y disposiciones, que la regulan y que todos conocemos, y ello redundará en provecho y beneficio de todos. Denunciemos, sin miramiento, los abusos y las arbitrariedades.

AUTILLO DE CAMPOS

LOS COMENTARIOS DEL PUEBLO

Lo lógico y muy normal, sería que las elecciones pasadas y las que están a la puerta, acaparasen los comentarios del pueblo. Pero no es así. Pasaron las elecciones generales y nada ha ocurrido que no se supiera iba a ocurrir. Vendrán las municipales y todos sabemos que a no ser por un milagro portentoso, sucederá lo que ya sabe todo el pueblo que va a suceder. Hay tranquilidad, hay mucha paz y lo que interesa es la unión del pueblo.

Decimos que otros son los comentarios del pueblo. Esos comentarios que surgen entre el humo del café del mediodía y el «cante» de las cartas al atardecer. Comentarios que tienen su origen en el bar, pero que luego van creciendo en las casas, para adquirir carta de ciudadanía en las esquinas y a la hora de la compra.

Pues sí: se comenta y se aplaude el programa de televisión española del sábado al mediodía, ya comenzada la tarde. «El canto de un duro», programa dedicado al campo y en el que se dijeron verdades como puños. ¿Que todos sabemos muy bien el desprecio del campo por parte del Gobierno, para no ser menos que los Gobiernos anteriores? ¿Que nadie ignora la desconsideración de las autoridades para acudir a las necesidades de los labradores?

De acuerdo. Pero lo mismo que el cántaro se rompe de tanto ir a la fuente; así también, esperamos que, a base de gritar y gritar, algún día se llegará a lograr lo que es de pura justicia. Muy bien por «El canto de un duro» de televisión española y nuestra felicitación a todo el equipo de redacción y exposición.

En España pueden repetirse las mismas ideas que ha proclamado Juan Pablo II a su paso por Méjico: «El mundo deprimido del campo, el trabajador que con su sudor riega también su desconsuelo, no puede esperar más a que se reconozca plena y eficazmente su dignidad, no inferior a la de cualquier otro sector social.

«Tiene derecho a que se le quiten barreras de explotación, hechas frecuentemente de egoísmos intolerables y contra los que se estrellan sus mejores esfuerzos de promoción. Tiene derecho a la ayuda eficaz —que no es limosna ni migajas de justicia— para que tenga acceso al desarrollo que su dignidad de hombre y de hijo de Dios merece».

Así de claro ha estado el Papa al plantearse el problema del campo en Méjico. Y así tendremos que seguir gritando en España, seguros que algún día brillará el sol de la justicia para con el campo y de la igualdad para con los otros organismos. Ojalá que los políticos lleguen al «consenso» de no hablar nada, de no prometer nada, pero sí de hacer y poner remedio a lo que ellos saben muy bien, no puede seguir esperando.

El otro comentario del pueblo es muy distinto y más bonito; responde a una estupenda realidad. Don Eugenio Cazada y su hermano, hijos del pueblo y amantes de la Virgen del Castillo, están patrocinando el arreglo de la capilla de la patrona: Nuestra Señora del Castillo. Aquí sí que antes de hablar, han comenzado a hacer y, por eso mismo, no tardando mucho, podremos inaugurar la nueva capilla. Muy bien y nuestro aplauso en nombre del pueblo que se siente muy orgulloso de estos dos hijos. Hay que amar al pueblo y hay que demostrarlo así.—El Corresponsal, Ferreras.

SERVICIO TELEFONICO AUTOMATICO EN LA LOCALIDAD DE SOTO DE CERRATO

Mañana, día 8 de marzo, todos los teléfonos de la localidad de Soto de Cerrato, podrán establecer comunicaciones telefónicas entre sí, y a la vez tendrán acceso directo a la red automática provincial y nacional.

Hasta ahora, las comunicaciones se establecían con la intervención de la telefonista del Centro, realizando las oportunas conexiones, de forma manual.

Para la unión de la red telefónica actual de la mencionada localidad con su central automática terminal de Magaz, ha sido preciso la sustitución de más de 130 postes en la línea interurbana, la instalación de más de 5.600 metros de cable, unos en fachada y otros en aéreo, y por último sustituir la totalidad de los aparatos de modelos antiguos, por teléfonos de varios modelos de última fabricación.

El conjunto de esta obra ha supuesto para la Compañía Telefónica Nacional de España, una inversión de más de tres millones de pesetas.

La Compañía Telefónica con esta inauguración, avanza un paso más en la automatización rural de la provincia.

BANCO DE FOMENTO, S. A.

BONOS DE CAJA DE BANCO INDUSTRIAL DE LEON, S. A. (hoy, Banco de Fomento, S. A.), «EMISION MARZO DE 1976»

PAGO DE CUPON

A partir del día 15 de marzo corriente, Banco de Fomento, S. A. hará efectivo el cupón número 6 de los bonos de caja de la citada emisión, conforme al detalle siguiente:

	Pesetas
* Interés cupón semestral	50,00
* Impuesto sobre la Renta de las Personas Físicas, 15 por 100	7,50
Líquido a percibir por cupón	42,50

El pago se hará efectivo en la central y sucursales del Banco de Fomento y del Banco Central.

Madrid, 5 de marzo de 1979.

EL SECRETARIO GENERAL

VILLAMARTIN DE CAMPOS

DEPORTE Y TRABAJO

El pasado domingo, día 4, tuvo lugar en Villamartín de Campos la inauguración oficial de una fábrica de terrazos y piedra artificial, que la firma T. de las Heras ha instalado a las afueras del pueblo, junto a la carretera de León.

Con tal motivo, se jugó, por la mañana, en el campo municipal, un encuentro de fútbol, entre un equipo de Villamartín y un combinado de productores de la factoría. La mañana soleada y de agradable temperatura hizo que el partido tuviese numerosos espectadores. El juego tuvo lances de calidad y otros de improvisación, que entretuvieron a protagonistas y público. Al final, victoria clara del Villamartín, que obtenía así el trofeo que, para esta ocasión, donaba la nueva factoría.

Al mediodía, con asistencia de autoridades, regidores y productores de la firma comercial, así como de numerosos familiares y vecinos de Villamartín, se procedió a la bendición de la nave y maquinaria de la factoría. Ofició el párroco del pueblo, don Tomás Vega, quien, tras el acto litúrgico, dirigió unas palabras a los asistentes, saludando gozosamente el nacimiento de este centro fabril en el pueblo, con lo que el hecho conlleva de prosperidad y posibilidades de trabajo para diversas familias. Terminó deseando a la factoría, a sus rectores y productores, un futuro de rentable laboriosidad, para bien de todos y del pueblo.

Finalmente, todos los asistentes a los actos fueron obsequiados por la firma comercial con un espléndido vino español, improvisado en las mismas dependencias de la fábrica.

La jornada de este 4 de marzo señala otro hito en la historia moderna de Villamartín, donde a los logros comunitarios de bienestar y progreso del pueblo se une un nuevo centro de trabajo, que es signo indudable de prosperidad.

COMPRO FINCA RUSTICA

De 50 a 200 Ha. Con o sin construcciones. Requisitos: Regadío, alejada de centro urbano. Se ruega descripción detallada, condiciones económicas y plano de situación.

Interesados escribir **Sr. Serrano, Hipólito Lázaro, 34, entresuelo, 3.º. Barcelona - 25.**

CLUB "LA RIBERA"

Discoteca

TODOS LOS VIERNES

"LA JUVENTUD BAILA"

Grandes premios para los ganadores

ESTANQUEIDAD E IMPERMEABILIZACIONES

Con productos de avanzada tecnología:

Poliuretanos, butilos, acrílicas, thicoles, etc.

GARANTIA LESVE

Concesionario: **JOSE MARIA PRIETO**

C/. Casado del Alisal, 45. — Teléfono 72 73 00

PALENCIA

M.C.D.2022

NACIONAL

NUEVOS INCIDENTES EN PARLA (MADRID)

SE PRODUJERON CON GRAN VIOLENCIA DESPUES DEL ENTIERRO DEL JOVEN MUERTO EL DOMINGO

Madrid, 7 (Efe).—Los incidentes registrados ayer en la localidad de Parla comenzaron poco después de las 16,00 horas, una vez finalizado el entierro del joven Ursino Gallego Nicasio, muerto el pasado domingo en circunstancias aún sin esclarecer.

Varios miles de vecinos de Parla acompañaron el cadáver de Ursino Gallego, que a las 14,00 horas salió del Instituto Anatómico Forense de Madrid, en dirección a la iglesia de Ntra. Sra. de la Asunción, donde tuvo lugar una misa concelebrada por cuatro sacerdotes. La homilía pronunciada por el párroco de dicha iglesia fue particularmente significativa, exhortando durante la misma a que «es necesario desechar la violencia que engendra más violencia».

Tras el oficio religioso, a lo largo de los dos kilómetros que distan entre el templo y el cementerio de Parla, el féretro fue llevado a hombros por seis amigos del finado, que llevaban un brazalete negro en señal de duelo. En ningún momento se registró la presencia de la policía. El recorrido se llevó a cabo entre fuertes aplausos de los vecinos, saludando algunos de ellos puño en alto, así como fue criticada duramente la presencia de algunos representantes de partidos políticos.

Sobre las cuatro de la tarde, los restos mortales de Ursino Gallego recibieron cristiana sepultura, en medio de emotivas escenas de dolor por parte de familiares y amigos. Finalizado el entierro, una vez de vuelta al centro de Parla, alrededor de un millar de vecinos invadieron la carretera de Toledo, iniciando una manifestación entre gritos contra las Fuerzas de Orden Público y en demanda de agua. Al mismo tiempo, otro grupo de vecinos realizaban una colecta pública con destino a los familiares de Ursino Gallego. Fueron recaudadas 120.000 pesetas.

Los manifestantes bloquearon todos los accesos de entrada a Parla y el tráfico hubo de ser paralizado. Piedra, semáforos derribados y dos autobuses volcados, fueron colocados en forma de barricadas. Los manifestantes llegaron, incluso, a invadir un taller metalúrgico, de donde se apoderaron de un «jeep», al que prendieron fuego en plena carretera. Asimismo, tubos de conducción, bidones y otros enseres fueron sacados del taller, al objeto de interponerlos también como barricadas. Poco antes de las siete de la tarde, cuatro hogueras ocupaban la carretera de Pinto, después de que los vecinos prendieran fuego a algunos vehículos.

Minutos antes de las 19,30, hicieron acto de presencia las fuerzas de Orden Público, quienes apagaron las hogueras, procedieron a retirar algunas barricadas y lanzar botes de humo contra los manifestantes que les arrojaban piedras. Cuando la policía despejaba una de las calles de Parla, concretamente la de Río Guadiana, sorprendió a dos atracadores que se disponían a robar en un local. Al intentar detenerlos, los ladrones, provistos de armas, efectuaron varios disparos al aire.

Pasadas las 20,00 horas, la policía logró ocupar la calle central de Parla. Los manifestantes se dispersaron por las calles adyacentes sin dejar de proferir insultos y arrojar objetos contras las fuerzas de Orden Público. La policía hizo frente a las hostigaciones con botes de humo, sin llegar a utilizar las seis furgonetas de caballos enviadas a Parla.

Por otra parte, los vecinos pusieron de relieve a algunos informadores su profundo descontento y malestar por algunas noticias publicadas, en las que se apuntaba que los vecinos de Parla habían utilizado armas durante los incidentes registrados el pasado domingo, en los que perdió la vida el joven Ursino Gallego Nicasio.

MADRID.—Varios miles de vecinos de Parla acompañaron, a primeras horas de la tarde, los restos mortales de Ursino Gallego Nicasio, de 14 años, muerto el pasado domingo. Finalizada la ceremonia religiosa se procedió a la inhumación de los restos mortales del joven y posteriormente, de vuelta al centro de Parla, alrededor de un millar de vecinos invadieron la carretera de Toledo y protagonizaron una manifestación entre gritos contra las FOP. y en demanda de agua. En la foto, familiares del joven muestran su dolor durante la ceremonia.—(Foto EFE)

NOTA DEL GOBIERNO CIVIL

Madrid, 7 (Efe).—En relación con el entierro de Ursino Gallego Nicasio y los posteriores incidentes registrados en Parla, el Gobierno Civil de Madrid ha facilitado a «Efe» la siguiente nota oficial:

«Sobre las 14,30 horas llegó a Parla, procedente de Madrid, el féretro que contenía los restos mortales del joven Ursino Gallego Nicasio, siendo trasladado directamente a la iglesia del pueblo. A esa hora, empezaba una misa que ha durado hasta las 15,30 con asistencia de unas 600 a 700 personas. Se calculan en unas 2.000 personas los asistentes al entierro en el cementerio.

A la salida del cementerio, alrededor de las 16,45 horas, se han disgregado la mayoría de los asistentes, excepto unos centenares que iniciaron alborotos cerca de la Comisaría. Un grupo de unas 300 o 400 personas efectuaron cortes en la carretera de Toledo, obligando a dos autobuses de la empresa «Transportes de Cercanías, S. A.» a parar y a bajarse a los pasajeros y conductores, colocando los vehículos vacíos en la calzada, en ambas direcciones.

Con este motivo, la policía nacional empezó a efectuar descargas y lanzar botes de humo, consiguiendo dispersar momentáneamente a estos grupos. Sobre las 20,30 horas, una grúa desplazada de Madrid, procedió a retirar los dos autobuses y se normalizó el tráfico en la dirección Madrid-Toledo.

Aunque la tensión ha remitido, algunos grupos muy pequeños, diseminados por las calles de Parla, siguen promoviendo alteraciones y la policía nacional les está hostigando para disolverlos y normalizar la situación. Hasta el momento, no se tiene conocimiento de que haya heridos o detenidos».

¿UNA EMBAJADA O RETIRO TOTAL, POR AHORA, DE LA POLITICA?

FRAGA FIRMO LA RENUNC DE SU ESCAÑO

MANIFESTACION DE UN CENTENA DE PERSONAS DE AP A FAVOR DEL LIDER DE SU PARTIDO

Madrid, 7. (Efe).—Manuel Fraga Iribarne, secretario general de AP y diputado electo por Coalición Democrática, ha firmado ya la renuncia de su escaño parlamentario, según ha podido saber "Efe" en fuentes dignas de todo crédito.

Sin embargo, Manuel Fraga se negó a hacer comentarios sobre el tema tras la reunión celebrada con los parlamentarios de la Coalición en la sede de AP.

Tras posponer su comunicación oficial, se limitó a leer un comunicado redactado por los once parlamentarios de CD.

El comunicado dice así:

"Se han reunido los diputados y senadores electos (hasta el momento) de Coalición Democrática. han examinado la situación política general de España tras las elecciones y a la vista de las diversas posiciones expuestas, han acordado hacer las gestiones posibles para lograr la constitución de un grupo parlamentario propio, que defienda el programa de CD.

Los parlamentarios de CD condenan enérgicamente las últimas acciones terroristas, y esperan del Gobierno que en éste y en otros asuntos urgentes tome las acciones necesarias que la salud pública de España requiere. Coalición Democrática colaborará con todos los medios a su alcance para que dichas medidas puedan ser viables y suficientes en el próximo parlamento.

En el mismo espíritu, los diputados de Coalición Democrática anuncian que sus votos estarán disponibles para la investidura presidencial pensando en el supremo interés de España; sin p cio de conservar en adelan plena libertad de voto, de a do con el programa por e han sido votados por más d millón de españoles".

Manuel Fraga, que se n hacer comentarios aparte d municado, manifestó que ya comunicado el PSOE la op favorable para que Coalición mocrática tenga un grupo p en el Congreso. A este res Fraga asistirá hoy a la sesi la Diputación permanente presionar sobre este tema.

Sobre el apoyo de la inve ra presidencial por parte de Fraga anunció que se hacía evitar otros compromisos bles.

En cuanto al número de p mentarios que tendrá la Coal parece ser que obtendrá un vo senador por Zamora, p que se introducía el inciso comunicado sobre "los dipu y senadores electos hasta el mento".

Respecto al abandono del Fraga, en la sede de AP se re un ambiente de absoluta tr por el hecho. Un centena jóvenes de las juventudes d se han congregado en la call va pidiendo a Manuel Fraga se quede.

PIDEN A FRAGA QUE QUEDE

Madrid, 7. (Efe). — "Fraga date, por España y por AP petían decenas de voces juv esta tarde ante la sede centr Alianza Popular, partido in do en Coalición Democr mientras los once parlamen electos mantenían una re que duró más de tres horas.

En el momento de salir de ficio el secretario genera Alianza Popular, cerca de un tenar de miembros del parti mayoría de ellos mujeres d diana edad, llegaban a la ca Silva, de esta capital, para d dir a Fraga en su decisión y mada. Algunas de ellas ma taron a "Efe" que iban co tención de darse de baja de pero ante los razonamiento otros miembros de la Coal no han llevado a cabo su d

Sobre la marcha de Fraga la misma sede de AP las op nes están divididas. Mientr gunos piensan que es un er que con ello pierde Espa mejor parlamentario, otros v cretarios comentaron a "Efe" politicamente es conveniente Manuel Fraga, y que su reti por supuesto, no es definitiv no por un tiempo que no sup los dos años.

Para este período de ina dad parlamentaria se le ofre Fraga dos opciones; una em da, que muy bien podría s de Washington ,o retirarse mente de la vida política, a permanecería vinculado mente por sus artículos en sa y sus libros.

Por el momento, el aún se rio general de AP hará un a Estados Unidos de unos 1 de duración. Sobre el citado plo americano el señor Fraga nifestó a "Efe" que era un particular, con el fin de con su esposa a dos familiar ésta que residen en aquel aunque de todas formas el no lo realizaría hasta Se Santa.

CONTINUAN SIN APARECER LOS RECLUSOS FUGADOS DE CARABANCHEL

CINCO INTERNOS PREVENTIVOS, PRESUNTOS MIEMBROS DEL GRAPO, DEPONEN LA HUELGA DE HAMBRE

Madrid, 7. (Efe). — La fuga de la Cárcel de Carabanchel de cinco reclusos, cuyo paradero continúa ignorado, no ha tenido gran repercusión en el régimen normal de los internos, han indicado a «Efe» fuentes autorizadas de la Prisión.

Por otro lado, los cinco internos preventivos presuntos miembros del GRAPO que iniciaron una huelga de hambre el pasado día 24 de febrero, han depuesto de su actitud. Estos reclusos permanecen aún bajo la jurisdicción del Juzgado Central núm. 1.

Los cinco evadidos de la Cárcel de Carabanchel son delincuentes habituales, que cumplían condena por robos o estaban pendientes de juicio, uno de ellos, por homicidio.

Se trata de José María Vieira Gómez, de 24 años, que cumplía seis años y un día por robo; Enrique Fernández Rodríguez, de 26 años, que cumplía la misma condena que el anterior; Manuel García Pérez, de 29 años, pendiente de juicio por muerte por agresión; Miguel Gallego del Pozo, de 28 años, pendiente de juicio por robo, y Agustín Rodríguez García, de 26 años, que cumplía condena de doce años y un día por robo, estando pendiente de juicio por quebrantamiento de condena.

M.C.D.2022

NACIONAL

PRECIOS AGRARIOS

A la espera de la propuesta ministerial

Madrid, 7. (Efe). — La Administración se reunirá el jueves para debatir el tema de la fijación de nuevos precios para los productos agrarios regulados, según ha podido saber «Efe» en fuentes próximas al Ministerio de Agricultura.

A este respecto, el ministro de Agricultura, Jaime Lamo de Espinosa, tuvo un cambio de impresiones con el presidente del FORPPA, Luís García, y el secretario general técnico del Ministerio, José Manuel Rodríguez Molina, sobre los informes elaborados por el FORPPA en materia de política agraria para la campaña 1979-80.

Entre otros aspectos, estos informes se refieren a la refundición de las posturas y documentación técnica aportada por las organizaciones agrarias en las reuniones celebradas los días 21 al 23 de febrero, sobre metodología para la fijación de precios, medidas complementarias, estructuras agrarias, fórmulas para mejorar la renta de los agricultores, reforma de la comercialización de productos agrarios, situación de la actual tabla de productos sujetos a regulación de campaña, etc.

LOS EMPRESARIOS AGRARIOS SE QUEJAN POR EL RETRASO DE LAS CONVERSACIONES

Madrid, 7. (Efe). — La Confederación Nacional de Agricultores y Ganaderos (CNAG), ha formulado sus quejas al presidente del FORPPA por no haber sido convocada la reunión convenida para ayer para continuar con el tema de los precios agrarios.

Este es uno de los acuerdos adoptados por la junta directiva de la CNAG, en una reunión celebrada para tratar del tema citado y otros de interés para el sector agrario, según ha informado a «Efe» un portavoz de esta Organización.

La CNAG, ha llegado, asimismo, a los acuerdos siguientes:

—Dirigirse al presidente del Gobierno, ante las noticias de la reorganización administrativa que puede producirse en el inmediato futuro, para que se dé cumplimiento al acuerdo del Congreso de UCD sobre la creación del Ministerio de Agricultura y Alimentación, solicitado reiteradamente por esta Organización profesional.

—Reiterar a la Administración la solicitud de la parte que corresponde a los empresarios agrarios del patrimonio sindical.

—Manifestar al ministro de Agricultura la preocupación de la CNAG por el retraso en la publicación de la ordenación de la campaña algodonera, ya que ello puede hacer irrealizable el compromiso adquirido entre las organizaciones profesionales y los Sindicatos de Trabajadores del Campo.

NEGOCIACIONES

Madrid, 7. (Efe). — En la reunión del próximo jueves, que se celebrará en el FORPPA, los representantes de la Administración (Ministerios de Economía, Hacienda, Comercio, Industria y Agricultura), llegarán a un acuerdo sobre la tabla de precios agrarios que el Gobierno debe presentar en una futura negociación con las organizaciones agrarias, según una nota del Ministerio de Agricultura.

La Administración definirá una propuesta concreta de incremento sin que este alza pueda representar distorsiones posteriores en el índice previsto para 1979 de precios al consumo. Asimismo en la reunión se planteará el tema de cuáles pueden ser los para que el sector agrario pueda incrementos que se negociarán experimentar un aumento de su renta durante el presente año.

Finalmente la nota del Ministerio dice que una vez que la oferta de la Administración se concrete de forma definitiva, el ministro de Agricultura deberá contar con el mandato negociador del Gobierno para sentarse en la mesa de conversaciones y ultimar un acuerdo con las asociaciones profesionales agrarias.

LABORAL

NUEVAS JORNADAS DE PAROS EN GRANDES ALMACENES Y SECTOR TEXTIL

Madrid, 7. (Efe). — Se ha iniciado hoy la segunda y última jornada de huelga en el sector de grandes almacenes, en demanda de mejoras en el convenio colectivo.

Según dijo a «Efe» un portavoz de UGT, la incidencia de la huelga a primera hora de hoy era similar a la de ayer, es decir, un 80 por 100 del censo de Madrid y Barcelona, que son las dos provincias que han secundado la convocatoria.

La misma fuente informó a Efe que esta mañana ha sido detenido un trabajador, con el que el número de detenidos se eleva a 29. Los 28 detenidos ayer aún permanecen en las dependencias policiales, según los datos de los Sindicatos.

Por el momento, agregó UGT, no se tienen noticias de despidos, a pesar de que ayer la Patronal ANGED anunció el envío de las cartas correspondientes a los huelguistas.

Por su parte, ANGED, que ayer cifraba la incidencia de la huelga en un 30 por 100 (7.400 de los 50.000 de todo el país), declaró a Efe que, aún sin datos concretos sobre el día de hoy, las primeras impresiones denotan una disminución del número de huelguistas.

Los centros de «Sears» y «Aurrera», de Madrid —añadió la Patronal—, ayer registraban conflictos, tienen normalidad absoluta hoy, aunque los datos definitivos no se conocerán hasta primeras horas de la tarde.

El sector de grandes almacenes tiene un censo de 50.000 trabajadores en todo el país, de los que 18.100 —un 36 por 100— corresponden a Madrid.

Las reivindicaciones de los trabajadores se concretan en un sueldo mínimo de 27.000 pesetas; un mes de vacaciones en verano; 40 horas semanales y jornada continua. Por su parte ANGED ofrece 23.750 pesetas; 41,5 horas semanales y un plus anual de uniformidad de 8.000 pesetas.

AUMENTO LA PARTICIPACION EN LA HUELGA DEL SECTOR TEXTIL

Madrid, 7. (Efe). — La huelga del textil se ha extendido en su segundo día, al sumarse las plantillas de nuevas empresas de la capital valenciana y de la provincia de Vizcaya, que no se habían adherido a los paros de los días 20 y 21 de febrero, según informó CC.OO a Efe.

Según los primeros datos facilitados por los Sindicatos, la huelga afecta a más del 90 por 100 de los trabajadores de Cataluña y el país valenciano, zonas que acogen a más del 80 por 100 del censo laboral de este ramo, integrado por unos 400.000 obreros.

LOS EMPRESARIOS CULPAN A LOS PIQUETES

La Asociación de Empresarios de género de punto de Mataró y comarca afirma que la huelga del sector habría fracasado «de no existir y actuar piquetes violentos, ya que la misma no era deseada por la mayoría de los trabajadores».

La Asociación agrega que la huelga sólo ha tenido éxito en aquellas localidades en que han actuado dichos piquetes y hace un llamamiento a las autoridades competentes con el fin de que en el futuro «ponga coto a tales desmanes». Al mismo tiempo, expresa su repulsa por lo que considera atentado a la libertad individual de trabajo, amparado por la Constitución.

Comisiones Obreras, por su parte, ha denunciado una nueva amenaza de muerte, en caso de proseguir la huelga, a uno de sus afiliados en la comarca del Bajo Llobregat.

En Sevilla, según informó a Efe la UGT, se encuentran en huelga el 70 por 100 del censo. Destaca la participación de las empresas «Induycos», «Semengar» e «Himalaya». La Confederación empresarial sevillana, sin embargo, considera que la huelga afecta a un 86 por 100 de las empresas y a un 29 por 100 del censo de trabajadores.

En esta provincia no existe acuerdo en cuanto a las propuestas de subida salarial. Mientras que CC.OO. y UGT piden 710 y 730 pesetas de salario diario, USO y CSUT mantienen 740 y 780, respectivamente.

REUNION DE LA DIPUTACION PERMANENTE DEL CONGRESO

NO SERA TRAMITADO COMO PROYECTO DE LEY EL DECRETO DE SEGURIDAD CIUDADANA

Madrid, 7. (Efe) .— Con hora y veinte minutos de retraso se inició en el Palacio de las Cortes, con asistencia de periodistas, la sesión de la Diputación Permanente del Congreso correspondiente a la legislatura anterior, bajo la presidencia de Fernando Alvarez de Miranda.

Aunque en el orden del día figuraban solamente temas referidos a la convalidación o derogación de decretos leyes y tramitación o no como proyecto de Ley, del decreto ley de seguridad ciudadana, los socialistas, con el apoyo de los comunistas, plantearon la oportunidad de alterar este orden del día para considerar diversas cuestiones de la vida nacional.

La propuesta socialista fue objetada por UCD y por Alianza Popular. La mesa, tras 20 minutos de debate en torno a esta cuestión previa, decidió por mayoría rechazar la alteración del orden del día.

CONVALIDADOS TRES DECRETOS-LEYES

Se pasó seguidamente a la votación para la convalidación o derogación de tres Decretos-Leyes.

El primero de ellos, la asignación de proporcionalidad a diversos cuerpos sanitarios y la concesión de los créditos consiguientes para satisfacer los gastos que se deriven de ellos, fue aprobado por unanimidad.

El segundo Decreto-Ley, la creación del Instituto de Mediación, Arbitraje y Conciliación, fue aprobado por 19 votos a favor (UCD y AP) y la abstención de socialistas y comunistas.

El ministro de Trabajo, Rafael Calvo Ortega, afirmó que se habían mantenido numerosos contactos con UGT y CC.OO. y que este Decreto-Ley fue admitido por las centrales sindicales, salvo en el punto que se refiere a que la conciliación se hiciese en el seno de los comités de empresa. Agregó que la urgencia reside en que las Magistraturas de Trabajo terminaron el ejercicio de 1978 con más de 100.000 contenciosos acumulados y que el retraso es preocupante.

En relación con los entes preautonómicos, Rafael Calvo Ortega señaló que el decreto no hace refeerncia a centralizar las transferencias concedidas y que tendrá unas secciones regionales para evitar ésto.

Se puso a votación entonces si este Decreto-Ley se tramitaba como Proyecto de Ley. La votación fue ganada por el voto en contra de UCD, la abstención de los dos representantes de AP y el voto a favor de los socialistas. Por lo tanto, se rechaza la tramitación como proyecto de Ley.

Por unanimidad se aprobó la convalidación del Decreto-Ley de ampliación de plantilla de los cuerpos de profesores de EGB, catedráticos numerarios y profesores agregados de Bachillerato, así como de profesores numerarios y maestros de taller de centros de Formación Profesional.

TERCER EMPATE EN LA VOTACION SOBRE EL DECRETO-LEY DE SEGURIDAD CIUDADANA, QUE NO SERA TRAMITADO COMO PROYECTO DE LEY

Finalmente, se puso a votación la tramitación o no como proyect ode Ley del Decreto-Ley sobre Seguridad Ciudadana, que en la sesión anterior de la Diputación permanente, celebrada el 6 de febrero pasado, había registrado dos empates sucesivos.

En esta tercera votación se registró un nuevo empate, al votar AP con socialistas y comunistas, en favor de diha tramitación, y oponerse a ella el grupo de UCD.

Según declaró el presidente, señor Alvarez de Miranda, en virtud de las normas por las que se rige la Diputación, la tramitación del citado Decreto-Ley como Proyecto de Ley ha quedado desechada, a consecuencia de este tercer empate.

GUECHO

Un industrial y su hijo secuestrados y puestos en libertad

PARECE QUE SE PAGO A LOS RAPTORES CASI TRES MILLONES DE PESETAS

Guecho (Vizcaya), 7. (Efe). — El industrial de Guecho, Carmelo Pico García, fue secuestrado esta mañana, sobre las 8,30 horas, por varios desconocidos que, a las pocas horas, le dejaron en libertad.

El señor Pico García ocupa un cargo directivo en «Magefesa» y, según confirmaron a «Efe» en esta empresa, a las once y cuarto de la mañana estaba ya en su domicilio de Algorta (Guecho).

Carmelo Pico García es propietario también de la «Ferretería Pico», de Algorta y otra del mismo nombre en Las Arenas, en ambos casos del Municipio de Guecho.

El señor Pico acude a la factoría de «Magefesa» en Derio, a diario y tanto la dirección de esta empresa como la Policía gubernativa mantiene la más absoluta reserva sobre el suceso.

ES HERMANO DEL PRESIDENTE DE «MAGEFESA»

Madrid, 7. (Efe). — El industrial vasco Carmelo Pico García, consejero de Magefesa, secuestrado esta mañana y posteriormente liberado, es hermano de Víctor Pico García, presidente de Magefesa y miembro de la junta directiva de la CEOE.

Precisamente esta mañana se ha reunido la junta directiva de la CEOE, órgano ejecutivo de la Patronal, a la que no ha asistido Carmelo Pico.

FUERON SECUESTRADOS EL PADRE Y EL HIJO

Bilbao, 7. (Efe). — Carmelo Pico García, de 63 años y su hijo Fernando Pico Carbajosa, de 21 años, estudiante de Ciencias Empresariales, han sido secuestrados esta mañana, a las 7,45 horas, por cinco personas encapuchadas en su propio domicilio de la calle Abasota, núm. 10, según ha sabido «Efe» de fuentes seguras.

El padre y el hijo han sido trasportados por los secuestradores, en dos coches diferentes, propiedad de la familia. El hijo fue trasladado a «Punta Galea» y los secuestradores han ordenado al padre que fuese por diez millones de pesetas dándole cita para las diez de la mañana en la playa de Arrigunaga, de Algorta.

Carmelo Pico García, acudió a la cita pero sólo se presentó con parte de la petición —una cantidad que según ha sabido «Efe» se concreta en 2.700.000 pesetas que ha entregado a los secuestradores, quienes se han marchado dejando en libertad al padre y al hijo.

Los coches utilizados en el secuestro son un Seat 124, blanco, BI-3161-L, que fue utilizado exclusivamente por el señor Pico García. El segundo coche fue un «Auri», BI-166.961, de color rojo, que usaron los secuestradores en sus desplazamientos y que ha sido encontrado abandonado en las inmediaciones del trasbordador de Las Arenas a Portugalete, más conocido como «Puente Colgante», frente a la iglesia de las Mercedes.

M.C.D.2022

NACIONAL

"DIA DE LUCHA" POR LOS PRESOS DE SORIA

ALGARADAS EN LAS PROVINCIAS VASCAS

Tres policías heridos, uno de gravedad, en Vitoria

SE PRACTICARON VARIAS DETENCIONES

TRES POLICIAS HERIDOS. UNO DE ELLOS DE CIERTA GRAVEDAD, Y SIETE DETENIDOS

Vitoria, 7. (Efe).—Tres miembros de la Policía Nacional han resultado heridos, uno de ellos de cierta gravedad, y siete personas han sido detenidas en el transcurso de los incidentes callejeros registrados anoche en Vitoria.

Las algaradas se sucedieron a partir de las ocho de la noche, en diversas zonas de la capital. La fuerte vigilancia policial impidió una manifestación global, pero grupos de personas, sobre todo jóvenes, llevaron a cabo acciones de protesta en diferentes lugares, en respuesta a la convocatoria hecha por partidos de la Izquierda Abertzale, Gestoras Pro Amnistía y algunas Centrales Sindicales.

Se registraron alteración del orden público en la Plaza de Bilbao, Avenida del Generalísimo, calle de los Herrán, Plazuela de los Guardias, sobre todo, en la zona del casco viejo.

Los participantes en los disturbios dieron gritos en favor de los presos vascos que se hallan en Soria y en petición de amnistía, y cruzaron vehículos y formaron barricadas. Las Fuerzas del Orden Público se enfrentaron a los alborotadores con medios antidisturbios, produciéndose carreras y choques. Mientras estos hechos se sucedían, un helicóptero de las FOP sobrevoló la capital alavesa.

Uno de los miembros de la Policía Nacional resultó con contusiones y magulladuras, al ser brutalmente pisoteado en el suelo, y otros dos agentes tuvieron que ser atendidos en el Hospital General de Santiago Apóstol, de lesiones de menor gravedad.

Los incidentes se desarrollaron hasta pasadas las diez y media de la noche.

En otro orden de cosas, hay que señalar que dos personas han sido detenidas como presuntos integrantes de un comando colaborador de ETA. Se trata de Carlos Pérez Mendiola y Ana María Zuazábal Arana. La detención se llevó a cabo con anterioridad a los incidentes reseñados.

INCIDENTES EN SAN SEBASTIAN Y PROVINCIA DE GUIPUZCOA

San Sebastián, 7. (Efe). — Cinco personas han sido detenidas ayer en Andoain, y trasladadas a la Comisaría de San Sebastián, durante los altercados con motivo de la jornada de lucha convocada por las Gestoras Pro Amnistía, Herri Batasuna, Euskadiko Ezkerra, EMK-OCI, LKI y las Centrales Sindicales LAB y CNT en favor de los presos vascos que se encuentran en Soria.

Dos de los detenidos fueron puestos en libertad, una vez tomada declaración.

A última hora de la tarde se reprodujeron los incidentes en el Barrio de Gros, de San Sebastián, así como en Pasajes, Rentería y Lasarte.

En el Alto de Miracruz, en la capital guipuzcoana, fue atravesado un autobús en la carretera nacional-I, y grupos de jóvenes intentaron prender fuego al vehículo. Sin embargo, gracias a la rápida intervención de las FOP y los bomberos, los daños causados fueron mínimos.

INCIDENTES EN IRUN

Irún (Guipúzcoa), 7. (Efe). — Unos 15 jóvenes fueron retenidos y puestos en libertad posteriormente, previa identificación, a raíz de los incidentes registrados durante la tarde y noche de ayer en Irún, con motivo de la convocatoria hecha por partidos de la Izquierda Abertzale y Gestoras Pro Amnistía en favor de los presos vascos de la cárcel de Soria.

Durante los incidentes, que se prolongaron hasta las once de la noche, fueron cruzados numerosos vehículos en la vía pública y se formaron barricadas, sucediéndose los enfrentamientos verbales y de obra con las Fuerzas de Orden Público, que patrullaron constantemente por esta localidad fronteriza.

Una persona fue detenida al negarse a colaborar con las FOP en la retirada de vehículos cruzados en la calle San Marcial. Trasladada a Comisaría, fue puesta en libertad tras prestar declaración.

INCIDENTES EN LOCALIDADES VIZCAINAS

Bilbao, 7. (Efe). — Anoche se han registrado manifestaciones, en solidaridad con los presos vascos de Soria y en solicitud de amnistía, en las localidades vizcaínas de Portugalete y San Salvador del Valle.

En la primera localidad se manifestaron unas cien personas, sobre todo jóvenes, que se disolvieron sin intervención de la Fuerza Pública.

En San Salvador del Valle fueron dos centenares los que se manifestaron. Hicieron acto de presencia Fuerzas de la Guardia Civil, ante lo cual los integrantes de la marcha se dispersaron. Pero más tarde volvieron a agruparse y formaron barricadas en la carretera nacional-634, tramo Bilbao-Santander —que atraviesa esta localidad minera—, lo que originó una paralización del tráfico.

Nuevamente intervino la Guardia Civil para dispersar a los manifestantes y restablecer la circulación por la referida ruta.

EL GRAPO REIVINDICA EL ASESINATO DEL GENERAL MUÑOZ

SUS RESTOS MORTALES RECIBIERON SEPULTURA EN CEUTA

Barcelona, 7. (Efe).—El Grapo ha reivindicado ayer en Barcelona el asesinato del general de brigada Agustín Muñoz Vázquez, ocurrido frente a su domicilio en Madrid.

Una voz anónima llamó por teléfono al periódico «Mundo Diario», indicando que en una cabina telefónica de la Plaza de la Concordia se hallaría un comunicado.

En efecto y según aseguró a Efe un portavoz del rotativo barcelonés halló en el lugar indicado un comunicado escrito a mano, cuyos términos, según el citado portavoz, son irreproducibles.

Dicho comunicado tiene una extensión de tres cuartillas y de su existencia fue informada puntualmente la policía barcelonesa.

Según parece, el Grapo también reiteró la paternidad de asesinato con llamadas a «Catalunya Express» y a «Informaciones».

ENTIERRO EN CEUTA

Ceuta, 7. (Efe).—En el helipuerto del muelle Cañonero Dato de esta ciudad, tomó ayer tarde tierra el helicóptero militar que trasladaba a Ceuta el cadáver del general Agustín Muñoz Vázquez, asesinado en Madrid.

En el helicóptero viajaban también la viuda del general, doña Iranzo García e hijos.

El cadáver fue recibido por el capitán general de la segunda Región Militar, Pedro Merino Gordon; el comandante general de Ceuta, Luis Polanco Menéndez; alcalde de la ciudad, autoridades civiles y militares, representaciones de los cuerpos de la guarnición y organismos oficiales y numerosos ceutíes.

Los restos mortales del General Muñoz Vázquez fueron trasladados al Santuario de Nuestra Señora de África, ubicado en la Plaza del mismo nombre, que registraba una masiva asistencia de personas.

En el templo, totalmente abarrotado de público, se ofició un funeral «Corpore in sepulto», que fue concelebrado por el Vicario General de Ceuta, Sebastián Araújo Ruiz de Conejo, y sacerdotes de esta ciudad, entre los que figuraban todos los capellanes de la guarnición.

Finalizado el acto religioso, las autoridades expresaron una vez más su condolencia a la viuda y familiares del finado, tras la cual se formó la comitiva que condujo los restos mortales del general Muñoz Vázquez al cementerio de Santa Catalina, donde fueron inhumados.

ETA REIVINDICA EL ROBO DE LOS MIL KILOS DE GOMA-2 EN PAMPLONA

Multa a la empresa y cierre por tres meses

Bilbao, 7 (Efe). — La organización ETA Político-Militar ha reivindicado el robo de los 985 kilogramos de Goma-2 en la empresa "Arana", de Pamplona, llevados a cabo el pasado día 5.

La operación, según el comunicado de reivindicación, fue realizada en una coordinación de comandos pertenecientes a la columna "Txabi Etzabarrieta".

APARECEN LOS VEHICULOS UTILIZADOS PARA EL ROBO

Pamplona, 7 (Efe). — La furgoneta "Sava" y la "Citroen 2 CV" utilizadas en el robo de 985 kilogramos de Goma-2, esta mañana, en el polvorín "Arana", han sido encontradas por la Policía.

Estos vehículos han sido utilizados por los asaltantes para el traslado de las 39 cajas en las que se encontraba el explosivo.

Según manifestaciones de algunos de los retenidos por los asaltantes, estos hablaban perfecto castellano y, en todo momento, dispensaron buen trato a los retenidos.

La mujer del guarda, según ha sabido "Efe", al abrir la puerta a los asaltantes y encontrarse encañonada, pensó que se trataba de una broma y así lo hizo constar a los protagonistas. Cuando estos insistieron en que la operación iba en serio, la familia tuvo conciencia real del suceso.

Los asaltantes tuvieron retenidos al guarda, Emiliano Pérez de Obanos, su mujer y cuatro hijos, así como al propietario de la furgoneta "Sava".

EL MINISTERIO DEL INTERIOR SANCIONA A LA EMPRESA

Madrid, 7 (Efe). — El Ministerio del Interior ha sancionado con tres meses de cierre y dos millones de multa a la empresa "Arana", de Pamplona, de la que ayer fueron sustraídos unos mil kilos de "Goma-2", según han informado a Efe fuentes de dicho Ministerio.

El acuerdo sancionador ha sido adoptado hoy y el cierre de la empresa es inmediato, por motivos de seguridad pública y negligencia en el cometido de sus obligaciones.

La empresa "Arana" es propiedad de Manuel Arana Beorlegui y está dedicada a la industria de pirotécnia.

HASTA DESPUES DE LAS MUNICIPALES

SUAREZ NO INTENTARA LA FORMACION DEL NUEVO GOBIERNO

Madrid, 7. (Efe). — El presidente del Gobierno, Adolfo Suárez, no modificará la composición del Gobierno hasta después de las elecciones municipales, según afirmó a «Efe» un alto cargo del Gabinete actual.

Los planteamientos políticos de la UCD y del Gobierno son, añadió la misma fuente, centrar los esfuerzos en la campaña y las elecciones municipales y seguir con el Gobierno actual.

Tampoco parece que sea criterio del Gobierno, siguió diciendo, acelerar las negociaciones entre UCD y los otros grupos parlamentarios de cara a la investidura del presidente del Gobierno.

En los cuarteles generales de los partidos políticos se tiene conocimiento de que la campaña para las municipales se verá más radicalizada a la vista de los resultados de las generales y por este motivo, añadió el miembro del Gobierno, es difícil que ahora se pueda intentar un «consenso de investidura».

Por otra parte, varios miembros del Gabinete que han figurado en hipotéticas listas del Gobierno han manifestado a «Efe» que carecen de fundamento las afirmaciones. Sin embargo, preocupa en algunos sectores del Gobierno el hecho de que el presidente del Gobierno acuda a la investidura y por tanto presente el nuevo programa de Gobierno, sin haber formado antes el nuevo Gabinete, y que los que entren a formar parte de él se encuentren ante el hecho consumado de un programa.

Otro tema que condiciona la política del Gobierno, de acuerdo con lo manifestado por fuente del Gabinete consultada por «Efe», en estos primeros días es que todavía no están aprobados los presupuestos para el actual ejercicio, lo que impide la puesta en marcha del programa definitivo de inversiones públicas.

M.C.D.2022

EXTRANJERO

SECUELAS DE LA CRISIS IRANI

SE DESORBITA EL PRECIO DEL PETROLEO

Washington, 7 (Efe). — La actual avalancha de subidas de los precios del petróleo va a desbordar ampliamente el alza límite del 14'5 por ciento fijado oficialmente por la "OPEP" para 1979.

Argelia, dijeron al "New York Times», compañías norteamericanas que operan en el Golfo Pérsico, elevará sus precios en un 24p or 100, a partir del primero de abril. Desde luego, esta será, en mucho, la mayor subida observada en el mercado mundial del crudo desde que Irán dejara de exportar e hiciera así más vida si cabe la demanda.

Los países miembros de la "OPEP" habían decidido en diciembre pasado un alza del 3'8 por ciento aplicable desde el mes que viene. En su reunión del 26 de marzo reunión en Ginebra muy bien podría salir una nueva subida.

EL ALZA PREVISTO ERA DEL TRECE POR CIENTO

Pero las decisiones unilaterales de los propios Gobiernos han dejado sin sentido los topes establecidos por la organización de países productores.

Argelia produce diariamente un millón de barriles de crudo de la más alta calidad y su situación geográfica a caballo entre Africa y Europa hace que pueda llegar fácilmente a todos los principales mercados.

La subida del 14 por ciento es dos veces más alta que cualquiera de las impuestas desde que se iniciara la mini-crisis energética causada por la revolución iraní.

El nuevo precio del crudo argelino alcanzará los 19 dólares por barril, un 40 por ciento mayor que el oficial de 13,'34 dólares-barril.

El Gobierno de Argel ha pedido a las compañías internacionales con las que tiene contactos comerciales que reduzcan "voluntariamente" el nivel de sus compras.

Argelia pretende aparentemente aprovechar una disminución de la demanda directa para colocar una más importante cantidad de petróleo en el llamado "mercado libre", en el que actualmente se pueden llegar a pagar fácilmente 20 dólares por barril.

Aún antes del boicot que le decretara el Gobierno de Jomeini, Africa del Sur obtenía de dicho mercado la inmensa mayoría de sus suministros.

ULTIMAS ALZAS

Los Estados Unidos adquieren así mismo en el mercado libre el crudo que almacenan en unos gigantescos depósitos bajo el suelo de Luisiana, con los que atendería durante cierto tiempo las necesidades de la nación en el caso de una eventual segunda crisis.

Qatar, Abu Dhabi, Kuwait, Libia, los Emiratos Arabes y el sultanado de Omán decidieron hace diez días alzas todas ellas superiores al 5 por ciento.

Libia, principal competidos de Argelia, anunció durante el fin de semana una segunda subida de 1'38 dólares por barril de crudo.

Nigeria, el otro exportador norteafricano, ha elevado sus precios 1'59 dólares-barril con carácter retroactivo a partir del 1 de marzo.

El Gobierno venezolano ha anunciado también un ala de 1'20 dólares por barril, afectiva con fecha primero de abril, e Irán y el sultanato de Omán han solicitado a sus clientes unos pluses "voluntarios" de más de un dólar.

BOICOT PARCIAL AL CRUDO IRANI

Irán volvió ayer a abrir las válvulas que dan salida a su crudo, que ahora tiene un precio que oscila entre los 18 y los 20 dólares. El primer suministro fue adquirido por Japón y barcos griegos, daneses, noruegos, ingleses y americanos navegan por el Golfo Pérsico en espera de autorización para anclara en puerto iraní y cargar.

La "Ashaland Oil Corp" es la primera empresa norteamericana que ha comprado petróleo (300.00z barriles) al régimen de Jomeini.

"Los Angeles Times" publica han decidido boicotear el crudo hoy que algunas de las principales compañías norteamericanas procedente de Irán a causa de su desorbitado precio, "que pondrá la gasolina por las nubes".

La gasolina ha subida dos centavos —1'40 pesetas— por galón (4'5 litros) desde la caída del Sha y el cierre de los campos en Irán. Los economistas norteamericanos predicen que subirá por los menos otros diez centavos —casi siete pesetas— antes de que acabe el año.

El secretario de Energía, James Schlesinger, ha declarado hoy que el presidente Carter anunciará inmediatamente las medidas restrictivas del consumo energético, que permitirán el cumplimiento de los acuerdos de la agencia internacional de la Energía.

TRAS EL CESE DE LA "INVASION"

VIETNAM ACCEDE A NEGOCIAR CON CHINA

Bangkok, 7 (Efe). — A través de un comunicado del Ministerio vietnamita de Asuntos Exteriores, divulgado por Radio Anoi, Vietnam accedió a iniciar inmediatamente negociaciones de paz con China en tanto que esta última mantenga su promesa de retirar sus efectivos militares de territorio vietnamita.

Dichas conversaciones, a celebrarse en lugar y fecha acordados mutuamente, tendrían como finalidad el restablecimiento de relaciones normales entre los dos países comunistas vecinos.

Pero la declaración vietnamita advirtió que si los dirigentes chinos empleaban su anuncio de retirada como una estratagema para encubrir su "política de agresión", el Ejército y el pueblo vietnamitas proseguirían su lucha en defensa propia.

La declaración vietnamita indico que los chinos habían cometido una "gran agresión" empleando medio millón de soldados, pero que se vieron obligados a anunciar la retirada.

En su advertencia de proseguir la lucha, caso de ser falso el anuncio de la retirada china, la declaración del Ministerio vietnamita de Asuntos Exteriores señaló que el Ejército y el pueblo vietnamitas responderían a la orden general de movilización decretada y el llamamiento formulado a todo el pueblo vietnamita por el comité central del Partido Comunista para defender el país.

Analistas de Indochina en Bangkok manifestaron que las informaciones mostraron "signos preliminares" de que es un hecho, la retirada china. Prueba de ello es que, pese al ataque chino, Hanoi sigue sin estar en pie de guerra y sus habitantes no se dan mucha prisa por cavar las trincheras individuales o colectivas, a pesar del llamamiento, hecho por el comité central del Partido de "prepararse para el combate".

Los periodistas extranjeros, tras recorrer la capital de un punto a otro, han podido comprobar que la actividad de la gente se centra más en recoger las hojas muertas de los árboles que en mezclar cemento para las construcciones defensivas, que había sido la nota dominante durante los años de la guerra contra los estadounidenses.

RETIRADA SIN INCIDENTES

Por otra parte, los analistas indican que la duración de la retirada dependería de si los efectivos militares vietnamitas tratan de hostigar o no a los chinos mientras éstos proceden a retirarse. Pero la respuesta vietnamita parece indicar que todo ello puede desarrollarse sin incidentes.

Al propio tiempo del anuncio de aceptar la negociación, Radio Hanoi informó que fuerzas vietnamitas, rechazaron muchos ataques chinos en tres provincias fronterizas del norte, el mismo día en que China anunciaba que estaba procediendo a retirar sus tropas.

La emisora añadió que informaciones iniciales sobre los combates mostraron que un batallón chino quedó "gravemente diezmado" en la provincia de Cau Bang; que 640 chinos fueron puestos fuera de combate en la provincia de Hoang Lien Son y que otros centenares de ellos resultaron muertos o heridos en la provincia de Lang Son.

Por su parte el diario oficial de Hanoi, "Nhan Dan", formuló un llamamiento al mundo para presionar a Pekín con el fin de que esta última retirara inmediatamente sus fuerzas y que "mantuviera las manos fuera" de Laos, país indochino vecino de Vietnam situado al oeste de este último y vinculado a él como aliado en virtud de un tratado. Laos mantiene una estrecha (relación especial» con Vietnam, que se cree que tiene destacados en dicho país unos 30.000 soldados y asesores. El Gobierno laosiano ha mantenido relaciones correctas con Pekín aunque ha apoyado cada vez más a Hanoi en el conflicto chino-vietnamita.

NOTICIAS CONTRADICTORIAS

Coincidiendo con estas informaciones, en las Naciones Unidas, los representantes de la Unión Soviética y de Mongolia ante esta organización, denunciaron ante el presidente del Consejo de Seguridad la amenaza de un ataque chino contra Laos.

En sendas cartas dirigidas al presidente del Consejo, los dos embajadores agregan que Pekín está concentrando tropas y "multiplicando sus actos de agresión" en la frontera con Laos, país que mantiene tratados de amistad y cooperación con Vietnam y Camboya. Con este último país el tratado fue firmado a raíz del derrocamiento del régimen pro-chino de Pol Pot, lo que provocó las iras de los dirigentes de Pekín que perdieron así a su único aliado en el sudeste asiático.

ORIENTE MEDIO

CARTER, UN VIAJE A LA DESESPERADA

Ultimo intento de limar diferencias entre EGIPTO e ISRAEL

El Cairo, 7 (Efe). — Ayer por la tarde llegó a El Cairo Zbigniew Brzeninski, consejero del presidente Carter para la Seguridad Nacional, acompañado por el embajador ambulante para el Próximo Oriente, Alfred Atherton. En el mismo avión llegó el embajador egipcio acreditado en Washington, Echaraf Ghorbal, para preparar la viista del presidente Carter.

Poco después de la llegada se entrevistaron con el premier doctor Mustafa Jalil, que les acompañó para entrevistarse con el presidente Sadat.

El presidente Carter llegará a Egipto mañana jueves por la tarde, para importantes negociaciones con Sadat sobre la paz en el Próximo Oriente.

El jefe del ejecutivo norteamericano, que se hospedará en el palacio de Kobbeh, pasará dos días en Egipto, de donde partirá hacía Israel, para nuevas conversaciones con el premier Begin y los dirigentes israelitas.

Según un comunicado de la Casa Blanca, la visita tiene como objetivo la paz en el Próximo Oriente y cuestiones bilaterales.

El comunicado especificó que no hay que desaprovechar las oportunidades de paz, que están a punto de perderse, y que las generaciones futuras nos condenen.

El portavoz de la Casa Blanca, Joddy Powel, dijo que el presidente Carter dicidió visitar Egipto e Israel en vez de convocar al presidente Sadat para que participara en las conversaciones de Washington.

INTENTO DE SOLUCIONAR DESACUERDOS

Las proposiones norteamericanas, sometidas por Carter el domingo, en Washington, al premier Begin, tienen en cuenta los puntos de vista de Egipto sobre la soberanía y la tierra, lo que supone un intento para solucionar los puntos de desacuerdo entre Egipto e Israel, según decía ayer el diario cairota "Al Aharam".

Por su parte, el primer ministro y canciller, Dr. Mustafa, reclaró que Egipto no ha cambiado su postura con relación a los esfuerzos pro paz.

Según un comunicado de la presidencia en El Cairo, la viista de Carter a Egipto está de acuerdo con los principios y valores humanos del jefe del ejecutivo norteamericano.

El Gobierno estadounidense acepta la completa responsabilidad para el establecimiento de la paz justa y duradera en Próximo Oriente.

"El pueblo egipcio, decía el comunicado, demostrará al presidente Carter su aprecio y consideración por los esfuerzos que despliego en pro de la paz".

LA COMITIVA DE CARTER

El presidente Carter vendrá acompañado por una importante comitiva de 50z personas, expertos y personalidades políticas, además de 200 periodistas, dijo Radio Cairo anoche.

En la capital egipcia los círculos políticos reciben la visita de Carter con "reservas", a pesar del importante significado que tiene la venida del jefe del ejecutivo norteamericano en apoyo del presidente Sadat y del pueblo egipcio.

El hermano de Carter ingresa en un centro para alcohólicos

Long Beach (California), 7. (Efe-AP). — Billy Carter, hermano del presidente de los EE. UU., fotografiado a menudo con una lata de cerveza en la mano, ingresó ayer en el hospital naval de Long Beach para recibir tratamiento médico por abuso de alcohol.

Un breve informe redactado por el citado hospital indica que Carter "ha sido admitido como paciente voluntario", únicamente, y que se encuentra atendido por el capitán Joseph Pursch, jefe de la unidad de alcohólicos.

En un informativo de TV se dijo ayer que Carter iba a ingresar en el hospital, pero no se hizo mención alguna del centro de tratamiento de alcohólicos.

ITALIA

Andreotti, encargado, de nuevo, de formar Gobierno

Roma, 7. (Efe). — El democristiano Giulio Andreotti, ha recibido hoy miércoles el encargo de formar Gobierno en Italia.

El presidente de la República, Sandro Pertini, recibió por la mañana a Giulio Andreotti, que ya fracasó en un primer intento de constitución de Gabinete.

M.C.D.2022

DEPORTES

LA JORNADA "APLAZADA"
PARTIDOS PARA EL DOMINGO

La jornada futbolística en Primera, Segunda y Segunda "B", que no se celebró el pasado domingo, tendrá lugar, como ya se ha anunciado, este domingo próximo.

He aquí los partidos a jugar:

PRIMERA DIVISION

Hércules-Zaragoza (2-1).
Español-R. Sociedad (1-2).
At. Madrid-Rayo V. (3-1) TVE.
Gijón-Sevilla (1-1).
Celta-Santander (0-2).
Huelva-Valencia (0-1).
Burgos-Salamanca (1-1).
At. Bilbao-R. Madrid (1-2).
Las Palmas-Barcelona (0-4).

(Los resultados entre paréntesis corresponden a la primera vuelta).

SEGUNDA DIVISION

Cádiz-Granada (0-1).
Valladolid-Baracaldo (0-2).
Castilla-Sabadell (4-1).
Almería-Alavés (0-2).
Castellón-Coruña (0-2).
Ferrol-Elche (2-2).
Betis-Murcia (0-0).
Tarrasa-Algeciras (0-1).
Osasuna-Getafe (1-2).
Jaén-Málaga (0-3).

(Los resultados entre paréntesis corresponden a la primera vuelta).

SEGUNDA DIVISION "B"
Grupo Primero

Torrejón-Langreo (2-0).
Tenerife-Bilbao Ath. (0-2).
Huesca-Sestao (1-1).
Zamora-Lugo (0-1).
Logroñés-Pontevedra (0-2).
Caudal-Orense (0-1).
Mirandés-Pegaso (1-0).
C. Leonesa-Oviedo (0-1).
R. Unión-At. Madrileño (1-1).
Ensidesa-PALENCIA (1-2).

(Los resultados entre paréntesis corresponden a la primera vuelta).

Grupo Segundo

Ibiza-Linares (2-3).
Barcelona At.-Badajoz (4-2).
Gerona-Tarragona (1-2).
Córdoba-Lérida (0-3).
Levante-Portuense (0-1).
Onteniente-Vinaroz (1-3).
Sevilla At.-Jerez (2-0).
Olímpico-Calvo Sotelo (0-3).
Diter Zafra-Ceuta (0-1).
Cacereño-San Andrés (0-2).

(Los resultados entre paréntesis corresponden a la primera vuelta).

EN SU CASA **PARQUET - FLOT**
YA BARNIZADO
COMODISIMO-PERFECTISIMO
Exposición y venta
MEGIDO
C/. Jorge Manrique, n.º 6
Teléfonos 71 34 31 y 71 43 46
PALENCIA

FUTBOLERIAS
EL JUGADOR ESPAÑOL, EL MEJOR PAGADO DE EUROPA
LOS "ASES", MAS DE TRECE MIL PESETAS POR HORA DE TRABAJO

Barcelona. (Efe). — El futbolista español de Primera División es el mejor retribuido en concepto pesetas-hora de trabajo, en comparación con los clubs más representativos europeos, según un trabajo que publica el semanario deportivo «Don Balón», que ha hecho un estudio amplio de los 18 clubs de Primera División y los campeones de Inglaterra, Alemania, Italia, Portugal, Francia, Holanda y Bélgica.

En el citado artículo-estudio se hace un análisis con los cinco jugadores más significativos de cada club de Primera División con especificación de contrato, sueldo, partidos jugados hasta la fecha y primas obtenidas en los encuentros de Liga y torneos continentales.

Asimismo, se ha podido establecer, en un promedio generalizado, que el jugador español trabaja al año un total de 444 horas contabilizándose en ellas entrenamientos y partidos.

El promedio de ingresos netos, deducidos los impuestos —los futbolistas españoles tienen un descuento fiscal del 25 por 100—, alcanzan los seis millones de pesetas. Ello da una cantidad de 13.446 pesetas hora de trabajo; sigue a continuación el Milán, cuyos jugadores trabajan 532 horas anuales y con un rendimiento de 10.052 pesetas, mientras que el Ajax de Amsterdam, con 765 horas de trabajo es quien tiene una compensación menor, con 2.287 pesetas-hora trabajo.

Contabilizando todos estos datos podemos ver que mientras en España el futbolista entre ocho horas semanales, el Anderlecht de Bruselas lo hace veinte; los futbolistas holandeses tributan un 50 por 100 al Fisco, mientras que los españoles el 25 por 100, ya señalado, y los franceses, un 20 por 100.

Las concentraciones suelen ser de 24 horas, salvo el caso del Ajax con tres horas, y el Milán, con 48 horas.

LOS PROFESIONALES FRANCESES, OBLIGADOS POR DOS AÑOS

París. (Efe). — Un contrato-tiempo, por una duración de dos años como mínimo, obliga a los futbolistas y clubs de fútbol franceses a respetar las cláusulas del fichaje y retención de jugadores.

Según lo estipulado en este contrato, y en una situación como la que atraviesa actualmente el fútbol español, en Francia los jugadores de fútbol están obligados a respetar, por dos años mínimos, el poder de retención que dispone el club, no pudiendo ser fichado ni traspasado a ningún otro club futbolístico nacional o extranjero.

Esta legislación francesa de retención de jugadores está en vigor desde 1969.

Uno de los responsables de la Unión Nacional de Futbolistas franceses profesionales, «UNFP», aclaró a «Efe» que «los franceses profesionales del fútbol pueden declararse en huelga libremente por cualquier motivo profesional, siempre y cuando cumplan los requisitos previstos para ello en el reglamento vigente».

«La última huelga de futbolistas franceses data de diciembre de 1972, en la que tras quejarse de algunas infracciones de los contratos laborales, los futbolistas obtuvieron satisfacción y tan sólo se suprimieron los encuentros una jornada», dijo el portavoz de la UNFP.

Dicho portavoz añadió que el «contrato - tiempo fue elaborado y firmado por la UNFP y los clubs, cuando era presidente de la Organización Sindical el ahora seleccionador nacional francés Michel Hidalgo».

Según este responsable de la UNFP, «la Organización Sindical es independiente».

SACCARDI CAUSO BAJA EN EL HERCULES

Alicante, 7. (Efe). — El jugador argentino Jerónimo Saccardi, causó baja en el Hércules de Alicante, haciendo valer el contrato firmado con el club a principios de la temporada, y viajará a Argentina para incorporarse a un club bonaerense.

A principios de temporada se convino entre Saccardi y el club alicantino que el jugador argentino se nacionalizaría español, para poder fichar al yugoslavo Kustudic, en tanto que se concedía a Saccardi la libertad al final de temporada o en marzo.

Hace días, en esta capital, un representante del Club Ferrocarril Oeste, de Buenos Aires, club al que perteneció Saccardi antes de venir a España, precipitó el desarrollo de los hechos, al posibilitar el que el jugador gresase allende el Atlántico buenas condiciones económ para él y para el club en que litaba.

Dado el comienzo de la argentina, que tiene lugar estas fechas, se urgió la ne dad de que Saccardi regresa Buenos Aires, y así lo hizo después de una reunión co presidente del Hércules y la ta directiva.

Las condiciones satisfacen jugador y al Hércules, que ing la cantidad correspondiente que resta de contrato y otra Club Ferrocarril Oeste, con que prácticamente el club al tino viene a percibir lo que bía pagado por el futbolista su día.

SE ARRIENDA
en Fuentes de Valdepero
pastos de subasta de 950 H
Cámara Agraria.

Selección chec contra Españ

Praga, 5. (Efe). — Dieciséis gadores checos fueron prese cionados hoy por Checoslovaq para el encuentro amistoso disputará a España el día 1 marzo, en Bratislava.

La lista es la siguiente:

Netolicka, Keketi, Barmos, drus, Jurkemik, Goegh, Voja Fiala, Kozak, Stambachr, Pa ka Rott, Masny, Nehoda, Ga sek y Kroupa.

Los jugadores Dobias, Vi Svehlik y Hruska fueron desi dos suplentes para cubrir las sibles bajas que pudieran pro cirse de aquí al día del encuen

SUPO-GLIZ
SUPOSITORIOS DE GLICERIN

TROFEO OJE DE FUTBITO

Resultados de los últimos pa dos del II trofeo Organiza Juvenil Española de futbito, gunda jornada de la fase fin

Juventud OJE, 2; Agrotécn Lezcano, 2.

San Fernando OJE, 9; Frón ta, 1.

Easo, 3; Castilla, 4.

Inst. Jorge Manrique, 2; S Siro Sport, 3.

Nogal
Que hizo posibles los mejores muebles para su hogar...
Le ofrece ahora su nueva sección de:
MUEBLES DE COCINA
Nogal
Mayor 14, 2º

M.C.D.2022

DEPORTES

QUINIELAS BRASILEÑAS

182 MILLONES PARA UN UNICO ACERTANTE

Río de Janeiro, 6. (Efe). — Un guardia de Seguridad de la cárcel de la ciudad de Sao Paulo, ha ganado la mayor cantidad pagada hasta la fecha en Brasil en las quinielas; un equivalente a 182 millones de pesetas.

Osvaldo Soares, de 27 años, casado y con tres hijos, fue el único que acertó los 13 resultados de la quiniela de los partidos jugados el domingo.

El guardia y cuatro amigos suyos aportaron cierta cantidad de dinero para jugar más boletos, y consiguieron ser los únicos acertantes.

Horas después se produjo alguna confusión al desaparecer Soares con el resguardo de la quiniela, en la que figuraba exclusivamente su nombre. Sin embargo, al día siguiente regresó a Sao Paulo para reclamar el premio y dar parte del mismo —una cantidad pequeña, porque los otros habían aportado menos dinero que él— a sus cuatro amigos, a los que dijo «que le embargó la emoción y desapareció, sin saber dónde estuvo, hasta que finalmente decidió regresar».

Preguntado qué pensaba hacer con la gran suma ganada, dijo que probablemente depositaría parte del dinero en un banco y que se proponía volver a reanudar sus estudios. Añadió que tenía pensado pagar todas las deudas contraídas.

GUARDO

En el último minuto perdió el Guardo en Ciudad Rodrigo

AL FINAL HUBO INCIDENTES CON EL TRIO ARBITRAL

El Guardo suma una nueva derrota en su nueva salida. Una derrota que puede sea decisiva en la clasificación final y de cara a ese ansiado ascenso a Tercera División, ya que pueden ascender hasta cuatro equipos de este grupo de Regional Preferente. Claro está, que depende de los equipos que de Tercera División bajen a Preferente.

Esta nueva derrota es penosa, porque el Guardo debió de puntuar. A punto estuvo de lograrlo. Lo tuvo en la mano y lo dejó escapar en el último minuto.

De todas las formas, el Guardo jugó mal. Desconcertados, siempre defendiendo y lanzando patadones hacia adelante sin orden. Las ausencias de Mayo y Adolfo se notan en el Guardo. El Ciudad Rodrigo no hizo nada para merecer la victoria, quizá las ganas de no perder esos dos puntos. Los intérpretes del encuentro fueron los veteranos jugadores locales Machicha y Colinos, que jugaban más a desconcertar al árbitro y a incordiar al contrario.

El primer gol se marcó en el minuto 19, cuando Andrés es derribado dentro del área y pita rigurosamente el colegiado penalty. Lo tira Colina y marca.

El empate llegó en el minuto 22 de la segunda parte. Buena jugada del Guardo por la izquierda con internada de Michel, que, sin apenas ángulo de tiro, marca de potente disparo.

El gol de la victoria llegó cuando ya prácticamente había terminado el encuentro. Machicha se lleva antirreglamentariamente un balón, centra, no acierta a cortar Villacorta, y Andrés, de cabeza marca. Era el minuto 90.

Dirigió el encuentro el señor Delgado Gregorio, de Valladolid, bastante asustado por el público, sin apenas autoridad. Por lo demás, estuvo bien. Uno de los liniers fue agredido por el público al final. Tanto Machicha como Colinos querían pegar a Pipe. El público quiso pegar al árbitro, que tuvo que salir escoltado del campo.

Los mejores jugadores fueron: Eusebio, Crespo y Vicente, por los locales. Riaño, por encima de todos, y Marco.

Alineaciones:

Ciudad Rodrigo: Gabriel; Vicente, Losada, Andrés; Crespo, Franco; Machicha, Colinos (Jiménez), Eusebio y Sánchez (Calvo).

C. D. Guardo: Guti; Pinilla, Villacorta, Riaño; Pepín, Loma; Marce, Lute, Pipe, Barsen y Diez.

Lute y Loma fueron sustituidos por Michel y Fredy.

El Corresponsal

FUTBOL

SANCION DE UN 10 POR CIENTO DE LA PRIMA DE FICHAJE

Madrid, 7 (Efe).—Los presidentes de los clubs han decidido sancionar con un diez por ciento del contrato a los jugadores de Primera y Segunda División «A» y «B» por ir a la huelga el domingo pasado.

BOXEO

EL ITALIANO RIGHETTI, ASPIRANTE AL TITULO DE EVANGELISTA

Roma, 7. (Efe). — El italiano Alo Righetti fue nombrado ayer noche aspirante al título europeo de los pesos pesados de boxeo, que posee el español Alfredo Evangelista.

La Unión Europea de Boxeo fija la fecha del 6 de mayo próximo, como límite para que ambos managers fijen fecha y lugar del combate y envíen los contratos a este organismo.

Evangelista defendió su título con éxito el viernes pasado en Bilbao, ante el francés Lucien Rodríguez.

FUTBOL-SALA

LA PRIMERA FASE, A PUNTO DE TERMINAR

Casi finalizada la primera fase del Campeonato Provincial de Futbito, ofrecemos los últimos resultados:

Pinturas García-I. N. P	4- 7
Com. Landa-Dec. Conde ...	6- 4
Sindicato O. C.-Electrólisis .	3- 7
Bansander-Aut. E. Cantera	4- 6
Dep. Artiza-Ave María	2- 4
Humet-Fidel Castro	3- 5
Caja Rural-Cheysa	5- 8
M. García-El Submarino ...	8- 3
San Telmo-Marín Sport ...	1-10
Esmena-Mafripasa	3- 5

Este sábado, como oportunamente anunciamos, termina la primera fase de este campeonato que comenzó el 4 de noviembre del pasado año.

Desde entonces hasta hoy se han venido disputando en el Pabellón Municipal de Deportes y en el Polideportivo que tiene el Colegio La Salle en la carretera de Villalobón.

Como ya saben, participan en el mismo 60 equipos, de 12 jugadores cada uno, que fueron divididos en seis grupos. En total, 720 hombres, que a lo largo del presente invierno han desarrollado una gran actividad física y de manera regular.

Acerca de la forma de acceso a los octavos de final ya informábamos días atrás Clasifican los dos primeros de cada grupo, en total 12 equipos. Y luego, entre los que terminen en tercer lugar se realizará un sorteo por el cual dos pasan directamente a la siguiente fase, mientras que entre los cuatro restantes habrá que dirimirlo en dos encuentros que se disputarán el próximo lunes, día 12. De esta forma aparecen los 16 equipos que jugarán los octavos.

Mañana jueves, por la tarde, tendrá lugar el sorteo para establecer el acceso de los clubs citados en último lugar y los días 17, 18 y 19, con los partidos correspondientes, dará comienzo la siguiente eliminatoria.

En cuanto al ambiente en torno al campeonato se sabe que hasta la fecha transcurre con gran deportividad entre los contendientes y mucha expectación en el público asistente a los partidos.

FUTBOL JUVENIL

San Telmo y Venta de Baños rompen su racha de empates

En la Ciudad San Telmo se jugó el domingo el partido correspondiente al campeonato provincial de fútbol juvenil entre los equipos del San Telmo y Venta de Baños. Encuentro que terminó con el contundente resultado de 7-3 a favor de los propietarios del terreno.

Se daba el caso curioso de que ambos equipos, en los tres años que llevaban compitiendo en fútbol, en todos los encuentros habían terminado con empate, tanto en Campeonato de Liga como en Copa. Por fin se rompió esta vez la racha y a favor del San Telmo.

Alineaciones:

A las órdenes del Sr. Pascual Maté, que tuvo muy buena actuación, los equipos se alinearon así:

San Telmo: Francis; Román, Paredes, Alfredo, Cué, Herrero, Pablo, Susi, López I, Camino y Adán II (Satur y Saguillo).

Venta de Baños: Ruiz; Villa, Mendoza, Salas, García, Padrones, Baltanás, Frías, Sánchez, Guerra y Sáez (Celso y Guzmán).

Goles:

0-1.—A los 5 minutos de juego se adelanta el Venta de Baños con un gol marcado por Sáez.

1-1.—El San Telmo no se deja amilanar por ese madrugador gol y a los ocho minutos empata por medio de Villa que introduce en su propia meta un tiro lanzado por Susi.

2-1.—Minuto 10. Bonita jugada de Camino que se interna en jugada personal y dribla hasta al propio portero. Era el 2-1.

3-1.—Buen centro de Adán II que aprovecha Susi para marcar.

4-1.—Bota un córner Susi y Adán II marca. Era el minuto 30 de la primera parte.

5-1.—Jugada personal de Pabli quien centra sobre López que marca de un gran cabezazo. Termina así la primera parte.

5-2.—Apenas comienza la segunda parte es el Venta de Baños el que comienza a atacar hasta que Celso bate a Francis.

6-2.—Minuto 11. Pabli centra sobre López quien empalma un buen golpe de cabeza tirándose en plancha. Era el 6-2.

6-3.—Alfredo provoca un penalty que el árbitro no duda en señalar. Villa lo lanza y marca después de ser repetido el tiro por haberse movido el portero.

7-3.—Minuto 29. Hay un penalty clarísimo en la portería del Venta de Baños, lo lanza Susi y el portero despeja a córner, se saca éste y Cúe vuelve a lucirse de espectacular cabeza, marcando.

Bonito partido el jugado por ambos equipos. En el San Telmo se nota la ausencia de Papi y Pastor, ambos lesionados. Deseamos desde aquí su pronto restablecimiento. No obstante el equipo santelmista lucha muy bien y creemos que sólo las lesiones y la mala suerte ha impedido mejor clasificación. El Venta de Baños jugó bien los primeros minutos pero la llegada de los goles pesó mucho en el ánimo de sus muchachos.

OTROS DEPORTES

El San Telmo Infantil tuvo la suerte de espaldas en el Polideportivo donde perdió por 3-1 contra los bravos muchachos de Tito. Buen fútbol el de los santelmistas pero más coraje en los del Polideportivo. Esperemos mejor suerte para nuestros muchachos.

TENIS. — Ha comenzado el anunciado torneo individual juvenil y torneo alevín por parejas. Ambos grupos están aún en sus inicios y es prematuro opinar. En juvenil individual comienza a destacar Sátur seguido de Perico y Julio; pero hay que dar tiempo al tiempo. Son 18 participantes y sólo se han jugado tres jornadas. Lo que sí es de destacar el ambiente tenístico que se vive en la Ciudad San Helmo de un modo especial sábados y domingos.

LAS CINCO COPAS DEL MADRID.—Damos como noticia que esta película se proyectará en la Ciudad San Telmo el miércoles a las 9'30 de la noche. Nos llega a través del gran amigo Gerardo Cisneros y la Delegación de Deportes. Agradecemos mucho esta agradable prestación.—*A. S. J.*

SU NEGOCIO, NECESITA UNA OFICINA...

Como esta!

Calefacción central
Aire acond. central
Dos ascensores
Tamaño a elegir
En propiedad

Y situada en el lugar más centrico de Palencia, a solo unos metros de los centros oficiales, bancos... etc., en calle Mayor nº 62.

¡PIDANOS INFORMACION!

es una oportunidad que le ofrece:

MAHERVA, Panaderas nº 1. entreplanta, tel.-72 03 54

M.C.D.2022

anuncios por palabras

Alquileres

ALQUILAMOS local en Avenida de Asturias. Razón, Construcciones Salvador. Balmes, 12.
ARRIENDO piso nuevo con muebles, con piscina. Tlf. 721078.
COCHERA, arriendo junto Plaza Maristas. Tlfno. 712904.
SE NECESITA piso en alquiler de 15.000 a 18.000. Razón, Cine Moto Resal, Eduardo Dato, 8.
SE ALQUILA piso amueblado. Tlfno. 711143.

Automóviles

Vehículos de ocasión **A-1**

RENAULT R-5 3 años.
RENAULT R-12-S, 3 años.
SIMCA 1.200-LS, 2 años.
SEAT 127-LS, 2 años.
SEAT 127-LS, 4 puertas, 2 años.
SEAT 128-1.430. 2 años.
SEAT 133 lujo, 2 años.
FORD FIESTA «Ne», 1 año.
FORD FIESTA «GHIA», 2 años.
SIMCA 1.200 especial, 3 años.
Todos los vehículos totalmente revisados y con garantía de 3 meses: 5.000 kms.
ABIERTO SABADOS TARDE
AUTOPALSA
Carretera Valladolid, km. 4
Tlfno. 770780
PALENCIA

PIRELLI. Correas ventilador. Angel Fuentes Guerra, S. A.
PIRELLI. Correa Industrial. Angel Fuentes Guerra, S. A.
PIRELLI. Correa cosechadoras Angel Fuentes Guerra, S. A.
PIRELLI. Neumáticos agrícolas Angel Fuentes Guerra, S. A.
PIRELLI. Neumáticos camión Angel Fuentes Guerra, S. A.
PIRELLI. Neumáticos turismo Angel Fuentes Guerra, S. A.
DISTRIBUIDOR «Pirelli». Angel Fuentes Guerra, S. A. Palencia.
AUTOMOVILES Andérez dispone de gran variedad de modelos totalmente revisados y garantizados. Visítenos sin compromiso en Queipo de Llano, 2. Tlf. 726032. Detrás de SIMAGO.
BANSE. Automóviles seminuevos. Todas las marcas. Amplias facilidades. Tomamos su coche a cambio. Consúltenos. Somos profesionales. María Molina, 2. Teléfonos 720189 y 725541.
AUTOMOVILES Iglesias vende 124 último modelo, 1.430-131-132-Dodges, todos gasoil. 721078.
SE VENDE autocar 23 plazas con tarjeta nacional. Vicente Sancho Rioja. Tlfno. 2. Astudillo.
PARTICULAR vende Seat 124-Sport y R-8, seminuevos. Teléfono 725182.
VENDO Mini, Renault 12, Renault 6. Seat 127, cuatro puertas. Alonso. Teléfonos 842213-842092.
SIMCA 1.000, vendo, perfecto estado. Tlfno. 721061.
VENDO Simca 1.000 muy bueno. Teléfono 714821.
PARTICULAR vende Renault 4, buen estado, barato. C. Diego Laínez, núm. 3, primero D.
VENDO Seat 1430 moderno, motor Diesel. Sava 1-5. Teléfono 714271.

Enseñanzas

SE DAN clases de EGB. Teléfono 726795.

OPOSICIONES Magisterio: Preparación intensiva a partir del 12 de marzo en Academia «TAURO». C. Estrada, 28. Tlfno. 726477.

Fincas

SE NECESITA cochera para furgoneta. No importa sitio. Teléfono 714727.
VENDO locales, 56, 70, 90, 100 y 144 m2. en zona Cardenal Cisneros. Modesto-Lafuente. Teléfonos 726417-721441.
SE VENDE terreno carretera Valladolid. Tlfno. 720380.
VENTA de locales. Cardenal Cisneros, esquina a Pintor Oliva. Teléfono 725599.
IBERTEJA. Vende parcelas monte. Carretera de Villamuriel y otros pueblos limítrofes. Menéndez Pelayo, 10.
LOCALES comerciales, talleres, vendo o arriendo. Calle San José. Informes, Avenida Valladolid, 7. Señor Cepeda.
EN SANTOYO vendo 4,5 hectáreas regadía y 3.44 hectáreas secano. Sr. Miguel. Tlfno. 727952. Palencia.
VENTA de plaza de garaje. Modesto Lafuente Cardenal Cisneros. Tlfno. 725599.
IBERTEJA. ¿Quiere vender? vendemos su piso con garantía antes de 30 días. No pierda más tiempo. Visítenos. Menéndez Pelayo, 10, primero.
IBERTEJA. Necesitamos pisos particulares para atender amplia cartera de demanda. Menéndez Pelayo, 10, primero.
IBERTEJA. Donde usted podrá elegir entre diversidad de pisos y precios antes de comprar. Calle Menéndez Pelayo, 10.
IBERTEJA. Somos especialistas en gestión de ventas, sección especializada. Menéndez Pelayo, 10, primero.
IBERTEJA. Vende promoción extraordinaria apartamentos Martínez de Azcoitia, parquet, servicentrales, garaje, primera calidad. Entrada 1.000.000. Menéndez Pelayo, 10, primero.
IBERTEJA. Vende promoción extraordinaria pisos Valentín Calderón, 4 dormitorios, salón, parquet, exteriores, garaje, primera calidad. Entrada desde 1.300.000. Menéndez Pelayo, 10, primero.
IBERTEJA. Vende promoción extraordinaria pisos a 4 kilómetros de FASA RENAULT, 3 dormitorios, salón, baño, aseo, armarios empotrados, calefacción, garaje. Entrada desde 750.000 pesetas, resto 20.000 pesetas al mes.
IBERTEJA. Avenida Valladolid; 5 dormitorios, calefacción central, parquet, inmejorable altura. Menéndez Pelayo, 10, primero.
IBERTEJA. Vende en Onésimo Redondo, Simón Nieto, Estrada, Portillo Doña María, Teniente Velasco, Avenida San Telmo, Polígono y pueblos próximos a Palencia. Visítenos. Menéndez Pelayo, 10, primero.
IBERTEJA. Vende promoción extraordinaria Polígono Eras del Bosque, protección oficial, 2, 3 y 4 dormitorios, servicentrales, baño, aseo, armarios empotrados, garaje, extraordinaria construcción. Entrada, 623.000, resto facilidades.

IBERTEJA
MARBELLA
Chalets gran lujo, junto Casino Internacional y playa Puerto BANUS

IBERTEJA. Vende promoción extraordinaria, apartamentos, Martín Calleja, dos dormitorios, salón parquet, primera calidad. Entrada 1.000.000, resto facilidades.
IBERTEJA. Vende extraordinaria casa en Cascón de la Nava con bar, interesante precio. Menéndez Pelayo, 10, primero.
IBERTEJA. Vende piso en Asterio Mañanos, 4 dormitorios, salón, baño, cocina y carbonera, precio razonable. Menéndez Pelayo, 10, primero.

SE VENDE NAVE de 1.000 m2 con luz, agua y teléfono en el Polígonillo de San Blas. Precio muy interesante. Razón, teléfonos 726549-726599

VENDO cocheras. Valverde, 8. Entreplantas nuevas. Mayor, 170. Colón, 31. Informes, Imprenta Pilar.

SE VENDEN plazas de cochera, zona San Lázaro (puerta automática). Teléfonos 713548, horas oficina; 722196 (particular).

SE VENDE piso a estrenar. Razón, Bar Avenida. Avenida de **IBERTEJA**. Vende piso calle Mayor, 4 dormitorios, servicios centrales. Menéndez Pelayo, 10, primero.
IBERTEJA. Vende Federico Mayo, 3 dormitorios, salón, cocina, baño, calefacción individual. Menéndez Pelayo, 10, primero.
IBERTEJA. Vende casa en Grijota, interesante precio. Menéndez Pelayo, 10, primero.
IBERTEJA. Vende precioso chalet Concepción Arenal, interesante precio, contado o facilidades.
IBERTEJA. Diego Laínez, 73 útiles, calefacción, entrada un millón, resto grandísimas facilidades. Menéndez Pelayo, 10.
VENDO Torremolinos apartamentos amueblados. Escritura. Precio 490.000 total. Infórmese: 725310.
VENDO pisos en construcción. Santiago, núm. 24. Informes, obra.
FINCAS MARCOS. Manuel Rivera, 1. Tlfno. 720760. Piso en Juan de Balmaseda, 92 metros útiles, servicios centrales. Piso en zona de la Plaza de España, 92 metros útiles, calefacción individual, 300 pesetas gastos. Piso en San Telmo, 80 metros útiles, calefacción individual, muy soleado. Piso en Cardenal Cisneros, servicios centrales y cochera, 80 metros útiles. Gran casa en Castromocho, 600 metros edificados y otros 6.000 de patio y dependencias. Traspaso entreplanta en calle Mayor, 100 metros útiles. Local comercial en la calle Panaderas, 181 metros. Gran local comercial en Menéndez Pelayo, 322 metros, divídese en dos.

FINCASA. Agencia de la Propiedad Inmobiliaria
D. Sancho, 11, entreplanta
COMPRA - VENTA
ARRIENDOS
TRASPASOS

VENDO piso calle Portal de Belén, 6, segundo B. Tlf. 722552. Mañanas.
VENDO piso estrenar servicentrales, cochera. Tlfno. 712645.
VENDO finca regadío. Dueñas. Tratar, Tlfno. 790010. Baltanás.
VENDO solar Villalobón, 642 m2. Tlfno. 721485. Llamar 7-11 noche.
PALENCIA Comercial Inmobiliaria. Pisos céntricos llave en mano, garaje, calefacción, parquet, 5 habitaciones. Facilidades. Mayor, 8.
PALENCIA Comercial Inmobiliaria. Pisos llave en mano, 200 m2. lujo, céntricos. Mayor, 8.
PALENCIA Comercial Inmobiliaria. Pisos llave en mano, exteriores, garaje. Desde 2.400.000. Mayor, 8.
PALENCIA Comercial Inmobiliaria. Pisos céntricos en construcción, garaje, calefacción. Entrada 1.000.000, resto facilidades. Mayor, 8.
PALENCIA Comercial Inmobiliaria. Calle Mayor, 200 m2, parquet, calefacción, facilidades de pago. Mayor, 8.
PALENCIA Comercial Inmobiliaria. Pisos en construcción en Dueñas, calefacción, garaje, zonas verdes. Entrada 250.000, resto muchas facilidades. Mayor, 8.
PALENCIA Comercial Inmobiliaria. General Mola, 6 habitaciones, calefacción, participación en locales. Mayor, 8.
PALENCIA Comercial Inmobiliaria. General Franco, 100 m2, calefacción. Precio total 3.800.000. Facilidades. Mayor, 8.
PALENCIA Comercial Inmobiliaria. Valverde, 90 m2 útiles, calefacción. Precio total 2.750.000. Mayor, 8.
PALENCIA Comercial Inmobiliaria. Pisos en construcción, calefacción, garaje. Entrada 500.000. Resto facilidades. Mayor, 8.
PALENCIA Comercial Inmobiliaria. Casañé, 95 m2 útiles, calefacción, garaje. Precio total, 3.600.000. Mayor, 8.
PALENCIA Comercial Inmobiliaria. Alfonso X el Sabio, calefacción, 90 m2. Precio total 2.000.000. Mayor, 8.
PALENCIA Comercial Inmobiliaria. Calle Ballén, exterior, 80 m2. Precio total 1.600.000. Mayor, 8.
PALENCIA Comercial Inmobiliaria. Avenida Valladolid, 5 habitaciones, calefacción, parquet. Precio total, 4.000.000, facilidades. Mayor, 8.
PALENCIA Comercial Inmobiliaria. Balmaseda, 90 m2 útiles, calefacción, garaje. Precio total, 3.300.000. Facilidades. Mayor, 8.
PALENCIA Comercial Inmobiliaria. C. Santiago. Pisos próxima entrega, garaje, calefacción, parquet. Precio total, 3.100.000. Facilidades. Mayor, 8.
PALENCIA Comercial Inmobiliaria. Locales comerciales, céntricos, desde 70 m2. Mayor, 8.
Palencia, núm. 1. Venta de Baños.
PALENCIA Comercial Inmobiliaria. Finca electrificada, almacenes, viviendas, agua en abundancia. 2,5 hectáreas. Precio total, 3.500.000. Mayor, 8.
PALENCIA Comercial Inmobiliaria. Venta de plazas de garaje, junto Avenida José Antonio. Puerta automática. Facilidades. Mayor, 8.
PALENCIA Comercial Inmobiliaria. Venta de parcelas, fincas, solares en todas las zonas de Palencia. Mayor, 8.
PISO, se vende, sin gastos, calefacción y servicios. Tlf. 721478.
SE VENDE piso a estrenar, servicios centrales. Información, Tlfno. 725418.

VENTA DE APARTAMENTOS
325.000 pesetas al contado
325.000 pesetas en un año
C/. VALENTIN CALDERON
Razón en:
República Argentina, 22 entreplanta. Dpto. tercero de 5 a 8 tarde

VENDO tierras de secano, diez obradas. Alejo Martín. Calle La Piedad, 37. Herrera de Pisuerga.
SE VENDE piso. C. María Molina, núm. 4, primero B. Razón, Leonardo Frontela, de 1 a 3 y de 7 a 9, facilidades.

SE VENDE en Guardo Bar Avenida, excelente negocio, sitio céntrico, junto a sala de fiestas Hergar. Tlfno. 850138. Para tratar, personalmente.

VENDO piso en Madrid, Barrio Salamanca. Informes, teléfono 714297.
SE VENDE casa molinera. Calle Numancia, núm. 2, bajos.
SE CEDE piso cooperativa, comenzado construir. Portillo Doña María, 2, tercero E.

PISOS en construcción en Eras del Bosque, 3-5 superficie útil, 88 m2 aproximadamente. 4 habitaciones, cocina y 2 servicios, calefacción central, antena colectiva, plaza de garaje, ascensor, carpintería en aluminio. Tratar, Señor Ruiz. Tlfno. 721400.

Ganados y aves

SE VENDE vaca abocada. Razón, Mesón de Cascón.
VENDO 20 ovejas emparejadas. Teodoro. Villamuera de la Cueza.
VENDO macho nuevo para trabajo. Teófilo Bartolomé. Lagunilla.
SE VENDEN cerdos al destete. Seminario Misionero de Marianhill.
VENDO rebaño ovejas. Máximo Martínez. Villamol (León).
VENDO cerdos destete. Juan Antonio González. Pedraza de Campos.
VENDO novilla y vaca abocadas a parir. Isabel González. Requena.
VENDO un jato ratino para semental. Antonio. Arenillas de San Pelayo.
VENDO 120 ovejas emparejadas con lechazos de saca. Osornillo. Teodoro.
VENDO 100 ovejas emparejadas. Alba de Cerrato. Emilio.
POR traslado vendo vaca cubierta y 2 añojos. San Pedro de Ojeda.
VENDO vacas y novillas recién paridas y preñadas. José Luis Pérez. Carrión.

Hospedajes

SE ADMITEN chicos a pensión, sólo dormir. Tlfno. 722034.
SE ADMITEN pupilos. General Goded, 13, segundo, derecha.

Maquinaria y Reparaciones

NEUMATICOS, correas de ventilador, correas trapezoidales. Nazamuel Casado del Alisal, E. Teléfono 711937.

Trabajo

¿NECESITA dinero extra en hogar? Hágase distribuidora de los famosos productos de belleza AVON. Escriba al apartado 14.875 de Madrid, o llame al teléfono 7216-9 de Palencia.
ASISTENTA. se necesita con informes. Estrada, núm. 2, tercero, izquierda. Sres. de Navia.
SE NECESITA empleada de hogar para mañanas. Razón, teléfono 721441.
NECESITA pastor Grupo Sancal 7131. Revenga de Campos.
SE NECESITA chica fija, sello Calderón. Becerro Bengoa, 2, primero, derecha.
SE NECESITA asistenta. Benguete, núm. 4, segundo. H. A.
SE NECESITA asistenta. Razón C. Estrada, núm. 13, quinto, izquierda.
SE NECESITA asistenta. María Molina, 12, cuarto A. Tlf. 7218...
NECESITO señora mayor para atender señor solo. Paseo de los Frailes, 9, segundo, D.
SE NECESITA chica fija. Rizzuela, núm. 20, cuarto, centro.
SE NECESITA pastor en Castromocho. Tlf. 19. Raúl Martín. Interesados, dirigirse Oficina Empleo. Casado Alisal, 2. Referencia, 39-R.
¿DISPONE usted de tiempo libre? Le ofrecemos trabajo de gestión de cobro-reparto. Escribanos al apartado 452 de Valladolid, indicando edad, profesión, estado civil y horas de que dispone.

SE NECESITAN distribuidores, vendedores. Palencia y provincia artículos de limpieza. Escribir a Disgar. C. Trabajo, 2... Valladolid.

NECESITO asistenta mayor, horas. Imprescindible buenos informes. Llamar 711692.
SE NECESITA asistenta. Carretera Argentina, 1, tercero B.
SE NECESITA asistenta. República Argentina, 26, tercero, izquierda.

Traspasos

PALENCIA Comercial Inmobiliaria. Se traspasa tienda completamente instalada en C. Mayor 100 m2. Mayor, 8.
TRASPASO Bar Avenida. Parada coches de línea. Julián Ortega. Saldaña.
SE TRASPASA la Casa Labrador en Cardenal Cisneros, 19. Interesados, llamar Tlfno. 84... llada.
TRASPASO tienda ultramarinos. Tlfnos. 713441-720883.

Varios

PAJA en pacas y cebada para siembra LUD R-2. Franco. Utilhogar. Mayor, 176.
SE VENDEN bulbos de Dalias, begonias y gloximias. Pollitas seis meses empezando a poner. Tienda de piensos. Casado del Alisal, 6 (Frente al Gobierno Civil).
VENDO 1.000 fardos de paja, abono oveja, 40 corderos. Sr. Cebrián de Campos. León.
VENDO cerdo 90 kilos, alta empacada 4.000 kilos. Tejero. Villaumbrales.

Vehículos

VENDO tractor Renault-88, cién reparado, con arado, trillo y bombas, etc., económico. Grupo San Isidro. Villasarracino.
VENDO camión Abia 3.500. Tejedor. Abia de las Torres.
VENDO máquina sembrado trece rejas, seminueva. Aquilino. Villamorco.
NECESITO tractor Cortezo. Roturar y sacar leña. Razón, Sotidor. Saldaña.
TRACTORES usados reparados de diversas marcas. Nazario. Aguado. Estrada, 13.
LAND-Rover; Sava J-4; Sava Furgones Mercedes, todos revisados. Facilidades. Sierras. Plaza de España, 2.

Más anuncios económicos en la página siguiente.

M.C.D.2022

PASATIEMPOS Y AMENIDADES

CRUCIGRAMA

NUMERO 4

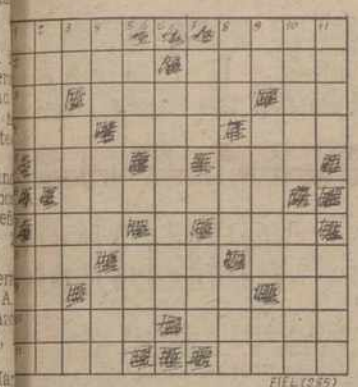

FIEL (255)

HORIZONTALES: 1: República americana. Osculo. 2: Hierba tracea parecida a la espadaña pl.). Plural de letra griega. 3: Afirmación. Hilera de caballeías. Nota musical. 4: Arbol luminoso venezolano. Municipio urgalés. Labiérnago. 5: Arco de n puente. Condenado. 6: Evitaban una dificultad. 7: Pasión e enojo. Síntoma de catarro. : Manto beduino. Metal precio o. Río gallego. 9: Relación ente una circunferencia y su diámetro. Ración que se da a una ropa en marcha. Símbolo del alio. 10: Imagen religiosa rusa. alas de enseñanza. 11: Extrae humedad de un cuerpo. Novela.

VERTICALES: 1: Vivienda. uey sagrado egipcio. 2: Sólo en especie. Cabra montés. 3: Voz e la res lanar. Lividez bajo el rpado inferior. Flauta turca. Río suizo. Onda marina. Municipio de Huesca. 5: Catedral. ve nocturna de rapiña. 6: Agredirá. 7: Aeta. Necio. 8: Serpiente de gran tamaño. Río canadien e. Todavía. 9: Y, en latín. Convidades del pecho. Neutro. 10: iesta nocturna. Continúen. 11: elativo al hueso. Desfallecida.

JEROGLIFICOS

NUMERO 1

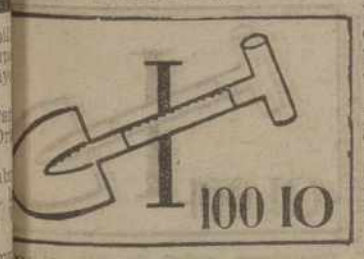

Donde vive el señor marqués?

NUMERO 2

¿Vendrá alguna chica?

ADIVINANZAS

Núm. 1:

Soy tan grande
como el mundo,
y con todo,
no me ves;
tiénesme
por vagabundo,
cércote en ancho
y profundo;
todo de cabeza a pies.

Núm. 2:

En mí tienes de comer,
estudio, juego y vestido;
ya me hubieras conocido
si el mes tuviera mujer,
pero no es para marido.

¡MUNDO INSOLITO!

TRES DIAS Y MEDIO JUGANDO AL BALONCESTO

Un equipo de 20 jóvenes chilenos rompió el record mundial de juego de baloncesto ininterrumpido al establecer una marca de 84 horas y 25 minutos.

La hazaña fue cumplida en la ciudad nortina de Calama, en pleno desierto, por los integrantes del Club Tronador, quienes jugaron 72 partidos reglamentarios y convirtieron 9.401 puntos.

La plusmarca anterior era detentada por un equipo alemán que había puesto un record de 72 horas.

EL PAPA, GRAN JUGADOR DE AJEDREZ

El Papa Juan Pablo II es un excepcional jugador de ajedrez, según comentarios y desarrollo de una partida jugada contra el periodista Wanda Zartobliwy, que reproduce el último número del semanario «L'Express», con firma del escritor español Fernando Arrabal.

Karol Wojtyla, el actual Papa, gana el juego que «nos revela a un artista que sabe permanecer tranquilo y perseverante ante la adversidad... hasta la victoria, gracias a un mate de una sencillez franciscana».

Juan Pablo II supo aprovechar «admirablemente» los dos principales errores de su adversario.

Durante su juventud, el Papa inventó problemas de ajedrez, algunos de los cuales son publicados por Arrabal.

Su predecesor, Juan Pablo I, «el Papa de la sonrisa», fue también jugador de ajedrez, y una de sus partidas más interesantes figura en la revista francesa «Europa Ajedrez».

Según Arrabal, «la religiosidad fue, y es todavía, una constante entre los mejores campeones».

En la época actual, Korchnoi «quedó fascinado por la secta Marga durante el campeonato en Baguio».

Reshevsky, que era ortodoxo, no quiso nunca jugar en período de Sabbat.

«El mejor jugador actual», Fischer, entró desde hace diez años en la religión de los «adventistas del séptimo día», donde «se consagra a su misión espiritual con una fe total».

LOS VEINTE PAISES MAS POBRES

Los veinte países más pobres del mundo, con ingresos inferiores a los doscientos dólares anuales por persona, se encuentran en las zonas más deprimidas de Asia y Africa.

Según un informe publicado por el semanario económico «Wirtschaftswoche», estos países son: Etiopía y Mali, con 100 dólares de ingreso per cápita; Ruanda, Somalia, Alto Volta y Bangla Desh, con 110 dólares, respectivamente; Burma, Nepal, Burundi y Chad, con 120 dólares; y Malawi y Zaire, con 140 dólares.

De la zona media hacia los 200 dólares se sitúan, India y Guinea, con 150 dólares per cápita; Afghanistán y Niger, con 160 dólares; Pakistán y Lesotho, con 170; y Gambia y Tanzania, con 180 dólares.

ANUNCIOS POR PALABRAS

(Viene de la pág. anterior)

Ventas

SE VENDEN titarros. Andrés Illana. Astudillo.

VENDO 6.000 kilos alfalfa. Fuentes Valdepero. Julián Gutiérrez.

VENDO 18.000 kilos paja negra trillada. Nano. Portillejo.

VENDO pacas de esparceta. Evelio del Río. Bahillo.

VENDO titarros. G. Santiago. Abastillas o Palencia, Panaderas, 1, tercero.

SOLUCIONES A LOS PASATIEMPOS DEL DIA ANTERIOR

AL CRUCIGRAMA

HORIZONTALES: 1: Cabo. Ojal. 2: Alosa. Osado. 3: Cu. Abeto. Un. 4: Oda. Aro. Alá. 5: Aca. Era. 6: Enemigo. 7: Era. Ama. 8: Uno. Ata. Alo. 9: Re. Clavo. Ar. 10: Arpia. Eleva. 11: Load. Alas.

VERTICALES: 1: Caco. Ural. 2: Aluda. Enero. 3: Bo. Acero. Pa. 4: Osa. Ana. Cid. 5: Aba. Ala. 6: Eremita. 7: Oto. Ave. 8: Oso. Ega. Ola. 9: Ja. Aroma. El 10: Adula. Alava. 11: Lona. Oras.

A LOS JEROGLIFICOS

1: A la remolacha.
2: En un cartapacio.

AL NOMBRE

—Juliana.

AL SALTO DEL CABALLO

«Hace falta más talento para hacer el amor que para mandar los ejércitos».

COCTEL DE LETRAS

	A	B	C	D	E	F	G	H	I	J	K
1	C	K	I	S	P	U	L	S	P	F	D
2	O	R	B	A	Z	R	I	T	Q	L	T
3	Y	O	A	N	E	W	P	Y	L	U	I
4	S	S	Ñ	T	M	R	L	Q	B	C	U
5	P	A	E	I	I						
6	D	L	G	A	V						
7	T	I	B	G	O						
8	D	A	U	O	K						
9	R	Z	J	X	O						
10	U	D	E	D	L						
11	J	E	H	E	T						
12	R	U	L	C	S						
13	D	C	I	T	V						
14	Ñ	A	Q	U	I						
15	O	S	F	O	V						
16	A	T	B	T	D						
17	W	?	H	E	I						
18	O	O	U	L	A						
19	L	O	C	Y	X						

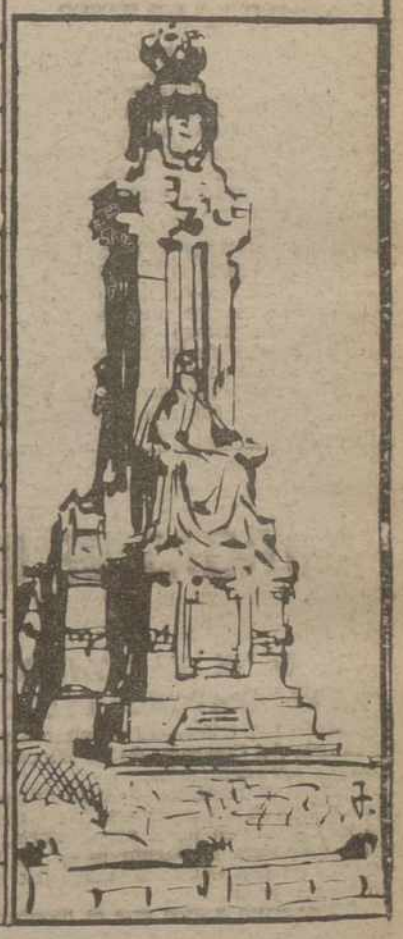

PARA SOLUCIONAR «COCTEL DE LETRAS», DEBE HALLAR LAS RESPUESTAS A LAS PREGUNTAS QUE LES FORMULAMOS, Y TANTO LAS PUEDEN ENCONTRAR EN SENTIDO HORIZONTAL, QUE VERTICAL O EN DIAGONAL

1.ª—Nombre y apellido del personaje al cual está erigido este monumento. 2.ª—Ciudad donde está enclavado.

LEA TODAS LAS SEMANAS NUESTRO SUPLEMENTO AGRICOLA

JUEGO DE LOS SIETE ERRORES

Trate de descubrir los siete errores que diferencian a estos dos dibujos, aparentemente iguales.

M.C.D.2022

SUCESOS

CATASTROFE EN LISBOA: 15 OBREROS CAEN DESDE CIEN METROS DE ALTURA

SEVILLA: ACUCHILLAMIENTO DE NEUMATICOS DE VEHICULOS

ATRACO EN UN BANCO

Barcelona. (Efe).—Cuatro individuos entraron en el Banco Condal de Ripollet portando pistolas y escopetas. Tras intimidar a empleados y clientes, se apoderaron de 1.400.000 pesetas.

Los asaltantes hablaban perfecto castellano y tenían una estatura de metro setenta y de 20 a 25 años.

QUINCE OBREROS CAEN DE CIEN METROS DE ALTURA

Lisboa. (Efe).—Quince obreros cayeron desde cien metros de altura al precipitarse desde lo alto de la presa de Aguieira, en el centro de Portugal.

Médicos y bomberos de Coimbra acudieron inmediatamente al lugar del accidente para rescatar a los trabajadores, varios de los cuales han perdido la vida.

Debido a la confusión de los primeros momentos no coincide el número de muertos facilitado por el Hospital Universitario de Coimbra con el comunicado por otras fuentes.

ACUCHILLAN NEUMATICOS DE COCHES CON EL EMBLEMA REGIONAL ANDALUZ

Sevilla. (Efe).—Numerosos vehiculos aparcados en zona céntrica de esta ciudad han sufrido deterioros en sus neumáticos.

La mayoria de ellos estaban aparcados en el barrio residencial de Los Remedios y también en el barrio Parque Alcosa. Los vehiculos cuyos neumáticos resultaron acuchillados llevaban todos pegatinas con los colores de la bandera regional andaluza. En Parque Alcosa algunos coches resultaron incluso incendiados.

Ya el pasado año se produjo el mismo hecho ahora denunciado.

ARDE UNA PLATAFORMA DE PERFORACION PETROLERA

Morgan City, Louisiana. (Efe-UPI).—En una plataforma de perforación petrolera, situada a setenta kilómetros de las costas de Louisiana, se produjo un incendio en el que perecieron por lo menos tres personas, cuatro resultaron heridas y otras cinco han desaparecido.

Cuando se inició el fuego en la plataforma «Penrod-30» se encontraban trabajando treinta y cinco personas, de las cuales 27 —entre ellas las cuatro que resultaron heridas— lograron escapar en una cápsula de evacuación a otra plataforma «Penrod» situada a varios kilómetros de distancia.

Un portavoz del servicio de guardacostas ha dicho que dos de los cadáveres fueron recogidos por pesqueros en el Golfo de México poco después de producirse el incendio y el tercero fue hallado por un equipo de rescate varias horas después.

La plataforma de perforación petrolera ardió totalmente. Se desconoce el origen del incendio.

DETENIDO UN DELINCUENTE INTERNACIONAL

Las Palmas de Gran Canaria. (Efe).—La policia de Las Palmas ha detenido a Helmund Greil, integrante de una conocida banda internacional de delincuentes, en tanto que en Alemania la policia de aquel pais detenia a otros dos miembros de la misma organización.

A primeros de año, la policia alemana, a través de la Interpol, puso en conocimiento de la policia española la posible estancia en Las Palmas de algún miembro de esta banda internacional.

Tras las correspondientes investigaciones, la policia española logró detener, en el puerto deportivo de «Pasito Blanco», al sur de Gran Canaria, a Helmund Greil, cuando se disponia a subir a un yate, matricula FN-30.859 y que habia robado en Alemania.

Los dos detenidos en Alemania, integrantes también de la banda, son Gerhard Seyboi y Jurgen Schlag.

NIÑOS DESAPARECIDOS

México. (Efe).—La desaparición de niños, hijos de mujeres argentinas que fueron detenidas cuando estaban embarazadas, fue denunciada en México por la fundación para los Derechos Humanos en las Américas (Habeas).

Esta organización, dirigida por el escritor colombiano Gabriel García Márquez, precisó que 19 mujeres, detenidas por las autoridades argentinas durante los últimos tres años, dieron a luz en prisión y que hasta el momento no sólo se ignora su paradero, sino la suerte de sus hijos.

Según informes recibidos por «Habeas», los hijos de las detenidas son entregados a familias que desconocen su origen o se encuentran en casas de huérfanos identificados como «NN».

16 MUERTOS EN ACCIDENTE DE MICROBUS

San Martín de los Andes. (Efe).—Dieciseis muertos y once heridos graves es el saldo del accidente que sufrió en San Martín de los Andes, al precipitarse por un barranco, un microbús que circulaba por una ruta complementaria que une las pistas de esqui del cerro Chapelco con esta ciudad.

En el rescate de las victimas trabajaron efectivos de la gendarmería nacional y de la policía de la provincia.

NOTICIAS DE ULTIMA HORA

PARA EL 22 CONVOCADA LA JUNTA PREPARATORIA DEL CONGRESO

Madrid, 7 (Efe).—El próximo día 22 será convocada la Junta Preparatoria del Congreso de los Diputados según han informado a «Efe» fuentes parlamentarias.

Según el reglamento de la Cámara, en el artículo 2.2, en el día que señale la convocatoria, los diputados se reunirán en el Palacio de las Cortes, en junta preparatoria, que será presidida por el diputado que haya efectuado antes su presentación. A este efecto, un letrado de Las Cortes irá llamando a los diputados por el orden de su presentación.

El artículo 3 dice que el diputado electo que figure primero en la lista de presentación de credenciales ocupará la presidencia, declarada abierta la sesión y dispondrá que, por el letrado mayor, se lean la convocatoria de Las Cortes, la lista antes indicada y los artículos del reglamento referentes a este acto.

Acto continuo, ocupará la presidencia el diputado de más edad de entre los presentes que invitará a los dos miembros que le sigan en edad y a los dos más jóvenes para que, en calidad de vicepresidentes y secretarios, pasen a integrar la mesa de edad, y actuará hasta la elección de la mesa interina.

El presidente provisional propondrá a la Cámara el día y hora en que se ha de celebrar la sesión de constitución interina. Fijado el día y la hora que, en todo caso, habrán de ser previa la solemne sesión conjunta de apertura de Las Cortes, se levantará la Junta Preparatoria, de cuya celebración y acuerdos dará cuenta el presidente provisional a la presidencia de Las Cortes.

EL AHORRO DE ENERGIA Y EL ADELANTO DE LA HORA

Madrid, 7 (Efe). — Un ahorro energético del 1'5 al 2 por 100 sobre el gasto total en energía de nuestro país, es lo que supone el adelanto o atraso —depende de la época del año— de la hora oficial, según ha podido saber ««Efe» de fuentes solventes.

Dentro de esta línea, el domingo día uno de abril, a las dos horas se adelantará en sesenta minutos la hora oficial, con lo cual dicho día tendrá veintitrés horas, según una orden de Presidencia del Gobierno que publicó el Boletín Oficial del Estado del día cinco.

Asimismo, y según publicaba el apartado segundo de la misma orden, el domingo día treinta de septiembre de este año, tendrá veinticinco horas, ya que a las tres horas, se retrasará en sesenta minutos la hora oficial.

RUIZ GIMENEZ L EL

Madrid, 7 (Efe). — El gabinete jurídico del profesor Ruiz-Giménez se ha hecho cargo de la defensa, para su inscripción en el Registro de Asociaciones Políticas del Ministerio del Interior, del Partido Comunista (M-L), según han comunicado fuentes de ese partido.

El PC (M-L), cuyos promotores son Pablo Mayoral Rueda y Manuel Blanco Chivite, no ha sido inscrito en el citado registro a requerimiento del Ministerio Fiscal, por considerar este que sus estatutos no se ajustan a la legalidad vigente.

La demanda de legalización, según establece la ley de 6-2-12-78, ha sido formulada ante el juzgado de instrucción número 18, de los de Madrid.

EL VIERNES, CONSEJO DE MINISTROS

Madrid, 7 (Efe).—Para el próximo viernes ha sido convocado oficialmente el Consejo de Ministros, según han manifestado a «Efe» fuentes oficiales.

En esta reunión oficial del gabinete se estudiarán los temas que ya fueron aprobados ayer por la Comisión General de Subsecretarios.

Entre estos temas figuran: La transferencia de un crédito a los departamentos ministeriales, de más de tres mil millones de pesetas, para sufragar los gastos que generará el traspaso de los servicios de la AISS a estos Ministerios. Un Real Decreto por el que se fijan las situaciones del personal militar y asimilado de las fuerzas armadas. La autorización para concertar un contrato con la empresa «Pegaso», para adquirir dieciséis vehiculos blindados para la Infantería de Marina; así como diversos expedientes de inversión de capital extranjero en España por un valor aproximado a dos mil millones de pesetas.

Este es el segundo Consejo de Ministros que se celebra tras las elecciones generales del pasado 1 de marzo. En el Consejo celebrado el pasado sábado se valoró políticamente el resultado de dichas elecciones.

Atentados en París

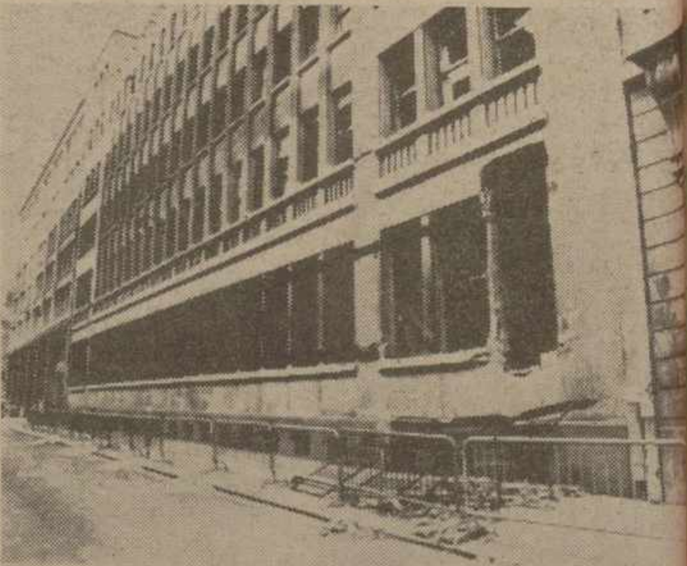

PARIS.—El «Ejército Revolucionario Bretón» ha reivindicado los ... atentados cometidos en París y tres localidades bretonas. En la ... superior, la fachada del edificio de la Compañía Francesa de ...tricidad, situada en la calle Viena de París, parcialmente dañada ... la violenta explosión provocada por una bomba. En la foto infe... un investigador busca entre los escombros del edificio. A la dere... la ventana por la que fue arrojado el artefacto explosivo.
(Telefoto EME - UPI)

LA GASOLINA "SUPER" A 4... PESETAS ANTES DEL VERANO

Madrid, 6 (Efe). — Dentro de la subida que experimentarán ... productos petrolíferos, posiblemente antes del verano, el precio d... gasolina que ahora está en 37 pesetas litro (la «super»), podría p... en torno a las 45 pesetas, ha podido saber «Efe» en fuentes solve... del sector.

Hay que tener en cuenta, afirmaron a «Efe» que acualmente ... crudos se venden en plan de subasta, y los precios de 12 y 13 dól... por barril que había en un principio, han dado paso a que se lle... a pagar hasta 20 dólares por barril. En este sentido, se sabe que a... refinerías que tenían contratadas sus adquisiciones, les será resp... do el precio inicial, pero se da el caso de que no todas las refine... tienen sus cupos completamente contratados.

En lo que respecta al tema de la posibilidad de restricciones, ... mismas fuentes añadieron que al parecer, no tendrán lugar en ... presente año si bien —añadieron— es de esperar una serie de m... das anejas. Sin embargo del próximo año no se puede decir n... puesto que todos los países importadores de petróleo tenemos ese r... go sobre nosotros indicaron finalmente a «Efe».

M.C.D.2022