DE ALBACETE

La Tribuna

Miércoles, 8 de diciembre de 2004. Número 7.237 — DIARIO INDEPENDIENTE — 1 euro

Castilla-La Mancha se suma a la corriente del software libre con 'Molinux'

Se trata de un sistema operativo gratuito avalado por el Gobierno regional, que se presentará el próximo día 15 ALBACETE6

DEPORTES

El Carlos Belmonte se llenará en el Albacete-Barcelona

El estadio Carlos Belmonte se llenará en el encuentro de la 15ª jornada que el próximo sábado va a enfrentar al Albacete Balompié y al FC Barcelona. Ayer se abrieron las taquillas del estadio y en pocas horas se despachó la práctica totalidad de las localidades puestas a la venta, lo que hará que el Belmonte vuelva a vestir sus mejores galas. DEPORTES51Y52

Expectación ante la visita del líder.

Y ADEMÁS...

Las bases del concurso de Chirigotas y Disfraces abren los preparativos del Carnaval 2005 ALBACETE13

Las mujeres empresarias entregan mañana sus premios ALBACETE15

CASTILLA-LA MANCHA 28

El PP cree insignificantes las ayudas al gasóleo, y exigen al Gobierno más ayudas para los agricultores manchegos

José Luis Rodríguez Zapatero preside hoy en Toledo los actos en honor a la patrona de la Academia de Infantería

Lluvia de rocas

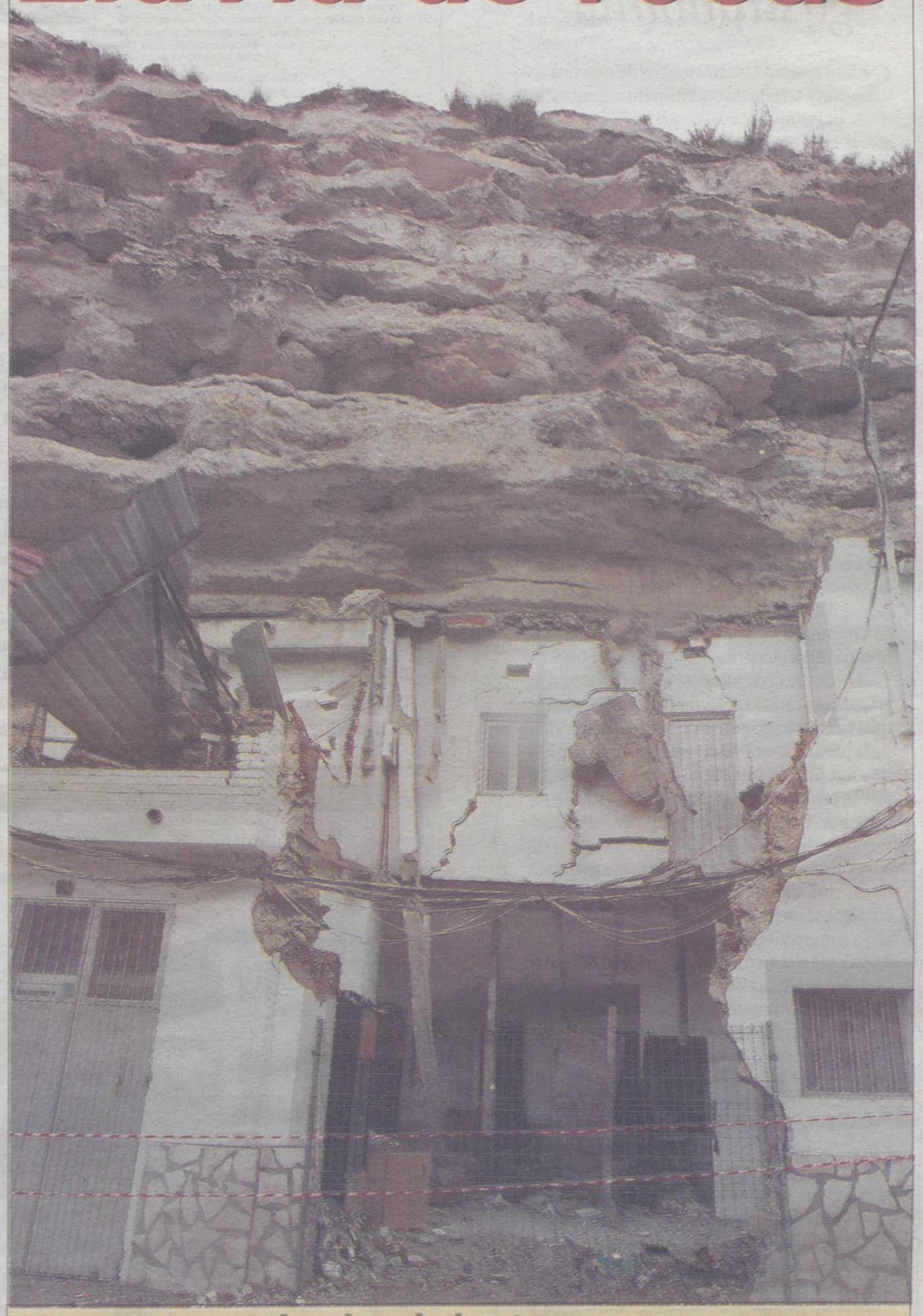

Susto en Alcalá del Júcar ▸El pasado domingo se produjo un desprendimiento de rocas en Alcalá que provocó el derrumbe de una casa. Milagrosamente tres mujeres salvaron sus vidas. J.M. PROVINCIA19

RESIDENCIAL VICTORIA

28 Viviendas Unifamiliares de 4 Dormitorios

1ª FASE VENDIDA (comienzo de obras en breve)

- En Pozuelo, a 20 minutos de Albacete Capital.
- 28 Chalets Adosados de 172 m2. con Patio.
- Acabados de 1ª Calidad y a PRECIO INMEJORABLE.
- Excelente ubicacion, en C/ Mayor.

2ª FASE EN VENTA (Por solo 17.963.444 ptas)

GRUPO ICH PROMOCIONES www.ichgrupo.com

GRUPO ICH - VIVIENDAS DE ALTA CALIDAD - INFORMACION : 967 260 286 - 639 478 221

M.C.D.2022

PUNTO DE VISTA

EDUARDO CANTOS

Turismo y gastronomía

Se han quejado los hosteleros de que nos se les haya tenido en cuenta para organizar la «Ruta del Quijote», con la que se va a conmemorar el IV centenario. Y a lo mejor tienen razón. Este sector es muy fundamental para planificar cualquier tipo de turismo sostenible.

Desde hace unos cuantos años, Albacete está en la lucha de promocionar su turismo rural. Algo que estando ahí, y quizás porque el turismo de playa era el que predominaba, no se ha sabido valorar convenientemente. Llegado el momento de caer en la cuenta de que la provincia reúne unas características envidiables, en lo que al turismo se refiere, fueron las zonas más favorecidas por la naturaleza y ese ambiente rural imprescindible, las que, constituídas en mancomunidades, dieron el primer paso para promocionar lo que, si se hace bien, puede significar su progreso. Debidamente arropadas por los Organismos Oficiales, las mancomunidades turísticas que nos afectan no pierden el tiempo. Eso se puede comprobar en sus comparecencias de las ferias que en tal sentido se organizan, y donde el IFAB y la Junta de Comunidades, tienen mucho que decir, junto con la Asociación de Hostelería.

La provincia de Albacete es una privilegiada en paisajes turísticos. La naturaleza, en tal sentido, la ha tratado con mimo. De la austeridad de la parda llanura, donde el horizonte se pierde sobre la linea recta de su propia grandeza, se puede pasar a las quebradas sierras del Segura y Alcaraz, donde el agua de sus ríos, el majestuoso verde de sus arboledas y la altanería de sus cumbres, hacen que el visitante pierda la noción del tiempo, ante el formidable espectáculo que se ofrece a sus ojos. A mí me ha gustado -y me gusta- frecuentar esa zona. Y he disfrutado de ella en múltiples ocasiones. Siempre que estuve allí, la visita turística la culminé con un suculento almuerzo: judías con perdíz, potaje de la abuela, «encebollado» de hígado, asadillo..., chuletas a al brasa, etc, con buen vino y buen pan... Hasta que, de pronto, la nueva cocina irrumpió en aquellos ambientes.

«Queremos unos gazpachos con caza». El camarero nos miró como si fuéramos unos extraterrestres. «Los siento, señor. Eso no está en el menú», nos contestó lleno de dignidad para, a renglón seguido, ofrecernos unas cocochas en su jugo, gulas al ajillo, cigalas a la plancha, etc, etc, etc. Por la ventana de la venta se podía contemplar la sierra plena de luminosidad. El sagato «perfumaba» el ambiente del comedor. A pesar de eso, nos levantamos y nos marchamos.

El compromiso que tenía con mis acompañantes, era el de comernos unos gazpachos. Fuimos a otro lugar, dentro de la zona de Bogarra. La misma petición con idéntica respuesta: « lo sentimos, pero no los podemos atender». Y la rueda de las exquisiteces: pechitos de perdiz a la brasa, pastel de jugos de la tierra... Al final, y por mucho favor dada la hora que era, nos hicieron unas patatas fritas con sus correspondientes huevos, también fritos. Lo que no evitó que la decepción se pintara en el rostro de los que habían viajado hasta allí, para saborear unos buenos gazpachos.

Al regresar, unos y otros comentamos lo poco que favorecía al turismo de la zona, que algunos hosteleros prefieran hacer sus menús a base de esas exquisiteces, en vez de ofrecer los platos que tanta fama le han dado a aquél ambiente rural. En tal sentido alguien opinó: «Creo que se están equivocando». Yo también lo creo. ■

La Tribuna DE ALBACETE

EDITA: PUBALSA (Publicaciones de Albacete S.A.)
Editor: Antonio Méndez Pozo
Presidente: Vicente Muñoz Chacón
Consejero Delegado: Gregorio Méndez Ordóñez
Director General: Francisco Javier Martínez Ortuño

Director: Dimas Cuevas Cuerda
Subdirector: Carlos Zuloaga López
Redactor jefe: Adolfo Giménez Martínez-Falero
Jefe de sección: Pedro J. García,
Redacción: Antonio Córdoba, Antonio Díaz, Emilio Fernández, Ibernalo Mendívil, Virgilio Molina, Teresa Roldán, Irene Soriano. Deportes: Juan Carrizo y Cristóbal Guzmán. Provincia: Luis Bonete (Almansa), Ángel Romero (Hellín), Teresa Jiménez (Villarrobledo). Fotografía: Jesús Moreno, Arturo Pérez y Consuelo López. Documentación: Julia Núñez-Polo
Director técnico: Antonio Lajara Caballero
Directora comercial: Maribel López-Vera Chapín
Jefe de Administración: Jesús López Tárraga

Racionalizar las fiestas

Bueno es que cumplamos las Tablas de la Ley en aquello de «santificar las fiestas»; bueno es que aceptemos y defendamos el legítimo derecho de los trabajadores a contar con un período de vacaciones y con una serie de 'días feriados no recuperables', no sólo con periodicidad semanal, sino también con motivo de determinadas fiestas religiosas y cívicas. Pero, ¿por qué no, además de santificar e institucionalizar las fiestas, también intentamos racionalizar las fiestas?

Lo decimos por la experiencia (en la que aún estamos inmersos) de un maxi-puente que comenzó el pasado viernes día tres y que concluirá mañana día nueve... aunque no para todos: habrá algunos privilegiados que puedan hacerse con unas razonables vacaciones juntando mañana y pasado dos días de 'asuntos propios' o de lo que puedan, mientras que otros muchos, menos afortunados, habrán tenido que trabajar el sábado día cuatro o, en casos más numerosos, ayer día siete, que era una jornada oficialmente laborable. No nos estamos refiriendo a los oficios donde se trabaja con turnos por tener que cubrirse también los festivos, que ésa es otra historia.

Volviendo al «acueducto» de la Inmaculada/Constitución, lo cierto es que no tiene mucho sentido que, porque hace veintiséis años se celebrara un referéndum en una determinada fecha (un 6 de diciembre), hasta los restos haya que mantener una estructura festiva tan ilógica. La celebración de la Inmaculada el 8 de diciembre es una tradición con más de un siglo de existencia, y que parece plenamente consolidada; pero no pensamos que ninguna sensibilidad democrátiva se viera afectada si el Día de la Constitución se trasladara de forma perpetua al día 7 de diciembre, de forma que siempre haya dos festivos seguidos; así se conseguiría un puente homogéneo para la inmensa mayoría de los trabajadores, sin días laborables intermedios, y un perjuicio menor para las empresas que han de enfrentarse a un parón de casi una semana, en unas fechas pre-navideñas en las que ya se reduce la productividad de la que se mantiene toda la sociedad.

Son éstos debates organizativos de los que por desgracia se oye hablar muy poco. Si un gobierno puede racionalizar la estructura social y de trabajo de un país, sin perjudicar a nadie, antes al contrario, beneficiando a todos los colectivos afectados, ¿por qué no hacerlo? Es algo parecido a lo que sucede con la Feria de Albacete, que sería mucho más razonable empezando en el viernes más próximo al Día de la Virgen y acabando a los dos domingos, diez días después. Sí, es más lógico que lo que hay ahora, pero ¿quién le pone el cascabel al gato?

EL ALTOZANO

Rocas peligrosas

Es por desgracia una de esas noticias recurrentes, que se producen con cierta frecuencia en la zona de la ribera del Júcar: una vivienda de Alcalá quedó ayer destrozada por una roca que le cayó encima en un desprendimiento. Afortunadamente, y de forma casi milagrosa, las tres mujeres que estaban dentro salieron ilesas. JESÚS MORENO

BOBIALBA, S.L.
SERVICIO OFICIAL BOMBAS GRUNDFOS
BOMBAS EBARA
MOTORES ELÉCTRICOS
REPARACIÓN DE BOMBAS DE AGUA
COMUNIDADES, PISCINAS Y REGADÍOS
C/ ZARAGOZA, 10 - Telf. y fax: 967 52 34 81 - Móvil: 689/79 74 61 - ALBACETE - WWW.BOBIALBA.COM

M.C.D.2022

La gallina peligrosa

FIRMA INVITADA
JULIO VIRSEDA

"El animal que ha matado más personas durante milenios ha sido y es todavía la aparente mansa gallina"

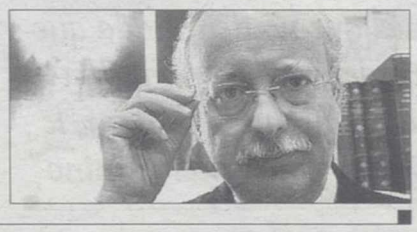

Hasta mediados del siglo XX, la ciencia médica se había ido anotando un éxito tras otro en sus esfuerzos tanto por prevenir como por curar las enfermedades. Sin embargo, los triunfos alcanzados en la prevención, casi siempre incluían un tipo especial de actitud contra los trastornos específicos, desde la malaria hasta la poliomielitis. Tuvieron que transcurrir cien años para que se lograse obtener un enfoque más generalizado, es decir, mejoras en la salud pública a causa de una mejor sanidad y nutrición.

Si preguntamos a cualquier zoólogo qué animal ha matado y mata todavía a más seres humanos que ningún otro animal. La respuesta será seguramente la cobra.. A pesar de la disponibilidad de sueros antiveneno, esta serpiente mata todavía de cinco a diez mil indios cada año. Un especialista en serpientes no culparía de ello a la cobra real, relativamente larga, sino a la pequeña (1,75 metros) cobra india. Este reptil figura como el más mortal a causa de su hábito de entrar furtivamente en las casas en busca de ratas y ratones, siendo sorprendida entonces por una confiada víctima humana en la que el animal hunde sus letales colmillos.

Los especialistas estarían equivocados. El animal que ha matado más personas durante milenios ha sido y es todavía la aparentemente mansa gallina que no nos mata con sus colmillos o sus garras, sino obsequiándonos con el producto de su ovario. La yema de huevo contiene diez veces más colesterol que el que se encuentra en una cantidad similar de carne de vaca, cerdo, pescado o incluso pollo. Ningún otro órgano corporal o tejido (excepto el cerebro) está tan repleto de esta sustancia letal.

Y a diferencia de los sesos, que el hombre civilizado ingiere en cantidades bastante pequeñas, la yema de huevo forma parte de nuestras sopas, salsas, pasteles, panes, platos de pasta, helados e incluso bebidas (por ejemplo los batidos de leche y los ponches de huevo). Hubo que transcurrir mucho tiempo hasta llegar al reconocimiento del carácter perjudicial del colesterol a través del examen del huevo de la gallina. Millones de personas, hasta los egipcios cuyas momias nos lo han confirmado, han muerto de arteriosclerosis, una enfermedad que obstruye las arterias del corazón, del cerebro o las que van a las vísceras. Durante muchos siglos esta enfermedad no recibió ninguna atención científica. Incluso cuando el gran médico inglés Caleb Parry publicó en 1799 su descubrimiento de que la angina de pecho se debía a la obstrucción de las arterias coronarias, el hallazgo atrajo poca atención.

Durante el siglo XX, el interés respecto a la arteriosclerosis aumentó hasta que el primer avance científico lo hizo F.Marchand en 1904 al introducir el término aterosclerosis para describir la alteración que él estaba seguro de que comenzaba en el revestimiento interior de las arterias y era responsable de casi todos los procesos obstructivos de las mismas. La primera indicación de que el colesterol podría estar implicado en el desarrollo del proceso se produjo cuando A.Windaus comunicó en 1910 que las lesiones arteriales ateromatosas contenían seis veces más colesterol que una pared arterial normal. Estos estudios, aunque muy importantes, no dieron lugar al descubrimiento de la causa principal de la arteriosclerosis. Este hallazgo se produjo gracias a los estudios realizados por un pequeño grupo de médicos rusos que trabajaban en la misma facultad de medicina y centraron su atención en el supuestamente inofensivo huevo de gallina. Los estudios experimentales mostraron como alguna terrible sustancia en la yema del huevo de gallina era la responsable del comienzo de una de las enfermedades más devastadoras del hombre. Hoy la ciencia recuerda el nombre de aquellos investigadores :Nikolai Anichkov y S.Chalatov quienes encontraron y comunicaron en 1913 uno de los diez descubrimientos mayores de la medicina occidental: descubrieron que el colesterol, lejos de ser inocuo, era en realidad el factor fundamental en el inicio de la arteriosclerosis. Pero ya desde el principio se supo de la implicación de otros factores en la génesis de la enfermedad : la hipertensión arterial, la herencia genética así como el estrés emocional que podría tener una profunda influencia en el nivel del colesterol en sangre. Hoy la medicina acepta, hasta nuevos estudios, como los alimentos bajos en colesterol, y altos en fibra, pueden reducir los niveles de colesterol en la sangre así como la disminución en las dietas de las carnes grasas y los productos lácteos. Otra buena medida se basa en la práctica de ejercicio físico y por supuesto la eliminación del tabaquismo.

Pero a pesar de los otros factores responsables de la arteriosclerosis Anichkov tenía razón al insistir en que la ingestión de colesterol es el factor fundamental en la inducción de la más mortal de las enfermedades actuales del hombre. La tragedia ha sido que, a diferencia de otros descubrimientos médicos, el hallazgo trascendental del médico ruso pasó desapercibido durante muchas décadas. Incluso hoy, aunque es cierto que no sólo de pan vive el hombre, tanto él como su compañera no renuncian a consumir huevos… ni los demás alimentos que contienen colesterol. ■

En agua de borrajas

A LA TERCERA
YSABEL MONTEAGUDO

"Dónde está la decencia, la dignidad, el buen gusto, el respeto...?"

He tenido que mirar en el diccionario para ver lo que son las borrajas. Nada que ver con el sentido con el que usamos esta frase.

Queremos decir que esto se va a quedar en nada. Esto no va a tener consistencia ni trascendencia, esto no nos va a llevar a ningún sitio. Esto se va a quedar en aguas de borrajas.

Las medidas que quiere tomar el gobierno, de acuerdo con las cadenas públicas y privadas de televisión, para salvaguardar el mundo de los niños de tanta inmundicia, se va a quedar en eso. En nada. En un amago de decencia, de dignidad. En un intento de mejorar la imagen que estamos dando al mundo a través de nuestros programas televisivos... Pero eso. Un intento. Pasado mañana por la tarde. Más de lo mismo.

No hay nada que hacer. Echando un vistazo al panorama general de los programas de hoy en día, se salva... La carta de ajuste. Ni la mayoría de la publicidad es adecuada para ser vista por los niños

Ahora que tanto hemos adelantado en esas «libertades» de fondo y forma, sería una pena retroceder a unas costumbres caducas. A unas formas anticuadas.

Los tonos de voz no tienen porqué ser mesurados pudiendo hablar a gritos. (Un chiste de ayer mismo decía: ¿Por qué vamos aprender idiomas si todos sabemos ya aullar?) Interrumpiendo. No respetando los turnos en las tertulias. No dejar hablar al otro. Por supuesto no escuchar. Discutir. No dialogar.

Es magnífico meter cinco tacos entre seis palabras, porque esto le da mucha vidilla al diálogo. Lo hace muy enriquecedor.

Cuando ya hemos aprendido lo que es la convivencia con las lecciones que nos da el programa (nefasto programa) de Gran Hermano, ahora quieren suprimirlo ¿O este se queda entre los recomendados?

Intentan privarnos de la presencia de esos sucedáneos de periodistas que nos enseñan cómo usar de nuestra libertad. Estos que saben hablar sin cortapisas de todo lo divino y lo humano, sin saber absolutamente nada de lo uno ni de lo otro. Pero, eso sí. Con una malicia muy acorde con lo que desea una gran parte del pueblo soberano.

Permitidnos, por favor, que sigamos teniendo de héroes nacionales, de personajes famosos, en los que mirarnos, a los que poder imitar, a esos seres valientes y libres que tienen el valor de desvelar los secretos más íntimos de algunas personas y que no se arredran ante nada ni nadie. Con pruebas. Sin pruebas. Creadores, fomentadores de bulos maledicientes.

Ya hemos llegado hasta aquí en el mundo de las libertades. ¿Es que hemos tocado fondo? Yo creo que no.

Y si no ved: Cuando no queda a la vista nadie despellejable, anuncian, y esto es verídico: Si alguien sabe algo que esté oculto de la vida pasada de algún famoso, y por supuesto que pueda desprestigiarlo, hacer polvo su vida profesional o familiar, póngase al habla con nosotros. (Pagamos bien y tiene posibilidad de quedarse de plantilla en este programa) Esto es real.

¿Y este otro?: Si alguien tiene dudas de que sus hijos no lo sean o de que no lo sean sus padres, si la duda es de si su pareja le es infiel, venga a vernos y, a la vista de toda España. Le someteremos a la máquina de la verdad y sacaremos a relucir sus más íntimas miserias, machacaremos su dignidad, pero cobrará por ello. Esto es libertad y lo demás son tonterías.

Hemos llegado a ser patéticamente chabacanos e indignos.

Todo esto y mucho más ¿Pueden verlo los niños? Ni siquiera a los adultos nos debieran permitir verlo.

¿Qué se ha entendido por libertad? ¿Donde está la decencia, la dignidad, el buen gusto, el respeto, la cultura, la educación? ¿Se ha pasado todo esto de moda? ¿En esto hemos quedado?

Yo me salvo. Yo he encontrado otras cadenas que me permite ver documentales maravillosos, películas sin cortes publicitarios... Pero cuando me doy un borneo para ver cómo está el patio... me dan ganas de llorar.

El concepto que yo tengo de la libertad no se parece en nada a esto. O vosotros o yo estamos equivocados. ■

M.C.D.2022

No me pueden quitar el pensamiento

FIRMA INVITADA

VÍCTOR CORCOBA HERRERO / ESCRITOR

"Siempre será peligroso aquel que no tiene nada que perder, porque para él la vida es un juego de azar, le importa poco hacer camino"

Pintan bastos. Por todos los lados saltan chispas. El calentamiento se sirve en bandeja. Difícil lo tiene el aire para bajar los desaires y rebajar las desavenencias. La atmósfera recalentada no puede con los humos del hombre. Ahí está, la siembra de vídeos tormentosos, la faena de mafiosos plantando muertes en doquier esquina, los distintos y distantes gobiernos que nos desgobiernan con sus confrontaciones partidistas y particulares, la bajada de pantalones frente a los sembradores del terror y la delincuencia organizada, los baños pornográficos de la red, la familia como jungla de intereses, los cerebros descerebrados... Resulta que en el mundo de la globalización, la amenaza contra uno es una amenaza contra todos; y, por ello, todos hemos de colaborar en que los ánimos se aplaquen.

Por desgracia, para la colectividad del mortal, se mortifica a raudales. Hoy cohabitan en el mundo fanáticos que no quieren razonar, necios que no saben recapacitar, esclavos que no se atreven a plantarles cara a los que piensan por ellos, cebos que nos engatusan el tiempo para la reflexión calmada, tan necesaria para desenredar los nudos anudados de vicios y bravuras. Para estos casos de abatido desconsuelo, Lope de Vega, tenía una vivificante gragea poética, que desearía -por motivos de ambiente inseguro- ponerla en mente en toda mente: «Pero con una cosa me contento: / que aunque pueden quitarme la esperanza/ no me pueden quitar el pensamiento». Con el tiempo, también es más fácil envenenar el bosquejo de ideas y dejar de ser la persona que pudo haber sido y no fue. Estamos en una selva, tan panchos, sin pensar en sus efectos. Una legión de ocupaciones tampoco nos deja cavilar para tomar otros rumbos salvavidas.

El resultado actual es que una gran parte de la especie humana obra sin pensar, otra piensa sin obrar, sin mirarse así mismo para verse en los demás. Todo este clima de rupturas matrimoniales, familiares o sociales, se debe más que nada a un retraimiento, a un remar sin rumiar, a un modismo sin sentido en el sentido del vínculo afectuoso. Los afectos se rompen y el amor se troncha, porque no se es nada, el que a nada, ni a nadie ama. Por esa falta de oír con los ojos y de escuchar con el alma el liderazgo del amor, golpean con fuerza las guerras entre Estados, la violencia dentro del Estado, con inclusión de inciviles batallas, la pobreza, las enfermedades infecciosas, las degradaciones del medio ambiente, las armas nucleares, radiológicas, químicas y biológicas, el terrorismo y la delincuencia trasnacional organizada.

Nos queda el pensamiento humano, la inquietud de la razón, por hacer valer la gnosis natural, el conocimiento cabal, en este mundo de máquinas. Vargas Llosa declaró recientemente que el terrorismo internacional «ha encontrado los instrumentos para interferir en nuestras vidas políticas». También en nuestras vidas diarias. Por cierto, cada día más inhumana que humana, quizás por esa ausencia de interrogarse cada cual, sobre el por qué de las cosas y su finalidad. Somos demasiado importantes, por el mismo hecho de ser, como para estar vendidos al capricho de alguien. Tal como esta el patio, asegurarse la vida es una responsabilidad compartida y debiera ser una habilidad pactada. Unir siempre de manera armónica las cuestiones de vida, con las del corazón y el pensamiento, creo que es una buena manera de hallarse todos con todos y en todos.

Esa alianza de culturas de la que tanto ahora se habla, no puede tratar al ser humano como algo que está ahí, sino como alguien que vive con su propio pensamiento e identidad, por muy ínfimo que sea. A veces da la sensación que vivimos en un mundo irracional y sin sentido. Hace falta un renovado consenso avalado por el entendimiento a lo diverso. Ahí está la cuestión. Lo de hacer unas naciones unidas más eficaces para los nuevos tiempos que se nos avecinan es tan urgente como necesario. Hemos perdido tantos valores en el tiempo, inherentes a la propia vida del nacido, que urge redescubrir esos horizontes humanos, donde se reconozca, respete y ampare la existencia de todo individuo, aunque piense diferente a nosotros.

Siempre será peligroso aquel que no tiene nada que perder, porque para él la vida es un juego de azar, le importa poco hacer camino y dejar que se camine. La nueva moda de alistarse voluntariamente para cometer ataques suicidas, es un fiel reflejo de lo que representa vivir para algunas personas. Por eso, es tan vital, que los estados existan para el beneficio del mundo, y el mundo para beneficio de sus ciudadanos, y los ciudadanos para que la vida sea una esperanza permanente. La vida es demasiado corta para que la tornemos un campo de batalla, en vez de un campo de conquista reconquistada en el amor. Y es que el amor no ve con la vista, sino con el alma. Un corazón es lo que le hace falta a la tierra para que vuelva a latir la poesía del viento en la faz del hombre.

OPINIÓN

JOSÉ ALARCÓN MOLINA

Ganó el expresidente

El ex presidente del Gobierno, señor Aznar, en su comparecencia en la Comisión del 11 - M del Congreso de los Diputados «destrozó» los planteamientos que habían preparado los portavoces de los Grupos de la Cámara Baja, relacionados con la terrible masacre humana de aquél doloroso día de Marzo, que además influenció tan claramente en el resultado de las elecciones generales, en las que perdía el PP al que el 10 miércoles daban ganador y con muchas ventajas todas las encuestas.

De las largas y agotadoras 11 horas de dicha comparecencia, que el ex presidente señor Aznar terminó casi con más frescura que estaba al inicio de la sesión, lo que no ocurrió con los portavoces de los grupos políticos, basta recoger dos frases sobresalientes: a).- «El 11 - M buscaba volcar las Elecciones, ...y ahora no interesa la verdad»; y b).- «He pensado mucho sobre la fecha de la convocatoria de las elecciones, llegando a la conclusión de que si en vez de celebrarlas el día 14 de marzo lo hacemos el domingo 7, el atentado se hubiera producido el jueves 4». Estas frases bastante reiteradas y con la seriedad, serenidad, sinceridad y meticulosa preparación en sus intervenciones (como siempre) del señor Aznar, causaron un demoledor y desconcertante efecto en la mayoría de los portavoces.

En un argot apropiado al Parlamento, la exposición del señor ex presidente y la expresión Parlamentaria durante tantas horas, suelen «hacer afición». Frente a esa actuación aparecían con meridiana claridad los muchos fallos garrafales de las intervenciones o preguntas (¿?) de los portavoces de los diferentes Grupos, descubriendo a su vez que el señor Aznar se estaba ateniendo a la «verdad pura» en cuanto a la información pública que se facilitó sobre lo conocido en esas trágicas horas y días. Dijo San Pablo «solo la verdad os hará libres». El ex presidente que se mantuvo en el uso de la «verdad del suceso», pudo decir al Portavoz del Gobierno, señor Cuesta, que mientras el Gobierno ponía los medios necesarios para paliar «el dolor de los atentados, atender a los familiares de las víctimas y descubrir a los culpables. Otros trataban de sacar provecho electoral del horrible suceso, llevando sus insultos y ataques a infinitas sedes del PP». Hasta ahí llegó con «su libertad basada en la verdad» el ex presidente del Gobierno, dejando al portavoz gubernamental «fuera de juego y sin recursos orales».

Después de la presencia en la Comisión del ex presidente, señor Aznar, es cuando ésta debería funcionar el tiempo que fuera necesario hasta descubrir la «trama»del atentado. Pero hay que temer que el PSOE y sus coaligados la den por finalizada. Saben que la presencia en la Comisión de «confidentes» y ciertos miembros de las Fuerzas de Seguridad, podría trastocar las «conclusiones que ya han preparado», y que por lo visto y oído cerrarán en falso lo que no tiene visos de ajustarse a la «verdad» de la trama y al canallesco resultado de sus daños.

LECTORES

Los textos dirigidos a esta sección no excederán de 30 líneas mecanografiadas. Es necesario que estén firmados, que conste el domicilio, teléfono y fotocopia del DNI. La Tribuna de Albacete se reserva el derecho de insertar estos mensajes en sus páginas, así como resumirlos o extractarlos si exceden de dicha extensión, y en ningún caso la publicación se hace responsable del contenido de la opinión de los lectores. Todas las cartas se publicarán con nombre y apellidos, no aceptándose en ningún caso iniciales ni seudónimos. Su opinión la pueden enviar por correo postal (Paseo de la Cuba, 14, 02005 Albacete), electrónico (redaccion@latribunadealbacete.es) o fax (967211275).

Pornografía

El pasado viernes paseando con mis hijos (de 10, 7 y 4 años) por la calle Zapateros en el nº38, compruebo que se ha abierto un nuevo bazar llamado «El Corte Chino», el típico todo a 1 euro que tiene en estas fechas un montón de artículos de para decorar los belenes y los árboles de navidad.

Pero en el pasillo central del local y en la segunda estantería, a eso de 1 metro de altura, puedo ver cintas de vídeo de tema pornográfico, y otro montón con cintas de zoofilia (prácticas sexuales de animales con personas), no paso a describir las portadas por no dar más detalles. Indignado por la situación llamo al dueño del local, un asiático, y le manifiesto mi protesta, primero por tener esos artículos allí y segundo por tenerlos al alcance de los niños-as. El dueño me responde encogiendo los hombros y con una sonrisilla cómplice, como diciendo, y qué se le va a hacer.

Me pasaré en unos días por el bazar para comprobar que se han quitado los artículos, y ruego a los inspectores del comercio que vigilen y denuncien estas prácticas, a las organizaciones de consumidores, OCU, etc..., y si aceptamos «pulpo como animal de compañía», si nos tragamos todo lo que nos encontramos, en prensa , televisión, etc.. pues lo mismo nuestros hijos ven o hacen lo que no deben y luego nos quejaremos que no se puede hacer nada, pues yo creo que si se puede, primero avisar y si no hacen caso dejar de comprar, así de claro.

Si levantaran la cabeza los que se iban a Perpiñán a ver películas de «tetillas» y ahora en los bazares se pueden comprar vídeos de zoofilia.

Joaquín Contreras / *ALBACETE*

Viva el progreso

Pensaba yo en las sociedades tribales que abandonaban a su suerte a los débiles ancianos como objetos amortizados e inservibles dejándoles morir sin ningún cuidado, en donde las madres podían «tirar» libremente a sus hijos si no gozaban de su beneplácito, en donde los fuertes sometían cruelmente a los débiles, en donde los niños no eran educados ni protegidos por sus progenitores sino abandonados a su destino, eran polígamos o poliándricos, adoraban a los ídolos y vestían con taparrabos.

Pensaba yo que todo esto estaba superado por esta sociedad y este país modernos, en que se reconoce el derecho a la eutanasia, el derecho al aborto, se gobierna sin condicionamientos morales, la enseñanza es pública, los homosexuales se casan y adoptan hijos, el dinero es el único valor reconocido por todos y ya hemos superado el pudor represivo.

Qué suerte tenemos los españoles del siglo XXI gracias a los eufemismos.

Juan S. M. Miler y Sastre / *ALBACETE*

"Mary Poppins" cuarentona

Una instutriz preciosa
con magia y mucho poder
cumplió como si tal cosa
cuarenta años anteayer.

Conducida por el "Mago
de los Dibujos", la dama
atravesaba Chicago,
Oregón, Rusia, Alabama...

...y mil rincones del mundo
en su paraguas divino.
Ib a el ser bello y fecundo
buscando el mejor camino...

...entre nubes de vapor
para hallar rápidamente
un hogar encantador.
Cantarina y sonriente...

...les lanzaba algunos guiños
adornados con estilo
y majestad a unos niños
que se encontraba en vilo...

...y un poquito abandonados
porque sus progenitores,
unos papás despitados,
pasaban de los menores.

-¡"Mary Poppins" portentosa,
graciosa y angelical
y la más delicada rosa
del legendario rosal!

Y en California y en Bali
se escuchó
el lindo compás
del popular "Supercali...
fragilístico...¿Y qué más?

"Espialidoso", lectores,
la innolvidab le canción
para chicos y mayores
de un tiempo sin parangón.

Con "Mary" y con su esplendor
volvió de nuevo el hollín
de aquel deshollinador
que proporcionó el trajín...

...justo para enriquecer
secuencias "oscarizadas",
joyas del amanecer
y perlas de unas jornadas...

...que están fijas en la mente
de miles de espectadores...
"Mary Poppins", hoy la gente
te regala miel y flores...

...y te nombra emperatriz
de una década gloriosa,
dulce, inocente, feliz,
irrepetible y hermosa.

Valeriano Belmonte / *ALBACETE*

M.C.D.2022

Menos broncas, señorías

ROSA VILLACASTÍN

Hay frases que los políticos no deberían echar en saco roto. No lo hace Zapatero, que tiene muy presente aquella que le gritaron los más jóvenes en la noche electoral, y no deberían hacerlo los representantes de los distintos partidos que se encontraban trabajando en el Congreso la semana pasada, cuando grupos de ciudadanos les dijeron «esta no puede ser la casa de la bronca sino la casa de la palabra».

Recriminación que, por venir de quién venia, debería hacerles recapacitar a los políticos que insultan y ridiculizan a sus oponentes, no sé si porque se lo pide el cuerpo o porque es la orden que reciben de su portavoz y éste a su vez del secretario general de su partido. Ver a hombres hechos y derechos, a mujeres a quiénes se supone han tenido una educación, haciendo el chorra en el hemiciclo produce sonrojo y vergüenza. No se merece la ciudadanía una clase política de tan bajo nivel.

No sé si alguno de estos gritones ha tenido oportunidad de verse después en la pequeña pantalla. Si se ha visto y no ha querido que le trague la tierra es que no tiene el más mínimo sentido del ridículo. Me gustaría saber qué les dicen sus amigos, o hijos, cuando llegan a su casa o a su lugar de reunión. Se puede disentir, ejercer la oposición o el gobierno mejor o peor, con una dialéctica más dura o moderada, pero nunca perdiendo las formas, porque son el espejo en el que se miran muchos ciudadanos españoles. ■

LA IMAGEN DEL DÍA

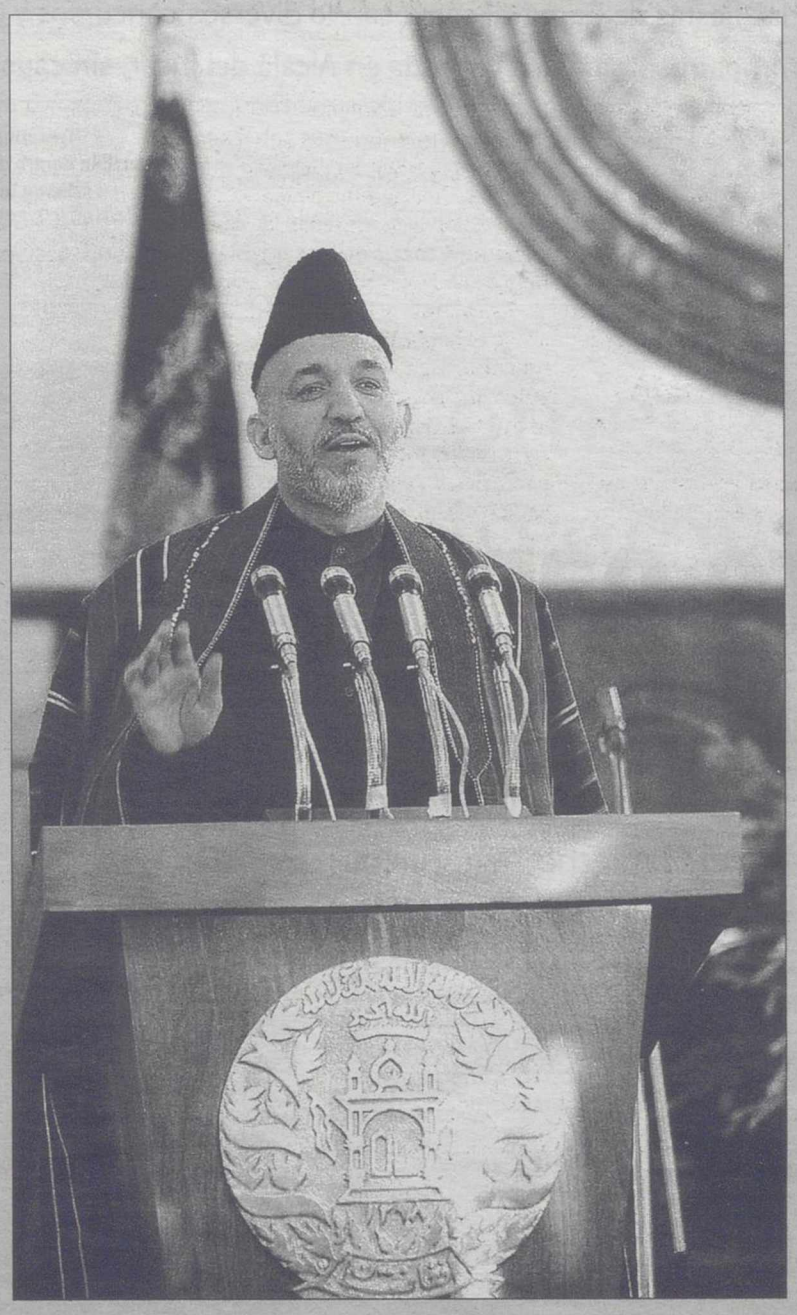

Esperanza para Afganistán

Hamid Karzai tomó ayer, martes, posesión de la Jefatura del Estado de la República Islámica de Afganistán, tres años después de la caída de los talibanes y con el reto de reconstruir un país asolado por 25 años de guerras. Como primer presidente elegido en unos comicios por sufragio universal en Afganistán, Karzai juró el cargo en presencia de más de 400 dirigentes políticos, sociales y religiosos afganos y 150 representantes extranjeros. «Con la ayuda de Dios y el apoyo de la nación, haré un gran esfuerzo para conseguir la felicidad del pueblo», aseguró. AP PHOTO

PROTAGONISTA DEL DÍA

Chirac, en sintonía con Zapatero

Zaragoza fue el escenario elegido para plasmar la colaboración institucional y política que España mantiene con Francia. José Luis Rodríguez Zapatero, y su homólogo francés, Jacques Chirac, constataron de nuevo la excelente sintonía que preside las relaciones bilaterales y la voluntad europeísta. Una frase de Chirac resumió el clima de colaboración que existe tanto en materia antiterrorista como en el ámbito de las infraestructuras y el medio ambiente: «En el 90% de los temas estamos de acuerdo y en el 10% restante estamos decididos a buscarlo», añadió Chirac, que agradeció la «mano tendida» que encontró en su interlocutor. Zapatero se refirió a Chirac como «baluarte» de los principios europeístas que tanto han beneficiado a España.

CRÓNICAS DE HOY

Cumbre en Zaragoza

FERMÍN BOCOS

Volvieron los franceses a Zaragoza pero esta vez no había trincheras en la Puerta del Carmen. El nombre de Zaragoza figura escrito en piedra en el Arco de Triunfo que recuerda las glorias de Napoleón y corona los Campos Elíseos de París. Los escolares franceses saben dónde está Zaragoza -no me atrevería a decir otro tanto respecto de los españoles que no son aragoneses a juzgar por el informe de la OCDE. Los franceses han vuelto a la capital del Ebro para participar en una cumbre política que ha buscado fórmulas para mejorar la cooperación entre España y Francia. Desde la lucha contra el terrorismo (el de la ETA y el islámico) a la mejora de las comunicaciones transpirenaicas, pasando por un acento común en la política internacional.

En un gesto que podría ser interpretado como un guiño a los nacionalistas no radicales, el presidente Rodríguez Zapatero invitó a participar en la cumbre a los presidentes de las comunidades autónomas que tienen frontera (por lo tanto contacto y a veces problemas) con Francia. Acudieron todos menos el vasco. Faltó Ibarretxe, un ciudadano que es presidente de todos los vascos pero actúa como si sólo tuviera en cuenta a los que votan nacionalismo. En términos políticos vive de dar la nota, así que bien podría decirse que ha estado en su papel.

Como parece lógico que así sea, porque priva a los vascos de una relación internacional de primera mano, en este caso con Francia, el poderoso y prestigioso país vecino que seguirá estando por los siglos de los siglos al otro lado del Bidasoa por muchas vueltas que le den los seguidores del PNV a la cartografía fantástica inventada por Sabino Arana.

Maragall, Sanz e Iglesias, que querían saber de primera mano qué pasa con los trenes, las carreteras transpirenaicas y en el caso del presidente de la Generalitat cómo bajan las aguas del Ródano hacen más por sus paisanos que Ibarretxe, tan enfeudado en su rincón. Se puede discutir si Zapatero ha hecho bien o mal al incluir como oyentes en la delegación española a los presidentes de Navarra, Aragón y Cataluña, pero nadie puede poner en duda su talante posibilista y conciliador. Es él quien habla con Chirac, y José Antonio Alonso con Dominique de Villepin, pero la experiencia nos enseña que se teje mejor a varias manos que cuando se queda uno en solitario, tocando el tambor de los agravios cuando los demás están en la fibra óptica que asegura el futuro de las comunicaciones.

España, definitivamente diferente

UNA MIRADA

FERNANDO JÁUREGUI

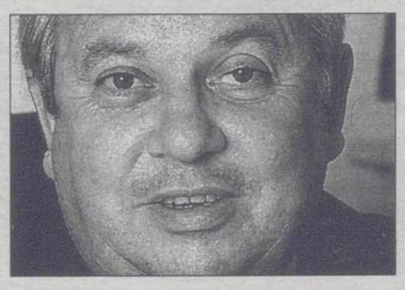

España es, definitivamente, diferente. Seguimos sin ponernos de acuerdo en la semántica, que es algo que ha causado más de una guerra. Más aún en este país nuestro, siempre tan entusiasta de la gresca.

Las 'aportaciones doctrinales' de Maragall en lo referente a la definición constitucional futura de Cataluña pueden ser originales, pueden ser inocuas o estar cargadas de dinamita. O pueden ser algo caóticas, según quién las interprete y cómo se interpreten por el pueblo soberano, por el conjunto de los españoles. Es decir, por los catalanes, los vascos, los madrileños, los andaluces, los gallegos, los aragoneses, los valencianos, los murcianos, los castellanos, los... Por todos, en suma. Y también por Zapatero y por Rajoy, que difieren 180 grados en lo tocante a la aceptación o no de las genialidades verbales de Maragall. Aportación doctrinal, ya digo, para el presidente del Gobierno, ruptura de la unidad nacional para el líder de la oposición.

Así estamos cuando el debate empieza a adquirir el fragor de todo aquello que acaba siendo simplificado (ponga usted vulgarizado, si lo desea) al rebotar en la calle. Al final, lo que discutimos es si 'nación' es término que debe reservarse para cuando hablamos del conjunto de España, o si puede adjetivarse a alguna autonomía muy 'especial' con este término.

Los diccionarios nos dicen que 'nación' y 'nacionalidad' vienen a ser una misma cosa y, sin embargo, los padres de la Constitución de 1978 encontraron este truco semántico, el empleo de 'nacionalidad' en lugar de 'nación', para poder llegar a un consenso que ha durado hasta nuestros días. Parece que este consenso está a punto de romperse por las crecientes exigencias prácticas y teóricas de los nacionalista. Y es que nunca acabó de estar bien hilado ese original Estado de las autonomías que nos ha venido rigiendo, con bastante éxito, hasta nuestros días, y que se puso en pie porque casi nadie -ni siquiera el PSOE, que es federal por definición- quería, o podía, un Estado federal. Solamente los padres constitucionales, los Herrero de Miñón, Roca Junyent, Fraga, Solé Tura, Cisneros, Peces Barba, saben hasta qué punto fue preciso echar mano de remiendos para llegar al acuerdo. Y así, hasta hoy.

España entra en una especie de segunda transición. Qué duda cabe de que habrá tensiones derivadas de los nuevos estatutos de autonomía, esos que Zapatero torea con habilidad dilatando pronunciarse hasta que lleguen a las Cortes. Pero habrá problemas con el catalán, y con el Plan Ibarretxe. Los españoles no aceptan, aunque Zapatero lo haga, que el empleo de 'nación' sea, como el de 'nacionalidad', un recurso verbal para salvar un escollo. El debate puede enconarse.

M.C.D.2022

▸El Hospital acogió un curso de doctorado sobre patología de la mama. PÁGINA8
▸**FIESTAS** El Ayuntamiento empieza a preparar las fiestas de Carnaval convocando diversos concursos y premios. PÁGINA13
▸**SUCESOS** La caída de una roca provoca el derrumbamiento de una vivienda en Alcalá del Júcar, sin causar víctimas. PÁGINA19

Tres mujeres que estaban dentro de la casa salieron indemnes.

'Molinux': El software libre para Castilla-La Mancha

Siguiendo el ejemplo de otras comunidades, el Gobierno regional ha creado un completo sistema operativo totalmente gratuito

• Castilla-La Mancha se suma a la corriente del 'software libre' con un sistema operativo impulsado por la Consejería de Ciencia y Tecnología y que será distribuido gratis a partir del 15 de diciembre. Su nombre: 'Molinux'.

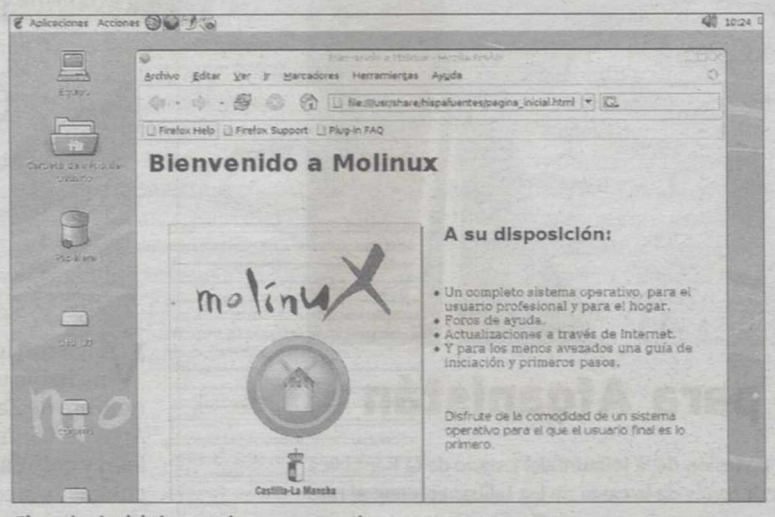

El escritorio del sistema tiene este atractivo aspecto./ LA TRIBUNA

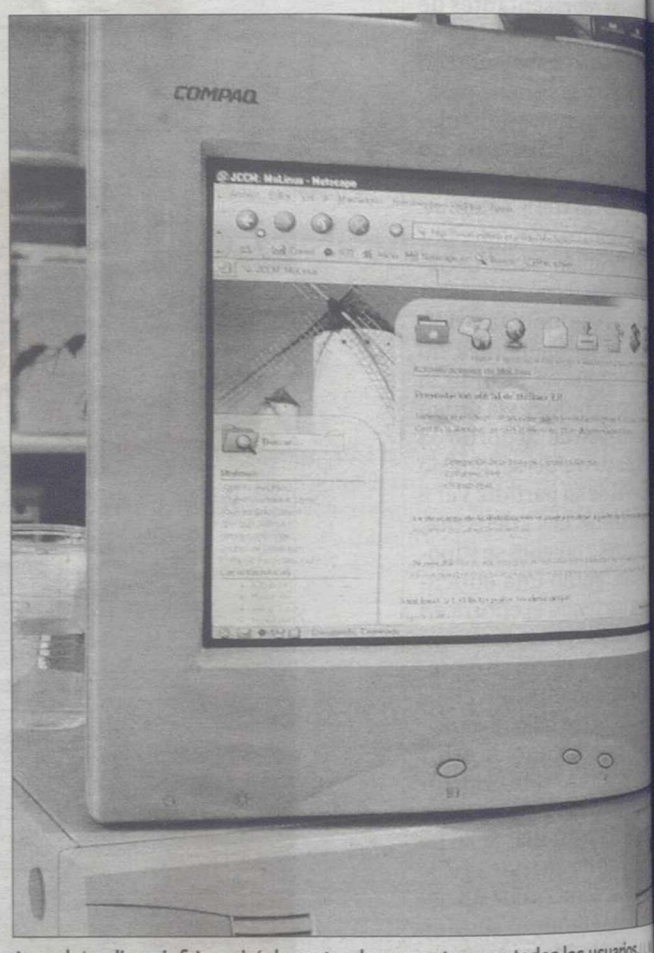

La web 'molinux.info' servirá de centro de encuentro para todos los usuarios.

ARMANDO JIMÉNEZ / ALBACETE

Reducir los costes del software y ofrecer un nuevo sistema operativo dirigido a los ciudadanos castellano-manchegos. Son los principales objetivos de 'Molinux', el paquete operativo impulsado por el Gobierno castellano-manchego, a través de su Consejería de Industria y Tecnología, que pretende hacer más accesible el acceso a las nuevas tecnologías, potenciando el principal concepto que define el llamado 'software libre': que es gratuito.

Será el próximo día 15 cuando se realizará la presentación oficial de 'Molinux' en Ciudad Real y, a partir de ese mismo momento, el paquete operativo estará disponible en la web creada a tal efecto (www.molinux.info), desde donde se podrá descargar con la autorización legal para poder usarlo y copiarlo como y cuanto el usuario quiera. También podrá solicitarse el CD de instalación en centros de enseñanza, bibliotecas públicas o en el teléfono 902.888.335.

Una vez instalado, con 'Molinux' tendremos un paquete informático completo integrado por nuevo sistema operativo (basado en Linux), procesador de textos, hoja de cálculo, base de datos, gestión de gráficos y de CD's, servicios multimedia y programas para acceder al correo electrónico y a Internet. Todo ello, y según detallan sus creadores, a través de "un escritorio de trabajo sencillo, cómodo y muy potente", que permitirá sacar partido al ordenador a la hora de conectarse a Internet en cualquiera de sus formas (mensajería instantánea compatible con todas las redes, navegación por la web, recepción y envío de mensajes), o utilizar las funciones de edición de textos, hojas de cálculo, bases de datos... "una herramienta completa para que el usuario particular, la empresa y las instituciones y entidades que trabajan en Castilla-La Mancha mejoren su capacidad de gestión y su eficiencia a un coste cero", define la presentación del producto en su página web.

Pero, ¿quién puede instalar 'Molinux' en su ordenador? Pues prácticamente todo el mundo, porque se asegura que funciona en la mayoría de ordenadores PC que dispongan de una unidad de CD-ROM, con unos requisitos mínimas bastante asequibles. Además, este sistema operativo puede compartirse con otros sin el menor problema.

APOYO. No obstante, el proyecto 'Molinux' se complementa con la página web de apoyo a la 'comunidad de usuarios' donde se pueden dirigir las dudas a un equipo técnico (vía web o por contacto telefónico), así como consultar [illegible] mentación, descargar so[illegible] compatible y recursos, y re[illegible] narse con otros usuarios. S[illegible] por lo tanto, de una comuni[illegible] tual en la que se ponen a di[illegible] ción del usuario todas las h[illegible] mientas necesarias para s[illegible] máximo provecho de 'Molin[illegible]

La experiencia de otras comunidades

La Comunidad de Castilla-La Mancha se suma de esta forma al 'so[illegible] libre', como ya han hecho otras autonomías españolas. Es el caso d[illegible] tremadura, donde su Consejería de Educación, Ciencia y Tecnolog[illegible] to al Fondo Europeo de Desarrollo Regional) distribuyó 'Linex', un p[illegible] te para usuarios particulares que ya dispone de un producto especí[illegible] para empresas. Un protocolo firmado entre la Junta de Extremadur[illegible] de Andalucía permitió desarrollar 'Linex' en la comunidad andaluz[illegible]

Recientemente, la Comunidad de Madrid presentó la segunda [illegible] sión de 'Max' (Madrid Linux), distribución de su Consejería de Educ[illegible] que incluye un completo sistema operativo y una amplia selección [illegible] aplicaciones destinadas fundamentalmente al entorno educativo. [illegible] rex' es un ejemplo muy similar en la Comunidad Valenciana que es[illegible] siendo testeada en centros educativos piloto. A.J.

EL SOFTWARE LIBRE

Programas que pueden ser adaptados a las necesidades de los usuarios

• **¿Qué es el 'Software Libre'?.** Se trata de un particular tipo de programas de ordenador que permiten legalmente su utilización, copia y distribución, con modificaciones o sin ellas. Es la contraposición al 'Software Propietario', que no permite su modificación, redistribución al no proporcionar el código fuente de sus programas.

• **¿Cuáles son sus ventajas?.** La libertad para adaptar el software según necesidades; la seguridad, puesto que disponen del código fuente y su seguridad puede ser revisada; la portabilidad, puesto que, al ser susceptible de modificaciones, puede ser adaptado a diferentes ordenadores; y su precio, dado que al no tener restricciones en la distribución, el coste suele ser muy bajo o cero.

La Politécnica acoge unas jornadas esta semana.

• **¿Qué es 'GNU-Linux?.** Fue en 1984 cuando un programador americano decide crear un sistema operativo funcional totalmente libre, con el nombre de GNU. Posteriormente se siguieron creando herramientas libres, hasta que en 19[illegible] otro programador finlandés decid[illegible] completarlo pidiendo en foros sugere[illegible] cias a todos aquéllos que quisieran co[illegible] borar.

Ese proyecto, bautizado como Lin[illegible] contó con las aportaciones de miles [illegible] programadores de todo el mundo. [illegible] unión entre GNU y Linux es el siste[illegible] operativo completo basado en softw[illegible] libre que, adaptado específicamente [illegible] Comunidad Autónoma de Castilla-[illegible] Mancha, ha desembocado en 'Molin[illegible]

M.C.D.2022

AL DÍA

8/12/04

TALANTE MA NON TROPPO. Me gustó ver el otro día en la tele pública a Concha García Campoy [illegible]o de «La canción de tu vida». Aunque fuera a [illegible]a de la nostalgia, TVE recuperó el liderazgo de [illegible]encia, como en los tiempos del demonizado [illegible]aci o si sale 'Cuéntame': triste tele sociata, que necesita resucitar a Franco para ganarle a Antena3. Como digo, me gustó el programa 'revival' de las canciones tarareables. Pero me llama la atención que, de las diez canciones seleccionadas para la final, tres son de cantantes muertos (Machín, Cecilia y Nino Bravo)... y las otros siete son de cantantes de la órbita socialista: Ana Belén, Víctor Manuel, Miguel Ríos, Sabina, Alejandro Sanz, Serrat y Luz Casal. Sólo falta la Sonsoles tarareando mientras le plancha las camisas a su marido en La Moncloa. Ay, qué bonito es esto del talante cuando llega a la manipulación televisiva. El único consuelo es que, si llega a mandar el PP, habría ganado Julio Iglesias./ MOCHILERO

Mañana comenzarán unas jornadas de programas libres

La Asociación 'Linux Albacete' las organiza en la Escuela Politécnica Superior. Talleres, charlas o demostraciones componen algunas de las actividades programadas

LA TRIBUNA / ALBACETE

Durante el año 2004, muchos han sido los eventos que se han producido entorno a la comunidad de Software Libre. Por ello, la Asociación Linux Albacete ha programado para cerrar el año las Jornadas de Software Libre de Castilla-La Mancha 2004 que se celebrarán durante los días 9, 10, 11 y 12 de diciembre en la Escuela Politécnica Superior de Albacete.

Los contenidos de dichas jornadas, estarán dirigidos, tanto a la juventud, componente inseparable de vital importancia para la comunidad, como el mundo empresarial, que ya se beneficia de las ventajas de estas tecnologías. Talleres prácticos, charlas de seguridad, de modelado de negocio, de legalidad del software libre, "Install Partys", demostraciones tecnológicas y mucho más. El horario se puede encontrar en (*www.linuxalbacete.org/jornadas*), bien surtido de interesantes actividades con una temática de actualidad. A todos los asistentes se les hará entrega de varios obsequios entre los que contará una grata sorpresa para llevarse y probar en sus empresas y hogares.

La Asociación Linux Albacete ha invitado a este evento a colectivos juveniles, grupos de usuarios de otras provincias, organizaciones y mundo empresarial de toda la región.

La Asociación ultimaba los preparativos en el día de ayer./ JESÚS MORENO

RENAULT ocasión
Respondemos por ellos.

¡Llévate un seminuevo **matriculado en 2004**!

Renault Clio 5p dCi 80cv
Confort Expression
10.230 €*
ABS + SAFE, 4 airbags, radio mono-cd, aire acondicionado, faros antiniebla.

Renault Mégane 5p dCi 100cv
Confort Expression
13.900 €*
ABS + SAFE, 6 airbags, ordenador de a bordo, radio mono-cd, aire acondicionado, faros antiniebla.

NO EMPIECES A PAGAR HASTA DENTRO DE 6 MESES

Almería 2005

Para más información, llame al 902 333 500.
Si lo tienes en mente, lo tienes aquí.
www.renault.es

*Precio promocional, incluyendo ahorro máximo de 721,21 € del nuevo Plan Prever, por la compra de un turismo de ocasión de menos de 5 años de antigüedad y entregando para desguace un vehículo de más de 10 años de gasolina con plomo (Ley 62/2003 del 30/12/2003. En vigor desde el 1/01/2004). Oferta válida hasta fin de mes, para todos los vehículos adquiridos en los concesionarios Renault adheridos a esta promoción. Gastos de transferencias no incluidos. Modelos visualizados: Renault Clio 5p.-Pack Dynamique y Renault Mégane 5p. Luxe Privilège.

RED RENAULT DE CASTILLA LA MANCHA

M.C.D.2022

SANIDAD

El Hospital acogió un curso de doctorado sobre patología de la mama

LA TRIBUNA / ALBACETE

El Complejo Hospitalario Universitario de Albacete y la Universidad Autónoma de Madrid han celebrado el curso de Doctorado sobre "Patología Quirúrgica de la Mama", dentro de este programa de formación que desde hace 13 años se viene desarrollando de manera ininterrumpida.

El curso, según informa el Servicio de Salud de Castilla-La Mancha, ha estado dirigido por los doctores José Antonio Rodríguez Montes y Damián García Olmo, catedrático y profesor respectivamente del Departamento de Cirugía de la Universidad Autónoma de Madrid; Pedro Tárraga López, médico de Atención Primaria de Albacete y Pedro Cáscales Sánchez, cirujano del Complejo Hospitalario Universitario de Albacete.

CUARENTA ALUMNOS. Han participado 40 alumnos y alumnas y 13 profesionales implicados en la atención a pacientes afectadas por esta patología, entre ellos psicólogas, médicos de Atención Primaria, ginecólogos, oncólogos y cirujanos, todos del Área de Salud de Albacete.

Los temas que se trataron en la jornada fueron las enfermedades de la mama desde el punto de vista clínico y también desde el punto de vista de los avances en investigación. La parte más atractiva del curso estuvo relacionada con la reconstrucción mamaria, el diagnóstico precoz, la prevención y la atención psicológica a las personas que padecen esta enfermedad.

Según datos de la Consejería de Sanidad, en Castilla-La Mancha la ratio de mujeres afectadas por cáncer de mama es de 24 por cada 100.000, siendo en España de 28 mujeres por 100.000. Estas cifras regionales inferiores a la media nacional se deben, de manera importante, a la labor realizada por el programa de detección precoz que desarrolla la Consejería desde el año 1993 en colaboración con las asociaciones de la región y que va dirigido a mujeres de entre 45 y 70 años.

El Complejo Hospitalario por su parte cuenta desde hace dos años y medio con una Unidad de Mama, integrada por un equipo multidisciplinar de profesionales entre los que se encuentran cirujanos generales, oncólogos, cirujanos plásticos o radioterapeutas, entre otros, dando un tratamiento integral a las personas afectadas por patologías relacionadas con la mama.

BREVES

SUCESOS

Dos detenidos por conducir bajo los efectos del alcohol

■ Según informa la Subdelegación del Gobierno, en Elche de la Sierra se ha detenido a J.R.S.E., varón, de 35 años, vecino de Yeste, por conducir su vehículo bajo la influencia de bebidas alcohólicas, por la carretera CM-412 (Porzuna-Almansa). En la misma carretera, se procedió también e a la detención por igual motivo de P.G.S., varón, de 38 años, vecino de Jumilla (Murcia). Por otra parte, en Hellín se ha detenido a N.N.G. por malos tratos en el ámbito familiar, siendo la víctima su compañera sentimental.

Roban 4.375 euros en la Cooperativa del Campo «San Isidro» de Alborea

■ J.F.S., encargado de la Bodega Cooperativa del Campo «San Isidro» de Alborea ha denunciado que el pasado sábado, dos hombres, uno de ellos con un arma blanca, le abordaron en la puerta de la citada Coperativa, y tras amenazarle, le obligaron a entregarles un sobre que contenía 4.375,20 euros, procedentes de la recaudación. Los autores del robo se dieron a la fuga en un turismo, por la carretera N-322.

Dos agredidos al salir de una discoteca en Ossa

■ A.T.G. ha denunciado la agresión que, por personas desconocidas y sin motivo aparente, sufrió él y su compañero en la madrugada del domingo a la salida de la discoteca «Arcos», sita en Osa de Montiel.

El denunciante sufrió lesiones en la mandíbula y la nariz, así como contusión ocular.

Robo con butrón en Hellín

■ R.R.M. ha denunciado un robo con el método del butrón en una empresa hellinera de recauchutado de neumáticos. Los autores lo practicaron en la parte trasera de la fábrica, ocasionando daños en dos camiones, al intentar sustraer los radiocassettes. También han accedido a la oficina y han fracturado los disquettes de ordenador, además de romper mesas, armarios y sillones. La denunciante valora los daños y los efectos robados en unos 6.000 euros, según informa el parte de incidencias de la Subdelegación.

SANIDAD

Mañana, extracción de sangre en Villamalea

■ El personal del Banco de Sangre del Complejo Hospitalario realiza mañana en Vilamalea una extracción de sangre, en horario de 17,30 a 21,00 horas en el Hogar del Pensionista.

Publicado el acuerdo del CGPJ para la provisión de la plaza de presdidente del Tribunal Superior de Justicia de Castilla-La M

El BOE publica la vacante para la presidencia del TSJ

Habrá un plazo de 20 días de recepción de solicitudes, para sus a Emilio Frías que se va de magistrado al Tribunal Supremo

• El acuerdo del Consejo General del Poder Judicial para cubrir la vacante de Emilio Frías al frente del TSJ fue publicado el sábado en el BOE. Se abre así el periodo de solicitudes.

LA TRIBUNA / ALBACETE

Con fecha 4 diciembre de 2004, el Boletín Oficial del Estado publica el acuerdo de la Comisión Permanente del Consejo General del Poder Judicial (CGPJ) por el que se anuncia la vacante de Presidente del Tribunal Superior de Justicia de Castilla-La Mancha.

Según el acuerdo al que llegó el CGPJ en su reunión del pasado 30 de noviembre, pueden optar a la plaza todos los magistrados que hayan prestado un mínimo de diez años de servicios en esta categoría y que, al menos, lleven quince años en la carrera judicial.

Las solicitudes han de dirigirse Exmo. Sr. Presidente del Consejo General del Poder Judicial, y se presentarán, en el plazo de 20 días naturales siguientes a la publicación del acuerdo, en el Registro General del Consejo (Marqués de la Ensenada, 8, 28071-Madrid), o en la forma establecida en el artículo 38 de la Ley de Régi dico de las Administraci blicas y del Procedimien nistrativo Común. Las pe que se cursen a través de nas de Correos deberán tarse en sobre abierto, pa funcionario correspondie da estampar en ellas el se chas antes de certificarlas.

Lo solicitantes podrán pañar a su instancia, la circunstanciada de mér blicaciones, títulos acad profesionales y cuantos tos se estimen de interés siempre a la actividad pr del aspirante.

Trofeo de la Oportunidad: Un oreja para Juan Luis Rodrígue

LA TRIBUNA / ALBACETE

El mexicano Joselito Adame triunfó a lo grande, al cortar dos orejas, en la becerrada celebrada el lunes en la madrileña plaza de Vista Alegre, en la que actuaron también cinco alumnos de diferentes Escuelas del resto de España, los seis seleccionados finalmente por el jurado para la final del Trofeo de la Oportunidad que tendrá lugar el próximo sábado, día 11.

Joselito Adame, de la Escuela de Madrid, dos orejas.

Juan Luis Rodríguez, de Albacete, una oreja.

Alberto Durán, de Salamanca, vuelta.

Manuel Larios, de Badajoz, ovación.

José Manuel Más, de Madrid, una oreja.

Miguel Angel Delgado, de Jerez, ovación.

La plaza, cubierta, registró más de media entrada.

Importante aldabonazo del mexicano Joselito Adame, que, con el mejor novillo del encierro, estuvo variado y muy lucido con el capote, seguro y certero derillas, y con mucho asa celente compostura con ta. Mató a la primera, y discusión para premiar doble trofeo.

Por su parte el albacete Rodríguez entendió muy segundo, un novillote se cuajo y pitones grandec ser añojo. El animal se qu rias veces suelto, pero ace jetarlo, haciéndose siem él. Lo mató de un espada cuentro.

M.C.D.2022

Los hosteleros que saquen la terraza en periodos en los que no han abonado el canon correspondiente, tendrán que pagar el canon anual completo más una sanción.

Las solicitudes de terraza del primer trimestre deben pedirse ya

Movilidad Urbana aprueba el Bando de Alcaldía que regulará la instalación de mesas, sillas y toldos durante el próximo año, y que por primera vez se pagará por trimestres de uso

La Asociación Provincial de Empresarios de Hostelería presentó un listado de alegaciones que aunque serán tenidas en cuenta, no supondrán la modificación del Bando.

ENE SORIANO / ALBACETE

La próxima semana la Junta Local de Gobierno del Ayuntamiento aprobará definitivamente el Bando de Alcaldía que regirá en la instalación de mesas, sillas y toldos en la vía pública durante el próximo año, y que tiene como principal novedad la posibilidad de que los hosteleros puedan realizar sus solicitudes ajustadas a los cuatro trimestres del año, y pagar conforme a las licencias solicitadas.

Un Bando que fue dado a conocer con cierta antelación a la Asociación Provincial de Empresarios de Hostelería y Turismo de Albacete, que realizó varias alegaciones, que no han sido aprobadas en su totalidad, aunque algunas de ellas sí serán tenidas en cuenta.

El primero de los aspectos del Bando, y que representa una de las principales novedades con respecto a otros años es que, los hosteleros que quieran instalar terraza en el primer trimestre del año 2005, meses de enero, febrero, marzo, deberán solicitar licencia durante el presente mes de diciembre. Para el resto de solicitudes de licencia, podrá realizarse tanto en diciembre como en enero de 2005.

Las plataformas tendrán un periodo de instalación diferente al resto de las terrazas.

El Bando establece la limitación de que no serán autorizadas las solicitudes de instalación de terrazas que no se hallen frente a los establecimientos solicitantes. Aspecto éste que fue motivo de alegación por parte de la APEHT, ya que son varios los establecimientos de esta ciudad que se encuentran en ésta situación, y que vienen instalando terraza desde hace años.

En este sentido dijo el concejal que, aunque el Bando no se modificará de cara a que no se puedan solicitar licencias en cualquier punto de la calle, se tendrá en cuenta a los establecimientos que llevan años en esta situación, para que una vez estudiados los casos uno a uno, les pueda ser renovada la licencia.

PLATAFORMAS. La instalación de plataformas tiene un trato diferenciado en el Bando, estableciéndose un periodo muy concreto para la instalación de las mismas -del 1 de mayo al 1 de octubre- por tratarse, dicen, de una instalación excepcional, autorizándose todas las que ya tuvieran licencia en años anteriores.

Además (y lo que ha sido motivo de alegación no aceptada), no se permitirá el pago por trimestre, teniendo que abonar la temporada completa, además de depositar una fianza de 120 euros, circunstancia que ha sido calificada de «excepcional, no contemplada durante la negociación que tuvimos con el concejal de Hacienda», por parte de la gerente de Hostelería Begoña Garijo.

Respecto de los toldos con anclajes en el suelo, aunque el Bando establece la prohibición de su instalación en el punto séptimo, se estudiarán los casos ya existentes de años anteriores.

Sanción

El Bando de Alcaldía establece, tal y como se acordó con los hosteleros, que aquellos profesionales que instalen terrazas fuera del periodo en el que hayan solicitado y pagado su respectiva licencia, deberán abonar la totalidad del canon anual, si son descubiertos por parte de la Policía Local en esta anomalía del uso de la vía pública. Asimismo se establece que los hosteleros podrán recibir una sanción por esta conducta.

Una sanción que en opinión de los hosteleros «no procede» ya que «el pago completo del canon anual es bastante sanción». Un argumento que no ha convencido al concejal, que no ha aceptado la alegación porque dice que de lo contrario «nadie pagaría el canon de los trimestres invernal y otoñal por voluntad propia, estando a la espera de hacerlo sólo si son requeridos por la Policía».

Un día de fiesta para sus compras

HOY MIÉRCOLES DÍA 8, FIESTA DE LA INMACULADA, ABRIMOS DE 10 A 22 H NUESTRAS TIENDAS DE MURCIA

• Murcia
• Cartagena

El Corte Inglés

M.C.D.2022

OPINION

La Inmaculada Concepción y la Orden Franciscana

VICENTE CARRIÓN ÍÑIGUEZ

«No cupo la culpa en Vos, Virgen Santa, bella y clara, que si culpa en Vos entrara no pudiera caber Dios». (Fray Luis de León)

La festividad de la Inmaculada Concepción es una de las grandes solemnidades del año litúrgico. En éste que se encuentra a punto de finalizar, se conmemora el 150 aniversario de la proclamación del Dogma de la Inmaculada Concepción. En todo el mundo cristiano, y también en nuestra provincia, han tenido lugar numerosos actos y celebraciones con el fin de recordar este hecho tan señalado por la Iglesia Católica que culminarán hoy día 8 de diciembre.

En Hellín, la Cofradía de la Inmaculada Concepción con sede en el convento de San Francisco, ha organizado un cuidado programa de actos religiosos y culturales para conmemorar las «Bodas de Oro de la Coronación de la Invicta de Hellín» cuya imagen original, obra de Francisco Salzillo, se veneraba en el camarín de la iglesia conventual, que fue destruida en 1936. La nueva imagen, obra del escultor sevillano José Fernández de los Andes, fue coronada el día 28 de noviembre de 1954.

El 8 de diciembre de 1854 el papa Pío XI, terciario franciscano desde 1821, proclamaba solemnemente en la basílica de San Pedro en la bula Ineffabilis Deus el Dogma de la Inmaculada Concepción de María con esta fórmula: «*La doctrina que sostiene que la beatísima Virgen María, en el primer instante de su Concepción, por singular gracia y privilegio de Dios omnipotente, en vista de los méritos de Jesucristo, salvador del género humano, ha sido preservada inmune de toda mancha de pecado original, ha sido revelada por Dios y por eso se debe creer firme e inviolablemente por todos los fieles*». A partir de este acto el saludo familiar «Ave María Purísima» se convierte en grito de fe.

> El **8 de diciembre** de 1854, el papa Pío XI declara el **Dogma** de la Inmaculada Concepción

Con esta proclamación dogmática, que había sido objeto de encendidas polémicas teológicas, se logra reconciliar dos posturas encontradas en la defensa del mismo: Tomismo y Escotismo. Este acontecimiento, trascendental en la historia de la Iglesia, es fruto de una larga serie de controversias que tiene su origen en los primeros tiempos de cristianismo.

La Biblia no menciona explícitamente el Dogma de la Inmaculada Concepción, aunque se deduce cuando en el Génesis menciona a la Madre del Redentor. En el Proto-evangelium, Dios declara la enemistad entre la serpiente y la mujer, y, al tiempo que promete la llegada de un redentor ,muestra su obra perfecta: su Madre preservada de todo pecado.

Los Santos Padres, aunque contraponen la figura de Eva a la de María, no proponen el problema de la Concepción Inmaculada. Eso si, todos exaltan la pureza de María y a ella dirigen constantes alabanzas llamándola Inmaculada, Incorrupta, Santa ... Como ejemplo de lo expuesto señalamos a San Jerónimo cuando dice: «*Proponte por modelo a la gloriosa Virgen, cuya pureza fue tal, que mereció ser madre del Señor*».

Durante la Edad Media, en la iglesia oriental, a partir del siglo VII se celebraba la fiesta de la Inmaculada Concepción, aunque durante este periodo, alguna herejía, como la nestoriana, atacó directamente su divina maternidad.

Sin embargo, la palabra Inmaculada tiene un significado preciso y concreto: la exención de María del pecado original. En la iglesia occidental, el proceso llevado hasta el reconocimiento de la Concepción inmaculada de María, fue lento. Durante los siglos XIII y XIV la Teología adquiere su máximo esplendor. Surgen numerosos centros escolásticos destacando los de las universidades de Oxford y de la Sorbona. El primero se inclina por una opción inmaculista, mientras que los doctores de París adoptan una postura maculista. En esta última surge la insigne figura del franciscano Juan Duns Escoto, quien preparó el camino para la definición dogmática. Formado en Oxford y París, en ambas universidades enseñó Teología. En la Sorbona a la llegada de Escoto la cuestión inmaculista estaba definitivamente resuelta en sentido negativo. Sin embargo, éste defendió la opinión contraria en una disputa pública con los doctores de dicha universidad. El triunfo alcanzado fue tal, que ha pasado a los anales de la Universidad y de la Iglesia. El beato Escoto ante profesores y legados del papa rechazó los doscientos argumentos contrarios, que refutó y pulverizó después de recitarlos de memoria. Su triunfo a favor del Dogma de la Inmaculada Concepción fue total. Las crónicas dicen que al pasar el Doctor por los claustros para la discusión, se postró ante la imagen de María implorando su auxilio, y que Ella inclinó su cabeza. Posteriormente, defendería sus tesis inmaculistas en la universidad de Colonia.

Éstas recogían los argumentos de los defensores del privilegio de María, y al cabo de varios siglos de disputas, se llegó a la definición dogmática sin que se pudiese añadir ni una sola idea, ni un argumento más. El defendido por Escoto se apoya en el hecho de que la Inmaculada Concepción no es una excepción a la redención de Cristo, sino un caso de acción salvífica perfecta y más eficaz del único mediador.

La proclamación del dogma de la Inmaculada Concepción ha sido fruto de un largo camino, de un largo proceso en el que los franciscanos enfrentados a los dominicos, han sido los más fervientes defensores.

A finales del siglo XIII la fiesta de la Concepción de María se celebraba en toda la Orden Franciscana, en algunos lugares de España y en gran parte de la iglesia de occidente y de oriente.

En 1644 fue declarada patrona de la Orden Franciscana. Desde el nacimiento de la misma, ésta se unió a la corriente monástica que consideraba en la madre de Dios el privilegio de su Inmaculada Concepción. Diversos teólogos franciscanos como Roberto Groseteste, Guillermo de Ware y, sobre todo, Duns Escoto y su escuela, pusieron los fundamentos teológicos que más tarde asumirá la piedad, la liturgia y la literatura cristiana. Esta corriente franciscana contó con la oposición a la proclamación del Dogma de Bernardo de Claraval y Tomás de Aquino, entre otros. Los grandes teólogos como Alejandro de Halés (fallecido en 1245), Alberto Magno (fallecido en 1280), Tomás de Aquino (fallecido en 1279), Buenaventura y antes Bernardo de Claraval (fallecido en 1152) y Anselmo de Canterbury (fallecido en 1109), afirman que María fue purificada del pecado original en que había sido concebida.

En nuestro país la defensa del Dogma de la Inmaculada llegó a convertirse en asunto de estado, en una cruzada en la que intervinieron la corona, las órdenes religiosas, los fieles e incluso las universidades. Los ejemplos que corroboran esta afirmación son numerosos; como muestra señalamos los siguientes:

En 1276 Ramón Llull concluía un libro en el que se señalaba «*...que la Madre de Dios fue concebida sin mancha por gracia de su Hijo...*».

El primer libro impreso en Valencia, en 1474, relata un certamen sobre la Inmaculada. La universidad de esta ciudad fue la primera en hacer el voto de defensa de la Inmaculada Concepción en 1530. Y la universidad de Granada fue la primera en hacer «el voto sanguíneo» en defensa de Inmaculada.

En 1560 los miembros de la Cofradía de Nuestra Señora de la Concepción y Señora Santa Ana solicitan al ayuntamiento de Albacete permiso para erigir una ermita en «La Cuesta». La misma la ocuparían en el siglo XVIII los jesuitas, siendo actualmente iglesia de La Purísima.

Durante el siglo XVI salieron a la luz en España más de doscientas obras íntegramente dedicadas a la defensa de la Inmaculada Concepción.

En 1621 las cortes castellanas recogiendo el fervor inmaculista defendido por los franciscanos, votaron defender este Dogma. Unos años antes fray Juan Venido, general de la Orden recomienda que en los conventos se funden cofradías de la Inmaculada.

En 1624 fue declarada patrona de Murcia por el obispo franciscano, fray Antonio Trejo, la Inmaculada Concepción.

El 8 de diciembre de 1624 la villa de Albacete hace voto solemne de defensa y juramento del Dogma de la Inmaculada.

España fue la primera nación, que desde 1644, celebró y sigue celebrando la fiesta de Inmaculada.

Las cortes de Madrid, reinando Carlos III, dan en 17 de julio de 1760 la ley de «*Universal Patronato de Nuestra Señora en el misterio de su Inmaculada Concepción en todos los reinos de España e Indias*».

Podríamos citar muchos más ejemplos con los que avalar lo anteriormente expuesto. Como resumen y siguiendo a Stéfano de Fiore y Salvatore Meo en su conocido Diccionario de Mariología «*a pesar de la tardía explicitación del Dogma (...), la Inmaculada Concepción es, pues, un hecho eclesial, porque ha madurado en la conciencia de los creyentes a lo largo de los siglos cristianos y se ha impuesto en la Iglesia superando obstáculos de orden teológico y la oposición de los más prestigiosos teólogos medievales*».

Otro aspecto interesantísimo es el referido a la iconografía de la Inmaculada que nos ha dejado una serie de imágenes y pinturas llenas de variedad de estilos, ya desde los primeros tiempos del cristianismo, y que ha provocado entrañables sentimientos de admiración y devoción ante la belleza de estas representaciones marianas, tanto por el profundo significado iconológico que contienen, como por los gustos estilísticos de cada época.

> En esta **bella imagen** el arte de Salzillo perpetúa este **misterio** dándole forma plástica

Los primeros antecedentes de estas representaciones hay que buscarlos en el Árbol de Jesé inspirado en Isaías (X,1): «Y saldrá una vara de la raíz de Jesé, y de su raíz subirá una flor».

La Inmaculada Concepción se representa, tanto en la iglesia oriental como en la occidental, asociada con el encuentro de sus padres, Ana y Joaquín, frente a la Puerta Dorada de Jerusalén.

En la Edad Media, según Trens, surge la representación de la Virgen Apocalíptica o preexistente, que figura en los Beatos de los siglos X y XI. Hacia finales de esta etapa ya tenemos una representación novedosa de la Inmaculada, em da por Dios desde el cielo y desciende a la tierra. Aparece la gen de pie sobre la luna, con estrellas sobre su cabeza.

Una fase importante de la lución iconográfica lo constituye representación de la Virgen Pulcra que aparece a finales del glo XV y principios del XVI. La de esta representación estaba en Cantar de los Cantares (IV-7): *da eres hermosa, amiga mía mancilla no hay en ti*». La Virg aparecerá ya sin el Niño y su nografía se irá completando una serie de símbolos: sol, luna puerta, cedro, rosal, pozo, árb jardín, estrella del mar, lirio en espinas, oliva vistosa, fortaleza pejo y fuente. Este tipo de repre sentaciones, según Tramoyere aparece por primera vez en Leva te y desde allí se extiende por to la geografía española; opinión no comparte Trens, cuando señ que este tipo iconográfico de la ta Pulcra, aparece por primera en el retablo mayor de la iglesia Cerco de Artajona (Navarra), re zado en 1497.

Es en el siglo XVII, cuando Fra cisco Pacheco (1564-1644) en «Arte de la Pintura» crea una repr sentación iconográfica que tend amplio eco en el arte español ella la Virgen adolescente tiene luna y la serpiente a sus pies sí bolizando el dominio sobre el p cado, y se representa coronada estrellas, vestida con túnica blan y manto azul, símbolos de la pu za y eternidad. Conforme va ava zando el citado siglo la represen ción de la Inmaculada irá ganan en magnificencia. El «Pintor de Inmaculada», Murillo, represen la Virgen con suma dulzura e in nuidad. María, joven, con larga bellera, lleva tú ca blanca y ond lado mando azu se eleva sobre globo y cabezas angelitos. La i nografía de la maculada realiz da por los artis españoles aceptada por to el orbe catól pues recoge de f ma correcta una idea y pensami to religioso.

En épocas posteriores, tanto escultura como en pintura, con geras variantes se seguirán es modelos del siglo XVII. Un ejem plo de lo expuesto con anteri dad lo encontramos en magnífi camarín de la Inmaculada, de iglesia de los franciscanos de H llín, obra de fray Antonio Villan va. En sus paredes llenas de es jos, relieves y cuatro lienzos, se presenta un rico progra iconográfico inmaculista. En centro presidiendo todo el con to estaba la Inmaculada de Fra cisco Salzillo, desgraciadame perdida en 1936. La Virgen casi lumnaria se encuentra en un pacio que se aleja de la realida se recrea en lo simbólico. En e bella imagen, el arte de Salzillo p petua este misterio dándole for plástica y creando con su gu una obra inmortal.

M.C.D.2022

De todo y para todos

Ven y te asesoraremos personalmente en:

SISTELCOR COMUNICACIONES

C/ Benavente, 8
Albacete
Tel.: 967 232 030

C/ Melchor de Macanaz, 54
Hellín (Albacete)
Tel.: 967 307 075

Avda. Reyes Católicos, 54
Villarobledo (Albacete)
Tel.: 967 146 060

*Promoción válida hasta 07/01/05 para clientes con portabilidad de numero móvil, a excepción de MoviStar Plus Datos.
**Descuento del 30% durante seis meses aplicable a clientes con una factura superior a 30 Euros en los últimos 3 meses (descuento máximo de 120 Euros/mes línea). i-mode y el logo de i-mode son marcas registradas de NTT DoCoMo, INC. en Japón y otros países.

M.C.D.2022

GUÍA INMOBILIARIA

AGENCIA Inmobiliaria Tarruella
API: EMILIANO TARRUELLA YAGUE
AGENTE DE LA PROPIEDAD INMOBILIARIA

VENDE PISO.
Zona Altozano, de 192 m2., salón, 5 dormitorios, 2 baños, aseo, cocina amueblada, garaje.
Precio: 343.000 Euros.

VENDE ATICO,
Zona Centro de 170 m2., salón, 5 dormitorios, 2 baños, cocina amueblada, terraza de 100 m2., 2 plazas de garaje.
Precio: 342.500 Euros.

VENDE PISO.
Zona Centro, de 156 m2., salón, 2 dormitorios, 2 baños, cocina amueblada, garaje y trastero.
Precio: 276.500 Euros.

VENDE APARTAMENTO.
Zona fERIA, 70 m2., salón, 2 dormitorios, baño, cocina amueblada.
Precio: 171.200 Euros.

AGENCIA TARRUELLA
Alquila pisos con muebles y sin muebles en distintas zonas de Albacete

INFORMACION
Tesifonte Gallego, 14
Entreplanta
Tef. 967 50 55 07

---

tci®
ASESORES INMOBILIARIOS

Collado Piña, 10
☎ 967 24 44 41
Ríos Rosas, 69
☎ 967 66 33 00
Albacete

LOCAL DE ALQUILER.
REF. 420. ZONA ENSANCHE
250 m2. 8 metros de fachada.
P.V.P.: 1.000 Euros
(166.386 Ptas.)

APARTAMENTO EN ALQUILER
REF: 697
ZONA CENTRO
70 m2., 2 dormitorios, baño, salón, cocina amueblada con electrodomésticos, calefacción, lavadero, suelo de tarima, ventanas de aluminio, puertas de roble, ex. blindada.
P.V.P.: 550 Euros
(91.512.30 Ptas.)

PISO EN VENTA REF: 2649
ZONA CENTRO
38 m2. útiles, 1 baño, 1 dormitorios, armario empotrado, suelo tarima flotante, puertas de roble, ventanas de aluminio.
P.V.P: 111.187,23 Euros
(18.500.000 Ptas.)

PISO EN VENTA. REF. 656. ZONA CARRETAS
108 m2. Salón, cocina, 4 dormitorios y baño. Calefacción individual de gas ciudad. Suelo de terrazo y puertas de sapeli.
P.V.P.: 150.664 euros
(25.068.399 Ptas.)

PISO EN VENTA REF. 3536 ZONA SAN PABLO
112 m2. útiles, 4 dormitorios, 2 baños, todo exterior, calefacción individual, ventanas de aluminio, suelo de terrazo y mármol, trastero.
P.V.P.: 108.303 Euros
(30.000.000 Ptas.)

DUPLEX EN VENTA REF. 2452
ZONA FRANCISCANOS
100 m2. útiles, 3 dormitorios, baño y aseo, suelo de mármol, ventanas de aluminio con cristal climalit, puertas de roble, salón de 25 m2., balcón, en la parte de arriba hay 3 ventanas en el techo, se le puede acondicionar a gusto del comprador la distribución de la vivienda. Terminación en diciembre.
P.V.P.: 180303 Euros
(30.000.000 Ptas.)

www.tcinmo.com
email:tcinmo@tcinmo.com
902 929 244

SANCHEZ DEL RIO
GRUPO INMOBILIARIO
C/ La Caba Nº 8 Tfno: 967504206
ALBACETE.
: www.sanchezrio.com

PISO EN VENTA, C/ Cid, 90 M2. 3 dormitorios, 2 baños, salón, calefacción individual garaje, Primera calidad. Ref: 7552.

PISO EN VENTA, C/ Rosario, 150 M2. útiles, 4 dormitorios, 2 baños, salón de 32 M2. calefacción, ascensor. Primera calidad. Ref: 7545.

PISO EN VENTA, C/ Francisco Pizarro, 4 dormitorios, baño, salón, calefacción, ascensor, cocina amueblada. Precio: 150.000.€. Ref: 7538.

ATICO EN VENTA, C/ Maria Marin. 3 Dormitorios, dos baños, salón, terraza de 30 M2. Trastero. Plaza de garaje. Calefacción y ascensor. Totalmente reformado. Precio: 228.385 €. Ref.: 7523.

PISO EN VENTA, C/ Miguel López de Legazpi, 90 M2. útiles, 3 dormitorios, dos baños, salón, garaje. Precio: 234.400 €. Ref.: 7522.

DUPLEX – ATICO EN VENTA, C/ Tarragona, 3 dormitorios, baño, aseo, salón, terraza de 25 M2. Edificio con ocho años, garaje. Precio: 218.170 €. Ref.: 7526.

PISO EN VENTA, C/ Paseo de la Cuba, 3 dormitorios, 2 baños, salón, calefacción, ascensor. Cocina amueblada. garaje para dos vehículos. Totalmente reformado. Primera calidad. Ref: 7507.

PISO EN VENTA, Plaza de la Mancha, 5 dormitorios y salón, 2 baños, aseo, calefacción. garaje. Precio: 360.000 €. Ref.: 7504.

PISO EN VENTA, c/ Arquitecto Julio Carrilero, 3 dormitorios, baño, salón, calefacción individual. Precio. 132.222 €. Ref: 7502.

APARTAMENTO EN VENTA, C/ Dionisio Guardiola, 2 dormitorios, baño, salón, Calefacción, aire acondicionado.

LOCAL EN ALQUILER, calle Quevedo, 150 M2. útiles, entreplanta de 45 M2. totalmente instalado. Oportunidad. Precio: 900 €/mes.

LOCAL EN ALQUILER, calle Hernan Cortes, 60 M2. chaflan. Totalmente instalado. Precio: 450 €./mes.

LOCAL EN VENTA, calle Antonio Machado, acceso a dos calles. Superficie: 420 M2.

ALBACETE INMOBILIARIA API

ALBACETE INMOBILIARIA

- ***ZONA PAJARITA.*** 8° con ascensor, 85 m2., 3 dormitorios, cocina, baño, calefacción central.
116.596,34 €.
(19.400.000 Ptas.)

- ***PEREZ PASTOR.***
3° con ascensor, 120 m2., 4 dormitorios, cocina, baño, aseo,trastero.
153.258,08 €.
(25.300.000 Ptas.)

- ***ZONA DE LA ESTACION.***
2° sin ascensor. 3 dormitorios, cocina, salón, baño.
91.953,85 €.
(15.300.000 Ptas.)

- ***ARQUITECTO VANDELVIRA***
6° con ascensor, 4 dormitorios, cocina, salón, baño, aseo, calefacción individual.
150.854, 03 €.
(25.100.000 Ptas.)

- ***ZONA DEL ENSANCHE***
3° sin ascensor, cocina, salón, 2 dormitorios, baño, aire acondicionado, trastero, reformado.
104.275,6 €.
(17.350.000 Ptas.)

- ***ZONA PERPETUO SOCORRO***
Casa en planta 1ª, 2 dormitorios, salón-dogle, cocina, baño, calefacción, aire acondicionado.
119.603,4 €.
(19.900.000 Ptas.) Negociables.

- ***ZONA FERIA.***
90 m2., salón, 3 dormitorios, calefacción. Reformado.
132.222 €.
(22.000.000 Ptas.)

- ***PISO EN CONSTRUCCIÓN ZONA PRYCA.***
2, 3 dormitorios y áticos con plaza de garaje

- ***LOCAL ALQUILER INMEJORABLE SITUACIÓN.***
249 M2. Calle Marqués de Molins, frente al Gran Hotel.

Mayor, 67
Tlfs. 967 / 52 34 00
ALBACETE

VILLODRE&MIRANDA S.L.L.
Asesores Inmobiliarios
Abogados
C/ Pérez Galdós, nº 28
Albacete. Telf. 967 66 96 19
967 66 96 16

COMPRAMOS SOLARES A CAMBIO DE OBRA

VENTA DE GARAJES, LOCALES Y SOLARES EN TODAS LAS ZONAS DE ALBACETE. CONSÚLTENOS PRECIOS.

PLAYA, APARTAMENTOS EN TODA LA COSTA ESPAÑOLA. PRECIOS BARATISIMOS

-ALQUILERES EN TODAS LAS ZONAS DE ALBACETE. BARATISIMOS. ¡CONSÚLTENOS!

- ¡¡OCASIÓN!!Se vende piso, ZONA VEREDA, 90m, 3 dormitorios, comedor, cocina con galería acristalada, 1 baño, 1 aseo, recibidor, balcón, puertas de roble, ventanas de aluminio climalit, suelo de tarima de madera, calefacción individual de gas ciudad, patio de luces, trastero, garaje, ascensor.
REF.3154
187.561.45 EUROS
(31.207.600 PTAS)

- ¡¡OPORTUNIDAD ÚNICA!!Se vende piso, ZONA FERIA, 3 dormitorios, comedor, cocina, 1 baño, 1 aseo, recibidor, terraza, puertas de pino, ventanas de aluminio blanco, suelo de parquet, calefacción individual de hilo radiante, trastero, garaje de dos plazas, ascensor.
REF.3151
196.785.79 EUROS
(32.742.400 PTAS)

- Se vende apartamento en TORREVIEJA, 2 dormitorios, comedor con cocina integrada, 1 baño, terraza, puertas de pino, ventanas de aluminio climalit, suelo de gres, aire acond. con bomba frío/calor, 2 ascensores, piscina, videoportero, garaje opcional.
REF.3149
105.177.12 EUROS
(17.500.000 PTAS)
GARAJE-12.278.40 EUROS
(2.042.953.8 PTAS)

- Se vende piso, ZONA FERIA, 3 dormitorios, comedor, cocina amueblada, 1 baño completo, terraza, puertas de chapeli, ventanas de aluminio, suelo de gres.REFORMADO.
REF.3147
113.766.78 EUROS
(18.929.200 PTAS)

- Se vende piso, ZONA ENSANCHE, 132m, 4 dormitorios, comedor, cocina con office, 1 baño, 1 aseo, 2 terrazas acristaladas, puertas de pino, ventanas de aluminio dobles, suelo de gres, puerta ext. blindada, calefacción de gas comunitaria, ascensor.REFORMADO.
REF.3025
184.486.67 EUROS
(30.695.999 PTAS)

- NUEVO A ESTRENAR, ZONA CARRETAS, 114m, 3 dormitorios, comedor de 19m, cocina de 12m, 2 baños completos, terraza, recibidor, puertas de roble, ventanas de aluminio climalit, suelo de terrazo oscuro, calefacción individual de gas ciudad, patio de luces, trastero, garaje, ascensor, dos armarios empotrados, con caja fuerte empotrada.
REF.3146
242.907.46 EUROS
(40.416.400 PTAS)

LOCALES EN ALQUILER

C/Carmen
C/Pablo Medina
Desde 150 m²

967 19 16 00

Polígono Industrial
comporrosso

- **ÚLTIMA PARCELA** en la mejor zona
- Desde 2.000 a 28.000 m2 divisibles
- Suelo totalmente consolidado
- Información:

967 191 122

el mejor escaparate

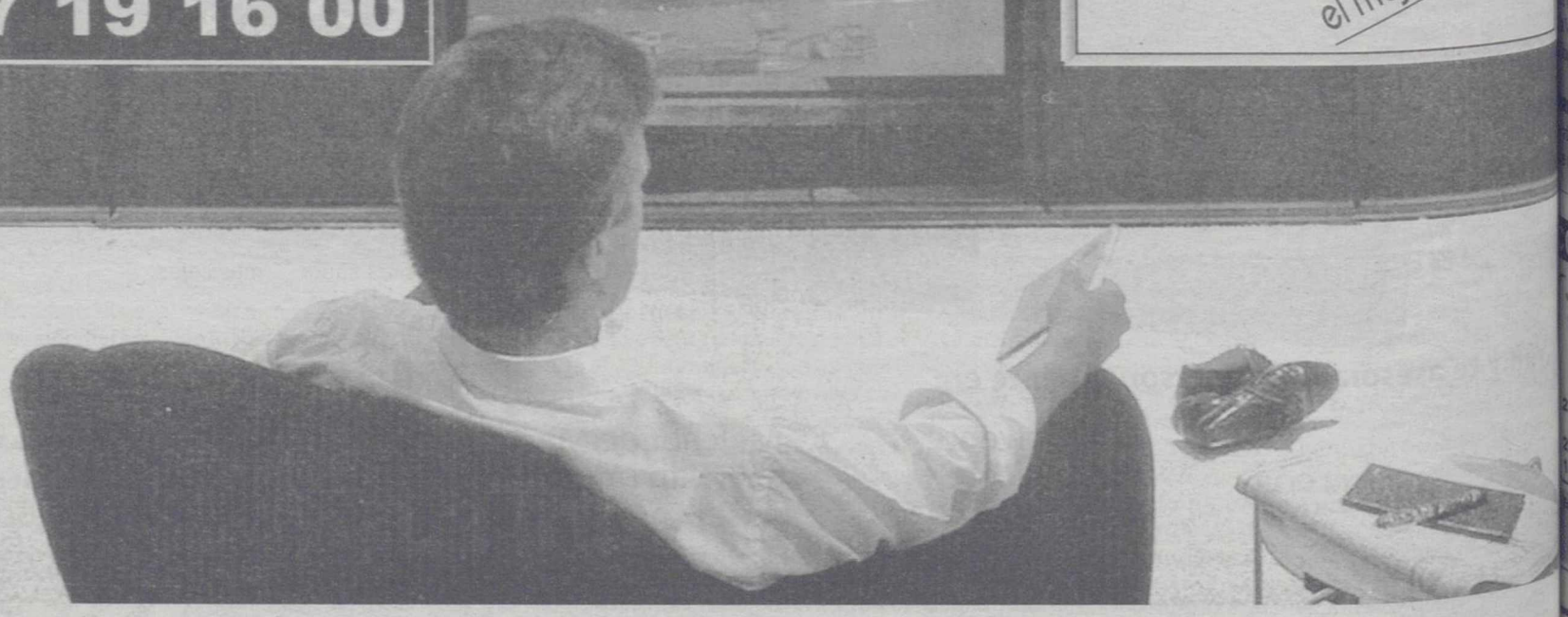

© PUBLIKÉ?

M.C.D.2022

Disfraces y chirigotas abren los preparativos del Carnaval 2005

comisión de mañana jueves aprobará las bases para los concursos de Chirigotas y fraces que se celebrarán los día 4 y 5 de febrero, respectivamente

s bases mantienen las s generales de años eriores repartiéndose mios por valor de o euros, en el caso de Chirigotas, y 3.450 en e los Disfraces.

Los grupos que quieran participar en el desfile tiene que inscribirse previamente.

E SORIANO / ALBACETE

untamiento de Albacete se entra en pleno proceso de uración de los Carnavales que se celebrarán en torno al er fin de semana del mes de ero.

e los distintos actos previs- asarán por comisión de Fes- mañana jueves cuestiones las bases para el Concurso fraces, que previamente han acordadas por representan- e Peñas y Asociaciones de ra ciudad.

importe de los premios que ablecen en las mismas as- e a la cantidad de 3.450 eu- tableciéndose que podrán ar en el Concurso de Dis- todas los grupos o personas deseen.

el caso de los grupos debe- tablecerse dentro del plazo o, que se fija hasta el día 20 ero de 2005, a las 13 horas, Sección de Cultura y Festejos untamiento de Albacete.

drán la consideración de todos los que cuenten con mero mínimo de 15 compo- s con residencia en la capi- edanías. Para la modalidad ejas e individual, no será ne- a la previa incripción. El ju- emitirá el fallo durante el urso de la Verbena del sába- Carnaval.

urado será la propia Comi- e Educación, Ocio y Feria, do declarar desierto cual- premio si a su juicio no se n los méritos suficientes.

todos los casos se valorará ginalidad, crítica, laboriosi- cualquier otro motivo que considerar el jurado, tanto transcurso del desfile como erbena de Carnaval que ten- ar el sábado 5 febrero.

GOTAS. Por otro lado, y co- ene siendo habitual desde nos años, el Ayuntamiento celebrará en el Carnaval 2005 una Muestra de Chirigotas, que tendrá lugar el día 4 de febrero en el Auditorio Municipal, como acto previo al pregón de Carnaval.

Para ello pasarán por comisión las bases en las que se fija la distribución de 1.800 euros en premios.

En concreto se establece un primer premio de 750 euros, un segundo de 600 euros y un tercero de 450 euros.

El jurado como en el caso anterior, estará integrado por la comisión de Festejos, siendo necesario que los participantes estén incritos previamente, estableciéndose un máximo plazo hasta el 20 de enero. La incripción deberá realizarse en el negociado de Festejos que se encuentran en el Viejo Ayuntamiento, en la plaza del Altozano.

Los grupos de Chirigotas estarán compuestos por un mínimo de diez personas, no estableciéndose límite de edad, y teniendo que aportar en la incripción tanto el nombre del grupo, como el título de las interpretaciones.

La Muestra se llevará a cabo en el Auditorio Municipal el viernes 4 a las 20,30 horas.

PREMIOS

- **Grupos.** Tendrán consideración de grupo, todos los que cuenten con un número mínimo de 15 componentes, estableciéndose cinco premios. Primero de 900 euros y placa; segundo de 750 euros y placa; tercero de 600 euros y placa; cuarto de 450 euros y placa; y quinto premio de 300 euros y placa.
- **Parejas.** Un único premio de 300 euros y placa.
- **Individual.** Un único premio de 150 euros y placa
- **Valoración.** Para todos ellos se valorará la originalidad, crítica, laboriosidad y cualquier otro motivo que pueda considerar el jurado.

Certamen de Chirigotas 2004 en el Auditorio Municipal.

▶ ADJUDICACION

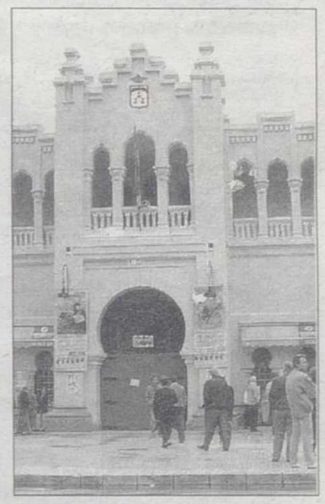

Plaza de toros de Albacete.

Festejos tramita el pliego de conciones para la adjudicación de la plaza de toros

IRENE SORIANO / ALBACETE

La Comisión de Festejos del Ayuntamiento de Albacete aprobará mañana jueves el pliego de condiciones para sacar a concurso público la gestión de la plaza de toros de Albacete, así como la explotación de los servicios complementarios de repostería y de alquiler de almohadillas en el interior de dicha plaza.

Tras cinco años de gestión de la plaza albaceteña por parte de la empresa TAURODELTA al frente de la cual se encuentra el empresario taurino José Antonio Martínez Uranga, sale para su adjudicación el pliego de condiciones que era esperado desde que concluyera la pasada Feria de septiembre.

Las principales novedades del pliego de condiciones que sale para su adjudicación son en lo económico, respecto de que el canon de la concesión pasa de 108.000 euros a 120.000 euros, es decir, de 18 a 20 millones de las antiguas pesetas.

Asimismo, en lo puramente taurino, el pliego establece la supresión de la tradicional corrida de toros durante las fiestas de San Juan, patrón de la ciudad, que pasará a celebrarse, fuera del abono de feria, en los días inmediatamente anteriores o posteriores a la misma, como ya se hizo este año. Sí se celebrará en San Juan una novillada con picadores y dos festejos de promoción de la Escuela Taurina.

ONVOCADAS OPOSICIONES
Junta de Castilla-La Mancha
DOCM n.º 225, de 30/11/04
1.068 plazas
Personal Laboral
279 Personal de Limpieza y Servicios Domésticos
238 Ordenanza
152 Auxiliar Sanitario General
80 Peón Especializado General
60 Auxiliar Técnico Educativo
32 Ayudante de Cocina
Presenta tu instancia hasta el 20/12/04
Gabinete MAD te ofrece:
Bases gratuitas de la convocatoria
Temarios específicos para la preparación
Alumnos de reconocido prestigio
NUEVAS EDICIONES TOTALMENTE ACTUALIZADAS
www.mad.es MAD
LIBRERÍA POPULAR · Octavio Cuartero, 17 · ALBACETE

NAVISION
La solución a los problemas de gestión
Zahén
GESTION COMERCIAL Y FINANCIERA
Permite avanzar en su negocio a las grandes y pequeñas empresas, destacando por su facilidad de uso, implantación y mantenimiento, lo que hace aumentar el rendimiento personal, profesional y productivo de cada empresa.
Microsoft CERTIFIED
Business Solutions Partner
Tecon
Arcángel San Gabriel 7 / Albacete / www.tecon.es / tecon@tecon.es

M.C.D.2022

ARTURO TENDERO • *Poeta*

Aunque le incomoda la etiqueta de poeta, Arturo Tendero tiene una dilatada trayectoria en el mundo literario y piensa que «nunca se es poeta a tiempo completo. Solamente cuando se escribe». Comenzó como mucha gente, escribiendo de una manera febril e imitando a los grandes la literatura. **Con el tiempo ha ido encontrando su voz**. A partir de ahí, en apenas dos años ha conseguido tres premios de importante calado. En la primavera de 2005 podremos ver su **poemario *Adelántate a toda despedida* (editorial Pre-Textos) en las estanterías de librerías nacionales.**

«En mis **poemas** rescato la **eternidad** de los **sentimientos**»

VIRGILIO LIANTE / ALBACETE

Arturo Tendero (Albacete, 1961) es el reciente ganador del Premio de Poesía Gerardo Diego por su poemario *Adelántate a toda despedida*, que verá la luz en la prestigiosa editorial Pretextos para la primavera de 2005. Tiene el pulso creativo necesario para seguir en la brecha y buceando con sus versos por el mundo de los sentimientos.

¿La poesía es tan guarra y desagradecida como para no dar de comer?

De la poesía no come nadie, pero lo bueno es tener un oficio que se pueda complementar con la escritura. Yo he tenido la suerte de poder encontrarlo. Tengo el oficio de Juan de Mairena, el personaje de Antonio Machado que era un «sabio y literato». La disponibilidad de tiempo y la pausa interior que se necesita para escribir son necesarias y algo que he encontrado como profesor de Educación Física.

En apenas dos años ha conseguido tres premios literarios a nivel nacional (José Agustín Goytisolo, Manuel Alcántara, y Gerardo Diego). ¿Le da más fuerza para seguir escribiendo?

Claro. Sí porque hasta ahora no había conseguido ninguno. Me había presentado de manera continuada y bastantes veces. Eso puede significar que he conseguido la voz que andaba buscando y que los premios dan mucha moral para seguir indagando, porque la poesía es una investigación en la palabra y en los sentimientos.

¿Cuáles son los temas que más le afectan y le arañan?

Es la poesía la que escoge los temas. El reciente Premio de Nacional de las Letras 2004, Félix Grande, dijo que la poesía es un estado de gracia que tiene dos componentes: el oficio y la inspiración que llega cuando a ella le da la gana.

Pero también es cierto que la mirada de una persona puede profundizar en algunos temas.

Tengo unas inquietudes que se acercan al mundo de los sentimientos, porque creo que está oculto debajo de todo lo que se ve en esta sociedad.

Un mundo convulso, bárbaro, peligroso. ¿Qué hace como poeta?

La vorágine en que vivimos hace que las pequeñas cosas de la vida vayan quedando atrás. Con mis poemas intento rescatar la pequeña eternidad de los sentimientos. En la vida actual las emociones están soslayadas y la vida pasa por encima de ella porque se las ha tragado el tráfago.

¿Se siente cómodo con la etiqueta de poeta?

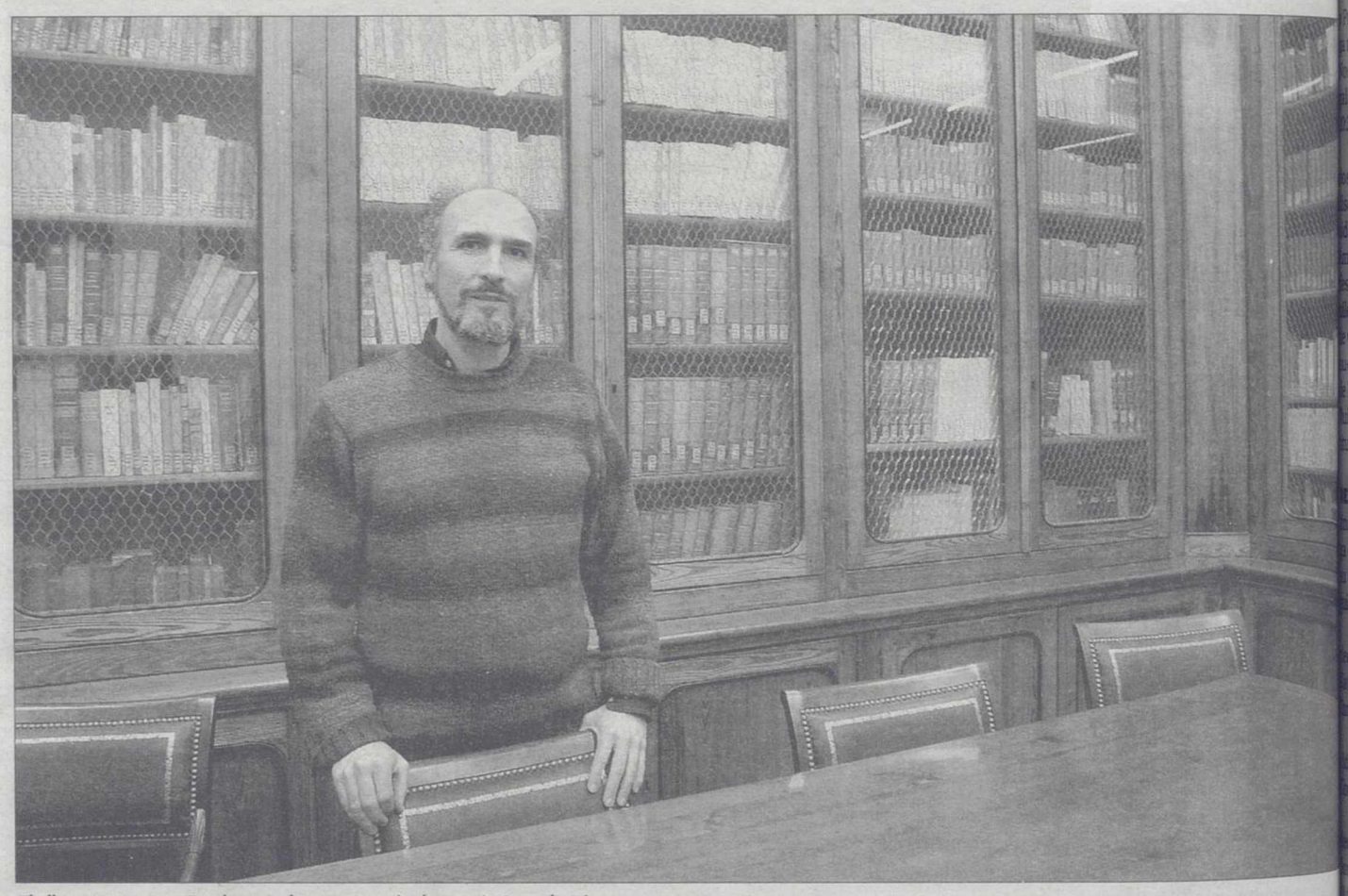

El albaceteño Arturo Tendero es el nuevo Premio de Poesía Gerardo Diego. / CONSUELO LÓPEZ

De la poesía no come nadie, pero lo bueno es tener un oficio que se pueda complementar bien con la escritura

Los premios dan moral, pero la poesía es una investigación constante en la palabra y en los sentimientos

No me gusta. Sé de alguno que se lo ha puesto en el D.N.I. Pienso que eres poeta en el momento en que escribes, luego eres un profesor de Educación Física, un padre, un amigo. No eres poeta a tiempo completo. Además, desde el Romanticismo la imagen de poeta está sujeta a un concepto edulcorado y que no responde a la realidad y que provoca cierta timidez.

¿Un buen escritor debe ser hombre de síntesis?

Más que de síntesis, creo que debería ser de mucha intensidad. Un poema debe ser siempre intenso, y es difícil conseguirlo en grandes tramos. Decía José Hierro que la poesía es como una partitura. Si no sabes música nunca sabrás leerla, sin embargo cuando te la leen todo el mundo la puede disfrutar.

A veces traspasa los umbrales de lo farragoso y necesitas un manual para descifrar un poema...

Si es verdad. Los novísimos le hicieron mucho daño a la poesía porque distanció a la gente, pero ahora hay poetas contemporáneos que explican con claridad y son cercanos a la gente.

¿Para ser escritor hay que leer mucho?

Son la cara y la cruz del mismo trabajo. Es importante escribir mucho, pero como decía el padre de Borges a su hijo: «Tienes que escribir mucho, romper mucho, y publicar poco».

¿Ve el precipicio al publicar *Adelántate a toda despedida* a nivel nacional?

No, porque el jurado ha sido muy generoso. Varios miembros me han llamado para felicitarme, me han arropado y me han dado mucha responsabilidad en mi libro. Tengo más miedo por el siguiente libro porque pretendo mantener el nivel de este.

En España se publica como si fueramos primer mundo, pero se lee más bien poco...

No se lee tan poco. Cuando nos hemos acercado a leer en los institutos los chiquillos están receptivos. La poesía interesa, y creo que esto puede ser la chispa con la que encender un fuego. Los profesores de literatura deberán mantener viva esa llama.

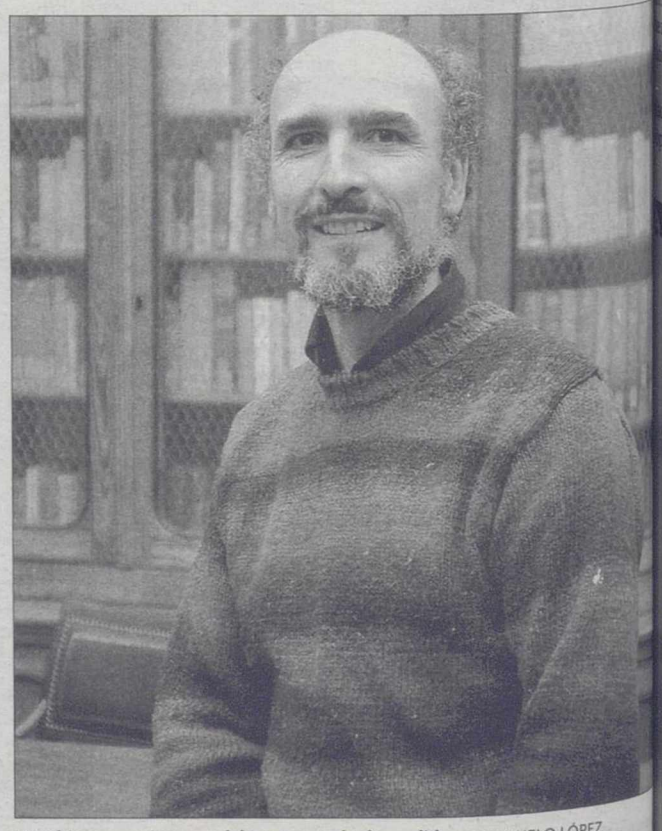

Su última creación es Adelántate a toda despedida. / CONSUELO LÓPEZ

Pero la poesía es siempre la hermana olvidada de la literatura...

La hermana olvidada de la parte mercantil de la literatura, pero si hablamos con un escritor, novelista, seguro que tiene sonetos en el cajón. A cualq escritor lo que gusta ser de dad es ser poeta, otra cosa es luego tire por otros caminos.

¿Los jóvenes tienen fácil blicar en nuestros días?

Sí. Pero en EEUU los po publican en las revistas, m tras que aquí antes de publ en una revista tienes un libro

M.C.D.2022

Las mujeres empresarias entregan mañana sus premios

El acto, al que asistirán diversas autoridades entre ellas la directora del Instituto de la Mujer, será a las 20:30 horas en el Teatro Circo

El Teatro Circo acogerá esta gala de la Asociación de Mujeres Empresarias./LT

LA TRIBUNA / ALBACETE

La Asociación de Mujeres Empresarias y Profesionales de Albacete y Provincia (AMEPAP) hará entrega mañana de sus premios «Entre Nosotras» en el transcurso de una gala a celebrarse a partir de las 20:30 horas en el Teatro Circo.

Tras la recepción de los invitados dará comienzo el acto con el discurso de bienvenida de la presidenta de la citada Asociación, Amalia Blanco, y de las autoridades invitadas al acto: Manuel González Ramos, delegado de la Junta de Comunidades, el alcalde, Manuel Pérez Castell, el presidente de la Diputación, Pedro Antonio Díaz Santos y la directora del Instituto de la Mujer, Isabel Moya.

RELACION DE PREMIOS. A continuación se procederá a la entrega de los galardones, que en esta segunda edición, son los siguientes:

- «Entre Nosotras a la Emprendedora Castellano-Manchega»: Catherina Koutsourais Marco. Agente.
- «Entre Nosotras a la Promoción»: Isabel Morales Sánchez. Conservas El Cortijo.
- «Entre Nosotras a la Emprendedora Conquense»: Ana Mórate García. Restauración Muebles Ana Mórate.
- «Entre Nosotras a la Trayectoria Empresarial»: Carmen Jiménez Martínez. Exrealba Distribución.
- «Entre Nosotras a la Creatividad»: Remedios Sáez Ramírez. Eurosa Fashion.

«Entre Nosotras a la Igualdad». Dolores Mora Ingealtec.

Además se reconocerá la participación en esta convocatoria de: Beatriz Parreño Ponce y Angeles Trujillo Palacios en el apartado de promoción. Rosario Jiménez Gómez y Laura García Carrillo en el de la igualdad. Victoria Requena y Francisca García Moreno en el de trayectoria profesional. Milagros Moragón, LLanos Jiménez y Elena Jiménez en el de trayectoria y creatividad. Angeles Martínez, Llanos López y Llanos Fuster y Llanos Vidal, en el de creatividad.

Desde el 96

La Asociación de Mujeres Empresarias y Profesionales de Albacete y Provincia (AMEPAP) se creó en el año 1996.

Cuatro años más tarde, en el 2000, se produce un cambio importante en el volumen y la imagen pública de la Asociación con la incorporación de las empresarias de Campollano, contando en la actualidad con 150 asociadas.

La Asociación dispone, además, desde hace dos años de sede propia gracias al convenio «Entre Nosotras» firmado por la Junta de Comunidades de Castilla-La Mancha; acuerdo que igualmente ha posibilitado que las socias puedan desarrollar sus proyectos.

Uno de estos proyectos son los premios «Entre Nosotras» con la que se reconoce la labor empresarial de las mujeres, incluyendo también a otras empresarias de Castilla-La Mancha. Además de los siete premios que se otorgan se entregaran diversos diplomas de participación al resto de las empresas que han optado a la presente convocatoria.

PROMOCIÓN AHORRO

PREMIO AL AHORRO

Consigue una plancha de vapor incrementando el saldo de tu Libreta de Ahorro, Cuenta Corriente o Libreta Verde desde 3.500 euros del 7 al 23 de Diciembre.

Autorizado por la Consejería de Economía y Hacienda con fecha 22/11/04.

www.ccm.es

Infórmate en más de 455 oficinas

* Ingreso en efectivo o con talón de otro Banco o Caja.
El ingreso permanecerá indisponible durante 120 días naturales (T.A.E. 1,14%).
Promoción limitada a 30.000 unidades. Máximo 2 planchas de vapor por cliente.
Bases de la promoción en Oficinas de Caja Castilla La Mancha.

M.C.D.2022

«Los legados de la tierra» muestra la historia reciente de El Bonillo

Esta interesante exposición fotográfica podrá visitarse hasta el próximo 9 de enero en la sala municipal «Las Almenas»

• Esta exposición fotográfica, fruto de una gran tarea de compilación, muestra la evolución experimentada por la localidad desde finales del siglo XIX hasta nuestros días.

LA TRIBUNA/ ALBACETE

El pasado lunes, 6 de diciembre, se inauguraba en la localidad de El Bonillo la exposición de fotografía antigua, que bajo el título *«Los legados de la tierra»*, ha organizado el Ayuntamiento en colaboración con la Junta de Comunidades de Castilla la Mancha. En la misma, se hace una retrospectiva de la historia reciente del municipio, remontándose hasta más de cien años atrás en una muestra que desarrolla la evolución del municipio a través de la mirada de sus habitantes y de sus calles.

En la muestra, que permanecerá abierta hasta el próximo 9 de enero del año próximo en los locales municipales de «Las Almenas», se han estructurado siete grandes áreas temáticas que engloban las 337 fotografías expuestas, y que una vez visitadas nos una idea bastante aproximada de cómo un pueblo evoluciona desde el siglo XIX hasta el XXI, y ha sido coordinada por María Teresa Escudero Castellanos y Pilar Sierra Morcillo, ambas concejales del Ayuntamiento de El Bonillo.

> Las **337 fotografías** que integran la muestra se han **estructurado** en **siete** grandes **áreas** temáticas

La exposición se divide en bloques temáticos, agrupados bajo la denominación de: Infancia, Actos religiosos, Quintas y Servicio Militar, Deportes, Tauromaquia, Cultura popular, Retratos, Usos, costumbres y tradiciones, Labores y Miscelánea. En ellos, se exhiben instantáneas cedidas por particulares y colectivos del municipio, que las han cedido desinteresadamente con motivo de esta exposición, así como recopilaciones del Archivo Municipal. También se ha contado con la cesión desinteresada de enseres y mobiliario por parte de los vecinos de la localidad, para completar una muestra que quiere ser una referencia cultural del municipio, ya que se completará con la edición de un catálogo que se encuentra en preparación y que ha contado con la supervisión y colaboración de Enrique Játiva Moral, sin duda uno de los escritores más destacados y celebrados de la provincia en las cuatro últimas décadas y que así mismo ha colaborado con los textos de la exposición. Dicho catálogo plasmará sobre papel impreso las imágenes que ahora podemos contemplar.

En palabras de Juan Gil Gutiérrez, alcalde de El Bonillo, «esta muestra supone un motivo de orgullo para los vecinos de El Bonillo, porque dice como somos y como hemos querido ser, y porque en estas fotografías se refleja las causas de que hoy en día El Bonillo sea lo que es».

Recopilación

Pilar Sierra, una de las coordinadoras de la exposición y concejala de Cultura, aseguraba que «la exposición supone la culminación de un trabajo laborioso de recopilación, edición y supervisión por parte de un equipo de cuatro personas desarrollado durante más de dos meses, pero sinceramente, mirando el resultado, creo que ha merecido la pena». También quiso mostrar su agradecimiento público a todos los vecinos que de una u otra manera, habían colaborado, de manera desinteresada, para que esta exposición saliera adelante, bien con la cesión de fotografías o enseres, o con el trabajo de recopilación de las mismas.

***«Los legados de la tierra»* permanecerá abierta desde el 6 de diciembre hasta el 9 de enero de 2005, en el local municipal «Las Almenas» del Ayuntamiento de El Bonillo.**

Las instantáneas recopiladas están estructuradas en siete grandes bloques temáticos./LA TRIBUNA

La exposición nos muestra la evolución del pueblo desde finales del siglo XIX hasta nuestros días./LA TRIBUNA

Podrá visitarse hasta el próximo 9 de enero.

Las fotos han sido cedidas por particulares y colectivos.

M.C.D.2022

Los trabajadores del Tanatorio realizan un curso de «Tanatoestética»

El objetivo del mismo, que fue impartido por Fernando Alcón de «Atlántida Consultores», es mejorar los servicios que presta el personal de esta instalación municipal

• Con el fin de mejorar cada vez más los servicios que se prestan en el Tanatorio Municipal de Albacete, recientemente se realizó un curso de «Tanatoestética».

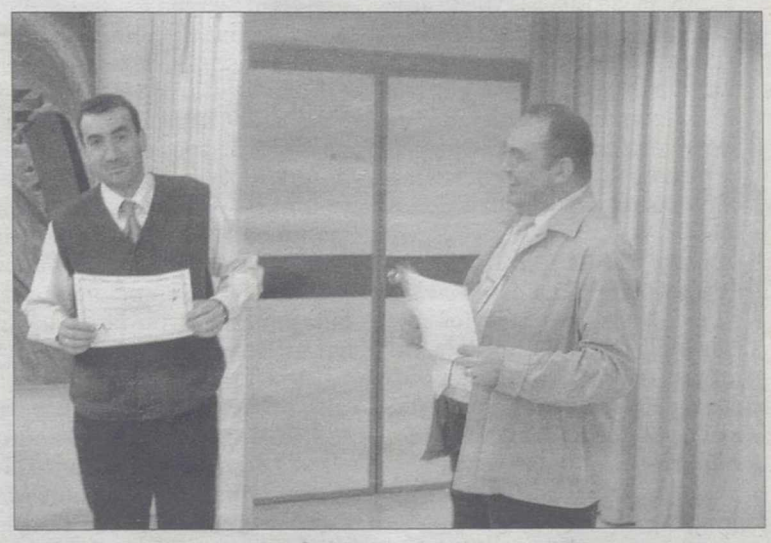

La totalidad de la plantilla de la empresa realizó este curso, impartido por Fernando Alcón de «Atlántida Consultores».

A. DÍAZ / ALBACETE

Todo el personal del Tanatorio Municipal, perteneciente a la empresa «Mortualba S.C.L.» y otros interesados del sector funerario de Albacete y provincia realizaron este curso de «Tanatoestética».

Confirmaba Julio Jiménez, responsable de «Mortualba», que este curso lo impartió la empresa «Atlántica Consultores, especializada en formación específica, que presta especial atención a aquellas áreas que por sus características son difíciles de encontrar en el mercado de la formación», y además «es una empresa que continuamente está formando a grupos del sector de tanatorios, funerarios y de cementerio en diferentes aspectos».

La base del curso, decía Julio Jiménez, «ha sido la tanatoestética, para, de alguna manera, ir avanzando un poco más en la estética que se da a los difuntos a la hora de ponerlos en los túmulos, para que los familiares y amigos, dentro de las penosas circunstancias de estos momentos de dolor, puedan verlos razonablemente bien».

El curso ha tenido una duración de tres días, jueves, viernes y sábado, con un contenido centrado en los conocimientos básicos de conceptos como la muerte, maniobras previas del aseo mortuorio y la estética del cadáver, sin olvidar las distintas técnicas de prevención de riesgos.

Destacaba Julio Jiménez que todo esto, «de alguna manera ya se sabía, pero claro el personal de Atlántida que vino a impartir el curso es más especializado, trabajando con nuevas técnicas de maquillaje corrector, modelaje cosmetológico, etc., y la verdad es que hay muchas cosas que ya las dominas, pero claro, cambian cosas, hay una gran distancia, entonces, con el fin de mejorar se planteó con esta empresa la posibilidad de hacerlo en Albacete, se nos propuso y lo comentamos al Ayuntamiento, que dijo que sí, porque todo lo que es mejorar los servicios del Tanatorio Municipal lo apoyan».

DESTINATARIOS. Este cursillo que se desarrollaba entre el 25 y 27 de noviembre lo realizaron todos los trabajadores de «Mortualba», «siete personas, que estamos trabajando en el Tanatorio y luego, han asistido también otras personas del sector funerario de Albacete y provincia, impartiéndose en las instalaciones del Tanatorio Municipal», apuntaba Julio Jiménez.

EXPERIENCIA. Para el responsable de «Mortualba», la experiencia ha sido muy interesante y bastante completa, «porque en definitiva se trata de que no nos quedemos estancados y de ir mejorando de cara a prestar mejores servicios a la ciudadanía y tengo que apuntar que todos los trabajadores tenemos nuestro diploma acreditativo que certifica la formación impartida».

> La experiencia ha sido positiva, por lo que se plantean hacer otro curso sobre *atención a familiares*

Este curso, que se ha desarrollado, adaptándose a las necesidades de las empresas y los trabajadores, ha sido una experiencia muy positiva, por lo que los responsables de la empresa concesionaria del Tanatorio y Crematorio Municipal piensan seguir en ese camino, con otros cursos de reciclaje profesional de cara al próximo año, «y en principio -decía Julio Jiménez- estamos muy interesados en el de atención a los familiares».

PROGRAMA

Módulo 1. Introducción.

- Qué es la muerte. Conocimientos básicos del cadáver.
- Cambios corporales post mortem.
- Fenómenos cadavéricos.
- Preparación de fallecido.

Módulo 2. Estética.

- Maniobras previas y aseo mortuorio.
- Criterios cromáticos.
- Técnicas de maquillaje.
- Modelaje cosmetológico.
- Efectos de la luz sobre el color.

Módulo 3. Prevención.

- Técnicas de prevención de riesgos en la preparación y acondicionamiento de cadáveres.

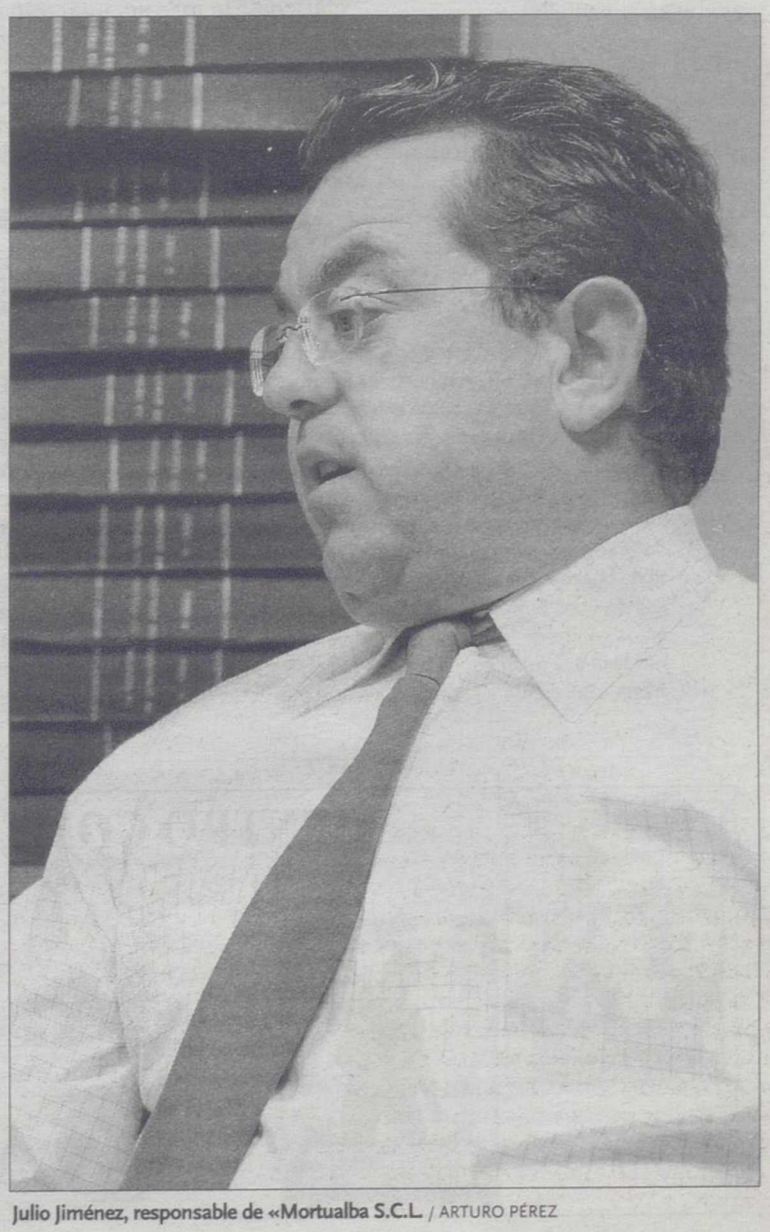

Julio Jiménez, responsable de «Mortualba S.C.L. / ARTURO PÉREZ

M.C.D.2022

CINE

De trenes polares, tigres, «pijos» y otros reclamos navideños

JUAN RAMÓN LÓPEZ / ALBACETE

La Navidad está a la vuelta de la esquina y la cartelera se inunda de estrenos que de alguna forma, con mayor o menor fortuna, buscan en el cine animado, de aventuras y la comedía de risa tonta, el reclamo navideño para el público infantil y adolescente.

«POLAR EXPRESS». Si no teníamos bastante con *«Los increíbles»* para deshacernos en elogios ante la tecnología punta, ahora la historia se repite con el último producto del afortunado binomio formado por **Robert Zemeckis y Tom Hanks,** con éxitos tan celebrados como *«Forrest Gump»* y *«Naúfrago»*. En esta ocasión, *«Polar Express»* es un cuento navideño de 30 páginas, original de **Chris Van Allsburg,** que relata el alucinante viaje de unos niños hacía el país de Papá Noel a bordo de un tren mágico. Vestido con un traje de submarinista y regado por 60 marcadores de luz en el cuerpo y 160 en la cabeza para recoger el más mínimo detalle y gesto, **Tom Hanks** ha interpretado hasta cinco personajes de la historia, incluyendo al niño protagonista, al revisor del tren y al mismísimo Papá Noel. Todo ello gracias a la magia del ordenador y a la millonada de euros que ha costado el rodaje. Para unos el fin histórico justifica los medios, para otros es el final de los dibujos tradicionales.

«DOS HERMANOS». Hace 15 años que **Jean-Jacques Annaud** desdijo el aforismo hitchcokiano de la inconveniencia de trabajar con animales en su famosa *«El oso»*, santo y seña del cine ecológico y new age. Ahora, el experimento se repite, aunque no tan drásticamente, con este bonito y entrañable filme sobre dos pequeños tigres nacidos entre las ruinas de un templo budista asiático. Pero como la vida da muchas vueltas, un cazador separa a los felinos, que se reencontrarán años más tarde. Una emocionante fábula para el disfrute familiar, tan conveniente en estas fechas.

«EL ASOMBROSO MUNDO DE BORJAMARI Y POCHOLO». **Enrique López Lavigne y Juan Cavestany** son los responsables de esta cinta promocionada hasta la saciedad por el cansino de **Santiago Segura** que aprovecha cualquier aparición televisiva para portar una camiseta con el título de la película. Y es que liquidado el filón de los primeros ochenta por sobredosis de la movida, ahora le toca el turno a la segunda mitad, abanderada del movimiento pijo con banda sonora de **Hombres G, Modestia Aparte o Álex y Cristina.** Un época donde todo hacía pop y que *Borjamari y Pocholo,* veinte años después, escogen para quedarse a vivir, negándose a madurar, independizarse y esas cosas. Una hipotética reunión de sus venerados **Mecano** será el punto de partida para un viaje iniciático de lo más peculiar y «friqui».

«LA BÚSQUEDA». **John Turteltaub** sigue los pasos de **Steven Spielberg y George Lucas** en *«En busca del Arca Perdida»* pero con un toque de *«Tomb raider»* que «tira pa tras», vamos que hasta el cartel se da un aire. Y es que las comparaciones son odiosas aunque quieran justificarlo con un reparto de la talla de **Nicolas Cage, Diane Kruger, Sean Bean, Harvey Keytel y Jon Voight**. A pesar de todo, lleva un par de semanas liderando la taquilla estadounidense, por aquello de «dale de comer margaritas a los cerdos» el olfato del mega productor **Jerry Buckheimer** no ha fallado con esta historia exóticamente irresistible. Nada más y nada menos que el mapa del tesoro de los Templarios escrito en el reverso de la Declaración de Independencia USA, con la bella **Krueger** (Helena de *«Troya»)* de reclamo para el sobrino de Coppola y para el espec-

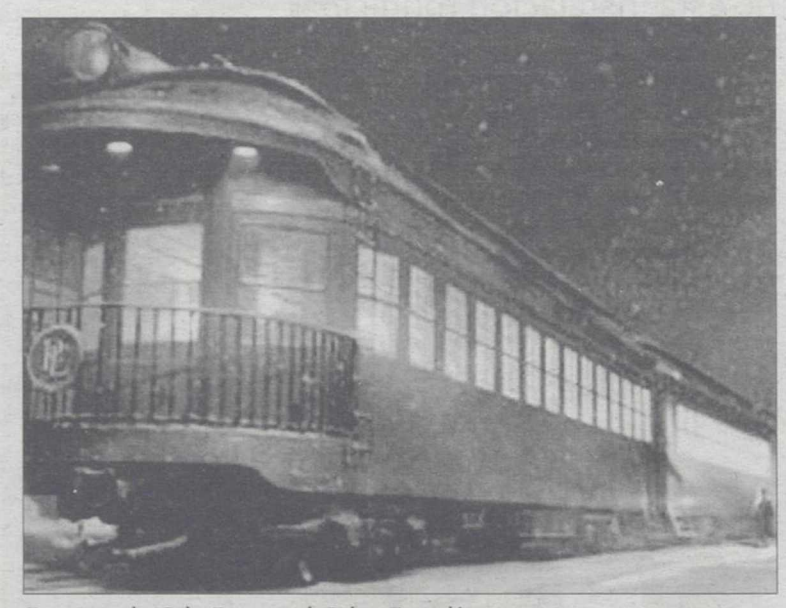

Fotograma de «Polar Express», de Robert Zemeckis.

PRÓXIMOS ESTRENOS

- **«Una Navidad de l COS».-** Director: Joe Roth. térpretes: Tim Allen, Jaime Curtis, Dan Aykroyd, Chees Marin.
- **«Sobreviviendo a l Navidad».-** Director: M Mitchell. Intérpretes: Ben Affleck, James Gandolfini, tina Applegate.
- **«De-Lovely».-** Direc Irvin Winkler. Intérpretes M Kline, Ashley Judd, Jonathan Pryce, Kevin McNally, Alan duner.

Calificación de la cartelera:

MUY BUENA *****/ NO SE LA PIERDA ****/ SE PUEDE VER ***/ ALLA USTED **/ MALA *

- «UN TOQUE DE CANELA»...***
- «LOS CHICOS DEL CORO»...***
- «SALVADOR ALLENDE»...***
- «ESCENARIO MÓVIL»...***
- «POLAR EXPRESS»...***
- «DOS HERMANOS»...***
- «LA BÚSQUEDA»...**
- «EL ASOMBROSO MUNDO DE BORJAMARI...*
- «LOS INCREÍBLES»...****
- «COSAS QUE HACEN QUE LA VIDA...»...**
- «ALIEN VS. PREDATOR»...**
- «MATAR AL ÁNGEL»...***
- «BRIDGET JONES: SOBREVIVIRÉ»...***
- «MELINDA Y MELINDA»...****
- «DI QUE SÍ»...*
- «LUNA DE AVELLANEDA»...***
- «FRÍO SOL DE INVIERNO»...***
- «EL LOBO»...**

CRÍTICA DE CINE:

La película de la semana: «Los increíbles»

El último prodigio animado de Pixar sigue batiendo todos los records posibles e inimaginables. En tres semanas de exhibición en Estados Unidos ha dejado en caja la friolera de cincuenta millones de euros. «Los increíbles» es un filme que supera el listón tecnológico y creativo gracias a la genial dirección de Brad Bird, autor de la fantástica «El gigante de hierro» y de algunos episodios gloriosos de «Los Simpson». Película tras película, estos genios de la animación siguen superándose a si mismos, desde «Toy Story 1 y 2» hasta «Buscando a Nemo», pasando por «Monstruos S.A.». Y si esto fuera poco la siguiente maravilla de Pixar, de la que «Los increíbles» ofrece un pequeño avance, es «Cars» -una historia de coches y carreras que supondrá la vuelta de Lasseter como director-. Fiel a la obsesión de la factoría Pixar por el buen guión, la historia de «Los increíbles» se centra en un superhéroe retirado y fondón que vuelve a embutirse en su traje de faena para volver al tajo quince años después junto a su asombrosa familia. El resultado es una historia no tan infantil para que sea más digerible por los adultos.

Los protagonistas de la historia son, por primera vez, un quinteto «humano» formado por el «mazas» Mr. Increíble, su santa esposa Helen (ex Elasticgirl, la superheroína de los miembros de chicle) y sus retoños Dash (el chico-relámpago), Violeta (la moza invisible) y el pequeñín Jack-Jack, con sus poderes aún de leche. Un reto «orgánico» de lo más interesante: crear todos los complejos movimientos coordinados de los personajes, sobre todo los de Mr. Increíble. Las escenas de acción exprimieron el software de Pixar al máximo. El resultado en pantalla es espectacular. No hay más que ver el efecto del pelo mojado o debajo del agua en algunas secuencias, o la textura de los trajes o el sombreado, sobre todo la estela que dejan algunos personajes. Todo lo que se ve en pantalla es el resultado de un trabajo titánico, junto al poderío tecnológico de la cinta que queda patente en el centenar de platós creados hasta el más mínimo detalle gracias al trabajo de dos mil ordenadores echando humo. A esto hay que añadir la libertad creativa de los animadores y guionistas para desarrollar los personajes dando vía libre a su imaginación.

M.C.D.2022

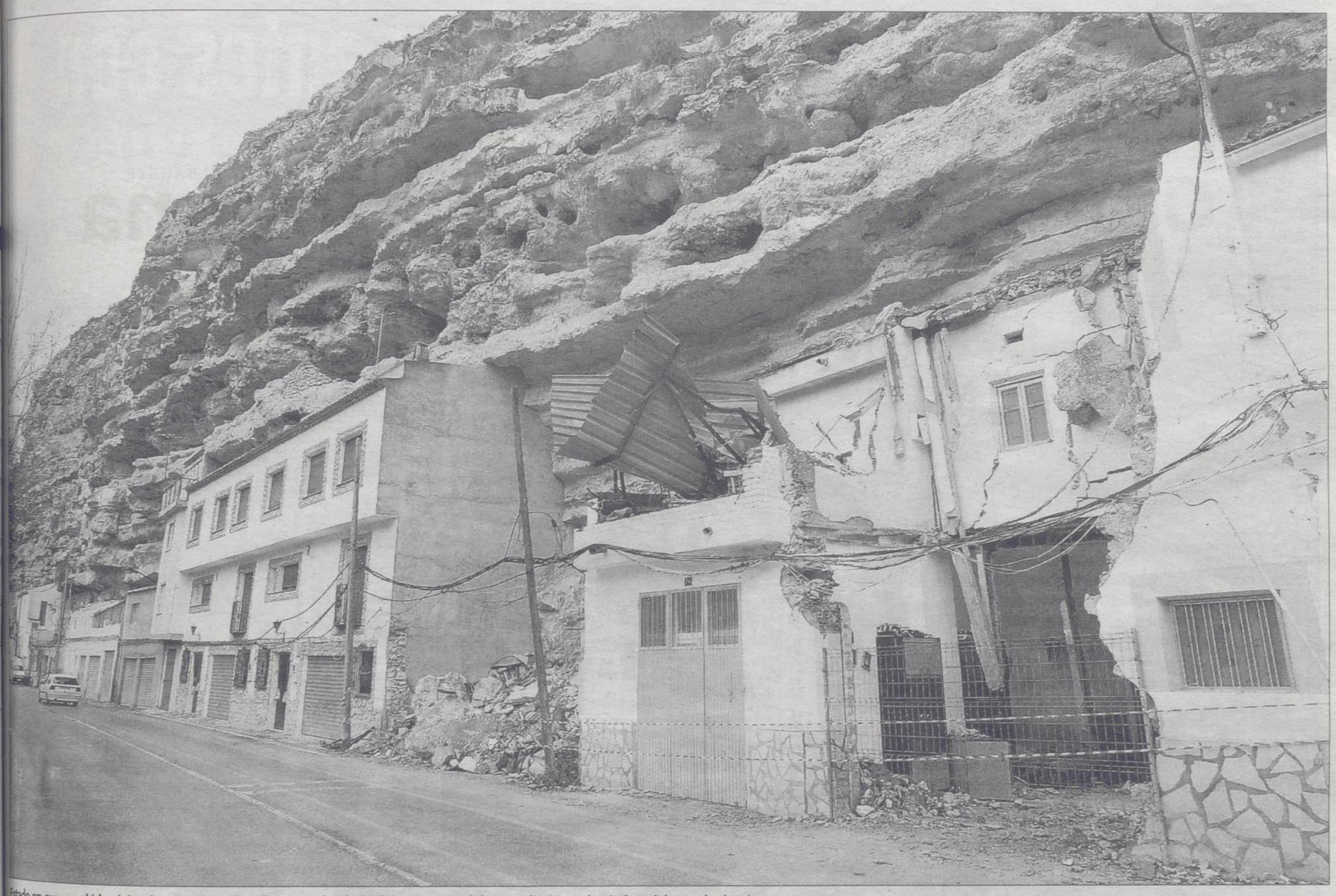

Estado en que quedó la vivienda, situada en la calle Batán de Alcalá del Júcar, tras el desprendimiento de piedras del pasado domingo./JESÚS MORENO

Un desprendimiento provoca el derrumbe de una casa en Alcalá del Júcar

En el momento del suceso, el domingo de madrugada, tres mujeres se encontraban en una cueva anexa a la vivienda

Un desprendimiento de rocas pudo originar una tragedia el pasado domingo en Alcalá del Júcar al provocar el derrumbe de una casa habitada en ese momento.

V.M./ ALBACETE

El pasado domingo de madrugada -sobre las 00,50 horas- un desprendimiento de piedras de gran tamaño provocaba el derrumbe de una vivienda en la localidad albacetense de Alcalá del Júcar, situada concretamente en la calle Batán, número 66, la principal travesía de esta población ribereña.

En el momento del suceso la casa estaba habitada por su propietaria, M.G.T., su hija y una amiga que en ese momento se encontraban en una cueva anexa a la vivienda, circunstancia que propició que resultaran ilesas.

La fachada resultó prácticamente destrozada./JESÚS MORENO

Estado del interior del inmueble./JESÚS MORENO

Como consecuencia del desprendimiento la casa, que había sido reformada recientemente, quedó totalmente inhabitable, cayendo la mayor parte de su techumbre y resultando destrozada la fachada y buena parte del interior. Las propietarias, residentes en Albacete, utilizaban la vivienda como segunda residencia y pasaban en ella algunos fines de semana y diversos períodos vacacionales.

En el lugar de los hechos, se personaron minutos después efectivos de la Guardia Civil, del SEPEI de Casas Ibáñez, operarios de Iberdrola-que restablecieron el fluido eléctrico- y personal del servicio de carreteras de la Junta de Comunidades.

Los desprendimientos de piedras en esta población son relativamente frecuentes por la propia orografía donde se encuentra ubicada y no es la primera vez que ocurre un siniestro de estas características.

M.C.D.2022

Este año los Reyes vienen antes con

Carrefour 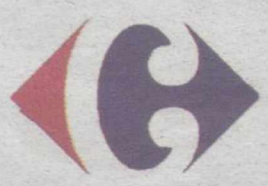 La Tribuna DE ALBACETE

BASES

El concurso consiste en el sorteo de todos los REGALOS que figuran en el apartado de PREMIOS.

El SORTEO se celebrará ante notario el próximo día 3/1/2005 en CARREFOUR Albacete.

La lista de ganadores se publicará el día 4 de Enero de 2005 en La Tribuna de Albacete

Para participar en el concurso,deberás rellenar el cupón que figura en esta misma página y depositarlo dentro de un sobre,en LA TRIBUNA de Albacete. Paseo de la Cuba,14; o en CARREFOUR Albacete (mostrador de atención al cliente).
En el sobre deberá figurar,necesariamente, "CONCURSO LA TRIBUNA-CARREFOUR". Cada sobre sólo podrá contener un cupón.

A cada cupón extraído le corresponderá un sólo PREMIO de los detallados en la lista y éstos no podrán ser canjeados por ningún otro PREMIO,ni por dinero en metálico.

Entrarán en el SORTEO todos los cupones que se reciban hasta las 14 horas del día 2 de Enero del 2005 y que cumplan los requisitos antes mencionados.

No podrán participar en el mismo,los empleados de LA TRIBUNA de Albacete ni de CARREFOUR, ni sus familiares directos.

PREMIOS

1 ORDENADOR
1 TELEVISOR 28" THOMSON"
5 TELEVISORES 14" "RADIODINA"
5 DVD
10 CAMARAS DIGITALES
1 COCHE A BATERIA "SPIDERMAN"
10 COCHES RADIO-CONTROL "TORMENTA"
1 BICICLETA JUVENIL "EVOLUTION"
1 BICICLETA JUVENIL 26" IRON
10 CESTAS DE NAVIDAD
5 JAMONES

NOMBRE _____
DIRECCION _____ POBLACIÓN _____
TELÉFONO _____ EDAD _____ D.N.I. _____

PARA PARTICIPANTES MENORES DE EDAD,RELLENAR D.N.I. DEL PADRE O TUTOR

M.C.D.2022

Villamalea prevé inaugurar en enero el Centro de Salud y el de estancia diurna

Atiende al Herrumblar, Alcahozo (Cuenca) (pedanía de Iniesta) y Villamalea

Vista de Villamalea./LA TRIBUNA

El alcalde de Villamalea, Jacinto López Descalzo (PSOE), ha manifestado que en breve se inaugurará en nuevo centro de salud de Villamalea que comenzó a funcionar el pasado 15 de noviembre.

M. PICÓ/ VILLAMALEA

Según el alcalde el centro reúne unas cualidades extraordinarias y la población está muy contenta porque ahora dispone de un médico y un ATS durante las 24 horas del día.

El nuevo centro de salud atiende a las poblaciones de El Herrumblar, Alcahozo (Cuenca) (pedanía de Iniesta) y Villamalea.

Además de los servicios de pediatría con los que ya se contaba, ahora el centro dispone de una matrona durante dos días a la semana, aunque dependerá de las necesidades que haya.

Respecto a las carencias del centro Jacinto López ha afirmado que espera que en 2005 pueda entrar en funcionamiento un gimnasio, así como el servicio de fisioterapia.

Asimismo, desde que se puso en marcha el centro de salud han entrado a funcionar el servicio de farmacias de guardia.

ANTIGUA CÁMARA AGRARIA. El centro de salud está ubicado en la antigua cámara agraria de Villamalea gracias a una permuta que realizó el Ayuntamiento cediendo a cambio unas aulas que es donde se encuentra en la actualidad la oficina agraria local (planta baja), mientras en la parte superior, en cesión de uso, se ha destinado a la realización de cursos de organizaciones agrarias, como es el caso de ASAJA y Unión de Pequeños Agricultores.

También para primeros de 2005, se están realizando las gestiones para poner en marcha el centro de estancia diurna. El centro está totalmente equipado y se están captando las 20 personas que se necesitan para firmar el convenio con la Consejería de Bienestar Social.

Por este motivo se va a mandar a los vecinos una circular explicando las condiciones y el funcionamiento del centro de estancia diurna y la cantidad que tienen que aportar los usuarios del centro, un 25% de los ingresos que tengan. Asimismo para las personas que no puedan acudir por su propio pie al centro, se firmará un convenio con Cruz Roja de Villamalea para que se encargue de recogerlos y llevarlos a su casa.

El centro, de unos 250 metros cuadrados en una sola planta, cuenta con una cocina industrial, sala de estar, comedor para 20 personas, gimnasio, así como otras salas anexas y aseos, y estará dotado de un fisioterapeuta desde el primer día que empiece a funcionar, un terapeuta ocupacional así como auxiliares de hogar.

El centro será gestionado por el Ayuntamiento y se firmará un convenio con la Consejería de Bienestar Social para contratar el personal. A los usuarios se les ofrecerá desayuno, comida y cena.

Tanto el centro de salud como el centro de estancia diurna, salvo cambio de agenda de última hora, se prevé que sean inaugurados el próximo 19 de enero por el presidente regional José María Barreda.

M.C.D.2022

El convento de Franciscanos celebra hoy la festividad de la Inmaculada

Esta tarde tendrá lugar el tradicional Besamanos, al finalizar el oficio religioso

• Aunque las actividades de las Bodas de Oro de la Coronación finalizaron hace unas fechas, la presente jornada tiene un especial significado, ya que es muy extendida la devoción por la Virgen.

ANGEL ROMERO / HELLÍN

La celebración del ocho de diciembre tiene como protagonista a la Inmaculada Concepción, cuya imagen se encuentra en el convento de los Padres Franciscanos, que la veneran como Patrona. Durante las semanas precedentes de noviembre se han estado llevando a cabo las actividades con las que se han conmemorado la Bodas de Oro de la Coronación de La Invicta, que finalizarán hoy en cuanto a los actos extraordinarios se refiere, con la clausura de la exposición fotográfica dedicada a mostrar los recuerdos de aquella jornada memorable del 28 de noviembre de 1.954.

Pero, además de ello, tradicionalmente, el convento de San Francisco tiene esta fecha un protagonismo especial, dada la festividad religiosa que se celebra. Tras la Vigilia celebrada anoche, hoy, a las siete de la tarde tendrá lugar una misa, presidida por el padre provincial y posteriormente se celebrará el Besamanos, para lo cual se accederá al Camarín de la Virgen.

Se celebra este año el Ciento Cincuenta Aniversario de la promulgación del Dogma de La Inmaculada Concepción, que venera la Orden Franciscana Menor.

La imagen del convento hellinero es original del escultor sevillano José Fernández Andes y para conseguir esta bella obra se formalizo una comisión el 29 de septiembre de 1939, llegando a Hellín el 25 de julio de 1941. Tiene una altura de 1,40 y está realizada en madera dorada y estofada, recientemente fue sometida a un proceso de restauración, a raíz del cual y siguiendo el criterio de los técnicos se decidió no sacarla en procesión durante las pasadas celebraciones, ya que además se trata de una imagen no adaptada para ello.

La coronación tuvo lugar el 28 de noviembre de 1954, llevándola a cabo Arturo Tabera y Araoz. Para conseguir la corona se hizo una suscripción popular, en la que participaron muchas personas, ofreciendo joyas o dinero en metálico, aportando también una cantidad el Ayuntamiento.

> La jornada tiene un significado especial, ya que es muy **extendida** la **devoción** por la Virgen

EL CONVENTO DE FRANCISCANOS. La celebración de esta jornada será una excelente ocasión para visitar detenidamente el Convento de San Francisco, ubicado en la plaza del mismo nombre, que está considerado como uno de los edificios emblemáticos de la ciudad.

Construido en el siglo XVI, destaca de especial manera la iglesia, de una sola nave, con capillas laterales y un magnífico coro. Especial mención merece el Camarín de la Virgen, que corresponde al estilo barroco. Con una impresionante ornamentación, destacan en el mismo las pinturas, atribuidas al padre Villanueva, que se encuentran actualmente en periodo de restauración, por lo que muchas de ellas han sido retiradas. Otro aspecto significativo de la iglesia es el altar mayor, realizado por el hellinero Rafael Millán, que fue bendecido en 1954, al igual que el retablo, donde pueden apreciarse unos medallones realizados por Tomás Noguera, la iglesia acoge una serie de imágenes pertenecientes a diferentes cofradías pasionarias, que tienen en el mismo su sede durante todo el año. Otro espacio significativo del convento es su magnífico claustro, del más puro estilo clásico, considerado como una auténtica joya, que merece la pena visitarse detenidamente. Como el resto del edificio, se encuentra magníficamente atendido, a pesar de que la comunidad franciscana es sumamente reducida en la ciudad.

La Inmaculada recibió muchas visitas el pasado día 28, que hoy volverán a repetirse./A. ROMERO

> Se celebra el Ciento Cincuenta Aniversario de la promulgación del **Dogma de La Inmaculada**

M.C.D.2022

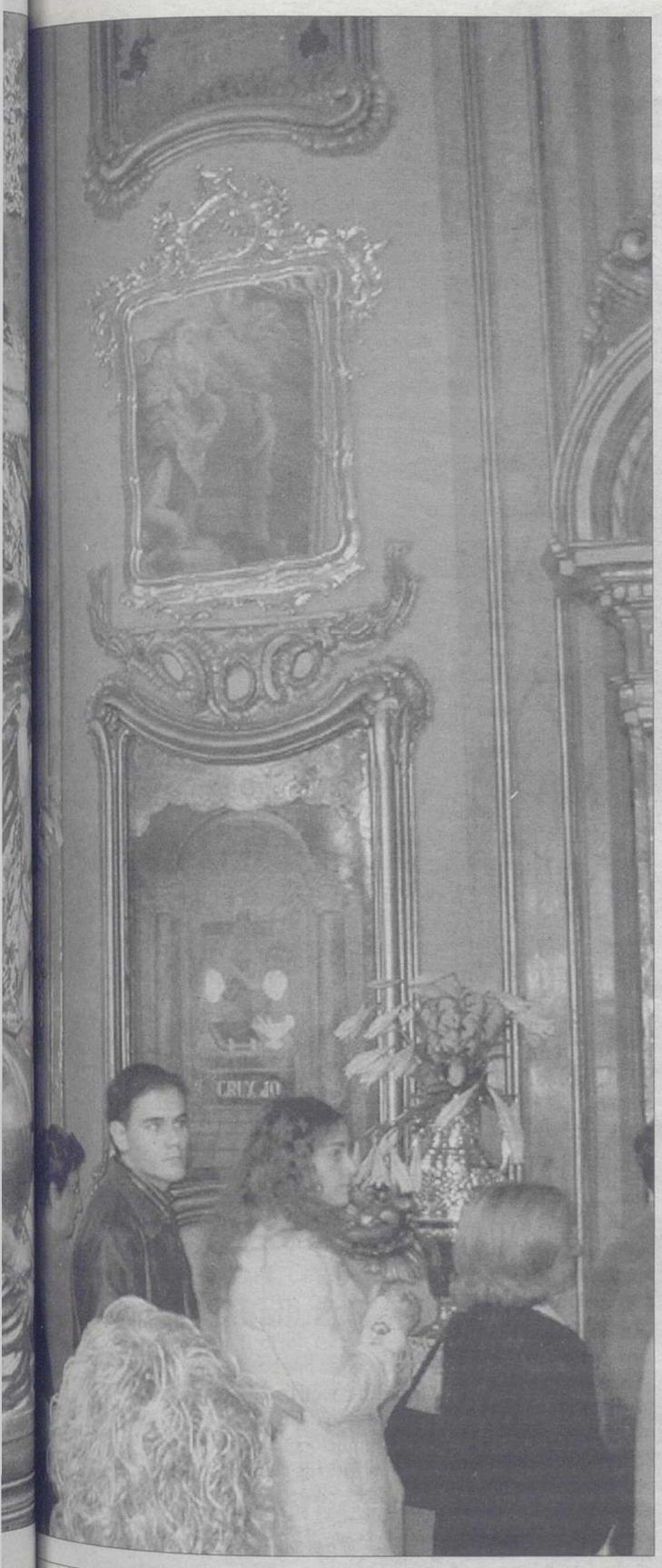

La Corporación aprobó las fiestas locales en la sesión del día 29./A. ROMERO

Señaladas las fiestas regionales y locales para el próximo año 2005

ANGEL ROMERO / HELLÍN

Ya se conocen los días festivos de cara al próximo año 2005. Por lo que respecta a la Comunidad Autónoma y según ha sido publicado en el Diario Oficial de Castilla-La Mancha. Las señalas son: 1 de enero, Año Nuevo; 6 de enero, Epifanía; 19 de marzo, San José; 24 de marzo, Jueves Santo; 25 de marzo, Viernes Santo, 31 de mayo, Día de la Región; 15 de agosto, la Asunción; 12 de octubre, fiesta de la Hispanidad; 1 de noviembre, Todos los Santos; 6 de diciembre, Día de la Constitución; 8 de diciembre, La Inmaculada Concepción y 25 de diciembre, Natividad.

Por lo que se refiere a las de carácter local, refrendadas en el último Pleno municipal, tendrán lugar el día 3 de mayo, celebración de la Santa Cruz y 24 de octubre, conmemoración del Patrón, San Rafael. El hecho de que ninguna de las dos jornadas tradicionalmente reservadas a nivel local, coincidan con día festivo hará que en esta ocasión no se descanse una de las jornadas que más se viene demandado por los ciudadanos: el Lunes de Pascua, que es señalado cuando no se da la circunstancia reseñada anteriormente. Los condicionantes especiales de la Semana Santa hellinera hacen que se lleve desde hace tiempo solicitando que esta jornada se una de manera fija al calendario festivo, si bien es cierto que son cada vez más las empresas que ya la incluyen como fiesta, aunque sea con carácter recuperable.

Palacio del Pollo Asado III

- Toda clase de Frituras
- Patatas con Ajo
- Patatas a Palito
- Conejo al Ajillo
- Muslos al Horno
- Pisto
- Pierna y Paletilla de Cordero al Horno
- Ensaladilla Rusa
- Berenjeras Rellenas
- Patatas a Montón
- Conejo con Tomate y Pimientos
- Muslos Rellenos
- Canelones
- Pierna y Paletilla de Cabrito al Horno
- Ensaladilla de Marisco
- Pimientos de Piquillo
- Patatas Asadas al Horno
- Conejo Asado
- Alas Fritas y al Horno
- Lasaña
- Cochinillo al Horno
- Ensaladilla de Bocas
- Manitas de Cerdo en Salsa
- Tortillas Variadas
- Codornices
- Callos
- Queso Frito

MENÚS ESPECIALES PARA LLEVAR A:
Peñas - Hermandades- Asociaciones- Cenas de empresa, etc...
PREVIO ENCARGO

POLLOS ASADOS * COMIDAS PREPARADAS PARA LLEVAR

C/ Melchor de Macanaz, nº 54
ENCARGOS 967 300 963 - HELLÍN (Albacete)
ZONA CUATRO CAMINOS

Palacio del Pollo Asado III

CAFETERIA HELADERIA

La Jijonenca® INJIHESA

GRAN VIA, 45 HELLIN

Helados - Turrones

GRAN VARIEDAD EN HELADOS ARTESANOS Y GRANIZADOS

M.C.D.2022

Valverde anuncia un nuevo ciclo de FP en la rama de Automoción

Se impartirá en nuestra ciudad con la colaboración de AIDECA

• Según anunció recientemente el consejero de Educación y Ciencia de la Junta de Comunidades de Castilla-La Mancha, José Valverde, durante el próximo curso, y con la colaboración de AIDECA, se impartirá en nuestra ciudad un ciclo de grado medio de la rama de Automoción.

Antonio López y José Valverde./LUIS BONETE

LUIS BONETE / ALMANSA

El consejero de Educación y Ciencia de la Junta de Comunidades de Castilla-La Mancha José Valverde, anunció en su reciente visita a nuestra ciudad que la Asociación de Innovación y Desarrollo del Calzado y Afines de Albacete (AIDECA) podrá impartir el próximo curso un Ciclo de Formación Prosional de Grado Medio de Automoción. Iniciativa que previamente debe contar con un estudio acerca del número de trabajadores a los que afectará y los ámbitos espaciales en los que se desarrollará. Una vez concluidos los oportunos análisis, Valverde aseguró que AIDECA estará en condiciones de poder impartir de cara al año que viene el ciclo de Formación Profesional de grado medio de Automoción.

El responsable regional de Educación y Ciencia señaló recientemente en Almansa, que ha sido la petión del propio sector del empresariado de que se estudie la posibilidad de ir a un ciclo de grado medio en Automoción, la que ha movilizado los resortes en la Consejería para que el próximo curso este nuevo ciclo pueda ser una realidad que complete en materia de educación, el ciclo de grado superior en patronaje que ya se está impartiendo en las instalaciones del CITA desde el inicio del presente curso.

José Valverde aseguró respecto de este nueva iniciativa educativa que, «desde la Consejería de Educación y Ciencia se está procediendo al estudio del desarrollo del ciclo. Queremos conocer con la máxima exactitud a cuantos trabajadores va o puede afectar, y toto elo orientado a asegurar la completa estabilidad del ciclo».

Por otra parte, Valverde anunció que la Consejería tambíen estaba detrás de conocer «cuales van a ser los ámbitos espaciales en el que se va a poder desarrollar este nuevo ciclo educativo, y tras todo ello, prácticamente les puedo ya anunciar que desde la Consejería lo vamos a poner en marcha de cara a curso que viene. Y lo vamos a hacer además, contando con la colaboración de la Asociación de Innovación y Desarrollo del Calzado y Afines de Albacete (AIDECA)».

LABOR EDUCATIVA Y SOCIAL DE LOS COMEDORES ESCOLARES. En otro orden de cosas, el consejero de Educación y Ciencia José Valverde informó en nuestra ciudad de la firma con 29 ayuntamientos de la provincia de Albacete de una serie de convenios orientados todos ellos al mantenimiento de los comedores escolares.

Valverde aseguró en Almansa, que los comedores escolares venían a cumplir una labor magnífica, «que permite de facil manera el que se pueda conciliar la voda laboral y la vida personal. En definitiva, el hecho de que se pueda tener atendida a la familia mientras que los padres y madres trabajan fuera de casa».

Valverde abundó en el asunto asegurando que estaba convencido de que los comedores escolares también cumplían una importante labor educactiva y sin lugar alguna a la duda también una labor social. «Normalmente, el 50%, o algunos más de los alumnos que disfrutan de los comedores escolares, están becados por parte de la Junta de Comunidades de Castilla-La Mancha».

En cuanto a lo que afecta directamente a nuestra ciudad, José Valverde dijo que, «nos encontramos -dijo Valverde- con la firma en Almansa de otro importante convenio que llega a los 55.000 euros, destinados íntegramente para el manteniniento de un comedor escolar que disfrutarán un total de 77 alumnos en estos momentos».

No quedaron aquí las buenas noticias, ya que el propio consejero anunció que de las conversaciones mantenidas con la concejalía de Educación, «nos hemos planteado la posibilidad de poder ampliar el mencionado comedor que, fundamentalmente, funciona siempre a demanda de los propios padres de los alumnos».

A este respecto, Valverde explicó que lo que la Consjería de Educación y Ciencia hacía, era el satisfacer las demandas o las peticiones que en ese sentido se hacían llegar. «Por lo tanto -subrayó Valverde- la idea de la consejería de Educación y Ciencia es que todos los centros de infantil y primaria nuevos sean centros que tengan incluídos su propio comedor escolar, y por otra parte, que ese servicio se les preste a todos aquellos centros cuyos comedores escolares lo demanden a la Consejería or ser una necesidad para los padres de los alumnos».

El progreso de Castilla-La Mancha

José Valverde, destacó su alegría por poder venir a Almansa para dar cuenta de una serie de buenas noticias. «Creo dijo- que ya se ha hecho mucho, tanto dentro del ámbito de la Educación, como en el ámbito de Cultura. Puedo asegurar -anunció- que desde el área que a mí me corresponde, se va a seguir trabajando de cara a la mejora de la calidad educativa, y sobre todo, en la calidad, como en este caso que nos ocupa de la Formación Profesional».

Por último, dirigiéndose al presidente de AIDECA Antonio López, el consejero de Educación y Ciencia José Valverde señaló: «Hoy os hago ofrecimiento claro y público de que estamos para conseguir los trabajadores mejor formados de cara a paliar las necesidades que se os presenten. Por lo tanto -subrayó Valverde- no dudeis en e momento en que detectéis cualquier tipo de necesidad en acudir a la consejería y plantear, porque sabeis que estamos abiertos al diálogo y en esto nos va a todos mucho, nos va ni más ni menos, que el progreso de nuestra región».

LUIS BONETE

Éxito de la iniciativa «CITA con la Ciencia»

LUIS BONETE/ ALMANSA

Desde el Centro Tecnológico del Calzado de Almansa, sus responsables han realizado una valoración muy positiva del desarrollo de las primeras jornadas denominadas «CITA con la Ciencia «, que se desarrollaron los últimos días de noviembre en las instalaciones del CITA de nuestra localidad.

«La primera edición de «CITA con la Ciencia», una actividad que ha contado con el patrocinio de Caja Castilla La Mancha y la colaboración de Cep, Inescop, Iberdrola Energías Renovables de Castilla La Mancha, Server renovables, Sicom y Trade, se piuede considerar un gran éxito», -han señaldo los responsables organizadores de esta iniciativa-.

El objetivo de este evento era el de dar a conocer los últimos avances científico-tecnológicos, fomentar el conocimiento de la ciencia y la tecnología y divulgar los resultados de la investigación científica tecnológica, así como sus aplicaciones en la vida diaria. Durante los dos días de duración, cerca de 300 personas visitaron el Centro Tecnológico y sus exposiciones sobre energías renovables, diseño de personajes de ficción, nuevas tecnologías de la información y comunicación, los materiales avanzados para el calzado, domótica y movilidad, ensayos de confort y proyecciones científicas. La respuesta a este primera «CITA con la ciencia» ha sido todo un éxito puesto que ha contado con el apoyo de empresarios, escolares, mayores y en general de todo el tejido social de la ciudad, lo que para AIDECA es un impulso y un motivo más para abordar y organizar la segunda «CITA con la ciencia».

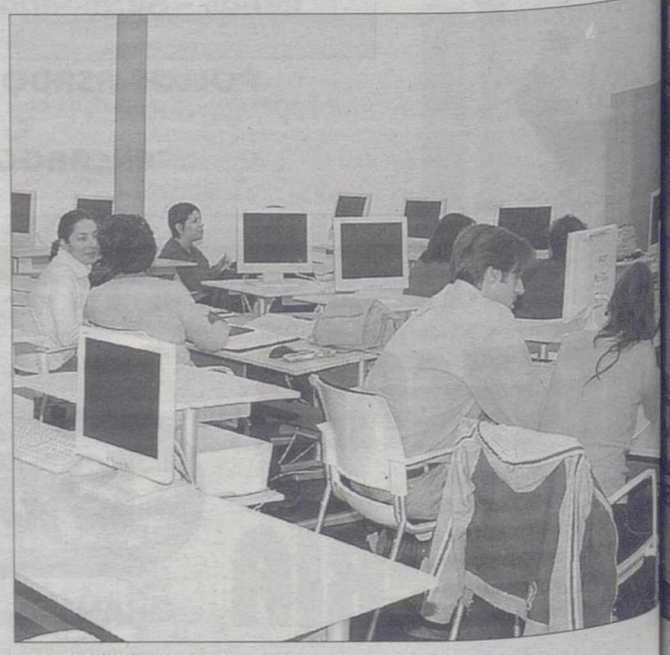

CITA con la ciencia./LUIS BONETE

M.C.D.2022

Importante apuesta inversora en materia de obras públicas para el 2005

La mayoría de las inversiones serán para obras e infraestructuras como la ampliación del polígono industrial, entre otras

El concejal de Economía, Juan Ramón Martínez Valero, presentó el presupuesto del próximo año cifrado en diecisiete millones de euros.

TERESA JIMÉNEZ / VILLARROBLEDO

El concejal de Economía en el Ayuntamiento de Villarrobledo, Juan Ramón Martínez Valero, presentó a los medios de comunicación el presupuesto elaborado por su departamento para el ejercicio 2005.

Martínez Valero comentó que, igual que todos los años, el área de intervención y económica del Ayuntamiento ha realizado reuniones con las distintas áreas municipales coordinando todos los departamentos para que una vez que estuvieran recogidos se procediese a la confección del proyecto de presupuestos para el próximo año.

El responsable político comentó que el presupuesto de este año está bastante consolidado e incorpora en el mismo un nuevo organismo de Cultura, Educación y Juventud «Miguel de Cervantes».

En cuanto a las previsiones de gasto del equipo de gobierno socialista indicó que para el último año estarán en torno al 5% en lo referente a lo que denominan presupuesto ordinario, incluir las inversiones.

Martínez Valero manifestó que el presupuesto ordinario para 2005 está en torno a los diecisiete millones de euros (2.800 millones de pesetas); en cuanto al capítulo de inversiones el responsable político señaló que las inversiones proyectadas para el ejercicio 2004 según las previsiones que el equipo de gobierno realizó en su día, seis millones de euros.

El concejal adelantó en este sentido que en el capítulo de inversiones las inversiones previstas por el equipo de gobierno oscilarán por la misma cantidad, seis millones de euros, referidas en su gran mayoría a obras públicas.

OBRAS PÚBLICAS. El equipo de gobierno socialista en el Ayuntamiento de Villarrobledo ha considerado prioritarias las actuaciones en materias de obras y nuevas infraestructuras para el próximo año con una destacada apuesta inversora.

> El **Presupuesto ordinario** para 2005 estará en torno a los **diecisiete millones** de euros

El presupuesto contempla dentro de las previsiones de ingresos para 2005 la ejecución de un nuevo plan de caminos, planes de obras y servicios para el arreglo de nuevas calles y existentes, alcantarillado y redes de suministro de agua potable y un expediente de actuación y nuevo polígono industrial, una de las propuestas del PSOE en el programa electoral, según el concejal Martínez Valero.

Otro expediente que también está contemplado en el capítulo de inversiones será la ampliación de la Estación Depuradora de Aguas Residuales de Villarrobledo de acuerdo a las exigencias actuales de la población que gestionará la empresa regional Aguas de Castilla- La Mancha.

Por otro lado el Ayuntamiento continuará formando parte y gestionando nuevos programas de la Asociación de Desarrollo Integral Mancha- Júcar -Centro, PRODER II con las consignaciones necesarias para cualquier tipo de proyecto de desarrollo económico, social, turístico y de promoción de la ciudad.

El equipo de gobierno socialista continuará, «en mayor medida que hasta ahora», según señaló el responsable de Economía, con el Plan Cuatrienal de Deportes de la Junta de Comunidades.

El polígono industrial contará con partida económica para su ampliación./T. JIMÉNEZ

Plan General de Ordenación Urbana

Juan Ramón Martínez Valero continuó explicando que las inversiones contemplan la puesta en marcha del Plan General de Ordenación Urbana que afectará a la población y que se desarrollará en el periodo de 2005: «En el presupuesto de 2004 existía una partida de 24.000 euros que contemplaba los trabajos previos. Para el año 2005 deberán contemplar todo el montante económico que supone al Ayuntamiento de Villarrobledo ampliar y poner en marcha el nuevo PGOU» comentó el responsable de este departamento municipal. Por último, en el apartado de inversiones el equipo de gobierno en el Ayuntamiento de Villarrobledo incorporará la adquisición de nuevos autobuses urbanos para los ciudadanos con la compra de vehículos que permitirán ampliar la cobertura del servicio público hasta otros puntos de la localidad, concretamente en las zonas del polígono industrial de Villarrobledo y zona norte donde se está construyendo un nuevo barrio con más de mil viviendas sociales y el futuro hospital comarcal de Villarrobledo. FIRMA

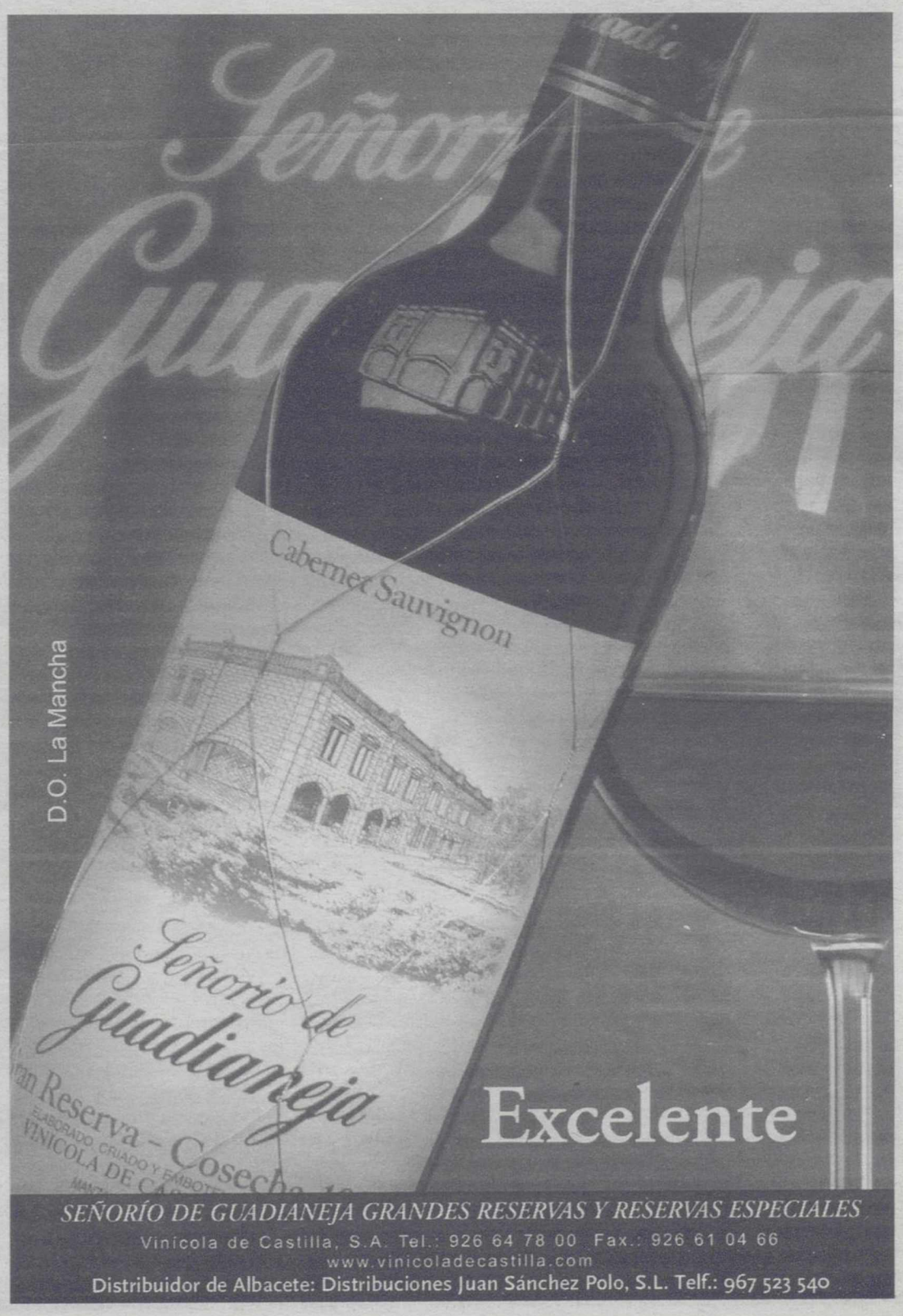

M.C.D.2022

Cartel del IV Festival de Cortometrajes./M. PICÓ

Proyectado el IV Festival de Cortometrajes «Hecho en Castilla-La Mancha 2004»

Casas Ibáñez acogió el pasado día 3 la proyección de varios cortos, una nueva edición del ciclo de cine español

M. PICÓ / CASAS IBÁÑEZ

Bajo el patrocinio de la Junta de Comunidades de Castilla-La Mancha y con la colaboración del Ayuntamiento de la localidad de Casas Ibáñez y la Universidad Popular en colaboración con la Caja Rural de Casas Ibáñez, así como la Asociación Cultural Antonio Machado se proyectó el pasado día 3 de diciembre el IV Festival de Cortometrajes «Hecho en Castilla-La Mancha 2004» que se celebró en el municipio.

Los cortos que pudieron verse fueron «Próxima estación», con guión y dirección de García Hernández, «Las horas», que acuden puntuales a las citas» de Tina Olivares, «El extra» de Pernel, «Al pasar la barca» de Antonio Delgado y, por último, «Mil kilómetros bajo la lluvia» de Pedro Brechner.

Al finalizar la sesión los asistentes votaron al mejor corto, depositando una papeleta.

CICLO DE CINE ESPAÑOL

mismo, el pasado día 4 se inauguró la XX edición del ciclo de cine español con la película «Sobre», que ha sido escrita y dirigida por Achero Mañas y galardonada con el Premio de la Crítica en el Festival Internacional de Cine de San Sebastián, así como el Premio de la Crítica Internacional en el Festival de Toronto y el premio del público en la ciudad de Annecy.

Asimismo están previstos

El IV Festival «Hecho en Castilla-La Mancha 2004» se celebra en Casas Ibáñez

men», de Vicente Aranda, cula de animación «El Cid» a la mejor película de animación «Te doy mis ojos» de Icíar «Planta cuarta» de Antonio cero.

Junto a cada uno de los gometrajes se proyectaron vo uno de los cortos val de Cortometrajes de que el público que oportunidad de verlos pueda conocerlos en ocasión.

Desde la Universidad de la localidad se ha los interesados que lo den ser socios del cine lo cinco euros al año, que pueden informarse tro social.

Por lo que a otros se refiere también la localidad de Casas que destacar, por un concierto de piano de Lázaro (»Candilejas del cine a través del piano cinco, así como la representación teatral «Jim en la isla» que estuvo a cargo de la Teatro Gorakada (el 19), la actuación del humorista Riki López (el concierto de Mastretta de 2005).

III FESTIVAL INTERNACIONAL DE MÚSICA ANTIGUA

Torrejón y Velasco

TEMPORADA 2004/05

Rosenberg Kapelle

República Checa

Precio: 10 Euros
DESCUENTOS:
Menores de 25 años 50% • Menores de 12 años (acompañados de adulto) 75%
Estudiantes UCLM según convenio

Venta anticipada de entradas
902 405 902
e internet www.ccm.es

Taquilla: DÍA DE CONCIERTO 2 horas antes

AUDITORIO MUNICIPAL *de Albacete*
Jueves, 9 de Diciembre • 20,30 h.

¡Viva Carlos IV!
La música en la corte del emperador Carlos IV

Mario Messany (líder artístico),
Flautas, crom horn, cuerno chamois, carrillón, shawn, gurdy-hurdy.
Eva Kanianova,
Viola da braccio, cuerno chamois, órgano portátil, trompa marina.
Pavel Polasek,
Viola da gamba, chalumeau, cuerno chamo.
Zbynka Solcova,
Arpa renacentista, laúd, santur, percusión, regal.
Libor Zidek,
Canto, cornetín, percusión.

MIEMBROS DEL PATRONATO DE LA FUNDACIÓN SOCA

MIEMBROS PROTECTORES
AYUNTAMIENTO DE ALBACETE · La Tribuna de Albacete

MIEMBROS PATROCINADORES
CCM Caja Castilla La Mancha · DIPUTACIÓN DE ALBACETE

MIEMBROS BENEFACTORES
Radio Albacete SER · MEDRANO · El Corte Inglés Albacete · SolVerPrint · ASECÓN

MIEMBROS COLABORADORES
POPULAR · HAZEN · HOTEL SAN ANTONIO · asisa · santiagovico · Gráficas Campillano · Universidad de Castilla-La Mancha · PAÑALON · Clásica · Metberry.es · RITMO

PATROCINA:
Junta de Comunidades de Castilla-La Mancha

ORGANIZA:
Fundación Sociedad de Conciertos de Albacete
Apartado de Correos 642 • 02080 Albacete
http://www.websoca.com • info@websoca.com

M.C.D.2022

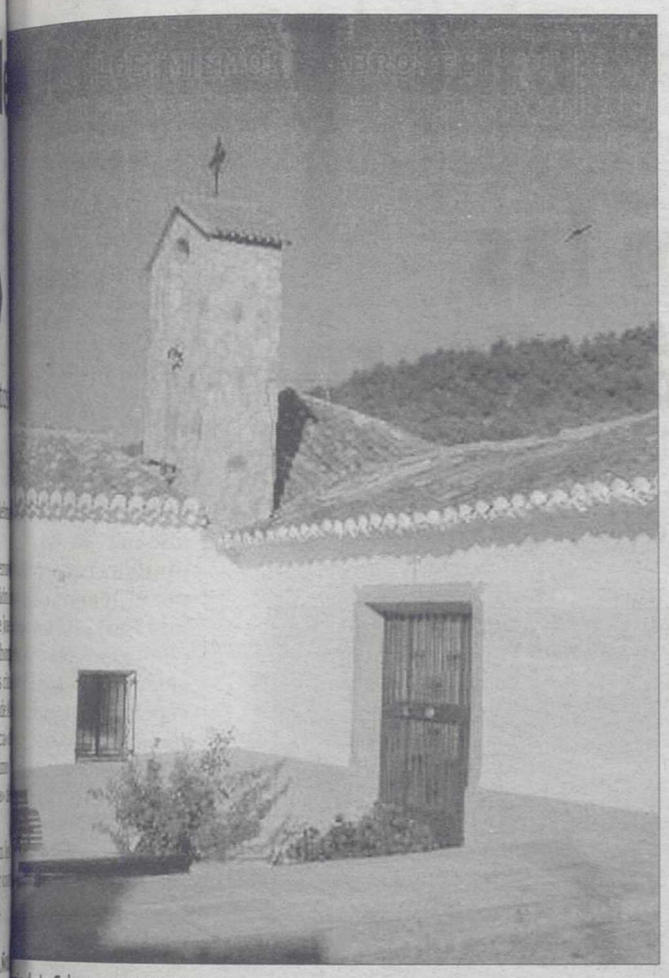

ia de La Solana./J. CONTRERAS

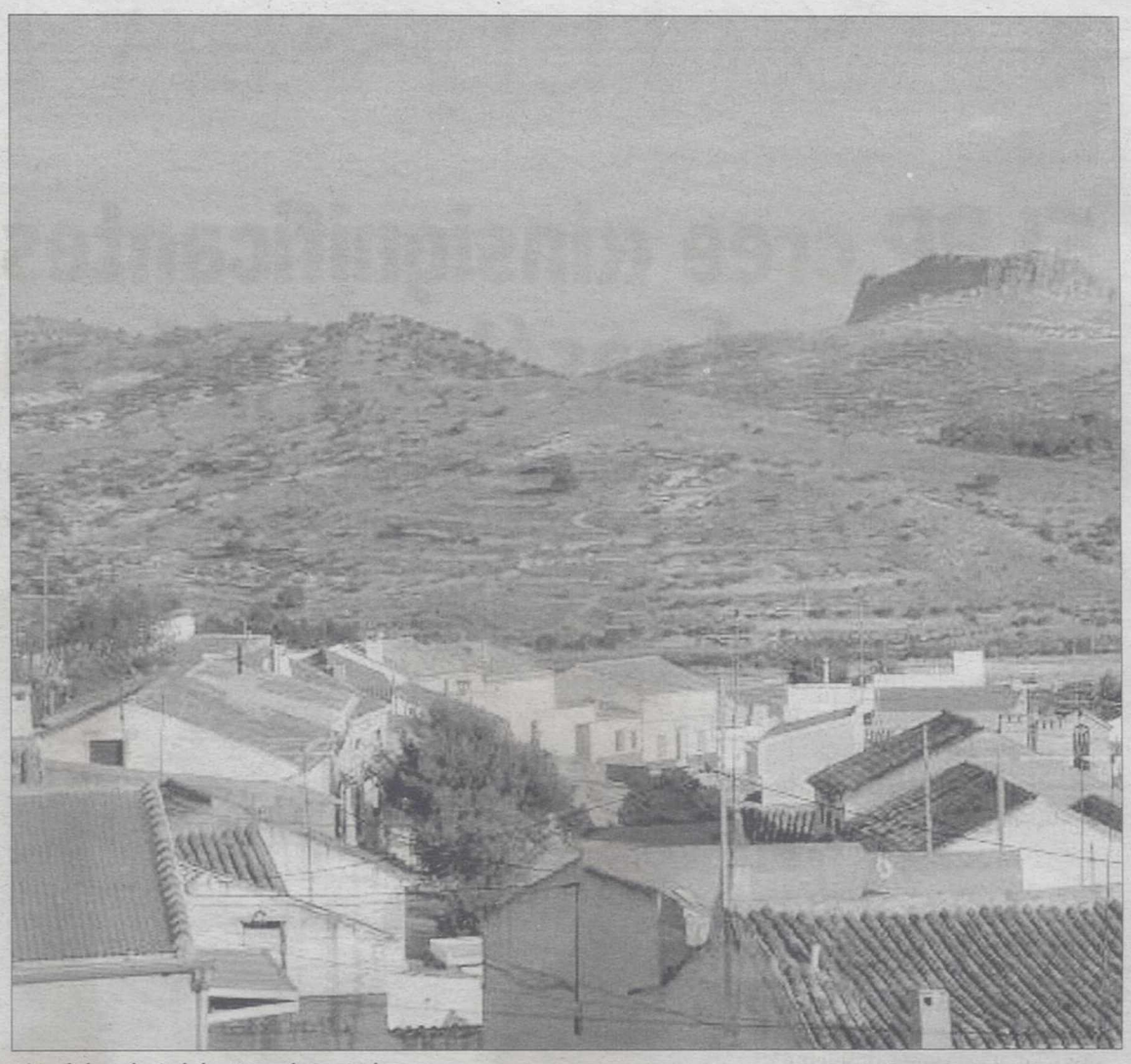

Vista de la pedanía de las Peñas de San Pedro./J.C.

a pedanía de La olana celebra sus iestas patronales e La Inmaculada

y miércoles se llevará a cabo una gustación de gazpacho manchego

pedanía de La Solana ías de San Pedro) ce- a durante estos días Fiestas Patronales en or a la Inmaculada cepción. Fiestas que rolongarán hasta el imo domingo, día 12 iciembre.

NTRERAS/ LA SOLANA

nte el presente puente mu- albaceteños habrán salido de ovincia buscando unos días scanso en la playa (si el tiem- lo impide), a la montaña, a ve, etc...

n la pedanía de La Solana (Pe- e San Pedro), se celebran es- as las fiestas en honor a su na La Inmaculada Concep-

s vecinos de la localidad, los y nietos que residen fuera, y e hemos recalado en estas uilas tierras manchegas, nos remos, para pasar unos días lebraciones y de conviven-

e ha intentado retomar las tra- nes del pueblo, para realizar rograma de fiestas más acor- cómo se divertía antes la gen-

as fiestas comenzaron el pa- sábado, día 4, con ensayos de los juegos populares, un campeonato de fútbol local, con eliminatorias, y «las peñas» pinchando música en la carpa municipal.

El pasado domingo, día 5, tuvo lugar un taller- exposición de trabajos con pleita y otras tradiciones populares, (se pudo llevar a la escuela cualquier objeto que se hiciera antaño en las casas). Por la noche hubo verbena, en la carpa municipal. El pasado lunes, día 6, se celebró el campeonato de fútbol local, final. Después hubo chocolatada, en la carpa municipal.

Ayer martes, día 7, se celebraron juegos populares, demostración participativa de «caliche», «tranco», ranas» y « petanca». Y a las 22:00 horas, verbena, en la carpa municipal.

Hoy miércoles, día 8 de diciembre, se celebrará a las 12:00 horas una misa en honor a la Virgen de la Inmaculada. A las 13:00 horas, pasacalles de la banda municipal. Después a las 14:00, degustación de gazpacho manchego, en la carpa municipal. Posteriormente, a las 16:00 horas, suelta de palomos deportivos. También a esa horas, habrá torneos de juegos de mesa (dominó,truque y chinchón), en el hogar.

Y el próximo domingo, día 12 de diciembre, tendrán lugar, a las 19:00 horas, la noche de luminarias en honor a Santa Lucía.

Feliz cumpleaños. El pasado domingo 28 de noviembre se le rindió homenaje a María Concepción Olivas Gómez, vecina de La Solana (Peñas de San Pedro), por llegar a 100 años. Los vecinos le han querido realizar un reconocimiento en la semana de las fiestas patronales. Se le entregó una placa de recuerdo y esperamos que nos acompañe muchos años más.. / FOTO: JOAQUÍN CONTRERAS

M.C.D.2022

▶POLÍTICA

El PP cree «insignificantes» las ayudas al gasóleo y pide más dinero

La secretaria regional del partido asegura que los 170 millones de euros arbitrados por el Gobierno central socialista no servirán para paliar la pérdida de renta de los agricultores

• María Ángeles García considera que se han de poner sobre la mesa no 170 millones, sino más de 300 e incluso 400 para compensar esa pérdida de renta en toda España.

La secretaria general del PP en CLM, María Ángeles García, pide medidas de compensación para los agricultores. / V. BALLESTEROS

MARTA CANSECO / TOLEDO

El Partido Popular de la región manifestó ayer su preocupación por el encarecimiento del precio del gasóleo agrícola y lamentó la «ineficacia» del Partido Socialista para solucionar este grave problema.

Su secretaria general, María Ángeles García, recordó que desde julio de 2003 hasta octubre de 2004 el precio del litro del gasóleo ha subido considerablemente en toda España en un porcentaje del 35 o 40 por ciento, con lo que el aumento ha pasado de 60 pesetas a incluso 91 el pasado octubre.

«Estamos en la peor crisis que se haya podido producir en el sector energético agrario, mucho peor que en 2000», aseguró y subrayó que esta subida trae consecuencias en cadena, porque cuando aumenta el precio del gasoil también lo hacen los precios de los plásticos, de los fertilizantes o de las infraestructuras de riego.

MEDIDAS DEL MAPA. Para paliar los más de 300 millones de euros en pérdidas, García lamentó que el Ministerio de Agricultura sólo haya arbitrado 170 millones de euros, que consideró «insignificantes e insuficientes». Recordó que en la crisis de 2000, cuando los precios del gasóleo a lo más que subieron fue a 83 pesetas, el Gobierno del PP empleó medidas que sí sirvieron para paliar esa pérdida de renta de los agricultores, ya que sólo una de ellas ponía sobre la mesa 210 millones de euros a través de 'préstamos blandos', una cifra que ya superaba los 170 millones que destina en total el PSOE.

Según García, el hoy secretario general del Ministerio de Agricultura, Fernando Moraleda, como máximo responsable de UPA firmó entonces esa medida, que actualmente en cambio no han suscrito todas las organizaciones agrarias. Sólo se han mostrado de acuerdo con las medidas del PSOE la UPA, «tal vez por cariño a Moraleda», y las confederaciones de cooperativas «por los intereses que representan», pero al PP «no le encaja» que Coag y Asaja no hayan plasmado su rúbrica, a no ser que crean que el dinero destinado es «insignificante». Para este partido, no se han de poner sobre la mesa 170 millones, sino alrededor de 400.

El partido condena el atentado de Ciudad Real y recuerda que ETA no tiene futuro

M.C./ P.M. / TOLEDO/ CIUDAD REAL

Al final de su intervención acompañó ayer a María Ángeles García el presidente regional del PP en Castilla-La Mancha, José Manuel Molina, quien leyó un comunicado de condena del atentado de anteayer de ETA en Ciudad Real.

En palabras de Molina, el Partido Popular de Castilla-La Mancha «condena rotundamente» los últimos atentados de la banda terrorista ETA, que han sembrado de bombas prácticamente la totalidad del territorio español, incluida nuestra región, con el explosivo colocado en un establecimiento público en Ciudad Real.

A juicio del PP castellano-manchego, los etarras y su entorno «no quieren que los españoles convivamos en paz y lo vienen demostrando de forma sangrienta a lo largo de las últimas décadas». El partido recuerda que «los castellano-manchegos hemos condenado, condenamos y condenaremos siempre a los que matan y ponen bombas y a todos los que les apoyan, y les decimos que no van a tener futuro en nuestro país; un país que ha apostado por la convivencia democrática y pacífica en el marco de la Constitución que anteayer cumplió su vigésimo sexto aniversario».

Molina concluyó la lectura del comunicado manifestando su rechazo a los que se muestran partidarios de negociar con los terroristas. «Con los etarras y con cualquiera que use el lenguaje de las armas para amedrentar, desestabilizar y chantajear a los ciudadanos no cabe otra respuesta que la persecución policial y la aplicación de las leyes penales que les correspondan».

ARTEFACTO EN CIUDAD REAL. Los pistoleros de ETA volvieron a la carga en un día clave: el aniversario de la Constitución Española, sembrando el terror a lo largo de una línea fina y delgada, de norte a sur y de oeste a este (Santillana del Mar, León, Valladolid, Ávila, Ciudad Real, Alicante y Málaga).

Siete ciudades españolas, en una de ellas (León) de donde es originario el presidente del Gobierno y en otra (Ciudad Real) donde nació el presidente del Congreso.

En el día de la Constitución, en la Plaza de España de Ciudad Real, donde se encuentran el Rectorado de la Universidad, la Subdelegación del Gobierno y un buen número de viviendas, a escasos metros de la Comandancia de la Guardia Civil, ETA hizo estallar un artefacto que destruyó prácticamente el bar 'El Peral' y causó heridas al dueño del establecimiento y a dos policías.

Era la una y media de la tarde, tal como había anunciado la banda terrorista a través del diario Gara, cuando se escuchó una gran explosión sorprendiendo dentro del bar al dueño y a dos policías que sufrieron heridas de poca consideración al desplomarse el techo, estallar cristales y saltar por los aires el mobiliario y algunos electrodomésticos. Sólo hubo cinco minutos para desalojar el bar.

▶ TOLEDO

Zapatero pre hoy los actos honor a la p de la Acade Infantería

LA TRIBUNA / TOLED

El presidente del G José Luis Rodríguez presidirá hoy, acom por el ministro de José Bono, los actos conmemorativos d vidad de la Inmacul cepción, Patrona d ría, que tendrán l Academia de Infa Toledo.

A su llegada a l mia, el presidente d no será recibido po dente de CLM, José rreda, y por el mi Defensa, José Bono los actos, el preside acompañado, adem delegada del Gobie ría del Carmen Va por el alcalde de To Manuel Molina, por Estado Mayor de la general del Ejérc Sanz, y por otras au civiles y militares.

Tras los Honores nanza y la Revista a formadas en el Pa mas de la Academia ro presidirá un acto sición de condeco Posteriormente, se llará, en el Patio de la Academia, el Ac menaje a los que di da por España. Los celebración de la P Infantería conclui desfile de las fuerza pantes.

El presidente d no se desplazará de Biblioteca para fir Libro de Honor y se rá más tarde al com Academia, donde una copa de vino e continuación, el m Defensa acompañ sidente del Gobier breve visita a las obr tán llevándose a ca cázar de Toledo p al Museo del Ejérc mo, visitarán la Bib CLM, situada en planta del Alcázar concluirá con un en este mismo rec

Esta es la tercer cial del presiden Rodríguez Zapate des militares tras l das a la Brigada de Mecanizada «Ex XI» en Botoa (Ba ocasión de la diso finalización de m Brigada «Plus Ul de abril, y la reu Junta de Jefes de E yor celebrada a portaaviones «Prin turias» el pasado viembre.

M.C.D.2022

DICIÓN

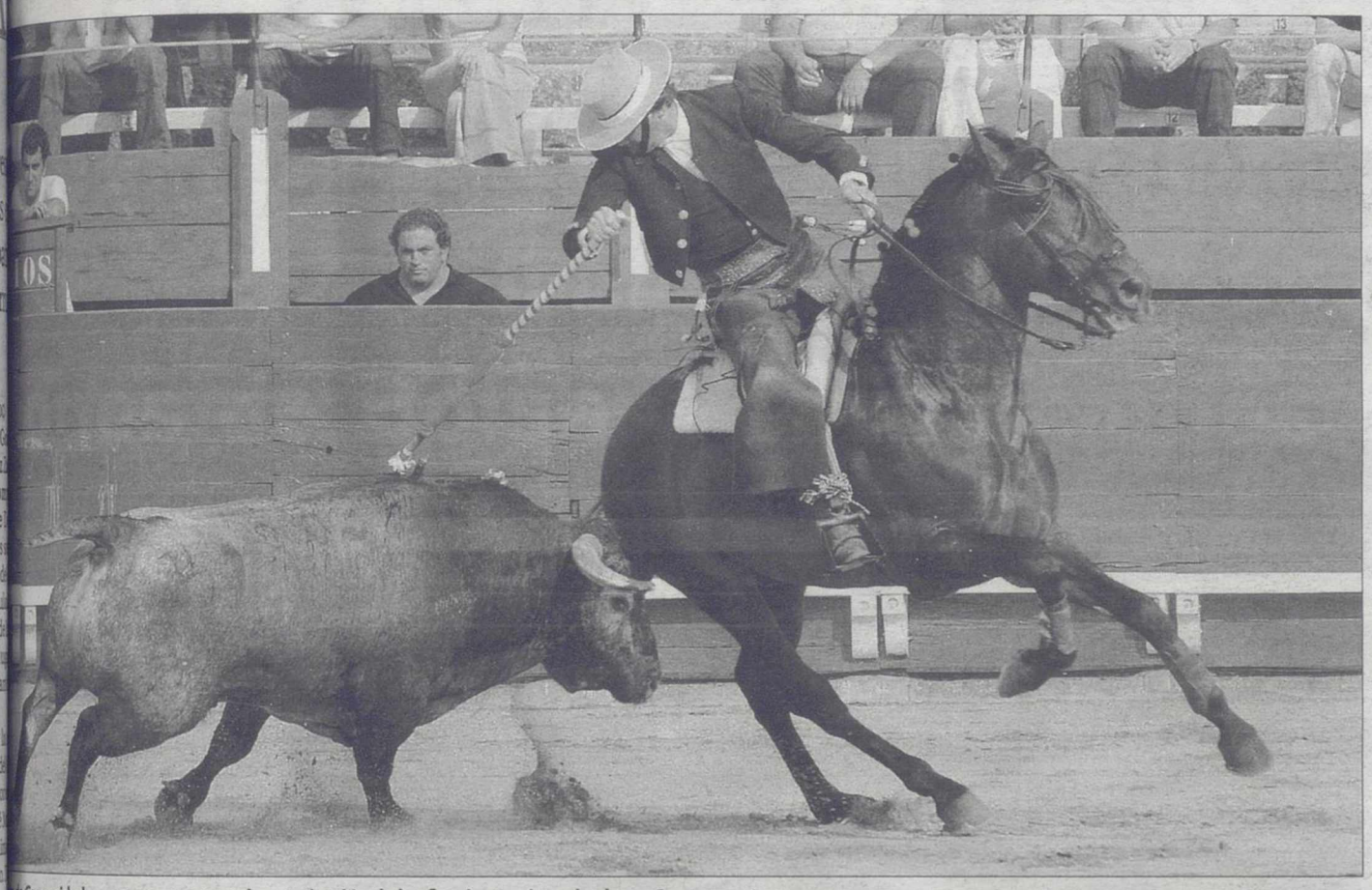

de Comunidades es competente en la autorización de los festejos taurinos desde 1996. / DAVID PÉREZ

a Junta ha autorizado este año 387 espectáculos taurinos

otal de los festejos, Guadalajara fue la provincia que más actos celebró contabilizándose otal de 790, seguida por Toledo con 648, Albacete 388, Cuenca 352 y Ciudad Real con 209

uelta de reses y los tros fueron los espec- s que acapararon teles (1.541), mien- e las corridas de to- s novilladas se cele- en 846 ocasiones.

UNA / TOLEDO

nicipios de CLM han cele- o largo del presente año total de 2.387 espectácu- nos, de los que 1.541 fue- ectáculos taurinos popu- uelta de reses, encierros o tos) y 846 de ellos corridas de toros, novilladas, festivales o becerradas, según los datosde la Dirección General de Administración Local de la Consejería de Administraciones Públicas.

Guadalajara es la provincia donde más festejos se han celebrado, con 790; 605 de los cuales fueron populares; seguida por Toledo con 648 (363 populares) y Albacete con 388, de los que 262 fueron también populares. Ciudad Real con 209 espectáculos (84 de ellos populares) y Cuenca con 352 (227 populares) han sido las provincias de CLM donde menos festejos taurinos han tenido lugar.

Respecto a los Espectáculos Taurinos Autorizados, el apartado de Suelta de Reses ha sido el más numeroso, con 808 celebraciones, 241 de ellas en Guadalajara y 182 en Cuenca. También destacan los Encierros de Reses por Vías Urbanas (508), en los que de nuevo Guadalajara es la provincia con más festejos, 273, seguida por Toledo con 146.

En el apartado de Encierros de Reses por el Campo, de los que se produjeron 123 en 2004, Guadalajara vuelve a ser la provincia con mayor número de ellos, 74, seguida por Albacete con 47. Finalmente, se celebraron 102 Concursos, siendo Toledo la provincia donde más se disputaron con 59.

Dentro de las autorizaciones al resto de Espectáculos Autorizados, fueron las novilladas las que más se celebraron en 2004, con 365 festejos. De ellos 181 fueron sin picadores, 111 con picadores y 73 de rejones. En este apartado, Toledo es la provincia que más novilladas celebró con 120.

Respecto a las corridas de toros fueron 130 las celebradas en toda la región, a las que se suman 28 de rejones. De nuevo Toledo es la provincia con mayor número de estos espectáculos, 46, seguida por Ciudad Real (41), Albacete (32), Guadalajara (21) y Cuenca, con 18.

Finalmente, en CLM se celebraron 82 Festivales (63 sin picadores y 19 con ellos), 78 Festejos Mixtos, 135 Becerradas y 28 Espectáculos Cómicos.

La Junta es competente en la autorización de los espectáculos taurinos, de las escuelas taurinas y el ejercicio de las demás facultades previstas en el Reglamento de Espectáculos Taurinos, aprobado en 1996. También es competencia de la Comunidad la sanción de las infracciones en materia de espectáculos taurinos, siendo ejercida por los delegados provinciales de la Junta o por la consejera de Administraciones Públicas.

POR PROVINCIAS

Albacete. La provincia de Albacete celebró un total de 388 espectáculos taurinos. 32 de ellos fueron corridas de toros y 262 se dedicaron a espectáculos conocidos como populares (suelta de reses, encierros o concursos).

Ciudad Real. Ciudad Real fue la provincia que menos espectáculos taurinos organizó. En total, 209 actos, de los que fueron populares 84 y corridas de toros 41.

Cuenca. En total, 352 festejos fueron los espectáculos que celebraron los pueblos de la provincia de Cuenca durante este año. De ellos, 227 fueron populares y 18 ocuparon las plazas conquenses con corridas de toros.

Guadalajara. La provincia alcarreña se situó con sus 790 festejos taurinos la primera en la región en lo que ha celebraciones de este tipo se refiere durante 2003. De ellos, 605 fueron populares y 21 se dedicaron a corridas de toros.

Toledo. El número de corridas de toros (46) hacen a la provincia ponerse a la cabeza de la región en este tipo de eventos . Además, en sus pueblos se celebraron 363 festejos populares y en total disfrutaron de 648 espectáculos taurinos.

udad Real ofrece su apoyo al ueño del bar de la explosión

UÑOZ / CIUDAD REAL

amiento de Ciudad Real y elegación del Gobierno on ayer su apoyo a Pedro n, dueño del bar 'El Peral', ayer a las 13,30 horas explo- una de las siete pequeñas que ETA había colocado ciudades españolas, lo que el destrozo total del local. alde de la capital, Fran- Ortega, acompañado de avoces del PP, Gabriel Mi- ayor, y del PSOE, Ángel mantenía una entrevista s 15 minutos a las puertas blecimiento con Pedro y con su esposa, Almudena. Deshechos. Pedro Chillarón y su mujer no pudieron pegar ojo en toda la noche. Una y otra vez las imágenes se repiten, cierran los ojos y ahí están de nuevo.

Las preguntas sin respuesta también se suceden. No dejan de preguntarse por qué, que pretende los terroristas con actos como el perpetrado el día de la Constitución en Ciudad Real, en su bar. «Por qué, por qué ..., y encima tenemos que agradecer que nos llamaran», dice esta joven pareja padres de dos hijos de 15 y cinco años, que hace poco más de un mes realizaron una gran inversión en la última reforma en la cafetería que ETA se ha encargado de destruir. Una ruina, «y tanto, pero lo principal, lo más importante, es que no le ha pasado nada a nadie.

«Gracias a Dios que no ha pasado nada a nadie, es la primera cosa que se viene a la cabeza», manifestó Chillarón en declaraciones a *La Tribuna*. Destrozado, roto, cuando aún no habían pasado 24 horas de que ETA hiciera estallar un paquete bomba en su cafetería, aseveró a este diario: «Si llega a pasarle algo algún cliente yo no vuelvo a abrir el bar, lo juro por mi hija».

Talavera renueva por tercer año consecutivo la 'Bandera Verde'

LOLA MORÁN / TALAVERA

La Federación de Usuarios-Consumidores Independientes (FUCI) ha renovado por tercer año consecutivo a Talavera de la Reina (Toledo) el premio 'Bandera Verde-Ciudad Sostenible', premio que le fue otorgado por primera vez en 2001, cuando se inició la convocatoria del concurso.

Este premio significa «un reconocimiento», según afirma el concejal de Medio Ambiente del Ayuntamiento de Talavera, Lorenzo Castellote, quien manifiesta que no solamente consiste en que la Concejalía afirme que está haciendo bien su labor, sino que este reconocimiento proviene de un Tribunal que evalúa las actuaciones medioambientales llevadas a cabo en la ciudad. «Era un reto el que desde fuera nos evaluaran sobre los más de 200 municipios que se vienen presentando, de los que sólo 10 son los galardonados como las ciudades con mayor compromiso medioambiental», explicó el concejal Castellote.

M.C.D.2022

MARTA ROBLES • *Periodista y escritora*

Tras iniciar su andadura profesional en 1987 en la revista Tiempo, Marta Robles ha trabajado en radio y televisión. Hace tan sólo unos meses dejó de amenizar las tardes a sus radioyentes en Onda Cero y pasó a encargarse de la sobremesa televisiva en el canal autonómico Telemadrid donde dirige y presenta 'Gran Vía de Madrid'; un 'magazine' que apuesta por un formato distinto lo hecho hasta ahora en televisión. Como escritora, ha publicado los libros «El mundo en mis manos», «La Dama del PSOE», «Los elegidos de la fortuna» y «Las once caras de María Lisbo

«Me preocupa que el Gobierno regule los contenidos televisivos»

S.R.NOMBELA / TOLEDO

La noticia que más le gustaría dar, que el cáncer es por fin una enfermedad que tiene cura, está todavía por llegar aunque espera que sea pronto. Marta Robles ha comenzado una nueva andadura profesional en Telemadrid presentando y dirigiendo un programa por la tarde. A la vez, está preparando un nuevo libro aunque no sabe si podrá entregarlo a la editorial el próximo mes de mayo.

¿Cómo ha cambiado el papel de la mujer en el mundo de la información desde que usted comenzó a trabajar hasta ahora?

La verdad es que desde que yo comencé a trabajar hasta ahora no ha habido un cambio sustancial. Creo que el cambio se había producido antes. En la actualidad lo que sí ha cambiado es que ahora hay mujeres con cargos, es decir, antes había muchas mujeres en la redacción pero no había directoras de informativos ni tampoco dirigiendo programas, y esto, en el mundo de hoy, por suerte cada vez se da más.

Sin embargo, usted comenzó a dirigir su propio programa muy pronto... En ese sentido ¿Se considera una mujer 'rompe-moldes'?

Creo que sí soy un poco 'rompe-moldes' porque, es lo que dices, llegué a la dirección muy pronto en el tiempo. Hace ya 15 años en Telemadrid presentaba y dirigía mi propio programa. Sin embargo he de decir que había pasado todo un proceso de formación en distintos medios de comunicación como la revista Tiempo o en un canal en Londres, pionero en los comienzos de la televisión privada. Además ya había presentado, sólo presentado, otros dos programas en el canal autonómico madrileño.

¿Cree que estamos ante una televisión sexista?

Bueno, no creo que la televisión ahora sea especialmente sexista. Creo que lo que estamos es ante una televisión basura. A mi lo que verdaderamente me preocupa no es como se ofrece la imagen de la mujer en televisión, sino que lo que me preocupa es como se ofrece la imagen de las personas. La imagen que estamos viendo de la gente que sale en televisión son pobres personas a las que por dos pesetas que se les paga son capaces de destruir a su ser más querido; y esa gente son hombres, mujeres y casi niños que acaban de adquirir la mayoría de edad.

Habla de telebasura pero ¿considera que el término basura sólo puede adosarse al género televisivo?

Bueno lo de basura vale para todo en la vida porque hay mucha basura en la vida en todas las circunstancias, pero creo que donde más visible se hace es en la televisión. También pienso que existe en otros medios. Hay basura en prensa y hay basura en radio, aunque aquí hay mucho menos.

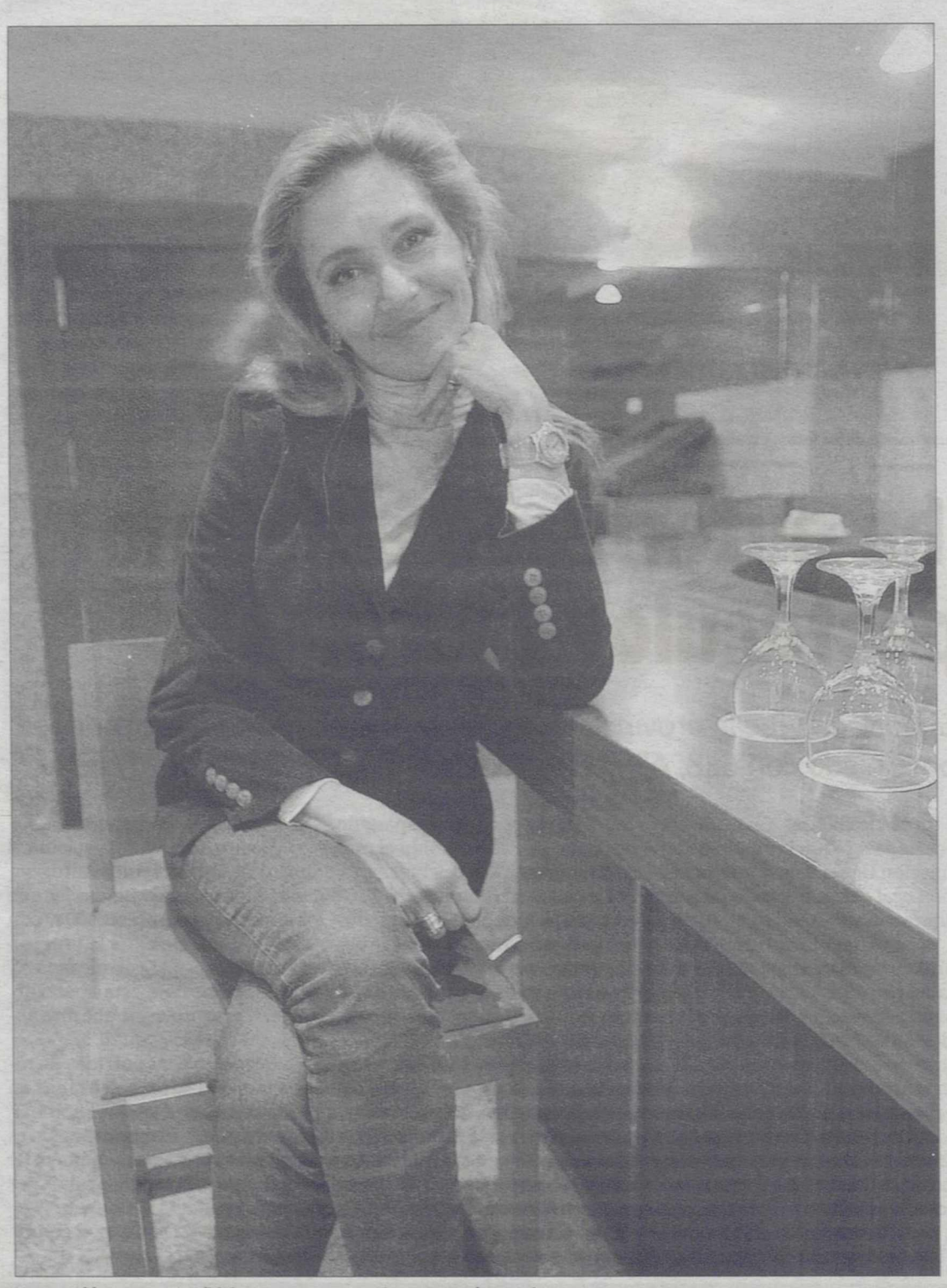

Marta Robles comenzó a dirigir y presentar su propio programa hace quince años. / VÍCTOR BALLESTEROS

No creo que en la actualidad la televisión sea sexista, lo que creo es que estamos ante una televisión basura

En este sentido, ¿qué opinión le merece la intención del Gobierno central de regular los contenidos que se emitan en la franja horaria en la que los niños pueden ver la televisión?

Pues no estoy muy segura porque no sé muy bien si es el Gobierno quien tiene que regular. Creo que esta cuestión la deberían abordar los propios profesionales, es decir, que fuéramos los propios profesionales de la televisión los que decidiéramos que bajo ningún concepto queremos hacer basura, nos negáramos a ello y a partir de ahí se hiciera la regulación. A mí el hecho de que sea el Gobierno el que ponga las travas que hay que poner para que se consiga que en horarios determinados no se haga determinado tipo de televisión me preocupa porque no sé si al final se hará como se debe.

Entonces... ¿Lo que usted defiende es la autorregulación?

Sí, creo que sería lo más apropiado, que los propios profesionales se autorregularan y dijeran esto sí y esto no.

Pero eso de coincidir todos los profesionales en hacer lo mismo es un poco utópico, ¿No?

Probablemente sea un poco utópico pero creo que es fundamental que lo hagamos. Si es utópico es porque dentro de nosotros hay mucha manzana podrida, pero no por nada más.

Su programa en Telemadrid cumplió el día 19 de noviembre el número cien. En la actualidad ¿Cómo se hace un programa en el que los 'asuntos del corazón' no protagonicen la escaleta para no morir en el intento?

Hay que entender una cos sica, dentro del periodismo ha bido dos pilares fundamen que han sido la crónica rosa crónica negra, es decir, la cró social y la crónica de sucesos que ha sucedido es que tam un caso como en el otro se ha sado. Hace unos años la telev se llenó de crónica negra unos límites insoportables los últimos años ha pasado lo mo con la crónica rosa que ha do desvirtuada. En mi progra Gran Vía de Madrid lo que ha

Si no somos capaces de ponernos de acuerdo para autorregularnos, es que hay mucha manzana podrida

mos es tratar estos temas con cho cuidado y con mucha pac cia y, cuando bajamos en aud cia, nos crecemos y busca contenidos nuevos para acap la atención de los televidentes están esperando a tener otra ternativa.

De todas formas parece posible hacer ya un program sobremesa o de la mañana en paña sin que tenga una sec dedicada a la crónica de so dad...

Bueno es que en un 'mag ne' la crónica de sociedad que tener cabida porque lo q un sin sentido es que no la t En esta vida lo que hay que es sumar y no restar. No se p decir: 'a partir de ahora ya no cemos crónica de sociedad Lo que pasa es que hay que la como se debe, es decir, una noticia de ambiente y dagar por ejemplo en la cri ción sexual del marido de Montiel.

El Tribunal de Derechos manos de Estrasburgo ha d razón a Carolina de Mónaco dictado sentencia contra periodistas por fotografiarla calle. En su opinión, ¿Qué lo privado de lo público?

Creo que es un debate d simo de resolver y que hay mitirse a la ley. Se han com enormes abusos a la intimid las personas pero en este concreto de Carolina de M no estoy en absoluto de ac porque es una persona públ como princesa tiene priv tiene que tener obligaciones de sus obligaciones es estar posición pública 24 horas Otra cosa sería si la hubiera cho fotos en un sitio privado

M.C.D.2022

LAS MIGAS

En ese peregrinar por tanto diario de cualquier sitio, internet, he encontrado algo singular que me llama la atención

CAZA

Niebla y lluvia presentes en la provincia cuando la temporada de caza alcanza su ecuador

VETERINARIA

Hasta hace bien poco, una de las muertes habituales en el mundo rural venía determinada por la triquinosis

La caza de zorros en madriguera cobra protagonismo

LAS MIGAS

El equipo canino

ALFONSO JORQUERA

En ese peregrinar por tanto diario de cualquier sitio, internet, gabinetes de prensa y otros de parecida naturaleza, he encontrado algo singular que me llama la atención -por original- y que traigo hasta aquí por si resulta de utilidad. Resulta que la consejera de Medio Ambiente de la Junta de Andalucía, Fuensanta Coves, presentó en Jerez de la Frontera (Cádiz) un equipo canino, compuesto por ocho perros, especializado en la vigilancia y detección de cebos envenenados colocados en el medio natural de Andalucía.

Coves presenció una demostración en el marco de la VII Feria Internacional Canina que se celebra en la localidad jerezana y anunció que la mitad de estos ejemplares están ya a disposición de las necesidades de la Consejería, incorporándose el resto del equipo en el transcurso de un mes. Esta iniciativa se une a las medidas que conforman el plan de acción global de la Consejería de Medio Ambiente de lucha contra el veneno, dentro de la estrategia para la erradicación del uso ilegal de cebos envenenados en Andalucía y en el marco del programa andaluz para el control de venenos y otras amenazas para la fauna silvestre.

Dicha estrategia cuenta con una dotación de 600.000 euros hasta 2006 y está integrada por un conjunto de 61 medidas concretas. El equipo canino está integrado por tres razas diferentes, cuatro ejemplares de perro de agua español, tres de pastor alemán y un perro labrador. Esta unidad canina aumentará la eficacia de rastreo en las zonas donde haya indicios o antecedentes de veneno, logrando un importante efecto disuasorio y el aumento del número de hallazgos dado que con anterioridad la vigilancia únicamente utilizaba la inspección ocular. Asimismo, puede constituir un relevante argumento para imputar al menos responsabilidad in vigilando al titular del aprovechamiento cinegético.

Para la validez legal del levantamiento de cebos envenenados, éste debe hacerse siempre en presencia de agentes de medio ambiente, guardia civil o policía autonómica, quienes procederán conforme al protocolo establecido. En agosto se inició el proceso de formación de estos animales con los compuestos más usados en esta práctica ilegal, como son carbofuranos, metomilo y aldicarb. Hasta la fecha han realizado un total de 155 búsquedas en campo en 47 actuaciones diferentes. Además está prevista la educación de los perros en detección de dimetoato, un producto menos generalizado pero también importante para fabricar cebos envenenados en algunas comarcas andaluzas.

La consejera Fuensanta Coves subrayó, en su visita a la feria canina, la necesidad de que los dueños de perros en general tengan una mayor sensibilidad contra los cebos envenenados, debido a que es alto el porcentaje de muertes por dicha causa de este animal de compañía. El 95% de los casos de envenenamientos conocidos en Andalucía y detectados en el Centro de Análisis y Diagnósticos durante 2003 (un total de 156 casos) se produjo con sustancias de las familias de los carbamatos y/o organofosforados.

En 82 de estos casos ha sido posible determinar el compuesto concreto, comprobándose la presencia en la mayoría de ellos de los tres productos fitosanitarios citados, carbofuranos, metomilo y aldicard. En este mismo sentido y en el diario de Mallorca, encuentro lo este titular, juicio por colocar 100 cebos envenenados, que continua diciendo que el Ministerio fiscal pide penas que suman siete años de prisión para dos hombres que están acusados de varios delitos ecológicos. Según la acusación, los dos son responsables de la colocación de cien cebos envenenados y uno de ellos también lo es de la creación de un vertedero incontrolado en un Área Natural de Especial Interés (ANEI) de Santa Eugenia.

> La **unidad canina** aumentará la eficacia de rastreo en las zonas donde haya indicios de **veneno**

Los hechos de remontan a los meses de enero y febrero de 2002, cuando agentes del servicio de la naturaleza de la Guardia Civil (Seprona), encontraron una cabra muerta por envenenamiento. Tras practicar las correspondientes investigaciones descubrieron que en una finca de Santa Eugenia se habían colocado 24 trozos de pescado y 76 higos impregnados de un veneno considerado como muy tóxico. Tras practicar los correspondientes análisis se supo que el compuesto químico que contenían estos cebos era suficiente para causar la muerte a los animales predadores que pudieran ingerirlos.

Posteriormente, los agentes encargados de la investigación se entrevistaron con el propietario de la finca conocida como s´Atalaia de Son Coll, en la que fueron halladas las trampas mortales, así como con el encargado de cuidar los animales de la granja, en la que también había un coto de caza.

El dueño de la finca fue identificado como Bartolomé A, N., de 46 años y que también posee una empresa de construcción. El segundo acusado, el encargado del cuidado de los animales, es Antonio C. D., de 55 años. Según el escrito presentado por la fiscalía, el dueño del coto había encargado a Antonio que cuidara de los animales y, tras ponerse de acuerdo, presuntamente colocó la comida envenenada para matar a las rapaces y al resto de predadores que pudieran perjudicar la caza en el coto.

Por este supuesto delito, el fiscal soli ta un año de prisión para cada uno de acusados. Mientras estaban practica esta investigación, los agentes del Sepr descubrieron un vertedero de escomb ilegal que Bartolomé supuestamente u zaba para abandonar los residuos que g sionaba su empresa de construcción. S gún la fiscalía, este vertedero está situ en una área conocida como los Barra de Son Gual y Xorrigó que está proteg por la Ley de Espacios Naturales.

En el escrito presentado al juez, la a sación explica que en el lugar «se hab realizado múltiples vertidos sin ningu po de selección» y que entre los objetos encontraban visibles exteriormente s vehículos viejos, contenedores, plás botes de pintura y escombros que fue arrojados entre los años 2000 y 2001. peritos calcularon que la regeneración terreno costará 730.000 euros y la reg ción de la masa forestal otros 10.000. este delito el fiscal pide una pena de c años de cárcel para el dueño de la fin que abone una fianza de 800.000 euros permita garantizar la recuperación d zona. El juicio se celebrará mañana d en la Audiencia Provincial de Palma.

M.C.D.2022

Buen año de perdiz, especialmente en la zona del llano

Niebla y lluvia, presentes en la provincia cuando la temporada de caza alcanza su ecuador

Soleado día de caza./LA TRIBUNA

ALFONSO JORQUERA / ALBACETE

Cuando llevamos medio periodo hábil de la temporada de caza 200.4-2.005, las inclemencias del tiempo establece un antes y un después en la misma.

Mientras que comenzaba con calores impropios de la temporada, ahora encuentra su razón de ser con lluvias, muy beneficiosas para esta actividad en este tiempo y nieblas, que en el peor de los casos, retrasan el comienzo de las jornadas cinegéticas, pues durante las últimas semanas, fue la niebla persistente la que impidió cazar en la mayor parte de la provincia desde primera hora, teniendo que esperar a que levantara.

Lo cierto es que los días de caza, que se han ido reduciendo en el calendario, se ven menguados también por estas incidencias que, unas veces impiden cazar como en el caso de la niebla y otras crean serias dificultades, como bien puede ser por la lluvia.

RESULTADOS. Lo que sucede en las zonas del llano se incrementa en las sierras, donde además y si las previsiones del tiempo son ciertas, la nieve hará acto de presencia en los próximos días. En cuanto a los resultados que está deparando la temporada son bastante dispares.

Parece que nos encontramos en un buen año de perdiz, especialmente en la zona del llano, Manchuela, Hellín y sierras de Alcaraz y del Segura.

La liebre, aún sin definir por comarcas, no parece que abunde como en otros años, donde parecían animal de ganadería. En cualquier caso, nos debemos felicitar, pues a diferencia de otras comunidades autónomas, la baja densidad de liebre en Albacete no hace pensar en la existencia de epizootias.

En otros lugares, vuelve a los campos el fantasma de la tularemia. En otras zonas, sin embargo, las liebres abatidas corresponden a una temporada regular.

JABALÍ. En cuanto al jabalí, especie a la que se dedican cada vez más cazadores, captando un alto porcentaje de aficionados, está apareciendo con bastante frecuencia en los panizos a medio cosechar. Cuando estos terminen, se instalarán en el monte, lo que hace indicar que los resultados de las batidas serán más atractivos.

Accidentes

Otra cuestión de sumo interés y de la que hemos dado cumplida cuenta en estas páginas, son los accidentes de tráfico ocasionados por especies cinegéticas.

Estos accidentes comienzan a ser frecuentes y hacen que se estén considerando en serio medidas que los eviten o, como mínimo, los reduzcan. En la sierra, como decíamos antes y sin embargo, no está siendo una temporada demasiado buena para la caza mayor.

Ocurre también que las mejores jornadas no han llegado todavía al estar las reses de aquí para allá, ni tampoco las mejores monterías, en zona de carrasca y no de pino, que se reservan para un poco más adelante.

Resultados de una jornada de cacería./LA TRIBUNA

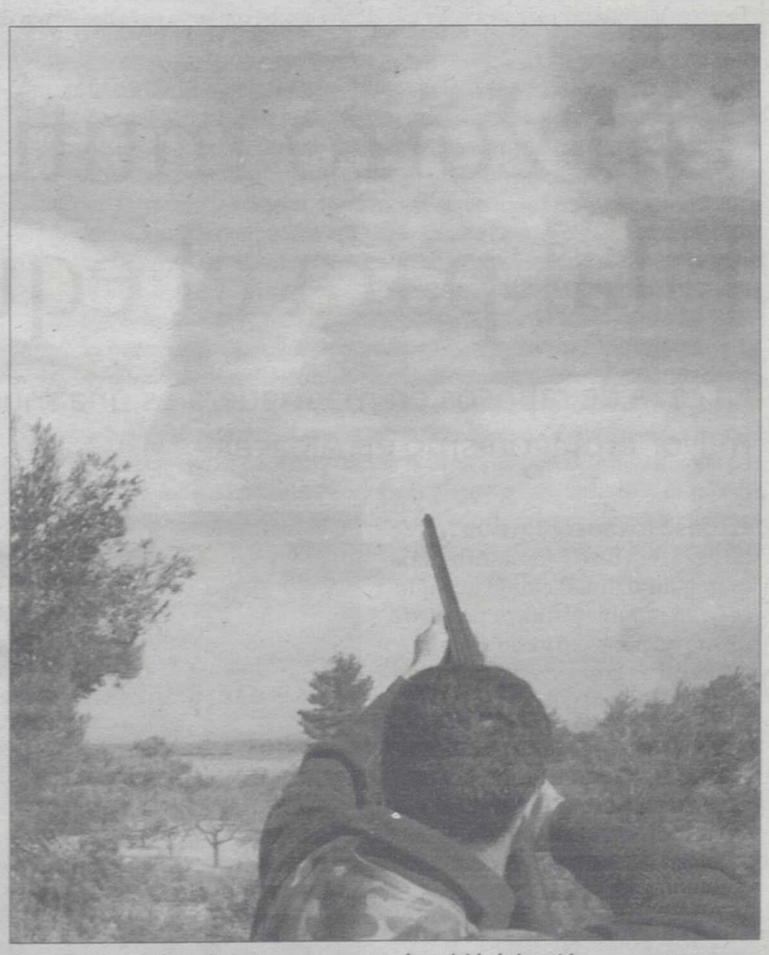

La climatología afecta de una u otra manera a la actividad cinegética./LA TRIBUNA

Imagen de un cazador./LT

M.C.D.2022

Tenemos que estar atentos para evitar que el zorro escape con tanto sigilo que no nos demos cuenta./ALFONSO JORQUERA

Un zorro mutilado resulta fatal para el equilibrio del coto

La caza de raposos en madriguera es una modalidad cinegética que cada vez adquiere mayor protagonismo en Albacete

ALFONSO JORQUERA / ALBACETE

La caza de zorros en madriguera es una modalidad cinegética que cada vez adquiere mayor protagonismo en Albacete y ello se debe a diferentes razones: en primer lugar, por la inusual densidad de raposos por estos alrededores, más cuanto más cerca nos encontramos de los núcleos urbanos y muy particularmente en los vertederos de basuras, lo que convierte cada jornada en exitosa, pues es difícil no abatir ningún ejemplar y en segundo lugar, por la emoción que se vive cuando el perro, artífice de la modalidad, descubre al zorro en el interior de la zorrera y delata su presencia con un ladrido característico e inconfundible.

El disparo será tan certero como rápido./A. JORQUERA

Sin embargo, cazar con perros adiestrados para este fin y para que penetren en las madrigueras no es tarea de un día, ni de dos. Cazar con perros en madrigueras esta finalmente destinado a profesionales que hacen de sus perros compañeros de trabajo y que en su preparación y cuidados va el éxito o el fracaso.

RAZAS. Son varias las razas que de un tiempo a esta parte se utilizan para entrar en las madrigueras de los zorros, como el teckel, fox terrier y otros, pero de entre todos ellos, se destaca un perro desconocido por el gran publico que ofrece tremendos resultados por su bravura y tenacidad: el Jadgterrier, el terrier de caza alemán. Para la caza del zorro en su medio, lo primero que hay que hacer es localizar una boca que este «sobada», es decir, habitada por un zorro o varios (zorra y zorreznos, según temporada).

Generalmente tienen varias salidas y tenemos que estar atentos para evitar que el zorro escape con tanto sigilo que no nos demos cuenta. Es de vital importancia que observemos las bocas para localizar cual es la que más polvo, tierra movida desprende, pues podremos hacernos una idea aproximada de cual será la que el zorro escoja para huir. El disparo será tan certero como rápido, pues tan pronto como se separe unos pocos metros, la dificultad se multiplicara hasta el extremo de no acertar el tiro. El cartucho indicado es el denominado 00, doble cero. Conviene recordar los inconvenientes que genera un zorro herido. Al no sentirse fuerte, con ciertas minusvalias, matara hasta la saciedad para garantizar el sustento, lo que ocasiona mermas mayúsculas en el coto. Confíe siempre en profesionales, pues si algún zorro escapa en las condiciones antes descritas, puede terminar con los recursos cinegéticos del coto en cuestión.

JADGTERRIER. Este perro de aspecto siniestro, valiente y pendenciero como ninguno, tiene como único objetivo en su vida la caza, especialmente en madrigueras o para levantar jabalíes de sus camas. Su nombre original es Deutscher Jadgterrier o lo que es lo mismo, Terrier alemán de caza, pequeño, de color rojizo, compacto y bien proporcionado. Es animoso y fuerte, le gusta el trabajo y es constante, lleno de vitalidad y temperamento, confiable, dócil y afable, no es tímido ni agresivo, su conducta es muy parecida a la del teckel, alemán como él. Tiene una mandíbula poderosa, que porta grandes dientes y presenta una mordida de tijera perfecta, regular y completa, en la que los incisivos superiores se sobreponen a los inferiores sin dejar espacio. Su piel es gruesa, muy adherida, sin ma pliegues, con pelo áspero ro, denso y recto o pelo liso y El color es negro, pardo osc negro grisáceo mezclado con cas limpias, bien delineadas lor amarillo rojizo sobre los hocico, pecho, miembros, ete ra.

Compañero

Su peso oscila entre los 9 y 10 kilos para los machos mientras que las hembras no pasan de los 8.5 kilos. En definitiva, un excelente compañero para la caza mayor o en madriguera, que caza abarcando mucho terreno, de forma fluida e impulsiva. Y si el Jadgterrier es un oponente perro para la caza del zorro, este no se queda atrás. El zorro, (Vulpes vulpes), se encuentra en todos los ecosistemas, en todos encuentra hábitat. Es todo un ejemplo de supervivencia. Es un oportunista que come desde pequeños insectos hasta mamíferos, aves, carroña, basura y todo lo que le ponga por delante. No siempre puede devorar a sus piezas de una sola vez, por lo que forma despensas, que cubre con tierra o piedras. Mide entre 70 y 80 centímetros y su cola supera los 40 centímetros, siendo utilizada como timón cuando corre. Sus mayores enemigos, además del hombre y los perros antes citados, son las grandes rapaces, sobre todo cuando es cachorro, zorrezno. El celo se tienen entre diciembre y febrero para alumbrar en primavera. No es dificil, para los ya iniciados, sorprender a los cachorros de zorro durante los primeros meses de verano en el monte.

M.C.D.2022

La carne de las especies susceptibles de trasmitir la enfermedad al hombre (jabalíes, cerdos, caballos), debe ser analizada./A. J.

En la toma, cada muestra debe ser identificada./A.J.

La triquinosis puede causar desde una infección leve a un cuadro agudo

La enfermedad se llevó por delante a muchos de nuestros antepasados que no tuvieron ni los medios ni la paciencia para realizar un análisis veterinario y esperar los resultados

ALFONSO JORQUERA / ALBACETE

Nadie puede olvidarse que hasta hace bien pocos años, una de las muertes habituales en el mundo rural venía determinada por la popular triquinosis.

La enfermedad se llevó por delante a muchos de nuestros antepasados que no tuvieron ni los medios ni la paciencia para realizar un análisis veterinario y esperar los resultados. Los recuerdos de infancia tienen referencia directa a fallecidos por la enfermedad y todavía hoy se dan unos cuantos casos en el medio rural. Esta circunstancia se presenta de igual manera en el cerdo doméstico que en el jabalí.

La normativa en este sentido es tan severa como de utilidad pública, pues previene episodios desagradables por la ingesta de alimentos en no muy buen estado. El análisis de triquinosis en el jabalí es de obligado cumplimiento, máxime si pretende consumirlo. Las organizaciones de cacerías ponen a disposición de los cazadores y dentro del precio de la montería, un veterinario que recoge las muestras y las analiza. Según lo dispuesto en la presente Orden de Vedas, la evisceración de las reses debe llevarse a cabo en un matadero autorizado y no en cualquier sitio.

PREVENCIÓN. La carne de las especies susceptibles de trasmitir la enfermedad al hombre (jabalíes, cerdos, caballos), debe ser analizada, previo a su consumo, por un inspector veterinario.

La muestra para el análisis triquinoscópico, debe tomarse de los músculos especificados en la Directiva 77/96/CEE, ya que de lo contrario pueden darse diagnósticos erróneos. Los cadáveres y resto de la canal no aprovechables para consumo humano deben ser eliminados correctamente forma que no se permita su ingestión por otros animales (perros, lobos, zorros, roedores, etc...).

> La muestra para el **análisis** debe tomarse del músculo **diafragma** en mitad de la canal

En la toma de muestras se debe tener presente que cada muestra debe ser identificada, con los datos del animal al que corresponde. Las muestras deben ser de un tamaño considerable, pesando en su conjunto entre 50 y 100 gramos. La muestra para el análisis triquinoscópico debe tomarse del músculo diafragma. Este músculo se encuentra situado en mitad de la canal, separando la cavidad torácica (corazón, pulmones), de la cavidad abdominal (estomago, intestinos). Además del músculo diafragma, se recomienda recoger muestras de la musculatura de la base de la lengua y músculos masticadores (masetero).

Ingestión de larvas

La triquinosis es la enfermedad producida por las especies del género Trichinella, cuyas formas larvarias viven enquistadas en la musculatura estriada de un gran numero de animales, de los cuales la mayoría son carnívoros.

El hombre se infecta por la ingestión de larvas contenidas en carne cruda (embutidos), o mal cocinada, que no ha pasado los oportunos controles sanitarios. Es una enfermedad que puede producir desde una infección leve a un cuadro agudo (edema en párpados superiores, fotofobia, diarrea, dolores musculares), pudiendo ser en algunos casos mortal. La prevalencia de esta parasitación en especies cinegéticas (jabalíes y zorros) y domésticas (perros de caza), en nuestra Comunidad Autónoma es escasa. No debe consumirse carne o embutidos de jabalí sin que antes se hayan analizado por un veterinario, dado que existe el riesgo de contraer triquina. La caza del jabalí es la fuente de infección más común por este parásito. Si la carne se consume poco hecha o elaborada como embutido, los jugos gástricos disuelven la cápsula del quiste y la triquina se desarrolla en el ser humano. Los expertos insisten en que este parásito resiste los procesos tanto de desecación como de salazón de la carne. ALFONSO JORQUERA

Asociación Damas de Loreto

Resultado del sorteo celebrado el pasado 28 de Noviembre en el Hotel Los Llanos con motivo del rastrillo realizado con fines benéficos por la Asociación de Damas de Ntra. Sra. de Loreto de la Base Aérea y Maestranza.

LOTE	NUM.PREMIADO	LOTE	NUM.PREMIADO
1	119	19	253
2	008	20	221
3	027	21	124
4	098	22	122
5	224	23	048
6	190	24	124
7	019	25	180
8	299	26	138
9	355	27	128
10	222	28	155
11	146	29	094
12	011	30	163
13	083	31	379
14	181	32	022
15	197	33	093
16	187	34	395
17	234	35	250
18	120	36	361

Los agraciados podrán retirar su lote a partir del día 1 de Diciembre, de 18:00 a 20:00 horas en el Club "Biescas", C/ Francisco Javier de Moya, Nº 25 de Albacete

INSTITUTO MUNICIPAL DE LA VIVIENDA Y URBANISMO DE ALBACETE

INFORMACIÓN SOBRE CONVOCATORIA PARA ADJUDICAR CONTRATO

Para conocimiento de los interesados se hace constar que en el Boletín Oficial de la Provincia de fecha 26 de Noviembre de 2004, se ha publicado anuncio oficial convocando concurso para adjudicar los contratos de venta de las parcelas municipales que se describen en el anexo 1 del pliego de Actuación m º 3, 5 y 1 de Aguas Nuevas, todas ellas con des tino exclusivo a la construcción de viviendas de Protección Pública ysu subsiguiente venta,asignación o arrendamiento de dichas viviendas.

Podran optar a esta licitación las entidades de carácter benéfico o social sin ánimo de lucro ya constituidas o en proceso de constitución, cuya finalidad sea la construccion y adjudicación de viviendas sujetas a algún régimen de protección pública que acrediten un interés social, especialmente en beneficio de los colectivos con mayores necesidades de viviendas sujetas algún régimen de protección pública que acrediten un interés social especialmente en beneficio de los colectivos con mayores necesidades de vivienda.

El plazo de presentación de proposiciones finaliza el 25 de Enero de 2005 a las 14 horas, pudiendo obtenerse información, por teléfono (967 19 10 47) o o personalmente en el Instituto Municipal de la Vivienda y Urbanismos de Albacete, sito en la Calle Cruz, número 68 bajo.

Albacete, a 26 de Noviembre de 2004.-

EL PRESIDENTE, Fdo.- Manuel Pérez Castell

M.C.D.2022

La Tribuna DE ALBACETE

PáGiNA CAZA

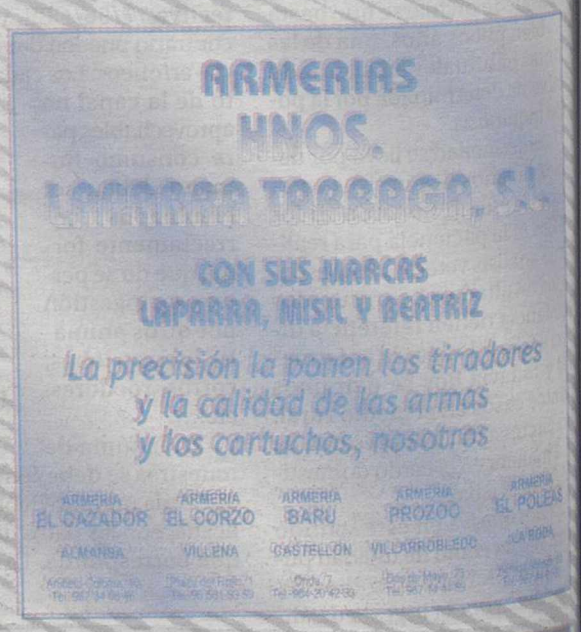

M.C.D.2022

Caza gratis con La Tribuna DE ALBACETE

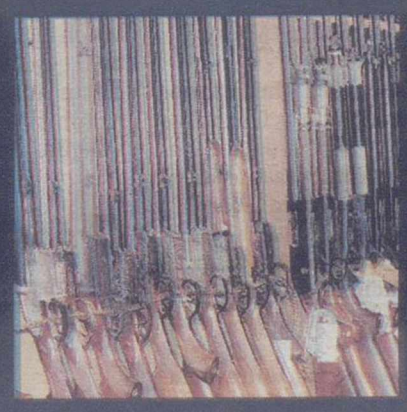

Premios:

Dieciséis plazas para una cacería de caza menor en una prestigiosa finca de Albacete y 1.600 cartuchos (100 para cada ganador de la plaza de caza).

Una escopeta superpuesta marca Arrambery.

Un Barbour.

Cinco juegos de cuchillo de remate y navaja de caza.

Un equipo de cazador, compuesto por chaquetón, pantalón, sombrero y botas.

Unos prismáticos y una cazadora Browing.

Un forro polar con el escudo de la Federación, un chaleco de tiro y un reloj.

Un armero blindado para siete armas.

Colaboradores:

Armería Díaz

Armería Menchero

Cuchillería Andújar

Armería Roberto

Yagüe

Armería Laparra (Almansa)

Delegación Rrov. Federación Castellano Manchega de Caza

Armería Agustín (Villarrobledo)

Bases:

1. El concurso consiste en el sorteo de extraordinarios premios para el aficionado a la caza que aparecen en esta página. (VÉASE PREMIOS).

2. La jornada de caza para dieciséis personas consiste en una cacería a mano de perdices, conejos y liebres, en fecha y lugar que se comunicará oportunamente a los ganadores. Dicha jornada incluirá el taco y la comida. Se elegirá entre los cazadores un jefe de cuadrilla. Cada cazador podrá ir acompañado por una persona que podrá participar en las comidas pero no en las cacerías.

3. Todos los concursantes deberán estar en posesión de la licencia de armas, licencia de caza y seguro en vigor en el momento de la cacería.

4. Podrán participar en el concurso todas aquellas personas que, reuniendo los requisitos anteriormente expuestos, recorten y rellenen, con letra clara, totalmente el cupón que figura al pie de esta página.

5. Oportunamente se comunicará a través de La Tribuna de Albacete la fecha en que finalizará el presente concurso, la fecha del sorteo, que será ante notario y el día en que se publicará la relación de premiados. Limitado a un premio por persona.

6. No se admitirán cupones que no vayan cumplimentados o que no cumplan las bases del presente concurso.

7. Los premios no se podrán cambiar ni canjear por dinero en metálico.

8.Quedan excluidos del sorteo el personal y familiares directos de La Tribuna y de los colaboradores.

9. Los cupones se remitirán a La Tribuna de Albacete, Paseo de la Cuba, 14 02005 Albacete, en mano o por correo, enviando un cupón por sobre y figurando en el sobre " Concurso Nos Vamos de caza con La Tribuna de Albacete".

CUPON CONCURSO "CAZA GRATIS CON LA TRIBUNA"

NOMBRE Y APELLIDOS

D.N.I. EDAD TELEFONO DE CONTACTO

DIRECCION POBLACION PROVINCIA

M.C.D.2022

▶ XVII CUMBRE HISPANO-FRANCESA EN ZARAGOZA

Rodríguez Zapatero (c), Jacques Chirac (2i), el primer ministro galo, Jean Pierre Raffarin (d), y los presidentes de Aragón, Iglesias (i) y Cataluña, Maragall./EFE

España y Francia reafirman su pacto de colaboración antiterrorista

El presidente Zapatero aseguró que la cooperación con Francia en la lucha contra ETA se intensificará y extenderá al terrorismo islamista, con el desarrollo de equipos conjuntos

• Los ministros de Fomento español y galo acordaron incorporar a sus planificaciones estratégicas el nuevo enlace ferroviario transpirenaico que en España arrancará de Zaragoza.

AGENCIAS / ZARAGOZA

Lucha antiterrorista, Unión Europea e Infraestructuras fueron los tres temas que centraron la Cumbre Hispano-Francesa que se celebró ayer en Zaragoza. España y Francia acordaron extender la colaboración contra ETA al terrorismo internacional, mediante la creación de nuevos grupos conjuntos.

La buena sintonía entre Zapatero y Chirac marcó la Cumbre, ya que el acuerdo entre ambos países, en palabras del presidente español, alcanza el 90% de los asuntos. En tono de broma, Zapatero aseguró que hay una discrepancia en cuanto a la ciudad que acogerá los Juegos Olímpicos del año 2012, ya que tanto Madrid como París están en es carrera.

El terrorismo fue uno de los asuntos centrales. El presidente del Gobierno español aseguró que la cooperación con Francia en la lucha contra ETA se intensificará y extenderá al terrorismo islamista, con el desarrollo de equipos conjuntos entre ambos países. Estos equipos, además, combatirán el crimen organización en materias como el narcotráfico. Chirac recordó en su intervención a las víctimas de los atentados del 11-M y corroboró que ambos países trabajarán «sin reserva alguna» en la lucha contra el terrorismo.

El compromiso de ambos países en la lucha antiterrorista también quedó patente en la reunión de sus ministros de Interior, José Antonio Alonso y Dominique de Villepin. «Es una buena noticia para España, que ve absolutamente indispensable la colaboración francesa para acabar con el terrorismo etarra», dijo Alonso.

En cuanto a la UE, Zapatero anunció que Chirac estará presente en Barcelona el 11 de febrero del próximo año en un acto de apoyo a la Constitución europea, que se someterá a consulta en España apenas nueve días después.

ENLACE TRANSPIRENAICO. La Cumbre dejó un amplio reguero de acuerdos y propuestas en materia de Fomento.

Así, por ejemplo, la ministra española, Magdalena Álvarez, y su homólogo francés, Gilles de Robien, acordaron incorporar en el marco de sus planificaciones estratégicas el nuevo enlace ferroviario transpirenaico de gran capacidad, la denominada travesía del Vignemale. Álvarez propuso que este enlace se desarrolle a partir de Zaragoza como punto de conexión de la red española.

Los presidentes rompen el protocolo y saludan a los zaragozanos

Los mandatarios visitaron El Pilar.

Todo estaba previsto para la llegada, minutos antes de las 13, 00 horas de los presidentes español y de la República francesa, José Luis Rodríguez Zapatero y Jacques Chirac, a la Plaza del Pilar. El recorrido estaba minuciosamente marcado, sin paradas ni saludos, pero el clamor popular pudo con el protocolo. Rodríguez Zapatero y Jacques Chirac, estrecharon las manos a niños, jóvenes y adultos durante algo más de un cuarto de hora. Una vez saludado prácticamente la totalidad del público congregado en la Plaza del Pilar, ambos mandatarios se dirigieron a la puerta principal del Consistorio, donde les recibió el alcalde, Juan Alberto Belloch, quien les dio la bienvenida a la capital aragonesa, una ciudad que cuenta los días para conocer si será la sede de la Expo 2008.

Dentro del Ayuntamiento, los dirigentes de España y Francia firmaron en el Libro de Honor, para continuar después con la visita oficial a la catedral de La Seo, donde les esperaba arzobispo de Zaragoza, monseñor Elías Yanes. A continuación, visitaron el Palacio de La Aljafería, sede de las Cortes de Aragón, donde fueron recibidos por el presidente de la institución parlamentaria, Francisco Pina.

Acompañados por el primer ministro francés, Jean Pierre Raffarin, pasearon por el patio de Santa Isabel, que reproduce los típicos jardines árabes, firmaron en el libro de honor, y almorzaron en el salón de los Reyes Católicos. EUROPA PRESS

En 2005 habrá una reunión con las comunidades limítrofes de ambos países

AGENCIAS / ZARAGOZA

La cumbre hispano-francesa celebrada ayer tendrá su continuidad durante el primer semestre del próximo año con una reunión monográfica en la que, al margen de los primeros ministros de ambos países, estarán presentes las comunidades pirenaicas situadas a ambos lados de la frontera.

El desarrollo de las infraestructuras de enlace entre ambos países, tanto ferroviarias como por cartera y el análisis de «otras oportunidades de desarrollo de espacios industriales» para evitar la deslocalización de empresas bajo el principio de cooperación, serán los temas claves de la agenda de esa nueva cumbre.

Zapatero, quien incidió en la importancia de las relaciones económicas con Francia, el primer cliente y el segundo proveedor español, y el tercer mercado turístico tras Gran Bretaña y Alemania, destacó los Pirineos deben convertirse en un espacio de oportunidades y unión para ambas economías.

En materia de industria y energía, Zapatero destacó la voluntad de ambos países por «intensificar y reforzar» la conexión eléctrica y por fomentar una política industrial más activa ante la UE y en las relaciones bilaterales.

En la misma línea de pleno entendimiento, Zapatero aseguró que ambos países colaborarán en el fortalecimiento de la Defensa y la industria militar europea.

Acuerdo para sancionar por vía penal a los buques contaminantes

EFE / ZARAGOZA

Los ministros de Fomento español y galo, Magdalena Álvarez y Gilles de Robien, acordaron ayer impulsar una directiva comunitaria para sancionar penalmente a las tripulaciones de los buques que contaminen el mar y que se encuentra bloqueada por la actitud de Chipre, Grecia y Malta.

Fuentes del Ejecutivo español informaron del acuerdo alcanzado por los dos ministros y destacaron la importancia del mismo después del bloqueo en el que se encontraba la directiva comunitaria, que intenta evitar el «piratreo contaminante» y su entrada en vigor modificará la normativa existente.

M.C.D.2022

ATENTADOS DE ETA

Las siete bombas que estallaron el lunes pudieron ser colocadas 24 horas antes

EUROPA PRESS / MADRID

Los primeros análisis realizados por los expertos de la Policía sobre los artefactos que hicieron explosión el lunes, Día de la Constitución, en siete puntos diferentes de España, han permitido concluir que llevaban incorporados temporizadores con capacidad para ser programados más de 24 horas antes de su explosión, según informó ayer el Ministerio de Interior.

Asimismo, la Unidad Central de Desactivación de Explosivos ha detectado nitrato amónico en los artefactos de fabricación casera con iniciación eléctrica. Este material se emplea en la fabricación del amosal, explosivo que componía la bomba hallada el pasado sábado por la tarde en Almería y que también estaba programada para hacer explosión el lunes festivo.

La organización terrorista ETA hizo estallar el lunes siete pequeñas bombas en otras tantas localidades repartidas por toda la geografía española. Los lugares escogidos por los terroristas fueron la localidad cántabra de Santillana del Mar, Ávila, Valladolid, León, Alicante, Málaga y Ciudad Real.

El artefacto hallado por la Policía en Almería y desactivado por los Gedex de la Guardia Civil habría sido el octavo en estallar, previo aviso telefónico al diario *Gara* una hora antes, como ocurrió en el caso de las cinco bombas colocadas en otras tantas estaciones de servicio de la periferia madrileña el pasado viernes y cuya explosión, que coincidió con el principio del éxodo vacacional, provocó un considerable caos de tráfico en la capital de España.

TERRORISMO

San Gil: «No hay que levantar el pie del acelerador contra ETA»

EFE / BILBAO

La presidenta del PP del País Vasco, María San Gil, abogó ayer por el mantenimiento de las políticas que han conseguido «debilitar» a ETA y «no levantar un ápice el pie del acelerador» en la lucha contra el terrorismo.

Según dijo en Bilbao, «la realidad es muy tozuda» y mientras hay quienes «han querido ver cantos de sirena», hoy «todo el mundo somos muy conscientes de que ETA sigue siendo una banda de asesinos, que lo único que saben hacer es generar dolor, y, cuando pueden, matan».

Detenido en Bayona el portavoz de la ilegalizada Askatasuna en Francia

Jean Francois Lefort es el representante de la antigua Gestoras Pro Amnistía, organización de apoyo a los presos de ETA, y ya estuvo en prisión por actos de violencia callejera

• El arresto no es consecuencia de la ilegalización en España de este grupo, sino de la detención el pasado 3 de octubre del número uno de ETA, Mikel Albizu, alias Mikel *Antza*.

Jean Francois Lefort sube a un coche policial instantes depués de ser detenido por la Policía gala. / AP PHOTO

AGENCIAS / MADRID-BAYONA

La Policía Judicial francesa detuvo la madrugada del martes en la localidad francesa de Bayona a Jean Francois Lefort, alias *Loft*, portavoz en el país galo de Askatasuna, la organización ilegalizada de apoyo a los presos de ETA y antigua Gestoras Pro Amnistía. Esta detención, así como la de la compañera de Lefort, Maiallen Carrer, no es consecuencia de la ilegalización en España de este grupo, sino de la detención el pasado 3 de octubre del número uno de ETA, Mikel Albizu, alias Mikel *Antza*.

La detención de Lefort es un fleco de la operación de aquel día, en la que fueron detenidos más de una veintena de etarras, y más concretamente de la detención el pasado 30 de noviembre de tres personas más, Robert Arricau, y una pareja que el día 3 ya quedó en libertad.

A Lefort se le relaciona con Arricau, que está a disposición de un juez antiterrorista desde el pasado sábado. Arricau, que se encuentra en prisión desde el 7 de octubre, es hermano de Didier, el hombre de la pareja con la que compartían domicilio Mikel *Antza* y su pareja sentimental, la también etarra Soledad Iparragirre, alias *Anboto*.

Lefort, equivalente galo en Askatasuna de Juan María Otano (quien también fue detenido en Bayona, el 3 de diciembre de 2003, a petición de las autoridades españolas), ya estuvo en prisión en julio de 2002. Cumplió una condena de dos meses de cárcel dictada por el Tribunal Correccional de Bayona, por haber dañado algunos paneles indicadores en una campaña para reclamar su sustitución por otros escritos en francés y en euskera.

NO QUISO EXTRADITAR. Esta detención, por tanto, no tiene nada que ver con el sumario que instruye el juez de la Audiencia Nacional Baltasar Garzón contra Askatasuna. En este marco, el magistrado envió a prisión a cinco de sus responsables y dictó una orden de busca y captura en febrero de 2003 contra Lefort de la que en su día el Gobierno francés hizo caso omiso.

De hecho, después de que Garzón dictase la orden de busca y captura internacional, Lefort continuó realizando sus actividades en apoyo a la banda terrorista y su entramado en Bayona, sin que fuese detenido por las Fuerzas de Seguridad francesas.

Algo más de una semana después de que Garzón dictase la orden, el entonces director central adjunto de los Renseigtnementes Genereaux, los Servicios de Información del país vecino, Bernard Squarcini, se pronunció, en una entrevista aparecida en el dominical *Le Journal de Dimanche*, en contra de ilegalizar Batasuna en Francia. «Es una decisión del Gobierno (francés), pero no se puede hacer cualquier cosa y caer en el delito de opinión», afirmaba.

En el auto de Garzón, se concede a *Loft* un papel fundamental en la estructura de ETA en Francia, «ya que dota de una cobertura especial a la organización, al ser dirigida desde territorio francés», y quizá ésta sea la razón que ha llevado al cambio de actitud de las autoridades galas.

Italia entrega a España a Rabei Osman 'El Egipcio', considerado el 'cerebro' del 11-M

EUROPA PRESS / MADRID

Las autoridades italianas entregaron ayer a Rabei Osman Sayed, alias *El Egipcio*, de forma temporal a España, después de que el Ministerio de Justicia español enviase una petición en este sentido el pasado viernes. *El Egipcio* está considerado el presunto 'cerebro' de los atentados del 11-M en Madrid y podrá estar a disposición de las autoridades españolas durante seis meses prorrogables.

Rabei Osman Sayed llegó ayer tarde al aeropuerto de Barajas, procedente de Milán, custodiado por cuatro funcionarios de Interpol, pertenecientes a la Dirección General de la Policía. La solicitud fue realizada por el juez de la Audiencia Nacional, Juan del Olmo, que instruye la causa por los atentados, después de que el Supremo italiano confirmase la pasada semana la extradición.

Además de la entrega, se solicitó la remisión de la totalidad del procedimiento que se sigue en Italia contra *El Egipcio*. Esto permitirá no sólo la toma de declaración del detenido, sino la posibilidad de que la Audiencia Nacional tenga acceso a los objetos, efectos, vestigios, pruebas y piezas de convicción relacionados con él, para su control y la práctica de eventuales pericias, como grabaciones para audición, material informático o documentación intervenida.

«EL HILO DE MADRID SOY YO». Dos semanas antes de su detención el 7 de junio en Milán, Rabei Osman Sayed, de 33 años, confesó a su compañero de piso: «El hilo de Madrid soy yo. En el momento del hecho yo no estaba allí, pero te digo la verdad. Antes de la operación, el día 4, he tenido contacto con ellos». Luego añadió: «Este proyecto me ha costado tanto estudio y tanta paciencia... He necesitado dos años y medio».

Osman nació cerca de El Cairo el 22 de julio de 1971. Se especializó en demoliciones durante su servicio militar. Meses antes de cumplir los treinta, llegó a España y el juez Garzón, ya lo incluyó en unas diligencias de 2002 como «líder de un grupo vinculado a Al Qaeda».

Entre sus contactos con los detenidos por el 11-M destaca la relación con Serhane Ben Abdemajid Fahket, *El Tunecino*, uno de los responsables de la célula del 11-M, fallecido en el suicidio de Leganés. Al parecer, *El Tunecino* heredó la estructura de Al Qaeda en España cuando Osman dejó España el 27 de febrero de 2003.

M.C.D.2022

Alcaraz y Santiago disputarán a Llamazares el liderazgo de IU

La actual dirección dice contar con el 55% de apoyos mientras que los otros dos candidatos negocian una lista única para acudir a la Asamblea Extraordinaria del próximo fin de semana

• El coordinador general de la coalición de izquierdas, Gaspar Llamazares, aún no ha comunicado si se presentará a la reelección para los próximos cuatro años.

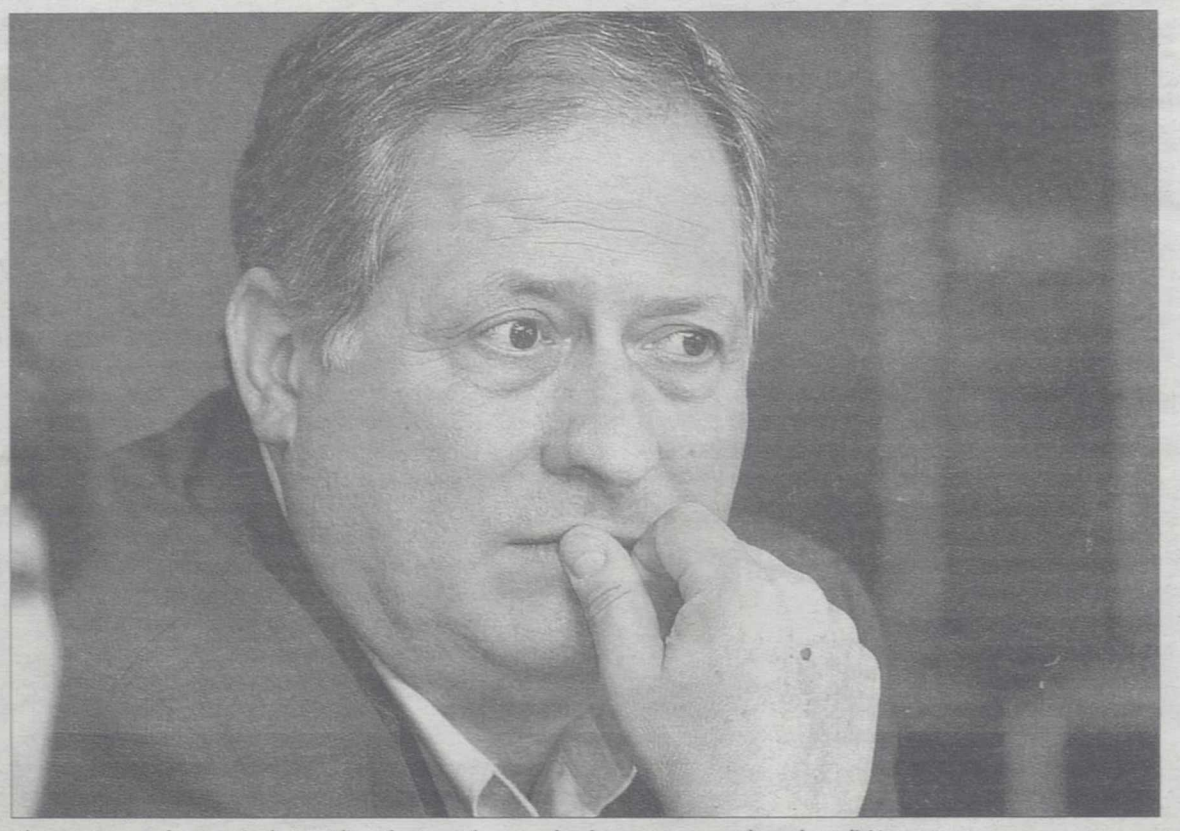

El ex portavoz parlamentario de IU, Felipe Alcaraz, se ha sumado a la carrera por encabezar la coalición. / EFE

EUROPA PRESS / MADRID

Izquierda Unida prepara ya la Asamblea Extraordinaria del próximo fin de semana en la que se decidirá el nombre de su futuro coordinador general. La Comisión de Candidaturas se reunió ayer por última vez antes del cónclave y dio por hecho que su actual líder, Gaspar Llamazares, que todavía no ha confirmado sus intenciones, no será el único aspirante al liderazgo del partido. Así, se da por hecho que Felipe Alcaraz y Enrique Santiago le disputarán el liderazgo. Estos dos aspirantes negociarán una candidatura única, mientras que la actual dirección dice contar con más de la mitad de los apoyos.

La reunión de la Comisión de Candidaturas finalizó sin llegar a un consenso sobre el coordinador general. Este organismo continúa, según fuentes de la propia Comisión, con las puertas abiertas hasta la misma asamblea, aunque considera bastante complicado que se llegue a un acuerdo para hacer una candidatura que englobe a los tres nombres que suenan como aspirantes para liderar Izquierda Unida durante los próximos cuatro años.

El primero es el de Gaspar Llamazares, actual coordinador general de la formación de izquierdas. A día de hoy, este sector asegura tener el apoyo de diez federaciones, lo que supone un apoyo de entre el 52 y el 5% de los votos en la Asamblea. Llamazares, en cualquier caso, todavía no ha anunciado si se presentará. «Lo menos importante ahora es el tema de las listas. Deberíamos dar una oportunidad al debate político, a la organización, y que cada uno que se presente explique qué es lo que propone a IU», dijo.

El del secretario general del Comité Español de Ayuda al Refugiado (CEAR), Enrique Santiago, ha sido el segundo nombre en entrar en liza. Cuenta, de hecho, con el respaldo de un sector de las Juventudes Comunistas y lleva mostrando su predisposición a dirigir Izquierda Unida desde el pasado mes de septiembre. Las federaciones de Galicia y La Rioja también le apoyan.

EN BUSCA DE UN ACUERDO. Felipe Alcaraz, ex portavoz parlamentario y portavoz de la Presidencia de Izquierda Unida, es el tercer nombre que compite en esta carrera y también el último en salir a la palestra de la disputa por el liderazgo de la coalición, tan sólo durante las últimas semanas y coincidiendo con la celebración de las Asambleas Provinciales que han designado a los 880 delegados que acudirán a la Asamblea extraordinaria de este fin de semana. Las federaciones de Andalucía y Extremadura están con él.

«Es un error»

El coordinador general de IU, Gaspar Llamazares, criticó ayer que el PCE haya abandonado la «generosidad y la voluntad unitaria» dentro de la formación para situarse en la «dialéctica de bloques y la confrontación». «Creo que esta estrategia no es buena. Es un error» -señaló-.

«La duda es si la identidad se defiende sólo proclamándola o practicándola y creo que es así como se defiende», dijo, y defendió el papel de la federación en la política nacional. «Lo que se debate es si contribuimos a una oposición influyente o a una oposición frontal. En mi opinión -señaló el líder izquierdista-, no sería positivo para nuestro proyecto empezar una legislatura ya a cogotazos con el Partido Socialista. Pienso que hay que hacerlo de forma inteligente, proponiendo, emplazando».

En cualquier caso, los dos sectores negocian una lista única que oponer a la de Llamazares y confían en llegar a un acuerdo entre el miércoles y el jueves.

Desde la Comisión de Candidaturas se quiere quitar importancia al hecho de que se llegue al cónclave con más de una lista y se prefiere destacar la «casi unanimidad» en que se consiga un nuevo método de dirección más plural y participado.

Pero sin embargo fuentes próximas al coordinador general aseguran que a Llamazares no le ha gustado que el Partido Comunista dé su apoyo a un candidato alternativo. «No ha sido esa la tradición del PCE dentro de Izquierda Unida, que no ha sido otra que la generosidad con el proyecto», explicó. La decisión del Partido Comunista se tomó el pasado sábado, en la reunión de su Comité Ejecutivo, abriendo así de par en par las puertas a la presentación de más candidaturas en la Asamblea del próximo fin de semana.

CiU aconseja a ERC que deje de pedir la independencia «si quiere crecer»

EFE / BARCELONA

El secretario general de Unió y portavoz adjunto de CiU en el Parlament catalán, Josep Maria Pelegrí, advirtió ayer a ERC de que seguir reclamando la independencia de Cataluña «no es la mejor manera de defender el país» ni de «crecer como partido», y afirmó que «no podrá ocupar el espacio de CiU», que «nunca» pidió la separación de España. Pelegrí calificó de «fracaso absoluto» el intento de ERC por «sustituir a CiU como la primera fuerza nacionalista» en Cataluña, pese a estar desde hace un año en el gobierno de la Generalitat junto a PSC e ICV-EUiA.

«Los dirigentes de ERC siguen pidiendo la independencia para Cataluña, mientras que CiU nunca la ha pedido, porque no es el modelo de Estado que proponemos ni es la mejor forma de defender los intereses del país», explicó.

Según el secretario general de Unió, los republicanos siguen «empecinados» en defender planteamientos «radicales», como exigir que Cataluña obtenga la independencia o que el ejército español no intervenga en caso de secesión. Los líderes de ERC mantienen esta actitud «sólo por su permanente afán de protagonismo», que los empuja a «decir cosas cada vez más gordas para que alguien les escuche», dijo Pelegrí.

Según Pelegrí, pese a su «discurso radical de cara a la galería», ERC se ha mostrado, en este primer año del tripartito, «incapaz de levantarle, a la hora de la verdad, la voz a los socialistas».

BREVES

PRESUPUESTOS 2005

Los nacionalistas gallegos mantienen su «voluntad de diálogo»

■ El portavoz nacional del BNG, Anxo Quintana, mantiene su «voluntad de diálogo», pese a las «significativas diferencias» que aún separan a socialistas y nacionalistas a dos días de que la comisión del Senado someta a debate el veto a los presupuestos que anunció el Bloque. La formación nacionalista asegura que Quintana abrirá el jueves, en que se debate el veto, una nueva ronda de contactos con los socialistas y el Gobierno para modificar las cuentas del Estado. Las negociaciones, por tanto, se van a centrar en facilitar que el Bloque levante su veto a cambio de que Galicia «reciba ya nuevas y mejoradas partidas en empleo, desarrollo rural, I+D y defensa de nuestras costas y las gentes del mar».

ESTADO AUTONÓMICO

PNV y BNG no están de acuerdo con el término «comunidad nacional»

■ Los nacionalistas vascos y gallegos no están de acuerdo con el término «comunidad nacional» que el presidente de la Generalitat de Cataluña, Pasqual Maragall, propuso incluir en la Constitución para referirse a Cataluña, País Vasco y Galicia. En este sentido, prefieren hablar de nación vasca y de nación gallega. «Nosotros siempre nos hemos considerado nación», aseguró la portavoz del PNV en la Comisión de Justicia del Congreso, que apuesta por la inclusión en la Constitución del término «nación vasca». En todo caso, la formación nacionalista vasca no considera este debate una prioridad ni tampoco una reforma constitucional en este sentido, ya que apuesta por los términos utilizados en el Plan Ibarretxe.

NOMBRAMIENTO DE JUECES

El PP recurrirá ante el Europarlamento la reforma del CGPJ

■ El eurodiputado del Partido Popular Luis de Grandes anunció ayer que va a denunciar en el Parlamento Europeo la reforma emprendida por el Gobierno socialista español para cambiar la ley orgánica que modifica el sistema de mayorías para la elección de miembros del Consejo General del Poder Judicial. Luis de Grandes señaló ante el grupo de Asuntos Jurídicos del Grupo Popular Europeo que a juicio de su partido la reforma que plantean los socialistas españoles «significa un grave atentado a la independencia del poder judicial y rebasa el ámbito de la competencia nacional, ya que afecta a la médula de la Carta Europea de Derechos Fundamentales».

M.C.D.2022

PANORAMA

MARBELLA

El ex alcalde pide amparo a la Justicia ante el «linchamiento mediático»

EFE / MADRID

El ex alcalde de la localidad malagueña de Marbella Julián Muñoz acudió ayer a la Audiencia Nacional en la capital de España para solicitar la «protección» y el «amparo» de la Justicia ante lo que calificó de «juicio paralelo» y «linchamiento mediático» en relación con algunas informaciones periodísticas sobre su gestión al frente del consistorio malagueño.

Muñoz compareció durante apenas cinco minutos ante el juez Ismael Moreno, que instruye la querella que la Fiscalía Anticorrupción interpuso contra él y otras 34 personas -entre ellas el fallecido Jesús Gil y Gil- a raíz de un informe del Tribunal de Cuentas que desveló una presunta defraudación de más de 90 millones de euros en este municipio de la Costa del Sol entre los años 1991 y 2001.

El ex alcalde había anunciado su presencia en la Audiencia Nacional para prestar declaración voluntariamente en torno al llamado *caso Monteverde*, conocido después de la interposición de esa querella y en el que se investiga el presunto desvío de más de 42 millones de euros.

Según el informe de fiscalización elaborado por el Tribunal de Cuentas, durante los años 2000 y 2001 en los que Gil aún era alcalde pero había delegado sus funciones en Muñoz, una sociedad municipal desvió la citada suma de las arcas del Ayuntamiento marbellí al arquitecto Carlos Monteverde en concepto de pago de proyectos que posteriormente resultaron ser inexistentes o meras copias de otros.

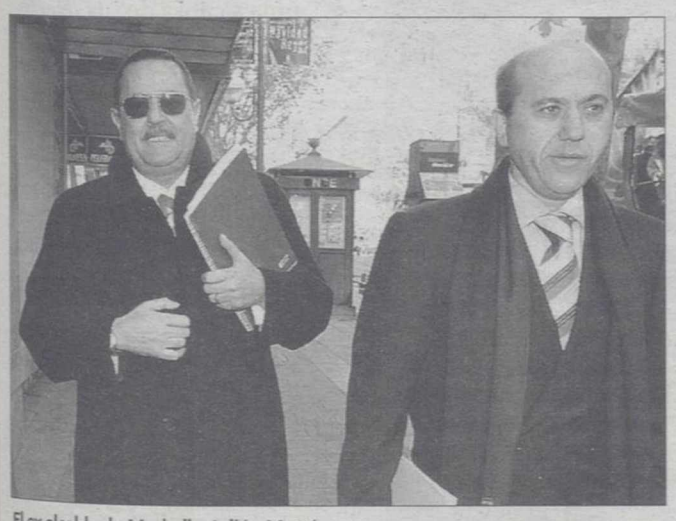

El ex alcalde de Marbella, Julián Muñóz. / EFE

MADRID

La Guardia Civil se incauta de casi tres toneladas de hachís y detiene a un marroquí

Una nueva operación de la Guardia Civil de Almería contra el narcotráfico finalizó en la noche del día 5 con la captura de 2.937 kilogramos de hachís, distribuidos en 89 fardos, y la detención de un súbdito marroquí domiciliado en Málaga por un supuesto delito contra la salud pública. El mismo día, por la mañana, agentes de la benemérita localizaban en un turismo 213 pastillas de la misma droga, unos 43,400 kilogramos. El vehículo, con matrícula francesa y conducido por un argelino, se encontraba desembarcando de un buque procedente de Nador (Marruecos). Sobre las 20,00 horas del día 5, componentes de una patrulla de vigilancia de costas de la Guardia Civil informaban del avistamiento de una embarcación que navegaba con rumbo a la costa almeriense.

MADRID

Condena de 17 años de cárcel a Josefa Charlín por un alijo de 600 kilos de cocaína ■ La Audiencia Nacional ha condenado a 17 años y 4 meses de cárcel a Josefa Charlín Pomares por decidir junto a su padre, Manuel Charlín Gama, patriarca del *clan de los Charlines*, el traslado en barco de 600 kilos de cocaína desde Colombia a las costas gallegas en 1989. La sentencia considera probado además que fue ella personalmente la que pagó tres millones de pesetas por realizar la operación a Manuel Baulo Trigo'.

JAÉN

Fallece un agricultor al quedar atrapado por el tractor que conducía

■ Un hombre de 44 años, M.A.C. falleció al volcar y quedar atrapado por el tractor que conducía cuando recolectaba piñas en la carretera que une Andújar (Jaén) con el Santuario de la Virgen de la Cabeza. Según informaron ayer fuentes de la Guardia Civil, el suceso tuvo lugar a las 19,00 horas de ayer en la J-501.

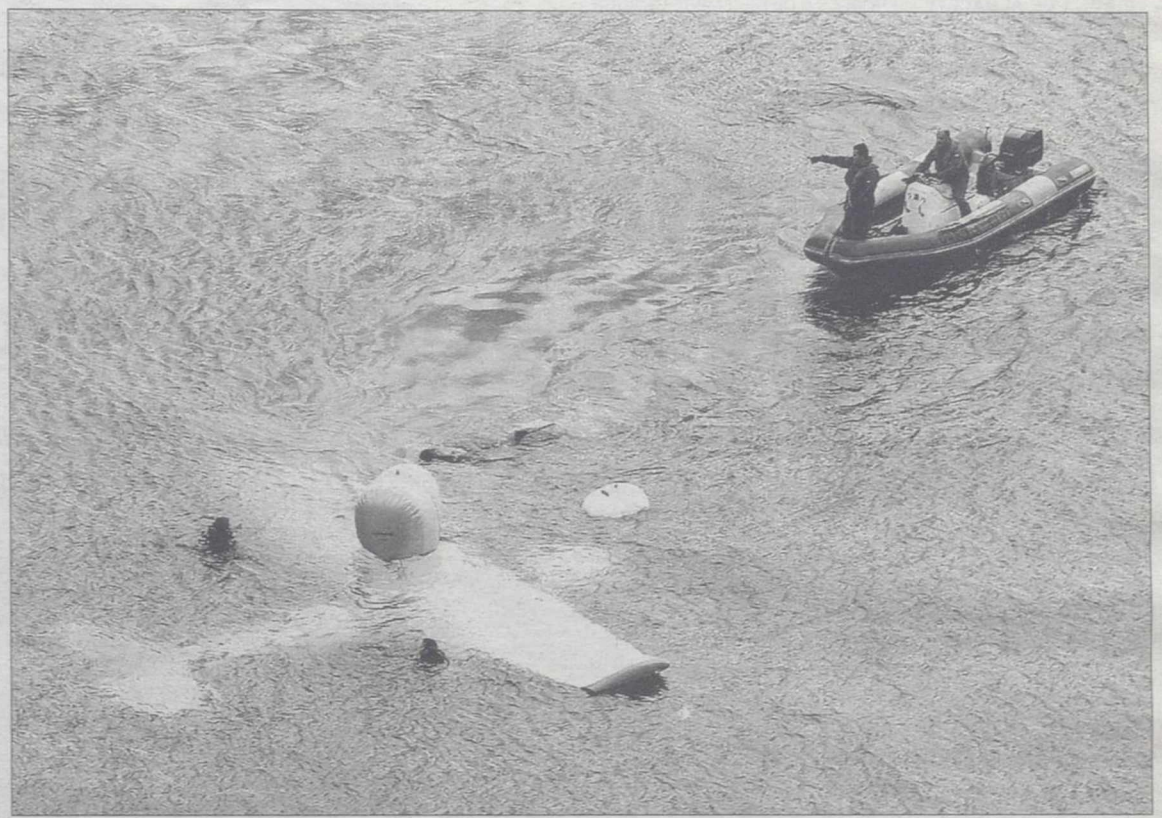

Los equipos de salvamento realizan maniobras de reflotación de la avioneta accidentada. / EFE

Rescatan con vida el cuerpo de una mujer cuya avioneta cayó al mar en Canarias

El piloto del aparato, esposo de la superviviente, era un instructor de vuelo con gran experiencia y falleció como consecuencia del accidente

• El siniestro, probablemente debido a un fallo mecánico, tuvo lugar frente a la costa de Santa Cruz de Tenerife media hora después del despegue.

EFE / SANTA CRUZ DE TENERIFE

Los equipos de salvamento recuperaron ayer el cuerpo sin vida del piloto fallecido horas antes al caer al mar en la costa de Santa Cruz de Tenerife la avioneta en la que viajaba junto a su esposa que, aunque en un principio se informó de que también había muerto, fue trasladada a un centro hospitalario en estado crítico.

Fuentes de la Delegación del Gobierno en Canarias informaron de que la mujer, identificada como Rosa María A., fue recuperada con vida y se le practicaron maniobras de reanimación tras ser trasladada a tierra, y una vez estabilizada, fue trasladada por una ambulancia al Hospital de la Candelaria.

En el accidente falleció su esposo, identificado como Agustín Enrique Gómez, de 50 años y que trabajaba como bombero en el aeropuerto de Los Rodeos.

MUCHA EXPERIENCIA. El fallecido era además un instructor de vuelo de gran experiencia y hasta hace seis meses trabajaban en el Centro de Formación Aeronáutica de Canarias, donde utilizaba para la instrucción avionetas del tipo Cessna, similar a la que ayer sufrió el accidente.

Al parecer el accidente se debió a un fallo mecánico y según las fuentes, antes de quedar sumergida, la avioneta intentó sin éxito realizar un amerizaje.

La avioneta había despegado una media hora antes desde el citado aeropuerto tinerfeño y tenía previsto dirigirse hacia El Aaiún, pero cayó al mar frente a la costa del barrio de Añaza, en la capital tinerfeña.

En las labores de rescate de la aeronave, que quedó prácticamente sumergida, participaron efectivos de Salvamento Marítimo, Policía Nacional y Local, Guardia Civil, el Servicio de Urgencias Canario y los bomberos.

Al parecer el instructor de vuelo pertenecía al Centro de Formación Aeronáutica de Canarias, aunque el viaje que realizaba ayer tenía carácter privado, y se había previsto que la avioneta regresase hoy mismo desde El Aaiún con otros ocupantes.

La DGT hará 10.000 pruebas de alcoholemia diarias del 10 al 20

EFE/ MADRID

La Dirección General de Tráfico (DGT) va a poner en marcha entre el 10 y el 20 de diciembre una campaña especial para el control de las tasas de alcoholemia, en la que está previsto se realicen unas 10.000 pruebas de alcoholemia diarias.

Según informó ayer la DGT, los agentes de la agrupación de Tráfico de la Guardia Civil tienen previsto establecer más de 800 puntos de control de alcoholemia en las vías españolas con el objetivo de realizar un máximo aproximado de 110.000 pruebas en el citado periodo previo a la Navidad.

Asimismo se han cursado invitaciones a los Ayuntamientos con más de 25.000 habitantes para que se sumen a la campaña, con el establecimiento de controles en sus municipios, así como a Cataluña y País Vasco, que tienen transferidas las competencias de tráfico.

Las pruebas no solo se realizarán en horario nocturno, sino también en horas del medio día, para que los controles resulten también disuasorios de cara a las típicas comidas propias de este mes.

El incremento en las pruebas de alcoholemia estará además acompañado de la emisión de cuñas en radio y mensajes en los paneles de información en carretera, con el eslogan; «Ahórrate un mal trago. Si bebes no conduzcas».

M.C.D.2022

CONSEJO DE ECONOMÍA Y FINANZAS DE LA UNIÓN EUROPEA

España apoya que el presupuesto 'tope' de la UE sea el 1,24% del PIB

La defensa de este 'techo' está secundada por otros doce países • Solbes dice que la línea argumental es que la política de cohesión respete los criterios de 'gradualidad y equidad'

• Italia, Bélgica e Irlanda se han declarado «observadores» de la propuesta lanzada por estos países antes de adoptar una decisión definitiva sobre la posición que adoptarán.

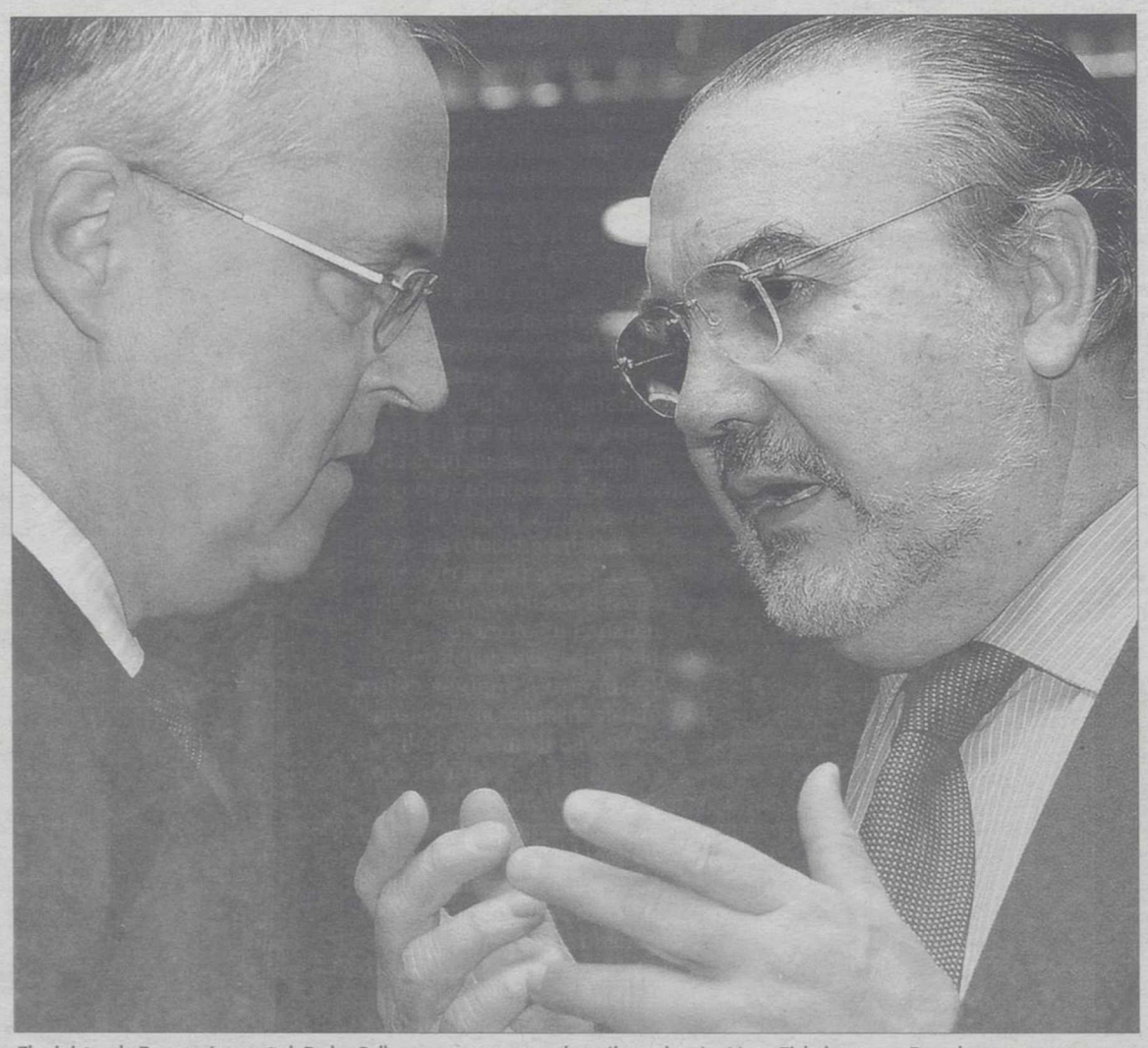

El ministro de Economía español, Pedro Solbes, conversa con su homólogo alemán, Hans Eichel, ayer, en Bruselas./ AP PHOTO

EUROPA PRESS/ BRUSELAS

España defendió ayer junto a Portugal, Grecia y los diez nuevos socios de la Unión Europea un iniciativa conjunta en defensa del techo del 1,24% del PIB de la UE en el presupuesto comunitario para el período 2007-2013. El ministro de Economía y Hacienda, Pedro Solbes, explicó que Polonia, como país anfitrión de la reunión del pasado viernes del 'Grupo de Amigos de la cohesión' en Varsovia, presentó ante el resto deEstados miembros sus ideas de cara al polémico debate sobre las arcas de la Unión Europea.

Solbes expresó que la línea argumental de este grupo es que la política de cohesión de la UE mantenga su respeto a los criterios de «gradualidad y equidad». Fuentes diplomáticas españolas añadieron que Italia, Bélgica e Irlanda se han declarado «observadores» de la propuesta de España y los doce países antes de decidir si se suman. Esta iniciativa intenta contrarrestar la iniciativa de los contribuyentes netos de la UE -Francia, Alemania, Holanda, Suecia, Austria y Dinamarca-, que abogan por un recorte del gasto europeo hasta limitarlo al 1% del PIB.

La declaración política de este grupo señala que unos «recursos adecuados» son un «prerrequisito» para alcanzar los objetivos que los Veinticinco se impusieron, en particular, el «objetivo principal» de que la política de cohesión continúe asegurando «un proceso sostenible y realizable de convergencia en todos los Estados miembros». «Reconocemos el valor añadido de la cohesión en la Unión Europea ampliada ya que aumenta de la solidaridad entre los Estados miembros y garantiza un crecimiento económico. El esfuerzo financiero que se necesita para enfrentarse a nuevos desafíos tienen que ser justamente distribuidos entre los Estados miembros dentro del principio de la solidaridad», indica la declaración.

España y los doce países que defienden esta propuesta indicaron que la cifra aprobada por la Comisión Europea también el 1,24%- es un «buen punto de partida» para las negociaciones entre los Veinticinco y subrayaron la necesidad de alcanzar un acuerdo en el primer semestre de 2005.

CÓDIGO DE CONDUCTA. Paralelamente, los Estados miembros de la UE adoptaron ayer un código de conducta dirigido a prevenir la doble imposición que puede ocurrir cuando una administración nacional ajusta los precios de transferencia de una empresa con actividades en varios países comunitarios. El código establece procedimientos comunes para las autoridades fiscales con vistas a lograr una aplicación homogénea de la convención de arbitraje que la Unión aprobó en 1990 para evitar este abuso fiscal. Así, precisa cómo contabilizar el plazo de tres años en el que las empresas pueden pedir la aplicación de la convención y el plazo de dos años de las autoridades fiscales para lograr una «solución amistosa» en casos de doble imposición.

España reclama a Reino Unido que modifique el régimen fiscal de Gibraltar

EUROPA PRESS/ BRUSELAS

El vicepresidente económico del Gobierno, Pedro Solbes, reclamó hoy a Reino Unido que tome las medidas necesarias para adaptar el régimen de sociedades en Gibraltar al Código de Conducta fiscal pactado por la Unión Europea.

Solbes apuntó que esta mañana el Consejo de Economía abordó un «tema importante para España» que se centra en la aprobación del informe sobre la aplicación del Código de Conducta Fiscal «en el que se constata que Reino Unido no ha respetado su compromiso de desmantelar su régimen de sociedades exteriores de Gibraltar».

«Hemos hecho una declaración al acta en la que instamos a Reino Unido a que se adopten las medidas necesarias para cumplir con este compromiso», apuntó.

Con arreglo a este régimen, las sociedades exentas no pagan ningún impuesto de sociedades en concepto de sus beneficios y en su lugar están sujetas a un pequeño impuesto fijo anual. El pasado 30 de marzo el Gobierno británico y el Ejecutivo de Gibraltar anunciaron sendos recursos ante el Tribunal de Primera Instancia de la UE contra la decisión de la Comisión Europea de exigir cambios en el proyecto de nuevo sistema fiscal del Peñón. Bruselas precisó que hay negociaciones con Londres para modificar el régimen gibraltareño y que éste sea "coherente" con el de Reino Unido ya que la actual situación concede una «ventaja regional» a la colonia.

BANCA

EEUU multa al SCH con 20.000 dólares por transferir fondos a Cuba en 2001

AGENCIAS/ MADRID

El Gobierno de Estados Unidos ha impuesto una sanción de 20.000 dólares (14.925 euros) al banco Santander Central Hispano por transferir fondos a Cuba en 2001 desde su filial en las islas Bahamas, el Santander Bank & Trust.

Según el Departamento del Tesoro de Estados Unidos, el banco que preside Emilio Botín no reveló voluntariamente la transferencia de fondos, considerada como una violación de la Ley Helms-Burton, que regula el embargo comercial a Cuba.

El Santander ya ha abonado la sanción, la segunda impuesta a una empresa española a causa de sus relaciones comerciales con la isla caribeña, tras el «enfriamiento» de las relaciones diplomáticas con EEUU que se produjo, poco después del cambio de Gobierno en España. Esta entidad precisó que la multa se debe a una única transferencia realizada desde su filial Santander Bank & Trust a Cuba.

La multa tiene origen en un expediente incoado por el gobierno estadounidense en el año 2001 por una única transferencia de fondos al país caribeño y cuya resolución tuvo lugar la pasada semana.

Washington penaliza a Santander Bank & Trust (Santander Central Hispano Bank & Trust en el momento del expediente), sin detallar la cuantía ni la identidad del receptor, que según 'Expansión' podría ser un ente oficial del gobierno cubano.

LABORAL

GM suprimirá 12.000 empleos en Europa, 618 en Zaragoza

EUROPA PRESS/ MADRID

El grupo estadounidense General Motors aprobó ayer su plan social de reestructuración en Europa, que prevé la supresión de 12.000 puestos de trabajo -sobre una plantilla de 62.000 empleados-, 618 de los cuales corresponderán a su planta española de Figueruelas (Zaragoza).

Así, el consejo de administración de GM ratificó el plan, que prevé, además, una reducción de costes de 500 millones anuales hasta 2006. Entre las medidas para suavizar el programa de reestructuración destaca la externalización de actividades.

M.C.D.2022

Bancaja se instala en Shangai. La caja de ahorros valenciana Bancaja inauguró en Shangai la primera oficina de una entidad española en esa ciudad, principal motor del desarrollo económico del gigante asiático.El presidente de la caja, José Luis Olivas (i), inauguró esta oficina junto al presidente ejecutivo asistente del Banco de China, Zhu Xinqiang (c) y el embajador de España, José Pedro Sebastián de Erice./ EFE

La mitad de los trabajadores del mundo vive por debajo del umbral de la pobreza

La OIT sostiene en su informe anual sobre el empleo que 1.400 millones de personas sobreviven con menos de dos dólares diarios

• Este organismo argumenta que la productividad es el motor del crecimiento que puede permitir obtener ingresos para dejar atrás la pobreza.

EUROPA PRESS/ GINEBRA

La mitad de los trabajadores del mundo, unos 1.400 millones de personas, viven por debajo del umbral de la pobreza, situado en 2 dólares diarios, según el 'Informe sobre el Empleo en el Mundo 2004-2005' elaborado por la Oficina Internacional del Trabajo (OIT).

Según la OIT, esta situación podría mejorar con políticas orientadas a aumentar la productividad laboral, de manera que se creen oportunidades de «empleo decente y productivo», claves para reducir la pobreza de acuerdo con lo planteado en las Metas de Desarrollo del Milenio de la ONU.

El director general de la OIT, Juan Somavia, destacó ayer, en la presentación del informe, que los trabajadores del mundo esperan tener una oportunidad justa de acceder a empleos dignos. «La generación de más puestos de trabajo y de mayor calidad debería convertirse en pieza fundamental de las estrategias para reducir la pobreza en el mundo», añadió.

El informe indica que 185,9 millones de personas estaban desempleadas en el mundo en 2003, lo cual representa la punta del iceberg del problema de déficit de trabajo decente, ya que un número siete veces mayor de personas tienen empleo y, sin embargo, viven en situación de pobreza.

No obstante, el porcentaje de personas que vive por debajo del umbral de la pobreza ha disminuido con respecto al nivel alcanzado en 1990, pasando del 57,2% al 49,7%. «La falta de empleo no es la única causa de la pobreza -afirmó Somavia- también hay que tener en cuenta la naturaleza menos productiva de los empleos».

«El crecimiento de la productividad es, después de todo, el motor del crecimiento económico que puede permitir a mujeres y hombres obtener ingresos suficientes para salir de la pobreza», añadió el director general de la OIT. El informe argumenta que los beneficios de una ganancia en productividad comienzan al nivel de las empresas, con menores costos de producción y mayores ganancias y competitividad, y luego se extienden a los trabajadores en forma de mayores ingresos y jornadas menos largas.

Por otra parte, la OIT resalta la importancia de la estabilidad en el empleo, que no es lo mismo que la «inmovilidad laboral», ya que los trabajos y las capacidades requeridas a una persona en una misma empresa pueden cambiar. Por ello, aboga por el equilibrio entre la flexibilidad en las empresas y la protección a los trabajadores.

América Latina no logrará sus objetivos

Los países de América Latina y el Caribe no lograrán la meta de reducir en el 2015 a la mitad el número de trabajadores pobres que viven con menos de un dólar al día, señaló ayer la OIT. La OIT, que difundió su Informe sobre el Empleo en el Mundo 2004-2005, subrayó que «lo más probable es que América Latina y el Caribe no puedan alcanzar esa meta», pues para lograrlo la tasa de crecimiento anual mundial requerida sería del 4,7% del Producto Interior Bruto, muy por encima de la regional (2,6).

En la misma situación estarán los países africanos subsaharianos, que tampoco lograrán reducir la pobreza de acuerdo a lo planteado en las Metas de Desarrollo del Milenio de las Naciones Unidas.

Jeff Johnson, uno de los autores del documento, indicó ayer que «las regiones del mundo en donde hubo un crecimiento débil de la productividad o una reducción del mismo, y donde la pobreza es constante o se incrementó, son Latinoamérica y el África subsahariana». La OIT estima que para reducir a la mitad la cifra de personas que viven con menos de un dólar al día, el PIB de las economías de América Latina tendría que crecer a un ritmo del 3,5% anual, por encima del alcanzado en la región en la última década. Como aspecto positivo se destaca que «hay sólidas señales de que la región va a un crecimiento económico más sólido». EFE

CLAVES DEL DÍA

▶EMPRESAS

VIVENDI: **El ex presidente de la compañía, multado con un millón de euros.** La Autoridad de los Mercados Financieros (AMF) impuso ayer una multa de un millón de euros contra el ex presidente de Vivendi Universal (VU) Jean-Marie Messier y otra de igual cuantía contra la empresa como persona jurídica, según informó la defensa del ex directivo. Ambas multas fueron dictadas a raíz de la investigación que llevó a cabo la AMF sobre eventuales incumplimientos en la consolidación de las filiales de telecomunicaciones en las cuentas de VU, sobre ciertas operaciones bursátiles efectuadas por Messier y por el ex director financiero Guillaume Hannezo, y en relación a la comunicación financiera del grupo entre los años 2000 y 2002.

▶ENERGÍA

CE: **La Comisión Europea rechazará el proyecto de Energías de Portugal.** La Comisión Europea (CE) prevé rechazar el próximo jueves el proyecto de Energías de Portugal (EDP) de hacerse con el 51% de Gas de Portugal (GDP), al estimar que la operación deterioraría la competencia en el mercado energético luso, avanzaron fuentes comunitarias. El pasado 19 de noviembre, el entonces comisario europeo de Competencia, Mario Monti, emitió un dictamen negativo sobre la operación, que será ratificado mañana por el colegio de comisarios en su reunión semanal. La operación, pieza clave en la reordenación estratégica del sector energético luso, implicaría la creación de una sociedad conjunta entre EDP y la italiana ENI (con participaciones del 51% y el 49% respectivamente) para adquirir los activos de GDP, actualmente propiedad de la petrolera portuguesa Galp. Durante el examen de la operación, las partes intentaron vencer las reticencias del Ejecutivo comunitario alegando que la empresa fusionada no se ceñiría al mercado luso, sino que actuaría en el contexto más competitivo del mercado ibérico de la electricidad (MIBEL) formado por España y Portugal.

▶LABORAL

COMUNICACIÓN: **La BBC suprimirá 2.900 empleos en suplan de reestructuración.** La BBC suprimirá 2.900 puestos de trabajo como parte de un plan de «transformación» de la cadena pública británica destinado a reducir costes en los próximos tres años. Al dar a conocer los planes, el director general de la BBC, Mark Thompson, dijo que los recortes, que afectarán a los departamentos de recursos humanos, prácticas, finanzas y servicios legales, son «necesarios» para

Sede central de la BBC en la capital británica. / AP PHOTO

mejorar la programación. Thompson calculó en 320 millones de libras (480 millones de euros) la cantidad anual que es necesario ahorrar. También señaló que 1.800 trabajadores serán trasladados de Londres al centro regional de la cadena en la ciudad de Manchester (al norte de Inglaterra), para el año 2008.

COLGATE: **La compañía quiere eliminar 4.400 empleos.** La compañía Colgate-Palmolive anunció ayer una reestructuración que durará cuatro años y que implicará el cierre de algunas fábricas y la reducción en un 12% de su número de empleados, que actualmente es de 37.000. La medida afectará a más de 4.400 personas empleadas por la empresa, que calcula el coste de la reestructuración entre los 550 y los 650 millones de dólares, de los que 45 millones se anotarán como cargos extraordinarios en el último trimestre del año.

▶COYUNTURA

ALEMANIA: **El Bundesbank vaticina un crecimiento del 1,5% en 2005.** La economía alemana crecerá entre el 1% y 1,5 % en 2005, dos décimas menos que las proyecciones facilitadas por el Gobierno, según pronosticó el presidente del Bundesbank, Axel Weber. En rueda de prensa, Weber ofreció una visión panorámica un tanto ensombrecida de las proyecciones económicas sobre la primera economía europea por la falta de impulso de sectores como la construcción y a un consumo privado aletargado, que se recupera en 2005.

De martes a sábado, toda la información de los mercados en La Tribuna

M.C.D.2022

BOLSAS NACIONALES

	Cierre	Dif.	Dif. %
ex 35	8.818,40	30,50	0,35
ex Financiero	8.806,60	3,30	0,04
ex Utilities	17.754,50	149,10	0,85
uevo Mercado	2.231,50	11,70	0,53
adrid	930,68	2,06	0,22
arcelona	761,48	4,43	0,59
lbao	1.586,68	9,64	0,61
alencia	750,13	2,67	0,36

ÍNDICE GENERAL (SEMANAL)

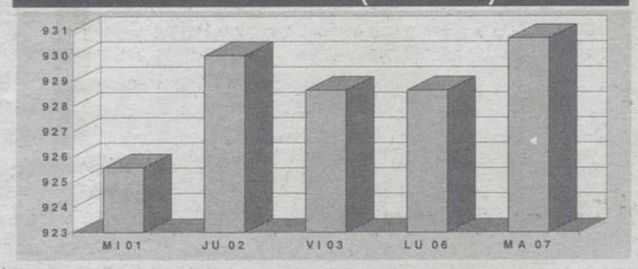

IBEX-35 (MENSUAL)

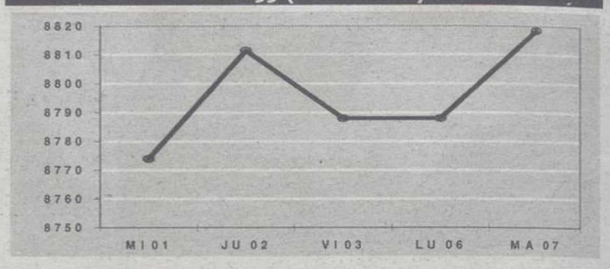

Cotizaciones de Bolsa

- Mercado continuo
- Bolsas internacionales
- Valores españoles en Nueva York
- Fondos de inversión
- Divisas respecto al euro
- Cambio fijo del euro
- Tipos de interés (MIBOR)
- EURIBOR
- Créditos hipotecarios
- Mercado de deuda
- Metales

OMENTARIO

Jornada de víspera de festivo

El Ibex-35 se anotaba una nueva subida respaldado por el buen comportamiento de Telefónica y de los principales índices europeos que recuperaban con creces el terreno perdido ayer, pues si abrieron en Europa, y que estuvieron principalmente motivadas por el nuevo ascenso del euro/$ que llego a cotizarse en 1.38$/ , el ligero avance del brent, que tras perder mas de un 20% desde finales de Octubre, ayer se anoto una subida del 1.59% ante los comentarios de que la OPEP podría reducir su producción.

Así pues, pese a que podíamos pensar que estábamos ante una jornada de transición para el mercado español, en medio del día festivo de ayer por la Constitución, y víspera de otro festivo por la Concepción; los leves retrocesos de ayer sufridos por los índices europeos, apenas se dejaron notar salvo en los primeros cruces de la mañana.

Así la sesión fue de menos a mas, aupada por el rally de Telefónica y TEM, alentadas como reacción al plan de Telecom Italia de retomar el control de su filial de móviles (TIM). Aunque el caso de Telefónica es diferente, pues ya posee un 92% de su filial, la corriente compradora dentro del sector teleco se dejo sentir en nuestras operadoras anotándose revalorizaciones del +1.62% para Telefónica y del +5.06% para Telefónica móviles.

También los dos grandes bancos que habían comenzado la jornada con debilidad, lograban recuperar pociones e incluso en el caso del BBVA lograba despedir la sesión con un avance del +0.32%.

Destacar el buen tono demostrado por las acciones de Iberia que subían un +1.18% animadas por la ligera perdida de 23 céntimos de euro, un 0,6%, y se paga a 39.43 dólares en el International Petroleum Exchange (IPE) de Londres. Mañana se presentarán, asimismo, los datos de inventarios en Estados Unidos durante la semana pasada.

SUBEN

alor	Cierre	Dif%
vanzit	1,54	6,21
elefónica Móviles	9,14	5,06
eno de Medicci	0,78	2,63
azztel	0,80	2,56
efesa	14,97	2,32

BAJAN

Valor	Cierre	Dif%
Ercros	0,41	-6,82
Global Steel	2,33	-2,92
Zardoya Otis	18,98	-2,57
Sacyr-Valle	11,41	-2,23
Sol Meliá	7,00	-2,10

BOLSAS INTERNACIONALES

	Cierre	Dif.	Dif. %
eva York Dow Jones	10476,57	-70,49	-0,67
dres FT SE 100	4728,7	5,9	0,12
nkfurt XETRA	4212,62	18,71	0,45
ís CAC 40	3787,45	20,06	0,53
án MIB 30	30422	174	0,58
sil	25048,45	-584,05	-2,28
xico	12170,06	-20,2	-0,17

VALORES ESPAÑOLES EN NUEVA YORK

	Ultimo	Dif%	Año Máx.	Año Mín.
VA	16,75	16,72	16,75	12,47
CH	12,05	12,07	12,38	9,43
neco Corp	92,70	94,60	100,65	43,48
amwoks_Animation	39,54	41,95	41,98	36,96
esa	22,07	22,00	22,07	17,28
sol	24,24	24,46	24,46	19,20

MERCADO CONTINUO

Información facilitada por Morgan Stanley. Telf: 901 11 64

Títulos	Cierre(Euros)	Dif%	Vol(Títulos)	Día Max.	Día Min.	Año Max.	Año Min.
Bienes de Consumo							
A. Domínguez	16,84	1,2	4.704	16,89	16,53	18,55	14,40
Aldeasa	25,5	-0,82	5.854	25,80	25,32	26,57	20,00
Altadis	30,52	0,07	1.678.592	30,95	30,52	31,10	22,24
Barón de Ley	34,21	-1,95	9.044	35,50	34,20	38,60	31,77
Bodegas Riojanas	9,65	-	124	9,65	9,26	9,80	7,80
Campofrío	11,68	-0,09	24.923	11,70	11,42	12,44	9,72
Cortefiel	10,58	-0,28	46.291	10,58	10,50	10,85	7,30
CVNE	10,23	-1,73	5.000	10,23	10,23	11,90	9,30
Dogi Int. Fabrics S.A.	4,39	0,92	28.290	4,42	4,31	5,60	3,62
Ebro Puleva SA	10,02	-1,09	564.964	10,19	9,90	10,23	8,99
Faes Farma	13,67	0,15	68.859	13,72	13,62	14,48	12,07
Inditex	22	-0,05	1.158.630	22,16	21,97	22,12	15,39
Natra	4,25	-0,47	24.986	4,27	4,20	4,60	3,35
Natracéutical S.A.	0,75	-	104.548	0,75	0,74	0,94	0,68
Paternina	6,2	0,81	2.509	6,20	6,20	7,20	5,65
Pescanova	15,5	-0,51	4.714	15,80	15,50	16,80	12,65
Serv. Point Solut.	0,49	-	999.219	0,50	0,48	0,55	0,38
Puleva Biotech	2,59	0,78	20.224	2,60	2,56	3,24	2,50
SOS Cuétara	32,6	0,12	19.272	32,69	32,46	32,60	21,60
T. Algodonera	3	-1,32	4.644	3,02	3,00	3,48	2,80
Vidrala	15,31	0,39	19.285	15,38	15,20	15,31	10,80
Viscofán	7,2	-	58.101	7,20	7,13	8,23	7,05
Zeltia	5,42	-0,18	328.144	5,47	5,42	6,03	5,17
Bienes de Inversión e Intermedios							
Acerinox	10,99	-0,72	1.231.432	11,08	10,90	11,88	2,88
CIE AUTOMOTIVE	11,25	-	5.813	11,25	11,25	11,75	9,42
Arcelor S.A.	16,58	-1,78	938.682	16,99	16,58	17,17	12,60
Azkoyen	6,62	-0,75	10.734	6,67	6,60	6,91	4,34
C. Portland	43,15	0,35	22.289	43,77	43,00	52,20	42,00
CAF	60,5	0,83	1.619	60,50	60,10	69,65	54,10
Duro Felguera	6,84	-0,29	18.660	6,88	6,84	6,98	5,40
EADS	23,57	1,12	13.535	23,75	23,07	24,84	16,54
Ence	22,71	-0,39	20.565	22,74	22,56	23,98	17,15
Ercros	0,41	-6,82	4.349.611	0,44	0,41	0,44	0,30
E.del Zinc	1,74	1,75	8.488	1,74	1,73	1,91	1,47
Europac	3,46	0,29	14.111	3,46	3,42	3,91	3,21
Gamesa	9,86	-0,6	1.914.982	10,00	9,82	37,75	9,86
Global Steel	2,33	-2,92	17.903	2,38	2,33	2,41	1,65
Iberpapel	15,25	0,13	639	15,45	15,23	16,70	14,75
Lingotes	4,9	-1,61	601	4,90	4,90	5,51	4,61
Mecalux	7,21	0,42	20.507	7,26	7,11	7,21	3,81
Miquel y Costas	50	0,02	12.944	50,00	49,99	50,50	33,50
Nicolás Correa	3,55	1,14	8.300	3,55	3,55	3,64	2,68
Reno de Medicci	0,78	2,63	50.735	0,78	0,75	0,82	0,61
Seda Barna	1,95	0,52	78.278	1,95	1,93	2,17	1,81
Sniace	0,74	1,37	119.175	0,75	0,73	0,79	0,58
Tafisa	1,5	0,67	568.024	1,52	1,48	1,52	0,83
Tubacex	1,8	-	346.728	1,82	1,80	1,84	1,40
Tubos Reunidos	6,75	0,3	3.161	6,75	6,75	8,18	5,96
Tudor	6,8	0,74	5.630	6,80	6,80	7,01	4,50
Uralita	3,6	0,28	212.325	3,61	3,55	9,33	2,89
Volkswagen	33,99	-1,39	1.359	34,44	33,70	44,50	44,10
Zardoya Otis	18,98	-2,57	103.700	19,59	18,88	19,48	15,04
Comun. y Serv. Información							
Antena3 TV	52,6	0,96	384.274	52,80	51,50	55,20	34,05
Amper	4,15	-0,24	53.923	4,17	4,11	4,75	3,54
Avanzit	1,54	6,21	2.141.480	1,62	1,50	2,42	1,54
Indra	12,17	-0,49	1.062.540	12,25	12,07	12,25	9,90
Jazztel	0,8	2,56	31.471.333	0,82	0,77	0,87	0,24
Prisa	15,6	-0,7	221.353	15,71	15,50	16,20	11,50
Recoletos	5,88	0,51	62.101	5,95	5,86	7,05	5,42
Sogecable	32,21	-1,29	481.744	32,80	32,02	38,99	27,00
Tele 5	14,65	-0,27	810.160	14,74	14,55	16,44	12,00
Telefónica	13,82	1,62	53.486.769	13,86	13,54	13,82	11,20
Telefónica Móviles	9,14	5,06	8.501.033	9,16	8,75	9,51	7,89
Terra	2,82	0,71	339.236	2,83	2,79	5,22	2,77
TPI Pag Amar	6,3	0,48	1.112.694	6,39	6,21	6,54	4,35
Construcción							
Acciona	59,2	-0,67	117.711	60,20	59,10	60,20	48,10
ACS	16,2	1,06	1.250.509	16,38	16,03	16,20	4,62
FCC	31,26	-0,19	333.487	31,49	31,24	31,50	27,60
Ferrovial	36,75	-0,68	225.602	37,29	36,70	38,48	22,59
OHL	6,29	-1,56	106.337	6,44	6,27	6,89	5,81
Energía							
Bayer	24,42	0,7	1.304	24,42	24,03	25,80	19,30
Cepsa	29,75	-1,82	16.321	30,50	29,75	30,80	25,62
Enagas S.A.	10,38	-0,19	995.783	10,44	10,33	10,48	8,22
Endesa	16,41	0,37	7.353.837	16,54	16,31	16,71	14,01
Gas Natural	21,9	0,74	626.103	21,98	21,74	21,90	18,43
Hullas C.Cortés	9,92	-0,8	1.180	9,92	9,92	11,00	9,76
Iberdrola	17,86	-0,22	4.425.218	17,92	17,80	17,91	15,26
Red Eléctrica	14,8	0,82	282.268	14,85	14,75	15,09	12,82
Repsol	18,19	-0,22	12.512.205	18,29	18,14	18,48	15,46
Unión Fenosa	19,26	-0,82	653.178	19,50	19,19	19,45	14,31
Servicios de Mercado							
Abengoa	7,3	-0,41	97.622	7,38	7,21	7,80	5,77
Abertis	15,58	-0,7	473.272	15,72	15,54	15,74	11,99
Aguas Barna.	14,43	-0,21	228.114	14,65	14,43	14,65	11,83
Amadeus	6,98	1,01	4.583.632	6,99	6,94	6,98	4,31
Befesa	14,97	2,32	1.873	14,99	14,62	14,97	11,67
Cintra Inf Transp.	7,84	-	2.787.843	7,89	7,76	7,89	7,45
Inm.Colonial	28,78	-1,1	98.221	29,00	28,68	29,69	19,00
Elecnor	41,5	-0,72	1.601	42,00	41,50	42,00	32,00
Europistas	5,07	0,4	54.866	5,14	5,07	5,40	4,70
Fadesa Inmobiliaria	12,99	1,09	465.973	13,00	12,83	12,99	10,65
Funespaña	8,45	0,24	3.115	8,50	8,27	8,53	5,19
Iberia	2,58	1,18	4.998.914	2,59	2,55	2,95	1,98
Inbesós	4,57	0,22	500	4,57	4,57	5,00	3,44
Indo Internac.	6	-	7.228	6,00	6,00	7,48	3,67
G. Inmocaral S.A.	2,24	-0,44	189.155	2,29	2,20	3,00	2,19
Logista	35,25	-	95.333	35,66	35,00	36,20	24,49
Metrovacesa	36,16	-0,93	98.013	36,57	36,15	37,00	27,15
NH Hoteles	9,47	0,64	279.847	9,50	9,36	9,95	8,40
Prosegur	13,59	1,57	112.128	13,59	13,40	15,11	12,46
Sacyr-Valle	11,41	-2,23	808.894	11,66	11,41	13,91	11,11
Sol Meliá	7	-2,1	296.709	7,12	7,00	7,80	5,71
Sotogrande	9,9	-	16.445	9,90	9,85	9,90	6,45
Telepizza	1,51	0,67	688.506	1,51	1,48	1,71	1,23
Testa Inmuebles	15,7	1,29	5.550	15,70	15,70	16,00	11,01
Transp. Azkar	6,02	-0,82	4.781	6,08	6,02	6,43	5,18
Urbas	0,67	-1,47	65.040	0,68	0,67	0,83	0,51
Urbis	10,6	-1,12	115.898	10,84	10,56	10,75	7,85
Servicios Financieros							
Alba	26,75	0,53	51.335	26,75	26,30	26,75	22,55
Andalucía	69,8	-0,57	2.754	70,85	69,80	75,90	68,50
Galicia	20,5	-	029	20,50	20,50	20,90	17,30
Popular	47,32	-0,8	1.023.497	48,00	47,27	49,90	43,00
Banc Sabadell	17,02	0,06	440.039	17,08	16,95	19,02	15,42
Valencia	20,75	-0,29	16.480	20,75	20,45	20,81	14,55
Banesto	10,32	0,19	162.938	10,35	10,28	10,52	8,88
Bankinter	37,98	-0,11	63.760	38,39	37,88	38,03	28,70
BBVA	12,54	0,32	18.631.190	12,62	12,40	12,60	10,22
Castilla	16,9	1,14	895	16,90	16,65	18,10	14,20
C. Occidente	41,83	1,9	8.979	42,60	41,15	41,83	24,44
Corp. Mapfre	10,66	0,09	1.341.456	10,73	10,55	12,34	8,93
Cto. Balear	19,95	0,76	313	19,95	19,95	21,89	18,00
Dinamia	14,55	-0,34	5.927	14,60	14,55	14,60	12,50
Gral. Inversión	1,42	-1,39	9.175	1,44	1,42	1,44	1,28
Guipuzcoano	24,25	-	461	24,47	24,04	24,45	19,80
GuipuzcoanoA	25,9	-	000	-	0,00	25,90	19,20
Pastor	24,68	-0,48	21.296	24,80	24,50	26,40	23,85
Santander	9,03	-	36.571.215	9,05	8,97	9,61	7,76
Tecnocom	5,82	-0,85	19.548	5,88	5,80	7,69	4,71
Unipapel	17,7	0,45	736	17,71	17,69	18,33	13,70
Vasconia	11,89	-	025	11,89	11,89	12,80	9,36

Latibex

Títulos	Cierre(Euros)	Dif%	Vol(Títulos)	Día Max.	Día Min.	Año Max.	Año Min.
América Móvil	36,5	3,58	4.701	36,55	36,00	36,50	21,58
Arac Celul B	2,71	-1,45	8.200	2,77	2,71	3,27	2,42
B. Rio Plata B	0,9	-	000	-	-	0,90	0,85
Banco Bradesco	53,65	-1,01	4.305	54,30	52,75	54,20	3,71
Banco de Chile	27,85	-0,82	1.000	27,85	27,85	29,83	21,33
Banco Francés	2,6	-	000	-	-	2,93	2,15
BBVA Bancomer	17,18	-	000	-	-	17,95	13,73
Bradespar Ord.	23,92	0,21	2.220	24,58	23,46	23,92	2,68
Bradespar Pref.	23,46	-	2.113	23,61	23,44	24,27	2,79
Brasken, S.A.	34	-3,82	1.860	34,80	34,00	35,35	10,68
Cemig Preference	17,96	-2,71	16.195	18,53	17,82	18,48	9,67
Copel Pref.B	3,47	-2,25	4.186	3,56	3,47	3,79	2,22
Corp. UBS Int.	1,94	-0,51	10.335	1,94	1,93	2,16	1,87
D y S	12,4	-1,35	1.250	12,50	12,30	17,15	11,32
Electrobras	5,4	-	000	-	-	6,65	4,00
Electrobras Pref.	5,9	-8,81	8.300	6,40	5,90	6,60	3,30
Endesa Chile	13,08	0,62	3.815	13,10	13,08	13,63	9,32
Enersis	5,74	-1,88	8.700	5,75	5,74	6,08	4,71
Gerdau Pref.	12,81	-4,9	2.780	13,27	12,81	19,95	7,21
Grupo Alfa A	36,29	-5,32	2.100	36,65	36,29	38,40	24,75
Net S. Comunicacao	1,67	-1,18	7.466	1,70	1,64	2,94	1,39
Petrobras Or.	27,9	-1,66	3.474	28,37	27,78	30,60	20,42
Petrobras Pref.	25,38	-2,12	3.436	25,76	25,38	27,81	17,86
Santan. PtoRico	21,34	-0,05	3.000	21,34	21,31	26,85	17,96
Suzano	2,8	-	260	-	-	3,04	2,80
Suzano Petroq.SA Pr.	0,15	-	000	-	-	0,18	0,15
Telmex	26,42	-0,08	4.600	26,50	26,20	30,56	24,75
Vale Do Río doce Ord.	17,65	-3,6	4.745	17,83	17,59	49,53	15,14
Vale Rio doce	14,66	-3,81	9.730	15,20	14,66	43,20	12,86
Volcan C.M.	2,57	0,39	1.200	2,57	2,57	3,50	1,38

M.C.D.2022

FONDOS DE INVERSIÓN

Información facilitada por Morgan Stanley. Telf: 901 11 64

AHORRO CORPORACIÓN

Fondo	Voc	V. Liq.	R.Sem%	R.Mes%	R.Año%
AC Australasia	RV	3,87	0,51	1,01	6,26
AC Bienestar	RV	5,78	-2,73	1,90	-5,87
AC Cuenta FT	D	1.317,10	0,05	0,18	0,92
AC Deuda FT	RFC	13,86	0,04	0,33	1,25
AC Dinero	D	1.332,98	0,07	0,23	1,26
AC Divisa		6,90	-2,00	1,25	-1,10
AC Emergentes	RV	4,62	0,15	0,75	8,06
AC Euroacciones	RV	4,54	0,83	2,08	6,03
AC Eurofondo	RV	5,30	-0,89	1,49	8,65
AC Euromix	MRV	5,85	0,43	1,07	4,10
AC Fondtesoro Plus	RFC	7,67	0,42	0,16	3,15
AC Iberoamerica	RV	6,44	0,73	0,45	16,52
AC Largo FT	RF	11,44	0,08	-0,06	2,42
AC Multiestrellas Selec. 20	MRF	10,39	0,21	-	3,66
AC Multiestrellas Selec. 35	MRV	9,83	0,10	-	3,81
AC Multiestrellas Selec. 50	MRV	9,38	-0,01	-	3,97
AC Multiestrellas Selec. 65	MRV	8,91	-0,13	-	3,95
Invercaja 31	RFC	7,82	-0,07	0,10	0,36

BANCO ATLÁNTICO

Fondo	Voc	V. Liq.	R.Sem%	R.Mes%	R.Año%
Atlantico Mixto	MRV	7,65	1,55	0,69	8,86
Atlantico Plus 2	GRF	8,82	0,26	-	1,33
Bolsatlantico	RV	11,47	2,89	1,39	14,79
Dineratlantico	D	1.475,97	0,06	0,01	0,88
Fondoatlantico	RFC	17,41	0,03	-0,01	0,96

BANCO COOPERATIVO

Fondo	Voc	V. Liq.	R.Sem%	R.Mes%	R.Año%
Credicoop Renta	RFC	86,82	-	-	0,65
Dinercoop	D	1.126,10	0,06	0,01	1,07
Rural Ahorro II	GRV	736,89	0,61	0,24	3,10
Rural Deuda	GRF	812,91	0,21	0,01	2,89
Rural Dinero	D	7.500,26	0,08	0,01	1,12
Rural Emergentes RV	RV	431,97	1,19	0,62	13,27
Rural Euro Renta Variable	RV	412,79	0,91	1,64	7,50
Rural Euroindice	GRV	721,28	1,20	0,31	3,68
Rural indice	RV	504,37	2,88	1,26	11,68
Rural Mixto 25	MRF	671,63	0,46	0,26	3,45
Rural Mixto 50	MRV	1.126,98	1,23	0,60	6,40
Rural Renta Fija 5 Plus	RF	1.051,64	0,28	-0,01	3,45
Rural RF Internacional	RFC	536,96	-1,80	0,02	-4,37
Rural RV Internac.	RV	348,98	-0,67	1,43	1,88
Rural Toledo 1	RFC	71,65	0,02	-	0,41

BANCO POPULAR

Fondo	Voc	V. Liq.	R.Sem%	R.Mes%	R.Año%
Eurovalor Bolsa Europea	RV	48,25	1,02	1,83	6,06
Eurovalor Bolsa Internac.	RV	38,22	-	-	-0,80
Eurovalor Cesta Global	GRV	77,56	-0,03	-0,12	0,97
Eurovalor Eurotop C	GRV	67,41	0,06	0,01	0,85
Eurovalor Gar.Bolsa Jap.	GRV	100,11	1,08	0,44	2,70
Eurovalor Global Asegurado	GRV	82,71	0,78	-0,15	1,44
Eurovalor Interind. 2000	GRV	120,83	-0,38	0,08	2,87
Eurovalor Interindices	GRV	75,14	-0,55	0,09	4,99
Eurovalor Mixto 15	MRF	74,75	0,53	0,21	2,92
Eurovalor Mixto 30	MRV	71,94	1,02	0,40	5,69
Eurovalor mixto 70	MRV	2,72	0,78	1,27	4,28
Eurovalor Patrimonio	RFC	74,45	0,08	0,01	1,21
Eurovalor RF Intern.	RFC	95,47	-0,29	-	0,13
Eurovalor Tesoreria	D	813,34	0,06	0,01	0,94

BANCO URQUIJO

Fondo	Voc	V. Liq.	R.Sem%	R.Mes%	R.Año%
Urquijo Capital	MRF	2,74	0,38	0,39	1,97
Urquijo Dinero	D	2.271,06	0,06	0,01	0,92
Urquijo Global	RV	0,96	-	-	-0,29
Urquijo Indice	RV	14,30	2,92	1,37	15,16
Urquijo Renta	RFC	22,46	0,04	-	0,51

BANKINTER

Fondo	Voc	V. Liq.	R.Sem%	R.Mes%	R.Año%
BK Bolsa Europa	RV	26,84	1,34	2,64	3,17
BK Dinero	D	1.221,48	0,07	0,01	1,07
BK Dinero 97	D	710,55	0,07	0,01	1,09
BK Fondo Bonos	RF	872,32	0,26	-0,08	2,79
BK Mixto Espa a 50	MRV	1.216,47	1,36	0,49	6,33
Cuenta Fiscal III	RFC	1.008,35	0,42	-0,01	-0,39

BARCLAYS BANK

Fondo	Voc	V. Liq.	R.Sem%	R.Mes%	R.Año%
Barclays Bolsa Espana	RV	20,88	2,77	1,64	14,48
Barclays Bolsa Euro	MRV	3,54	1,09	1,77	8,03
Barclays Bolsa Global	RV	5.145,60	0,03	0,85	6,22
Barclays Bolsa USA	RV	4,21	0,26	1,36	8,86
Barclays Bonos Corto	RFC	13,75	0,04	-0,07	2,39
Barclays Eurocash	D	834,96	0,06	0,01	1,06
Fondbarclays 1	MRF	14,22	0,17	0,48	2,92

BBVA

Fondo	Voc	V. Liq.	R.Sem%	R.Mes%	R.Año%
BBVA Bolsa 2	RV	18,35	3,09	1,33	14,60
BBVA Bono 2006 A	GRF	840,55	-0,09	-0,08	3,64
BBVA Deuda FT	RF	157,16	0,02	-0,08	2,27
BBVA Dinero	D	1.910,66	0,06	0,01	0,93
BBVA Euroindices G.	GRV	684,50	-0,11	-	0,84
BBVA Fondbolsa Japon 2	GRV	7,13	0,04	-	0,52
BBVA Fondbolsa Japon 3	GRV	7,49	0,03	-	0,55
BBVA Gar. Flexible III	GRV	928,98	0,05	-	0,95
BBVA Mixto 25	MRF	9,93	0,27	0,33	1,69
BBVA Plan Renta	GRF	1.070,68	-0,01	-0,16	3,89
BBVA Renove III	GRV	7,19	0,01	-	0,36
BBVA RF Corto	RFC	16,29	0,04	0,01	0,58

BBVA PRIVANZA

Fondo	Voc	V. Liq.	R.Sem%	R.Mes%	R.Año%
Privanza Bolsa	RV	12,23	-	-	3,20
Privanza Dinero	D	6.505,10	0,07	-	1,15

BETA MEESPIERSON

Fondo	Voc	V. Liq.	R.Sem%	R.Mes%	R.Año%
Beta Acciones	RV	124,97	2,97	1,57	14,77
Beta Dinero	D	1.478,99	0,07	-	1,09
Beta Valor	MRV	15,26	0,87	0,87	10,54

BNP PARIBAS

Fondo	Voc	V. Liq.	R.Sem%	R.Mes%	R.Año%
BNP Ahorro	RF	10,78	-	-	0,15
BNP Bolsa	RV	15,95	-	-	3,70
BNP Global 15-85	MRF	9,04	0,44	0,22	2,67
BNP Global 50-50	MRV	11,09	0,14	-0,09	3,19
BNP Global 70-30	MRV	6,83	0,32	-0,11	4,10

CAJA MADRID

Fondo	Voc	V. Liq.	R.Sem%	R.Mes%	R.Año%
Dinermadrid FT	D	1.288,26	0,05	0,01	0,91
Fondmadrid	D	1.544,15	0,05	0,01	0,97
Madrid Bolsa	RV	13,23	2,47	0,67	13,38
Madrid Bolsa Activa	GRV	6,69	0,04	-	0,87
Madrid Bolsa Extra	GRV	8,49	0,04	-	1,29
Madrid Crecimiento II	GRF	7,56	0,04	-	0,99
Madrid Premiere	RFC	13,04	0,29	0,13	4,06
Madrid Sect.Financ.Global	RV	5,78	-0,11	1,17	4,07
Plusmadrid	MRV	18,44	1,71	0,51	9,75

CAM (CAJA DEL MEDITERRANEO)

Fondo	Voc	V. Liq.	R.Sem%	R.Mes%	R.Año%
CAM Bolsa 1	GRV	10,93	0,08	0,29	1,45
CAM Bolsa Europa	RV	4,98	0,46	6,65	5,09
CAM Bolsa Gar. 3	GRV	9,27	0,25	2,14	4,54
CAM Bolsa Indice	RV	6,30	3,10	8,93	14,66
CAM Bonos 1	RFC	15,09	0,10	0,88	2,82
CAM Dinero 1	D	1.182,48	0,05	0,19	1,01
CAM Dinero Ahorro	D	735,26	0,05	0,19	1,01
CAM Europa Convergente	RV	9,67	2,60	10,04	35,49
CAM Europa Pymes	RV	5,69	2,44	8,51	16,14
CAM Mixto 25	MRF	577,14	0,87	2,82	4,69
CAM Mixto Variable Europa	MRV	8,64	0,31	0,41	3,85
CAM Mundial Bonos	RFC	655,65	0,10	0,94	4,13
Garanmed	GRV	79,68	0,48	1,78	3,84

CITIGROUP

Fondo	Voc	V. Liq.	R.Sem%	R.Mes%	R.Año%
Citicash Fund	D	989,80	0,11	0,01	1,49
Citidinero	D	742,75	0,08	0,01	1,35
Citifondo Lider	MRF	13,26	0,26	0,34	3,45
Citifondo RV	RV	27,24	2,90	1,33	15,17
Citimoney	D	1.292,08	0,06	0,01	0,87

DEUTSCHE BANK

Fondo	Voc	V. Liq.	R.Sem%	R.Mes%	R.Año%
DB Alemania	MRV	8,61	-0,36	-	1,46
DB Diner	D	1.183,53	0,07	0,01	1,08
DB Europa bolsa	RV	7,53	0,10	0,46	5,34
DB Invest	RFC	12,13	0,14	0,04	1,50
DB Mixta	MRV	18,48	0,92	0,23	7,43
DB Sectorial 2001	GM	9,79	0,77	0,21	1,39

ESPIRITO SANTO

Fondo	Voc	V. Liq.	R.Sem%	R.Mes%	R.Año%
Espirito Santo Cash	MRF	10,03	0,08	0,01	1,40
Espirito Sto. Bolsa España	RV	1.153,56	2,89	1,57	12,45
Espirito Sto. Cartera Global	RV	5,29	-0,15	0,81	-2,45
Espirito Sto. Mix España 25	MRF	16,44	0,43	0,24	3,09
Espirito Sto. Mix España 75	MRV	10,35	1,26	1,07	6,57

IBERCAJA

Fondo	Voc	V. Liq.	R.Sem%	R.Mes%	R.Año%
Ibercaja Ahorro	RFC	16,25	0,09	-0,01	1,25
Ibercaja Bolsa	RV	13,98	2,69	0,69	13,97
Ibercaja Bolsa Europa	RV	4,85	-0,02	0,74	5,47
Ibercaja Bolsa Internac.	RV	5,83	-0,79	0,42	-2,92
Ibercaja Crecimiento	GRV	7,65	-	-	-
Ibercaja Dinero	D	1.565,12	0,07	0,01	1,09
Ibercaja Euro	GRV	6,97	0,07	-0,08	3,56
Ibercaja Eurobolsas	MRV	6,82	0,07	0,35	2,39
Ibercaja Futuro	RFC	9,39	0,15	0,01	2,26
Ibercaja High Yield	RF	5,43	0,33	-0,02	7,24
Ibercaja Renta Internac.	MRF	4,88	-0,85	0,04	-0,67
Ibercaja Renta Plus	MRV	6,13	1,29	0,42	7,69
Ibercaja Tecnologico	RV	1,78	0,40	0,77	-4,03

LA CAIXA

Fondo	Voc	V. Liq.	R.Sem%	R.Mes%	R.Año%
Fonc. 17Mixto Internacional	MRV	9,53	0,25	0,95	3,34
Fonc. 18 RV Mixto Internacional	MRV	8,36	0,25	0,95	3,31
Fonc.65 Bol Indice.Esp	RV	4,98	3,21	1,33	13,66
Foncaixa 57 RFLargo Euro	RFC	14,92	0,10	0,01	0,85
Foncaixa 94 FF Bolsa Europea	GRV	6,41	0,25	0,19	1,88
Foncaixa Ahorro 2	RFC	18,81	0,07	0,01	0,31
Foncaixa Ahorro 31	RFC	2,34	0,10	0,01	0,77
Foncaixa Ahorro 34	RFC	9,68	0,14	0,02	1,46
Foncaixa Ahorro 36	RFC	12,24	0,10	0,01	0,83
Foncaixa Ahorro 7	RFC	16,56	0,14	0,02	1,43
Foncaixa Bolsa 33	RV	25,25	2,95	1,21	14,55
Foncaixa Cooperacion	RV	4,88	0,55	1,24	2,47
Foncaixa Dinero 12	D	1.476,94	0,07	-	1,03
Foncaixa Internacional 1	RFC	0,33	-	-	-6,41
Foncaixa Mixto 25	MRF	7,50	0,60	0,18	1,98
Foncaixa Mixto 28	MRF	7,50	0,36	0,18	2,02
Foncaixa Patrimonio 16	MRF	8,69	0,32	-	3,45

MAPFRE

Fondo	Voc	V. Liq.	R.Sem%	R.Mes%	R.Año%
Fondmapfre Bolsa	MRV	19,60	1,14	0,50	8,53
Fondmapfre Bolsa America	RV	4,94	-1,54	0,78	2,15
Fondmapfre Bolsa Gar.	GRV	11,12	0,05	0,01	0,89
Fondmapfre Dinero	D	1.303,81	0,06	0,01	0,95
Fondmapfre Diversificac.	MRV	10,23	0,49	0,46	6,49
Fondmapfre FT	RFC	12,91	0,13	0,03	1,50
Fondmapfre Rta.	RFC	14,76	0,24	0,05	2,46

MORGAN STANLEY

Fondo	Voc	V. Liq.	R.Sem%	R.Mes%	R.Año%
CARTESIO X-VALOR Y D		1.061,76	0,58	0,49	6,18
CARTESIO Y-ACCIONES		1.058,98	0,38	0,43	5,90
MS Ahorro	RFC	18,51	0,02	0,02	2,19
MS Bolsa	RV	23,07	0,54	1,22	12,90
MS Bolsa Internacional	RV	7,41	-0,48	1,33	1,08
MS Bolsaplus	RV	17,26	0,14	1,03	8,21
MS Corp. Quality Plus		10,37	0,09	0,06	3,71
MS Divisa	RFC	8,33	-0,07	0,17	-1,15
MS Euro Acciones	RV	6,62	0,21	1,04	8,20
MS Euro Deuda	RF	8,07	-	0,02	4,65
MS Euro Global	MRV	7,59	0,07	0,38	4,74
MS Euro Indice	RV	5,79	0,80	1,71	7,86
MS Euro Seleccion	RV	7,77	0,43	0,63	11,31
MS Fiva	MRF	16,93	0,01	0,23	2,60
MS Fondo	RFC	23,89	0,03	0,02	2,47
MS Fondo 19	MRV	17,29	-0,06	0,39	3,71
MS Fondo 25	D	883,48	0,04	0,02	1,29
MS Fondtesoro	RFC	14,15	-0,04	-0,04	2,03
MS Gran Selección II	RV	2,61	0,62	0,52	-0,82
MS Latinoamérica	RV	5,11	2,42	0,61	15,06
MS Multigestión Agresivo	RV	15,37	0,79	0,89	6,21
MS Multigestión Conservador	RF	12,08	0,28	0,28	4,18
MS Multigestión Moderado	RF	13,14	0,55	0,60	5,42
MS Multigestión RV	RV	5,73	0,65	0,92	4,47
MS Renta Internacional	RF	17,49	-0,24	0,20	-0,10
MS Triple Oportunidad FIM	GRV	8,43	0,76	0,88	6,26
MS USA Garantizado	GRV	6,74	0,23	0,46	1,22
MSS Asian Equity A	RV	15,71	-1,19	-1,69	4,59
MSS Emerging Mark Eq A	RV	13,16	-0,53	-1,20	9,39
MSS Euro Strategic Bd A	RF	28,04	0,43	0,50	6,37
MSS Europ. Curr. High Yld A	RF	10,87	0,37	0,46	10,58
MSS European Value Eq A	RV	24,41	1,45	1,54	9,12
MSS Global Brands A	RV	30,12	-0,46	-0,03	2,83
MSS Global Convertible		28,81	0,24	0,52	4,69
MSS Global Divers. A		26,09	-0,27	-0,19	5,58
MSS Global Sm Cap Val A	RV	20,31	0,30	0,05	12,83
MSS Global Value Eq A	RV	28,09	-0,11	0,21	3,65
MSS Japanese Value Eq A	RV	6,13	-0,65	-1,13	2,17

RENTA 4

Fondo	Voc	V. Liq.	R.Sem%	R.Mes%	R.Año%
Renta 4 Acciones Mixto	MF	5,07	1,12	0,80	6,66
Renta 4 Ahorro	RF	12,30	0,08	0,14	0,10
Renta 4 Bolsa	RV	16,21	2,84	1,60	14,05
Renta 4 Fondtesoro	RFC	77,20	0,08	0,01	1,44
Renta 4 Intern.	MRF	7,47	0,66	0,51	4,68

SCH

Fondo	Voc	V. Liq.	R.Sem%	R.Mes%	R.Año%
Banesto Dinero	RFC	15,44	0,04	-	0,49
Banesto G Bolsa Eur.2003A	GRV	9,19	0,13	0,10	3,27
BCH 2004 A	GRF	75,83	-	-	1,40
BCH Acciones	RV	11,63	2,85	1,29	15,20
BCH Bonos Fondtesoro	RF	758,49	0,14	-0,06	2,85
BCH Fondimo 1	D	1.798,26	0,08	-	1,03
BCH Interes Diario	RFC	7,76	0,02	-	0,18
BSN Banif Acc. Esp.	RV	29,98	2,81	1,31	15,50
BSN Banif Dinero	D	1.825,58	0,09	-	1,18
BSN Banif Europa RF	RFC	18,90	0,10	-0,07	2,85
BSN Banif Tesoreria FT	D	1.122,14	0,06	0,01	0,85
Dineractivo	D	1.449,87	0,07	-	0,91
Fonbanesto II	RF	12,52	0,11	-0,07	2,68
Fonventure	RV	16,93	-1,24	1,28	1,78
Sant. A Bolsa Indices	GRV	1.226,51	0,67	0,04	5,49
Sant. Acciones	RV	2,24	0,70	1,67	6,00
Sant. Ahorro	RFC	15,15	0,01	-	0,18
Sant. Siglo XXI 3	GRF	11,68	0,03	-	0,55
Sant. Tesoreria	D	1.582,52	0,07	0,01	1,07
SCH Acc.Espa olas 1 Plus	RV	15,76	2,93	1,29	17,30
SCH Mixto Renta Fija 90/10	MRF	10,65	0,12	0,09	2,12

** C: Convertibles; D: Dinero; GA: Gestión Alternativa; GM: Garantizados Mixtos; GRF: Garantizados RF; GRV: Garantizados RV; I: Inmobiliarios; MD: Mixtos Dinamicos; MF: Mixtos Flexibles; MRF: Mixtos RF; MRV: Mixtos RV; RF: R.Fija; RFC: RF Corto Plazo; RV: R.Variable; W: Warrants.*

DIVISAS RESPECTO AL EURO

1 EURO = X DIVISAS	
Dólar EE UU	1,346
Libra esterlina	0,691
Yen japonés	138,300
Franco suizo	1,531
Corona sueca	8,907
Corona danesa	7,429
Corona noruega	8,136
Dólar canadiense	1,607
Dólar australiano	1,732
Dólar neozelandés	1,863
Esloti polaco	4,174
Forinto húngaro	245,740
Corona eslovaca	39,118
Corona checa	30,727
Libra chipriota	0,579
Corona estona	15,65

CAMBIO FIJO DEL EURO

Divisa	Euros
Peseta	166,386
Marco alemán	1,9558
Franco francés	6,5595
Franco belga	40,339
Libra irlandesa	0,78756
Lira italiana	1936,2
Franco luxemburgués	40,339
Florín holandés	2,2037
Chelín austriaco	13,760
Escudo	200,48
Marco finlandés	5,9457

TIPOS DE INTERÉS (MIBOR)

Plazo	Tipo Medi
Mibor a 1 Año	2,3
Mibor a 1 Día	2,0
Mibor a 1 Mes	2,1
Mibor a 1 Semana	2,10
Mibor a 2 Años	2,40
Mibor a 2 Meses	2,19
Mibor a 2 Semanas	2,10
Mibor a 3 Años	2,40
Mibor a 3 Meses	2
Bono Español 10 años	**3,6**
Diferencial con Alemania	**-**

EURIBOR

Plazo	Tipo Medi
1 Semana	2,0
1 Mes	2,16
2 Meses	2,16
3 Meses	2,17
6 Meses	2,2
10 Meses	2,28
1 Año	2,32

CRÉDITOS HIPOTECARIOS

Octubre 2004	Tipo de interés*
Bancos	3,23
Cajas de Ahorro	3,4
Media Entidades de Crédito	3,33
CECA	4,
Mibor a 1 año	2,3
Euribor a 1 año	2,3

MERCADO DE DEUDA

Bonos	Tipo Medio
Bono a 3 años	2,
Bono a 5 años	2,7

Obligaciones	Tipo Medio
Obligaciones 30 años	4,2
Obligaciones 10 años	2,
Obligaciones 3 años	-0,
Obligaciones 5 años	2,

METALES

Básicos en $/Tm.	Contado	3 Me
Aluminio	1.805	1.8
Cobre	3.134	2.9
Estaño	8.830	
Níquel	13.075	13.0
Plomo	980	9
Zinc	1.151	1.1

Preciosos en $/Onza	Contado	3 Me
Oro	421,80	
Paladio	326,00	
Plata	8,10	
Platino	906,00	

Morgan Stanley

Disfrute de la jubilación que se merece

Planes de Pensiones de Morgan Stanley

MADRID. Serrano, 55.
Tel.: 91 412 10 00 www.morganstanley.

M.C.D.2022

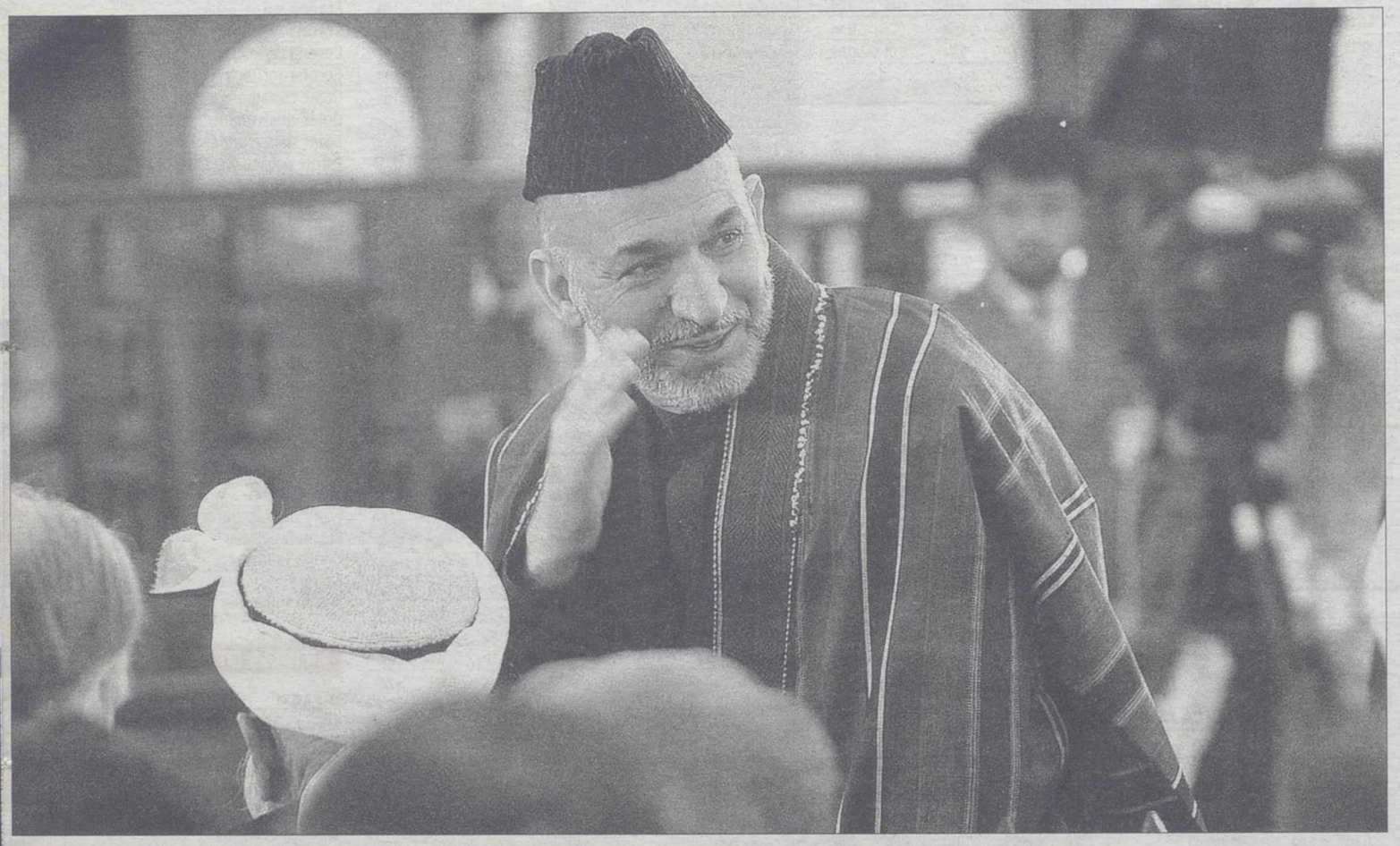

El presidente de Afganistán, Hamid Karzai sonríe después de tomar posesión. / EFE

Karzai gobernará Afganistán con el reto de reconstruir un país asolado

El jefe del Gobierno juró ante el Corán el cargo y dio las gracias a las naciones que han ayudado y colaborado al inicio de la normalización del país desde la caída de los talibanes

• Karzai señala que los objetivos principales de sus próximos cinco años de Gobierno serán promover el desarrollo, la lucha contra el tráfico de opio y acabar con el terrorismo.

EFE/ KABUL

Hamid Karzai tomó ayer, martes, posesión de la Jefatura del Estado de la República Islámica de Afganistán, tres años después de la caída de los talibanes y con el reto de reconstruir un país asolado por veinticinco años de guerras.

Como primer presidente elegido en unos comicios por sufragio universal en la historia de Afganistán, Karzai juró el cargo en presencia de más de 400 dirigentes políticos, sociales y religiosos afganos y unos 150 representantes extranjeros, en el Palacio Presidencial de Kabul.

Rodeado por los principales ulemas del país y ante el Corán, Karzai dijo: «Juro obedecer y salvaguardar las sagradas disposiciones del Islam, observar la Constitución y las leyes afganas y supervisar su aplicación».

Karzai, de la etnia pastún, la mayoritaria del país, que vestía una capa verde tradicional, un traje negro y un gorro de piel también negro, concluyó su juramento afirmando: «Con la ayuda de Dios y el apoyo de la Nación, haré un gran y sincero esfuerzo para conseguir la felicidad y progreso del pueblo de Afganistán».

En una breve alocución, el presidente mostró su agradecimiento a las naciones que han colaborado con tropas y ayuda al inicio de la normalización de Afganistán desde la caída del régimen ultraintegrista islámico Talibán, a finales de 2001.

Señaló, asimismo, que los objetivos principales de sus próximos cinco años de Gobierno serán promover el desarrollo, la lucha contra el tráfico de opio, del que Afganistán es el principal productor mundial, y acabar con el terrorismo y el poder de los «señores de la guerra», que en la actualidad dominan la mayor parte del territorio.

Invitados

Entre los invitados internacionales que acudieron, se encontraban Dick Cheney, vicepresidente de EEUU, y Donald Rumsfeld, secretario de Defensa de ese país, que tiene destacados 18.000 militares en Afganistán y ha sido el principal apoyo de Karzai desde que ocupó la Presidencia interina hace tres años.

El vicepresidente de EEUU, que lo mismo que Rumsfeld abandonó ayer Afganistán, donde permaneció unas pocas horas, comentó tras la ceremonia que, «por primera vez, el pueblo de este país ve con confianza un futuro en libertad y paz»

Cuatro palestinos y un soldado israelí muertos en una emboscada de Hamas

EFE / GAZA

Cuatro palestinos -dos miembros de Hamas y dos de la Yihad Islámica- resultaron muertos ayer martes en ataques del Ejército israelí en la franja de Gaza, en reacción a una emboscada del grupo Hamas en la que murió un soldado israelí.

Los enfrentamientos comenzaron después de que el soldado, Nadav Kodinsky, de 20 años, resultara muerto antes del amanecer por una explosión cuando inspeccionaba ayudado por un perro, un gallinero en el barrio de Sayayeih, cerca del cruce de Karni, indicaron fuentes israelíes.

Otros cuatro soldados resultaron heridos en la cara y el en pecho por la explosión. Dos de ellos sufren heridas de diversa consideración y el resto, leve, añadieron las fuentes.

Soldados israelíes del puesto militar israelí de Karni acudieron al lugar del suceso y devolvieron fuego a los atacantes. Dos miembros de los batallones de Azedín al Kasam, brazo armado de Hamas, fueron abatidos y muertos. Sus cadáveres están en manos del Ejército israelí por lo que aún se desconoce sus identidades.

Tras la emboscada contra la unidad israelí, helicópteros *Apache* y tanques lanzaron un ataque en el barrio de Shiyaiya, al este de Gaza, que causaron la muerte a otros dos palestinos, miembros de la Yihad Islámica, uno prácticamente pulverizado por el impacto de un misil y otro por el de un proyectil de tanque.

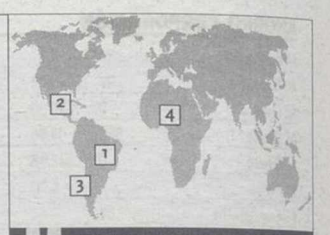

! EN EL MUNDO

1 BRASIL

Abrirán archivos sobre la guerrilla eliminada por la dictadura ■ El Gobierno brasileño anunció ayer que acatará una decisión judicial que le obliga a abrir los archivos militares sobre la represión a un grupo guerrillero que surgió en la Amazonía y fue totalmente eliminado por la dictadura (1964-1985). «Una decisión de la Justicia no se discute. Solo se cumple», afirmó ayer el ministro de Defensa y vicepresidente de Brasil, José Alencar, al indicar que el Gobierno finalmente aceptará levantar el secreto de parte de los archivos que quedaron del régimen militar.

2 MÉXICO

Interpl buscaba al hermano asesinado del ex presidente Salinas ■ Enrique Salinas, hermano menor del ex presidente de México Carlos Salinas y cuyo cadáver fue encontrado el lunes, en el Estado de México, vecino a la capital, era buscado por Interpol, afirmó el fiscal general, Rafael Macedo. Macedo señaló que la oficina de Interpol en Francia había emitido una petición de localización del empresario, aunque no dio detalles sobre las razones esgrimidas para ubicarlo.

3 CHILE

Admiten a trámite la querella contra Pinochet por torturas ■ Un juez chileno decidió ayer tramitar una querella presentada contra Augusto Pinochet y quien fuera su ministro del Interior, Sergio Fernández, por el delito de torturas, informaron fuentes judiciales. La decisión fue adoptada por el juez Joaquín Billard, de la Corte de Apelaciones de Santiago, que al mismo tiempo ordenó a la Policía de Investigaciones (civil) reunir información respecto de la estructura de los aparatos de seguridad del régimen militar, precisaron las fuentes.

4 NIGERIA

Un tribunal suizo condena a un ex embajador por violar a una empleada ■ Un tribunal helvético condenó ayer a una pena de ocho años de prisión a un ex embajador de Nigeria por haber violado en cuatro ocasiones a una empleada del servicio doméstico de su residencia en 1997 y 1998.

M.C.D.2022

▶ FRANCIA

Expedientados los gendarmes que perdieron una maleta con explosivos

EFE / PARÍS

Un expediente disciplinario por «falta profesional grave» ha sido abierto contra los dos gendarmes que metieron explosivos en la maleta de un pasajero en un aeropuerto de París y luego la extraviaron, informaron ayer fuentes de la Dirección de la Gendarmería de París.

Los 150 gramos de explosivos no han sido localizados, pues se desconoce en qué vuelo fue embarcada la maleta.

Los dos agentes que efectuaron la prueba de detección de drogas con perros han sido apartados «a modo preventivo» de sus funciones de adiestradores, según las fuentes. El pasado viernes, dos gendarmes del aeropuerto de Roissy-Charles de Gaulle metieron 150 gramos de explosivo plástico, sin detonador, en una maleta escogida al azar, para ver si los perros la detectaban. Un perro la detectó, pero la maleta siguió su camino por la cinta mecánica y fue embarcada en algún vuelo.

Los investigadores barajan dos hipótesis; que el propietario de la maleta aún no ha abierto el bolsillo lateral en el que fue escondido el paquete o que, tras descubrirlo, se ha desecho del mismo sin decir nada, según las fuentes.

▶ NÁPOLES

Al menos 52 detenidos en una gran operación antimafia

EFE / NÁPOLES (ITALIA)

Al menos 52 personas fueron ayer detenidas en Nápoles (sur) en una operación a gran escala para desmantelar dos clanes rivales de la Camorra, la mafia local, cuyos enfrentamientos han causado unos veinte muertos desde noviembre.

Entre los detenidos se encuentra, según las primeras informaciones, Ciro Di Lauro, hijo del «capo» mafioso Paolo Di Lauro, líder del clan que lleva su nombre y que mantiene una fuerte rivalidad con la banda de los llamados *secesionistas* por el control del negocio de la droga en la ciudad. En la operación para desmantelar dos clanes rivales de la Camorra, lanzada a primera hora de ayer, participaron cerca de un millar de policías, carabineros y miembros de la Guardia de Finanzas (Policía Fiscal), que se desplegaron en los conflictivos barrios de Secondigliano y Scampia, en la periferia de Nápoles.

Kuchma destituye a Yanukóvich y nombra a un sustituto en funciones

El viceprimer ministro de Ucrania, Azárov, asume el cargo interinamente • Previamente, el primer ministro resaltó las «difíciles condiciones» en las que el Gobierno tiene que trabajar

• La reunión de la OSCE finalizó ayer dividida y sin el habitual documento de declaración final por las fuertes divergencias entre Occidente y Rusia acerca de la crisis en Ucrania.

(De izda a drcha) Volodymyr Lytvyn, Leonid Kuchma, Yanukóvich y Viktor Medvedchuk. / AP PHOTO

KIEV / EFE

El presidente de Ucrania, Leonid Kuchma, permitió ayer la salida del gobierno del primer ministro, Víctor Yanukóvich, «con motivo de la campaña electoral» y nombró al viceprimer ministro Nikolái Azárov jefe de Gobierno en funciones.

En un decreto, el presidente Kuchma autoriza «las vacaciones» de Yanukóvich de cara a la segunda vuelta de las elecciones presidenciales del próximo día 26. Ayer, en una reunión con el Gabinete, sobre el que pesa una moción de censura aprobada por el Legislativo la semana pasada, Yanukóvich indicó que «(las fuerzas opositoras) me forzaban a que dimita, y junto conmigo el Gobierno más exitoso de todos los años de independencia».

Destacó sin embargo, que «es precisamente el sentido de responsabilidad lo que no permite a los miembros del Gobierno abandonar sus cargos y observar impasibles como se agudiza la situación económica». Antes de su partida, el primer ministro resaltó las «difíciles condiciones en las que se ve obligado a trabajar el Ejecutivo». El Gobierno, dijo, debe hacer todo parta detener «la crisis económica y social que ha empezado en el país». «Lamentablemente, aquellos que han creado esta situación no responden por nada y, de hecho, estamos viendo que aquellos que se hacen pasar por demócratas están promoviendo un nuevo modelo de Ucrania en la que reina la violencia y la arbitrariedad», remarcó.

En momentos cuando Yanukóvich trata de atribuir la crisis a las protestas populares que provocó el intento de pucherazo a su favor el pasado día 21, las influyentes Unión de Industriales y Empresarios y Federación de Patronos se sumaron ayer a las demandas de la calles que pide su dimisión. Ambas organizaciones «exigen la dimisión de la actual Gobierno ilegítimo (tras el voto de censura), culpable de las serias tendencias negativas en la economía».

DISCREPANCIAS. La reunión del Consejo de Ministros de la Organización para la Seguridad y la Cooperación en Europa (OSCE) finalizó ayer dividida y sin el habitual documento de declaración final por las fuertes divergencias entre Occidente y Rusia acerca de la crisis en Ucrania, su resolución y sus causas. Al término del encuentro, el anfitrión de la reunión y ministro búlgaro de Exteriores, Solomon Passy, cedió el testigo de la presidencia de turno de la OSCE para 2005 a su homólogo esloveno, Ivo Vajgl. Las diferencias quedaron patentes tanto en la sala plenaria durante las intervenciones del secretario de Estado norteamericano, Colin Powell, y el ministro de Exteriores ruso, Sergei Lavrov, como en el encuentro que ambos mantuvieron al margen de la reunión, muy breve y de cuyo contenido no se informó. Lavrov aprovechó su intervención ante el pleno para criticar el presunto uso por parte de la OSCE de estándares dobles en sus misiones y llegó incluso a amenazar con el boicoteo de su país a la aprobación de los presupuestos de la organización para 2005. El secretario de estado estadounidense, Colin Powell, rechazó enérgicamente las declaraciones de ciertas delegaciones acerca de que las misiones sobre el terreno de la OSCE constituyen una injerencia en la política interna de algunos Estados.

Revisión exigida

La Unión Europea aceptará cualquier resultado, la victoria del candidato oficialista o la del opositor, en las elecciones presidenciales ucranianas del próximo 26 de diciembre si éstas respetan las normas internacionales.

«Si la UE no reconoce los resultados no será por las cifras del escrutinio, sino por cómo transcurra el proceso electoral», aseguró ayer Mark Franko, representante de la Comisión Europea en Rusia.

La UE puso en duda, en un primer momento, y posteriormente exigió la revisión de los resultados de la segunda vuelta de los comicios presidenciales del 21 de noviembre, revocados la pasada semana por el Tribunal Supremo.

Un grupo vinculado a Al Qaeda reivindica el asalto al Consulado de EEUU en Yeda

EFE / EL CAIRO

La rama saudí de la red terrorista internacional Al Qaeda se atribuyó ayer, martes, el asalto al Consulado de Estados Unidos en Yeda, en el Mar Rojo, que causó la muerte de al menos cuatro atacantes y cinco empleados y miembros de la seguridad de la legación diplomática. El *Escuadrón del mártir Abu Anas al Shami* se hizo responsable del ataque en un comunicado distribuido por varias páginas de internet de contenido islamista en el que hace referencias a la *Batalla de Faluja*, la ciudad rebelde iraquí tomada recientemente por las tropas estadounidenses.

Este grupo se vanagloria, en el comunicado, de haber atacado el lunes «uno de los bastiones de los cruzados en la península arábiga» y se lamenta, con el lenguaje habitual de este tipo de escritos, de que «judíos y cruzados» hayan profanado la tierra que alberga los lugares santos para los musulmanes.

El comunicado distribuido en internet, señala que en el asalto al Consulado murieron dos de los militantes de este grupo, mientras que otros tres consiguieron huir tras haber resultado heridos. Según este grupo, el asalto concluyó con la muerte de otras nueve personas, entre empleados y miembros de la seguridad del Consulado, y decenas de heridos.

No obstante, la cifra de víctimas varía según las fuentes. Según el Ministerio del Interior saudí, al menos tres de los cinco atacantes murieron durante el asalto.

M.C.D.2022

Los alumnos de secundaria tienen carencias en la lectura

España ocupa el lugar 26 de una clasificación de 40 países en la asignatura de matemáticas, y la cuarta por la cola de la UE, según el informe internacional de evaluación PISA

• Según este estudio, en España, las alumnas tienen un rendimiento en matemáticas por debajo de los chicos, aunque la diferencia no llega a ser demasiado significativa.

En la imagen, el secretario general de Educación, Alejandro Tiana, durante la conferencia de prensa de ayer. / EFE

EUROPA PRESS / MADRID

El último estudio del Programa para la Evaluación Internacional de los Alumnos (PISA) no deja en buen lugar a los alumnos de educación secundaria de nuestro país. Los españoles están por debajo de la media de los países de la OCDE (Organización para la Cooperación y el Desarrollo Económico) en materias como las matemáticas, la lectura y las ciencias. El Gobierno, por este motivo, ha pedido a las comunidades autónomas que asuman su corresponsabilidad en este campo y aumenten el gasto.

El encargado de presentar los datos del último informe PISA, correspondiente al año 2003, fue el secretario general de Educación, Alejandro Triana. En esta lista comparativa de 40 países, España se sitúa en el puesto 26 en la asignatura de matemáticas, por detrás de países de su entorno como Austria, Alemania, Francia, Noruega, Bélgica, Holanda e Irlanda. Detrás de los alumnos españoles, y en lo que se refiere a la Unión Europea, sólo quedan por detrás los italianos, portugueses y griegos.

Según explicó Triana, en líneas generales las alumnas tienen un rendimiento en matemáticas por debajo de los chicos, aunque la diferencia no es muy significativa. Las jóvenes de menos de quince años, objeto de este estudio, muestran una actitud previa de inseguridad en esta disciplina, aunque tienen mejores resultados en lectura de 39 puntos por encima de sus compañeros varones. En este apartado, España se coloca en el puesto 23. También por debajo de la media de la OCDE se colocan los estudiantes de secundaria españoles en cuanto a la cultura científica.

Educación ve «luces y sombras» en este informe. Estar por debajo de la media de la OCDE en estas tres materias es la parte negativa del documento. Triana reconoció la necesidad de aumentar el gasto en Educación para hacer frente a esta situación. Aseguró que «el Estado va a hacer un esfuerzo».

Pero también cree que es importante que las comunidades autónomas hagan un «ejercicio de corresponsabilidad» y aumenten el presupuesto destinado a esta materia.

Aspectos positivos y soluciones

Entre los datos positivos, se cita la comparación de la situación actual de la educación con la de hace diez años. Si bien hoy se considera «inaceptable» la condición académica de un ocho por ciento de los alumnos, se recuerda que en 1994 el diez por ciento de los jóvenes no estaba escolarizado. Desde 1991, además, se ha doblado el porcentaje de ciudadanos con estudios de bachillerato superiores, pasando del 20 al 40 por ciento. También se entiende como positivo el resultado del sistema educativo español en materia de equidad, aunque se hace necesario mejorar los niveles de excelencia. Finalmente, los centros privados obtienen puntuaciones superiores a los de los centros públicos, aunque si se detrae el efecto del nivel socio-económico y cultural de alumnos y centros, los resultados son muy parecidos.

Otra de las soluciones que se proponen desde el Ministerio para hacer frente a la «muy mejorable» situación de los alumnos de secundaria españoles son la promoción de la educación infantil, abordar los problemas desde el momento en que se diagnostican independientemente de la edad del alumnado, prestar atención a los alumnos de menor rendimiento y evitar los itinerarios a edades tempranas. Triana afirmó que para mejorar el rendimiento de los alumnos no basta con un incremento presupuestario. Educación hará suyas las recomendaciones de la OCDE.

El 70 por ciento de los juguetes incumple las normativas de seguridad y calidad

EFE / MADRID

La ministra de Sanidad y Consumo, Elena Salgado, recomendó hoy comprar los juguetes en «tiendas de confianza» y apostar por los que son de fabricación española o europea al informar de que el 70 por ciento de los productos analizados no cumplían las normas de seguridad y calidad exigidas.

Salgado, quien visitó el Centro de Investigación y Control de Calidad del Instituto Nacional de Consumo, quiso lanzar sin embargo un mensaje de tranquilidad al recordar que ese alto porcentaje no quiere decir que el 70 por ciento de los productos que hay en el mercado incumplen la normativa, ya que sólo se analizan los juguetes que de algún modo son «sospechosos».

Hay que tener en cuenta que el 80 por ciento de los avisos de la red de alerta europea sobre productos de riesgo proceden de terceros países y que se venden en tiendas de bajo coste, las denominadas «tiendas de todo a cien».

Salgado recordó en este contexto que en la última Conferencia Sectorial de Consumo se acordó intensificar las inspecciones de estos bazares, «en los que se venden productos siempre muy baratos, pero que, tal como hemos comprobado, no tienen todas las garantías de calidad y seguridad que serían exigibles».

Ante la campaña navideña, envió un recado a los padres: «Compre sus juguetes en una tienda de confianza, todavía mejor si los juguetes son españoles o de la UE».

▶ SUIZA

Una empresa farmacéutica comercializará un tratamiento anticanceroso

EFE / GINEBRA

La empresa farmacéutica helvética Serono anunció un acuerdo de colaboración con la alemana Micromet para desarrollar y comercializar un nuevo tratamiento anticanceroso que le costará en torno a 148 millones de dólares. El grupo biotecnológico suizo, con base en Ginebra, realizará un pago inicial de 10 millones de dólares a su socio alemán, al que seguirán otras dos entregas condicionadas hasta 138 millones de dólares, se informó en un comunicado.

El nuevo producto anticanceroso se basa en un anticuerpo monoclónico humano, denominado MT201, y que está en la segunda fase de desarrollo previo a la comercialización. Hasta el momento se han realizado pruebas clínicas utilizando el MT201 contra el cáncer de próstata y de mama.

Serono indicó que vistas las propiedades de ese anticuerpo, el producto «puede representar un potencial terapéutico» para tratar diversas patologías cancerosas, entre las que citó las de pulmón, páncreas, estómago, oídos, nariz y laringe, así como de ovarios.

Las condiciones para que se realicen los dos pagos últimos consisten en que el nuevo medicamento «se desarrolle con éxito» y que sea autorizado para la venta en el mundo entero.

La farmacéutica alemana Micromet recibirá el pago de los derechos de la patente sobre la venta del producto.

▶ EEUU

Un reproductor portátil de musica digital, el regalo del año

EFE / WASHINGTON

En unas navidades en las que los juguetes están cediendo terreno a la electrónica en las compras de los estadounidenses, el iPod (el reproductor de música digital portátil de Apple) puede coronarse como regalo del año.

El fenómeno del iPod, que muchos comparan al del walkman de Sony en sus comienzos, hace 25 años, se potencia por su aparición en casi todas las listas de sugerencias y quinielas de regalos que se publican estos días en la prensa del país. Entre julio y septiembre se vendieron más de dos millones de unidades.

M.C.D.2022

BREVES

CONTAMINACIÓN

EEUU promete reducir gases pero no adherirse al Protocolo de Kioto

■ El Gobierno de EEUU reiteró ayer que por ahora no suscribirá el Protocolo de Kioto, pero aseguró que mantendrá su plan de acción para bajar sus emisiones de gases de efecto invernadero en un 18 por ciento para 2012. «Estamos enfocados en las acciones mucho más que otros países», dijo el negociador estadounidense, Harlan Watson, en una rueda de prensa durante la X Conferencia de las Partes de la Convención Marco de Naciones Unidas sobre Cambio Climático.

SOLIDARIDAD

Austrian Airlines destina cerca de un millón de euros a tareas humanitarias

■ La compañía aérea Austrian Airlines destina cerca de un millón de euros anuales a tareas humanitarias, según informó la empresa en un estudio en el que repasa sus principales actuaciones en acción social, publicado en vísperas de Navidad, fechas en las que tienen lugar parte de estos programas de ayuda. Austrian Airlines explicó que su posición líder en el mercado nacional lleva aparejado «un sentimiento de responsabilidad social», que se traduce «en su voluntad de proporcionar ayuda a organizaciones caritativas y sociales, instituciones y campañas espontáneas».

TURISMO

Madrid ofrece en Navidad paquetes de vacaciones a partir de 51 euros

■ El Patronato de Turismo, la Asociación de Viajes Española (AMAVE) y la Asociación Empresarial Hotelera de Madrid (AEHM) han llegado a un acuerdo para promover el turismo en Madrid durante la época navideña. La iniciativa consiste en unos paquetes de vacaciones, a partir de 51 euros, válidos desde el 15 de diciembre al 6 de enero de 2005. El Área de Economía y Participación Ciudadana quiere aprovechar la programación especial que ha organizado el Ayuntamiento para promocionar la ciudad.

RELIGIÓN

Los obispos exigen una rectificación a la directora de Asuntos Religiosos

■ El secretario general y portavoz de la Conferencia Episcopal Española, padre Juan Antonio Martínez Camino, ha enviado una carta a la directora general de Asuntos Religiosos, Mercedes Rico Carabias, en la que le pide una rectificación por vincular a la COPE con la web gruporisa.com. En ella se ofrecían contenidos obscenos sobre las ministras.

Cerca de 300.000 personas mayores sufren malos tratos en España

El maltrato puede ser físico, económico, social o psicológico • La dramática situación tenderá a recrudecerse en el futuro

• Como suele suceder con la violencia doméstica, el maltrato en las personas mayores se observa en todas las clases sociales y en cualquier nivel socioeconómico.

EUROPA PRESS / SEVILLA

El presidente de la Sociedad Española de Medicina Familiar y Comunitaria (Semfyc), Luis Aguilera, alertó ayer de que unos 300.000 ancianos en España «sufren anualmente algún tipo de maltrato físico, psicológico, social u económico» y que, «en la mayoría de los casos», no se suelen denunciar «principalmente por omisión o negligencia de los cuidadores que suelen ser los propios familiares».

Aguilera indicó que estos datos «son sólo la punta del iceberg de lo que actualmente representa este problema en España». Reiteró, no obstante, que la mayoría de casos de maltrato (cerca de un 50 por ciento) «se dan por omisión del propio cuidador al desconocer, por ejemplo, que el aislamiento económico o social del anciano también es una forma de maltrato».

A pesar de todo, sostuvo que, «muchos de estos casos no se denuncian debido a que el anciano depende emocional y económicamente de su agresor», al tiempo que estimó que uno de cada cinco homicidios de ancianos se produce en el seno de la familia. Según la Semfyc, en más de la mitad de los casos los maltratadores son los propios hijos, estando implicados los cónyuges en un 10 por ciento de las ocasiones.

En este punto, Aguilera, quien señaló que el maltrato en las personas mayores «se observa en todas las clases sociales y en cualquier nivel socioeconómico», advirtió de que «el hecho de haber sido maltratador suele implicar un factor de riesgo añadido a la hora de poder sufrir maltrato en la vejez, ya que son conductas que se aprenden de padres a hijos».

Por ello, abogó por fomentar el diagnóstico precoz y el papel de la Atención Primaria, a través de las entrevistas clínicas, «como la primera herramienta de detección del maltrato y atención sanitaria al anciano», ya que «las entrevistas continuadas y en profundidad, tanto al anciano, como a su entorno social y familiar permiten detectar hasta el 90 por ciento de los casos de maltrato», frente al 10 por ciento de casos que estiman que se detectan del total.

> «Este tipo de agresiones debe considerarse como un asunto de **salud pública** y no sólo privado»

De igual forma, Aguilera consideró «vital» reconocer estos tipos de maltrato en el anciano «como un problema de salud pública y no como un asunto doméstico o privado». En este punto, anunció que hoy mismo tendrá lugar «un taller de habilidades sobre detección precoz de estos casos», en el marco del XXIV Congreso de la Semfyc, que se celebrará hasta el próximo sábado en Sevilla.

El progresivo envejecimiento de la población contribuirá a que este problema «aumente aún más en los próximos años».

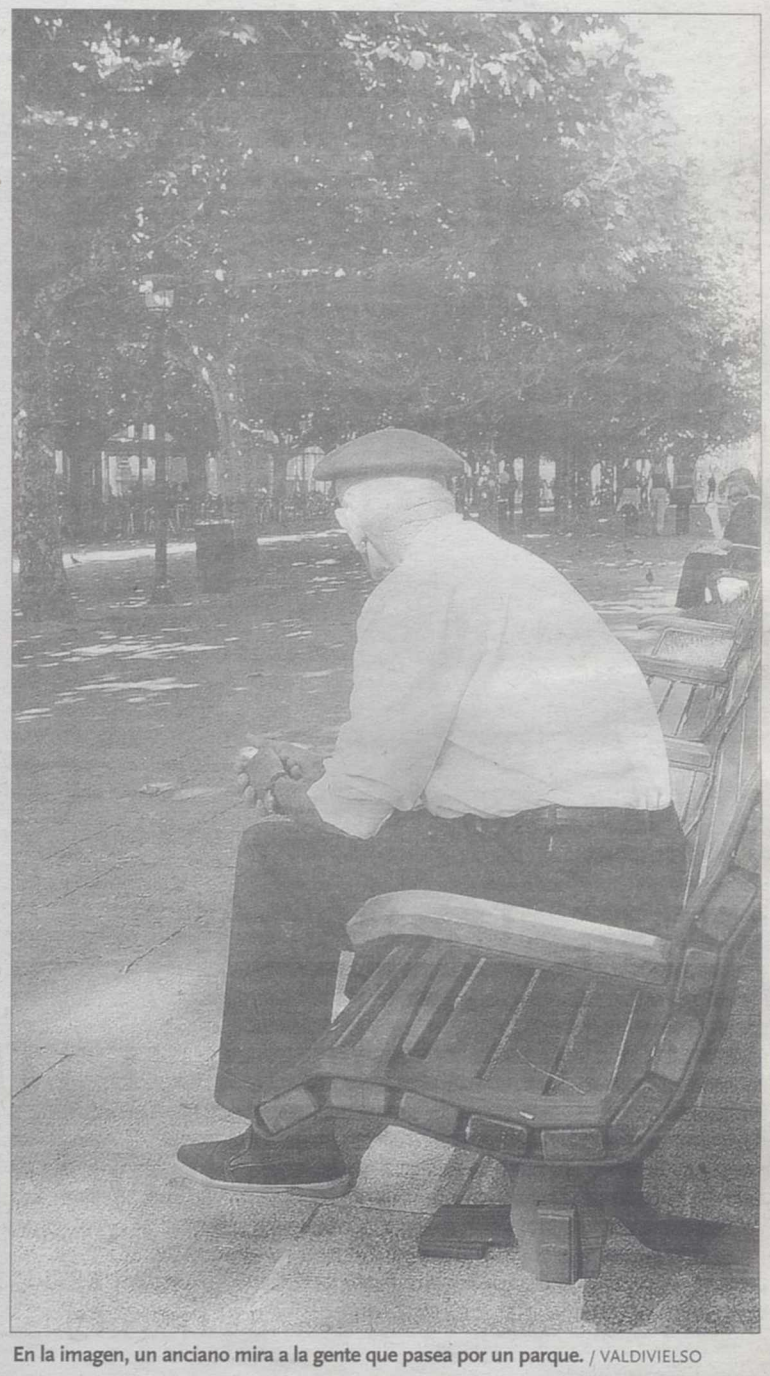

En la imagen, un anciano mira a la gente que pasea por un parque. / VALDIVIELSO

Signos de abuso

Según Aguilera, en los casos de negligencias el signo más frecuente de abuso al anciano es su descuido, falta de aseo, desnutrición y ropa inadecuada. En cuanto al maltrato físico, las contusiones en muñecas y hombros, así como la aparición de hematomas periabdominales, quemaduras e, inclusive, caídas de repetición y fracturas múltiples son indicadores de abuso o maltrato al anciano.

Como regla nemotécnica para intentar detectar signos de maltrato, los médicos de familia utilizan la escala SAVED, dónde la S corresponde al estrés del cuidador; la A al alcoholismo o abuso de drogas; la V que hace referencia a antecedentes de violencia en otras relaciones; la E que viene del riesgo de claudicación del cuidador porque se siente solo y sin apoyos; y la D de dependencia, que puede ser económica, emocional o incluso física. El previsible aumento de los casos de maltrato de ancianos es debido, en parte, «al aumento de las patologías y al incremento de la dependencia y la necesidad de cuidados», ya que en el caso del anciano, las posibilidades de sufrir malos tratos aumentan a medida que empeora su deterioro físico y psíquico.

En el maltrato físico, los médicos deben sospechar de las contusiones en muñecas y hombros, de hematomas periabdominales, quemaduras, e incluso caídas de repetición y fracturas múltiples. Cuando el abuso es de carácter psicológico, los mayores manifiestan sus miedos y temores con confusión, llanto injustificado o en forma de depresiones que no acaban de serlo.

Los fósiles encontrados en Atapuerca irán al centro investigador de la evolución

EFE / BURGOS

Todos los fósiles encontrados en los yacimientos de Atapuerca en los más de 25 años de excavaciones formarán parte del contenido del Centro Nacional de Investigación sobre la evolución humana que se construirá en Burgos.

Así lo aseguró José María Bermúdez de Castro, codirector del equipo científico de Atapuerca y nombrado recientemente director del Centro Nacional de Investigación Paleontológica y Arqueológica de Burgos, que se construirá junto al Museo de la Evolución Humana.

Bermúdez de Castro destacó la importancia de que todos los miles de fósiles encontrados hasta ahora en los yacimientos arqueológicos, producto de las campañas de excavación, se trasladen y concentren, en «condiciones óptimas» de conservación, al futuro centro de investigación de la capital burgalesa.

En la actualidad los fósiles se encuentran dispersos en varios centros de investigación y conservación aunque, en opinión de Bermúdez de Castro, lo deseable es que cuando se disponga del Centro de Investigación de Burgos se concentren y guarden en el mismo lugar.

Bermúdez de Castro indicó que «no se pueden tener unos fósiles que son parte de un patrimonio de la humanidad dispersos y en unas condiciones que no son las adecuadas para un material de tanta importancia». Precisó que no habrá objeciones a préstamos.

M.C.D.2022

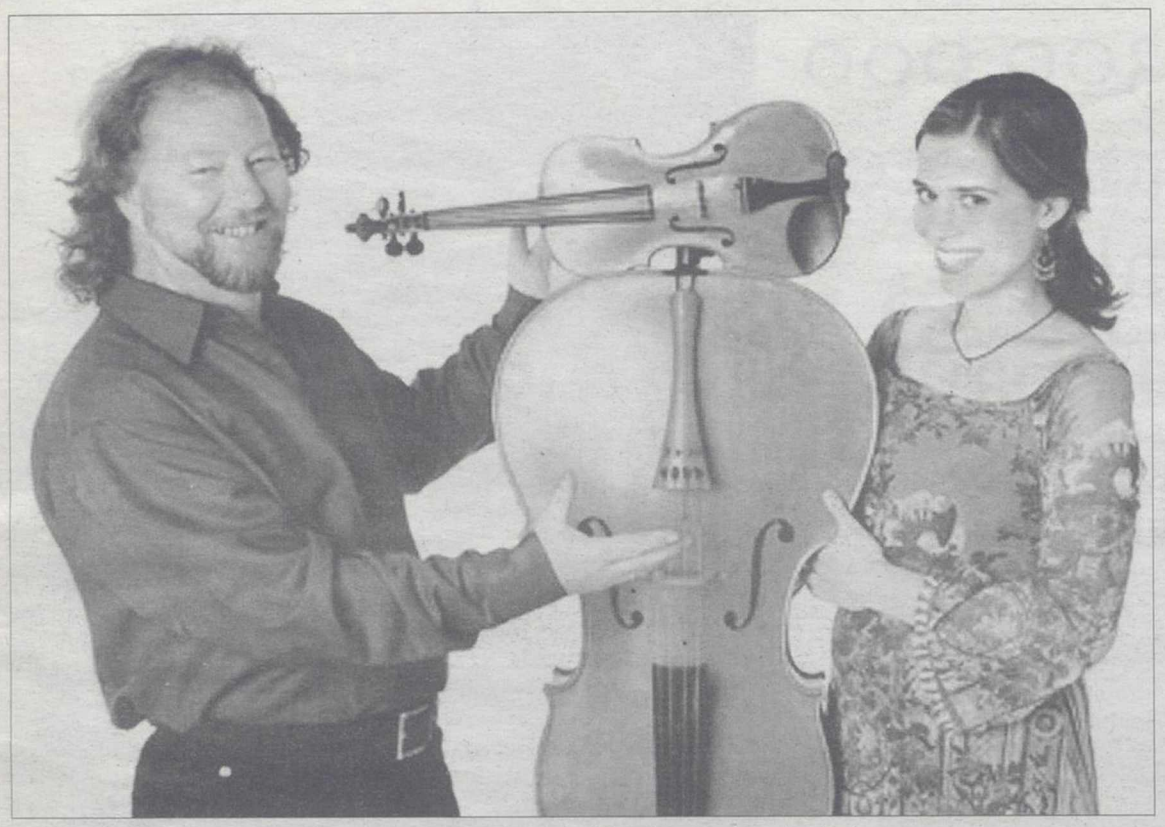

En la imagen, el artista escocés posa así de sonriente junto a una colaboradora y su 'materia prima'. / EFE

El violinista escocés Alasdair Fraser rinde homenaje a Robert Burns

El músico, que ha trabajado en bandas sonoras de películas como Titanic, Braveheart o 'El último de los mohicanos', presenta disco

• En su último trabajo, el prestigioso violinista ha querido trasladarse a un tiempo que le hubiera gustado vivir, la segunda mitad del siglo XVIII.

EFE / MADRID

El violinista escocés Alasdair Fraser hace un homenaje al poeta Robert Burns y a su tiempo, la «edad de oro» que la cultura escocesa vivió en el siglo XVIII, en su nuevo disco, un trabajo que demuestra, dice, que la música tradicional vive un momento de «florecimiento» porque es «un canto a la diversidad».

Alasdair Fraser, un virtuoso violinista que es y se considera un «embajador» de la cultura escocesa, y en especial de su música tradicional celta, acaba de terminar una gira por seis ciudades españolas, mientras promociona la salida de un nuevo disco, *Tonadas de la vida y la tierra de Robert Burns*.

Dos veces ganador del Concurso Nacional de Violín de Escocia, Alasdair Fraser, de 49 años, ha llevado su música a bandas sonoras de películas como *Titanic*, *Braveheart* o *El último de los mohicanos*, ha tocado en conciertos tan diversos como los de Los Angelas Master Chorale o los Waterboys, y ha publicado una docena de discos.

En su último trabajo el violinista ha querido trasladarse a un tiempo que le hubiera gustado vivir, la segunda mitad del siglo XVIII y, en concreto el momento en el que Robert Burns (1759-1796), llegó desde la Escocia rural en la que había aprendido a amar las canciones y bailes tradiciones a Edimburgo, en un momento «vibrante». «Me hubiera gustado vivirlo, estar en sus bares», señaló Alasdair Fraser.

El poeta, que se entregó con pasión a preservar y enriquecer el legado de canciones escocesas, fue «una voz muy importante para los escoceses y para la humanidad» pues su poesía tiene «el misterioso atractivo» de que «puede utilizar a un ratón escocés para hablar de la humanidad».

Fraser pensó que era bueno «escuchar música desde la mente y el corazón» del poeta, un violinista aficionado, un vividor «apegado al momento», un independiente que «cuestionaba la autoridad» y cuyo trabajo, «como el de muchos artistas», fue «explotado y manipulado por los editores».

'Manzanita' es despedido por casi un millar de personas

EFE / MÁLAGA

Alrededor de un millar de personas, según la Policía Local, dio el último adiós en el cementerio municipal de Alhaurín de la Torre al cantante José Ortega Heredia, *Manzanita*, que falleció anteayer a los 48 años de un paro cardiaco en su casa de la localidad malagueña.

Familiares, amigos y otros artistas como el también cantante Antonio Cortés Pantoja, *Chiquete-te*, acompañaron entre lamentos el féretro con los restos mortales de *Manzanita*, que estaba casado, tenía siete hijos y residía desde hacía 23 años en este municipio.

Francisco Cañadas, sobrino del cantante y portavoz de la familia, dijo a los periodistas que con *Manzanita*, que se encontraba «bien y contento», se va «una gran persona y un gran artista, aunque nos queda su recuerdo y todo lo que ha hecho».

Este portavoz agradeció en nombre de la familia el apoyo recibido y destacó los numerosos «amigos y familiares que no han podido estar presentes pero han llamado por teléfono y se han interesado».

Según Cañadas, los familiares tienen «constancia del grato recuerdo» que ha dejado tras de sí el genial cantante *Manzanita* y «de los homenajes que se le van a hacer en un futuro».

BREVES

TEATRO / DANZA

'La mala educación' es uno de los platos fuertes del Festival de la Habana

■ *La mala educación*, último trabajo del director manchego Pedro Almodóvar, es uno de los platos fuertes del XXVI Festival Internacional de Nuevo Cine Latinoamericano de La Habana, que comenzó ayer. La cita anual con el cine reúne en esta ocasión en la capital cubana más de 120 filmes en concurso, entre películas de ficción, óperas primas, documentales y de animación. La película de Almodóvar no entrará en concurso, pero se exhibirá en la muestra paralela de cine europeo que ofrece el Festival, que rendirá homenaje a la filósofa española María Zambrano, al novelista cubano Alejo Carpentier y al poeta chileno Pablo Neruda, en los centenarios de sus nacimientos.

CINE

La protagonista de la serie 'Buffy' presenta 'El grito'

■ La actriz norteamericana Sarah Michelle Gellar, estrella de la serie televisiva *Buffy, la cazavampiros*, dijo ayer en Sitges, donde presentaba la película *El grito*, que, en general, le gustan «los papeles de mujeres fuertes». En la más multitudinaria conferencia de prensa que ha habido hasta ahora en el festival, Sarah Michelle Gellar comentó que «siempre me han gustado los personajes femeninos fuertes» y precisó que el papel que interpreta en la cinta le atrajo porque «me gustan más las películas de suspense con personajes femeninos fuertes, que no otros personajes que están más limitados». El filme está producido por Sam Raimi (director de *Spiderman* y *Posesión infernal*).

MÚSICAL

Brasil llora por los diez años de la muerte del padre de la bossa nova

■ Antonio Carlos Jobim, de cuya muerte se cumplieron ayer diez años, tuvo una vida marcada por la bohemia junto a Vinicius de Moraes, con quien dio vida a la bossa nova, que acabó convertida en el sello musical de Brasil, país que lo recuerda con gran emoción. Aunque luego tomaría vuelo propio, Tom Jobim fue quien mejor interpretó musicalmente el universo poético de Vinicius de Moraes, a quien conoció en 1956, cuando tenía 29 años y se ganaba malamente la vida haciendo arreglos para artistas virtualmente desconocidos, como él. Los presentó el periodista Lucio Rangel, amigo común, cuando Moraes buscaba quien le pusiera música a los versos de *Orfeo da Conceicao*, una ópera que se convertiría en filme y le valdría un Oscar.

CINE

Más de 4.000 seguidores de la saga 'Star Wars' se reúnen en el Festival de Sitges

EP / BARCELONA

Más de 4.000 seguidores de la saga galáctica que creó el director George Lucas han asistido a la *Star Wars conference*, que se ha celebrado durante el Festival Internacional de Cine de Sitges (Barcelona) entre el 5 y el 7 de diciembre, según aseguró a Europa Press el presidente del Club Oficial de Star Wars en España, Fernando Vázquez.

El encuentro ha contado con la presencia de actores que formaron parte del equipo de los seis episodios de la serie, entre los que destacó la presencia de David Prowse, el mítico Darth Vader, y Jeremy Bulloch, el cazarecompensas Boba Fett, además de poder verse desde una réplica de la nave que pilotaba Luke Skywalker hasta diversos libros y miniaturas relacionados con la saga. En esta conferencia también se han podido ver todos los episodios de la saga galáctica y un trailer inédito del Episodio III, que se estrenará en todo el mundo en mayo. Como se sabe, esta película dará fe de la caída al lado oscuro del personaje de Anakin Skywalker, que encarna el irregular actor canadiense Haydn Christensen.

Los visitantes, muchos de ellos ataviados con máscaras o trajes de la epopeya de Lucas, proceden en su mayoría de España, aunque Vázquez dijo que también ha llegado gente de Francia, Portugal o Reino Unido. El presidente del club de seguidores se mostró «muy contento» con el evento y aseguró que los dos primeros días fue «increíble» la avalancha de gente venida al encuentro.

CONCIERTO

Caballé suspende una actuación en el Vaticano por un percance físico

EFE / CIUDAD DEL VATICANO

La soprano española Montserrat Caballé suspendió su actuación en el concierto de homenaje a la Inmaculada Concepción en el Vaticano, patrocinado por la embajada de España en la Santa Sede, debido a un «percance físico».

Así lo comunicó la legación diplomática española horas antes del comienzo del concierto, sin precisar nada más y limitándose a informar de que Montserrat Caballé sería sustituida por la soprano italiana Lucía Aliberdi. El concierto se celebró en el aula Pablo VI del Vaticano y en él participaron los coros de la Academia Filarmónica Romana, los de la Capilla Giulia y la orquesta Amici dell'Armonia.

M.C.D.2022

«Más que bajas tenemos altas: entrará gente ilusionada por jugar»

Para José González, el Barça «es, a priori, superior» aunque descarta cambios de sistema por algún jugador en especial pues «su mayor peligro es la ilusión que ponen en cada partido»

• El Barça se presentará casi imparable en el Carlos Belmonte. Ante el 'hambre' azulgrana, José confía en la inteligencia de sus hombres y en tener, por fin, algo de fortuna.

El técnico gaditano no se muestra inquieto por las numerosas bajas que tendrá frente al Barcelona. / JESÚS MORENO

ALEJANDRO GÓMEZ / ALBACETE

Está comprobado que en el fútbol de poco sirve predicciones o presentimientos. En Albacete se sufrió el pasado sábado cuando buena parte de la afición esperaba que el Alba pudiese sacar algo positivo frente al Valencia y, ahora que los manchegos afrontan el encuentro frente a un líder más que sólido, la corriente de opinión parece avanzar en el sentido contrario. Aún así, todo puede ocurrir.

El técnico del Albacete parece consciente de ello y en ese sentido, afirmó ayer que «en contraposición al Valencia, el Barça tiene un concepto del fútbol totalmente diferente, otra mentalidad y a priori, es superior a nosotros pero ahí vamos a estar para hacerles un partido incómodo». Además, sobre la imagen que está dando el conjunto blaugrana destacó que «tienen una gran ilusión en cada partido, en cada jugada y es lo que les está llevando a donde están». «Nosotros debemos afrontar cada jugada con ese mismo ánimo y, a partir de ahí, esperar a ver si tenemos esa pizca de fortuna que nos está faltando», añadió.

Además, para completar el análisis del rival, José explicó que no quiere prestar una atención especial a ninguna de los 'cracks' blaugranas y que, para él «el galáctico del Barcelona es Beguiristain, que ha conseguido aunar ese grupo de trabajo tan excelente».

En cualquier caso, el Alba estará diezmado para recibir al líder pues a las bajas por lesión se unen las de dos titulares habituales: Buades y Álvaro, por acumulación de tarjetas. El técnico gaditano no quiso incidir en que «más que bajas tenemos altas: gente que va a tener la oportunidad de participar, que está ilusionada ante este partido y debe pensar en un encuentro muy bonito contra el rival quizá más en forma de Europa y donde podemos demostrar que somos un equipo competitivo».

SIN CAMBIOS. También descartó el técnico blanco que vaya a cambiar de sistema, teniendo en cuenta las bajas que sufre el equipo. «Podría plantearme jugar con tres centrales, pero creo que lo que menos necesita el Barcelona es tener espacio por delante», explicó, para añadir que «si te cubres atrás les dejas jugar por tanto, en cuanto a medio centros sería casi un 'trivote' lo que haría falta pero vamos a ver si somos inteligentes y adaptamos nuestro sistema al juego ofensivo del rival».

Tampoco piensa José en una defensa individual pues «hay equipos que les han marcado al hombre, pero para mí eso es despreciar a mis futbolistas, pensando que deben estar detrás de otro como perros de presa y además creo que hay calidad para conseguir que el Barça se canse sin balón».

FICHAJES ARRIBA. En cuanto a la posibilidad de incorporar algún jugador en enero, el técnico estuvo comedido al afirmar que «somos quien somos y sabemos que nos está faltando gol, nos está costando materializar pero el gol se paga muy caro», explicó justificándose en casos como los de «Figueroa, Forlán o Manchev: jugadores que cuestan mucho dinero y sabemos que el Alba no está en condiciones de gastar tres millones de euros».

Por tanto, cree González que su labor ha de ser «centrarnos en los futbolistas que tenemos, confiar en ellos, darles muchísima tranquilidad porque son los que nos van a sacar de la situación que estamos en el aspecto clasificatorio», al igual que quiso mantenerse al margen de pronunciarse sobre los rumores de posibles 'filtraciones' a la prensa de los movimientos manchegos en el mercado.

Tarjetas 'forzadas'

El técnico del Alba tuvo también tiempo ayer para comentar el caso de Buades, que forzó su quinta tarjeta frente al Valencia para estar disponible para partidos, en principio, más 'asequibles' para los manchegos. Según José, la explicación reside en que «se forzó la quinta amarilla porque tenemos recambios para ese puesto y no queríamos vernos abocados a otra situación en la que no tuviésemos esas posibilidades de recambio», añadiendo que «es una circunstancia que queremos ir controlando».

Anteriormente, cuando se recurrió la sanción de Gaspar antes del partido de Málaga el técnico explicó que sólo le importaba el partido siguiente, aunque no cree que eso sea una contradicción con su decisión actual pues, en sus palabras, «ahora tenemos sucesivamente a Levante, Villarreal, Real Sociedad y Rácing : cuatro equipos que están a nuestro nivel clasificatorio y con los que es mucho más factible tener a la plantilla al cien por cien. Además, al jugar con el Barça, no creo que la victoria o derrota vaya a depender de un jugador nuestro y, sin embargo, en otros partidos los detalles sí puedan inclinar la balanza».

Y en el caso de que Disciplina Deportiva anulase la suspensión cautelar a Gaspar, que pasará al centro de la defensa más que probablemente, indicó José que «jugaría Chiqui (Siviero), que está deseoso de poder participar y hasta ahora está siendo muy importante en este vestuario y también podría serlo en el campo».

Gaspar puede volver al central.

Jaime y Momo, bajas más que probables hasta última hora

A.G. / ALBACETE

Para el que es, a priori, el partido más complicado que podía tener el Albacete a estas alturas, las ausencias de jugadores son más que notables, si se atiende, a los onces titulares que ha dispuesto José González hasta el momento.

En el caso de la enfermería, a las bajas seguras de Valbuena y Mingo, se unen las más que probables de Jaime Sánchez y Momo. En el caso del madrileño, que se produjo un fuerte esguince cuando acababa la recuperación de un problema muscular, su presencia sería «forzar demasiado» en un principio, siempre y cuando la mejora no sea inmediata.

En cuanto a Momo, que fue operado para fijar los dos metatarsianos que se fracturó el viernes, podría estar disponible para jugar con una cédula de protección en función de los dolores que sufra en la mano.

SANCIONADOS. En cuanto a Álvaro y Buades, que vieron su quinta tarjeta amarilla frente al Valencia (el segundo, de modo voluntario) parece que tienen sustitutos claros en David Sánchez y Gaspar, siempre que el Comité de Disciplina Deportiva no levantase la suspensión cautelar que el defensa cordobés tiene pendiente tras su injusta expulsión frente al Getafe.

Se trata de un caso improbable y, por tanto, el eje de la defensa quedaría formado por Gaspar y Rubén González (pareja de centrales inédita hasta ahora en competición oficial) ocupando el puesto de lateral en la banda derecha el capitán Óscar Montiel.

M.C.D.2022

FÚTBOL SUB-19

Pablo García jugará hoy un amistoso con la selección española

Fue convocado para el amistoso de esta mañana en localidad tinerfeña de La Laguna

EFE-LT / LA LAGUNA-ALBACETE

Pablo García, del Albacete Balompié, jugará hoy con España (12:00, hora canaria) un amistoso en la localidad tinerfeña de la Laguna.

El remodelado Estadio Francisco Peraza será inaugurado de manera oficial hoy con este amistoso que enfrentará al combinado nacional sub 19 y a la Asociación Deportiva Laguna, equipo que milita en el grupo canario (XII) de Tercera división.

El encuentro servirá de preparación para los jóvenes jugadores de Juan Santisteban con vistas al minitorneo clasificatorio para el Campeonato de Europa, en el que tendrá como rivales, entre otros, a Portugal y Francia.

La lista de convocados es la siguiente: Mario Suárez, Roberto Jiménez, Raúl Llorente y David Rodríguez (Atlético de Madrid); Raúl García e Ignacio Monreal (Osasuna); Pablo García (Albacete); Luis Sastre (Barcelona); Sisinio González (Hércules); Aythami (Las Palmas); Roberto Afonso (Lazio); Carmona (Mallorca); Oskitz Estefanía (Real Sociedad); Pablo de Lucas y Manuel Fernández (Sporting de Gijón); Pablo (Sevilla), Manuel Ruz (Valencia) y César Arco (Villarreal).

El albaceteño Pablo García estará hoy con la selección española sub-19. / J. MORENO

TERCERA DIVISIÓN

Manrique y Gregorio, en cabeza del Trofeo a la regularidad del Almansa

Otorgado por La Tribuna con el patrocinio de joyería-relojería Belotto

PACO MÁRQUEZ / ALMANSA

El Trofeo de la Regularidad 2004-2005 en cuanto al equipo de fútbol de tercera división, el Almansa de Jorge Arnedo, está patrocinado un año más por relojería joyería Belotto.

Cuando ya se ha cumplido más de un tercio de liga (quince jornadas), el Trofeo lo encabezan el mediocentro Manrique (probablemente el jugador más regular de la plantilla hasta la fecha) y el media punta Gregorio (que está marcando más goles que nunca y ha sido el referente en muchos partidos). Le siguen de cerca jugadores como Síver (está marcando un récord personal de goles), Charly (con un gran inicio de temporada), Churre (ha tenido tardes arrolladoras), Dani (en central almanseño, en temporada de delanteros, brilla en defensa), Septién y Pepín (dos defensas regulares) y Kisco (una lesión cortó su progresión cuando era líder del trofeo).

El capitan almanseño Aguilar compartía el liderato con Kisco cuando llegó su lesión, y a pesar de haber jugado pocos partidos, sumó 5 puntos.

En cuanto a las normas del trofeo, las tarjetas por protestar que confirme el Juez único restan dos puntos al jugador, así como las tarjetas rojas directas injustificadas que no sean lances del juego, con descuento de cuatro puntos.

En cada partido, sin límite de jugadores, se puntúa de uno a tres puntos la actuación personal, valorando su acertada intervención en el juego y en el rendimiento final del partido.

De forma excepcional se le pueden otorgar cuatro puntos a un jugador.

Manrique, colíder del trofeo.

LOS MÁS REGULARES

JUGADOR	PUNTOS
Gregorio	10
Manrique	10
Síver	9
Charly	8
Churre	8
Dani	8

BALONCESTO

Baloncesto en día de fiesta.

Hoy se disputa la 10ª jornada en Primera División

LA TRIBUNA / ALBACETE

Hoy se disputa la décima jornada en el Grupo H de la Primera División de baloncesto en el que están encuadrados diversos equipos albaceteños.

El líder del Grupo, CABA, recibe a partir de las doce del mediodía al Faremag Konga Madrigueras en el Pabellón del Parque. Los capitalinos se están mostrando muy fuertes y, con tan sólo una derrota, encabezan la clasificación. Por su parte, los de Madrigueras vienen de perder en casa.

Por su parte, el Cinco Albacete se desplaza a Puertollano, el CR La Roda recibe a Quintanar, y el Tobarra visita al Garsánchez después de ganar al Tello Polígono.

HORARIOS Y ÁRBITROS. Los horarios y árbitros de la jornada son los siguientes:

Garsánchez-Tobarra (A. Sánchez-Torrijos) 18,30

Caja R. La Roda-Quintanar (Ugena-García) 18,00

Puertollano-Albacete Cinco (Parra-Gª Alcolado) 12,00

Cofan Criptana-CEI Toledo (León-Félix) 18,30

Talavera-Horche (A. M. Martínez-Glez. Mohíno) 18,00

Garden Cuenca-Azuqueca (Botija-Beamud) 20,00

C.A.B.A.-Faremag Konga (Maroto-Torrejón) 12,00

Tello Polígono-Grupo 70 (LA. S. Mayoral-Fdez.) 18,30

Carolina Alonso

ROPA DE TRABAJO - SISTEMAS DE DESCANSO
COLCHONES, SOMIERES Y ALMOHADAS

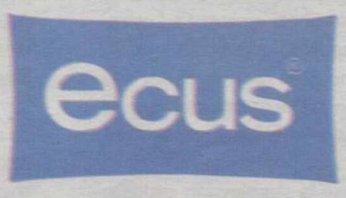

Con los ojos cerrados.

EN BENITO TOBOSO, 6 - Tlf: 967 30 04 83 - HELLÍN

M.C.D.2022

Tu vida no es un juego

El **preservativo es el método más eficaz** para **prevenir el Sida** y otras enfermedades de transmisión sexual. Utilízalo siempre y de forma correcta.

Practica sexo seguro.

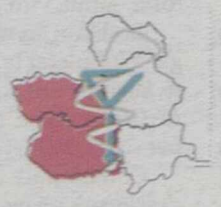

Asociación de Colegios de Farmacéuticos de Castilla-La Mancha

QVI-XOTE

Castilla-La Mancha

M.C.D.2022

BREVES

ALBACETE-BARCELONA

Se llenará el Carlos Belmonte

■ El estadio municipal Carlos Belmonte registrará un lleno total el próximo sábado en el partido que enfrentará al Albacete Balompié y al FC Barcelona, actual líder de la Liga española. Las taquillas registraron ayer largas colas y en pocas horas se despachó el grueso de las localidades que, unidas a las adquiridas por Internet y a las solicitadas por el club catalán, harán que el estadio vuelva a vestir sus mejores galas con el colorido propio de las peñas azulgrana de la provincia de Albacete y de las limítrofes. Tan sólo quedan algunos pocos centenares de entradas, la gran mayoría correspondientes a la zona de Preferencia. Hay que recordar que el año pasado este partido despertó una gran expectación en plena Feria, aunque el Carlos Belmonte no llegó a llenarse totalmente, algo que parece que ocurrirá en esta ocasión.

PEÑAS

La peña 5-0 de Albacete celebra su X Aniversario

■ La Peña Barcelonista 5-0 de Albacete celebrará el próximo viernes, a partir de las diez de la noche en el restaurante 'La Mezquita', una cena en la que festejará el X Aniversario de su fundación. Además de sus socios y simpatizantes, está previsto que acudan a la misma algunos directivos del FC Barcelona, tal como ocurrió en la visita del equipo azulgrana de la temporada pasada. La peña también ofrece participaciones para el próximo sorteo de Lotería de Navidad con el número 65809 que puede adquirirse en las cafeterías 'El Ferial', 'La Esquina' y 'Barça'.

SELECCIÓN SUB-18

César vuelve a ser convocado para un entrenamiento

■ César Díaz Martínez, delantero del Albacete Balompié juvenil, ha sido convocado por la selección nacional sub'18, que se concentrará la próxima semana en la Ciudad del Fútbol de Las Rozas para unas sesiones de entrenamientos los días 14 y 15. El Español, con tres jugadores, es el club que más futbolistas aporta.

ÓBITO

Ayer fue enterrado el padre de Manolo Bleda

■ Manuel Bleda Tendero, padre de Manuel Bleda Valenciano, ATS del Albacete Balompié, falleció el pasado lunes en la capital albaceteña. En la tarde de ayer se celebró el entierro en la parroquia del Buen Pastor partiendo del Tanatorio Municipal. Desde estas líneas nos sumamos al dolor de Manolo Bleda y de toda su familia.

FÚTBOL | PRIMERA DIVISIÓN

López Alfaro: «Debemos confiar en la palabra de Marino»

El director deportivo del Alba confirmó que «falta la firma aunque todo está apalabrado»

ALEJANDRO GÓMEZ / ALBACETE

Todo parece ir bien para el Alba de cara a incorporar al argentino Guillermo Marino de cara a la próxima campaña. Todo si no fuera porque el hecho de que su equipo (Newell's) tiene todo a favor para hacerse con el Trofeo Apertura esta semana, y para más inri, que una televisión española decidió emitir el lunes el 'golazo' que consiguió el interior derecho en la última jornada.

Estos factores, unidos a que todavía no se ha firmado el precontato, hacen que el director deportivo del club sea cauto y afirma que «siempre queda el temor de que un equipo más fuerte económicamente se cruce en la operación».

En cualquier caso, indicó Antonio que «las cantidades están apalabradas, hay una negociación y los años de contrato pueden variar de tres a cinco, lo único que falta es la forma de pago de las cantidades, algo que se podría resolver en media hora» e incluso añadió que «si el jugador dice que quiere firmar en Argentina porque nos quiere ver la cara, no tengo ningún problema en ir un día y volver el siguiente».

Por tanto, existe cierta confianza en el club de cara a cerrar esta importante operación pues, como explica López Alfaro, «el jugador nos dijo que le encantaba la opción del Albacete: estuvo con nosotros y en todo momento debemos confiar en su palabra», aunque «siempre hay un coste adicional, sea por otros equipos que se cruzan, o algún familiar o por la prensa, porque le da fama al jugador», añadió.

¿FILTRACIONES?. En cuanto al caso de las posibles filtraciones de nombres que interesan al Alba, el ex delantero afirmó que «quiero creer que las noticias salen más del otro lado que de dentro de casa, porque considero que el Consejo es íntegro y creo difícil que ellos digan algo».

En opinión de Alfaro, «no creo que tenga que hacer ninguna autocrítica porque yo me fui a Argentina calladito para intentar cerrarlo y volver pero, de la noche a la mañana sale algún nombre y dicen la casualidad de en Argentina acertaron con uno porque los otros dos (Barboza y Sosa) eran muy difíciles».

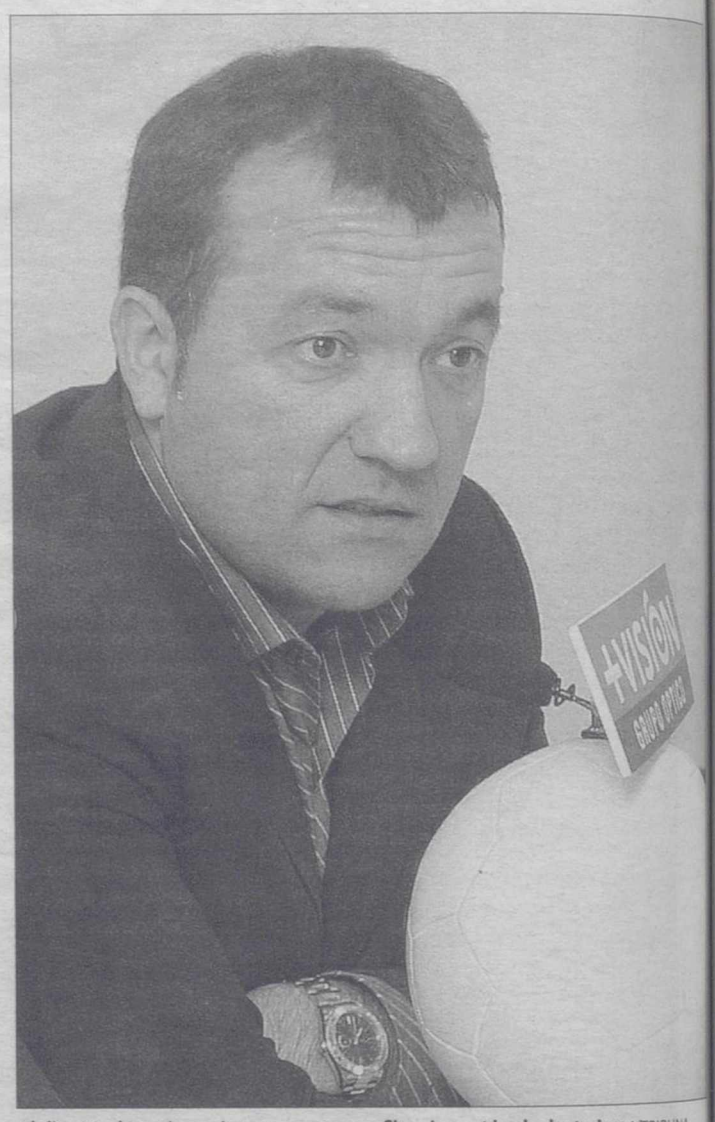

El director deportivo quiere «no creer» en filtraciones 'desde dentro'. / LA TRIBUNA

PRIMERA AUTONÓMICA

El Sp. La Gineta no aprovechó su dominio

1	QUINTANAR
1	SP. LA GINETA

QUINTANAR: Zoyo, Mario, Navarrete, Soto, Rubén, Castillo, Josevi (Alberto), Chedei, Masero, Mansilla y Cañi.
SPÓRTING DE LA GINETA: Almendros, Abel, Pedroja (Angel Aroca), Juan Carlos, Ricar, Marouane, Zamora (Mario), Saltó, Blas (Pitoche), Chini y Pollo (Josema).

ÁRBITRO
Viana Valenciano. Cartulina amarilla los locales Josevi, Soto y Masero y para los visitantes Zamora, Ricar, Chini y Marouane.

GOLES
1-0 (minuto 19). Mansilla. 1-1 (minuto 87). Chini.

LA TRIBUNA / ALBACETE

Una vez más, el Sporting no supo aprovechar su dominio ni el control del balón, que fue suyo hasta el final.

El Quintanar es un equipo con aspiraciones y, pese a que el ersultado no es malo para los gineteros, una victoria le hubiera servido para escalar posiciones.

HOY, AMISTOSO. Aprovechando la festividad de hoy, el Spórting celebrará un amistoso en el 'San Martín' contra el Zoosanitarios de Albacete, de 2ª Autonómica, en el que militan exjugadores amarillos como José Carlos, Pendu y Toti. El técnico local, Pepe Plaza, podrá probar a jugadores no habituales.

PRIMERA FEMENINA

El Fundación empató a cero en su visita al Torrejon B

LA TRIBUNA / ALBACETE

El primer equipo femenino de la Fundación Albacete logró un empate a cero goles en campo del Torrejón en un partido, correspondiente a la décimo segunda jornada, en el que las locales controlaron el balón mientras que las albaceteñas eran las que tenían las ocasiones más claras al contraataque.

Formaron por el Alba: Celia, Noe, Miriam, Raquel, Aroca, Gloria, Bea, Viki, Costa, Gloria Perez y Laura. completando la convocatoria: Almu, Vito, Pitu, Vero y Ana.

Tardaron las manchegas en llegar a inquietar la porteria visitante, fallando dos ocasiones muy claras Gloria Perez, que pudieron haber significado el gol visitante.

Con empate a cero se llegó al descanso, con un torrejon muy superior pero sin pegada y un Alba que no aprovechó sus oportunidades.

Tras el descanso el partido se igualó, comenzando las visitantes a tener más balón lo que les permitió gozar de más ocasiones, en rápidos contraataques, que no llegó a materializar. Aún así, el resultado significa un punto más cerca de la salvación matemática para las albaceteñas.

BALONCESTO FEMENINO

El CABA no tuvo rival en el Nou Basket Alboraya

94	CABA
71	NOU BASKET

CABA: Mavi (7), Marían (14), Agatha (2), Adela (4), Estibaliz (3), Ana (8), Loli (20), Cristina García (26), Silvia (10) , Laura y Mariana.

NOU BASKET DE ALBORAIA: Cuenca (1), Alfonso (6), Perez (11), Fernández (3), Montaner (12), Pons (2), Fevri (6), Grro (10), Genotes, Medrano (14), Soucase (3) y Perez (3).

LA TRIBUNA / ALBACETE

En la 8ª jornada de 1ª División femenina, el CABA logró la victoria sobre el Nou Basket de Alboraya por una diferencia de 23 puntos, quedándose los puntos una vez más en casa.

Desde el inicio del encuentro el equipo local supo imponer su ley tanto en defensa como en ataque, lo que permitió poner en ventaja canasta tras canasta llevando siempre el marcador a su favor en todos lo cuartos, llegándose al descanso con una ventaja de 19 puntos y, al final del partido, de 23 puntos.

ROTACIONES. La superioridad albaceteña le permitió a Tomás realizar varias rotaciones en el equipo para que todas sus jugadoras disputaran minutos, siendo la máxima anotadora una vez más Cristina García con 26 puntos.

FÚTBOL SALA

El Puntal murciano, un favorito que cayó en Almansa

PACO MÁRQUEZ / ALMANSA

Sigue el Alcograf-Almansa de Joaquín Olloa invicto por octava jornada consecutiva, después de un engañoso cinco-tres a uno de los favoritos, El Puntal murciano, que no está acostumbrado a que le endosen una «manita», en un partido calentito, porque los almanseños fueron muy superiores, y los rivales pusieron el juego duro, que motivó más de una tangana con el árbitro Vicente Urrea (Tarrabarra), tratando de poner orden.

El Alcograf-Almansa jugó con Alfonso, Cuenca, Juan Angel Herrero, Dani Herrero y Vélez, de salida. Luego también jugaron Pardo, Cerdán, José Luis, Toni, y el capitán, Mateo.La primera parte fue de paseo militar con los goles de Cuenca y Vélez, por partida doble, y El Puntal se acercó con dos tantos que le dieron vida.

Emoción en la segunda parte con muchas ocasiones locales, de tal forma que Alfonso ponía las paradas ante la desesperación visitante y Juan Angel Herrero y Mateo, los goles, con una abrumadora diferencia, que maquilló al final el sorprendido Puntal, con el juego de los almanseños.

La liga quedará paralizada varias semanas con la Navidad.

M.C.D.2022

El Madrid se la juega en Roma

Si vence se clasificará para la ronda de octavos de final ▸Un empate podría valerle, pero si pierde quedará eliminado

EFE / ROMA (ITALIA)

El Real Madrid se juega en Roma su continuidad en la Liga de Campeones, donde hoy se verá en la obligación de ganar a la Roma, que se juega bien poco, y en un estadio Olímpico vacío, pues el partido se jugará a puerta cerrada por sanción de la UEFA a los locales.

Ganar, repetir lo acontecido en las dos anteriores visitas a la Roma, es la misión única del Real Madrid, quien arriesga muchas cosas en el envite: acceso a los octavos de final, prestigio, dinero y, quizás, la continuidad de una filosofía empresarial de su presidente, Florentino Pérez.

Para 'ayudarle', Luigi Del Neri, entrenador de la Roma, que sabía que no podría contar ni con los suspendidos De Rossi y Scurto, ni los lesionados Chivu, Dacourt y Tomassi, despejó ayer dudas con su convocatoria, llena de 'segundas filas', y la no inclusión en la misma de Totti, Cassano, Panucci y Montella; es decir, lo más granado que tiene.

En el Real Madrid, sin embargo, estarán todos, aunque Figo está sin recuperarse del todo de un esguince. Llegan con ganas y señalan que «se va a ganar» y con una pareja defensiva central que, curiosamente, militó en épocas distintas en la Roma: Iván Helguera y el argentino Walter Samuel.

El francés Zinedine Zidane parece que está totalmente recuperado y, con ello, el inglés David Beckham volverá a la medular del centro del campo acompañando a Gut. Por delante estarán Raúl y Ronaldo, jugador este último que vuelve al Estadio Olímpico, 'maldito' para él en la época que jugaba en el Inter de Milán.

De no ganar en Roma, para pasar el Real Madrid debería empatar y esperar que el Dinamo de Kiev derrote a domicilio al Bayer Leverkusen en un partido en el que ambos también se la juegan. Algo que, ahora mismo, se antoja más que difícil.

Por decisión de la UEFA, al partido solo asistirán 78 personas por club, incluidos jugadores, técnicos, masajistas y utilleros, y un centenar de representantes de los medios informativos. En las afueras se instalarán varios filtros policiales para impedir que no se acerque a la instalación quien no esté en posesión de la acreditación.

Ronaldo fue asediado por la prensa italiana tras llegar la expedición del Real Madrid a Roma. / EFE

ALINEACIONES PROBABLES

Roma: Pelizzoli; Sartor, Dellas, Dessus o Ferrari, Cufré; Mancini, Perrotta, Aquilani, Candela; Corvia y Delvecchio.

Real Madrid: Iker Casillas; Michel Salgado, Iván Helguera, Samuel, Roberto Carlos; Guti, Beckham; Figo, Raúl, Zidane; y Ronaldo.

Árbitro, campo y hora: René Temmink (Holanda). Estadio Olímpico de Roma. 20.45 horas (TVE-1).

LAS DECLARACIONES

▸LUIGI DEL NERI / ENTRENADOR DE LA ROMA

«No seremos una víctima»

Luigi Del Neri, técnico de la Roma, señaló ayer que pese a la ausencia de buena parte de sus titulares su equipo «no será una víctima» y «dará el máximo». «No seremos una víctima que vaya al sacrificio, sino que daremos el máximo. Las ausencias que tenemos son debidas a los problemas físicos que sufren los jugadores, no por otro motivo», dijo Del Neri. «No tiene sentido alguno que ciertos jugadores corran riesgos de una mayor lesión. Ya ha ocurrido en otras ocasiones, cuando dejamos a jugadores fuera que no estaban a tope. Sucedió en Kiev, ante el Dinamo en la anterior jornada europea», se justificó el técnico del club romano.

Pandiani será hoy titular en la delantera del Deportivo. / EFE

El Deportivo quiere despedirse del torneo logrando su única victoria

Recibe a un Mónaco que se jugará su clasificación en Riazor

EFE / LA CORUÑA

El Deportivo de La Coruña, cuarto en el Grupo A, recibe hoy al Mónaco con la intención de despedirse con dignidad de la Liga de Campeones, en la que los monegascos seguirán si logran la victoria, al margen del resultado del choque Liverpool-Olympiakos.

Más que ánimo de revancha por el 8-3 que encajaron en Mónaco la temporada pasada, los deportivistas quieren imponerse a los monegascos para no marcharse de la competición sin estrenar sus casilleros de goles y victorias.

Será además un encuentro de despedida de las competiciones continentales para Fran y Mauro Silva, que anunciaron sus retiradas a final de temporada.

Javier Irureta dejó ayer fuera de la convocatoria al portero Molina y es probable que conceda también descanso a Valerón, Manuel Pablo, Romero, Mauro Silva y Luque, aunque todos ellos entraron entre los citados.

De este modo el uruguayo Munúa será el encargado de defender la portería, mientras Héctor y Capdevila ocuparán los laterales, dejando el doble pivote para la pareja de argentinos Duscher y Scaloni. Por delante Irureta alineará su clásica línea de tres centrocampistas, en la que Víctor ocupará la banda derecha, Munitis la izquierda y Fran en misión de apoyo al delantero Walter Pandiani.

El Mónaco viajó a La Coruña con la única idea de lograr la victoria que les garantice el pase a los octavos de final de la Liga de Campeones. El técnico monegasco, Didier Deschamps, cuenta con todo su plantel para medirse al eliminado Deportivo, un equipo al que los del Principado tienen tomada la medida en los últimos años.

ALINEACIONES PROBABLES

Deportivo de La Coruña: Munúa; Héctor, Pablo Amo, Andrade, Capdevila; Scaloni, Duscher; Víctor, Fran, Munitis; y Pandiani.

Mónaco: Roma; Maicon, Squillaci, Givet, Evra; Farnerud, Zikos, Bernardi; Saviola, Chevanton y Adebayor.

Árbitro, campo y hora: Iouri Baskakov (Rusia). Riazor. 20.45 horas.

M.C.D.2022

El Werder Bremen noquea al Valencia

Dominio infructuoso. El conjunto 'che' controló el partido por completo, pero no encontró el justo premio del gol que le hubiera dado su clasificación para la siguiente ronda de la 'Champions'.

A la Copa de la UEFA. Dos goles de Valdez en los diez últimos minutos tiraron por tierra las aspiraciones del Valencia, que ahora deberá jugarse sus opciones en Europa en la Copa de la UEFA.

VALENCIA	W. BREMEN
0	2
Cañizares, Curro Torres, Caneira, Navarro, Moretti; Angulo, Marchena, Baraja, Xisco (Vicente, m.60), Aimar (Di Vaio, m.60) y Mista (Corradi, m.60).	Reinke, Stalteri, Baumann, Ismael, Pasanen; Borowski, Ernst, Jensen (Magnin, m.43), Micoud, Charisteas (Valdez, m.79) y Klose (Klasnic, m.89).

ÁRBITRO
Anders Frisk (Suecia). Amonestó por el Valencia a Marchena, Corradi, Navarro, Vicente y Cañizares, y por el Werder Bremen a Baumann, Ernst, Borowski e Ismael. Expulsó con roja directa a Angulo, en el minuto 89.

GOLES
0-1, m.83 Valdez. 0-2, m.92 Valdez..

INCIDENCIAS
Partido correspondiente a la sexta jornada de la liguilla de dieciseisavos de final de la Liga de Campeones, disputado en el Estadio de Mestalla ante 39.000 espectadores. El Valencia queda eliminado de la Liga de campeones y jugará la Copa de la UEFA.

EFE / VALENCIA

El Valencia se despidió anoche de la Liga de Campeones tras perder por 0-2 en Mestalla ante el Werder Bremen, en un encuentro en el que los españoles dominaron y merecieron mejor suerte ante un sólido equipo alemán que supo leer perfectamente el partido y que sentenció su clasificación en el tramo final del choque.

Los jugadores dirigidos por Claudio Ranieri comenzaron bien el encuentro, con un juego hilvanado como hacía jornadas que no se recordaba en el estadio de Mestalla, aunque eso sí faltándole la puntilla del remate ante la seguridad defensiva mostrada en todo momento por la pareja de centrales germanos y la dificultad para ajustar el último pase en un terreno de juego muy rápido debido a la lluvia caída durante los últimos días sobre Valencia.

En la primera ocasión en la que Mista logró zafarse de su marcador, el Valencia dispuso de su primera ocasión en un libre directo que Baraja lanzó mal sobre la portería alemana.

Con el paso de los minutos, el Werder Bremen afinó su presión sobre el once valencianista y con una línea defensiva muy avanzada frenó la salida de balón de los jugadores locales. El centrocampista francés Johan Micoud cogió la batuta del juego ofensivo alemán y entonces el Valencia empezó a pasarlo mal también en defensa.

El mediocampista internacional galo puso a prueba a Cañizares con un buen disparo a la media hora de partido y entonces el Werder Bremen se animó.

Sin embargo, cuando mejor jugaba el campeón alemán llegó la mejor ocasión local, pero Pablo Aimar no se atrevió a chutar solo ante el meta Reinke y cedió el balón a Mista, al que un defensa alemán le impidió el remate cuando se cantaba el gol en Mestalla. Ahí acabó el bagaje de unos y otros en el primer tiempo.

TRIPLE CAMBIO LOCAL. En la reanudación, Pablo Aimar pudo desequilibrar el choque a favor del Valencia con un centro-chut envenenado que pasó entre una maraña de piernas y que Mista, totalmente libre de marcaje, no aprovechó de cabeza en el segundo palo cuando tenía todo a su favor para marcar.

El Valencia entendió entonces que debía meterle una marcha más al encuentro y empezó a encerrar al Werder Bremen en su parcela de terreno. El gol se cocía en el estadio de Mestalla y Claudio Ranieri quiso echar más leña al fuego con un triple cambio en las filas valencianistas.

Dio entrada a los italianos Corradi y Di Vaio, además de a un ovacionado Vicente, que reaparecía tras dos meses de ausencia, y quemaba así sus naves en busca del gol que necesitaba el Valencia. La conexión italiana a punto estuvo de servir el gol minutos después, pero la espectacular volea de Di Vaio fue repelida por el larguero.

El Werder trató de anestesiar el encuentro y el Valencia, sin Aimar sobre el terreno de juego, apeló al juego directo. A base de fuerza y garra el campeón español buscó a la desesperada el gol de la clasificación y en una contra llegó su sentencia de muerte.

Valdez, que acaba de saltar al terreno de juego, rompió el fuera de juego y batió con habilidad a Cañizares en su salida.

El partido había acabado y los jugadores del Valencia, excesivamente nerviosos, entraron en una guerra de juego sucio que acabó con la expulsión de Angulo y el segundo gol del paraguayo Valdez que cerró el encuentro.

Dos meses después volvió Vicente

El centrocampista del Valencia Vicente Rodríguez volvió a jugar ayer, en el encuentro de Liga de Campeones frente al Werder Bremen, tras más de dos meses de baja a causa de una lesión de tobillo que se produjo precisamente ante el conjunto alemán en la segunda jornada de la máxima competición continental. Tras dos meses de polémica lesión, que en principio era un esguince de tobillo de grado dos que lo iba a tener de fuera de los terrenos de juego sólo dos semanas, el internacional valencianista retornó al equipo al sustituir a Xisco en el minuto 60.

Un Barça de reservas sucumbe en Ucrania

SHAKHTAR D.	FC BARCELONA
2	0

SHAKHTAR DONETSK: Lastuvka; Stoican (Chygrynskyy, min.90), Barcauan, Hubschman, Srna (Lalatovic, min.83); Lewansdowski; Duljaj, Matuzalem, Vukic; Aghahowa y Brandao (Vorobey, min.46).
FC BARCELONA: Víctor Valdés; Belletti (Márquez, min.60), Puyol (Oleguer, min.46), Fernando Navarro, Sylvinho; Verdú, Xavi, Iniesta, Van Bronckhorst; Javito (Rodri, min.46) y Messi.

ÁRBITRO
Claus Bo Larsen, de Dinamarca. Mostró cartulina amarilla a Matuzalem (min.55) y Duljaj (min.63).

GOLES
1-0, min.14: Aghahowa. 2-0, min.23: Aghahowa.

INCIDENCIAS
Partido correspondiente a la sexta y última jornada del Grupo F de la Liga de Campeones, celebrado en el Olímpico de Donetsk ante unos 20.000 aficionados.

EFE / DONETSK (UCRANIA)

El Barcelona acabó como segundo de grupo y en los octavos de final jugará el partido de ida en su estadio y el decisivo lejos del Camp Nou, después de la derrota cosechada anoche contra el Shakhtar Donetsk (2-0) en un choque muy desigual y favorable al conjunto ucraniano, que se encontró ante un rival repleto de reservas y que, incluso, falló un penalti en tiempo de añadido.

El entrenador barcelonista, el holandés Frank Rijkaard, dejó en el banquillo de inicio al trío de estrellas (Déco, Ronaldinho y Eto'o), además de Márquez y Oleguer, y experimentó con un equipo plagado de jugadores del filial, como Messi, Javito, Verdú y, en la segunda parte, Rodri.

La prueba se presentaba atrevida, pero inmediatamente resultó suicida porque el Barca no dio una a derechas. Sufrió un correctivo en ocho minutos, en los que encajó dos goles y tres jugadas claras pudieron acabar igual.

Así, el invento de Rijkaard pronto se cobró sus primeros damnificados. El Barca, ni jugada por delante ni transmitía seguridad atrás. Muchos desajustes en un equipo que juega de memoria con lo que le queda como consecuencia de las graves lesiones.

En el centro del campo, el Bar-ca dio movimiento al balón, pe-no con tanta velocidad como e-partidos anteriores, especialme-te porque el Shakhtar cerró co-acierto cualquier línea de pase-presionó lo adecuado para ahog-gar a Xavi.

Más apacible fue la segunda parte, aunque en el inicio Valdés debió parar un par de balones complicados. El Barcelona se e-tiró un poco más pero fue inofen-sivo ante la meta de Lastuvka, inédito en todo el partido al mar-gen de alguna parada en alg-córner y el penalti que detuvo.

Rijkaard quiso dar continu-dad a su experimento y mantu-al trío de ases barcelonista en-banquillo y, además, sentó a Puy-yol y dio entrada a Oleguer y tam-bién a Márquez. Belletti, que ac-bó jugando de interior, salió d-campo lesionado.

Poco antes de acabar el part-do, y ya en tiempo de añadid-Xavi fue objeto de una pena m-xima que Iniesta falló en el lan-zamiento. Ahí acabó el choque.

M.C.D.2022

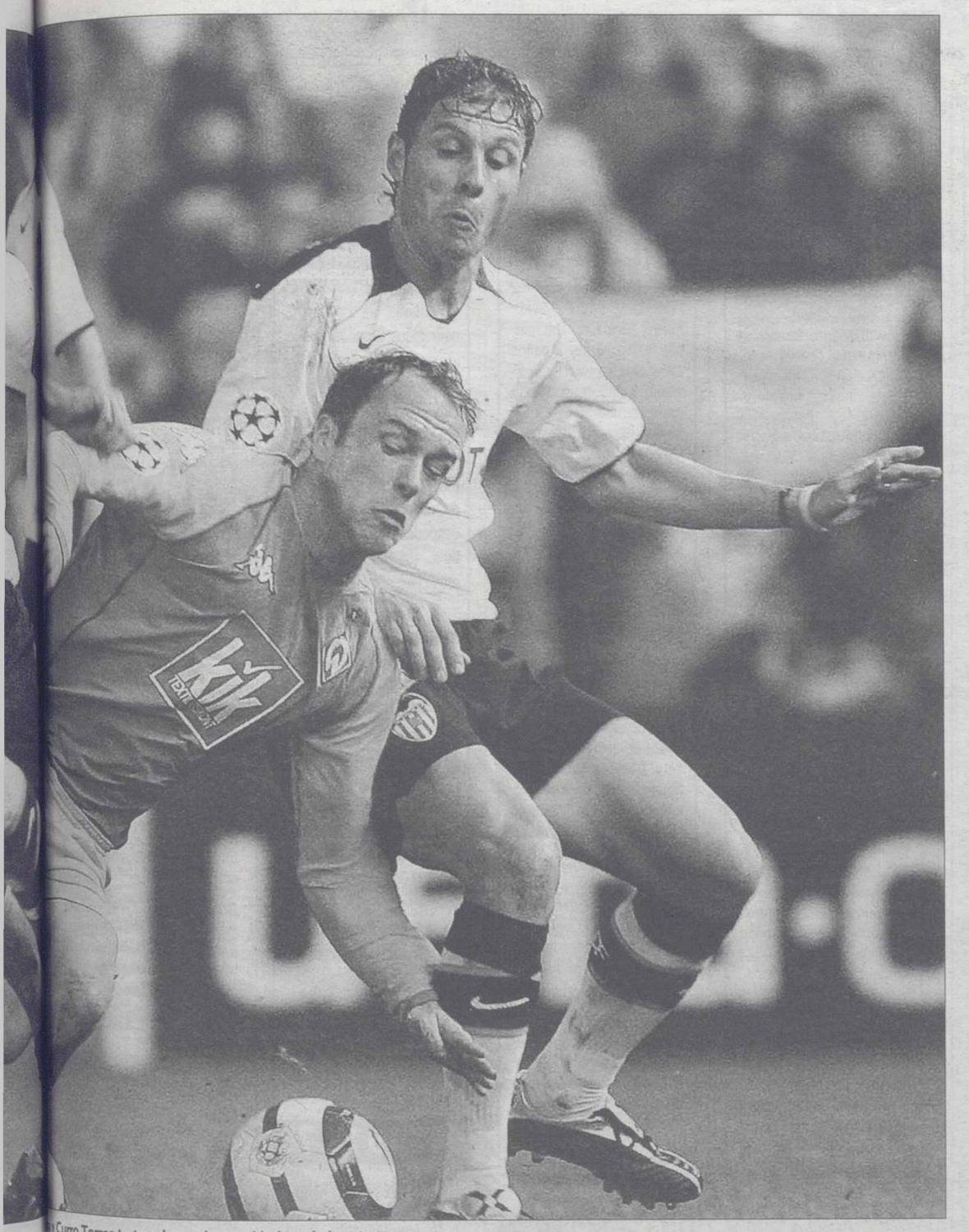

y Curro Torres tratan de arrebatar el balón al alemán Ernst. / EFE

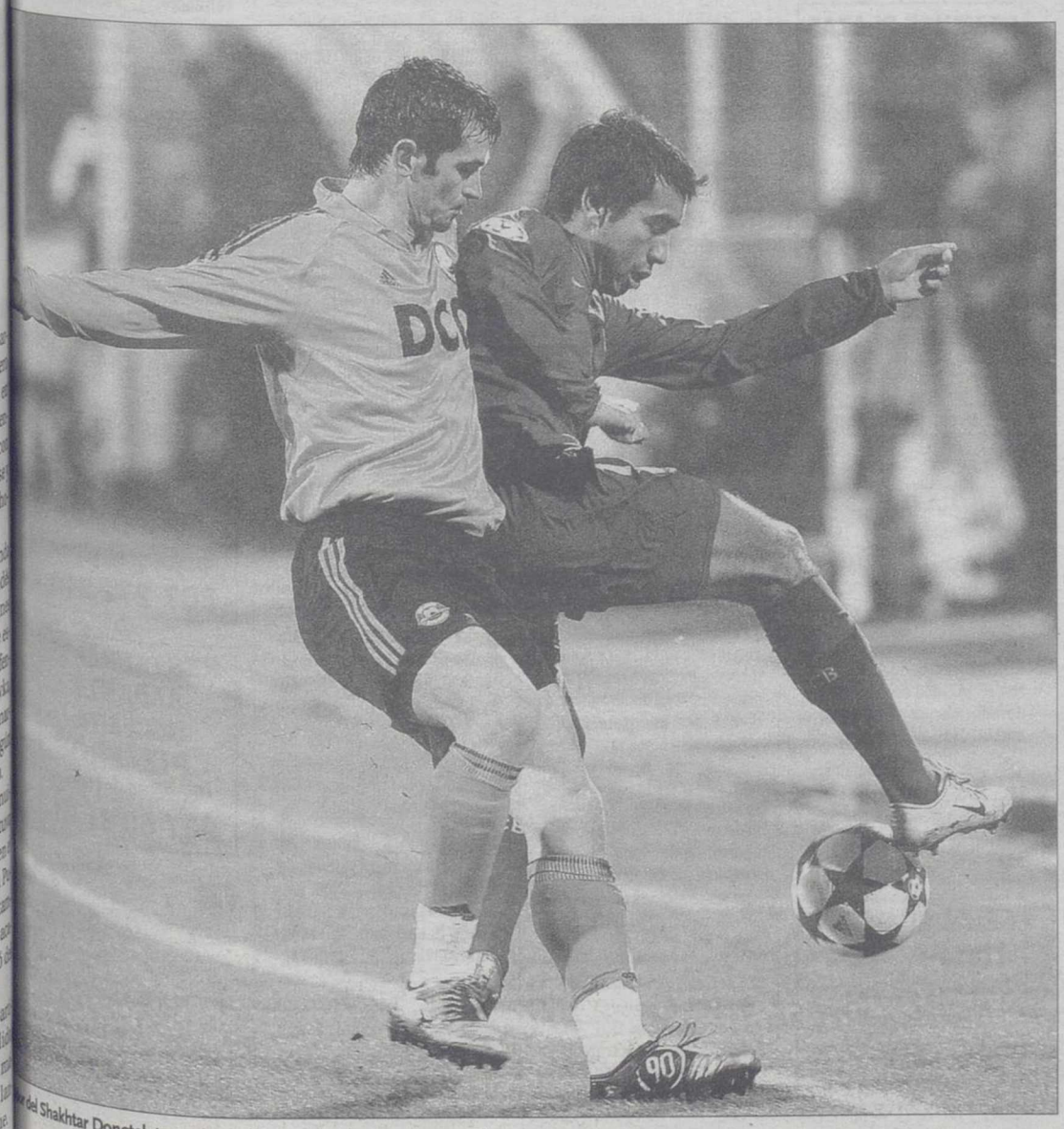

y del Shakhtar Donetsk trata de arrebatar el balón al azulgrana Gio. / EFE

RESULTADOS Y CLASIFICACIONES

2004 2005

GRUPO A

◆RESULTADOS

Mónaco-Liverpool 1 - 0
Olympiakos-**Deportivo** 1 - 0

◆JORNADA DE HOY

Deportivo-Mónaco
Liverpool-Olympiakos

◆CLASIFICACIÓN

EQUIPOS	Puntos	J	G	E	P	GF	GC
1 Olympiakos	10	5	3	1	1	4	2
2 Mónaco	9	5	3	0	2	5	4
3 Liverpool	7	5	2	1	2	3	2
4 Deportivo	**2**	**5**	**0**	**2**	**3**	**0**	**4**

GRUPO B

◆RESULTADOS

Dinamo de Kiev-Roma 2 - 0
Real Madrid-Bayern Leverkusen 1 - 1

◆JORNADA DE HOY

Bayern Leverkusen-Dinamo de Kiev
Roma-**Real Madrid**

◆CLASIFICACIÓN

EQUIPOS	Puntos	J	G	E	P	GF	GC
1 Dinamo de Kiev	10	5	3	1	1	11	5
2 Bayern Leverkusen	8	5	2	2	1	10	7
3 Real Madrid	**8**	**5**	**2**	**2**	**1**	**8**	**8**
4 Roma	1	5	0	1	4	4	13

GRUPO C

◆RESULTADOS

Bayern Múnich-Maccabi Tel-Aviv 5 - 1
Juventus-Ajax 1 - 0

◆JORNADA DE HOY

Ajax-Bayern de Múnich
Maccabi Tel-Aviv-Juventus

◆CLASIFICACIÓN

EQUIPOS	Puntos	J	G	E	P	GF	GC
1 Juventus	15	5	5	0	0	5	0
2 Bayern de Múnich	9	5	3	0	2	10	3
3 Ajax	3	5	1	0	4	4	8
4 Maccabi Tel-Aviv	3	5	1	0	4	3	11

GRUPO D

◆RESULTADOS

Manchester Ut.-Olympique Lyon 2 - 1
Sparta de Praga-Fenerbahce 0 - 1

◆JORNADA DE HOY

Fenerbahce-Manchester United
Olympique de Lyon-Sparta de Praga

◆CLASIFICACIÓN

EQUIPOS	Puntos	J	G	E	P	GF	GC
1 Manchester United	11	5	3	2	0	14	6
2 Olympique de Lyon	10	5	3	1	1	12	8
3 Fenerbahce	6	5	2	0	3	7	13
4 Sparta de Praga	1	5	0	1	4	2	8

GRUPO E

◆RESULTADOS

Arsenal-Rosenborg 5 - 1
Panathinaikos-PSV Eindhoven 4 - 1

◆CLASIFICADOS PARA OCTAVOS

Arsenal
PSV Eindhoven

◆CLASIFICACIÓN

EQUIPOS	Puntos	J	G	E	P	GF	GC
1 Arsenal	10	6	2	4	0	11	6
2 PSV Eindhoven	10	6	3	1	2	6	7
3 Panathinaikos	9	6	2	3	1	11	8
4 Rosenborg	2	6	0	2	4	6	13

GRUPO F

◆RESULTADOS

Celtic de Glasgow-Milán 0 - 0
Shakhtar Donetsk-**Barcelona** 2 - 0

◆CLASIFICADOS PARA OCTAVOS

Milán
FC Barcelona

◆CLASIFICACIÓN

EQUIPOS	Puntos	J	G	E	P	GF	GC
1 Milán	13	6	4	1	1	10	3
2 Barcelona	**10**	**6**	**3**	**1**	**2**	**9**	**6**
3 Shakhtar Donetsk	6	6	2	0	4	5	9
4 Celtic de Glasgow	5	6	1	2	3	4	10

GRUPO G

◆RESULTADOS

Inter de Milán-Anderlecht 3 - 0
Valencia-Werder Bremen 0 - 2

◆CLASIFICADOS PARA OCTAVOS

Inter de Milán
Werder Bremen

◆CLASIFICACIÓN

EQUIPOS	Puntos	J	G	E	P	GF	GC
1 Inter de Milán	14	6	4	2	0	14	3
2 Werder Bremen	13	6	4	1	1	12	6
3 Valencia	**7**	**6**	**2**	**1**	**3**	**6**	**10**
4 Anderlecht	0	6	0	0	6	4	17

GRUPO H

◆RESULTADOS

Oporto-Chelsea 2 - 1
Paris Saint Germain-CSK Moscú 1 - 3

◆CLASIFICADOS PARA OCTAVOS

Chelsea
Oporto

◆CLASIFICACIÓN

EQUIPOS	Puntos	J	G	E	P	GF	GC
1 Chelsea	13	6	4	1	1	10	3
2 Oporto	8	6	2	2	2	4	6
3 CSK Moscú	7	6	2	1	3	5	5
4 Paris Saint Germain	5	6	1	2	3	3	8

M.C.D.2022

INMOBILIARIA

1 VENTAS

Tfno: 967 51 22 22 — INMOBILIARIA EL SOLETE — Tfno: 967 23 55 55
SU VIVIENDA
Ríos Rosas, 42

ZONA ARQUITECTO VANDELVIRA. 3 dormitorios, salón, cocina, baño y aseo, ascensor y calefacción. todo exterior. precio: 147.247,96 euros (24.500.000 ptas.)

ZONA C/ BAÑOS. 3 dormitorios, salon, cocina, baño, ascensor. precio: 138.232,78 euros (23.000.000 ptas.) ref. 2786

Bº SAN PABLO. Atico. 2 dormitorios, salon, cocina amueblada, baño, ascensor, calefacción individual, terraza de 20 m2. precio: 141.237,84 euros (23.500.000 ptas.) ref. 282

Bº INDUSTRIA. 3 dormitorios, salón, cocina amueblada, baño, calefacción individual. precio: 129.217,60 euros (21.500.000 ptas.) ref. 2767

ZONA C/ CABA. 4 dormitorios, salón, cocina con ofice, 2 baños, calefacción individual, armarios empotrados. precio: 141.237,84 euros (23.500.000 ptas.) ref. 2743

ZONA MARIA MARIN
132 m2. 4 dormitorios, salón, cocina, 2 baños, ascensor, calefacción y garaje.
Precio: 186.313,75 Euros (31.000.000 pts.)
967 23 55 55

Bº EL PILAR
3 dormitorios, salón, cocina amueblada, baño, ascensor y calefacción.
Precio: 147.247,96 Euros. (24.500.000 ptas.) Ref. 2727
967 23 55 55

ZONA ANTONIO MACHADO
5 dormitorios, salón, cocina, baño y aseo.
Precio: 132.222,66 Euros. (22.000.000 pts.) Ref. 2791
967 23 55 55

ZONA FERIA
3 domirtorios, salón, cocina amueblada, y baño.
Precio: 114.192,30 Euros. (19.000.000 ptas.) Ref. 2789
967 23 55 55

ZONA ARQUITECTO VANDELVIRA
3 dormitorios, salón, cocina, baño y aseo, ascensor, calefacción, todo exterior.
Precio: 156.263,15 Euros. (26.000.000 pts.) Ref. 2549
967 23 55 55

INMOBILIARIA INVER.ALBA
INVERSIONES ALBACETE S.L.
967 19 15 13
C/ Tesifonte Gallego, 6
Albacete

REF.904 SE VENDE PISO zona parque lineal, 100m. salón, 4 dormitorios, cocina amueblada, 2 baños, ascensor, calef.ind. garaje, trastero, para entrar a vivir. Precio: 192.323 Euros (32.000.000)

PROXIMA CONSTRUCCION de apartamentos y aticos de 1 y 2 dormitorios, garajes y trasteros, zona alto de los molinos.calidades de primera. Planos en oficina.

REF.938 SE VENDE PISO nuevo zona carretas, 90m. salón, 3 dormitorios, cocina amueblada, 2 baños, ascensor, garaje, calef.ind. empotrados, tarima. Precio: 232.591 Euros (38.700.000)

REF.934 SE VENDE DUPLEX de capricho, zona semicentro, 104m. salón, 3 dormitorios, cocina amueblada, 2 baños y aseo, garaje, calef. ind. calidades de primera. Precio: 213.359 Euros (35.500.000)

REF.851 SE VENDE PISO zona hospital, reformado para entrar, 90m. salón, 4 dormitorios, cocina amueblada, baño, ascensor, calef.central. Precio: 147.247 Euros (24.500.000)

ARENALES DEL SOL, ALICANTE: Urbanización Arenales Playa. Magnífico residencial de apartamentos de 1, 2 y 3 dormitorios, totalmente amueb. y equipados, con vistas a la Bahía de Alicante. Preinst. de aire acond. Aparcamientos en sótano, piscina y zonas verdes, parque infantil, polideportivo, tenis, paddle, fútbol sala. Si está buscando casa en la playa no deje de verlo. Directamente de la constructora. Infórmese en Albacete: TM TORREBLANCA, calle Alcalde Conangla, 8. Tfno: 967 213 171. www.tmtorreblanca.com

EXCELENTE INVERSIÓN, COSTA: Urbanización Lagunagolf. Playas de Orihuela. Residencial de apartamentos de 1, 2 y 3 dormit, totalmente amueb y equipados. Más de 8.000 m2 de zonas comunes: piscina con pradera de césped, zona deportiva, tenis, parque infantil, plaza con mobiliario urbano, laguna artificial, aparcamientos. Cercana a los mejores campos de golf de la zona. Inmejorable relación calidad-superficie-precio. Vivienda 2 dorm, desde sólo 127.900 euros. Directamente de la constructora. Infórmese en Albacete: TM TORREBLANCA, calle Alcalde Conangla, 8. Tfno: 967 213 171. www.tmtorreblanca.com

LA MANGA DEL MAR MENOR: Urbanización Puertomar. Apartamentos de 1, 2 y 3 dormitorios, totalmente amueblados y equipados. Maravillosas vistas al mar. Garaje, zonas comunes, paseo ajardinado, amplia piscina, jacuzzis climatizados todo el año, club social, gimnasio. Vivienda 1 dorm, desde sólo 108.500 euros. Directamente de la constructora. Infórmese en Albacete: TM TORREBLANCA, calle Alcalde Conangla, 8. Tfno: 967 213 171. www.tmtorreblanca.com

---

Santa Quiteria, 4
IMPULSO INMOBILIARIO
www.impulsoinmobiliario.com
967 21 77 88

"TOTALMENTE EQUIPADO" ref 1436. impulso vende piso nuevo zona industria 92 metros, 3 dormitorios, salon, baño, aseo, cocina amueblada, calefacción individual, ascensor, trastero, garaje, piscina comunitaria. 204.350 euros.

"GRAN OPORTUNIDAD" ref 1435. impulso vende piso zona ensanche, 3 dormitorios, salon, baño, cocina amueblada. 113.590 euros.

¿BUSCA APARTAMENTO? ref 1193. impulso vende apartamento nuevo zona carretas, 1 dormitorios, salon, baño, cocina amueblada, calefacción individual, ascensor, trastero y garaje opcional. 123.210 euros.

"TOTALMENTE REFORMADO" ref 1471. impulso vende piso zona ensanche, 3 dormitorios, salon, baño, cocina amueblada, calefacción individual. 129.220 euros.

"SEMINUEVO" ref 1425. impulso vende piso zona carretas 98 metros, 3 dormitorios, salon, 2 baños, cocina amueblada, calefacción individual, ascensor, empotrados, trastero y garaje. 208.550 euros.

CASA INMOBILIARIA
C/ Mayor, 4 - Enpta.
Telf.- 967 247 296
ALBACETE

CASA INMOBILIARIA. Venta y alquiler de pisos, locales, naves, rústicas, etc. Construcción y reformas de vivienda. Tasaciones y valoraciones. Finanzas. Hipotécas al 100%, prestamos personales. Asesoramiento jurídico y financiero. Cancelación de créditos bancarios.... si cuando necesite vender comprar o hipotecar y todo lo que encuentra son barreras y obstáculos... simplemente consulténos...

ZONA ESTACIÓN. 152.000 Euros. 5 dormitorios, cocina amueblada, 2 balcones, puertas de roble, calefacción, luminoso. Teléfono: 967 600 013

PISO PARA ENTRAR A VIVIR en zona el pilar, 3 dormitorios, cocina amueblada, balcon. Precio: 97.000 Euros. información en el teléfono número: 967 600 012

ZONA ENSANCHE. 115.000 Euros 4 dormitorios, para entrar a vivir, amplio y luminoso, todo exterior. teléfono de información en el número: 967 600 012

SE VENDE PISO CÉNTRICO, seminuevo, 4 dormitorios, cocina amueblada, todo exterior, terraza y trastero. Precio: 181.300 Euros. Teléfono: 967 600 013

¡¡ ÁTICO¡¡ 215.000 EUROS, zona centrica, 130 m2, 3 dormitorios, cocina con office, primeras calidades, terraza, todo exterior. Teléfono de información en el número: 967 600 012

GESDOMUS
Paseo de la Libertad, 15
Planta 3ª
Tef. 967 52 32 81

GESDOMUS VENDE piso zona Catedral, 99 m2, 3 dormitorios, baño y aseo, calefacción central, ascensor, muy luminoso. 156.263,14 euros / 26.000.000 ptas. Teléfono: 967 523 281

GESDOMUS VENDE piso zona Fábrica Harinas, 3 dormitorios, baño, calefacción individual, luminoso, buena distribución. 111.187,23 euros / 18.500.000 ptas. Teléfono: 967 523 281

GESDOMUS VENDE piso zona Dr Fleming, 100 m2, 3 dormitorios, baño, calefacción individual, cocina amueblada, despensa, ascensor. 131.020,63 euros / 21.800.000 ptas. Teléfono: 967 523 281.

GESDOMUS ALQUILA piso zona Arquitecto Fernández, 100 m2, 3 dormitorios, 2 baños, amueblado, calefacción individual, ascensor, garaje opcional. 420 euros / 70.000 ptas. comunidad incluida. Teléfono: 967 523 281

GESDOMUS ALQUILA piso zona Rosario, 4 dormitorios, baño y aseo, cocina amueblada, calefacción central, ascensor. 480,81 euros / 80.000 ptas. comunidad incluida. Teléfono: 967 523 281

SE VENDE LOCAL en Carretera de Jaén nº 57. 270 m2, acondicionado. Teléfono de información en el número: 699 09 18 25

SE VENDE PLAZAS DE GARAJE
INDIVIDUALES Y CERRADAS
Salida peatonal.
C/ Albarderos
967 242 051

SE VENDE APARTAMENTO
De 2 dormitorios, salón, cocina y baño.
Ascensor, calefacción.
Barrio de San Pablo
967 55 04 22
Srta. Encarna

3 ALQUILER

SE ALQUILAN NAVES Y CÁMARAS frigoríficas hasta - 30 ºC. Teléfonos: 670 029 236 - 670 029 237

ALQUILO LOCAL. Zona Plazo Toros. 55 m2. 450 euros. Teléfono de información en el número: 647 747 300

ALQUILO PISO AMUEBLADO, zona Hospital-Universidad. 4 dormitorios. Teléfono de información en el número: 661 426 600

SE ALQUILAN DESPACHOS
En el centro de la ciudad
Tfnos: 967 21 00 02
967 52 02 21

C/ Pérez Goldós, 28-bajo
ALBACETE
Tfnos: 967 66 96 17
967 66 96 18
AlbaMundo

PISO Z. S. PABLO.- Seminuevo, 115 m2, 4 habitaciones, salón 30 ms, 2 baños completos, calefacción individual, 3 empotrados, suelo cacheado-mármol, despensa, lavadero, trastero. 174.293 Euros (29.000.000 ptas) Ref. 1.210

PISO Z. FERIA.- 75 m2, 3 habitaciones, salón 20 mts, baño, cocina amueblada, calfacción individual, galería, terraza, ventanas climalit. 110.000 Euros (18.302.460 ptas) Ref. 1.099

PISO Z. VEREDA-CTRA. Jaén.- antigüedad 5 años, 93 mts., 3 habitaciones, salón, 2 baños, cocina amueblada, calefacción individual, lavadero, trastero, garaje, ventanas climalit, suelo tarima, hilo musical. 192.324 Euros (32.000.000 ptas.) Ref. 1.209

PISO Z. S. PEDRO.- Antigüedad 1 año, 80 m2, 3 habitaciones, salón, 2 baños, cocina amueblada, calefacción individual, trastero, garaje. 159.268 Euros (26.500.000 ptas) Ref. 1.205

ATICO.- SEMICENTRO, 115 m2, 3 habitaciones, salón, 2 baños, cocina amueblada, calefacción central, suelo de pergo, hilo musical, terraza 30 m2. 212.200 Euros (35.307.109 ptas). Ref. 1.080

4 TRASPASOS

SE TRASPASA Restaurante céntrico, en funcionamiento. Teléfono de información en el número: 678 591 769. Preguntar por Jose

TRABAJO

6 OFERTAS

APROVECHA ESTA OPORTUNIDAD. Empleo Público: más de 68.000 plazas libres. Desde Certificado Escolar. Infórmate: 900 315 315. Llamada gratuita

¿CANSADO DE BUSCAR TRABAJO? Celadores para Servicios de Salud. Unico requisito: Certificado Escolar. Prepárate y no busques más. Infórmate 900 150 191. Llamada gratuita

SE PRECISAN BEDELES, Ujieres, Subalternos... etc para Ayuntamientos, Diputaciones... Trabaja como funcionario. Preparación garantizada. Infórmate: 900 315 315. Llamada gratuita

TRABAJA PARA AYUNTAMIENTOS, Diputaciones... Como Personal de Oficios: conserje, ordenanza, conductor, jardinero, ayudante de residencia... Plazas libres en todos los puestos. Prepárate ya 900 150 191. Llamada gratuita

PROFESOR DE AUTOESCUELA. 1500 Euros mensuales. Requisito Título Oficial DGT. Consíguelo fácilmente y trabaja. Infórmate 900 315 315. Llamada gratuita

---

GRUPO VIVIENDA
C/ Isaac Peral, Nº 9
(Frente Teatro Circo)

AMPLIO APARTAMENTO, seminuevo, 86 metros, 2 dormitorios, 2 baños, garaje, trastero, 3 armarios empotrados, muy luminoso, zona Hospital. 171.716 € (28.571.200 ptas.) Ref. 1096

PISO, 106 metros, 3 dormitorios, 1 baño, 1 aseo, despensa, calefacción, zona Feria. 153.258 € (25.500.000 ptas.) Ref. 1014

HOSPITAL, piso 90 metros, 4 dormitorios, totalmente reformado. 110.586 € (18.400.000 ptas.) Ref. 1110

ZONA VEREDA, piso 3 dormitorios, 2 baños, cocina amueblada, suelo de tarima, ascensor, calefacción, garaje y trastero. 183.910 € (30.600.000 ptas.) Ref. 1111

A ESTRENAR, zona Universidad, 3 dormitorios, 2 baños, suelo de mármol, vídeo portero, bañera de hidromasaje, ascensor, calefacción, garaje y trastero. 214.561€ (35.700.000 ptas.) Ref. 1115

967 19 22 75

¡NO BUSQUES MAS! Trabaja como Auxiliar Administrativo en tu Ayuntamiento, Diputación... y gana 1.100 Euros/mes aprox. Fácil acceso. Infórmate 900 315 315. Llamada gratuita

INGRESA EN EL CUERPO DE BOMBEROS. Excelentes condiciones laborales ¡Plazas libres! Infórmate y prepárate con garantías. Infórmate: 900 150 191. Llamada gratuita

ENFERMEROS/AS Y ATS para Servicio de Salud de Castilla-La Mancha. Excelentes retribuciones. Obtén una plaza fija. Infórmate 900 315 315. Llamada gratuita

SI TE GUSTAN LOS LIBROS, tienes Graduado Escolar y buscas trabajo para toda la vida: Trabaja como Aux. de Bibliotecas. Con la garantía de ser funcionario. Infórmate ya 900 150 191. Llamada gratuita

2.500 EUROS/MES: Controladores Aéreos (Diplomado o Licenciado). 1.600 Euros/mes: Supervisores de Vuelo (FPII, BUP). 900 Euros/mes: Agentes de Servicios Aeroportuarios (Graduado Escolar). Preparamos tu ingreso. 900 315 315. Llamada gratuita

SI QUIERES TRABAJAR necesitas el Graduado Escolar. Obténlo en tiempo récord. Infórmate 900 150 191. Llamada gratuita

¡¡SE PRECISAN CUIDADORES del anciano para Instituciones Sanitarias!! Te preparamos para que consigas tu plaza. Garantizamos tu aprobado. Infórmate 900 150 191. Llamada gratuita

INMINENTE INCORPORACIÓN Bancos y Cajas. Consigue tu puesto. Preparación garantizada. Infórmate ya 900 150 191. Llamada gratuita

---

¿LO TUYO SON LOS NIÑOS? Prepárate y accede a un puesto fijo como Técnico Educador en Escuelas Infantiles. ¡A qué esperas! Infórmate ya en el 900 315 315. Llamada gratuita

OPORTUNIDAD DE EMPLEO FIJO en la Administración para Diplomados en Trabajo Social. Plazas libres en tu comunidad. Te preparamos. Infórmate 900 315 315. Llamada gratuita

¿QUIERES GANAR 21.000 EUROS/AÑO? Prepárate para acceder a una plaza de Técnico de Hacienda. Hay cientos de plazas libres. Infórmate 900 315 315. Llamada gratuita

TRABAJO FIJO ATS, celadores, pinches, aux. enfermería, aux. geriatría, cuidador... Próximo ingresos. Información 902 442 010

CONSERJES, bedeles, ordenanzas, porteros... incorporación inmediata. Información: 902 442 010

POLICIAS LOCALES. ¡Hay cientos de plazas ofertadas! Trabajo seguro, en tu comunidad y muy bien remunerado. Infórmate 900 315 315. Llamada gratuita

NO TE FALTARA TRABAJO. Obtén el título de Capacitación y trabaja como transportista. Infórmate 900 150 191. Llamada gratuita

TRABAJA COMO EXPERTO en Comunidades Europeas. Consultorías. ONGs, Fundaciones, Gestión de Fondos Regionales, Agencias Europeas... etc. Precisan expertos en temas europeos. Prepárate 900 150 191. Llamada gratuita

MINUSVALISCOS FISICOS (mínimo 33%). Preparación para trabajar en Ayuntamientos, Diputaciones... 900 315 315. Llamada gratuita

J.J. DONATE, precisa oficiales de peluquería. Interesados presentarse en Avda. España, 2

ALBAÑILES, CARAVISTEROS, encofradores, se precisan en importante constructora de Castellon con mucho volumen de obra. Se ofrece continuidad y destajo. Alojamiento a cuadrillas. Imprescindible documentación legal en España. Teléfono de información en el número: 964 723 248

SE NECESITA MUJER para cocina con experiencia. Domingo libre. Teléfono de información en el número: 678 578 970

SE NECESITA CAMARERO/A para extras de Navidad. Teléfono de información en el número: 967 612 320

SE NECESITA CAMARERO/A
Para reapertura de CAFETERIA GLASS
Abstenerse sin papeles
607 272 214

RESTAURANTE ALDENTE
NECESITA PIZZERO
(Abstenerse sin papeles)
967 60 81 81

7 DEMANDAS

SE OFRECE PANADERO-PASTELERO, tardes y fines de semana. Llamar tardes, teléfono de información en el número: 627 905 850

M.C.D.2022

VARIOS

22 PRESTAMOS

Credit Services
HIPOTECAS
100% TASACIÓN
ESPAÑOLES E INMIGRANTES
A 30 AÑOS
C/ SAN ANTONIO, 36 - 02001 ALBACETE
Llámenos 967 610 749

Credit Services
PRESTAMOS PERSONALES
MEJORAMOS
SU HIPOTECA
C/ SAN ANTONIO, 36 - 02001 ALBACETE
Llámenos 967 610 749

Credit Services
REUNIFICACIÓN DE DEUDAS
EN UNA SOLA CUOTA
AHORRANDO
HASTA EL 50%
C/ SAN ANTONIO, 36 - 02001 ALBACETE
Llámenos 967 610 749

Credit Services
SU HIPOTECA AL
MEJOR PRECIO
Antes de firmar un Crédito
Llámenos: 967 610 749
Solucionamos Embargos,
Subastas, Rai, Asnef,...

28 AGENCIAS

NUEVAS ALIANZAS: Soy una mujer de 45 años, castaña, con ojos marrones, alegre, sincera, sencilla que espero encontrar un caballero de 45 a 55 años, honrado, sincero y cariñoso que quiera compartir mis aficiones (teatro, cine, viajar,...)y quizás compartir algo más. TF. 967/665282 y 605923902. agencia@nuevasalianzas.com y alta gratis en la Web www.nuevasalianzas.com

29 COMPAÑIA

POLACA, madurita, rubia, guapa, pechugona, cachonda. Masajes, salidas hotel. Teléfono de contacto en el número: 686 278 591

SANDRA, polaca, rubia, guapa, cuerpo explosivo. Cariñosa, cachonda, masajes, salidas hoteles. Teléfono de contacto en el número: 630 376 326

MELISA, bonita, delgada, atractiva, pechos sexys. Salidas hotel domicilio. Teléfono de contacto en el número: 636 127 341

JENNIFER, 22, bonita, delgada, despedidas, salidas hotel, domicilio. 24 horas. Teléfono de contacto en el número: 616 761 481

LUNA, nueva en Albacete. Sexy y cariñosa. salidas hotel y domicilio. Teléfono de contacto en el número: 627 114 758

MONICA, salidas hotel y domicilio. Total discreción. Teléfono de contacto en el número: 628 055 414

DOMINICANA, nueva, mulata, culona, pechugona. Adicta la sexo. Cachonda. Masajes. Teléfono de contacto en el número: 647 183 494

PAOLA, delgada, pechugona, bonita, cachonda, mimosa. Salidas hotel domicilio. Teléfono de contacto en el número: 616 830 822

ALEXANDRA, polaca, guapa, rubia, sexi. Salidas hotel, domicilio. Tríos, masajes. Teléfono de contacto en el número: 686 278 591

LAURA, griega, nueva. Ninfómana. Sensual. Terremoto en la cama. Salidas hotel. Teléfono de contacto en el número: 659 635 280

DOS POLACAS guapas, rubias, viciosas. Lésbico, tríos. Salidas hotel. Teléfono de contacto en el número: 630 376 326

PATY, TANIA. Guapas, complacientes, salidas hotel, domicilio, 24 h. Teléfono de contacto en el número: 675 430 748

CHARO. A partir de las 12,30. Teléfono de contacto en el número: 967 220 259

FRESITA, viuda, madurita, rellenita. 130 pecho. Ojos que encanta. Teléfono de contacto en el número: 609 416 452

MADURITA, experiencia, amable, trabajo a gusto. Tríos, parejas, francés. Otros. Llama al teléfono de contacto en el número: 676 692 671

ANGELICA, joven rubia. Sexi. Super cuerpo. Boquita. Inquiete. Cariñosa. Teléfono de contacto en el número: 679 273 089

YASMINA, chica caliente, viciosa y complaciente. Apartamento privado. Llama al teléfono de contacto en el número: 645 549 035

CASADA SOLA BUSCA buen amante. 803.403031. Movil, 1,16, fijo, 1,05 adultos.

JOVEN ESPAÑOLA
Exquisita.
Muy femenina y
sensual
654 198 795

CASA DE CONTACTOS ECLIPSE
Chicas guapas, cariñosas, pechos grandes, complacientes, con mucho morbo.
A partir de 35 euros.
Masajes. Francés, tríos, copa, salidas, hotel, domicilio. 24 horas.
699 173 182
654 825 980

CASA DE CONTACTOS
LAIMA
24 horas.
Salidas hotel.
Despedidas y todos
los servicios.
Tef.- 967-520 429
647 605 873

DIABLITAS
La ruta caliente del placer.
Jovencitas ardientes,
simpáticas. No conocemos
límites en el sexo. Griego,
tríos. 24 horas.
628 870 463.
Económico.

OLGA, MACARENA, PAMPA
ARANCHA, ZULA Y..
Todos los servicios, 24
horas. Discreción.
Jóvenes, Estresptys. Salidas hotel. Juguetes,
vídeos, técnica yab yum,
cuchara, tijera.
967 511 407

MAIDA
Solo para atrevidos.
¡¡TE ESPERO!!
Absoluta discreción
690 712 365

ESPAÑOLA
ASTURIANA
Cuerpo 10.
Tu momento de relax.
Superlujo.
Máxima discreción
658 540 428

DONA
Rubia espectacular,
19 años, supermodelo,
guapísima, stripptease
profesional. Piso nuevo,
privado y muy discreta.
Acércate y convierte tus
fantasías en realidad.
628 056 643

ARIELA
Morena,
pechos exhuberantes,
cariñosa,
complaciente en todo.
Francés completo.
626 321 652

SEDUCCIÓN
LATINA
Cariñosa, complaciente
muy viciosa, 130 pecho.
PAMELA
Llámame y encontraremos
juntos el poder de la
pasión. Si a todo. 24 horas.
Te espero.
635 357 742

ANA
Secretaria, española,
rubia. Sexy. 34 años.
Con media y liguero
654 198 795

LAS UNICAS
DOS CHICAS
Calientes como el volcán.
Ven revúelcate en mi volcán de amor y
placer. Tenemos todo un volcán de
vicios y deseos. Completo a partir de
25 euros. 24 horas.
669 277 704

PUB
D'ANGELO
Tus copas de tarde y
noche en la mejor
compañía.
C/ Cruz, 6 - Albacete
647 605 874

30 VARIOS

LIMPIEZAS
FERNANDEZ
EXTRACCION DE FOSAS SEPTICAS
- LIMPIEZA DE TUBERIAS Y
ALCANTARILLADOS
- REVISION DE TUBERIAS POR
EQUIPOS DE TELEVISION
TELEFONOS
OFICINA: 967 22 08 38
PARTICULAR: 967 52 04 80

anmartín
asesores
Rosario, 3 - 7º (Edificio Capitol)
☎ 967 21 04 29 ALBACETE

DE ALBACETE
La Tribuna... su periódico

DE ALBACETE
La Tribuna
Líder en la provincia

POLIFÓNICAS AL 7484

ENVIA ALBAPOL CODIGO POLIFONICA

Ej: Envia ALBAPOL 84760 al 7484 para escuchar "OBSESION" en tu movil.

84826 Dale don dale
84680 Dragostea din tei
84760 Obsesion
82172 Barcelona
84446 Cara al sol
80017 Mision Imposible
82652 Fiesta Pagana
84428 Asturias
84067 El Exorcista
84440 El senor de los anillos
84064 Darth Vader Marcha imperial
83188 Real Madrid
83883 Fraggle Rock
83808 Himno de Espana
80143 La Pantera rosa
80025 The Simpsons
84937 Kill Bill - Silbido
80096 Pulp Fiction
82123 Athletic De Bilbao
84930 Del pita del
80093 Equador
82935 Noches de bohemia
80044 Rocky
80125 Mortal Kombat
84267 Buleria
80239 Final Countdown
80108 Benny Hill
84489 Els segadors
84920 Pastillas de freno
84094 Himno de riego
80056 Insomnia
84724 El bueno, el malo y el feo
84744 Malo
80111 Sweet Child of Mine
84759 Gladiator
84068 Du hast
83814 Satisfaction
84226 Cafe del mar
84203 Dos gardenias
84216 La costa del silencio
83849 Molinos de viento
84822 Opa opa
84207 El Padrino
84252 Hey ya
82124 Atletico De Madrid
84490 Asturias patria querida

SOCIEDAD GENERAL DE AUTORES Y EDITORES
SGAE RMV&M/513/09/9019

FOTOS A COLOR AL 5099

ENVIA ALBAMMS CODIGO FOTO

Ej: Envia ALBAMMS 41088 al 5099 para tener a "F.ALONSO" en tu movil.

JUEGOS JAVA AL 5959

ENVIA ALBAJAVA CODIGO FOTO

Ej: Envia ALBAJAVA 1410 al 5959 para jugar al "Tragacocos" en tu movil.

Polifónicas compatibles con Alcatel 735i, LG g7050, g7070, g8000, Motorola c650, v500, v525, V600, Nokia 3200, 3300, 3650, 3660, 5140, 6220 6230, 6600, 6650, 6810, 6820, 7200, 7600, 7610, 7650, 7700, N-Gage, N-GageQD, Panasonic x60, x70, Sagem my-v55, my-v65, myx-2, myx-5, myx-6, myx3-2, Samsung sgh-e700, sgh-e710, sgh-s500, sgh-v200, sgh-x600, x100, Sharp gx10, gx15 gx20 gx30, Siemens cx65, m65, sx1, u15, Sonyericsson k700i, p800, p900. Alcatel 531, 535, 715, 735, LG b3100, g3100, g4010, g4050, g5300i, g5310, g5400, g5410, g7020, g7030 g7110, g7120, Motorola c450, c550, mpx200, T720, T720i, V300, v400, Nokia 3100, 3510, 3510i, 5100, 6100, 6200, 6610, 6610i, 6800, 7210, 7250, 7250i, 8910i, Panasonic g50, g51e, g51m, g60, g70, gd67 gd87 Philips 550, Samsung c100, d700, i500, i700, p705, s300, sgh-a800, sgh-n620, sgh-s100, sgh-t100, sgh-t400, x400 z105 Siemens a57, a60, c60, c62, c65, cf62, m55, mc60, s55, sl55, st60, u10, Sonyericsson t610, t618 t630, z1010, z200, z600. Fotos compatibles con Alcatel 332, 531, 535, 715, 735, 735i, LG g3100, g4050, g5300i, g5310, g5400, g5410, g7020, g7030 g7050, g7070, g7110, g7120, g8000, Motorola c550, c650, mpx200, Nokia 3200, 3300, 3510i, 3650, 3660, 5100, 5140, 6100, 6200, 6220, 6230, 6600, 6610, 6610i, 6800, 6810, 6820, 7200, 7210, 7250 7250i 7600, 7610, 7650, 7700, 8910i, N-Gage, N-GageQD, Panasonic g50, g51e, g51m, g60, g70, gd67 gd87 x60, x70, Philips 350, 355, 530, 550, 822, 825, p535, Sagem myx-2, myx-5, myx-6, myx3-2, Samsung c100, d700, i500, i700, p705, s300, sgh-e700, sgh-e710, sgh-s100, sgh-s500, sgh-t400, sgh-v200, sgh-x600, x100, x400 z105, Sharp gx10, gx15, gx20, gx30, Siemens c62, cf62, cx65, m46, m65, s55, sl55, st60, sx1, u10, u15, Sonyericsson k700i, p800, t618, t68, t68i, z1010, z200, Motoroloa A830, c370, c450, E380, E390, T720, T720i, V300, v400, v500, v525, V600, Sagem my-v55, my-v65, my-v75, my-x7, Siemens a60, c60, c65, mc60, st55, Juegos compatibles con: "TRAGACOCOS" con: motorola c370, c450, c550, nokia 3300, 3510i, 5100, 6100, 6200, 6220, 6600, 6610, 6800, 7210, 7250, 7250i, 7650, siemens c60, m55, s55, sonyericsson t610, t630, z600. "BMW 1CHALLENGE" con: nokia 3100, 3200, 3300, 3650, 3660, 5100, 5140, 6100, 6200, 6220, 6600, 6610, 6800, 6810, 6820, 7200, 7210, 7250, 7650, N-Gage. "SEX BOMB" con: nokia 3100, 3200,3300, 3510i, 3650, 5100, 5140, 6100, 6200, 6220, 6610, 6800, 6810, 6820, 7200, 7210, 7250, 7650, 8910i, sharp gx10, gx20, siemens c60, m55, s55, sonyericsson t610, t618, z600. The BMW emblem, name, "kidney" and model designations are brands of BMW AG. Coste del SMS: 0,90€ sin IVA (Requisitos para la descarga de contenido: 2 sms para tonos, logos y logos grandes, 3 sms y configuración WAP para fotos color, animaciones, polifónicas y sonidos reales, 5 sms y configuración WAP para juegos java). Coste conexión wap según operador y a cargo del usuario.Coste máximo de la llamada a los 806: desde tfno fijo 1,09 €, desde móvil 1,36€, IVA incluido. -Apdo. correos 24031, Madrid (28080)-

M.C.D.2022

GUÍA DE ACADEMIAS

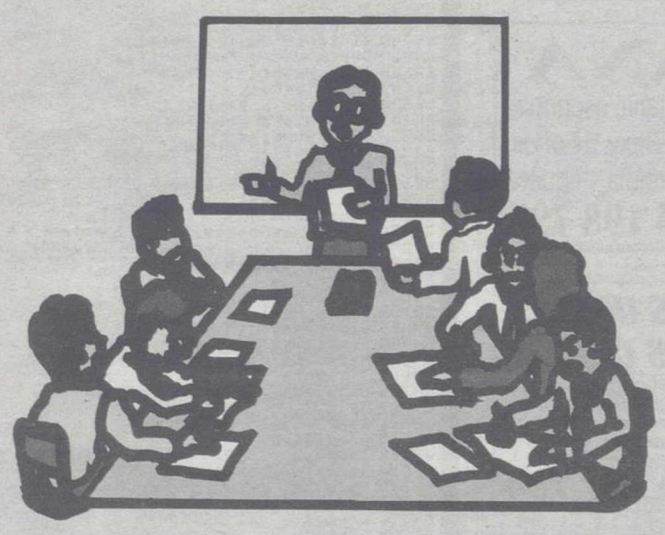

Prepárate en todas las materias,
Iniciación musical,
Informática, Idiomas...

La Tribuna DE ALBACETE

OPOSICIONES
EXPERIENCIA - CALIDAD
MAGISTERIO - SECUNDARIA
JUSTICIA - J.C.C.M. - ETC.
UNIVERSIDADES
INGENIERIAS - ECONOMICAS
Con la garantía de:
ACADEMIA TEMAS
SIMÓN ABRIL, 13 (FRENTE AL PARQUE)
TLF.: 967 22 67 66
www.academiatemas.com
MÁS DE 15 AÑOS DEDICADOS A LA ENSEÑANZA CON EL MEJOR PROFESORADO

Aula 5
Multicentro de Enseñanza
Oposiciones a Magisterio
Especialidad en Educación Física
• Temario Propio
• Profesores Licenciados con amplia experiencia
• Grupos reducidos
• Horario: Lunes o Martes de 18 a 22 h.
• 1 Sesión semanal
Información e Inscripciones en:
Aula 5 - C/ Arquitecto Vandelvira, 32 bajo - Albacete
Teléfono: 967 22 05 31 - Móvil: 677 16 76 01

LIBERTY IDIOMAS
Matrícula: PLAZO ABIERTO
Inglés
Francés
Grupos Inglés niños desde 5 años
GRUPOS REDUCIDOS ADULTOS
CURSOS VERANO EN EL EXTRANJERO
C/ Blasco de Garay, 11 Telf. y Fax 967 50 48 20 - ALBACETE
libertyidiomas@ono.com

ENGLISH ACADEMY
Step by Step
NIVEL BÁSICO ADULTOS
Martes y Jueves 19,30 - 21,00 H.
GRUPO PARA ALUMNOS DE MAGISTERIO
Martes y Jueves 19,30 - 21,00 H.
C/ Padre Romano, 50 - Albacete - Tfno: 967 52 31 34

Therapeío
ESCUELA DE TERAPIAS MANUALES PARA LA SALUD
CENTRO HOMOLOGADO POR d.R.C.U.
MARIANA PINEDA, 37 ALBACETE
TLF. 967-24.62.52

Cursos con Acreditación Universitaria
• Naturopatía
• Quiromasaje
• Masaje Deportivo
• Osteopatía
• Reflexoterapia Podal
• Drenaje Linfático
• Homeopatía
• Kinesiología
• Otras ...
Dale valor a tu formación

Programa PHILIPPUS
Formación especial y de postgrado
- Porque la formación con respaldo universitario es una aspiración tradicional del sector.
- Porque ante una próxima regulación será una ventaja diferencial.
INICIO INMEDIATO DE CURSO DE QUIROMASAJE DEPORTIVO
TLF. 967-24.62.52

M.C.D.2022

GUÍA DE ACADEMIAS

ACADEMIA ICARO

C/ MAYOR, 41-2º. 02001 ALBACETE. TFNO. 967 66 65 52

DEDICADA DESDE 1991 EXCLUSIVAMENTE A PREPARACIONES MILITARES Y POLICIALES

- ACADEMIAS BÁSICAS DE SUBOFICIALES 3 EJÉRCITOS
- MILITAR DE COMPLEMENTO 3 EJÉRCITOS.
- CUERPO NACIONAL DE POLICÍA. POLICÍA LOCAL.
- GUARDIA CIVIL Y COLEGIO DE GUARDIAS DE VALDEMORO.

Preparación completa incluyendo: temarios actualizados, tests psicotécnicos, de personalidad, ortográficos, supuestos prácticos, entrevista personal, rec. médico y pruebas físicas en gimnasio propio con preparador especializado. Aulas climatizadas.

¡1.045 ALUMNOS APROBADOS CON PLAZA. 9 NÚMS. 1 DE PROMOCIÓN!

ÚLTIMAS PLAZAS LIBRES CURSO 2004/05

14 AÑOS OBTENIENDO EL MAYOR NÚMERO DE APROBADOS Y LOS MEJORES PORCENTAJES EN CASTILLA-LA MANCHA

ÍCARO-MAYPE. CALIDAD, SERIEDAD Y RESULTADOS

CENTRO DE OPOSICIONES POLICIALES

FUJIYAMA-ÉLITE

C/Octavio Cuartero, 44
Tlf. 967-23 24 23
637-44 90 58

ENSEÑANZAS ESPECIALIZADAS EN:

CUERPO NACIONAL DE POLICIA
CUERPO GUARDIA CIVIL

ESCALAS BÁSICA Y EJECUTIVA

Es tan completa la preparación, en el aspecto académico y humano, que obtiene el mayor porcentaje de aprobados de Castilla-La Mancha.

¡COMO SIEMPRE!

Los mejores profesionales a tu servicio. Mira el futuro y confía en Fujiyama-Élite.

CURSOS DE INFORMÁTICA

CONTABILIDAD - DISEÑO GRÁFICO - INTERNET - AUTOCAD

Windows - Word - Excel - Access - ContaPlus - Corel Draw Freehand - PowerPoint - Diseño Páginas Web - Edición de Vídeo Premiere - PhotoShop - Bases de Datos Oracle - Programación C++

Matrícula GRATIS, y Descuento Aniversario

alb@sys

¿Qué Quieres Aprender?

Dionisio Guardiola, 16 - 1ºB.Edif Cincilia 02.003 Albacete. 967 61 60 60. www.albasys.onored.com

CENTRO DE ENSEÑANZA
LOPEZ ARCE
C/ CID, 22. ALBACETE. TF. 967 21 16 65

ALTO PORCENTAJE DE APROBADOS

CONVOCATORIA DE PLAZAS DE PERSONAL LABORAL DE LA JCCM

ORDENANZAS: 236
PLSD: 244

PLAZO DE PRESENTACIÓN DE INSTANCIAS EN LA ADMINISTRACIÓN: 19/12/04

INICIO NUEVOS GRUPOS

¡RESERVA TU PLAZA YA!

C/ CID, 22, ALBACETE - TF.: 967 21 16 65
E-Mail:lopez.arce@ono.com

FORMACION GRATUITA

TRABAJADORES

MANIPULADOR DE ALIMENTOS
(OBTENCIÓN DEL CARNET/CERTIFICADO)

- INFORMATICA
- CONTABILIDAD
- NOMINAS
- PREVENCIÓN RIESGOS LABORALES
- INGLES
- TÉCNICAS VENTAS
- ESCAPARATISMO

ELITE
PZA. MANCHA, 17 BAJO
02001-ALBACETE
967/ 50 73 08 FAX 967 51 15 46

INGLÉS COMERCIAL-PROFESORES NATIVOS-TRADUCCIONES-SALA DE ESTUDIO-BIBLIOTECA

"Hacemos que la enseñanza sea eficaz"

Nessie ENGLISH CENTRE

Curso de INGLÉS BÁSICO
jueves 20:30 a 22:30 h.

Curso de preparación de FIRST CERTIFICATE
Lunes y miércoles 11 a 13 h.

English for you
nessie@ono.com

VAL GENERAL Cl Tinte, 22A - Entpta. 02002 Albacete 967 240 700

OPOSICIONES

Técnico especialista en educación infantil para Ayuntamiento de Albacete

Ayudantes de instituciones penitenciarias

Auxiliar administrativo - Personal subalterno
Junta de comunidades y Administración del estado

ACADEMIA FLEMING
Doctor Fleming, 5 -Albacete - Tfno. 967 50 14 28

Cursos Técnicos:

Dibujo AutoCAD 2002-2004
Mediciones Presto V8
Calculo Estructuras Cype
Diseño Corel Draw
Orientacion y Manejo GPS

Centro de formación Adi

Adi, Centro de Formación
Cervantes, 24 bajo
http://www.adialba.com
E-mail : adialba@ono.com
967 502081

academia gaspar romero

TINTE 12-ENTPTA. 02001-ALBACETE
☎ 967228201-967661688
FAX: 967228201
e.mail: gasparromero@ono.com

CURSO 2004-2005

OPOSICIONES

UNIVERSIDAD
GRUPOS ABIERTOS. TODAS LAS MATERIAS.
IDIOMAS
INGLÉS, FRANCÉS, ALEMÁN, ITALIANO, LATÍN, GRIEGO Y RUSO
VALENCIANO PARA OPOSITORES
ACCESO MAYORES 25 AÑOS Y MÓDULOS
PRIMARIA, E.S.O. Y BACHILLER.
APOYO Y RECUPERACIÓN TODAS LAS MATERIAS.
AULA INFORMÁTICA Y MECANOGRAFÍA

JUNTA DE COMUNIDADES DE CASTILLA LA MANCHA
INMINENTE CONVOCATORIA PERSONAL LABORAL

REUNIONES INFORMATIVAS:
AUX. LABORATORIO: JUEVES 25 - NOV. A LAS 20 H
P.S.D.: LUNES 29-NOV, 20.H
AG. MEDIOAMBIENTAL: MARTES 30-NOV, A LAS 20.00 H
ORDENANZAS: INICIO NUEVO GRUPO SÁBADO 27-NOV, 9.30 H.
T.E.J.I.: CLASES YA INICIADAS. PLAZAS LIBRES
A.T.E.: INICIAMOS NUEVO GRUPO, LUNES 13-DIC, A LAS 18.00 H.
OTRAS CATEGORÍAS SEGÚN DEMANDA.
ABIERTO PLAZO DE INSCRIPCIONES. PLAZAS LIMITADAS.

CENTRAL IDIOMAS

centro de estudios

CURSO 2004-2005

Clases de Inglés:

- A partir de los 5 años.
- Todos los niveles.
- Clases de conversación.
- Preparación para los exámenes de University of Cambridge, Trinity College, exámenes libres de la EOI.
- Preparamos para la obtención de los certificados europeos

INFORMATE EN NUESTRA SECRETARÍA

CENTRAL IDIOMAS
Calderón de la Barca, 14 02002 - ALBACETE
967 23 00 74 - 967 66 60 50
Juan de Toledo, 2 - 02005 - ALBACETE
967 618 618

CES

HIGINIO OLIVARES
CENTRO DE ESTUDIOS SUPERIORES

OPOSICIONES DE MAGISTERIO

CURSO: 2004 - 2005

- Educación Física
- Educación Infantil.
- Educación Musical.
- Inglés.
- Pedagogía Terapéutica.
- Audición y Lenguaje.

Comienzo clases sábado día 2 de Octubre

OPOSICIONES ADMON. JUSTICIA

- Oficiales.
- Auxiliares
- Agentes

Clases comenzadas.

Información: Marqués de Villores, 18 - Telf.- 967 23 31 11

Su periódico

Toda su información la encontrará...

La Tribuna DE ALBACETE

...aquí en su página de Academias

M.C.D.2022

El sol sale a las 08:14 y se pone a las 14:15

La luna sale a las 03:53 y se pone a las 15:09

EN ESPAÑA

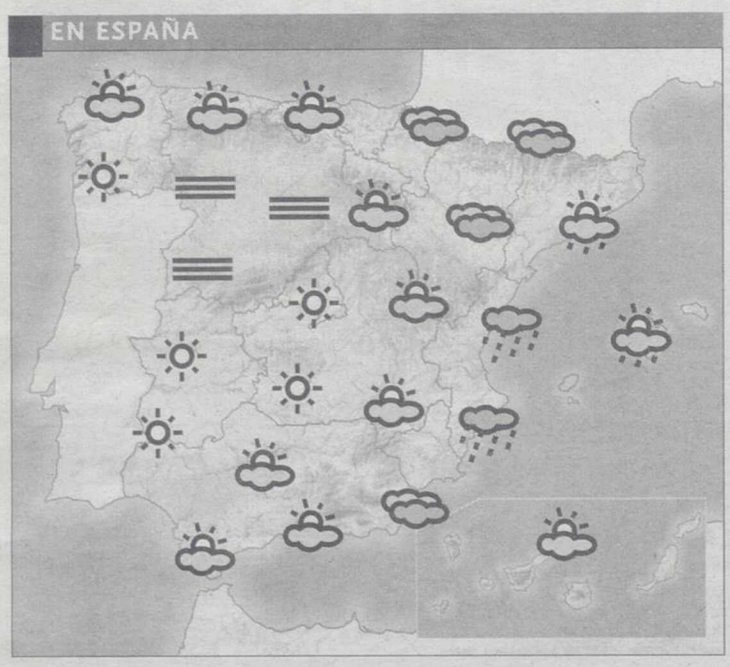

SOLEADO · CLAROS · CUBIERTO · CHUBASCOS · LLUVIA · TORMENTA · NIEBLA · GRANIZO · NIEVE

EN CASTILLA LA MANCHA

HOY

Nubes en el este. Aunque no dejarán de llegar nubes procedentes de la borrasca en el Mediterráneo a las provincias del este de la región, no se espera que dejen precipitaciones. Tiempo más soleado cuanto más al oeste, aunque repetirán las nieblas matinales. Las temperaturas apenas cambiarán.

HOY

Inestable en el este. La borrasca en el Mediterráneo mantendrá la inestabilidad en ésta zona, donde hoy volverán a llegar nubes que dejarán precipitaciones dispersas. Lejos de la acción de la borrasca, las altas presiones mantendrán cielos soleados en oeste del país. Nubes en el Cantábrico arrastradas por los vientos húmedos de nordeste.

MAÑANA

Sin muchas novedades. La previsión no dejará muchos cambios. Sigue la inestabilidad en el Mediterránso, mientras que bajo la influencia del anticiclón se mantiene la el tiempo soleado en el oeste. Continúan las nieblas en la Meseta Norte, que podrán ser localmente persistentes. Las temperaturas empezarán una tendencia al alza.

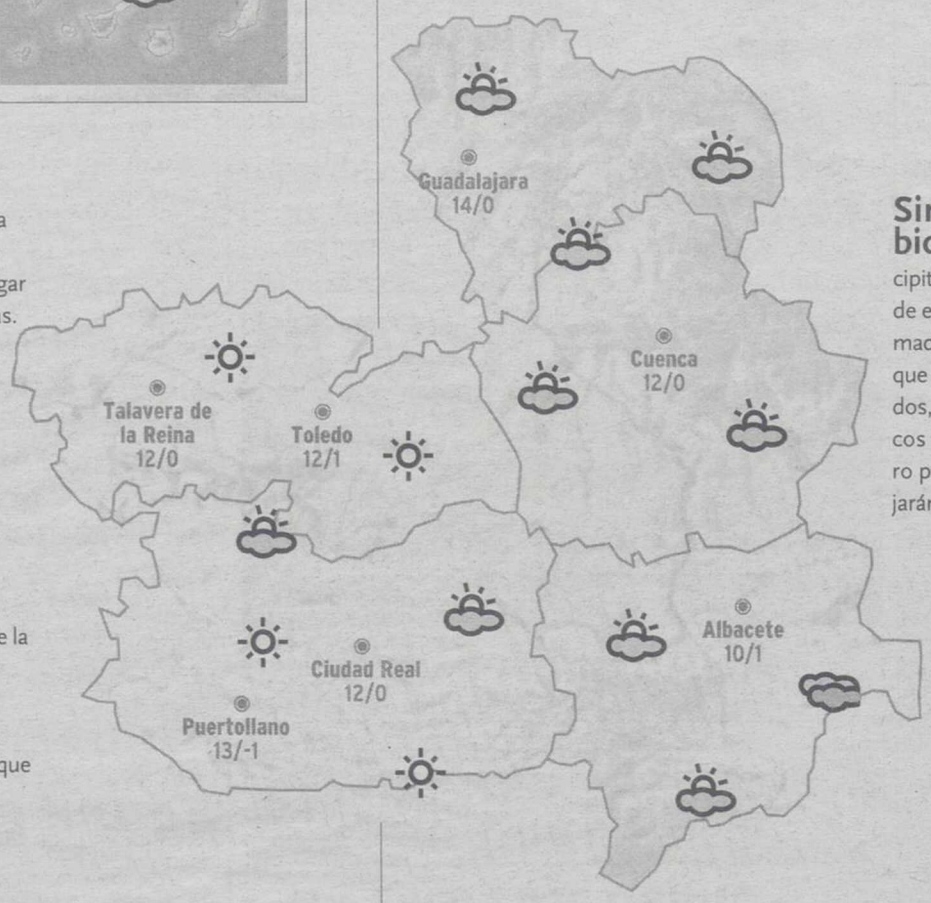

AYER EN ALBACETE

TEMPERATURA

máxima **9,3** 16,30 h

mínima **0,7** 07,30 h

PRESIÓN: 944 mb

VIENTO: E

LLUVIA: 0 L/M2

EN ALBACETE

Sin muchos cambios. Después de las precipitaciones de ayer por la tarde en la provincia, y tras una madrugada con temperaturas que han rondado los cero grados, volverán a aparecer bancos de niebla matinales. Pero pronto se disiparán y dejarán una jornada en la que de nuevo llegarán nubes desde el Mediterráneo, que volverán a dejar precipitaciones dispersas. Las temperaturas máximas serán muy parecidas a las de ayer, por lo que repite el ambiente frío.

HOY EN...

CASTILLA LA MANCHA	Máx.	Mín.
Albacete	10	1
Ciudad Real	12	0
Talavera de la Reina	12	0
Cuenca	12	0
Guadalajara	14	0
Toledo	12	1
Puertollano	13	-1
ESPAÑA	**Máx.**	**Mín.**
Coruña	13	5
Lugo	9	-2
Orense	11	-1
Pontevedra	12	3
Santiago	12	2
Oviedo	11	3
Santander	12	9
Bilbao	12	7
San Sebastián	11	6
Vitoria	7	4
Pamplona	8	2
Huesca	11	2
Teruel	10	1
Zaragoza	12	4
Logroño	9	3
Barcelona	13	10
Lleida	13	5
Girona	14	10
Tarragona	14	10
Burgos	6	0
Ávila	4	-1
León	4	-2
Palencia	6	-1
Salamanca	5	-1
Segovia	4	-1
Soria	4	-2
Valladolid	6	-1
Zamora	5	-1
Madrid	12	3
Badajoz	16	2
Cáceres	14	2
Alicante	16	10
Castellón	14	10
Valencia	14	10
Murcia	16	12
Almería	16	10
Cádiz	17	9
Huelva	19	5
Granada	14	5
Jaén	10	6
Málaga	18	8
Sevilla	18	6
P. de Mallorca	15	12
Las Palmas G.C.	22	18
Sta. Cruz Tfe	22	17
Ceuta	17	11
Melilla	18	11

MUNDO	Máx.	Mín.
Atenas	17	13
Bruselas	7	3
Amsterdam	9	5
Copenhague	8	2
Berlín	7	0
Estocolmo	6	0
Ginebra	5	4
Moscú	-2	-11
Lisboa	18	6
Londres	12	3
Zurich	3	2
Miami	28	20
Nueva York	11	2
Oslo	5	-2
París	8	2
Praga	5	-2
Roma	17	12
Viena	4	-2

METEOSAT. IMAGEN TOMADA A LAS 15:00 HORAS GMT DE AYER

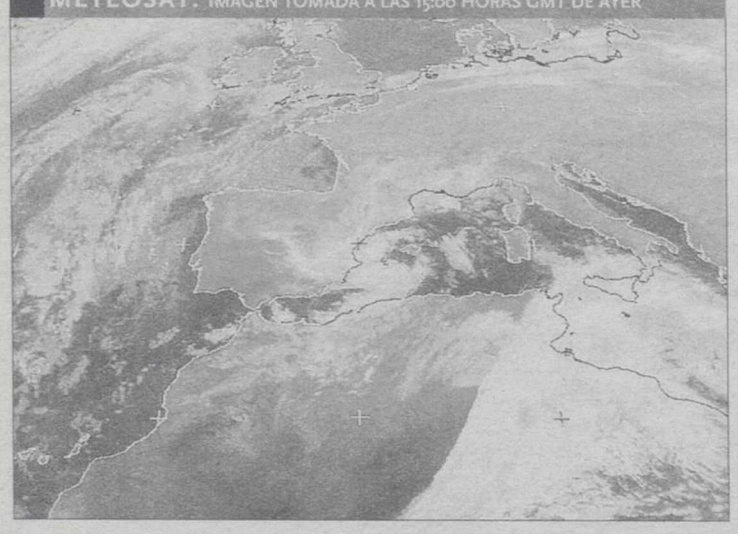

JUEVES

Más nubes. La borrasca se pasea por toda la costa Mediterránea, lo que se traduce en bandas de nubes que de manera muy dispersa podrán dejar precipitaciones débiles en las comarcas más orientales. Las temperaturas alcanzarán valores ligeramente más altos.

VIERNES

Más tranquilo. Se aleja la inestabilidad del Mediterráneo, lo que hará que incluso en las comarcas más orientales, donde aún quedarán nubes residuales, predominen los cielos poco nubosos. Las temperaturas experimentarán un ligero ascenso, tanto las máximas como las mínimas.

NIVELES DE LOS PANTANOS

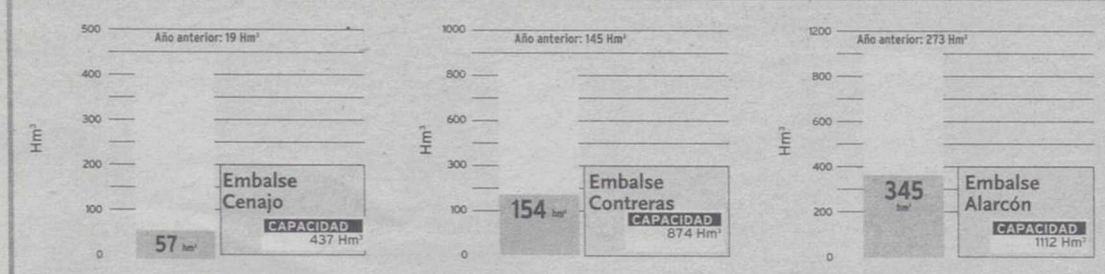

Datos del 24 de noviembre al 30 de noviembre del 2004

PRECIPITACIONES

	LLUVIA EN EL PERIODO	LLUVIA MEDIA	PORCENTAJE SOBRE LA MEDIA
Albacete	**0,1**	**7,3**	**1,4**
Ciudad Real	**0,1**	**9,1**	**1,0**
Toledo	**3,0**	**9,5**	**31,6**
Cuenca	**1,0**	**12,7**	**7,9**
Guadalajara	**3,0**	**11,4**	**26,3**
Talavera	**3,0**	**9,5**	**31,6**
Puertollano	**0,1**	**9,1**	**1,0**

Datos pluviométricos en mm del periodo 22/11/04 al 28/11/04

La Tribuna queremos reflejar tu realidad

M.C.D.2022

LÍNEAS DE AUTOBUSES URBANOS

▶LÍNEA 1

Hospital Barrio Hermanos Falcó Calle La Historia Campus Universitario Campo de Fútbol Capitán Cortés Méjico Barrio San Pedro Carretera de Las Peñas Calle Rosario Calle Arquitecto Valdelvira Calle María Marín Plaza Pablo Picasso Calle Hermanos Jiménez Calle Arquitecto Julio Carrilero Avda. Ramón Menéndez Pidal Calle Jesús del Gran Poder Avda. de La Mancha Paseo de la Cuba Calle Valladolid Calle Ferrocarril Estación de Autobuses Calle José Isbert Avda. de la Estación Plaza Altozano Plaza de las Carretas Puerta de Valencia.

▶LÍNEA 2

Hospital Calle Hellín Avda de España Plaza Gabriel Lodares Plaza Altozano Plaza Catedral Calle San Sebastián Avda. Isabel la Católica Calle Juan de Toledo Avda. Cronista Mateo y Sotos Calle La Roda Calle Benavente Calle Capitán Cortés Residencia Calle Diego de Almagro Avda. 1º de Mayo Calle Capitán Cortés Calle Benavente Calle La Roda Avda. Ramón Menéndez Pidal Avda. Ramón y Cajal Altozano Plaza Carretas Puerta de Valencia.

▶LÍNEA 3

Hospital Calle Batalla del Salado Calle Arcangel San Gabriel Plaza Gabriel Lodares Plaza Altozano Avenida de la Estación Estación de Autobuses Calle José Isbert Calle Ferrocarril Calle Valladolid Plaza Altozano Plaza Catedral Calle Feria Avda. de los Toreros Calle Miguel Servet Carretera de Jaén Calle Málaga Calle Vereda Residencia Calle Diego de Almagro Calle Capitán Cortés Calle Padre Coll Calle Méjico Barrio San Pedro Carretera de las Peñas Calle Capitán Cortés Calle Hellín.

▶LÍNEA 4

Hospital Barrio Hermanos Falcó Calle La Historia Campus Campo de Fútbol Hospital Calle Francisco Javier de Moya Barrio Milagrosa Calle San Pedro Estación de Autobuses Avenida de la Estación Plaza del Altozano Plaza de la Catedral Calle Feria Calle Pedro Martínez Gutiérrez Calle Blasco Ibáñez Calle Arcipreste Gálvez Residencia Calle Antonio Cuevas Belmonte Plaza de Pablo Picasso Calle Arquitecto Vandelvira Plaza de Gabriel Lodares Plaza del Altozano Avenida de la Estación Estación de Autobuses San Pedro Barrio Milagrosa Calle Jorge Juan.

▶LÍNEA 5

Seminario Hospital Perpetuo Socorro Antonio Cuevas Francisco Pizarro Pérez Galdós (nº 68 y nº 28) Avenida de España (punta del parque, nº 29 y pórtico de La Mancha) Facultad de Derecho Hermanos Falcó (Hospital General) Alcalde Conangla (centro comercial) Cruz (junto a Calle León) Plaza de las Carretas Tinte Rosario María Marín (C. P. Inmaculada Concepción) María Marín nº 82) y Daoiz.

▶LÍNEA 6

Servicio Polígono Campollano (todos los días laborables).

RENFE, TRENES DE LARGO RECORRIDO

▶ALBACETE-ALICANTE

Altaria: 9,33 / 11,10. De lunes a sábado.
Altaria: 11,23 / 12,50. Diario.
Regional: 11,45 / 13,25. Diario.
Altaria: 14,24 / 15,55. Diario.
Altaria: 16,23 / 17,55. Diario.
Altaria: 18,25 / 19,57. De lunes a domingo (excepto sábado).
Talgo: 18,25 / 19,57. Sábado.
Altaria: 18,25 / 19,57. Diario.
Altaria: 20,21 / 21,50. De lunes a domingo (excepto sábado).
Altaria: 20,28 / 22,05. Sábado.
Altaria: 22,02 / 23,33. De lunes a domingo (excepto sábado).

▶ALBACETE-MURCIA

Talgo: 9,30 / 11,19. De lunes a sábado.
Talgo: 11,54 / 13,40. Diario.
Talgo: 14,59 / 16,36. De lunes a domingo (excepto sábado).
Talgo: 18,40 / 20,30. Diario.
Talgo: 21,25 / 23,04. De lunes a domingo (excepto sábado).

▶ALBACETE-VALENCIA

Tren Hotel: 03,53 / 05,38. Diario.
Regional: 8,40 / 11,12. Diario.
Alaris: 9,01 / 10,30. De lunes a viernes.
Alaris: 9,59 / 11,27. Diario.
Alaris: 10,59 / 12,29. Diario.
Alaris: 13,19 / 14,54. Diario.
García Lorca: 14,44 /16,40. Diario.
Alaris: 15,59 /17,27. De lunes a domingo (excepto sábados)
Alaris: 17,24 / 18,54. Diario.
Regional: 17,30 /19,55. Viernes y domingo.
Alaris: 18,59 / 20,25. Diario.
Alaris: 19,59 / 21,27. Diario.
Alaris: 20,59 / 22,29. Diario.
Alaris: 22,19 / 23,45. Lunes a domingo (excepto sábado).
Alaris: 23,25 / 00,50. Viernes.

▶ALBACETE-CIUDAD REAL

García Lorca: 13,29 / 16,24. Diario.
Regional Expreso: 18,45 / 21,14. Diario.
Regional: 19,56 / 22,40. Domingos.

▶ALBACETE-MADRID

Regional: 04,25 / 07,14. Lunes.
Regional: 06,35 / 09,29. De lunes a viernes.
Regional: 07,30 /10,29. Sábado.
Talgo: 07,46 / 10,12. De lunes a sábado.
Alaris: 08,09 / 10,17. De lunes a viernes.
Altaria: 08,22 / 10,43. De lunes a sábado.
Alaris: 09,07 / 11,14. Diario.
Alaris: 10,07 /12,17. Diario.
Altaria: 11,08 / 13,33. Domingo.
Talgo: 11,27 /14,06. Diario.
Altaria: 11,54 / 14,28. De lunes a sábado.
Alaris: 12,44 / 14,55. Diario.
Talgo: 13,14 / 15,32. Domingo.
Altaria: 13,24 /16,02. Diario.
Talgo: 13,57 / 16,40. Lunes a domingo (excepto sábado).
Altaria: 15,20 / 17,46. Diario.
Alaris: 15,37 / 17,50. Lunes a domingo (excepto sábado).
Alaris: 17,07 / 19,14. Diario.
Altaria: 17,15 / 19,40. Diario.
Regional: 17,40 / 20,48. Diario.
Alaris: 18,07 / 20,14. Diario.
Talgo: 18,36 /21,10. Diario.
Alaris: 19,09 / 21,20. Diario.
Regional: 19,15 / 22,06. Domingo.
Altaria: 19,23 / 21,43. Diario.
Alaris: 20,07 / 22,18. Diario.
Talgo: 21,09 / 23,40. Lunes a domingo (excepto sábado).
Altaria: 21,27 / 23,55. Lunes a domingo (excepto sábado).
Alaris: 21,39 / 23,50.Lunes a domingo (excepto sábado).
Alaris: 23,43 / 00,45. Domingo.

▶ALBACETE-BARCELONA

Tren Hotel: 03,53 / 9,50. Diario.
García Lorca: 14,44 / 20,50. Diario.

▶ALBACETE-SEVILLA (Santa Justa)

García Lorca: 13,29 / 20,15. Diario.

▶ALBACETE-SEVILLA (Santa Justa)

García Lorca: 13,29 / 20,15. Diario.

SERVICIO TELEFÓNICO DE RESERVA Y HORARIOS: 902 24 02 02.
Los horarios y trayectos pueden sufrir variaciones.

MUSEOS DE ALBACETE Y PROVINCIA

ALBACETE

▶Museo Municipal (Ayuntamiento Viejo)
Plaza del Altozano s/n. Campo temático, cultura y turismo. Horario: Lunes a viernes, de 10,30 a 13,30 y de 17,00 a 21,00 horas.Teléfono: 967 21 03 05.

▶Museo Provincial de Albacete (Arqueológico)
Parque Abelardo Sánchez s/n. Contiene una amplia muestra de piezas de yacimientos arqueológicos de toda la provincia, incluyendo salas de pintura y escultura. Horario: Lunes a viernes de 10,00 a 14,00 y de 16,30 a 19,00 hora. Festivos de 9,00 a 14,00 horas. Lunes: Cerrado.Teléfono: 967 22 83 07.

▶Museo del Niño
Calle Méjico s/n. Sótanos del Colegio Público Benjamín Palencia. Presenta material relacionado con la historia de la educación y la infancia. Teléfono: 967 23 40 35.

▶Museo Municipal de la Cuchillería
Horario de martes a domingo de 10 a 14 horas, de martes a sábado de 17:30 a 20 horas, lunes cerrado. Exposición permanente de tijeras, cuchillos y navajas.

CHINCHILLA

▶Museo de la Cerámica 'La Peñuela'
Calle de La Peñuela nº 1. Alfarería popular española. Horario: Lunes a jueves cita previa. Sábado de 17,00 a 19,00 horas. Festivos de 13,00 a 14,00 y de 17,00 a 19,00 horas. Teléfono 967 26 03 78.

▶Museo Parroquial
Calle Plus_Ultra nº 2. Escultura, pintura y orfebrería. Cita previa. Teléfono 967 26 00 39.

HELLÍN

▶Museo Comarcal
Calle Benito Toboso nº 12. Arqueología y etnología. Lunes y festivos: cerrado. De martes a viernes de 11,00 a 13,30 y de 19,00 a 21,00 horas. Sábados y domingos de 11,00 a 14,00 horas. Teléfono 967 30 46 30.

▶Museo Taurino
Paseo de la Estación n º 26. Historia taurina, principalmente de Hellín. Cita previa.
Teléfono: 967 30 13 54.

ALCARAZ

▶Museo parroquial
Parroquia Santísima Trinidad. Obras de Salzillo y pinturas diversas.
Cita previa. Teléfono 967 38 01 83.

CAUDETE

▶Museo de la Acuarela Rafael Requena
Calle Las Eras nº 33. Contine una amplia muestra de acuarelas de Rafael Requena. Cita previa.
Teléfono 965 82 81 34.

TOBARRA

▶Museo del Tambor
Calle Mayor s/n. Tambores de todo el mundo. Abierto en Semana Santa y fiestas. Resto del año cita previa. Teléfono: 967 32 50 26.

LA RODA

▶Museo Antonio Martínez
Calle Doctor La Encina. Etnología. Casa típica, libros de La Roda y obras de Benjamín Palencia. De lunes a viernes previa solicitud. Sábado todo el día. Teléfono 967 44 18 20.

LEZUZA

▶Museo Municipal
Plaza Mayor nº 10. Arqueología. Cita previa. Teléfono 967 35 40 01. Horario Lunes a viernes de 10 a 14 horas y Domingos de 12 a 14 horas.

EL BONILLO

▶Museo parroquial
Calle San Antón nº 2. Pinturas de El Greco, Ribera y otros. Previa cita. Teléfono: 967 37 00 24.

FUENSANTA

▶Museo Etnológico Popular
Plaza Mayor nº 7. Etnología. Casa típica. Aperos y enseres domésticos. Cita previa en la parroquia.
Teléfono: 967 44 78 56.

LIÉTOR

▶Museo parroquial
Parroquia Santiago Apóstol. Arqueología. Arte sacro y etnología.
Previa cita. Teléfono: 967 20 00 24.

YESTE

▶Museo Etnológico
Castillo de Yeste. Etnología, aperos, etc. Previa cita Ayuntamiento.
Teléfono: 967 43 10 01.

HOYA GONZALO

▶Museo Etnológico 'Camino de la Cruz'
Calle Chinchilla nº 50. Objetos y enseres típicos fechados entre el siglo VII a principios del XX. Domingos de 9,00 a 14,00 horas. Resto de la semana cita previa.
Teléfono 967 28 77 16.

TIRIEZ

▶Museo Etnológico de Tiriez
Calle Isabel la Católico s/n. Etnología de la comarca. Todos los días de 12 a 14 horas.
Cita previa. Teléfono: 967 35 01 81.

RIÓPAR

▶Museo de las Reales Fábricas de San Juan de Alcaraz
C/ San Vicente, 2. Horario de verano: 11,00 a 14,00 y de 18,00 a 21,00, (todos los días). Invierno sólo fines de semana de 11,00 a 14,00 y de 17,00 a 20,00.
Teléfono 647 44 12 32.

PEÑAS DE SAN PEDRO

▶Museo parroquial
Parroquia Ntra. Sra. de la Esperanza. Escultura, pintura. Arte histórico-artístico. Cita previa. Teléfono: 967 29 80 54

HORARIO DE VUELOS AEROPUERTO DE ALBACETE

▶Vuelo IBE-8294. Avión DH3. Frecuencia L-M-X-J-V-S-D. Salida Barcelona 08:50. Llegada Albacete 10:10.

▶Vuelo IBE-8295. Avión DH3. Frecuencia L-M-X-J-V-S-D. Salida Albacete 10:40. Llegada Barcelona 11:55.

▶Vuelo IBE-8142. Avión DH3. Frecuencia S-D. Salida Palma de Mallorca 13:00. Llegada Albacete 14:20.

▶Vuelo IBE-8143. Avión DH3. Frecuencia S-D. Salida Albacete 15:00. Llegada Palma de Mallorca 16:10.

EL SEÑOR

Don José Fernández Mendoza

Falleció en Albacete, el día 3 de Diciembre de 2004 a los 86 años, confortado con los Santos Sacramentos y la Bendición Apostólica de Su Santidad.

D.E.P.

Su esposa, María González Rubio; su hermana, Mª Luz; hermano político, Pedro Sánchez Felipe; sobrinos, Luz, Pedro y Mª José; hermanos, Joaquín, Isabel y Dolores y demás familia.

Ruegan una oración por su alma. El funeral por su eterno descanso, se celebrará, el Jueves 9 de Diciembre a las VEINTE horas en la Santa Iglesia Catedral.

ALBACETE, DICIEMBRE DE 2004

M.C.D.2022

EXPOSICIONES

20'00 Raúl Velloso Lago, en la Galería Solano

El pintor Raúl Velloso Lago inaugura la muestra en la Galería Solano mañana a las 20 horas. De él ha dicho Tapies que «encontrar en plena calle uno de sus cuadros fue como entrar en el mundo de la inocencia de los secretos primitivos de las formas y el color».

HORA: 20
LUGAR: GALERÍA DE ARTE SOLANO
ENTRADA LIBRE

CONCIERTO

22'30 Concierto de Limousine, en el Club HI-FI

El grupo Limousine tocará este viernes en el Club HI-FI, a partir de las 22,30 horas, donde sonarán los temas de su último disco The Phenomenon Caraan Troupe. Un trabajo que está producido por Pedro Cantudo de Jubilee en su estudio Sequentiale en verano de 2003.

HORA: 22,30
LUGAR: CLUB HI-F
ENTRADA+CAÑA: 7 EUROS

CONCIERTOS

20'30 «Rosenberg Kapelle» toca en el Auditorio Municipal

Concierto de Rosenberg Capelle a las 20,3 en el Auditorio Municipal. Una selección d varios cancioneros y manuscritos de la Biblio teca Nacional de París y del Museo Británic conforman un ameno programa con cinc músicos capaces de tocar 40 instrumento

HORA: 20,30
LUGAR: AUDITORIO MUNICIPAL

AGENDA 64

EXPOSICIONES

Acuarelas y plumillas de Paulino Ruano
El artista Paulino Ruano expone hasta el 11 de diciembre su obra más reciente de naturaleza muerta y bodegones en la Centro Cultural de la CCM, realizada en acuarela y plumilla. Horario: de lunes a sábado de 18 a 21 horas.
CENTRO CULTURAL DE LA CCM

IV Concurso de Fotografía FUDECU
Hasta el 24 de diciembre puede visitarse esta exposición del IV Concurso de Fotografía FUDECU y fondos de años anteriores, en la sede del Colegio Oficial de Arquitectos de Castilla-La Mancha, calle Martínez Villena, en horario de 10 a 14 y 18 a 20 horas. Entrada libre.
COLEGIO OFICIAL DE ARQUITECTOS

«Consume hasta morir»
La exposición «Consume hasta morir», que está organizada por Ecologistas en Acción, se podrá contemplar hasta el 16 de diciembre en el Instituto de Enseñanza Secundaria (IES) «Tomás Navarro Tomás» en horario de mañana y tarde.
IES TOMÁS Y NAVARRO

«Exposición de arte contemporáneo»
La Sala de Exposiciones del Ateneo acoge una exposición de arte contemporáneo y modernista desde el 18 al 31 de diciembre.
SALA DE EXPOSICIONES DEL ATENEO

CINE

«La conversación»
La Filmoteca proyecta esta película el 9 de diciembre (20,30 y 22,30 horas). La cinta está dirigida por Francis Ford Coppola e interpretada por Gene Hackman. Harry Caul es un personaje solitario y celoso de su privacidad. Único habitante de su apartamento, donde vulnera la soledad de los demás.
CINE CAPITOL

TEATRO

«En tierra de nadie»
La compañía Kproducciones presenta el 10 de diciembre, a las 21 horas, en el Día Mundial de los Derechos Humanos su obra «En tierra de nadie». Una mirada mordaz al Nuevo Orden Mundial donde ha desaparecido todo componente trágico; ni siquiera asoma esa dignificación o nobleza de la víctima que aparece en tanta literatura y filmografía antibelicista. Precio: 12 y 9 euros.
TEATRO CIRCO

«Naishma. El viaje de una estrella»
Teatro para niños de la mano de la compañía Tábata Teatro. Será el próximo 14 de diciembre en el Teatro de la Paz, en horario de 10 y 12,30 horas. El deseo de Líam, que se despierta a oscuras y no ve el Sol, provoca el nacimiento de una estrella, Naishma.
TEATRO DE LA PAZ

«Melocotón en almíbar»
El próximo viernes, 17 de diciembre, a las 22 horas, en el Teatro Auditorio de Chinchilla, se estrena esta obra, a cargo de la Compañía «Fuegos fatuos». Precio, 6 euros.
TEATRO AUDITORIO DE CHINCHILLA

CINE

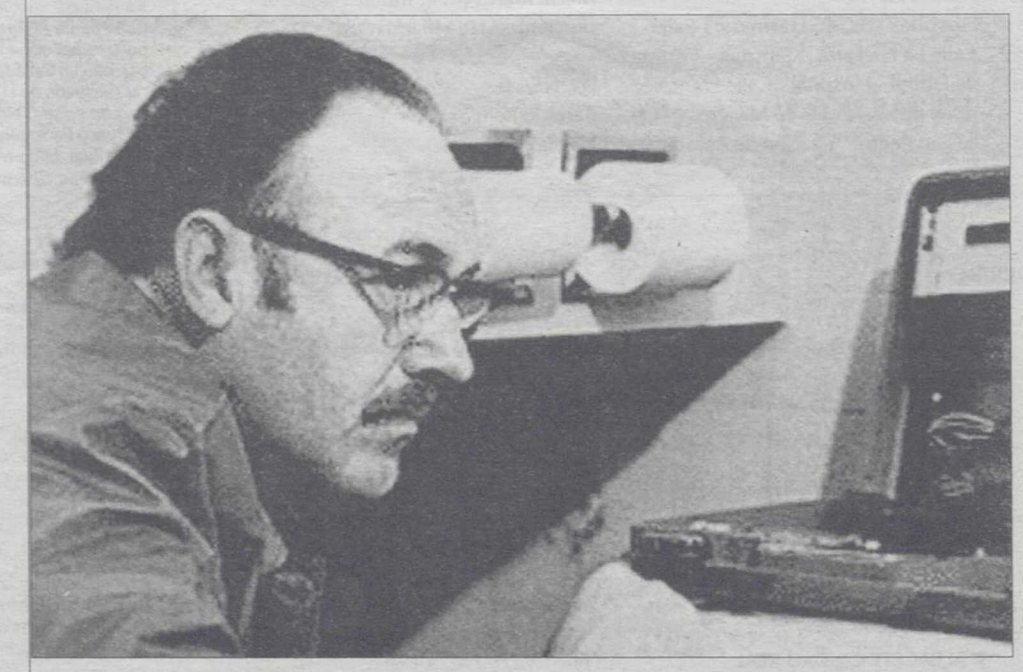

«La conversación», mañana en la Filmoteca. En pases de 20,30 y 22,30 horas se podrá ver esta cinta, dirigida por Francis Ford Coppola e interpretada por Gene Hackman. Sinopsis: Harry Caul, un detective cuyo prestigio como especialista en vigilancia y en sistemas de seguridad es reconocido por sus colegas en todo el país, recibe el encargo por parte de un magnate de investigar a su joven esposa. Es un personaje solitario solitario y celoso de su privacidad. Único habitante de su apartamento, donde toca el saxofón. Su trabajo, sin embargo, consiste en vulnerar la soledad de los demás, destruir su intimidad: es un detective especializado en escuchar y grabar las conversaciones a quienes vigila. / LA TRIBUNA

MÚSICA

Chicago Line, en el Nido de Arte
El grupo liderado Oscar Alcaraz sonará en el Nido de Arte el próximo 9 de diciembre (23 horas). El grupo lo maneja Oscar Alcaraz sin complejos, con un estilo puro y duro y sin influencias rockeras o del jazz, es decir, tocan el blues como se ha de tocar. Al completo con Julio Holgado (teclados), Jorge Riera (guitarra) y Frank Lopez, desgarrando voz y harmónica. Entrada libre.
NIDO DE ARTE

The Sunday Drivers, en el Teatro Circo
Con un directo demoledor y lleno de sonidos acústicos llegan «The Sunday Drivers» al Teatro Circo el próximo 11 de diciembre. El concierto será a las 21 horas y el precio de las entradas: 12 y 9 euros.
TEATRO CIRCO

Concierto italiano
El día 15 de diciembre, a las 20,30 horas, dentro de la programación de Navidad, se podrán escuchar el concierto italiano en el Auditorio Municipal.
AUDITORIO MUNICIPAL

«Un juguete para una sonrisa»
El día 17 de diciembre, a las 20 horas, dentro de la programación de Navidad del Ayuntamiento de Albacete, concierto extraordinario de la Banda y Coro del Conservatorio Profesional de Música y Danza. Entrada, 5 euros.
AUDITORIO MUNICIPAL

CONFERENCIAS

«Los martes en el Museo»
El martes 14 de diciembre (20 horas), en el Salón de Actos del Museo, Leticia Azcúa, del Museo del Prado, hablará sobre la «La escultura neoclásica».
SALON DE ACTOS MUSEO PROVINCIAL

CONVOCATORIAS

XV Certamen literario Villa de Iniesta
Hasta el 31 de enero de 2005 pueden presentarse los trabajos, modalidades de poesía y cuento, en Biblioteca Pública Municipal, calle Alarcón, 2. 16235 Iniesta (Cuenca).
BIBLIOTECA PÚBLICA DE INIESTA

INFORMACIÓN CULTURAL

Punto de Información Cultural
Dependiente de la Consejería de Cultura. Horario: de lunes a viernes, entre las 9,00 y las 14,00 horas. Más información en el teléfono 967 23 84 58.
DELEGACIÓN DE CULTURA

Delegación de Educación y Cultura
Sección del Libro, Archivos y Bibliotecas de la Delegación Provincial de Educación y Cultura.
DELEGACIÓN DE EDUCACIÓN

HOY

8 de Diciembre de 2004

Faltan 23 días para que comience el año 2005

Santoral

La Inmaculada Concepción y San Eucario

LA SUERTE

Cupón Pro Ciegos
LUNES 29/11/2004 76.305
SERIE 035
MARTES 7/12/2004 66.030
SERIE 040
MIÉRCOLES 1/12/2004 90.965
SERIE 040
JUEVES 2/12/2004 45.965
SERIE 036
VIERNES 3/12/2004 51.376
SERIE 055
Reintegros a la primera y últi ma cifra del número premia do.

Supercupón ONCE
DOMINGO 5/12/2004 02.116
SERIE 014

Lotería Primitiva
SÁBADO 4/12/2004
16-24-26-38-44-45
C: 3 R: 4
JUEVES 2/12/2004
4-5-10-21-33-37
C: 32 R: 5

Bono Loto
LUNES 6/12/2004
10-14-20-30-35-41
C: 22 R: 6
MARTES 7/12/2004
7-9-14-17-20-29
C: 18 R: 4
MIERCOLES 1/12/2004
3-16-36-39-40-45
C: 24 R: 4
VIERNES 3/12/2004
4-19-22-41-45-49
C: 38 R: 7

Gordo de la Primitiva
DOMINGO, 5/12/2004
1 - 19 - 22 - 37 - 41 - 43
C: 11 R: 6

Lotería Nacional
SÁBADO 4 DE DICIEMBRE
Primer Premio 02.8
Reintegros 0, 3
JUEVES 2 DE DICIEMBRE
Primer Premio 65.4
Reintegros 0, 5

Euromillones
VIERNES, 3/12/2004
1-11-15-42-49
Estrellas: 3 - 4

M.C.D.2022

LA RECETA

AURELIO MONTERO

RESTAURANTE CASA AURELIO

Setas sobre sopa de tomate

Ingredientes

Para 4 personas: 1 Kg. de setas BOLETUS, 3 huevos, 500 gr. de pan rallado enriquecido y sazonado, 2 litros de aceite, 1 Kg. de tomates maduros, 300 gr. de queso fresco, sal, pimienta, unas gotas de salsa perrins, 1 calabacín mediano.

Preparación

Limpiar las setas y empanarlas en huevo y pan rallado . Para la sopa, escalfar los tomates, trocearlos y pasar por la batidora añadiendo aceite, queso fresco, sal, pimienta y salsa perrins. Freir las setas. Poner en el fondo la sopa y encima las setas crujientes, encima de estas poner unas rodajas de calabacín frito.

FARMACIAS

HOY

ALBACETE

De 9,30 de la mañana a 9,30 de la noche:

- Buendía Sánchez / **Avda. R. M. Pidal, 44**
- Fernández Novoa /**Zapateros, 10**
- Farmacia Roldán /**Hermanos Falcó, 36**
- Calero Fernández /**A. Vandelvira, 78**

De 9,30 de la noche en adelante:

- Buendía Sánchez / **Avda. R. M. Pidal, 44**
- Fernández Novoa /**Zapateros, 10**
- Farmacia Roldán /**Hermanos Falcó, 36**

VILLARROBLEDO

- Enrique Alvarez /**Dos de Mayo, 127**

HELLÍN

- Hinojosa /**Fortunato Arias, 19**

TOBARRA

- Mantilla Galdón /**Asunción, 3**

LA RODA

- Gómez Burgos /**Cervantes, 23**

ALMANSA

- Martínez Cabral /**Rambla de la Mancha, 51**

MAÑANA

ALBACETE

De 9,30 de la mañana a 9,30 de la noche:

- Rubio Peiro/**Virgen del Pilar, 47**
- García Berzosa /**Dionisio Guardiola, 59**
- Ochando Garví /**Yeste 7 esq. Muñoz Seca**
- Mahiques /**Mayor, 61**

De 9,30 de la noche en adelante:

- Rubio Peiro/**Virgen del Pilar, 47**
- García Berzosa /**Dionisio Guardiola, 59**
- Ochando Garví /**Yeste 7 esq. Muñoz Seca**

VILLARROBLEDO

- López Espejo /**Avda. Reyes Católicos, 58**

HELLÍN

- Román Sevilla /**Antonio Cifuentes, 8**

TOBARRA

- Toboso Picazo /**Avda. Juan Carlos I, 25**

LA RODA

- Lara Moya /**Peñicas, 13**

ALMANSA

- Soria Rodríguez /**J. Rodríguez Ruano, 26**

HOY FELICITAMOS A...

Las fotografías para esta sección se depositarán en el buzón que a ese efecto se encuentra en la recepción del periódico, con, al menos, una semana de antelación, y deberán incluir en su reverso la **edad, nombre** y **apellidos** del felicitado/a.

PARA EL 'HOY FELICITAMOS A...'

DATOS DEL FELICITADO

Nombre y Apellidos

Fecha nac.

Colegio

Localidad

Nº de suscriptor (si lo es)

DATOS DEL FELICITANTE

Nombre y Apellidos

DNI

Teléfono

Domicilio

LA TRIBUNA DE ALBACETE publica diariamente esta sección destinada a felicitar, principalmente, a niños y niñas de edades comprendidas entre 1 y 12 años. Para ello, adjúntenos, junto a este cupón, la fotografía de la persona a la que desea felicitar. Rellene este cupón y envíelo, junto a una fotocopia del DNI, a la sección **«Hoy felicitamos a...». La Tribuna de Albacete. Paseo de la Cuba, 14. 02005. Albacete.**

VIDA SOCIAL

Por el software libre. La asociación 'Linux Albacete' prepara una nueva edición de sus Jornadas de Software Libre de Castilla-La Mancha, que se desarrollarán desde mañana hasta el próximo domingo./ JESÚS MORENO

Cofradías en Hellín. La Asociación de Cofradías y Hermandades Hellinera, presidida por Vicente Más, ha visto retrasada la aprobación de sus nuevos estatutos de forma temporal. / ANGEL ROMERO

Plaza de España de Tobarra. El Ayuntamiento de Tobarra construirá una nueva «Plaza», tras haber derruido la anterior. El presupuesto de la obra es de 16.500 euros. Se plantarán 16 árboles de hoja perenne que no produzcan suciedad./ G.GONZALEZ

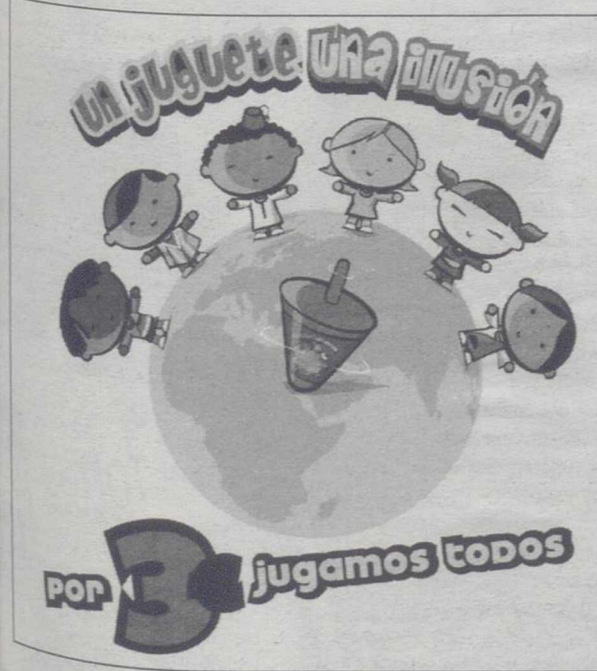

RADIO NACIONAL DE ESPAÑA y la FUNDACIÓN CRECER JUGANDO organizan un año más la campaña solidaria "Un Juguete, Una Ilusión" para que los niños más desfavorecidos puedan disfrutar de su primer juguete

Gracias por tu colaboración.

organizan:

patrocina:

colabora:

M.C.D.2022

GUÍA DE RESTAURANTES

MESON - RESTAURANTE
RINCON MANCHEGO
Cocina tradicional manchega, elaborada con el cariño de siempre en ambiente familiar. Desde Septiembre 1956
AVDA. CONSTITUCIÓN, 25 -CHINCHILLA- TEL.S. 967 26 00 66/667 871 994

CASA
PACO
Casa fundada en 1950. Medalla al mérito turístico. Premio Nacional a la gastronomía regional. Catering de Alta Restauración.
CALLE LA RODA, 26. TELÉFONO. 967 22 00 41

RESTAURANTE - BARBACOA
NUEVO AGUILA
Platos nacionales e internacionales.
Comidas caseras.
Reuniones y despedidas de soltero/a.
CALLE QUIÑONES, 10 . TELÉFONO. 967 60 0 4 10 . ALBACETE

RESTAURANTE
POSADA REAL
Menú. Comida a la carta.
Amplios salones para todo tipo de celebraciones.
CALLE ALCALDE CONANGLA, 18 . TELÉFONO 967 21 45 87

RESTAURANTE
LA VENTA
Cocina típica manchega.
Alubias con perdiz, arroz caldoso.
CARRETERA ALBACETE-ANDALUCÍA, KM 17. TEL. 967 23 91 87.

RESTAURANTE
LA FONTANA DI TREVI
Deguste la gran variedad de carnes, pescados y pastas que le ofrece nuestra cocina al puro estilo italiano.
CALLE TINTE, 40. TELÉFONO. 967 52 22 23.

RESTAURANTE
EL HORNO DE LA CRUZ
Guisos tradicionales típicos
Postres manchegos y
los mejores vinos de la tierra
CALLE CRUZ, 7. TELÉFONO. 967 52 05 52

RESTAURANTE
LOS MARTÍNEZ
Especialidad comidas manchegas
PLAZA DEL CAUDILLO, S/N. TINAJEROS

RESTAURANTE-MESÓN
LA PULGOSA "CASA MODESTO"
Cocina manchega y nacional
CTRA. PEÑAS DE SAN PEDRO, KM. 2.600. TELÉFONO 967 22 97 52

RESTAURANTE EL HORNO DE LA CRUZ . Guisos tradicionales típicos. Postres manchegos y los mejores vinos de la tierra.
CALLE CRUZ, 7. - TELÉFONO. 967 52 05 52 - ALBACETE

TAPELIA
EL MEDITERRÁNEO SE COME
Restaurante Mediterráneo especializado en Arroces Alicantinos- de mar y montaña. Carnes, pescados, etc.
C/ LA PURÍSIMA, 1 ESQU. CONCEPCIÓN, 48. TELÉFONO 967 21 09 96

HOTEL - RESTAURANTE
REINA VICTORIA
Bodas, comuniones, convenciones.
En el corazón de Hellín
C/ COULLAUT VALERA, 3 . TELÉFONO. 967 30 02 50 - HELLÍN

RESTAURANTE
D'ON MANUEL
Amplios Salones. Comida típica.
Gran aparcamiento
C/ MURCIA, 31. TELÉFONO. 967 30 55 01 - HELLÍN

RESTAURANTE
EL GALGO
Selectos aperitivos. Comidas caseras.
Cazuelas especial de la casa
AVDA. DE LA CONSTITUCIÓN, 7. TELÉFONO. 967 30 44 98 - HELLÍN

RESTAURANTE
PUERTA DEL ARCO
Comida típica manchega.
Tienda de decoración
C/ SAN VICENTE, 23. TELÉFONO. 967 43 50 49 RIÓPAR

RESTAURANTE
EL PESCAITO
Especialidad en pescados y paellas,
con la mejor calidad y precio.
CTRA. DE VALENCIA, 56. TELÉFONO 967 61 57 90

MESÓN
MARTÍNEZ
Especialidad en carnes frescas a la brasa.
Comidas y Cenas.
Bodega de vinos. Carnicería.
C/ CANO FONTECHA, 16. TELÉFONO. 967 328258 - TOBARRA (ALBACETE)

RESTAURANTE
DALIA
Cocina típica manchega.
Especialidad patatas bravas.
PLAZA DE LA MANCHA, 8. TELÉFONO. 967 26 04 36 - CHINCHILLA

RESTAURANTE
NUESTRO BAR
Monasterio de la gastronomía manchega
C/ ALCALDE CONANGLA, 102. TELÉFONO. 967 24 33 73

RESTAURANTE-MARISQUERÍA
NOVA
Pescado al horno.
Marisco fresco
DR. COLLADO PIÑA, 43. TELÉFONO 967 22 83 64

BAR - RESTAURANTE
LA TABERNA
Cocina típica manchega. Salones para bodas y todo tipo de celebraciones.
AVDA. DE ESPAÑA, 9. TELÉFONO. 967 23 74 07. ALBACETE

RESTAURANTE
LAS REJAS
Platos manchegos.
Comida internacional
C/ DIONISIO GUARDIOLA, 7. TELÉFONO. 967 22 72 42 - ALBACETE

MESÓN-RESTAURANTE
LA PERDIZ ROJA
Cocina típica manchega.
CANALEJAS, 40. OSSA DE MONTIEL. TELÉFONO 967 37 73 57

RESTAURANTE
LA PAELLA
Especialidad en comida manchega.
Paellas de encargo.
CTRA. DE JAÉN, 34. BALAZOTE. TELÉFONO 967 36 03 62

RESTAURANTE
DOS CASTILLAS
Carne a la brasa.
Marisco. Pescado
C/ ÁNGEL, 42. TELÉFONO 967 50 37 70

M.C.D.2022

ÁBACO
ALBACETE

VENTA DE ENTRADAS
ServiCaixa
902 52 08 52
servicaixa.com

INFORMACIÓN 24h.
967 50 86 56
www.cinesabaco.com

16,30 - 19,20 - 22,15
Vier., Sáb., Dom. y Mart. a la: 1,00
Domi., Lun. y Mier. Matinal: 12,00 - T.P.

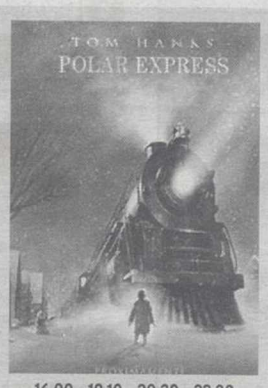

16,00 - 18,10 - 20,20 - 22,30
Domi., Lun. y Mier. Matinal: 12,00
T.P.

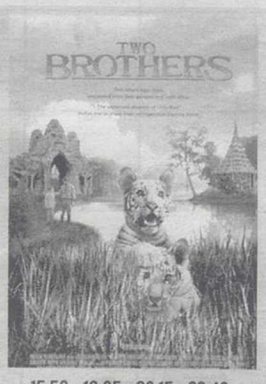

15,50 - 18,05 - 20,15 - 22,40
Vier., Sáb., Dom. y Mart. a la: 1,00
Domi., Lun. y Mier. Matinal: 12,00 - T.P.

16,10 - 18,10 - 20,15 - 22,35
Vier., Sáb., Dom. y Mart. a la: 1,00
Domi., Lun. y Mier. Matinal: 12,00 - N.R.M. 13

15,50 - 18,05 - 20,25 - 22,45
Vier., Sáb., Dom. y Mart. a la: 1,00
Domi., Lun. y Mier. Matinal: 12,00 - T.P.

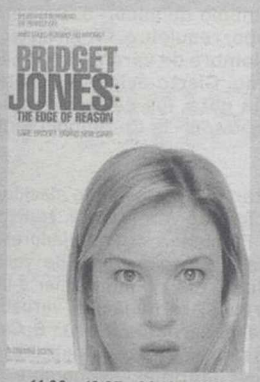

16,00 - 18,05 - 20,10 - 22,30
Vier., Sáb., Dom. y Mart. a la: 1,00
Domi., Lun. y Mier. Matinal: 12,00 - N.R.M. 13

16,00 - 18,10 - 20,15 - 22,35
Vier., Sáb., Dom. y Mart. a la: 1,00
Domi., Lun. y Mier. Matinal: 12,00 - N.R.M. 13

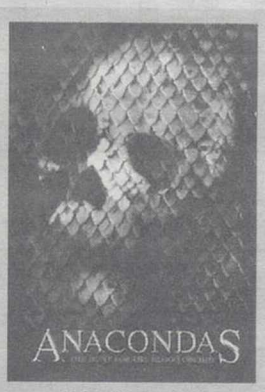

16,05 - 18,05 - 20,10
Domi., Lun. y Mier. Matinal: 12,00 -
N.R.M. 13

22,40
Vier., Sáb., Dom.
y Mart. a la: 1,00
N.R.M. 13

16,15 - 18,15 -
20,15
Domi., Lun. y Mier.
Matinal: 12,00
N.R.M. 18

22,35
Vier., Sáb., Dom.
y Mart. a la: 1,00
T.P.

Vier., Sáb., Dom.
y Mart. a la: 1,00
T.P.

Asientos especiales para niños · MI Miércoles no festivo, Día del Espectador · Sesiones Madrugada Viernes y vísperas · Sin barreras Arquitectónicas · DE Descuentos Carnet Estud. y Carnet Joven · 65 Descuentos mayores de 65 años · P Parking Gratuito

En Restaurante "Nuestro Bar" ¡CENA DE CINE!
Comedores privados
Fines de semana noche ¡ESPECIAL PAREJAS!
C/Alcalde Conangla, 102 - ALBACETE TFNO. 967 24 33 73 - 967 24 44 84

MULTICINES ALBACENTER

EQUIPADOS CON SISTEMAS DE SONIDO
DOLBY DIGITAL SURROUND-EX

%65 Descuento jubilados de lunes a domingo · Descuento estudiantes · KANTINA PAPITUT · Reserva entradas. 24 64 90 · Miércoles no festivos día del espectador · P Parking Gratuito · SDDS Sony Dynamic Digital Sound · DOLBY DIGITAL

18,00 - 20,15 - 22,30
T.P.

17,30 - 20,00
T.P.

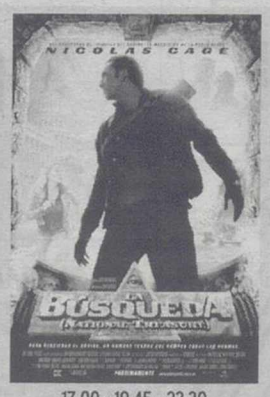

17,00 - 19,45 - 22,30
Viern. y Sáb. Sesión Madrugada 1 h.
T.P.

18,00 - 20,15 - 22,30
Viern. y Sáb. Sesión Madrugada 1 h.
N.R.M. 13

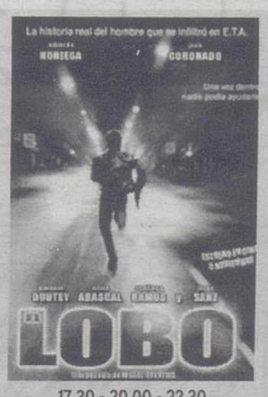

17,30 - 20,00 - 22,30
Viern. y Sáb. Sesión Madrugada 1 h
N.R.M. 18

Viern. y Sáb. Sesión Madrugada 1 h
N.R.M. 13

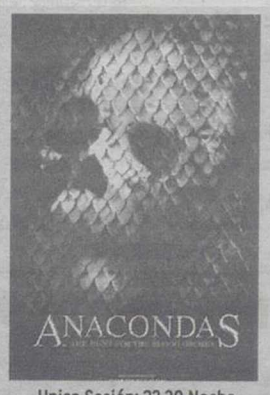

Unica Sesión: 22,30 Noche
Viern, y Sáb. Sesión Madrugada 1 h.
N.R.M. 13

17,30 - 20,00 - 22,30
Viern, y Sáb. Sesión Madrugada 1 h.
T.P.

Viern, y Sáb. Sesión
Madrugada 1 h.
N.R.M. 13

17,30 - 20,00 -
22,30
T.P.

Tel. RESERVAS
967 24 64 90
(DE 17,30 A 21,30 h.)
Información Cartelera
967 24 64 89
Venta Entradas por
Tfno:
902 22 16 22
Ya puedes comprar
tus entradas en:
www.cinentradas.com

M.C.D.2022

AUTODEFINIDO

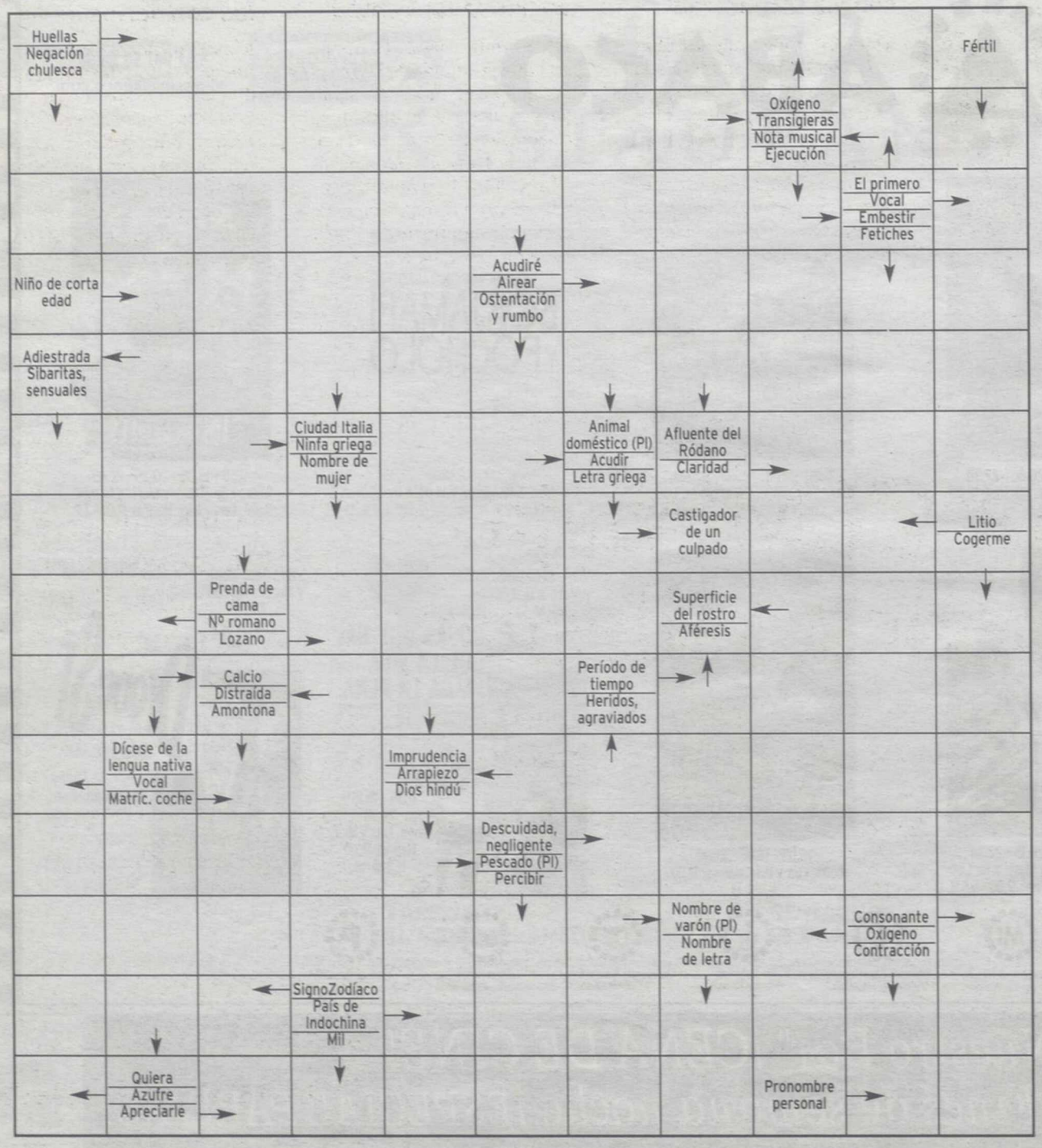

CRUCIGRAMA

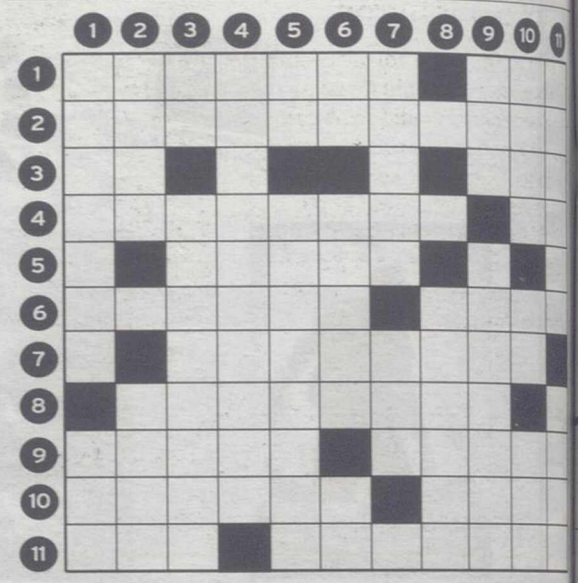

HORIZONTALES.- 1: Remate formado por dos líneas rectas ápice agudo, que se ponía en los edificios de estilo ojival. Bri do salvaje.- 2: Supresión de la transpiración cutánea.- 3: Doc tor. En la cara.- 4: Cortesano de Siracusa, amigo del tiran Dionisio I. Al revés, símbolo químico.- 5: Del verbo ir.- 6: Qu tiene término, fin. Piropo, requiebro.- 7: En Meteorología, cuña anticiclónica (Pl).- 8: Nombre de varón (Pl).- 9: Filósofo griego fundador del Estoicismo. Cierto ácido que aparece en enfer medades tales como la gota, los cálculos, etc.- 10: Al revés cierto vino. Nombre de varón.- 11: Contempló. Fírmalo, rubrica lo.

VERTICALES.- 1: Militar y político libio nacido en 1942. A revés, grito.- 2: Municipio de Almería. Dí, transferí.- 3: Matr cula de coche. Isla de Filipinas.- 4: Trabajadores.- 5: Al revés virtud teologal. Aplícase al color amarillo verdoso (Pl).- 6 Matrícula de coche. Que trata de indisponer a unas persona con otras (Fem). Al revés, terminación verbal.- 7: Al revés afluente del Ebro. Al revés, artículo (Fem).- 8: Cierta moneda 9: Costumbre. Al revés, prevenle de alguna cosa.- 10: Fisiu que se hace debao del lagrimal. Pronombre personal (Pl Material de construcción.- 11: Al revés, descanso. Figura ge métrica.

HORÓSCOPO

Aries. Del 21/03 al 20/04
Le convendría practicar algún deporte al aire libre. Dedique la jorn a reflexionar sobre sus proyectos laborales. Vivirá un bonito día de amor.

Tauro. Del 21/04 al 21/05
Salud buena. Un proyecto comprometido le quitará un poco de tr quilidad. Hoy tendrá un encuentro muy deseado, que le llenará de alegría.

Geminis. Del 22/05 al 21/06
Salud muy buena. Jornada poco propicia para cualquier tipo de tra jo. Atraviesa un buen momento para iniciar una relación sentimental.

Cáncer. Del 22/06 al 23/07
Salud excelente. No haga confidencias respecto al proyecto que se tr entre manos. Normalidad en el terreno afectivo.

Leo. Del 24/07 al 23/08
Salud regular. Discusión familiar por motivos laborales. No es momento más indicado para enamorarse, podría meter la pata.

Virgo. Del 24/08 al 23/09
Salud buena. Acepte una oferta de trabajo sin temor a equivoca Encuentro muy interesante en el plano sentimental.

Libra. Del 24/09 al 23/10
Salud excelente. Le propondrán una nueva actividad muy apta p usted. No tendrá motivos de preocupación en el terreno del amor.

Escorpio. Del 24/10 al 22/11
Salud perfecta. Situación económica favorable. Sus buenos sentim tos serán reconocidos por su pareja; intente ser constante.

Sagitario. Del 23/11 al 22/12
Debería salir al campo. Gracias a su desmedida ambición podrá lle donde se proponga. Se sentirá confuso y con dudas en el amor.

Capricornio. Del 23/12 al 20/01
Salud inmejorable. Su sentido práctico y constructivo le repo beneficios económicos. Felicidad plena con su pareja.

Acuario. Del 21/01 al 19/02
Salud buena. Le propondrán actuar de relaciones públicas en un e to de tipo comercial. Descubrirá cosas muy gratas de su pareja.

Piscis. Del 20/02 al 20/03
Salud regular. Conocerá a una persona que podrá serle muy útil p ralmente. Vivirá momentos de diálogo y entendimiento con su pareja.

SIETE ERRORES

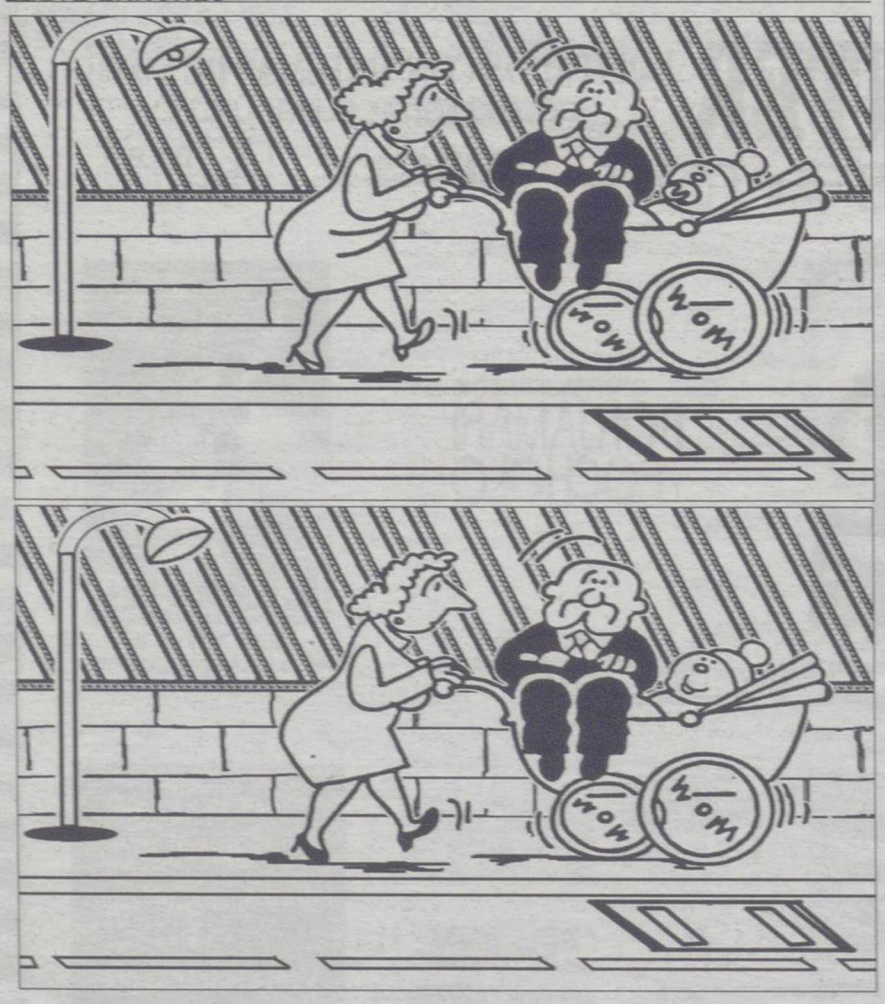

JEROGLÍFICO

C

IS

¿ Qué opinas de este campo de juego ?

PROBLEMA NUMÉRICO

Las letras de la P a la Z representan los números del 0 al 9, aunque no necesariamente en dicho orden. Sumando los números que representan las letras habrán de obtenerse las sumas que aparecen al final de las mismas. Se dan los valores atribuidos a dos de las letras.

U Z Q P U = 20
Y R U Q S = 21
S T U Y Z = 25
Q X P R Y = 28
R P Z X T = 30
21 30 20 28 25 = 124

Letras clave U = 4; Z = 7

SOLUCIONES

CRUCIGRAMA:

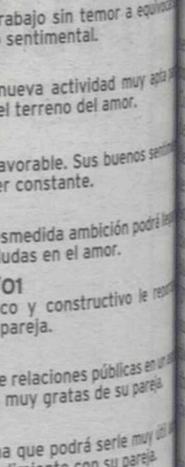

HORIZONTALES.- 1: Gabletel. Uro.- 2: Adiaforesis.- 3: Dr. Ojo.- 4: Damocles. aP.- 5: Ireis.- 6: Finito. Flor.- 7: Dorsales.- 8: Casianos.- 9: Zenón. Urico.- 10: odasoR. Iván.- 11: Vio. Signalo.

VERTICALES.- 1: Gaddafi. zoV.- 2: Adra. Cedl.- 3: Bl. Mindanao.- 4: Laboriosos.- 5: ef. Cetrinos.- 6: To. Liosa. rl.- 7: erges. anU.- 8: Florin.- 9: Uso. elesIVA.- 10: Rija. Os. Cal.- 11: osopeR. Cono.

SIETE ERRORES:

Bombilla, vestido, chupón, alcantarilla, zapatos, barba, rota, pelo.

JEROGLIFICO:

Esta cancha es corta
(Está C ancha; E S corta)

PROBLEMA NUMERICO:

1S, 2O, 3P, 4U, 5T, 6R, 7Z, 8Y, 9X, 0V

DIGITOPUNTURA - ACUPUNTURA (shiatsu)
MASAJE
CHANG
C/ Jesús Nazareno, 4-1º C - Teléfono: 967 24 57 00 ALBACETE

M.C.D.2022

'Aquí no hay quien viva' con el turrón

Lucía recibe una enorme cesta de Navidad de regalo de su padre por haber decidido volver a trabajar en su empresa, pero Emilio la deja en la escalera y Juan Cuesta piensa que es para él. Al final todos la catan menos la pobre Lucía... *Aquí no hay quien viva* se emite en Antena 3 a las 21,45 horas.

En la imagen, parte del equipo.

Carmen Maura rompe con 'La comunidad'

A las 23,45 horas, Antena 3 ofrece *La comunidad*, interpretada por Carmen Maura y Emilio Gutiérrez Caba (ambos obtuvieron Goya a la mejor interpretación). Julia, una cuarentona que trabaja como vendedora de inmuebles, encuentra 300 millones de pesetas escondidos en el piso de un muerto.

Accidente pirotécnico en 'Hospital Central'

Tele 5 emite, a las 22,00 horas, una nueva entrega de *Hospital Central*. En el capítulo titulado *Fuegos artificiales*, durante la celebración de las fiestas de un barrio se ha producido un grave accidente con material pirotécnico y un gran número de personas han resultado heridas. Entre ellos, un niño.

'Oslo Telescopic' en los conciertos de R3

A las 22,00 horas, en La 2, una nueva edición del programa dirigido y presentado por Paco Pérez-Brian, *Los conciertos de Radio 3*, que contará con la actuación del grupo *Oslo Telescopic*. El grupo es un proyecto poliédrico e inclasificable, que en cada nuevo disco bucea en un estilo diferente.

'Un paseo por CLM' viaja hoy hasta Cuenca e Illescas

Las cámaras de la televisión autonómica estarán con los miembros del Servicio Regional de Salud (Sescam) y visitarán la empresa Euroquímicas SA, que fabrica el Jabón Lagarto

El futuro de la industria discográfica será analizado en 'Panorama CMT', sección que dirige y presenta José Antonio Gavira, con el documental 'Que no pare la música'.

A TRIBUNA / TOLEDO

Las cámaras de la televisión autonómica, que cada semana recorren nuestra comunidad para realizar los reportajes y documentales que se emiten en *Un paseo por Castilla-La Mancha*, visitan hoy miércoles las localidades de Cuenca e Illescas.

El programa *En el objetivo*, que se emite a las 22,30 horas, estará con los miembros del Sescam de Cuenca. El Sescam es el servicio de salud de nuestra región y, desde Enero de 2002, gestiona la asistencia sanitaria de la Seguridad Social para conseguir unos servicios sanitarios cercanos y asequibles. El programa refleja, desde la UVI móvil, una jornada de trabajo junto a los profesionales del Servicio de Salud de Castilla-La Mancha y la atención que prestan a los ciudadanos.

El valor humano de este reportaje es incuestionable pues la realidad que se ofrece en él es absoluta. Los profesionales que prestan sus servicios en estas UVI móviles viven todos los días cerca de la delgada línea que parece separar a menudo la vida de la muerte. El estrés con el que están obligados a convivir será uno de los temas que se traten en el interesante espacio.

A continuación, a las 23,00 horas, Constantino Romero, la voz de Darth Vader, Terminator y el padre del Rey León, entre otros personajes míticos del cine, viajará hasta el bello pueblo de Illescas donde se desarrolla esta semana el espacio *Made in Castilla-La Mancha*.

En la localidad toledana, las cámaras de Castilla-La Mancha Televisión han realizado un reportaje sobre la actividad de la empresa de productos de limpieza Euroquímicas SA, fundada en el año 1974 y que actualmente fabrica el archiconocido Jabón Lagarto; un producto con más de 145 años de historia. Allí, el director general de la empresa, Francisco Moreno Piñeiro, contestará a cada una de las preguntas de Romero.

PANORAMA CMT. Tras la película de *Cine de noche* llega la sección *Panorama CMT*, que hoy presenta un reportaje de indudable actualidad en estos tiempos de vertiginosa evolución de las tecnologías: *Que no pare la música*, un programa donde se hablará de la revolución técnica que permite grabar discos en nuestra propia casa sin necesidad de disponer de instrumentos y prácticamente sin conocimientos musicales.

La comunidad disfruta de las competencias sanitarias desde enero de 2002. / LT

También es más frecuente cada día que pasa copiar por unos pocos céntimos el trabajo de los grandes artistas; y la descarga de música desde Internet, sea por procedimientos legales o por ilegales. Todos estos aspectos serán analizados esta noche durante el espacio que dirige y presenta José Antonio Gavira.

▶ TELECINCO

Cinco mujeres famosas, en el segundo especial de 'La noche...', de Fuentes

EFE / MADRID

Manel Fuentes ofrece en su programa de Telecinco, a la 1,15 horas, *La noche....*, el segundo especial en el que ha invitado a personajes que han destacado este año, en este caso mujeres.

En el escenario del Teatro Alcazar estarán esta vez, en el especial *La mujer del año*, una serie de rostros femeninos de diferentes edades, personalidades y oficios.

Las mujeres elegidas son María Teresa Fernández de la Vega, vicepresidenta primera del Gobierno, primera mujer que ostenta este cargo en España, tras 20 años de vida política.

Otra seleccionada es Carmen Machi, que tiene un montón de seguidores cuando interpreta al personaje de Aida en la serie *7 vidas*, personaje que, según ha anunciado ya Telecinco, tendrá su propia serie próximamente. También estará en el escenario del Teatro Alcazar Pilar Bardem, que en su último trabajo en la pantalla encarna a la escritora y filósofa María Zambrano.

La cuarta invitada es Angels Barceló, presentadora de las noticias de las 20,30 en Telecinco y antes una de las caras más conocidas de TV 3.

Laura Sánchez hablará de su experiencia como modelo, de las noticias más relevantes de este ámbito después de haber pisado las pasarelas de Nueva York, París o Milán.

Su boda en
Salones Santa Isabel
Congresos, Conferencias, Comidas y Cenas de empresa.
Con la garantía y calidad de Restaurante Casa Paco
LE PERSONALIZAMOS SU MENÚ
C/ La Roda, 21 - 967 50 06 18 - 967 61 74 18- ALBACETE

M.C.D.2022

SERIE

Tercera temporada de 'Sexo en Nueva York'

Antena 3 estrena esta noche la tercera temporada de la serie *Sexo en Nueva York* con el capítulo titulado *Where there's smoke*. En este episodio, las cuatro amigas toman el ferry de State Island y van a juzgar el nuevo calendario del departamento de bomberos de Nueva York. En esta primera entrega, Carrie conoce a un guapo político local, Bill Kelley.

ANTENA 3. 02,00 HORAS

INFANTIL

Dibujos matinales, en CMT

Los más pequeños de la casa tienen su espacio en las mañanas de CMT con nuevos episodios de las series de animación *Mister Bogus, Montana, Doraemon* y *Shin Chan*.

CMT. 07,00 HORAS

PROGRAMACIÓN DE TELEVISIÓN

TVE 1

06:00 **CANAL 24 HORAS**
Espacio informativo con las noticias más destacadas tanto a nivel nacional como internacional.
09:30 **DOCUMENTAL**
10:30 **CINE PARA TODOS**
Las desventuras de Beaver. EEUU. 1997. 85 minutos. Dirección: Andy Cadiff. Intérpretes: Cameron Finley, Janine Turner, Christopher McDonald, Erik Von Detten. El sueño de Beaver es conseguir una bicicleta. Para que sus padres se la regalen por su cumpleaños, deberá manejarlos con sutileza. Beaver llegará a comprometerse a jugar al fútbol para que su padre se sienta feliz.
12:15 **CINE PARA TODOS**
Michael. EEUU. 1996. 100 minutos. Dirección: Nora Ephron. Intérpretes: John Travolta, Andie McDowell, William Hurt, Bob Hoskins.
14:30 **CORAZÓN DE OTOÑO**
Espacio dedicado a la crónica social presentado por Anne Igartiburu
15:00 **TELEDIARIO 1**
Espacio informativo con las noticias más destacadas de la jornada, tanto del ámbito nacional como del internacional. Incluye la información deportiva.
15:55 **EL TIEMPO**
16:00 **VACACIONES DE CINE (I)**
Este chico es un demonio 2. EEUU. 1991. 87 minutos. Dirección: Brian Levant. Intérpretes: John Ritter, Michael Oliver, Laraine Newman.
17:55 **VACACIONES DE CINE (II)**
Dos pájaros a tiro. EEUU. 1990. 105 minutos. Dirección: John Bahdam. Intérpretes: Mel Gibson, Goldie Hawn.
20:30 **FÚTBOL. UEFA CHAMPIONS LEAGUE**
20:45 AS Roma-Real Madrid
En directo desde el Estadio Olímpico de Roma
En el intermedio:
-TELEDIARIO-2
Espacio informativo con las noticias más destacadas de la jornada, tanto del ámbito nacional como del internacional.
22:35 **MIÉRCOLES CINE**
El especialista. EEUU. 1994. 105 minutos. Dirección: Luis Llosa. Intérpretes: Sylvester Stallone, Sharon Stone.
00:45 **LO QUE ME CONTARON LOS MUERTOS (R)**
01:30 **TELEDIARIO 3**
Resumen informativo de la jornada de la mano de Antonio Parreño
02:00 **DEPORTES.ES**
02:30 **NIVEL 9**
03:30 **CANAL 24 HORAS**
Espacio informativo

LA 2

07:30 **LOS LUNNIS**
Espacio infantil presentado por la cantante Lucrecia y Sergio Mur en conexión con la luna, donde habitan los divertidos Lunnis. Incluye nuevos episodios de las series:
-*Narigota*
-*Scooby Doo en la Isla de los zombis*
(Largometraje de animación)
09:30 **DAWSON CRECE**
Serie
10:30 **SANTA MISA**
Desde la Parroquia de la Purísima en Salamanca. Reportaje: La Purísima Concepción
11:30 **LOIS Y CLARK: LAS NUEVAS AVENTURAS DE SUPERMAN**
13:00 **LOS LUNNIS**
Espacio infantil. Incluye nuevos capítulos de las siguientes series de animación:
-*Los Lunnis;* la serie
-*Aventuras en pañales*
-*Digimon*
-*Caillou*
15:15 **SABER Y GANAR**
Concurso cultural presentado por Jordi Hurtado
15:45 **GRANDES DOCUMENTALES**
15:50 -ANIMALES EXCEPCIONALES AL LÍMITE
16:55 **NUESTROS CAMINOS A SANTIAGO**
Serie documental presentada por Carmelo Gómez
17:30 **LOS LUNNIS**
Espacio infantil. Incluye las series de animación:
-*Los Lunnis;* la serie
-*Las tres mellizas*
-*Los Picapiedra*
19:30 **AL HABLA**
Programa divulgativo de la lengua castellana
20:00 **ELLEN Y SU MUNDO**
Serie protagonizada por Will Smith. Incluye el capítulo número 94
14:00 **LOS SIMPSON**
Serie de animación creada por Matt Groening que relata las aventuras de una atípica familia de clase media norteamericana.
15:00 **ANTENA 3 NOTICIAS 1**
Espacio de noticias con la actualidad más relevante de la jornada en el panorama nacional e internacional. Incluye la crónica deportiva y la previsión meteorológica para las próximas horas.
15:45 **CINE**
El indomable Will Hunting. EEUU. 1997. 122 minutos. Dirección: Gus Van Sant. Intérpretes: Robin Williams, Matt Damon, Ben Affleck.
18:30 **CINE**
Sommersby. Francia/EEUU. 1993. 113 minutos. Dirección: Jon Amiel. Intérpretes: Richard Gere, Jodie Foster.
21:00 **ANTENA 3 NOTICIAS 2**
Espacio informativo con la actualidad más relevante de la jornada, con especial interés a lo acontecido en nuestra Comunidad. Presentado por José Francisco Martínez y Ana Isabel Albares.
15:05 **TODO DEPORTES**
Información deportiva
15:20 **EL TIEMPO**
Previsión meteorológica para los próximos días
15:30 **CINE FAMILIAR**
Buddy
17:15 **CINE FAMILIAR 2**
Tres pequeños ninjas contraatacan
19:00 **DOC**
20:00 **CASTILLA-LA MANCHA EN VIVO**
Espacio informativo
20:30 **CMT NOTICIAS 2**
21:05 **TODO DEPORTES**
Espacio deportivo
21:15 **EL TIEMPO 2**
Previsión meteorológica para las próximas horas
21:30 **COSAS DE CASA**
Serie
22:30 **UN PASEO POR CASTILLA-LA MANCHA**
22:35 *En el objetivo*
23:00 *Made in Castilla-La Mancha Joma Sport*
23:30 **CINE DE NOCHE**
Instinto criminal
01:10 **PANORAMA CMT**
01:45 **CINE DE NOCHE 2**
Asesinos
03:20 **CINE DE NOCHE 3**
Patti Rocks
05:00 **LINGO**
Espacio informativo con las noticias más relevantes ocurridas a lo largo del día en el panorama nacional e internacional. Incluye un resumen de lo más destacado de la información deportiva.
21:45 **TV ON ENCHUFADOS**
22:15 **AQUÍ NO HAY QUIEN VIVA (R)**
23:45 **CINE**
La comunidad. España. 2000. 104 minutos. Dirección: Álex de la Iglesia. Intérpretes: Carmen Maura, Emilio Gutiérrez Caba, Terele Pávez.
02:00 **SEXO EN NUEVA YORK**
Capítulo 31
02:30 **TELEVENTA**
Espacio promocional
05:00 **REPETICIÓN DE PROGRAMAS**

ANTENA3

06:00 **REPETICIÓN DE PROGRAMAS**
07:00 **HAY TRATO**
07:30 **MEGATRIX**
Espacio infantil presentado por Natalia y Enric Escudé. Incluye:
-*Especial Campeones: el desafío continúa*
-*Power R. Galaxy*
-*Zipi y Zape*
-*Duel Masters*
-CINE: *El bosque animado.* España. 2001. 82 minutos. Dirección: Ángel de la Cruz y Manolo Gómez.
Incluye, además, las series de animación:
-*Código KND*
-*Malcolm*
-*Superespías*
13:30 **EL PRÍNCIPE DE BEL AIR**
13:30 **EL PAYASO**
Serie
Vacaciones (1ª parte)
14:30 **INFORMATIVOS TELECINCO**
Espacio informativo con la actualidad más relevante ocurrida a lo largo de la jornada, tanto en el ámbito nacional como en el internacional. Presentado por Hilario Pino y Begoña Chamorro. Incluye la información deportiva y la previsión meteorológica.
15:30 **CINE FIESTA**
Jack y las judías mágicas. EEUU. 2001. 175 minutos. Dirección: Brian Henson. Intérpretes: Matthew Modine, Vanessa Redgrave. Jack Robinson es un joven emprendedor de éxito, pero sobre su familia pesa una extraña maldición: todos los varones mueren a los 40 años.
19:30 **VISTO Y NO VISTO**
Espacio de zapping con los momentos más curiosos y sorprendentes de todas las televisiones.
20:30 **INFORMATIVOS TELECINCO**
Espacio informativo
20:30 **INFORMATIVO C-LM**
21:00 **WILL Y GRACE**
21:30 **MIRADAS 2**
Informativo diario que recoge la actualidad cultural
21:55 **SORTEO DE LA BONOLOTO**
22:00 **LA 2 NOTICIAS**
22:25 **EL TIEMPO**
22:30 **UEFA CHAMPIONS LEAGUE**
23:05 **ENFOQUE**
Espacio presentado por Pedro Piqueras
00:30 **REDES**
Programa sobre la cultura de la innovación y la tecnología presentado por Eduard Punset.
01:30 **EL MUNDO EN 24 HORAS**
02:00 **CONCIERTOS DE RADIO-3**
02:30 **TELEDEPORTE**
04:00 **EURONEWS**
Espacio informativo

CMT

07:00 **KOSMI CLUB**
Espacio infantil y juvenil. Incluye:
07:05 MISTER BOGUS
Serie infantil
07:30 MONTANA
Serie infantil
08:10 DORAEMON
Serie infantil
09:00 SHIN CHAN
Serie infantil para el disfrute de los más pequeños de la casa
09:45 **EMBRUJADA**
Serie
10:15 **LOS LADRONES VAN A LA OFICINA**
Serie
11:30 **LOS FOGONES DE ADOLFO**
11:50 **MANOS A LA OBRA**
Serie
14:00 **CMT NOTICIAS 1**

TELE5

06:30 **CARIÑO, HE ENCOGIDO A LOS NIÑOS**
Cariño, es el cerebro de mil millones de dólares
07:35 **BIRLOKUS KLUB**
Espacio infanil. Incluye las series de animación:
-*Tortugas Ninja*
-*Winx Club*
Incluye el espacio 'Matinal de cine'
-*Blancanieves.* EEUU. 2001. 90 minutos. Dirección: Caroline Thompson. Intérpretes: Miranda Richardson, Kristin Kreuk. Adaptación del cuento de Blancanieves.
10:30 **KOMBAI & CO**
11:30 **CAZATESOROS**
Arma única
12:30 **VISTO Y NO VISTO JUNIOR**
Espacio infantil. Incluye nuevos capítulos de las siguientes series de animación:
-*Los Lunnis;* la serie
-*Aventuras en pañales*
-*Digimon*
-*Caillou*
15:15 **SABER Y GANAR**
Concurso cultural presentado por Jordi Hurtado
15:45 **GRANDES DOCUMENTALES**
15:50 -ANIMALES EXCEPCIONALES AL LÍMITE
16:55 **NUESTROS CAMINOS A SANTIAGO**
Serie documental presentada por Carmelo Gómez
17:30 **LOS LUNNIS**
Espacio infantil. Incluye las series de animación:
-*Los Lunnis;* la serie
-*Las tres mellizas*
-*Los Picapiedra*
19:30 **AL HABLA**
Programa divulgativo de la lengua castellana
20:00 **ELLEN Y SU MUNDO**
Serie
20:30 **INFORMATIVO C-LM**
21:00 **WILL Y GRACE**
21:30 **MIRADAS 2**
Informativo diario que recoge la actualidad cultural
21:55 **SORTEO DE LA BONOLOTO**
22:00 **LA 2 NOTICIAS**
22:25 **EL TIEMPO**
22:30 **UEFA CHAMPIONS LEAGUE**
23:05 **ENFOQUE**
Espacio presentado por Pedro Piqueras
00:30 **REDES**
Programa sobre la cultura de la innovación y la tecnología presentado por Eduard Punset.
01:30 **EL MUNDO EN 24 HORAS**
02:00 **CONCIERTOS DE RADIO-3**
02:30 **TELEDEPORTE**
04:00 **EURONEWS**
Espacio informativo

Alba distribución, S.C.L.
ESPECIALISTAS EN LOTES DE NAVIDAD
NUESTRA DEFINICIÓN ES EL SERVICIO
Vereda de Jaén, 69
Telf.- 967 50 96 86
Fax.- 967 50 09 03
02006 Albacete

¿Tiene imágenes de cine en ocho y super ocho? Se las pasamos a DVD directamente.
Sus recuerdos familiares; bodas, bautizos, comuniones, etc.
Conversión a todos los formatos.
Llámenos: 967 19 34 34 - 607 228 131 - Pasaje de Lodares, 4-3º-Drcha.

M.C.D.2022

DIVULGATIVO

'Cosas que nunca debimos aprender', en 'Redes'

Esta noche, *Redes* está dedicado a la mente humana y cuenta con la presencia de Steven Pinker, prestigiosa catedrática de Psicología de la Universidad de Harvard. A menudo pensamos que la mente más primitiva, como la del hombre de la Edad de Piedra, es primaria y simple; pero, en realidad, la mente humana es muy sofisticada.

La 2. 00,30 HORAS

'LO + PLUS'

David de María y Lucía Etxebarría

Ana García Siñeriz y Manu Carreño tendrán como invitados en el programa de esta tarde a la escritora Lucía Etxebarría, último Premio Planeta, y al cantante David de María.

CANAL +. 15,30 HORAS

CANAL +

05 + TE VALE XXL
Programa de humor
35 PIM, PAM, PLUS
X-Men: evolución
45 NOTICIAS CNN+
Espacio informativo con la actualidad más relevante ocurrida a lo largo de la jornada, tanto en el ámbito nacional como en el internacional.
00 CINE
La tentación. EEUU. 1999. Dirección: Tony Goldwyn. Intérpretes: Diane Lane, Viggo Mortensen, Anna Paquin.
43 CINE: *Vidocq*
38 ESPECIAL C+
50 minutos
50 LOS 40 PRINCIPALES
Espacio que presenta a los mejores artistas del panorama musical con sus mejores vídeos.
00 MÁS DEPORTE
50 NOTICIAS CNN +
00 TELESERIE
Dame un respiro
Softball
30 LO + PLUS
30 CINE
El esmoquin. EEUU. 2002. Dirección: Kevin Donovan. Intérpretes: Jackie Chan, Jennifer Love Hewitt.
55 CINE
El mañana nunca muere. Reino Unido. 1997. Dirección: Roger Spottiswoode. Intérpretes: Pierce Brosnan, Jonathan Pryce.
00 NOCHE DE CHAMPIONS EN CANAL + UEFA CHAMPIONS LEAGUE
45 Deportivo-Mónaco
00 CINE ESTRENO
Smoochy. EEUU. 2002. Dirección: Danny DeVito. Intérpretes: Robin Williams, Edward Norton.
58 CINE
K-19, The Widowmaker
CINE
Una noche perfecta
35 CINE
El segundo nombre
DOCUMENTAL NATURALEZA

CANAL 9

07.15 CAFÉ EXPRESS
07.25 SESSIÓ MATINAL
"Toys (fabricando ilusiones)" (Toys) USA, 1992 (113') D: Barry Levinson /I: Robin Williams, Michael Gambon, Joan Cusack, Robin Wright.
09.40 SHEENA (SÈRIE) (SHEENA)
10.40 COSAS DE CASA (SÈRIE) (FAMILY MATTERS)
11.05 SESSIÓ MATINAL
"La isla misteriosa" (Mysterious island) USA, 1961 (101') D: Cy Enffield. I: Joan Greenwood, Michael Craig, Herbert Lom, Michael Callan.
13.00 LA LEY DE LA BAHÍA (SÈRIE) (WA TER RATS)
14.00 NOTÍCIES 9
15.30 TARDES DE CINE
"Ana de las tejas verdes" (Anne of green gables) USA, 1985 (180') SUBTITULAT PER A PERSONES SORDESD: Kevin Sullivan / I: Megan Follows, Coljeen Dewhurst, Jonathan Crombie, R. Farnsworth.
19.10 "MIRA QUIEN HABLA" (LOOK WHO´S TALKING)
20.55 NOTÍCIES 9
21.55 DOSSIERS
"Matrimonis homosexuals"
22.30 BRIGADA DE ROBOS Y HOMICIDIOS
000.10 EN EXCLUSIVA
00.40 DOCTORAS DE FILADELFIA (SÈRIE) (STRONG MEDICINE)
01.25 CINE DE MITJANIT
"Hasta que la muerte nos separe" (A thin line between love and hate) USA, 1996 (104') D: Martin Lawrence / I: Lynn Whitfield, Martin Lawrence, Regina King, Bobby Brown.
Darnell Wright es un eterno playboy, tan obsesionado con su trabajo como con perseguir a cualquier mujer hermosa que se cruce en su camino.
03.30 FI D'EMISSIÓ

APLYSEAL SL Aplicaciones y Servicios
967 23 10 72
Antonio Machado, 7 - bajo
02003 ALBACETE

IMPERMEABILIZACIONES APLYSEAL SL Aplicaciones y Servicios
POLIURETANO EXPANDIDO
TERRAZAS, CANALES, DEPÓSITOS, AGUA, SOTANOS, PISCINAS, ETC.

LAS PELÍCULAS DE HOY

La mejor del día

Antena 3 23:45

LA COMUNIDAD

★★

España. 2000. **Dirección:** Álex de la Iglesia. **Intérpretes:** Carmen Maura, Emilio Gutiérrez Caba, Terele Pávez. 104 m.

Detalle de un cartel promocional del filme de Álex de la Iglesia.

Humor negro

Julia, una mujer de unos 40 años, trabaja como vendedora para una agencia inmobiliaria. Tras encontrar 300 millones de pesetas escondidos en el apartamento de un muerto, no le queda más remedio que enfrentarse a la ira de los miembros de una comunidad de vecinos muy particular, encabezada por un administrador sin escrúpulos. Entretenido título de humor negro con una efectiva dirección de Álex de la Iglesia y unas más que correctas interpretaciones entre las que destacan las de Carmen Maura y Terele Pávez.

Antena 3 09:30

EL BOSQUE ANIMADO

★★

España. 2001. **Dirección:** Ángel de la Cruz, Manolo Gómez. **Intérpretes:** Largometraje de animación. 82 m.

En el bosque animado, la naturaleza se transforma y los árboles y animales viven en alegre y animada armonía. Sin embargo, la mano del hombre traerá al bosque desorden e infelicidad. La colonia de topos empieza a desaparecer, los árboles ya no cantarán sus canciones, los gatos se rebelarán contra el hombre y las moscas se dedicarán a incordiar más de lo habitual.

Antena 3 15:45

EL INDOMABLE WILL HUNTING

★★

Título original: "Good Will Hunting". EE.UU. 1999. **Dirección:** Gus Van Sant **Intérpretes:** Matt Damon, Robin Williams, Ben Affeck, Minnie Driver. 121 m.

Un joven superdotado, interpretado por Matt Damon, vive en una ambiente marginal de Boston y es detenido por la policía. Su vida dará un giro radical cuando un profesor de la Universidad, Fields Medal, descubre por casualidad su talento para las matemáticas, después de que el joven resolviera un complicado problema. El científico intenta sacar provecho de la capacidad del joven y le anima para que acuda a un psiquiatra amigo suyo, intepretado por Robin Williams. Matt Damon y su amigo Ben Affeck se llevaron el Oscar al Mejor Guión Original por este filme donde el talento natural de un joven muestra el cinismo de la sociedad del bienestar que no se acuerda de los menos faborecidos. Buen trabajo de actores para un filme entretenido.

'El indomable Will Hunting', esta tarde en Antena 3.

TVE 1 16:00

ESTE CHICO ES UN DEMONIO 2

★

Título original: "Problem Child 2". EEUU. 1991. **Dirección:** Brian Levant. **Intérpretes:** John Ritter, Michael Oliver, Jack Warden. 90 m.

Secuela de la comedia juvenil que utiliza la figura del niño travieso para hacer reír al personal. Si la primera adopción creó múltiples problemas a la familia, la llegada de una niña será todavía peor. La pequeña agotará la paciencia de sus padres adoptivos a base de travesuras.

Antena 3 18:30

SOMMERSBY

★★

Título original: "Sommersby". EEUU. 1993. **Dirección:** John Amiel. **Intérpretes:** Richard Gere, Jodie Foster, Bill Pullman. 105 m.

Un hombre regresa a su casa tras haber permanecido seis años como prisionero tras la guerra civil norteamericana. Su mujer, sin embargo, empieza a sospechar que no es su marido, sino un impostor que ha suplantado su personalidad. Ésta es una de las muchas adaptaciones que los estadounidenses han hecho de películas francesas, en este caso de 'El regreso de Martin Guerre'. A pesar de los golpes de efecto está narrada con escasa fuerza. Sin embargo, las interpretaciones de Jodie Foster y los secundarios bien valen un detenido vistazo. Entretenida y grave.

● Mala ★ Regular ★★ Interesante ★★★ Buena ★★★★ Muy Buena

VISION 6

TODO MÚSICA
TODO NOTICIAS
MAGAZINE CONTIGO
LA VENTANA INDISCRETA
TARDE A TARDE
KAOS
(PROGRAMA DE ZAPPING)
TODO MÚSICA
INFORMATIVOS
1ª EDICIÓN
TODO NOTICIAS
PELICULA
" Un extraño en la familia"
18:00 KAOS (PROGRAMA DE ZAPPING)
18:30 DOCUMENTAL FOTOGRAFIA SUBMARINA
19:30 TODO MÚSICA
20:30 INFORMATIVOS 2 ª EDICIÓN
21:00 TODO NOTICIAS
21:30 CINE " LA LOBA"
23:30 INFORMATIVO 3ª EDICIÓN
00:00 CÓDIGO ROJO
01:00 TODO MÚSICA

LOCALIA ALBACETE

07:30 "EL MUNDO DE RICHARD SCARRY"
08:30 ANIMACIÓN "Momias"
09:00 PROGRAMACIÓN LOCAL
10:00 RETRATO PARTICULAR: Antonio Mercero
10:30 HECHO POR ELLA
11:00 TELENOVELA "Soledad"
12:00 TELENOVELA "María Emilia, Querida"
12:55 LA COCINA DE LOCALIA CON FERNANDO CANALES
14:00 NOTICIAS LOCALIA
14:30 ZAPPINTERNET
15:00 SERIE "Los líos de Caroline"
15:30 TARDE DE CINE: "Trabajos de amor perdidos"
17:30 "TÍRAME DE LA LENGUA"
18:00 "X-MEN"
18:30 "VIVAN LOS NIÑOS"
19:30 SERIE "Luz de luna"
20:30 INTERNET@MANO
21:00 NOTICIAS LOCALIA
21:30 QUE IDEA
22:00 PELÍCULA "Kamasutra, una historia de amor"
00:15 PLAYBOY TV Diario erótico
01:30 MISS PLAYBOY TV 2004 Arancha Bonete
02:15 PLAYBOY TV Nino Dulce
01:45 LIGA INGLESA

M.C.D.2022

La Tribuna DE ALBACETE
DIARIO INDEPENDIENTE
Edita: PUBALSA (Publicaciones de Albacete, S.A.)
• **Redacción, Administración y Publicidad**: Paseo de la Cuba, 14. Albacete, código postal 02005
• **Teléfono:** 967 191000 • **Fax:** Administración y Publicidad 967 240386, Redacción 967 211275 • **Apartado de correos**: 369 • Delegaciones: **Hellín:** 967 54 32 22 • **Almansa:** 967 34 11 08 • **Villarrobledo:** 967 13 80 70
• **Correo electrónico**: redaccion@latribunadealbacete.es, publicidad@latribunadealbacete.es
• www.latribunadealbacete.es • **Depósito Legal:** AB-752-1984

BUSTOS RUIZ®
ALQUILER DE VEHÍCULOS
Elija la opción que más le convenga para el alquiler de su vehículo
HORARIO: DE 8 A 13'30 Y DE 16 A 20 • SABADOS DE 10 A 13,30 • SERVICIO DOMINGOS Y FESTIVOS: 629 616 203 - 649 44
C/ Quiñones, 8 - 02006 Albacete - Tlf.: 967 511 715 - www.bustos-ruiz.co

VINOS **DENOMINACION DE ORIGEN**

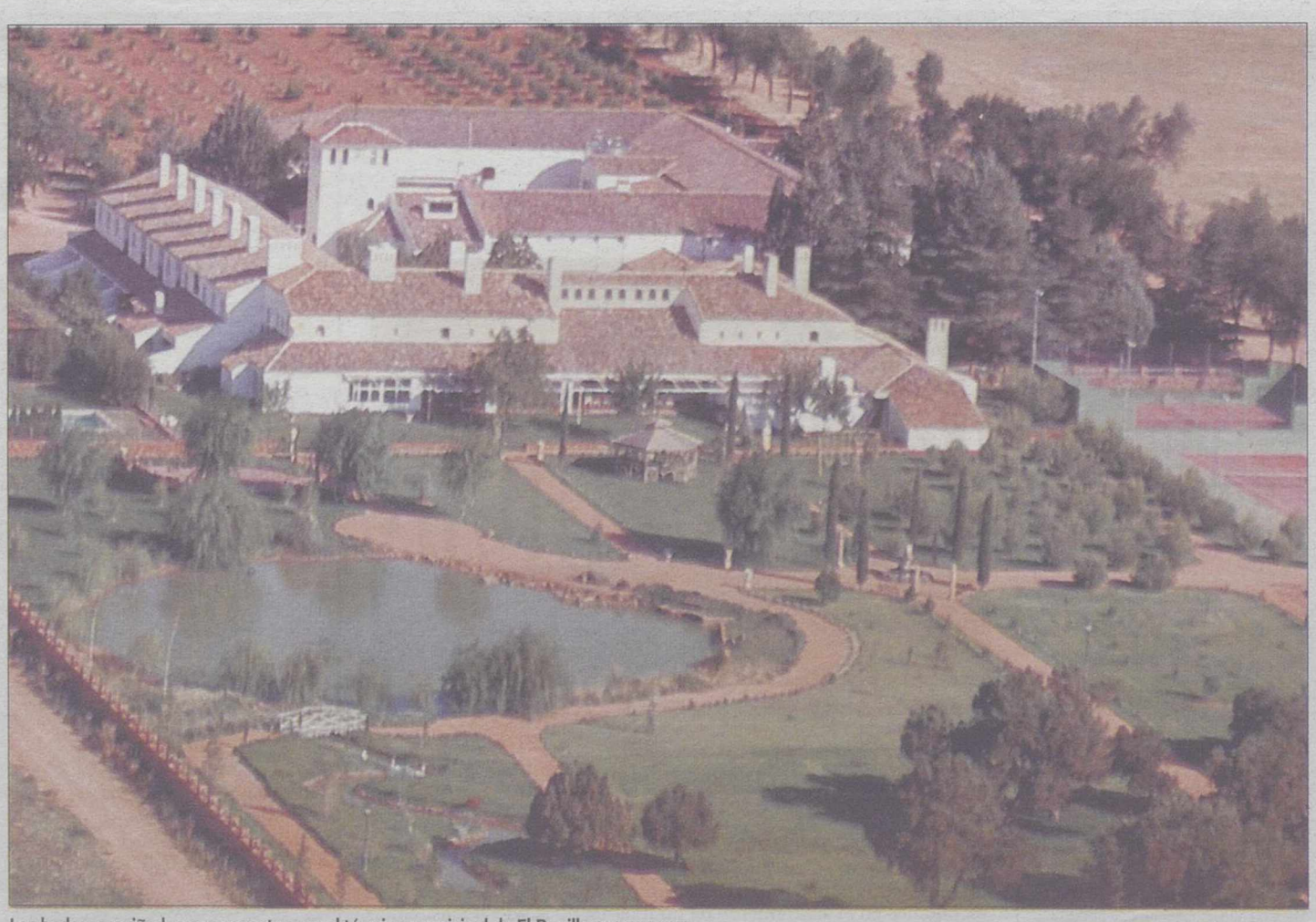

Las bodegas y viñedos se encuentran en el término municipal de El Bonillo./ LA TRIBUNA

Aprobada la Denominación de Origen 'Pago Guijoso' de Sánchez Muliterno

LA TRIBUNA/ ALBACETE

El pasado 3 de diciembre se ha aprobado una nueva Denominación de Origen de vinos en España. Se trata de la D. O. 'Pago Guijoso', que ampara los vinos producidos en el Pago por Bodegas y Viñedos Sánchez Muliterno.

Este tipo de Denominación de Origen es la que produce los vinos de más alta calidad entre todas, pues según la Ley nacional de la Viña y del Vino 24/2003 en su título II del capítulo I, se dice que el sistema de protección del origen y la calidad de los vinos se basará en el principio de permitir su progresión en diferentes niveles con un grado de requisitos creciente, de modo que cada nivel implique mayores exigencias que el inmediatamente inferior, siendo el más alto el de Vinos de Pago, por encima incluso de "Vinos con Denominación de Origen Calificada".

Este reconocimiento a la trayectoria y prestigio alcanzados por Bodegas y Viñedos Sánchez Muliterno representa un hito en la historia vitivinícola española por cuanto se iguala esta bodega al concepto de los mejores Châteaux donde se elaboran algunos de los más afamados vinos del mundo, siempre en bodegas situadas en un entorno rural singular, con uvas producidas exclusivamente en los propios viñedos que rodean la propiedad, vinificados y embotellados en la misma.

La Denominación de Origen 'Pago Guijoso' de Bodegas y Viñedos Sánchez Muliterno está situada en el término municipal de El Bonillo, en el límite entre las provincias de Albacete y Ciudad Real, donde nace el Río Guadiana, a 1.000 metros de altitud, con condiciones de clima y suelo ideales para producir uvas de alta calidad y que favorecen la elaboración de vinos con personalidad, estructura y equilibrio únicos.

La bodega y viñedos forman parte de la Finca El Guijoso, propiedad de la familia Sánchez Muliterno, en un entorno de gran riqueza paisajística con bosques poblados de encinas y sabinas, actividad agrícola, ganadera, cinegética y vitivinícola, con viñedos de Cabernet Sauvignon, Merlot, Syrah, Tempranillo, Chardonnay y Sauvignon Blanc, gestionada por la familia propietaria, y asesorados por técnicos como el Dr. Richard Smart, reputado como el más prestigioso asesor de viñedos del mundo.

Exito de los vinos de Sánchez Muliterno./ LA TRIBUNA

La bodega Sánchez Muliterno es pionera en algunos aspectos como son la implantación del sistema APPCC para garantizar la sanidad de los vinos. Además es la primera bodega de Pago en España que implanta un sistema de calidad basado en la norma ISO 9001:2000 y posterior certificación por entidad acreditada. Y por último es la primera bodega en la comunidad de Castilla-La Mancha que ha desarrollando un proyecto de selección de levaduras autóctonas para garantizar la máxima calidad y naturalidad de los vinos manteniendo la tipicidad del terruño.

La bodega Sánchez Muliterno produce y comercializa los vinos tintos Magnificus, Viña Consolación y Vega Guijoso, y el Chardonnay fermentado en barrica Divinus.

CHIRIBITAS

ESPEREMOS QUE sea una avanzadilla para el sorteo de Navidad de la Lotería Nacional. Pero el caso es que el pasado sábado el sorteo del Combo dejó un buen puñado de euros en Albacete.

UNO DE LOS DOS acertantes de segunda categoría de dicho sorteo fue vendido por Juana Cuesta Gómez que ejerce su actividad laboral en el quiosco situado en la calle Hermanos Jiménez con Pérez Pastor.

PUES ENHORABUENA para el afortunado/a, que con toda seguridad va a pasar unas Navidades de lo más gratificantes.

Y HOY, ULTIMO día del Puente de la Constitución y de la Inmaculada. Para los que han tenido la suerte de descansar durante tantos días llega el momento del regreso a casa.

PERO LA VERDAD es que van a pasar una semana de lo más relajada. El jueves trabajo y el viernes por la tarde de nuevo a casa. Unos tanto y otros tan poco.

Y ESTE FIN DE SEMANA tiene un importante valor añadido el sábado el gran espectáculo del fútbol con el Albacete-Barcelona.

ESPEREMOS QUE para el sábado el tiempo haya mejorado y el campo se llene hasta la bandera.

ESTE PARTIDO ES de los que hacen historia y sería bueno que el Alba consiguiera la primera victoria en casa ante los culés.

25117237

M.C.D.2022