DE ALBACETE

La Tribuna

Miércoles, 1 de diciembre de 2004. Número 7.230 — DIARIO INDEPENDIENTE — 1 euro

La ciudad de Albacete tendrá un segundo parque de bomberos en cinco años

El Ayuntamiento quiere que la ciudad cuente con un segundo parque de bomberos en el plazo de cinco años, una instalación que estaría ubicada en la salida de la carretera de Murcia para dar servicio a un casco urbano en plena expansión.

Así lo anunció ayer el jefe del servicio municipal de bomberos, Eduardo Cuevas, en la clausura de uno de los muchos cursos que se vienen celebrando en el Parque de Bomberos y que han llegado, además de los efectivos propios, a casi un millar de personas ajenas al servicio. ALBACETE 6 y 7

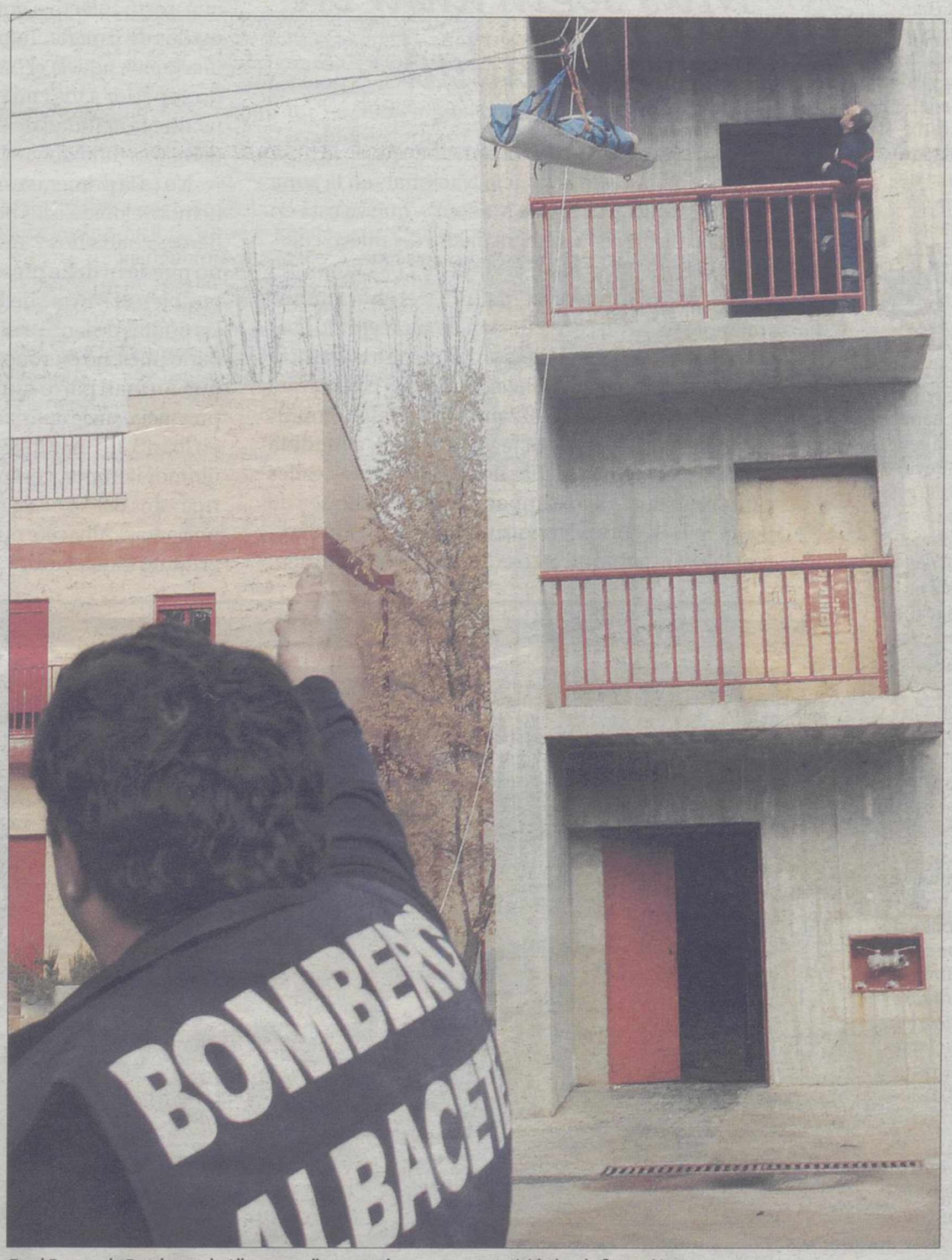

En el Parque de Bomberos de Albacete se llevan a cabo numerosas actividades de formación./JESUS MORENO

SALUD

Exposición en la Fábrica de Harinas.

Las energías renovables se muestran a los escolares

En la Delegación de la Junta se expone una muestra itinerante sobre energías renovables que busca llegar sobre todo a escolares y consumidores. ALBACETE 9

Y ADEMÁS...

Berlusconi, con Barreda y Zapatero.

CUMBRE DE CUENCA

Zapatero y Berlusconi acuerdan en Cuenca reforzar las relaciones de la Unión Europea con EE.UU.

El presidente del Gobierno español, José Luis Rodríguez Zapatero, apuntó ayer que la relación de la UE con los Estados Unidos es fundamental para mantener el orden en el mundo y coincide con el primer ministro italiano, Silvio Berlusconi, en la necesidad de estrechar el diálogo y las relaciones.

Zapatero y Berlusconi realizaron estas declaraciones en presencia de Barreda, tras la cumbre hispano-italiana que tuvo lugar ayer en Cuenca. CASTILLA-LA MANCHA 26

ENSEÑANZA

Las academias privadas de enseñanza denuncian el elevado grado de intrusismo profesional en el sector, lo que está provocando el cierre de varios centros

ALBACETE 13

SANIDAD

Las clínicas de podología de Albacete llevarán un distintivo de la Delegación de Sanidad

ALBACETE 17

NAVISION

La solución a los problemas de gestión

Zahén
GESTION COMERCIAL Y FINANCIERA

Microsoft CERTIFIED
Business Solutions Partner

Permite avanzar en su negocio a las grandes y pequeñas empresas, destacando por su facilidad de uso, implantación y mantenimiento, lo que hace aumentar el rendimiento personal, profesional y productivo de cada empresa.

Tecon
Arcángel San Gabriel 7 / Albacete / www.tecon.es / tecon@tecon.es

M.C.D.2022

PUNTO DE VISTA

EDUARDO CANTOS

El odio que no llegará

Cuesta mucho trabajo pensar que los catalanes no son los Carod Rovira y compañía que Cataluña es algo más que Pujol, Maragall, y ese puñado de separatistas que están haciendo odiosa una región que destaca por sus virtudes; unas virtudes que la han hecho importante, precisamente dentro del contexto nacional, donde siempre fue querida y respetada por su talante prendedor y capacidad de acogida dc las gentes procedentes de otros lugares de España. Si,, cuesta trabajo pensar en todo eso, y dejar a un lado toda la serie de provocación s que parten de grupos minoritarios como el que lidera Carod Rovira, que un día y otro están machacando la unidad de España, con argumentos tan poco serios como que se refiere a la Selección del Hockey, las corridas de toros, no apoyar la candidatura de Madrid 2012, etc. Si por el líder republicano fuera., la separación de Cataluña del resto del país se haría de forma natural; es decir: mediante el cerco que España iba a levantar en torno a estas cuatro provincias, suscitado por el odio que está gen ando la actitud nacionalista de los que no han llegado a comprender, que Cataluña es lo que es, porque otras regiones se quedaron a medio camino, a la hora de recibir las ayudas y prebendas que los catalanes han recibido a lo largo de toda la historia de esta nación. Lo que pasa es que luego está la realidad; esa realidad que hace sufrir a la mayoría de un pueblo que no comulga con los postulados de los que, en otros momentos de la historia dc España., enfrentaron a los propios catalanes, y les causaron el olor y el sufrimiento que las nuevas generaciones quieren olvidar, para vivir en paz, y orno ha ocurrido hasta ahora siendo una parte más del conjunto nacional, impulsar su progreso y su bienestar social.

Estoy convencido de que Carod Rovira está intentando sembrar el odio y la discordia entre Cataluña y el resto de la comunidad española, para, de esta forma, ser cabeza de ratón en un país surgido de un en enfrentamiento ideológico que no se corresponde a su realidad sociopolítica. ¿El resultado e las urnas? Efectivamente: ese resultado es el que pone bien de manifiesto, que su 15% no es suficiente para dominar la voluntad de los catalanes; y mucho menos la dcl res de España. Y que por eso, hay que pensar que el sistema no es el más apropiado p favorecer una democracia en estado puro, como ocurre en Inglaterra, Estados Unidos de América, y otros países de nuestro entorno europeo.

DECIAMOS AYER

Por un error informático, el comentario que hice sobre el botellón y la moción que presentó el grupo popular de nuestro Ayuntamiento, referente a una ordenanza reguladora dcl consumo de bebidas alcohólicas en la vía pública, se publicó un día después de lo previsto. De ahí que diera casi por seguro, que el otro grupo, el que gobierna, aceptara la propuesta por cuanto tiene de benéfica para que la ciudad se vea libre de los que, digan lo que digo es una lacra social insoportable. Visto lo visto, lo único que mc queda decir, es que lamento haberme equivocado en la apreciación de algo, que a mi me parecía y m sigue pareciendo- elemental, para conseguir ese Albacete en que tanto se miran algunos. ■

La Tribuna DE ALBACETE

EDITA: PUBALSA (Publicaciones de Albacete S.A.)
Editor:
Antonio Méndez Pozo
Presidente:
Vicente Muñoz Chacón
Consejero Delegado:
Gregorio Méndez Ordóñez
Director General:
Francisco Javier Martínez Ortuño

Director
Dimas Cuevas Cuerda
Subdirector: Carlos Zuloaga López
Redactor jefe: Adolfo Giménez Martínez-Falero
Jefe de sección: Pedro J. García,
Redacción: Antonio Córdoba, Antonio Díaz, Emilio Fernández, Ibernalo Mendívil, Virgilio Molina, Teresa Roldán, Irene Soriano. Deportes: Juan Carrizo y Cristóbal Guzmán. Provincia: Luis Bonete (Almansa), Ángel Romero (Hellín), Teresa Jiménez (Villarrobledo). Fotografía: Jesús Moreno, Arturo Pérez y Consuelo López. Documentación: Julia Núñez-Polo
Director técnico: Antonio Lajara Caballero
Directora comercial: Maribel López-Vera Chapín
Jefe de Administración: Jesús López Tárraga

Más seguridad en la ciudad

Junto con la construcción en Albacete de la nueva Comisaría de la Policía Nacional -en la zona del antiguo "Puente de Madera" - que ya está en marcha, el acto de la primera piedra del nuevo cuartel de la Policía Local en la zona de Los Llanos del Aguila, en la Carretera de Madrid, y el ahora anunciado proyecto de construcción de un segundo Parque de Bomberos en el sector 12 que mira a las Carreteras de Murcia y Valencia, podemos colegir que las instituciones van reforzando las garantías mínimas exigibles de vigilancia y seguridad, a medida que Albacete va ensanchando sus barriadas y calles a un ritmo dinámico e imparable que, dicho sea de paso, le está convirtiendo en una "gran ciudad", con las ventajas que esto conlleva pero, también, con los inconvenientes que todos reconocemos en las grandes urbes de comunidades autónomas vecinas.

Entre todos hemos de conseguir que Albacete no pierda las esencias de la "pequeña ciudad", ésas que le han convertido en una ciudad acogedora, con un buen promedio de zonas verdes, en la que el crecimiento ha sido lo suficientemente ordenado como para que las Fuerzas de Seguridad del Estado hayan tenido siempre el control en materia de seguridad ciudadana. A ello no ha sido ajena la buena formación de los cuerpos especializados, ya fuera de los miembros de la Policía Nacional, Guardia Civil y Policía Local o, como ayer mismo pudimos comprobar "in situ" en las prácticas realizadas, en el Cuerpo de Bomberos, con cursos de perfeccionamiento de ámbito regional -llegan bomberos de toda Castilla-La Mancha- que mantienen a este colectivo entre los mejor equipados y formados de España. También hemos de saludar como una buena noticia el proyecto de tener (en un período no superior a los cinco años) un nuevo Parque que facilite la agilidad de un servicio en el que el factor tiempo es fundamental para evitar catástrofes.

No es la primera vez que desde este mismo espacio hemos valorado a los bomberos como una pléyade de héroes cotidianos y anónimos, de los que la sociedad no puede ni debe prescindir. Mucho más cuando es también el Parque de Bomberos de Albacete una de las puntas de lanza a nivel nacional en el aspecto solidario pues, no en vano, "Bomberos Sin Fronteras" del que forman parte numerosos efectivos de nuestra provincia, suele aportar su importante grano de arena en los azotes naturales que se han producido en los últimos tiempos, como los tifones del Caribe o los terremotos del norte de Africa. Por todo ello y lo que representan, Albacete puede sentirse segura ahora y en el futuro inmediato.

EL ALTOZANO

Sorteo libretón BBVA

Ayer se hizo entrega en Albacete de un Mercedes C108k, correspondiente al sorteo libretón BBVA, del que resultó ganadora María Aurora Narro Larrey de la capital albacetense, en la oficina del Banco de la Avenida de España, en presencia de Alfredo Cobián -gerente de Automóviles Villar- y de Rafael Sánchez- director de la oficina bancaria-. JESUS MORENO

BOBIALBA, S.L.
SERVICIO OFICIAL BOMBAS GRUNDFOS
BOMBAS EBARA
MOTORES ELÉCTRICOS
REPARACIÓN DE BOMBAS DE AGUA
COMUNIDADES, PISCINAS Y REGADÍOS
C/ ZARAGOZA, 10 - Telf. y fax: 967 52 34 81 - Móvil: 689/79 74 61 - ALBACETE - WWW.BOBIALBA.COM

M.C.D.2022

La literatura de los sentimientos

OPINIÓN
JULIO VIRSEDA

"El amor se convierte así en el personaje central de un relato más amplio que reseña lo humano"

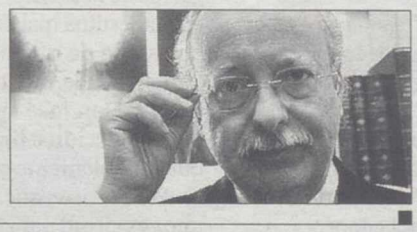

Lo verdaderamente importante para el ser humano es aún motivo de análisis y discusión, quizá porque la vida se hizo para vivirla, no para comprenderla; es decir es un misterio a vivir, no un problema a resolver. Los sentimientos humanos, incluido el amoroso, constituyen estas incógnitas que en ocasiones pueden ser considerados como fronteras entre dos universos, culminación del proceso evolutivo, emisores de símbolos en un espacio recién emancipado, arcano que no ha sido suficientemente explorado por la ciencia y la filosofía.

Aún cuando clamor, el erotismo y la sexualidad son inherentes a la vida humana, las corrientes serias del pensamiento lo han menospreciado. Las antiguas reflexiones desconocían la función íntima de nuestro comportamiento intelectual y sensible; más aún, la influencia de culturas primitivas y de pensadores como Aristóteles mantuvieron, durante mucho tiempo, la creencia de que el centro de las emociones era el corazón, a pesar de que partir del siglo V a.C Hipócrates había señalado al cerebro como lugar de asiento de las emociones.

Respecto al sentimiento amoroso, conforme el ser humano tomaba conciencia de sí, se fue construyendo la extensa literatura erótica que nos distingue. Aparecieron en todo el mundo innumerables canciones, poesías, cuentos, novelas que narran la relación amorosa, ya que las variaciones del amor son tan infinitas como la mente humana. El amor se convierte así en el personaje central de un relato más amplio que reseña lo humano; por lo mismo, la literatura en torno a este tema es tan profusa como la vida.

La novela "Dafnis y Cloe", escrita por Longo alrededor del siglo III a.C, relata la historia de unos jóvenes pastores que crecen biológicamente y, al hacerlo, transforman su inocente amistad en pasión de los sentidos y el espíritu; "Amor y Psique", de Lucio Apuleyo (siglo II) describe las costumbres de los dioses griegos y cuenta que la hermosa y mortal, a la vez que contumaz Psique - que terminó alumbrando a Deseo, hija del dios Cupido -, es víctima de la envidia de sus hermanas y de la diosa Venus; "Las mil y una noches" es una colección de más de 2250 cuentos de origen indio, persa y árabe, cuya moraleja es que la verdadera fidelidad es clamor; el mito adúltero de "Tristán e Isolda", tragedia medieval de amor y muerte, tiene como denominador común el amor pasión, y hay miles de escritos más en torno a esta emoción. El amor se convierte así en el personaje central de un relato más amplio que reseña lo humano; por lo mismo, la literatura en torno a este tema es tan profusa como la vida.

No obstante el interés mostrado por los escritores y artistas, han sido pocos los que han hablado con profundidad científica sobre la sexualidad, además de que la tendencia dominante en Occidentes durante largo tiempo fue la represión de esta realidad vital. Por ello, en este inicio del tercer milenio occidental es necesario revisar las nociones de las sociedades antiguas respecto de esta misma emoción. Tal vez así podamos entender el pasado, comprender el presente y vislumbrar el futuro.

Sin embargo, debemos admitir que hoy experimentamos nuevos derroteros. A pesar de que aún vivimos atrapados por los fantasmas del pasado y por los conceptos que, bien vistos, ya nada significan, somos actores y espectadores de una nueva concepción del cuerpo y de la mente, de una nueva moral, de un nuevo derecho, de una nueva sexualidad; en suma, de una nueva "ars amatoria". Estamos construyendo una nueva libertad corporal y - por lo mismo- sexual. Atisbamos aquello que el filósofo definió como el inaudito poder del cuerpo, el alcance y el sentido de sus incalculables energías. Estamos ante la tarea de descubrir, explorar y perfilar las orillas del enigma más hondo de la creación: nuestro propio ser, el universo de la sexualidad. El mundo moderno contempia, como decía Jorge Luis Borges, el mapa de nuestro propio rostro. Hacia allá apuntamos; ojalá logremos trazar, al menos, una tenue línea en ese seentido. ■

Diálogo de una dignidad

OPINIÓN
RAMÓN BAENA

"Es la fe el reconocimiento de que Dios es el único dueño de la vida, la mejor garantía de la razón; no es Dios un dueño caprichoso"

Hace unos días, mi buen amigo Pepe nos citamos para tomarnos un café y cambiar impresiones; pero cual fue nuestra sorpresa, cuando se tropezó con un amigo suyo, al que hacía días no veía, y vi que le preguntaba por su madre y este le manifestó que la tenía en casa y mi amigo con una expresión le preguntó ¿cómo es que la tienes en casa? ¡si se va a morir!»¡ pues por eso mismo!»¿ Dónde mejor que en casa, y con los suyos, podría estar en estos momentos?

Sin duda sobran explicaciones a estas palabras centrales del diálogo que entablamos los tres, ya que yo también me incorporé a la conversación, y es que mi amigo Pepe había tratado a la madre de Jaime como médico de guardia y ante una sustitución, y aparte de amigos quedó entonces enterado de todo el problema familiar; y por lo que se manifestaba había tratado con esmerado cariño la atendió y con los cuidados paliativos que pudieran aliviarla. El recién llegado no entendía tal resignación a la muerte, y abogaba por la ciencia de los hospitales con todos los adelantos técnicos como el único camino razonable para estos casos; saqué la conclusión que el interlocutor, ni creía en Dios, ni en la vida eterna.

Eso parecía considerarlo poco menos que superchería de gentes anticuadas; no habló en aquella ocación Jaime, de eutanasia, pero sus manifestaciones, contemplaban la de un hospital todopoderoso fácilmente llevaba a esa modernista, avanzada y progresista solución; yo le recordaba el documento que ha hecho público la Conferencia Episcopal, donde nos dice que la eutanasia es inmoral y antisocial, donde denuncia una campaña engañosa y acentuada, a favor de esta grave violación de la ley de Dios (son palabras del Papa Juan Pablo II), en cuanto eliminación deliberada y moralmente inaceptable de una persona.

Recuerdan los obispos la acusación de represores de la libertad y de insensibles al sufrimiento dirigida a quienes rechazan la eutanasia. Yo trataba de explicarle, que no cabe mayor barbaridad ¿Cómo es posible que quienes proclaman que la libertad, el honor, la educación, el trabajo... son bienes irrenunciables, defiendan, sin embargo, la renuncia a la raíz de todos ellos que es la misma vida? ¿ Cómo puede invocarse la propia autonomía personal para acabar, precisamente, con esa autonomía? ¿ Qué clase de libertad y qué clase de sensibilidad pueden darse en quienes conciben la vida, como un objeto de uso y abuso por parte de su propietario, llevando así a un extremo casi ridículo el mezquino sentido burgués de la propiedad privada?

Le di a Jaime un folleto, de los que ha lanzado la Conferencia Episcopal, donde nos recuerda que la vida no está a nuestra disposición como si fuera una finca o una cuenta bancaria; la conclusión es evidente: Si asimilamos el vivir a los objetos de propiedad, privamos a la vida humana de ese sentido suyo de incondicionalidad y de misterio que le confiere su dignidad incomparable. Sin la fe en Dios que nos ha creado a su imagen y semejanza, y sin la esperanza en la vida eterna que brota de la resurrección de Cristo, nada se sostiene, y quienes, desde una supuesta racionalidad, se permiten burlarse de esa fe y de esa esperanza, tachándolas de antiguallas de gentes incultas e ignorantes, en realidad dejan a la razón hecha añicos, cayendo en las más clamorosas contradicciones: desde la exaltación de la fecundación in vitro y del progreso científico que produce niños a la carta, a la vez que promueve el aborto para eliminarlos en masa, hasta el logro de alargar cada vez más los años de vida para, luego, desecharla como si de un trasto inservible se tratara. E incluso se llama progreso a retroceder a la práctica de la eutanasia que ya inventaron las sociedades primitivas y lo más salvaje de la antigua Grecia y de la vieja Roma, y se llama calidad de vida a la ausencia de sufrimiento, que tantas veces purifica y hace crecer en humanidad al ser humano de un modo realmente sublime por el vacío y la nada más terribles.

La inmensa mayoría de los propios discapacitados, a quienes se pretende dignificar con el suicidio o el asesinato, son los primeros que, con el admirable testimonio de su espíritu de superación y de la grandeza de su humanidad, están defendiendo su dignidad, y recordando a los demás la suya, que no está en la salud del cuerpo, sino en la del alma. ¿Qué se consigue con la mentira del progreso y de la calidad de la eutanasia? No, desde luego, la más mínima dignidad; lo único que se logra es presión moral sobre los ancianos y los enfermos, muertes impuestas por otros: los demás no saben que otros deciden por ellos, que ya no tienen que seguir viviendo, y creciendo desconfianza en las familias y en las instituciones sanitarias.

Al final, es la fe el reconocimiento de que Dios es el único dueño de la vida, la mejor garantía de la razón y de la libertad; no es Dios un dueño caprichoso. El capricho y la necedad están sólo en los falsos dioses que pretenden suplantarlo. Sencillamente, Dios es amor. Ese amor que llena de paz el tránsito de la muerte, de la mano de los seres queridos, oculto a los autosuficientes, pero manifiesto a los sencillos de corazón, que saben que toda vida es digna de ser vivida.

Ser cuidado cuando ya se tiene la absoluta certeza de que no se sirve para nada, es reconocer de modo excelso que la persona enferma y débil, que se está muriendo, es un fin en sí mismo y no un mero medio para otros fines sociales, económicos, médicos, familiares, etc. La concepción de la persona que subyace a la defensa de los cuidados paliativos como el modo más auténtico de muerte digna, es claramente incondicional y de carácter deontológico: en tanto que seres humanos débiles, necesitados y dependientes, nuestra realidad humana ha de ser tratada con afecto y cuidado, es decir, de modo verdaderamente dignificante, por parte de aquellos profesionales que están al servicio no sólo de la curación de las enfermedades, sino también del respeto a la dignidad de la persona enferma. ■

M.C.D.2022

LECTORES

Los textos dirigidos a esta sección no excederán de 30 líneas mecanografiadas. Es necesario que estén firmados, que conste el domicilio, teléfono y fotocopia del DNI. La Tribuna de Albacete se reserva el derecho de insertar estos mensajes en sus páginas, así como resumirlos o extractarlos si exceden de dicha extensión, y en ningún caso la publicación se hace responsable del contenido de la opinión de los lectores. Todas las cartas se publicarán con nombre y apellidos, no aceptándose en ningún caso iniciales ni seudónimos. Su opinión la pueden enviar por correo postal (Paseo de la Cuba, 14, 02005 Albacete), electrónico (redaccion@latribunadealbacete.es) o fax (967211275).

El sueño de medianoche

Tan sólo necesitaba algo con lo que soñar, algo en lo que creer. Cada noche sus lágrimas acariciaban su rostro empapando la almohada. Sus párpados se sellaban con esas gotitas de soledad. La playa. Donde el templado estado del aire acaricia la piel y te envuelve dentro de la noche. El mar. Que te arropa con su frescor de día y con su manto de noche. La arena. Que te quema y tranquiliza, se posa en tu piel y reposa.

Así eran los sitios con los que ella soñaba. La selva. Con su ropaje verde y rojo, rojo flor, que te tuesta al rebotar el sol que quema. Las cascadas, por las que cae el agua contra las rocas y te dejan ese hueco en la mente obligándote a escucharlas mas tiempo. Las flores, salvajes y olorosas, que te perfuman el alma con sólo olerlas.

Pero sin duda alguna, el lugar que más le gustaba era el desierto. Desierto de esperanza, desierto de emociones, de sensaciones, allí no habia nada, falto de todo, falto de dolor. Nunca llovía, nunca lloraba, allí nunca pasaba nada.

Entonces, ella despertaba y volvía a la ciudad. Dolor, muerte, accidentes...

El día pasaba para ella como una tortura, esperando fielmente la noche para volver a viajar a otros sitios.Se tumbaba y se quedaba inerte sobre el colchón.

Su cuerpo se esfumaba de allí como el humo de una fogata, y viajaba a los sitios en donde nunca había estado.

Soledad era su palabra favorita, sumergirse en sus pensamientos y pensar en cómo pasar el día hasta que llegue la noche. Las estrellas eran sus mejores amigas, la luna era como su madre, todo se desvanecía en torno a esa oscuridad sumergida dentro de la noche. Con un suspiro dejaba todo para irse a otros sitios.

Pero, una noche, la pequeña princesita dejó todo realmente con un suspiro, y, su boca de fresa se apagó para siempre.

Ahora ya nunca volvería a esos lugares, ni a otros que todavía no conocía. Eso será lo que todo el mundo piensa.. pero su alma seguirá vagando por todos los escenarios del mundo, sin dudar un segundo en hacer sus sueños realidad.

Lara Paula Suárez Alcázar / *ALBACETE*

¡Llega Diciembre!

Se marcha el mes de Los Santos
y se olvidan, de momento,
los recuerdos y los llantos
que todos llevamos dentro.

Y llega diciembre el mágico
con sus luces de colores
y su sello nada trágico,
excelentes seguidores...

... de "La Tribuna", hoy os digo
que os admiro, y por supuesto
que soy y seré vuestro amigo
ahora y en año bisiesto.

Os relato en diez cuartetas
que están los escaparates
con jamones y chuletas
mazapanes, chocolates...

... y mariscos de "toas" clases
mientras en la lejanía
se escuchan lindos compases
repletos de algarabía.

Animación a porrillo
en Ancha, Tinte y Mayor,
tres calles con clase y brillo,
y por las cuales, Leonor...

... y Baltasara caminan
animadas y felices
y las damas se fascinan
con los botes de perdices...

... que hay en los supermercados.
Y Sisebuto y Andrés
ven trajes muy apañados
y pasan al "Corte Inglés".

Esperanza y sus cuñadas,
parientas de Federico,
compran castañas asadas
y se ponen como "El Kiko".

Escolástico y Emilia
se encuentra por Concepción
con Anselmo y su familia.
Y la prima de Ramón...

López, treintona que vive
en el Barrio del Pilar
rebusca "pa" hallar un ligue
porque se quiere casar.

Sinforiana y Cayetana
aparecen sin aviso
- "Qué boda sin la tía Juana"
comenta al verlas Narciso.

En fin que diciembre suena
y ya faltan menos día
para estar en Nochebuena...
- ¡Preparad dientes y encías!

Valeriano Belmonte / *ALBACETE*

Un hombre bueno

Don José Gaude, también profesor mío, fue un atípico y desconcertante maestro que pudo escandalizar a más de uno en ciertos momentos.

Por norma, en los escritos elegiacos, que tratan de expresar el dolor por el vacío que deja un ser querido al morir, y sobre todo si el fallecido es un maestro o una maestra; elogian su capacidad de trabajo y reflejan las cualidades de autoridad, de inteligencia y creatividad que adornaban al fallecido y que presumiblemente tenían que ver con el prestigio y méritos que alcanzaron sus más aventajados alumnos.

Pero, la saga de los Gaude, en mi opinión, no encaja con este paradigma, y no porque carezcan de esas capacidades y cualidades, que las poseen de sobra; y así me ha parecido entender al leer algunos artículos en el periódico en recuerdo del que yo creo, fuera el mejor y más genuino representante de los Gaude.

La verdad es que uno tampoco conoció a Don Camilo pero, sabe por referencias que no le faltaba esa "chispa" de genialidad para enseñar no sólo deleitando sino facilitando el aprendizaje a su alumnado, consiguiendo hacer comprensible lo más complejo y difícil; convirtiéndolo en lo más sencillo y que el discípulo "aprehendía" (lo interiorizaba para siempre con las garras de la mente) y ganando en autoestima (palabra, que aún no estaba de moda). Fue Don Camilo Gaude, el patriarca, y sus hijas y Don José aprendieron bien la lección e hicieron más que notablemente sus deberes.

Pero ocurre, que lo que para unos es virtud para otros es debilidad; y flaqueza, la falta de ambición. Estamos acostumbrados a admitir la bondad extrema y externa de un momento dado, pero no cuando ésta es permanente. Entonces se trata de inmadurez, de excentricidad o de un problema para la familia...

Don José se entregó y apenas buscó para sí. Pero esos ejemplos no son tanto para imitar ("no nos conviene"), como para añorar; que es lo que nosotros hacemos ahora.

Sirva ésta, no para descubrir nada, ni para ofrecer nada, ni prometer nada; sino para que se sepa y se recuerde que sobre todo en Albacete (ciudad y pueblos); así como en numerosas poblaciones conquenses, Don José dejó gran cantidad de deudos, los antiguos alumnos de la Academia Albacetense.

Paco Marcilla / *ALBACETE*

Contestación

El pasado jueves 25 de noviembre apareció en su periódico en el apartado del mochilero un ataque personalizado dirigido a Francisco Javier Aviles. En él se daba a entender que su compromiso civil en el foro de la participación estaba mediatizado por un intento de sacar en alguna manera beneficio propio. Igualmente usted estaba "escandalizado" por que su ciudad estuviera representada en un encuentro en Génova y que dicho viaje se hubiera financiado con dinero público. Permítame decirle algunas cosas:

Lo primero es que hacía tiempo que no veía un ataque tan visceral y concreto contra un ciudadano y me parece algo denigrante que deja a ras del suelo la moral y el nivel profesional de su periódico. Pero no sólo una actitud tan rastrera -que surge sin precedente alguno de conflicto con el interesado y que cobardemente está sin firmar- hace daño a la prensa local, también pone en entredicho la honorabilidad del foro y esto último ya implica a más gente pues esa persona contra la que usted se mete es una persona elegida por otros y que se quiera o no representa a uno de los frutos -el foro- por los que democráticamente se ha apostado en esta ciudad. Pero quizás lo que más me ha dolido es que usted critique o ponga en entredicho la "actitud solidaria" de esta persona y además diga que es un cura con dos parroquias una de las cuales interesadamente es civil. Quizás le han asesorado mal pues precisamente esta persona en lo que se refiere al tema solidario para muchos es un ejemplo y en lo del ser cura, tema en el que usted vuelve a juzgar y con el que se hace el gracioso hasta en el ejemplo soez del vino, perdóneme que le diga que tiene un poco empobrecido su concepto de la pastoral y que quizás le viniera bien ampliarlo. Pero en fin me da miedo decirle esto pues en las cosas de la religión veo que se considera un experto sobre todo atendiendo al cómo vuelve a dárselas de ingenioso el domingo pasado bajo la fórmula del "yo confieso". Usted atacó a una persona pero muchos nos hemos visto atacados y si este es el nivel de prensa que queremos tener yo desde luego me borro de seguir comprando su periódico.

Enrique Sáez Palazón / *ALBACETE*

Banda Municipal

El pasado día 21 de noviembre, como siempre que me es posible, acudí al Auditorio Municipal, para oír el Concierto que dentro de la Temporada de Conciertos "Otoño-Invierno".

Una vez más, la magnífica acústica con la que este Auditorio cuenta, me hizo pasar dos horas de auténtico gozo, gozo este que compartí junto a buenos amigos melómanos, que como yo, comprobaban el extraordinario nivel alcanzado y continuo progreso de nuestra Banda Municipal de Música.

En esta ocasión, su director, D. Fernando Bonete, como suele efectuar en ocasiones, invitó a Dª Anabel García del Castillo, Solista de violín, en la actualidad, Catedrática de su especialidad en el Conservatorio Superior de Música de Valencia. Su magnífica intervención en la 1 parte del concierto, la obligó a salir a saludar repetidas veces, como consecuencia de los insistentes aplausos del público que ocupaba la totalidad de las butacas.

Como las fiestas de la Navidad ya las tenemos muy próximas, quiero aprovechar la ocasión para expresar mi felicitación, a los responsables municipales, que participan y colaboran, en que nuestra banda esté cada día que la oímos de nuevo, mucho mejor. A su magnífico director D. Fernando. A los Flautas, José Juan y Andrés. A los Fliscornos Rubén e Isidro. Al Oboes David. A los Trompas, Vicente y Juan Luis. Al Requinto, Oscar. A los Trompetas, Francisco, Antonio y Alejandro. A los Clarinetes, Juan Federico, Alberto, Rafael, Matías, Antonio, José, David, Ramón, Teresa, y Ana Belén. A los Trombones, Francisco, Fernando y Alberto Al Bombardino, Rogelio. Al Saxofón Soprano, Tomás. A los Saxofones Contraltos, Santos y Fernando. Saxofones tenores, Juan José y José María. Saxofón barítono, Luis Alberto. A los Tubas Lorenzo y José A. Al Timbal, Francisco Javier. A los Percusionistas, Juan y Víctor Manuel. Al Fagot, Juan José. Al Operario José.

A todos vosotros,repito de nuevo, mis mejores deseos.

José Antonio García López/ *ALBACETE*

OPINIÓN

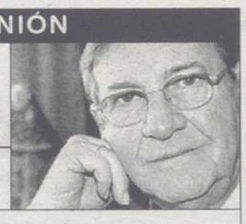

JOSÉ ALARCÓN MOLINA

La encuesta del CIS

La Encuesta del CIS (Centro de Investigaciones Sociológicas) o barómetro de ese Organismo Oficial y Gubernamental, correspondiente al pasado trimestre (de Julio a Octubre 2.004) y hecha pública en esta segunda quincena de Noviembre, da poco más de un aprobado al Presidente del Gobierno y a la señora Vicepresidenta Fernández de la Vega (y eso, en pleno periodo de gracia todavía), más tres Ministros (señores Bono, conocido por sus 21 años de presidente de Comunidad; Solbes, que fue ministro hasta 1.996; y Moratinos, con un aprobado «pelado»). El jefe de la oposición mayoritaria, señor Rajoy, nuevo y reciente presidente del PP en un Congreso Nacional celebrado en Octubre, no podía ser valorado por los encuestados en su verdadero valor opositor (a partir de ahora se verá su gran preparación política), y a pesar de ello ha estado bastante cerca del «aprobado» y por encima de los demás líderes de la oposición. Y además la encuesta recortaba un par de puntos entre el PSOE gobierno y el PP oposición, un síntoma claro de los escasos aciertos que están teniendo el presidente del Gobierno y su gabinete ministerial.

Otros ministros y ministras del PSOE han suspendido, aunque habrá que «pagarles bien» a los encuestadores, porque han elegido a unos encuestados muy por encima de la media intelectual y «enterada» de la nación española. Veo televisión y leo algunos periódicos diariamente (no leo la ilustrada y cara revista Vogue, lugar de privilegio para aquellas mujeres y ministras «fashion»), y confieso que me resultaría difícil ubicarlas en los Ministerios que ocupan (a la señora Narbona sí, por eso de haberse «cargado el PHN» nada más llegar al Ministerio que tan orgullosa «le tiene»), por lo que si me pidieran una nota para calificar su labor al frente del Ministerio correspondiente, nunca sabría qué puntuación habría que otorgarles, salvo el de la confirmación negativa que «tan brillantemente» se están mereciendo desde que fueron nombradas para «justificar la cuota», que tan poco favor hace a la demostrada capacidad e inteligencia de la Mujer (con mayúscula).

Si la citada encuesta del CIS presenta las deficiencias a las que nos estamos refiriendo, el resto de las interrogantes sobre la «gestión del Gobierno» y la labor de la Oposición política «quedan devaluadas» por sí mismas. O se podría señalar sin temor a equivocarse, que los españoles que hayan respondido a las preguntas de los encuestadores no han tenido «ningún rubor» a la hora de opinar sobre lo que desconocían de forma fehaciente. En una palabra, y sin ánimo de ofender a ningún encuestado ante una mala interpretación de lo que escribimos, nos encontramos entre los que dudamos de la veracidad de los datos, y en absoluto creemos en los juicios de valor que acompañan a la citada Encuesta de este Organismo Gubernamental o CIS.

Teóricamente tiene tiempo el CIS para varias encuestas en esta Legislatura. Se supone que «las buenas» se las aplaudirá el Gobierno, pero vayan acostumbrándolo a «las malas», para que no les «pase lo que al PHN», que lo derogaron sin más. ■

M.C.D.2022

El problema de Rajoy

FERMÍN BOCOS

El paso de Aznar por la comisión que investiga el 11-M se ha convertido en un acontecimiento político de notable magnitud. No salió malparado del envite: no aportó novedades capaces de arrojar luz en la cadena de negligencias policiales y descoordinaciones administrativas que allanaron el camino de los terroristas, pero no entró en contradicción con lo declarado por anteriores comparecientes.

Quedó claro que tenía más interés en establecer un nexo entre los atentados y la derrota del PP que contribuir a explicar por qué un grupo tan nutrido de terroristas pudo actuar con tanta facilidad; su objetivo era colocar la idea de que los atentados formaban parte de un plan para conseguir un vuelco electoral. Un mensaje inquietante que cala en determinados sectores.

Entre los simpatizantes del PP se detecta satisfacción, en la dirección de Génova (Rajoy) discreción, y en las alturas socialistas cierto malestar ante la evidencia de que Aznar estuvo por encima de quienes le interrogaban. Álvaro Cuesta, el comisionado del PSOE, es un parlamentario con experiencia pero el lunes no tuvo su mejor día. Los demás portavoces (salvo, quizá, Jané de Convergencia) en ningún momento consiguieron desordenar la coriácea defensa del compareciente. Aznar actúo como el líder de la derecha que seguramente no ha dejado de ser. Lo que quiere decir... que Rajoy tiene un problema. ■

LA IMAGEN DEL DÍA

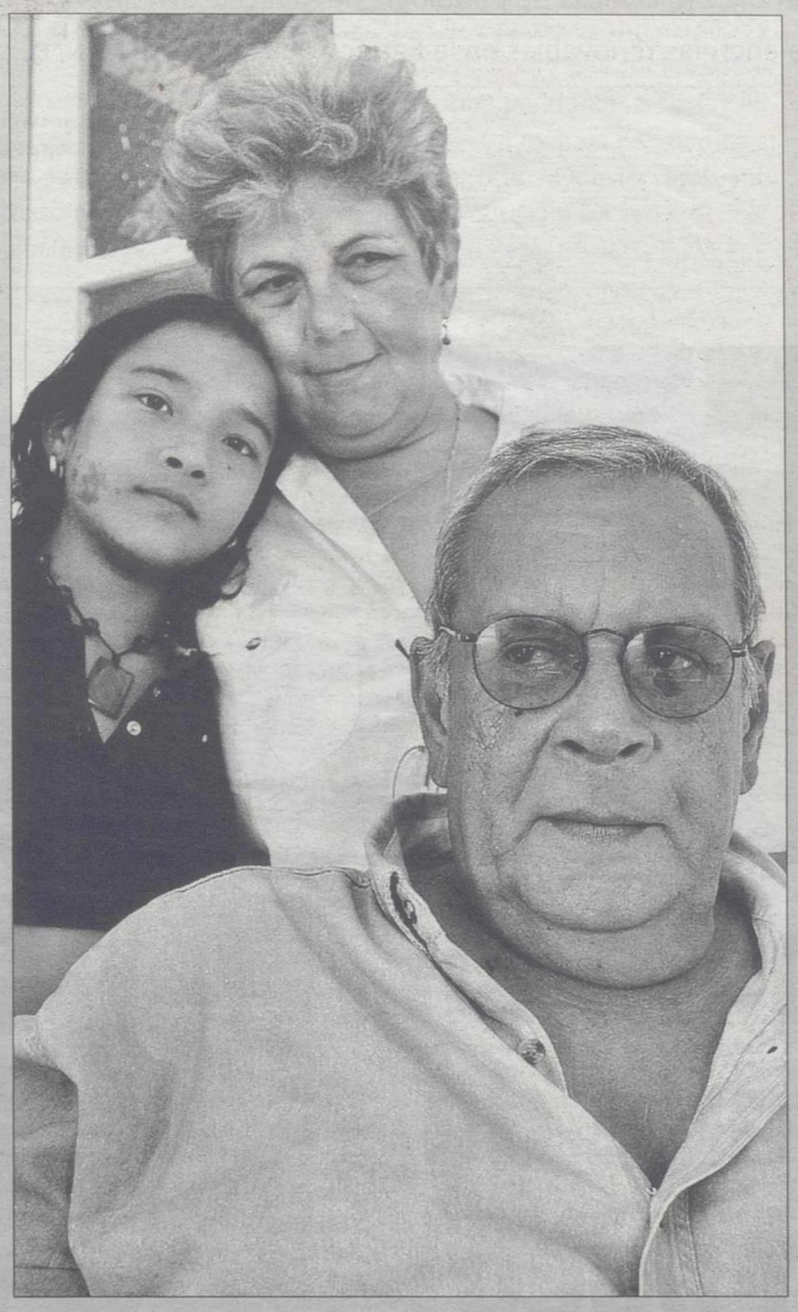

Rivero, un símbolo para Cuba

El Gobierno cubano liberó al poeta Raúl Rivero, símbolo de la disidencia interna, cuya excarcelación había sido solicitada con insistencia por varios gobiernos, entre ellos el español. Rivero, condenado a 20 años, junto al presidente del ilegal Partido Liberal Democrático, Oswaldo Alfonso, condenado a 18 años, fueron excarcelados por motivos de salud. El escritor atribuyó su liberación a las presiones internacionales y, en especial, a las gestiones del Gobierno español. A su juicio, se demuestra que los gestos duros «nunca funcionan bien con las autoridades cubanas». EFE

DÍA MUNDIAL DEL SIDA

Una batalla por ganar

JOSÉ MARÍA BARREDA
PRESIDENTE DE CASTILLA-LA MANCHA

Hace 20 años, a principios de la década de los ochenta, una nueva patología mortal causó un enorme impacto en la opinión pública mundial, que poseía entonces una escasa y muchas veces equivocada o sesgada información sobre su origen vírico, su transmisión entre los seres humanos y su tardía evolución como enfermedad, lo que provocó en un primer momento un fuerte rechazo social hacia las personas que contraían el VIH y desarrollaban con posterioridad el sida. En la actualidad, en los albores del siglo XXI, el sida avanza hacia su cronificación, con unos tratamientos antirretrovirales más efectivos, que retardan tanto la aparición de la enfermedad en las personas infectadas por el VIH, como el constante deterioro físico que genera el desarrollo de la enfermedad en el paciente.

También estamos ganando terreno a la intolerancia, al miedo y al rechazo hacia el enfermo de sida, porque los ciudadanos tienen ahora una información más completa sobre esta enfermedad y las administraciones públicas ofrecen un programa amplio de actuaciones preventivas, especialmente dirigidas, a las poblaciones de riesgo. El Gobierno de Castilla-La Mancha ha mantenido en estas dos décadas una actuación orientada a la prevención, para reducir las tasas de infección por el VIH, atendiendo a la evolución histórica de sus distintas vías de transmisión; enfocada a una política informativa constante, para que la ciudadanía tenga un concepto claro de lo que significa esta enfermedad y el respeto y el apoyo que se merecen estos enfermos, como cualquier otro paciente que sufra una patología distinta; y encauzada a la prestación de una asistencia de calidad, especialmente tras asumir esta Región las transferencias sanitarias en 2002.

Celebrar cada año el Día Mundial del Sida es una muestra evidente de que la batalla contra esta enfermedad aún no está ganada, aunque los avances científicos, sanitarios y sociales continúan, nos queda mucho por hacer.

No podemos bajar la guardia en ningún momento, ya que las terapias contra el sida, aunque cada vez más eficaces, no pueden curar la enfermedad. Debemos continuar promoviendo desde las administraciones y las asociaciones y organizaciones no gubernamentales actuaciones preventivas encaminadas a evitar el contagio, atendiendo a los cambios que se han producido en los últimos años en los patrones habituales de transmisión del VIH, ya que se ha detectado un aumento de los casos declarados por relaciones heterosexuales, con especial incidencia en los jóvenes y las mujeres, además de una presencia mayor de pacientes originarios de otros países.

Por eso, quiero aprovechar esta efeméride para reiterar nuestro apoyo como Gobierno regional a todas las asociaciones e instituciones que trabajan de manera sincera y sin descanso para prevenir esta enfermedad y mejorar la calidad de los que la padecen. Aunque Castilla-La Mancha sea la comunidad con la menor tasa de incidencia acumulada de sida, con 1.201 casos declarados de personas residentes en nuestra región en los últimos 24 años, seguiremos con la misma política que hemos mantenido en estas dos últimas décadas para luchar contra esta enfermedad. Y lo haremos, como siempre lo hemos hecho hasta ahora, de la mano de todas aquellas asociaciones e instituciones que trabajan también diariamente para lograr este mismo fin.

Hoy, Día Mundial contra el Sida, tenemos el mejor de los pretextos para poner a esta enfermedad contra las cuerdas, y con ello la marginación, la discriminación, la violencia o la pobreza que se relacionan con ella. Por ti y por todos. Porque tu vida no es un juego y, como escribió el poeta, porque la primera riqueza es la salud.

Aznar pone en marcha el ventilador

UNA MIRADA
ROSA VILLACASTÍN

La comparecencia de José María Aznar en la comisión encargada de arrojar algo de luz sobre el atentado del 11-M que costó la vida a 192 personas y que dejó con graves heridas físicas y psíquicas a miles de ellas, demuestra que no ha digerido todavía la derrota electoral del 14 de Marzo. Tosco, bronco, con el mal estilo a que nos tiene acostumbrados, el ex presidente del Gobierno se limitó a acusar a la oposición y a los medios de comunicación que no le son afines, sin aportar una sola prueba, sin asumir de una vez por todas que la política informativa del Gobierno en los días siguientes al atentado fue a todas luces interesada.

Sólo en una cosa tuvo razón José María Aznar, a cualquier gobierno le puede sorprender un atentado de estas características, de ahí el interés de todos en buscar fórmulas para que no vuelva a cogernos desprevenidos.

Por lo demás, produce bochorno y hasta vergüenza comprobar que quién presidía el Gobierno en aquellas terribles horas no haya aportado ni una sola prueba que avale las acusaciones que desde el 11 de marzo viene haciendo la plana mayor del PP de forma velada unas veces o como ayer, con una falta de rigor que sorprende por venir de un político con tantas horas de vuelo. Poner en duda como hacen Zaplana, Acebes y Aznar la legitimidad de los resultados electorales del 14-M es altamente peligroso para la democracia, para las instituciones, para la imagen de España en el exterior, pero sobre todo para el Partido Popular.

Hacen mal los dirigentes populares en cuestionar la legalidad de unos votos que pueden serles vitales en próximas campañas electorales. Pero mucho peor es que pongan en duda la capacidad de quiénes no les votaron, que fueron mayoría. Dice Aznar que no piensa pedir perdón por lo que ocurrió en aquellas tristísimas horas. Debería hacerlo. Debería pedir perdón mil veces si fuera necesario a los familiares de las victimas, a las víctimas, y a los que creemos que los políticos están para solucionar problemas y no para crearlos, y para prevenir atentados.

De las palabras de Aznar se desprende claramente que está más preocupado por la perdida de poder que por las deficiencias de la seguridad del Estado, y no digamos ya de las víctimas a las que se refirió de pasada cuando deberían haber sido el tema central de su disertación. Es triste decirlo pero la impresión que tengo después de oír a Aznar en la comisión que investiga los atentados del 11-M, es la de un hombre incapacitado para gobernar. Nadie que sólo mire en una dirección, que desprecie cualquier opinión que contravenga la suya puede volver a ocupar el Palacio de la Moncloa. Bien haría Rajoy en soltar un lastre que puede condicionar su futuro y el de su partido.

M.C.D.2022

▶Las academias de enseñanza privada denuncian el intrusismo profesional. PÁGINA13
▶SANIDAD Se colocarán placas de registro sanitario en 16 clínicas de podología de Albacete . PÁGINA15
▶INDUSTRIA 500 escolares visitan la muestra de energías renovables en la Fábrica de Harinas . PÁGINA9

Escolares visitando la exposición de energías renovables

Albacete tendrá un segundo parque de bomberos en poco más de cinco años

El Parque de Bomberos de Albacete se ha convertido en referente regional para impartir cursos a profesionales y ciudadanos

Los bomberos de Albacete han recibido 24 cursos formativos durante el año.

• Durante el presente año se han impartido un total de 25 cursos a trabajadores de empresas privadas, funcionarios de la administración regional, y bomberos de otros parques de la región, hasta un total de 922 personas.

IRENE SORIANO / ALBACETE

La ciudad de Albacete contará con un segundo Parque de Bomberos en poco más de cinco años, estando previsto, según compromiso del alcalde que, antes de que acabe la actual legislatura esté concluido el proyecto definitivo.

Un proyecto que, según recordó el jefe del Parque, Eduardo Cuevas, cuenta incluso con ubicación defintiva, que sería el sector 12, en la confluencia de la carretera de Murcia con la AB-20, dando servicio a una zona de la ciudad en pleno proceso de expansión, y en general, para distribuir las actuaciones entre los dos parques. Y es que, recordaba Cuevas, «en una ciudad en constante crecimiento, especialmente durante los últimos años, no se puede descuidar la seguridad de la misma», añadiendo que el objetivo no es otro que acortar el tiempo de intervención desde que el servicio es avisado hasta que llega al lugar de la intervención. En concreto, decía, el objetivo no es otro que el tiempo máximo de desplazamiento para llegar a un objetivo no vaya más allá de los siete minutos.

FORMACION. Comentaba Eduardo Cuevas esta información al hilo de la presencia de los medios de comunicación en el Parque de Bomberos de Albacete con motivo de la clausura de uno de los muchos cursos formativos que impartes los bomberos albaceteños, tanto a futuros compañeros de otras provincias, como a trabajadores y empleados de empresas públicas y privadas en materia de seguridad en el trabajo.

En concreto han sido 25 los cursos que se han impartido a un total de 922 personas ajenas al Parque procedentes de otros parques, como el caso de ayer, cuando se estaba clausurando un curso para los bomberos de Ciudad Real, o los cursos en prevención y extinción de incendios que recibieron los trabajadores de la Escuela de Cuchillería y los funcionarios de la Consejería de Bienestar Social, entre otros.

En cuanto a los cursos que ha recibido el propio personal, han sumado un total de 24 con una aistencia de 88 bomberos, y en materias tan distintas como los riesgos eléctricos, los accidentes de tráfico, los planes de emergencia en edificios públicos, etc...

> Un año **tranquilo** respecto de los grandes **incendios**, pero con incremento de los pequeños

Existe además otra formación que no se contabiliza como cursos que es la denominada Campaña Escolar, que no es otra cosa que las visitas programas que realizan los centros al Parque, y que en cantidades de 20 alumnos, se desarrollan desde el mes de enero y hasta las vacaciones, y donde, además de enseñarles el Parque, se ofrecen ciertos consejos para que los más pequeños puedan tener unas nociones básicas ante un incendio.

UN AÑO TRANQUILO. Eduardo Cuevas aprovechó la jornada para presentar el balance del año que está a punto de concluir y que calificó como «tranquilo», donde no ha habido que destacar grandes siniestros, aunque sí se ha registrado un importante incremento en el número de incendios, en particular de rastrojos durante la época estival, que han sumado un total de 255 intervenciones. A éstas se añaden 46 en vehículos, 66 en contenedores, 56 en basuras y 26 en viviendas, entre otras.

Cuevas aprovechó para destacar la labor de prevención que se realiza desde el Parque, y lo importante que es que «nos llamen cuanto antes», comentaba, asegurando que afortunadamente cada vez es menor el tiempo de intervención, señalando que en muchos casos, el tiempo empleado

Valoración sindical positiva

La representación sindical de los bomberos ha realizado una valoración «muy positiva» en lo que respecta a la formación que se imparte a los bomberos, sobre todo, comentaron, «si se compara con la que se recibía hace unos años», añadiendo que están satisfechos sobre todo porque la misma «redundará, de forma especial, en la prevención de riesgos laborales para los propios bomberos».

Una formación que además de ser de calidad, es también «en cantidad», comentaban, tanto para los propios bomberos del Parque, como para el personal de las empresas.

En lo que respecta a la plantilla, comentaba, «es de lo mejor que se puede encontrar en toda la región» aunque eso no ha sido impedimento para que se solicite una ampliación de plantilla, acorde también con el crecimiento de la población. En este sentido recordaban que en la Oferta de Empleo se contempla una ampliación de diez nuevas plazas, aunque sumadas a la promoción interna que se realizará para ocupar las vacantes, serán en torno a las 17 plazas.

M.C.D.2022

1 AL DÍA

12/04

VAMOS DE BODA. Carlos Alberto no deja de sorprenderme: tras el acercamiento momentáneo a su antigua novia con el Congreso del PP, ha retomado con fuerza el idilio con la Sonsoles y, presas de furor romántico, hasta piensan en el matrimonio canónico. La Sonso, como buena socialista integrada, quiere demostrar que ZP no es anti-católico y se ha ido a la parroquia a preguntar por los cursillos matrimoniales. Y mira por dónde, a Carlos Alberto le ha entrado la vena mística y se dedica a defender la pureza evangélica. «Que no, yayo», me dice, «que yo a algunos curas no les veo practicar aquello de 'que tu mano derecha no sepa lo que hace tu mano izquierda', que les gusta más salir en la foto que a un tonto un lápiz y se colocan los primeros en los reportajes de boda. Y lo de 'vanidad de vanidades', ¿ya se les ha olvidado?». Ay, nieto, ¿cuándo entenderás que la Iglesia es divina, pero algunos de sus miembros son demasiado humanos? Tú relájate y disfruta./Mochilero

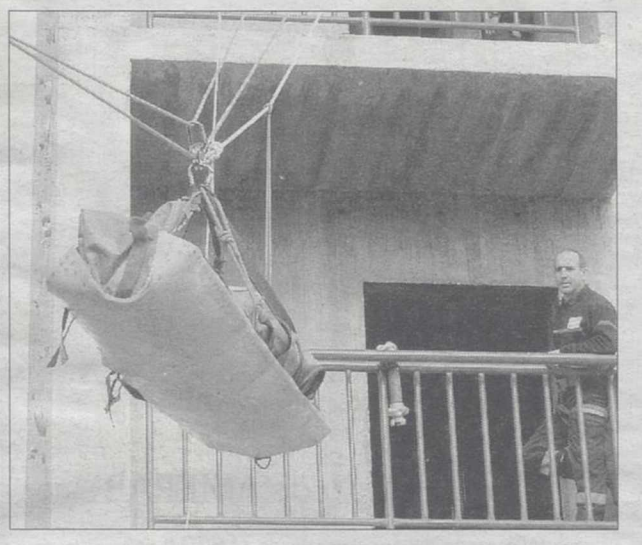

INTERVENCIONES

- **Incendios.** A fecha de 30 de noviembre el número de incendios en los que ha intervenido el parque de bomberos es de 515.
- **Salvamentos.** Entre los que se contabilizan los que se realizan de edificios, accidentes de tráfico, etc..., suman un total de 421.
- **Falsas alarmas.** Este tipo de llamadas hacen un total de 311, que no son todas correspondientes a «falsos avisos» sino a conatos de incendio que, al llegar a lugar de los hechos, han sido sofocados.
- **Total.** El total de intervenciones asciende a 1.247 salidas, destacando por su volumen, las que tuvieron que realizarse para sofocar rastrojos, 255.

Los perros pueden rastrear una zona de derrumbe de unos 2.500 metros en tan sólo 10 minutos./

Los bomberos se forman en intervención en derrumbes

En colaboración con el Ayuntamiento, la 'Asociación Intervención, Ayuda y Emergencias' ha impartido un curso específico

IRENE SORIANO / ALBACETE

Entre los días 16 al 18 de este mismo mes de noviembre se ha celebrado en el Parque de Bomberos de Albacete la I Jornada formativa para la Intervención ante Derrumbamientos y Catástrofes Naturales que ha impartido la 'Asociación Intervención, Ayuda y Emergencias'.

Un grupo de élite que tiene su base en Algemesí (Valencia), y a la que pertenecen quince bomberos de la provincia de Albacete que se desplazan, junto a sus perros, a cualquier lugar del mundo donde sea necesaria su intervención. En Albacete, y en colaboración con el Ayuntamiento de Albacete han impartido un curso a los bomberos de Albacete, para que estén preparados ante estas grandes catástrofes que se pueden producir ante el derrumbe de un edificio, y donde, recordaba Enrique Jávega, «es muy posible que haya víctimas, a las que es prioritario encontrar lo antes posible».

Comentaba Jávega (que junto a otros dos compañeros humanos y dos caninos se encontraba ayer en el Parque de Albacete) que los perros «son capaces de batir una superficie de escombro de unos 2.500 metros cuadrados entre cinco y diez minutos», lo que sin duda es fundamental en el rescate de heridos.

Los compañeros, comentaba «pudieron ver sobre el terreno la eficacia de trabajar con los perros, ya que para nosotros sería muy difícil poder encontrar a las víctimas en tan poco tiempo como lo hacen los perros».

UN NUEVO EQUIPO. En Albacete se encuentran en estos momentos tres perros que todavía están en proceso de preparación, ya que, aunque están interviniendo, todavía es preciso una mayor preparación, ya que se les exige una gran precisión dado el trabajo que desempeñan, comentaba Jávega, pues hay que pensar que «su respuesta, puede suponer que entren o no entren máquinas en una zona de derrumbe».

El Ayuntamiento de Albacete puede disponer de su servicio si son requeridos para ello, tanto en el caso de un derrumbe, como en el de una desaparición, para la que también trabajan estos animales.

Su demanda ahora es poder disponer de unas instalaciones en Albacete donde poder entrenarse sin tener que desplazarse semanalmente a Valencia (Algemesí), que es lo que está ocurriendo hasta la fecha, al tiempo que se podría amliar el equipo actual, que hasta la fecha, ha sido llamado para intervenir en cinco catástrofes internacionales, en la mayoría de los casos grandes terremotos.

«en ir y venir no ha sido superior a los veinte minutos».

Por otro lado, y respecto de la prevención que hay que fomentar, en relación a las medidas de seguridad indicaba el jefe de Bomberos que, en líneas generales, los empresarios albaceteños están bastante concienciados de la importancia de cumplir la Ley de Prevención de Riesgos Laborales como la mejor manera de evitar los accidentes laborales, que «aun así se producen».

En cuanto a los locales de hostelería, y tras la entrada en vigor de la Ley que les afecta, decía el jefe del servicio municipal de Bomberos que en la inmensa mayoría de los casos ésta se cumple, siendo muchas más veces el problema «la falta de concienciación o de conocimientos de los que acudimos a esos locales, más que de los empresarios»; de ahí, comentaba, que también es de suma importancia que el empresario hostelero llegue a tener muy claro «cómo desalojar su local, y cómo hacer también que las personas que están en el mismo hagan lo que tú les estás indicando».

DICIEMBRE 2004

Calendario del contribuyente

L	M	X	J	V	S	D
		1	2	3	4	5
6	7	8	9	10	11	12
13	14	15	16	17	18	19
20	21	22	23	24	25	26
27	28	29	30	31		

9 IMPUESTOS ESPECIALES

20 RENTA Y SOCIEDADES
I.V.A.
IMPUESTO SOBRE LAS PRIMAS DE SEGUROS
IMPUESTOS ESPECIALES

31 RENTA
I.V.A.

Éstos son los días que, durante el mes de diciembre, deberá tener en cuenta para el cumplimiento de sus obligaciones fiscales. Para cualquier duda o aclaración acuda a su Delegación o Administración de la Agencia Tributaria, llame al teléfono **901 33 55 33** o acceda al **"Calendario del Contribuyente"** en nuestra página

www.agenciatributaria.es

Agencia Tributaria

M.C.D.2022

El encierro de los refuerzos sigue, en principio, hasta el día de hoy

Justo cuando comienza la huelga de médicos y enfermeros de refuerzo del SESCAM

• El encierro en la gerencia de atención primaria de Albacete prosigue, al menos de momento, y su continuidad dependerá de lo que suceda a partir de este mismo día.

EMILIO FERNÁNDEZ/ ALBACETE

Ayer proseguía el encierro de médicos y enfermeros de refuerzo en la sede de la gerencia de Atención Primaria de Albacete, perteneciente al SESCAM. En total, una quincena de personas hicieron noche en su sala de juntas, y todo indica que el encierro proseguirá, al menos, hasta el día de hoy, uno de diciembre, cuando comience la huelga convocada por este colectivo en toda Castilla-La Mancha.

José Ramón Muñoz, portavoz del colectivo de refuerzos agrupado en AMERAB (Asociación de Médicos y Enfermeros de Albacete), precisaba ayer que "hasta ahora, hemos estado encerrados una quincena de personas; estamos rotando, de forma que podamos mantener el encierro, aunque veremos qué hacemos cuando empiece la huelga" convocada por la asociación regional, AMERCAM, ya que los servicios mínimos establecidos por la administración son del 100%.

Muñoz, además, señaló que desde que comenzó el encierro, los contactos con los representantes de la administración sanitaria han sido permanentes. Pero por una circunstancia obvia, y es que era físicamente imposible que no fuese así. "Hemos hablado con todo el mundo -señaló- ¡porque nos cruzamos en el pasillo a todas horas! Pero aquí estamos, sin una fecha para volvernos a sentar a negociar; nuestra intención es que, antes del 15 de diciembre, haya una convocatoria de la mesa para poder a empezar a negociar entre las plataformas sindicales y el SESCAM, no pedimos más, ése es nuestro objetivo al encerrarnos".

Preguntado por la cuestión de las 48 horas, esto es, por la limitación a un máximo de 48 horas de la jornada de trabajo para los médicos y enfermeros de refuerzo, según anunció el SESCAM en nota de prensa difundida a última hora del pasado lunes, Muñoz admitió que el anuncio ha sido acogido con cierta ironía por parte de los aludidos.

"Cuando estás trabajando un montón de días, te dan unos servicios mínimos del 100%, y ahora te encuentras con eso, con que dicen que no se puede pasar de 48 horas, eso es una aceptación implícita, por parte de la administración, de la existencia de un grupo de profesionales, médicos y enfermeros, que están siendo sometidos a jornadas de trabajo abusivas, así que cuando lees eso, pues dice, hombre, vaya por Dios, se nos venía encima todo el puente y ahora, como mucho que son 48 horas, pues te llama la atención, la verdad".

> Esta **protesta** cuenta con el respaldo de los **médicos y enfermeros** de refuerzo

La sala de juntas de la gerencia de Albacete fue el lugar elegido para el encierro. / ARTURO PÉREZ

Comunicado de AMERAB

Al margen del encierro, desde AMERAB se remitía ayer a todos los medios de comunicación la siguiente nota de prensa, como réplica a la remitida por la dirección del SESCAM a última hora de la tarde del pasado lunes. La nota dice así:

"La dialéctica retributiva del SESCAM persigue un objetivo de desinformación y de crispación con el resto del colectivo sanitario. Los incrementos recogidos en el documento son cifras sacadas de contexto. Es preciso sentarse a tratar su propuesta para ver que son datos maquillados y presentados para un baile de cifras que confunda a la sociedad".

"Somos conscientes, como lo son ellos, que otras comunidades han abordado dentro de sus competencias y realidades, una estructuración y una solución a este problema. El SESCAM reconoce de forma implícita que sus trabajadores están realizando jornadas de más de 48 horas cuando basa sus servicios mínimos en planillas realizadas en junio y julio de 2004, y ante la situación creada emite una directiva a sus gerentes para que los servicios mínimos iniciales sean disminuidos a un máximo de 48 horas seguidas. Esto es dar la razón a este colectivo ante su situación actual de jornadas abusivas a coste de hora de trabajo de bajo precio".

"Si la mesa de negociación no ha sido rota unilateralmente por parte del SESCAM, ¿por qué no convoca la misma antes del 15 de diciembre para continuar un diálogo que afirma no haber sufrido interrupción?. Si su deseo es crear una situación a pide de igualdad que el resto de los trabajadores, ¿por qué se niega a tratar con la plataforma sindical un calendario de introducción de complementos?".

UPA celebra hoy en Albacete su quinto congreso provincial y nombra nueva ejecutiva

Estarán presentes el secretario general del MAPA, Fernando Moraleda, y el presidente de las Cortes, Fernando López Carrasco

• Durante toda la mañana de hoy, la Unión de Pequeños Agricultores (UPA) de Albacete celebra el que será su quinto congreso provincial, en el que se realizará la renovación de sus órganos directivos.

LA TRIBUNA / ALBACETE

La cita es a las diez y cuarto de hoy aunque, técnicamente, el acto empieza un poco antes. A esa hora, se ha previsto el acto de inauguración del V Congreso Provincial de UPA-Albacete, que contará con dos 'platos fuertes' dentro de su orden del día. Por una parte, una recnonocimiento público hacia la labor del anterior secretario general de UPA-Federal, Fernando Moraleda, quien en la actualidad es secretario general del MAPA, y la elección y renovación, si procede, de los órganos de dirección.

INAUGURACIÓN Y PONENTES. En el acto inaugural propiamente dicho, está prevista la intervención de las siguientes personalidades públcias: Manuel Pérez Castell, alcalde de Albacete; Pedro Antonio Ruiz, presidente de la Diputación; Mercedes Gómez, consejera de Agricultura; Fernando López Carrasco, presidente de las Cortes de Castilla-La Mancha y Lorenzo Ramos, secretario general de UPA-Federal.

Tras el acto de inauguración, así como el correspondiente receso, se procederá a la presentación del informe de gestión, el debate y votación de las ponencias y, por fin, al acto de reconocimiento al anterior secretario de UPA-Federal, Fernando Moraleda.

A continuación, tendrá lugar la elección de órganos de dirección y tras ella, el acto de clausura, en la que estarán el secretario provincial de UGT, Segundo Camacho, el secretario general de UPA-Castilla-La Mancha, Cristóbal Torres, y por último, el recién designado secretario general de la Unión de Pequeños Agricultores de Albacete.

Fernando Moraleda, en su época al frente de la propia UPA. / LT

M.C.D.2022

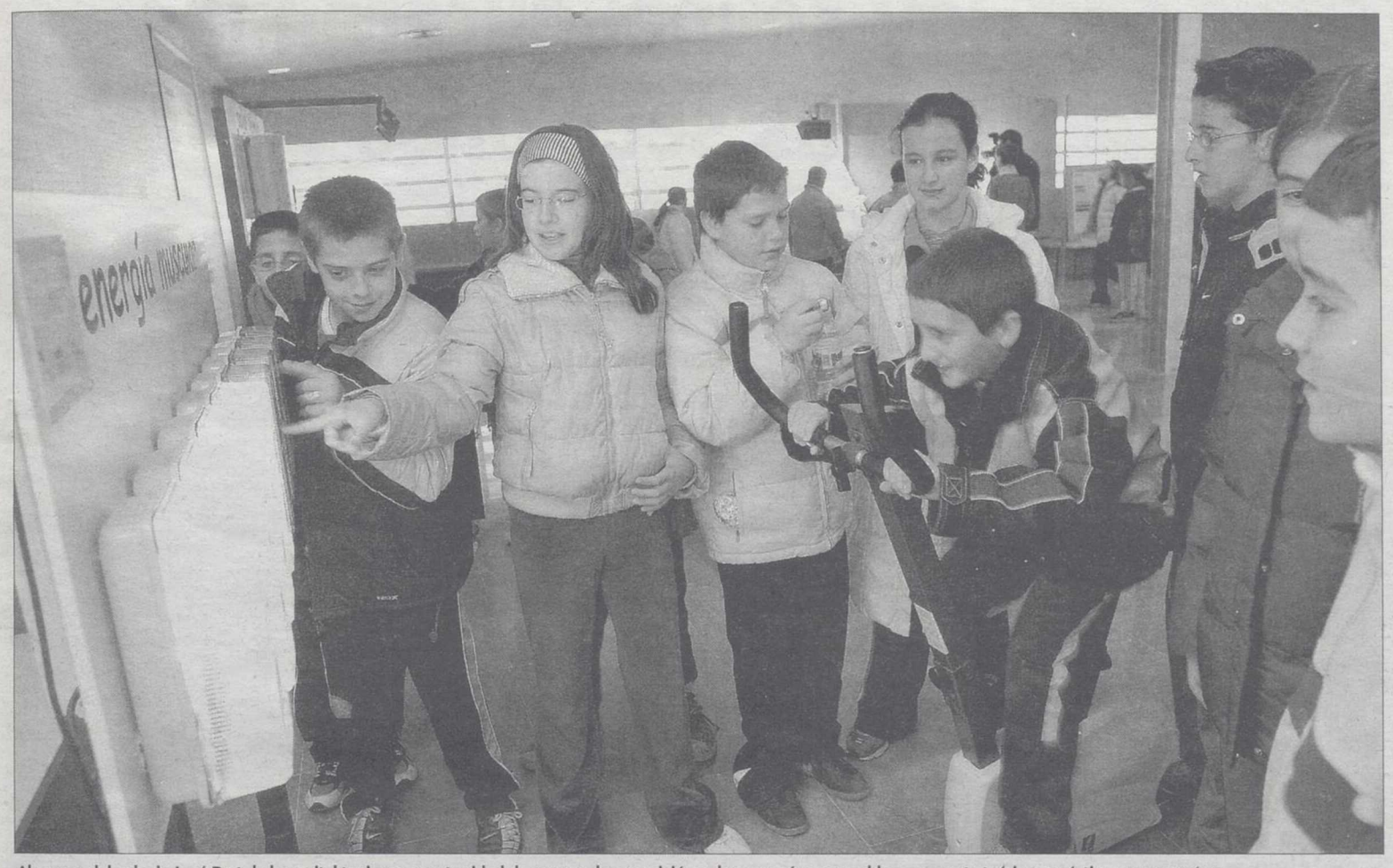

Alumnos del colegio José Prat de la capital tuvieron oportunidad de ver ayer la exposición sobre energías renovables, con parte teórica y práctica./ARTURO PÉREZ

Más de 500 escolares visitarán la muestra sobre energías renovables

Hasta hoy se puede visitar la exposición, que ya ha estado en Hellín, y va a itinerar por toda la comunidad autónoma

• Más de 500 escolares y diferentes asociaciones, así como público en general, visitan hasta hoy, 1 de diciembre, la exposición itinerante sobre energías renovables.

TERESA ROLDÁN / ALBACETE

La delegada provincial de Sanidad, Mari Angeles López Fuster, acompañada del delegado provincial de la Junta de Comunidades, Manuel González, y el gerente de la Agencia de Gestión de Energía de Castilla-La Mancha S.A. (AGECAM), José Marcos, presentaron ayer la muestra itinerante sobre energías renovables que, dentro de las actividades del programa «Infodomo 2004», se expone desde ayer en la sala de exposiciones de la Fábrica de Harinas.

Según informó el delegado de la Junta en Albacete, Manuel González, dicha exposición, que va a itinerar por toda la comunidad autónoma, habiendo estado ya en el municipio de Hellín, en Toledo, Motilla del Palancar (Cuenca), Manzanares (Ciudad Real) y después de Albacete irá a Guadalajara, forma parte de un convenio de colaboración suscrito entre la Agencia de Gestión de la Energía de Castilla-La Mancha y la Consejería de Sanidad, que tiene por objeto informar, asesorar y formar a los consumidores en general, y a los escolares en particular, sobre las energías renovables y la necesidad de llevar a cabo un ahorro energético.

Ayer se presentó la exposición itinerante sobre energías renovables./ARTURO PÉREZ

González destacó que la exposición itinerante sobre energías renovables, que ayer fue visitada por 50 escolares del colegio José Prat, será vista por más de 500 alumnos de nueve colegios de la capital, que se suman a los cerca de 500 escolares de Hellín que también la han visitado en días pasados.

LABOR DIDÁCTICA. Una exposición, que a juicio del titular de la Junta de Comunidades en Albacete, permitirá a los escolares tener un conocimiento tanto teórico como práctico de las energías renovables, dado que tendrán la oportunidad de saber in situ cómo funciona un aerogenerador; la energía solar fotovoltaíca, la energía térmica, así como la manera de ahorrar energía en sus hogares.

Manuel González recordó que en nuestra comunidad autónoma la energía eólica supone el 11% del total de la energía que se produce.

Junto a los escolares, la exposición también será visitada en horario de tarde por asociaciones de consumidores y amas de casas, estando además abierta al público en general.

Por su parte, el gerente de AGECAM, José Marcos, destacó que «es fundamental transmitir este tipo de conocimientos a los niños, siendo el primer objetivo concienciar a los más pequeños sobre el uso de las energías renovables y al mismo tiempo sobre la necesidad de llevar a cabo un ahorro energético».

Marco mostró su agradecimiento a las empresas colaboradoras que han exponsorizado la muestra itinerante: Iberdrola, Endesa y Caja Castilla-La Mancha.

Asimismo, el delegado provincial de la Junta de Comunidades agregó que «esta exposición es un paso más para seguir concienciando a la sociedad de que tenemos que tener un medio ambiente sostenible».

Por su parte, la delegada provincial de Sanidad, Mari Angeles López Fuster, subrayó la gran aceptación que tienen todas las actividades de consumo en los colegios, «dado que tenemos más demanda en algunos campos de lo que podemos cubrir».

Asimismo, añadió que «formar a los pequeños consumidores es formar a los consumidores del futuro».

VISITAS. López Fuster recordó que el pasado año fruto del convenio suscrito con AGECAM se realizaron más de 20 visitas a instalaciones de energías renovables de la comunidad autónoma y se movilizaron más de 1.000 consumidores a los que se les explicó in situ el funcionamiento de estas instalaciones y se les dio una charla acerca de la necesidad de uso de estas tecnologías frente al uso de energías renovables.

Este año las asociaciones de consumidores de la provicnia han realizado visitas técnicas a los centros de producción de energía mediante fuentes renovables, visitando los parques eólicos de Sisante (Cuenca), la planta de producción de electricidad a partir de biomasa en Villarta de San Juan (Ciudad Real); la central de producción de argua caliente mediante energía solar térmica en el Balneario Cervantes en Santa Cruz de Mudela (Ciudad Real); la planta fotovoltaica de La Puebla de Montalbán (Toledo) y la central mini hidraúlica en Talavera de la Reina.

▶ CONFLICTIVIDAD

Denuncian la mala gestión de los fondos públicos por parte de Defensa

LA TRIBUNA / ALBACETE

El Comité Provincial de Defensa de CC.OO. ha denunciado la mala gestión de los fondos públicos, por parte del Ministerio de Defensa a través del Ejército del Aire.

Según informa este sindicato en un comunicado de prensa, desde el día 30 de noviembre y hasta el próximo día 31 de diciembre, el Ministerio de Defensa «se va a gastar en la Maestranza Aérea de Albacete, un total de 420.000 euros (70.000.000 pesetas), en dos contratas de mantenimiento aeronáutico, solamente en mano de obra, pudiendo ser prorrogadas por este Ministerio durante cuatro años más, lo que supone un precio de entre 40 y 50 euros la hora, siendo esta cantidad cuatro veces superior al coste de una hora de un trabajador de esta Maestranza».

Además, en opinón del Comité Provincial de Defensa «el personal que aporta la contrata, es de menor cualificación y experiencia profesional, que el personal de esta Maestranza».

Asimismo, «a pesar de que este personal en los pliegos de prescripciones técnicas deben de ser autónomos, por parte de la dirección de esta empresa, se pretende hacer equipos mixtos, lo que está generando, conflictividad laboral».

Este Comité Provincial está intentando desde hace varios meses reunirse con los responsables del Ministerio para solucionar la carga de trabajo extraordinario de la Maestranza.

▶ OBITUARIO

Falleció la madre del director general de Pubalsa, Sacramento Ortuño

LA TRIBUNA / ALBACETE

Ha fallecido en Valencia, a los 83 años de edad, Sacramento Ortuño Muñoz, madre del director general de Publicaciones de Albacete (empresa editora del diario La Tribuna), Francisco Javier Martínez Ortuño.

Sacramento Ortuño, viuda de Francisco Martínez Tendero, será enterrada hoy en Letur, celebrándose la misa de córpore insepulto a las doce de este mediodía en la iglesia parroquial de Nuestra Señora de la Asunción de esa localidad.

Vaya desde aquí nuestro pésame a nuestro compañero, así como al resto de familiares y amigos de la finada. Descanse en paz.

M.C.D.2022

▶ TRIBUNALES

Restaurante La Pulgosa.

El concesionario del restaurante de La Pulgosa gana un pleito al Ayuntamiento

IRENE SORIANO/ ALBACETE

Una sentencia del juzgado de lo Contencioso-Administrativo da la razón parcialmente al recurso planteado por el adjudicatario del restaurante de La Pulgosa, respecto de tener que pagar el canon del año 2001 completo.

Como se recordará la empresa Restaurante La Alacena S. L. fue la adjudictaria en el año 1995 de la explotación del restaurante instalado dentro del parque periurbano de La Pulgosa, antes de su reciente remodelación, hasta el año 2001 cuando se produjeron los problemas en el edificio.

Según ha quedado probado y comprobado con fecha 29 de agosto de 2001, fue necesario el cierre del establecimiento dado el estado que presentaba la cubierta del inmueble, suspendiéndose la actividad definitivamente, a pesar de existir un convenio para la explotación del mismo durante un periodo de diez años.

Además, el Ayuntamiento habría incumplido la parte del convenio en la que estaría obligado a mantener el inmueble en condiciones de habitabilidad y seguridad para los usuarios, por lo que, la mercantil no estaría obligada a pagar el canon correspondiente a todo el año 2001, sino únicamente al periodo en el que mantuvo abierto el establecimiento, es decir, de enero a agosto de 2001.

Recordar en este sentido que el canon de todo el año correspondía a la cantidad de 9.061,99 euros, que ahora tendrá que ser rectificado.

Los desperfectos en la cubierta del edificio eran de gran importancia, llegándose incluso a pensar en la demolición del edificio, al detectarse otros problemas de grietas, que finalmente han sido solucionados, habiéndose procedido a la reforma total del inmueble que a pesar de todo no ha sido abierto al público coincidiendo con la reforma del parque.

BREVES

SUCESOS

Dos detenidos en Albacete por el presunto robo de 150 metros de cable para la vía férra en Bonete

■ En Albacete se ha detenido a B.F.E., de 38 años, y L.E.M., de 41 años, como presuntos autores del robo de 150 metros de cable para la vía férrea en el término municipal de Bonete, valorados en 1.460 euros. El robo, según informa la Subdelegación, fue denunciado el pasado día 25 de noviembre.

Por otra parte, en Caudete se ha detenido a M.L.F.F, de 23 años de edad, por simulación de delito. La joven había denunciado unos supuestos malos tratos cometidos por su ex-compañero sentimental, comprobándose que no ha podido ser el autor de los hechos, ya que se encuentra ingresado en prisión.

DENUNCIAS

Denuncia el robo de 2.500 euros en metálico y algunas botellas de bebidas alcohólicas en un bar de Socovos

■ J.S.P., de 45 años y vecino de Tazona, ha denunciado el robo de unos 2.500 euros en efectivos (la recaudación de una máquina recreativa y varias bolsas de moneda de cambio) y algunas botellas de bebidas alcohólicas en el bar-restaurante 'El Polígono' en Socovos.

Por otra parte, E.N.M., en representación del Ayuntamiento de Letur ha denunciado el robo de varios objetos domésticos, y daños en las casas rurales y en la piscina, situadas en el paraje denominado 'Las Fuentes'. Según informa la Subdelegación del Gobierno, los autores, tras forzar las puertas de acceso, sustrajeron dos televisores, un microondas, cuatro planchas, enseres domésticos, menaje de cocina y diversos géneros de la piscina. Aún está por determinar el valor de los daños ocasionados en las cerraduras, aseos y las persianas metálicas del bar de la piscina.

SINIESTRALIDAD LABORAL

Un joven de 21 años herido en un accidente laboral en Villarrobledo

■ Sobre las 13:00 horas del lunes un joven de 21 años de edad y vecino de Villarrobledo, J.A.M.R., se cayó al suelo desde una altura de 10 metros, tras perder el equilibrio cuando trabajaba en un la parte del hueco de la escalera de una obra en construcción situada en la calle Las Mesas de esta localidad albaceteña, según informa la Subdelegación del Gobierno.

El accidentado fue trasladado en una UVI móvil al Hospital General Universitario de la capital.

Hoy se inaugurarán las nuevas secciones del Museo del Niño

Se trata de cuatro espacios que escenifican desde el aprendizaje en los siglos XVIII, XIX y XX, hasta la figura del maestro

• El consejero de Educación, José Valverde, inaugurará hoy las nuevas secciones que se han creado en el Museo del Niño, en un acto al que han sido invitados directores y profesores de centros escolares.

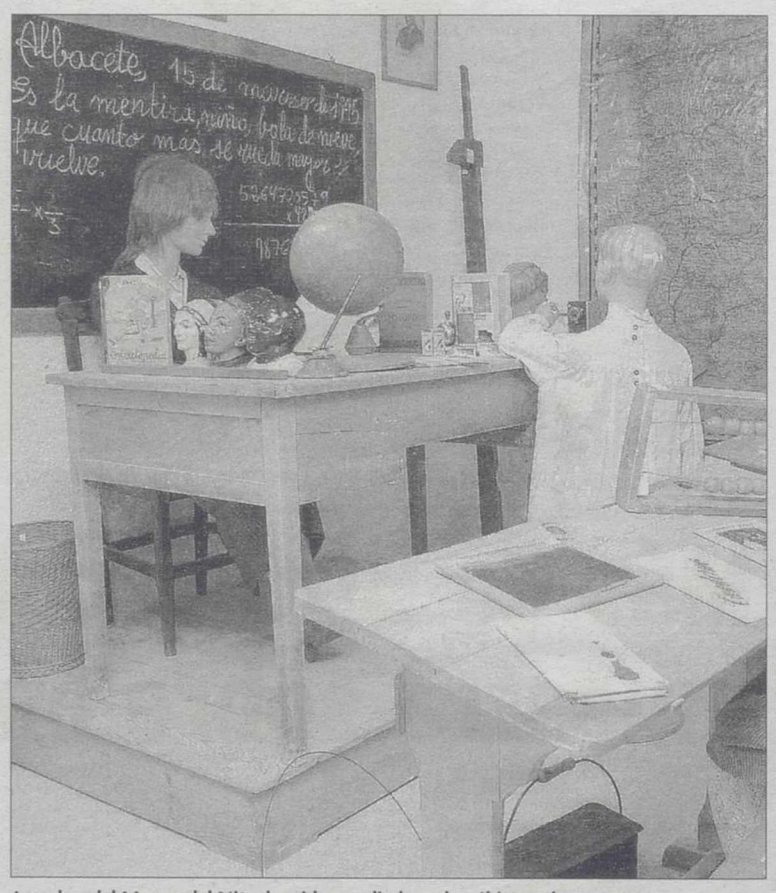

La sala 1 del Museo del Niño ha sido ampliada en los últimos dos meses./LA TRIBUNA

LA TRIBUNA / ALBACETE

Durante los dos últimos meses, se han llevado a cabo en el Museo del Niño trabajos de remodelación de la sala 1, creándose cuatro nuevas secciones: «Pluma, tintero y papel»; «Educar a una niña»; «Arquitectura Escolar»; y «El Maestro».

En la primera de ellas, el visitante puede conocer cómo era el aprendizaje de la escritura en los siglos XVIII, XIX y XX, a través de textos, fotografías y objetos originales de la época: plumas, tinteros de porcelana y de cristal, cuadernos de caligrafía, muestras de escritura del siglo XVIII, antiguas máquinas de escribir, o imprentillas escolares.

Asimismo, se ha montado una imprenta escolar, procedente del desaparecido colegio «General Primo de Rivera», con su linotipia, prensa, guillotina, cajetines y letras de plomo.

EDUCACIÓN DISTINTA. La sección «Educar a una niña» nos muestra cómo en el pasado la educación de las niñas era distinta a la de los niños, centrándose básicamente en el aprendizaje de la costura, el bordado y la doctrina cristiana.

Para ello, se exponen desde un telar, de los años treinta del siglo XX, hasta bastidores para el bordado manual, bolilleros, libros de niñas y un cabás, así como textos originales y fotografías de finales del siglo XIX y primera mitad del XX.

Una de las secciones más amplias, en cuanto a contenidos y recursos, es la dedicada a las construcciones escolares. En «La Arquitectura Escolar» se hace un recorrido por la historia de los edificios escolares en los siglos XIX y XX, desde simples cuadras, cámaras o bajos comerciales hasta edificios construidos expresamente para escuelas.

Se han utilizado en esta sección todo tipo de técnicas expositivas, mostrando lápidas y placas de escuelas de la II República y de la dictadura de Franco, además de maquetas y fotografías, reproduciéndose dos antiguas puertas de entrada (»Niños» y «Niñas»).

Por último, la sección «El Maestro» nos acerca a conocer la figura del maestro en el contexto de un tiempo y un espacio determinados. Así, utilizando fotografías, textos, grabados y objetos originales, el visitante puede saber cómo era la formación del Magisterio en tiempos pasados, la existencia de personas sin titulación alguna que se dedicaban a «enseñar», el significado de la expresión «maestros cuchara», la lamentable situación económica en la que vivía el Magisterio hasta bien entrado el siglo XX, y los recuerdos que muchos personajes tienen de su primer maestro (»El maestro en la memoria»).

El director del Museo del Niño, Juan Peralta Juárez./LT

ESPACIO. La escenografía montada ha requerido más de veinticinco metros lineales de paneles de 2,50 metros de altura, con soportes de exposición adosados, así como figuras troqueladas situadas a distinta altura, con la finalidad, todo ello, de crear ambientaciones que hagan vivir al espectador sensaciones y vivencias de todo tipo. Todo esto se complementará próximamente con la realización de juegos interactivos para los escolares en soporte multimedia.

M.C.D.2022

CORTEFIEL

Oferta Especial

Chaquetón de piel

Antes: 298€

AHORA: 198€

MUJER	HOMBRE
Traje Antes: 138€ AHORA: 98€	Traje AHORA UNO: 180€ DOS: 300€
Chaqueta Antes: 112€ AHORA: 84€	Punto AHORA UNO: 29,90€ DOS: 49,90€
Abrigo Antes: 220€ AHORA: 160€	Deportiva Antes: 100€ AHORA: 79,90€

Hoy comienza nuestra Oferta Especial

Promociones, descuentos y ventajas en cientos de artículos. Oferta válida en todo el territorio nacional excepto en Cataluña, desde el 1/12/04 hasta el 5/01/05.

Para más información: 902 45 35 45 www.cortefiel.com

M.C.D.2022

GUÍA MÉDICA

CLINICA Recoletas Albacete
grupo sanitario IDC

Clínica Recoletas, Plaza del Madroño, 11
02006 Albacete
TELEFONOS: Citaciones: 902 02 03 22
Consultas: 967 19 00 72 . 19 00 73
Centralita: 967 24 71 00

SERVICIOS

- 27 Consultas Externas con diferentes Especialidades
- Hospitalización:
  - 57 Camas en funcionamiento
  - Habitaciones individuales y dobles con:
    - Climatización, TV Color y Teléfono
  - Hospital de día con 8 camas
  - U.V.I./Reanimación con 12 Box y servicio 24 h.
  - 4 Quirófanos dotados con:
    - Laparoscopio
    - Microscopio Quirúrgico
    - Faco/Vitreotomo Accurus
    - Bomba de Circulación Extracorpórea
  - Sala de Partos
  - Monitorización fetal
  - Nidos e incubadoras
  - Esterilización
  - Laboratorios con servicio 24 h
  - Farmacia Hospitalaria
  - Gimnasio Rehabilitación
  - Fotodepilación
- Urgencias (Servicio 24 h con presencia Médica)

UNIDADES ESPECIALES

- Cirugía Cardiaca (Urgencias 24 h)
- Hemodinámica diagnóstica y terapéutica (Urgencias 24 h)
- Neuroradiología Intervencionista
- Oftalmología
- Traumatología
- Ginecología y Obstetricia
- Cirugía Maxilofacial
- Cirugía estética y reparadora
- Vitreotomo / Facoemulsión
- Reproducción: Fecundación invitro

EQUIPOS DE DIAGNÓSTICO

- Unidad de Medicina Nuclear
- Unidad de Resonancia Magnética Nuclear
- T.A.C. (Unidad de Tomografía Axial Computerizada)
- Neuroradiología
- Hemodinámica diagnóstica
- Eco-Doppler color
- Eco-Cardio
- Test Cardiologico de Esfuerzo
- Ortopantomógrafo
- Estroboscopio. Estudio de la voz
- Mamógrafo
- Telemando
- Radiología Convencional
- Equipo de Urodinámica
- Electroencefalograma
- Electromiograma
- Electrocardiograma
- Polisomnografía. Estudio del sueño

IDC
GRUPO SANITARIO

CONSULTAS EXTERNAS

- ALERGOLOGIA
- AUDIOLOGIA CLINICA
- CARDIOLOGIA
- CIRUGIA CARDIOVASCULAR
- CIRUGIA GENERAL Y DIGESTIVO
- CIRUGIA MAXILOFACIAL
- CIRUGIA PLASTICA Y REPARADORA
- CIRUGIA VASCULAR / ANGIOLOGIA
- DERMATOLOGIA
- ENDOCRINOLOGIA
- FOTODEPILACION
- GINECOLOGIA Y OBSTETRICIA
- HEMATOLOGIA CLINICA
- LOGOPEDA Y FONIATRIA
- MEDICINA INTERNA
- NEUMOLOGIA
- NEUROCIRUGIA
- NEUROFISIOLOGIA
- NEUROLOGIA
- OFTALMOLOGIA
- OPTOMETRISTA
- OTORRINOLARINGOLOGIA
- PEDIATRIA
- PSICOLOGIA CLINICA
- PSIQUIATRIA
- REUMATOLOGIA
- TRAUMATOLOGIA
- UROLOGIA

Cerca de ti.

IACG
Instituto Avanzado de Ciencias Gerontológicas
centro sociosanitario

Centro de día. Estancias diurnas.
Centro de noche. Estancias temporales.
Atención en el domicilio.
Recursos para Usuarios Externos.
Formación Especializada.

Centro Sociosanitario de atención para mayores
C/ León, 5 • 02001 Albacete
iacg@iacg.es - www.iacg.es
Tlfno.: 967 19 34 69

LASER DERMATOLÓGICO
DEPI LASER
FOTODEPILACIÓN MÉDICA POR LASER
Consulta Gratuita
Tel. 967 50 51 48
Avda. de España, 33 - 1ºB - 02002 ALBACETE

CLÍNICA DENTAL INFANTIL
Pura Roldán González
Médico Estomatólogo nº col 020038
Tef. 967 22 94 79, Simón Abril, 2- 2ºC
02002 ALBACETE

CUIDADOS del ENFERMO
(Grupo Aux. de Geriatría y Cuidadores)
Luis Coloma
¡ Que BIEN me CUIDAN !
Acompañamientos Hospitalarios
INFORMACIÓN DE RESIDENCIAS GERIÁTRICAS
6 € / hora Tel.: 670 022 004 24 h. 120 €

M.C.D.2022

Cinco centros de enseñanza privada han cerrado en Albacete en un año

El intrusismo profesional genera un fraude de unos 800.000 euros al mes, según ACEPA

• Los centros de enseñanza privada de Albacete celebraron ayer una mesa con la participación de representantes de las instituciones y entidades relacionada con el sector.

I.M. / ALBACETE

La Asociación de Centros de Enseñanza Privada de Albacete, ACEPA, denunció ayer que el fraude fiscal y a la Seguridad Social que supone el intrusismo profesional en este sector en nuestra provincia podría ascender a 787.000 euros mensuales (más de 130 millones de las antiguas pesetas). Esta es una de las conclusiones de la mesa redonda, que se celebró ayer en la sede de la Confederación de Empresarios bajo organización de esta Asociación, y en la que representantes de diferentes instituciones y entidades relacionadas con el sector (Ayuntamiento, SEPECAM, Consumo, Cámara, Inspección de Trabajo, Hacienda y Delegación de Trabajo y Empleo), abordaron este problema en la enseñanza privada desde sus repercusiones hasta la medidas a tomarse sea de sensibilización como de erradicación de lo que se conoce como «educación sumergida».

Según expuso el presidente de ACEPA, César Yagüe, el objetivo que se persigue no es que desaparezcan estos centros ilegales sino que se legalicen y homologuen porque, en su opinión, «un sector bien regulado favorece, en primer lugar, la protección de los consumidores y por otra mejora la calidad» . Yagüe, que reconoció que no es fácil contabilizar los profesores particulares y academias no autorizadas que están funcionando en nuestra provincia, explicó, no obstante que un estudio hecho en Huesca refleja entre otras conclusiones que, el 21,2% de los estudiantes universitarios reciben clases de apoyo y de éstos el 40,8% acuden a un profesor particular.

Certificado

La comparecencia de ayer ante los medios de comunicación sirvió también para que el responsable de ACEPA presentase los dos compromisos que esta Asociación ha adquirido con sus socios pensando precisamente en los consumidores.

El primero de ellos, es impulsar en sus centros las recomendaciones que hace el Decreto de Consumo sobre los Derechos de Información y Económicos de los usuarios de centros privados de enseñanza, «hasta tal punto que se conviertan en obligaciones». Dicho decreto regula, entre otras cuestiones, el estado del establecimiento en sí hasta la oferta de promoción y publicidad que da se ajusta a la realidad.

Y el segundo que para poder pertenecer a la citada Asociación el centro en cuestión debe cumplir con toda la normativa legal en vigor, en este sentido, explicó César Yagüe, «pensamos emitir una certificación que como tal se renovará año tras año con el fin de que un centro no puede hoy ser legal y mañana, por contra, darse de baja de todas sus obligaciones».

Ya en lo que se refiere a los alumnos de Primaria, ESO, Bachillerato, Módulos Profesionales de Grado Medio y Superior, el mismo estudio refleja que reciben clases de repaso el 47,56 por ciento, de los que el 63,35 lo hacen con profesor particular .

Tan destacable como lo anterior es, a entender del presidente de esta Asociación, que casi la mitad de los profesores encuestados afirman que dar clase es su única actividad o que no esté mal vista por la sociedad que las clases sea en el domicilio particular, a pesar de que estemos hablando de lo que se conoce como economía sumergida.

Un momento de la rueda de prensa que dio ayer la Asociación de Centros de Enseñanza Privada de Albacete./JESUS MORENO

> El objetivo no es que desaparezcan los centros ilegales sino que se **legalicen y homologuen**

«Hemos apuntado un problema, pero hay más, apuntó Yagüe, es decir, centros de formación aparentemente legales que no cuentan con las autorizaciones pertinentes, empresas especuladoras que venden cursos de formación con técnicas agresivas, y que luego no se realizan o se imparten deficientemente, así como supuestas actuaciones culturales que enmascaran auténticos negocios basados en la formación».

CIERRES. Mientras tanto, comentó, en el último año al menos cinco centros de nuestra provincia han tenido que cerrar sus puertas y en toda la región se estima que se han perdido 400 puestos de trabajo.

Frente a esto lo único que cabe es en palabras de los responsables de la Asociación de Centros de Enseñanza Privada, por una parte la denuncia y por otra, lo que es más importante concienciar a los consumidores, usuarios de estas academias privadas, sobre la importancia de una enseñanza de calidad y una garantía de los derechos de los clientes; dos requisitos que sólo se cumplen en los homologados.

Cuando ha habido una denuncia de por medio, los cauces habituales de los que se han hecho eco ha sido, por una parte, el Servicio de Consumo de la Junta de Comunidades y por otra, ante el Ayuntamiento, habiéndose incluso facilitado la documentación necesaria para hacer un censo sobre centros legales e ilegales. A lo anterior, se va a sumar ahora, tras el encuentro de ayer, la inspección de trabajo.

Hoy por hoy, como apuntó, por su parte, el responsable del servicio de Consumo de la administración autonómica en nuestra provincia, los únicos que han dado problemas han sido las grandes, por expresarlo de alguna forma, mientras que los originados por los pequeños algunos han sido resueltos y otros por el contrario, no.

La Asociación de Centros de Enseñanza Privada de Albacete (ACEPA), agrupa hasta 40 centros de Albacete y provincia (más del 50 por ciento del sector) lo que significa un volumen de más de 15.000 alumnos y más de 300 profesores.

TITULO OFICIAL
"A distancia". Válido en toda España
TÉC. SUPERIOR en Prevención de Riesgos Laborales - 600 horas
Destinatarios: Titulados Universitarios
Acreditación nº XI-843-A 2002/15-0 XUNTA GALICIA
Consellería Asuntos Sociales, Empleo y RR.LL.
920 € (Incluye además una especialidad)
Organiza: ESGAPRE
Información: 986 226 536
www.esgapre.info

multicines ALBACENTER (7 SALAS)
¡PRECIO ÚNICO 3,90 € !
SEA USTED JOVEN...VUELVA AL CINE
COMO TODOS LOS MIERCOLES NO FESTIVOS ES EL DIA DEL ESPECTADOR

M.C.D.2022

ASOCIACIONES

Miguel Berrio firma el escrito.

La FAVA muestra en un escrito su apoyo al ex-presidente de ADECA

LA TRIBUNA / ALBACETE

El cambio en la presidencia de la Asociación de Empresarios del Polígono de Campollano (ADECA) y la polémica suscitada en torno a la figura del ex-presidente, Miguel Sánchez-Flor, continúa recabando reacciones en la sociedad albaceteña. Ha sido ahora el caso de la Federación de Asociaciones de Vecinos, Consumidores y Usuarios de Albacete (FAVA) que, mediante un escrito dirigido al propio Miguel Sánchez-Flor y firmado por su presidente en funciones, Miguel Berrio, muestra su apoyo al ex-presidente.

En el escrito, que ha llegado a esta redacción vía fax desde la empresa de Sánchez-Flor, Miguel Berrio asegura que se ve "en la obligación" de escribirlo, "pues dado que te conozco desde que eras un adolescente, considero que soy la persona indicada para defender tu honradez, sencillez, trato amable y, me consta, que no dependes de ninguna ideología política".

En la carta con membrete de la FAVA se asegura que Sánchez-Flor luchó por Campollano, que reconoció "a su fundador que estaba en el olvido" y que consiguió "un programa tan ambicioso para agrandar y mejorar Campollano" que los "nuevos ricos" no han consentido culminar.

Berrio añade que "conociéndote sé que lo que más te duele es la puñalada de quien considerabas tu amigo; pero sé que lo vas a aclarar todo y que el tiempo dará la razón".

La carta se cierra con un ánimo personal a Sánchez-Flor "para que no desistas en tu empeño, que luches por la razón, pues no cabe la menor duda que la tienes". El presidente de la FAVA afirma ser consciente de "que tendré alguna contestación en mi contra, pero no me importa pues, al igual que tú, tengo la conciencia tranquila".

Hoy finaliza el proceso electoral para Consejos Escolares

164 centros educativos de la provincia estaban llamados a las urnas. Los resultados provisionales reflejan un fuerte descenso en la participación de los padres

• El proceso electoral, iniciado en la segunda quincena de octubre, finaliza con las elecciones en el C.P. 'San Juan' y en el C.P. 'Cristo del Valle' de Fuentealbilla.

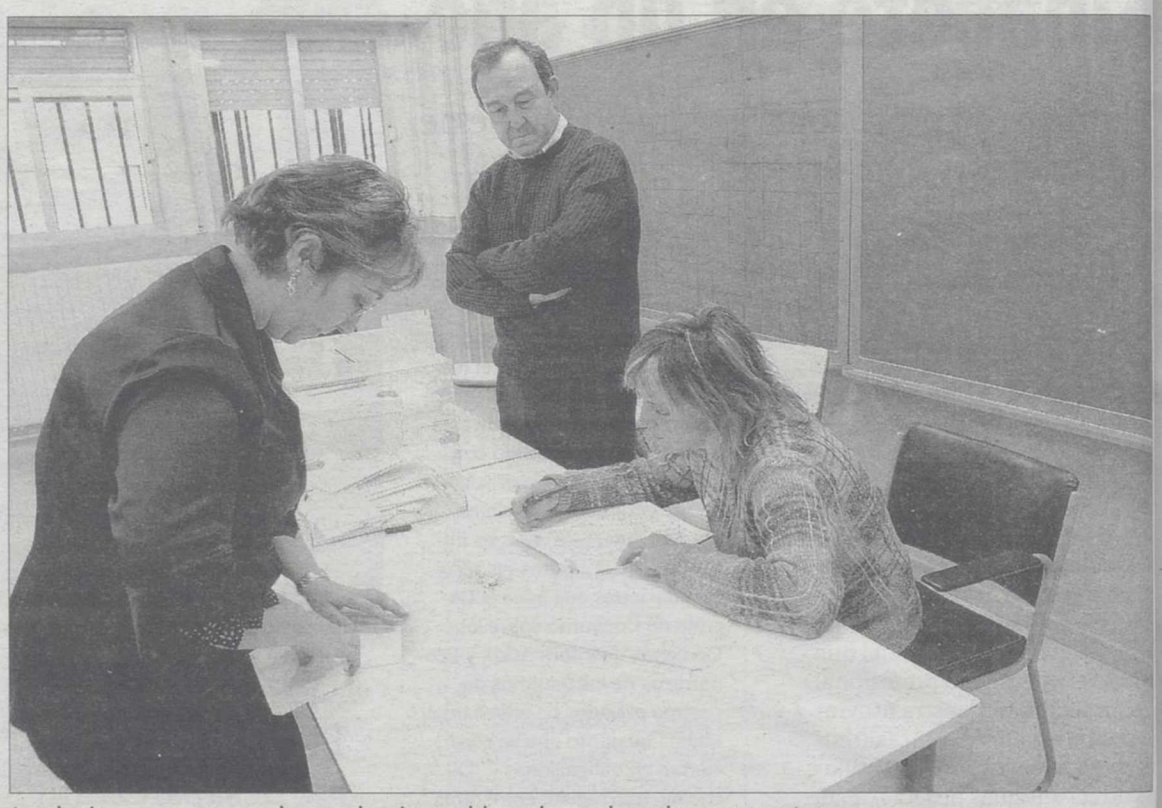

Las elecciones comenzaron en la segunda quincena del pasado mes de octubre./ ARTURO PÉREZ

LA TRIBUNA / ALBACETE

Estos días se están celebrando las elecciones para la renovación o constitución de los Consejos Escolares de los Centros Públicos y Privados Concertados de Educación Infantil, Educación Primaria, Educación Secundaria y Enseñanzas de Régimen Especial de la provincia de Albacete.

De acuerdo al calendario orientativo previsto por la Consejería de Educación y Ciencia, el procedimiento para la elección de las personas que han de representar a los diversos sectores de la Comunidad Educativa en estos órganos se inició en la segunda quincena de octubre con la elaboración y publicación del censo escolar electoral de cada uno de los centros que participan del proceso, así como el sorteo y la constitución de la Juntas Electorales que han de regularlo. Culmina el proceso electoral con la celebración de las elecciones.

La mayor parte de los centros las han realizado los días 25 y 26 de noviembre. El lunes 29 de noviembre se celebraron elecciones en los centros concertados «Aristos» y «Escuelas Pías», el C.P. «Mariano Munera» de La Gineta y el Centro de Educación Especial «Eloy Camino».

Ayer, realizaron elecciones los centros concertados «Sagrado Corazón» y «María Inmaculada», el CP «Ana Soto» y el IES «Amparo Sanz». El proceso electoral finaliza hoy, miércoles 1 de diciembre, con las elecciones en el CP «San Juan» y el CP «Cristo del Valle» de Fuentealbilla.

Del total de 195 centros educativos de la provincia, se van a celebrar elecciones a Consejos Escolares en 164 centros. En cuanto al carácter de los centros que participan de la elección, 139 son centros públicos y 25 son centros privados con enseñanzas concertadas, no existiendo mas diferencias entre estos centros que el número de unidades que determinan el número de miembros que conforman el Consejo.

Del total de estos centros, y de acuerdo al procedimiento previsto en la Orden de 28 de febrero de 1996 y resto de normativa de aplicación, 155 procederán a la renovación parcial de sus componentes, haciéndolo 6 en su totalidad.

NUEVOS CENTROS. Es de destacar que los centros de nueva creación que han abierto sus puertas al alumnado en este curso escolar participan por primera vez en el proceso de elección. De esa forma, los padres y profesores del Colegio Público nº 31 de esta capital, así como de los Institutos de Alpera, Fuenteálamo, Munera y Ossa de Montiel, han elegido a sus representantes en la proporción prevista por el número de unidades en funcionamiento autorizadas para el curso 2004/2005.

Igualmente han renovado en su totalidad a los componentes del Consejo Escolar, además de los centros anteriormente citados, los dos Conservatorios de Enseñanzas Musicales, y la Escuela Oficial de Idiomas de Albacete.

BALANCE. Según informan fuentes de la administración educativa, el proceso electoral celebrado a lo largo de estas jornadas se ha desarrollo con absoluta normalidad y la concordia de los procesos anteriores. Ya se ha realizado el recuento de votos en los 116 centros que ya han realizado elecciones y que suponen un 70,73 % del escrutinio.

A la vista de los resultados obtenidos hasta la fecha, es bastante significativo el descenso de participación en el sector de los padres, si bien existen grandes diferencias entre los centros, habiendo llegado algunos a una participación cercana al 60 %. Por el contrario, los resultados de los otros sectores se mantienen, con un ligero aumento en la participación de los alumnos.

164 de los 196 centros educativos de la provincia han celebrado elecciones./ A.P.

Participación

Es deseo de la Consejería de Educación y Ciencia que en este tipo de consultas tengan la mayor difusión y participación posible, por ello, anima a los padres, alumnos, profesores y personal laboral de aquellos centros que restan por realizar elecciones en estos días y en futuras convocatorias, a que participen activamente en la elección y renovación de estos órganos de participación que tienen plenas competencias en el control y la gestión de los centros docentes, y por tanto, en estos momentos de amplio debate educativo, con gran responsabilidad respecto a las decisiones que se han de adoptar en los mismos.

Antes del 13 de diciembre de 2004, y una vez proclamados los candidatos electos de cada uno de los sectores y sus suplentes, se procederá a la constitución de los nuevos Consejos Escolares, finalizando definitivamente el proceso electoral.

LOS DATOS

ENSEÑANZAS

- **Centros de Educación Infantil y Primaria.** 91.
- **Institutos de Educación Secundaria, Bachillerato y FP.** 65.
- **Conservatorios de enseñanzas musicales.** 3.
- **Centros de Educación Especial.** 4.
- **Escuelas Oficiales de Idiomas.** 2.

PARTICIPACIÓN

- **Profesores.** 0'88% en los centros privados y 90'6% en los públicos. Global: 90'5% (92'07% en el 2003).
- **Alumnos.** 60'9% en los centros públicos y 55'4% en los privados. Global: 56% (34'2% en el 2003).
- **Padres.** 12'4% en los centros privados y 14'2% en los públicos. Global: 14% (20'23% en el 2003).
- **Personal de la Administración.** 68'2% en los centros privados y 75'2% en los públicos. Global: 74'3% (78'56% en el 2003).

M.C.D.2022

Se colocarán placas con el registro sanitario en 16 clínicas de Podología

En toda la región a pie de calle se instalarán 50 distintivos de clínicas acreditadas

• El Colegio Oficial de Podólogos instalará placas identificativas en 50 clínicas de Podología de la región, 16 de ellas en la provincia de Albacete, con su registro sanitario.

TERESA ROLDÁN / ALBACETE

El presidente del Colegio Oficial de Podólogos de Castilla-La Mancha, Francisco López Barcenilla, y la delegada provincial de Sanidad, Mari Angeles López Fuster, presentaron ayer la campaña regional que han iniciado para acreditar a las clínicas podológicas que cumplen con la normativa de la Consejería de Sanidad.

Según informó Mari Angeles López Fuster, el motivo de la campaña no es otro que velar por la calidad de los servicios que prestan los colegiados en Podología de la comunidad autónoma, así como que la población disponga de toda la información necesaria sobre los servicios sanitarios que presta este colectivo.

En este sentido, y fruto de esta campaña el Colegio Oficial de Podólogos de Castilla-La Mancha colocará a pie de calle 50 placas acreditativas de las clínicas de podología que cuentan con la autorización de Sanidad para la prestación de ese servicio, una vez han pasado los controles e inspecciones necesarias de este organismo.

No obstante, la titular provincial de Sanidad aclaró que «aunque esta campaña pretende evitar el intrusismo que hay en la profesión, no es mucho, dado que la mayoría de los podólogos están autorizados y tienen su número de registro sanitario».

Por su parte, el presidente del Colegio Oficial de Podólogos de Castilla-La Mancha, Francisco López Barcenilla, explicó que la idea surgió en una reunión de la junta directiva del Colegio, e inmediatamente se le trasladó al consejero de Sanidad, Roberto Sabrido, quien aplaudió la iniciativa, ya que en su opinión es un certificado de garantía a pide de calle. Por ello, López Barcenilla valoró muy positivamente el apoyo recibido por parte de la Consejería.

Asimismo, apuntó que la diferencia de las placas que se están instalando, 50 en toda la región -y de ellas 16 en la provincia de Albacete- con otras, es que llevan incluido el número de registro sanitario de la clínica.

La campaña se completará con la distribución de folletos informativos sobre el objetivo de la misma, que se distribuirán entre los pacientes que acudan a las distintas consultas de Podología en la comunidad autónoma.

Igualmente, el responsable del Colegio de Podólogos de Castilla-La Mancha comentó que desde el Colegio se ha enviado una carta a todos los profesionales acreditados en el campo de la Podología para que remitan su carta con el número de acreditación sanitaria.

Asimismo, puntualizó que aunque se han hecho 50 placas, el número de colegiados en Castilla-La Mancha es mayor, en torno a un centenar, «lo que ocurre es que en una misma clínica pueda haber dos o tres podólogos colegiados trabajando».

López Barcenilla señaló que con estos 50 distintos que el Colegio colocará a pie de calle los ciudadanos podrán elegir entre los centros que están acreditados y los que no.

DATOS DE INTERÉS

Clínicas acreditadas. En toda la región la campaña de acreditación de clínicas llegará a 50, de ellas 16 en la provincia de Albacete (11 en la capital y 5 en la provincia).

Colegiados. La cifra de podólogos colegiados se eleva a 100 en la región.

Iniciativa. Ha surgido del Colegio de Podólogos de Castilla-La Mancha, avalada por la Consejería de Sanidad, con el fin de evitar el intrusismo, y acreditar a las que cumplen la normativa.

El presidente del Colegio Oficial de Podólogos de Castilla-La Mancha, Francisco López Barcenilla./ARTURO PÉREZ

HOTEL DOÑA TERESA ****
LA ALBERCA (Salamanca)

TURISMO RURAL — HOTEL CON ENCANTO

Primer pueblo declarado Monumento Histórico dentro del Parque Natural de las Batuecas

ESPECIAL NAVIDAD
5 noches en pensión completa.
Precio por pax en habitación doble 210 € + IVA*
Niños 50% descuento

ACTIVIDADES
Planta Spa (gimnasio, baño turco o sauna, jacuzzi, rayos uva y masajes).
Rutas a caballo.
Tiro con arco.
Paint-Ball
Canoas.
Pista de Tenis.
Vuelos en globo.

INFORMACIÓN Y RESERVAS: 923 41 53 08/09
PÁGINA WEB: www.gpm.es/hotelteresa
E-MAIL: hotelteresa@gpm.es

EL GRUPO DE ACCIÓN LOCAL AIDESCOM SANTA MARÍA LA REAL DE NIEVA (SEGOVIA) COMO GRUPO COORDINADOR DEL PACTO DE COOPERACIÓN TURISMO RURAL COMARCAS DE INTERIOR

Los GAL participantes en el Pacto además de AIDESCOM (Segovia) son: PORTMADER (Castellón), ASIDER (Ávila), ADEL SIERRA NORTE (Guadalajara), ADRIMO (Ávila), FADETA (Guadalajara), ASOCIACIÓN PROMANCHA (Ciudad Real), MANC. CABAÑEROS (Ciudad Real), ARADUEY-CAMPOS (Palencia), ADEZOS (Salamanca), ASOCIACIÓN NORDESTE DE SALAMANCA (Salamanca) y ADRECAG (Salamanca)

CONVOCA A LAS ENTIDADES Y EMPRESAS INTERESADAS EN LA PRESENTACIÓN DE PROPUESTAS PARA:

1.- ASISTENCIA A CERTÁMENES FERIALES TURÍSTICOS Y EDICIÓN DE MATERIAL GRÁFICO PROMOCIONAL.

2.- GESTIÓN DEL PACTO POR MEDIO DE UNA ASISTENCIA TÉCNICA.

3.- DISEÑO Y PUESTA EN MARCHA DE UN PORTAL DE PROMOCIÓN TURÍSTICA.

DOCUMENTACIÓN DISPONIBLE EN:
www.aidescom.com

UNIÓN EUROPEA — MINISTERIO DE AGRICULTURA, PESCA Y ALIMENTACIÓN — AIDESCOM

PRODER

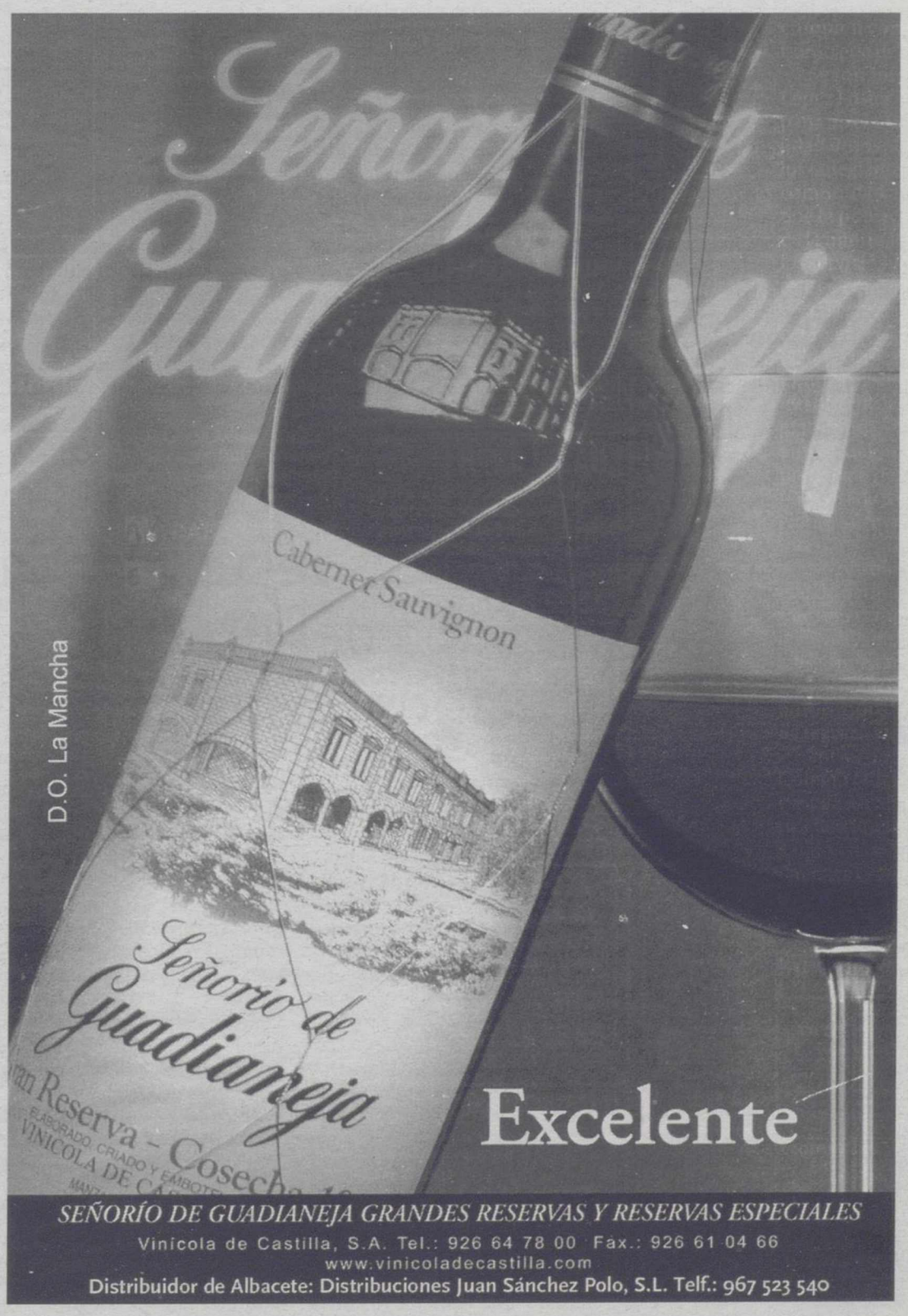

M.C.D.2022

Universidad de Castilla-La Mancha

▶ CUENCA

La Escuela de Trabajo Social celebra la Semana de los Derechos Humanos

LA TRIBUNA/ ALBACETE

Ayer comezaron, en la Escuela de Trabajo Social de Cuenca, la «Semana de Derechos Humanos y Trabajo Social», organizada por los alumnos del curso de Animación Sociocultural. El programa del acto incluye una gran variedad de actividades: desayuno solidario, narraciones ambientadas, perfomances, proyecciones de películas y cortos relacionados con los Derechos Humanos, etc.

La defensora del universitario de la UCLM, Cándida Gutiérrez, ha inaugurado la Semana de Derechos Humanos y Trabajo Social, organizada con motivo de la conmemoración de la firma de la Declaración Universal de los Derechos Humanos del 10 de diciembre de 1948.

Los actos han arrancado con un desayuno solidario en la Escuela de Trabajo Social. A continuación, se ha hecho entrega del premio a la ganadora del III Concurso de Expresión Artística, Sandra Muñoz, alumna de la Facultad de Bellas Artes.

Asimismo, se han organizado narraciones ambientadas, como la que ha tenido lugar sobre un cuento de Gloria Fuertes; perfomances, ambientaciones musicales y proyecciones de películas y cortos relacionados con los Derechos Humanos. En este sentido, tendrá lugar un video forum sobre «El pianista», dirigida por Roman Polanski y protagonizada por Audrien Brody.

Además, se ha previsto la realización de un party gigante, una exposición fotográfica y una recogida de juguetes y material escolar, abierta a todos los ciudadanos que quieran participar. El material recaudado se donará a la ONG Utopía de Cuenca.

La clausura de las jornadas tendrá lugar este jueves, 2 de diciembre, y estará amenizada con una comida intercultural, conciertos y la lectura de un manifiesto pro-derechos humanos.

600 EUROS. Con respecto al concurso, el jurado del III Concurso de Expresión Artística: Los Derechos Humanos y el Arte, que convoca la Escuela Universitaria de Trabajo Social de Cuenca, ha resuelto conceder el premio a la obra titulada «Derechos Humanos», presentada por la alumnaSandra Muñoz Benito.

La obra vencedora lleva por título "Derechos Humanos" por el que ha recibido 600 euros.

Comienzan las jornadas sobre "Mujeres y Educación"

Arrancan hoy a las 10,30 horas en el Aula Magna del edifico "Melchor de Macanaz", sede de la Facultad de Derecho del Campus de Albacete

• A las 10,30 horas, en el Aula Magna del edificio Melchor de Macanaz, sede de la Facultad de Derecho y de la Escuela de Relaciones Laborales, comienzan las Jornadas.

LA TRIBUNA / ALBACETE

A las Jornadas que hoy comienzan tituladas "Mujeres y Educación", asistirán el vicerrector del Campus de Albacete y Proyectos Emprendedores, Antonio Roncero, el alcalde de Albacete, Manuel Pérez Castell y el director de la Escuela, Joaquín Aparicio.

Organizadas por el área de Sociología de la UCLM para los días 1 y 2 de diciembre, y bajo la dirección de la profesora de sociología y subdirectora de la Escuela de Relaciones Laborales, Mª Carmen Hurtado, estas Jornadas abordarán, entre otros temas, la educación de las mujeres a lo largo de la historia, su participación en la sociedad civil o la conciliación de la vida familiar y laboral.

A las 11:00 horas intervendrá la profesora de Teoría e Historia de la Educación de la Universidad de Granada, Pilar Ballarín, con la ponencia "La educación de las mujeres a lo largo de la historia". Tras ella, la profesora de la UCLM Aurora Galán hablará sobre "La construcción social del Género".

La jornada de tarde se abrirá a las 17:00 horas con la charla titulada "La participación de las mujeres en la sociedad civil", que impartirá el profesor de Cambio Social de la Complutense José Luis Prieto. A las 18:30 horas, dará comienzo la mesa redonda "Mujeres en un mundo de hombres", compuesta por la policía Mª Jesús Rodríguez, la investigadora de la UCLM Mª Dolores Cabezudo.

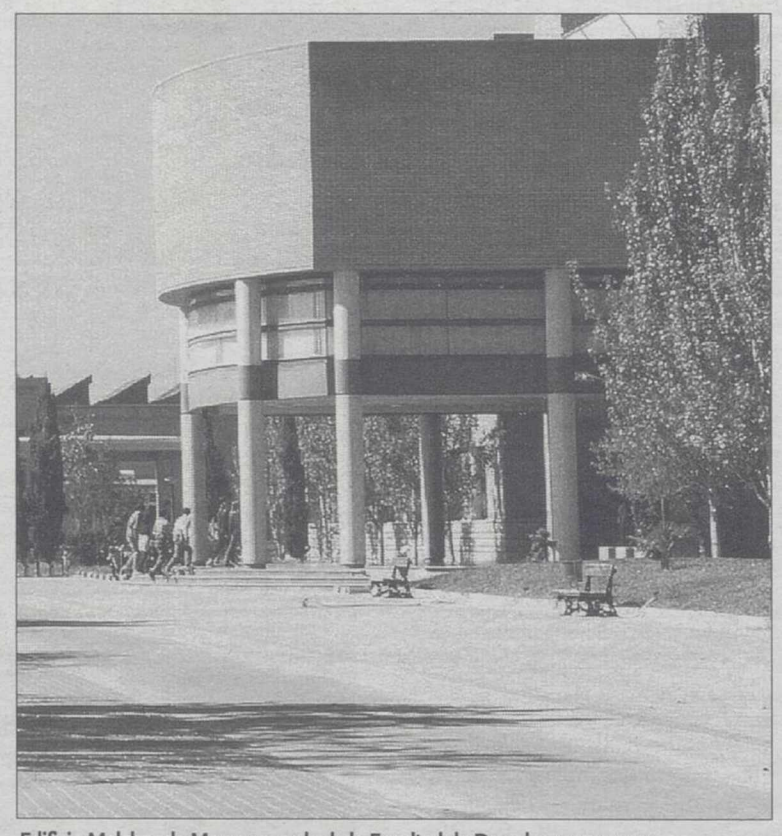

Edificio Melchor de Macanaz, sede de la Facultad de Derecho./LA TRIBUNA

Día del SIDA

Con motivo de la celebración, este miércoles 1 de diciembre, del Día Mundial del Sida, y fuera de los eventos y actuaciones realizadas durante el año sobre este tema en materia de prevención, información y concienciación, la Delegación Provincial de Sanidad de Albacete ha organizado diversas actividades en colaboración con el Ayuntamiento de Albacete, el Comité Ciudadano Antisida, la Asociación Manchega de Planificación Familiar, el Consejo Local de la Juventud, CIFOS y el Grupo Interdisciplinar de Drogas.

De esta forma, hoy se ubicarán varios puntos de información, dos en las Facultades de Derecho y Humanidades y uno en la Avenida de España, que responderán las dudas de los ciudadanos en materia de VIH-SIDA, repartiéndose preservativos e información impresa sobre la enfermedad y su prevención.

Asimismo, se han realizado varios programas de radiodifusión sobre el Sida, entre los que cabe destacar un monográfico sobre Jóvenes y Sida, a las 21.00 horas del pasado lunes 29 de noviembre en Nova Onda y ayer martes en Radio Chinchilla.

Los alumnos de Químicas recuerdan la tragedia del Prestige, dos años después

LA TRIBUNA / ALBACETE

La Delegación de Alumnos de la Facultad de Químicas del campus de Ciudad Real quiere recordar la tragedia del Prestige y solidarizarse con el pueblo gallego que sufrió una de las mayores catástrofes de su historia. Solidaridad, que ya les hizo organizar una expedición de voluntarios para recoger chapapote en Carnota en marzo de 2003.

Bajo el lema «Nunca Mais. Dos años después», los estudiantes de Químicas quieren recordar la tragedia del Prestige y solidarizarse con el pueblo gallego que vivió una gran catástrofe ecológica y económica, que todavía deja sentir sus efectos.

Para ello han organizado un programa de actos, hoy 1 de diciembre, que comenzará con la proyección de un video realizado por los voluntarios de la UCLM desplazados a Galicia. También está prevista la celebración de una mesa redonda «Situaciones de emergencia: Caso Prestige», en la que participarán Federico Vilas, catedrático de Geología Marina de la Universidad de Vigo; Emilio Fernández, profesor de Ecología de la Universidad de Vigo; y Raquel Rodríguez e Itziar Benito, coordinadoras de la expedición de voluntarios de la UCLM.

FOTOGRAFÍAS. Asimismo, y durante toda la semana, tendrá lugar una exposición de fotografías sobre la catástrofe.

El pasado 13 de noviembre se cumplieron dos años de la catástrofe del petrolero Prestige. Un buque de 26 años de antigüedad cargado con más de 77.000 tonelada de fuel, que sufrió un accidente frente a las costas gallegas. Seis días después se hundió, partido en dos y con más de 60.000 toneladas de combustible en sus tanques. Desde entonces, innumerables manchas negras han asfaltado las costas gallegas. Galicia ha asistido a una de las peores catástrofes económicas y medioambientales de su historia.

Según los organizadores, la opinión de la Universidad fue obviada nada más hundirse el Prestige. Actualmente, el Ministerio de Educación y Ciencia ha recibido 150 trabajos de investigación sobre el accidente, por lo que piden al Gobierno que sepa hacer frente al problema de la contaminación gallega.

Los alumnos de Químicas recuerdan la tragedia.

M.C.D.2022

Aumentan las exportaciones albaceteñas en Australia

Cinco empresas de Castilla-La Mancha y de la Comunidad de Madrid presentaron sus productos, a través de la misión comercial plurisectorial organizada por la Cámara

• La Cámara de Comercio de Albacete sigue organizando misiones comerciales como la desarrollada en Australia y Nueva Zelanda que ya concluyó, o la de los Países Bálticos.

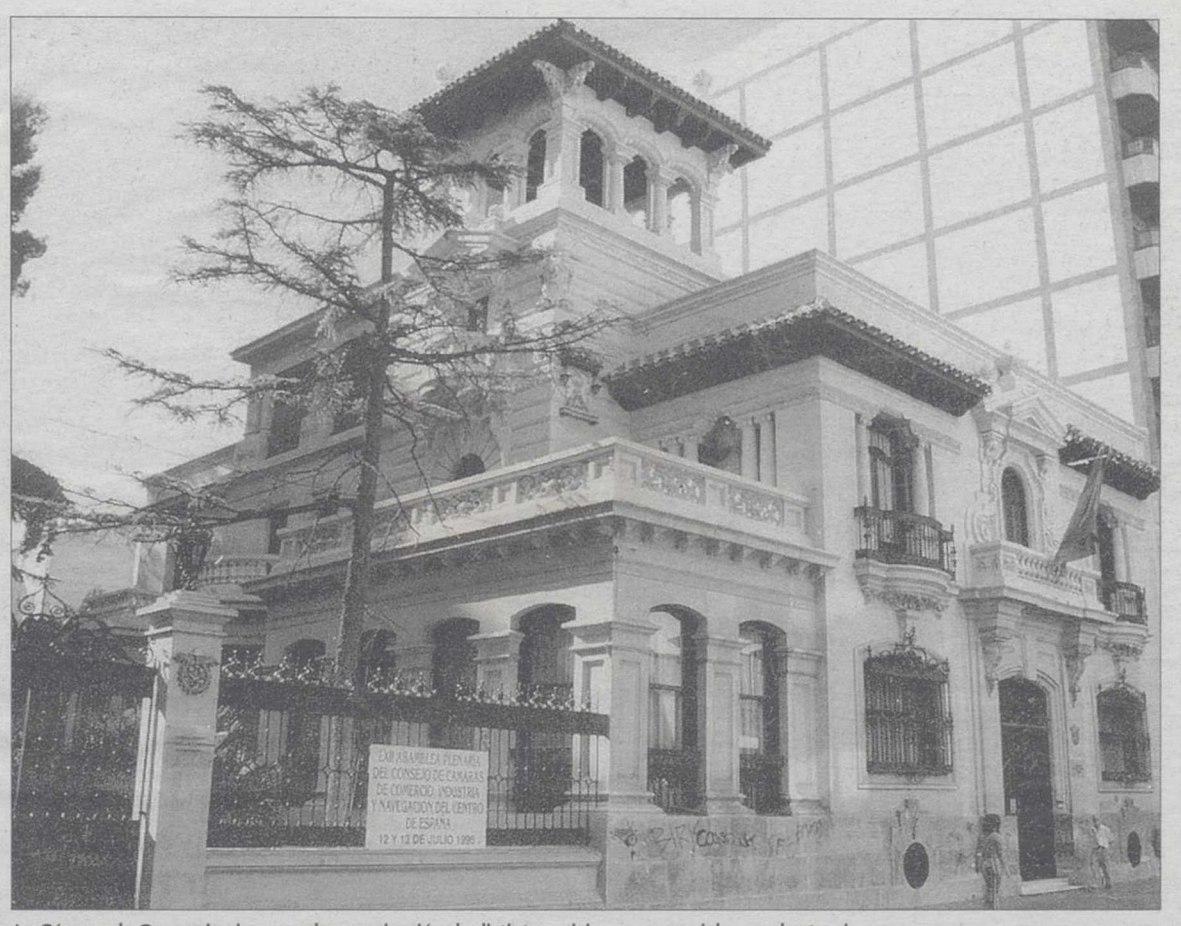

La Cámara de Comercio sigue con la organización de distintas misiones comerciales en el extranjero./LA TRIBUNA

LA TRIBUNA / ALBACETE

Australia y Nueva Zelanda han sido punto de encuentro para los productos albaceteños. Cinco empresas de Castilla-La Mancha y de la Comunidad de Madrid, presentaron sus productos, a través de la Misión Comercial Plurisectorial, organizada por la Cámara de Comercio e Industria de Albacete desde el 15 al 20 de noviembre.

Australia, con una renta per cápita superior a la española, es un país netamente importador, que en estos momentos mantiene fortalecido su tipo de cambio respecto del euro. Lo que significa, que las exportaciones de la Unión Europea no hayan perdido competitividad.

Para las empresas participantes pertenecientes a los sectores de la alimentación, cuchillería, y maquinaria de automoción, el mercado australiano ha resultado ser muy interesante y atractivo, a pesar de su lejanía con nuestro país. De esta forma, se ha puesto de manifiesto que nuestros productos gozan de buena imagen debido a su calidad.

EXPORTACIONES. El volumen de exportaciones en el año 2003 en Castilla- La Mancha con destino a Australia fue de 3.613 miles de euros. En lo que va de año, las exportaciones en Castilla-La Mancha han supuesto un valor de 4.334 miles de euros.

En relación a Albacete, el volumen de negocio de exportaciones con destino a Australia fue, en 2003, de 1.140.000 euros. Para 2004 este volumen se posiciona en un valor de 1.537.000 de euros. Lo que se traduce en un crecimiento de las exportaciones albaceteñas con destino a este país.

Por otro lado, recientemente ha comenzado la misión comercial a los Países Bálticos (Letonia, Estonia y Lituania), en la que participan seis empresas de la región.

Importaciones y normas UE

En otro orden de cosas, la Cámara Oficial de Comercio e Industria de Albacete organiza una Jornada sobre «La Gestión de las Importaciones según las Normas de la Unión Europea». Este seminario, que comenzó en el día de ayer, 30 de noviembre, y finalizará el próximo 2 de diciembre, tiene como objetivo explicar las complicadas normas aduaneras a los empresarios albaceteños.

El uso de una jerga especial, y las numerosas formalidades de las normas aduaneras son un impedimento para las empresas importadoras, debido a la importancia que tiene en los resultados empresariales el ahorro de costes, como consecuencia del conocimiento de las diferentes herramientas aduaneras de las que disponen los importadores, son algunos de los principales asuntos que quiere exponer la Cámara mediante la organización de este seminario.

Convenio para mujeres empresarias.

En la sede de la Dirección Territorial de CCM en Albacete tuvo lugar la firma de un acuerdo de condiciones especiales entre la Asociación de Mujeres Empresarias y Caja Castilla-La Mancha, al ampara del convenio de colaboración firmado por la entidad regional y la Confederación Regional de Empresarios de Castilla-La Mancha (CECAM). Por este acuerdo, CCM pone a disposición de las asociadas una amplia gama de productos y servicios financieros para las empresarias y sus empresas. / FOTO: LT

RELIGIÓN

Una delegación albaceteña asistió a la presentación de la Plataforma en Madrid

LT / ALBACETE

Una delegación albaceteña de siete personas asistió a la presentación de la 'Plataforma en Defensa de la Asignatura de Religión' de Madrid, en un acto que tuvo lugar el pasado 29 de noviembre en el Colegio Obispo Perelló de Madrid.

En el acto intervinieron: Juan José Huélamo (coordinador de la Plataforma de Madrid), Gotxone Mora (concejala del PSOE en Getxo), Eduardo García (CONCAPA Madrid), Ana Romero (presidenta de FME -CES), José Manuel Arribas (director IES "Severo Ochoa"), José Luis Santillana (secretario general de USO), Conchi Soler (Plataforma de Albacete) y Antonio Roura (portavoz).

Como es habitual, y durante una hora y cuarto, todos los participantes defendieron el derecho de los padres a la educación moral y religiosa conforme a sus convicciones. Según informa la Plataforma de Albacete, la representante de estudiantes madrileños, Ana Romero, comentó lo que había significado para ella la educación que le dieron sus padres y la posibilidad de la educación de la religión confesional que recibió en la escuela. Pero el aplauso más efusivo de la noche fue para Gotxone Mora, que relató su infancia y la educación religiosa que recibió y que aseguró ser capaz, gracias a esa educación, de superar la tremenda prueba de estar amenazada por ETA.

En el apartado de sindicatos, USO hizo una defensa acérrima hacia el profesorado de religión, comparándolo con el de música .

Conchi Soler, presidenta de la Plataforma de Albacete, intervino explicando el porqué de las plataformas en toda España, su devenir y su futuro y manifestó la esperanza del colectivo de que se llegue a un pacto con el Gobierno.

Al acto acudieron representantes políticos de diferentes formaciones, así como destacadas caras de la cultura y otras personalidades, como Rosa de la Cierva, especialista en educación, o Carlos Esteban, director de la revista 'Religión y Escuela'.

PRESENTACIONES. Ayer, día 30, se presentó la plataforma de Móstoles y mañana, día 2, se presentarán la de Alcalá de Henares y de Valladolid. Será el día 13 cuando tenga lugar la presentación de la Plataforma de Sevilla.

En lo que se refiere a la provincia de Albacete, para el próximo día 15 está prevista la presentación de Almansa. Será a las 20'30 horas, en el Teatro Principal.

M.C.D.2022

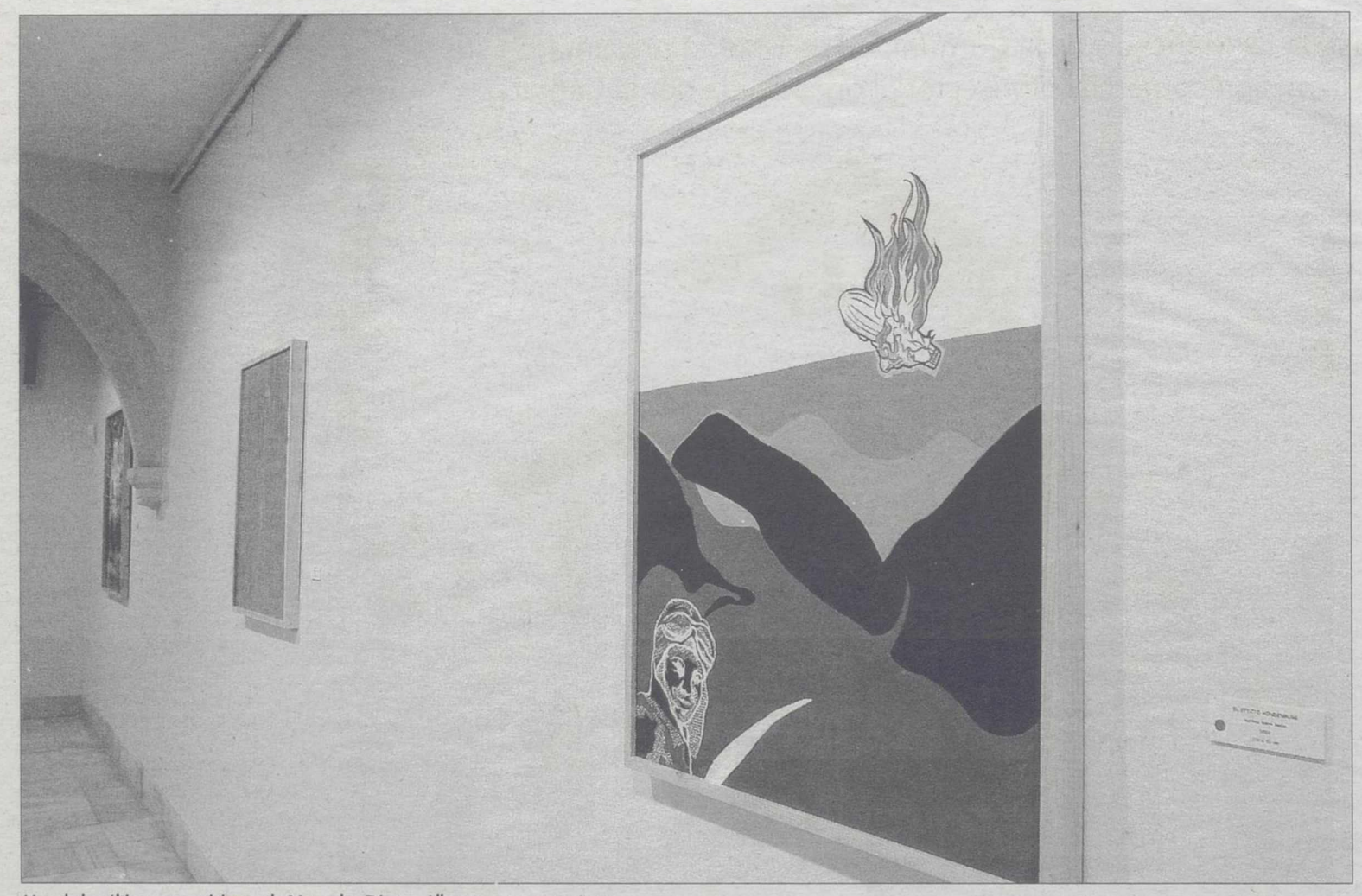

Una de las últimas exposiciones de Mercedes Díaz en Albacete. / ARTURO PÉREZ

Mercedes Díaz inaugura una muestra pictórica en Toledo

Hasta el próximo día 14 de diciembre expone sus acrílicos sobre lienzo en la Cámara de Comercio

• Mañana jueves, día 2 de diciembre, a las 19,30 horas, se inaugura en Toledo, en la Cámara de Comercio, Plaza de San Vicente, la nueva exposición de Mercedes Díaz Villarías.

LA TRIBUNA / ALBACETE

La obra de Mercedes Díaz ya se ha podido ver anteriormente en Toledo en la exposición de Jóvenes Artistas de Castilla-La Mancha en 2002 y en la antológica de «Encuentros», en el Museo Santa Cruz, el año pasado.

Se trata en esta ocasión de catorce cuadros cuya técnica consiste en acrílico sobre lienzo, de unas dimensiones medias, que profundizan en la percepción que de la pintura tiene Mercedes Díaz, una síntesis de la imagen que la publicidad utiliza de manera expansiva, formas limpias de gran visualidad y colorido, expresivas, de una gran imaginación, uno de cuyos intereses pretende ser respuesta a la gran cantidad de estímulos icónicos que esta sociedad elabora, difunde y consume cada día.

. El color de la paleta, los colores que aparecen en sus cuadros, siguen también la estela de su personal intento de sintetizar, simplificando con los colores planos, el intento de que el espectador entre directamente en el recuadrado mundo que se le ofrece a la vista para su despertar, su disfrute, su inquietud y su movilización interior.

El color y la forma han de llevar al observador de la obra de arte a aflorar vivencias del yo y la rutina diaria, señalados precisamente por su intransferible individualidad. Una novedad es el uso del collage como referencia simbólica.

La exposición se podrá visitar todos los días de 12 a 14 horas y de 18 a 21 horas, hasta el día 14 del mes de diciembre.

Título

Mercedes Díaz es Primer Premio de Pintura para jóvenes artistas de la Fundación Campollano de Albacete y tercer premio de Jóvenes Artistas de la Junta de Comunidades de Castilla-La Mancha. Es licenciada en Humanidades, con estudios de doctorado en Turku (Finlandia) y Postgrado en el Instituto de Desígn de Madrid. Actualmente trabaja como técnico de diseño gráfico en Madrid.

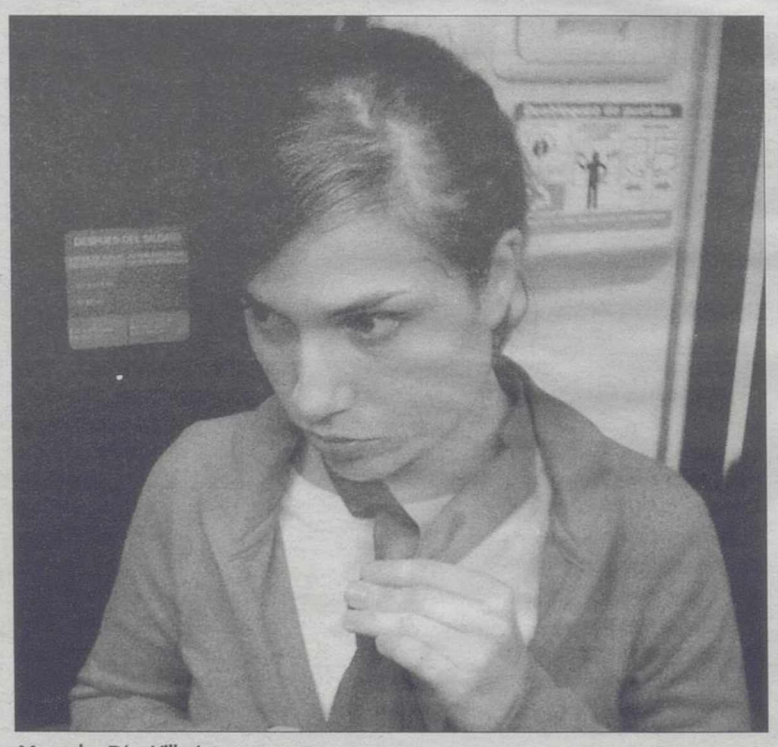

Mercedes Díaz Villarías./LA TRIBUNA

▶ CULTURA

El sábado, en Santa Ana, II Encuentro de Bandas de Música

LA TRIBUNA / ALBACETE

El próximo sábado, día 4 de diciembre, tendrá lugar en la pedanía de Santa Ana el II Encuentro de Bandas de Música, en el Centro Sociocultural de la pedanía.

En este encuentro, patrocinado por el Ayuntamiento de Albacete, la Sociedad Musical La Lira y la alcaldía de Santa Ana, participan la Sociedad Juvenil de Higueruela, la Sociedad Juvenil de Barrax y la Sociedad Musical «La Lira» de Santa Ana.

Los actos comenzarán con un pasacalles a partir de las 12 horas, para continuar a las 17 horas y finalmente, los conciertos, a partir de las 18,30 horas.

La Sociedad Musical «La Lira» lleva funcionando cinco años, con sus altos y bajos, pero gracias al trabajo de muchos padres y madres y la colaboración del Ayuntamiento de Albacete, la Diputación Provincial, la Junta de Comunidades y la alcaldía de Santa Ana, han pasado de 18 a 36 músicos, consiguiendo además los instrumentos necesarios.

En este II Encuentro, el repertorio elegido por las diferentes agrupaciones, recoge obras de conocidos creadores y todas las tendencias, finalizando el recital con una obra interpretada por las tres agrupaciones, «El himno a la Alegría».

▶ REUNIONES

Actividades de la Asociación Peña de Albacete en Madrid

LA TRIBUNA / ALBACETE

La Asociación Cultural Peña de Albacete en Madrid ha preparado diversas actividades para este mes de diciembre.

Así, el próximo día 12, a las 11,30 horas, reunión de socios y conferencia sobre el arte ruprestre Leventivo.

A las 14 horas, comida de hermandad para despedir el año y celebración del día del socio.

El domingo 29, a las 12 horas, visita a la exposición Los guerreros Xi'an.

El martes, 21, a las 19,30 horas, tertulia literaria Eduardo Alonso. Al finalizar, copa de vino manchego.

M.C.D.2022

CINE

«Los increíbles», el último prodigio animado de PIXAR

JUAN RAMÓN LÓPEZ/ALBACETE

El último prodigio animado de Pixar llega a nuestra cartelera batiendo todos los records posibles e inimaginables. En tres semanas de exhibición en Estados Unidos ha dejado en caja la friolera de cincuenta millones de euros. *«Los increíbles»* es un filme que supera el listón tecnológico y creativo gracias a la genial dirección de **Brad Bird**, autor de la fantástica *«El gigante de hierro»* y de algunos episodios gloriosos de *«Los Simpson»*.

Película tras película, estos genios de la animación siguen superándose a si mismos, desde *«Toy Story 1 y 2»* hasta *«Buscando a Nemo»*, pasando por *«Monstruos S.A.»*. Lo que nos lleva a plantearnos la pregunta de ¿cuál es el límite para colocar a estos genios la medallita de mejor filme de animación por ordenador de la Historia? La respuesta está por llegar. Porque la siguiente maravilla de Pixar, de la que *«Los increíbles»* ofrece un pequeño avance, es *«Cars»* -una historia de coches y carreras que supondrá la vuelta de Lasseter como director-.

LA CLAVE DEL ÉXITO. La clave del éxito de esta cinta de animación por ordenador está en «Historia, historia, historia», un mantra que hace más hincapié que nunca en la obsesión de la factoría Pixar por el guión. De hecho, estuvieron más tiempo escribiendo (unos dos años y medio) que rodando (dos años más).

ARGUMENTO. La historia de «Los increíbles» se centra en un superhéroe retirado y fondón que vuelve a embutirse en su traje de faena para volver al tajo quince años después junto a su asombrosa familia. El resultado es una historia no tan infantil para que sea más digerible por el público adulto.

Los protagonistas de la historia son, por primera vez, un quinteto «humano» formado por el «mazas» *Mr. Increíble*, su santa esposa *Helen* (ex Elasticgirl, la superheroína de los miembros de chicle) y sus retoños *Dash* (el chico-relámpago), *Violeta* (la moza invisible) y el pequeñín *Jack-Jack*, con sus poderes aún de leche. Un reto «orgánico» de lo más interesante: crear todos los complejos movimientos coordinados de los personajes, sobre todo los de *Mr. Increíble*.

> Las escenas de **acción** exprimieron el **software** de **Pixar** al **máximo**

SOFTWARE AL MÁXIMO. Las escenas de acción exprimieron el software de Pixar al máximo. El resultado en pantalla es espectacular. No hay más que ver el efecto del pelo mojado o debajo del agua en algunas secuencias, o la textura de los trajes o el sombreado, sobre todo la estela que dejan algunos personajes.

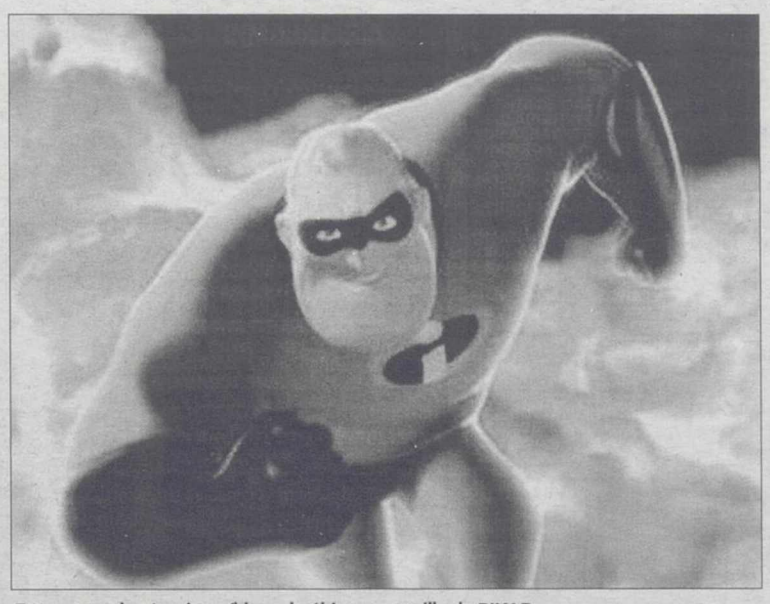

Fotograma de «Los increíbles», la última maravilla de PIXAR.

Todo lo que se ve en pantalla es el resultado de un trabajo titánico, junto al poderío tecnológico de la cinta que queda patente en el centenar de platós creados hasta el más mínimo detalle gracias al enorme trabajo de dos mil ordenadores echando humo.

A esto hay que añadir la libertad creativa de los animadores y guionistas para desarrollar los personajes dando vía libre a su imaginación. De hecho, el mundillo de los superhéroes da para mirar al cine clásico, al de aventuras tipo *«Indiana Jones»* ó *«007»*, sin olvidar algo de *«Matrix»* o *«Terminator»*.

Todo cabe en un estudio de animación. Y más, si tenemos en cuenta que en el universo Pixar, todo es posible.

PRÓXIMOS ESTRENOS

- **«El asombroso mundo de Borjamari y Pocholo».-** Director: Enrique López Lavigne y Juan Cavestany. Intérpretes: Santiago Segura, Javier Gutiérrez, Guillermo Toledo.
- **«La búsqueda».-** Director: John Turteltaub. Intérpretes: Nicolas Cage, Diane Kruger, Sean Bean, Harvey Keitel, John Voight.
- **«De-Lovely».-** Director:: Irvin Winkler. Intérpretes: Kevin Kline, Ashley Judd, Jonathan Pryce, Kevin McNally, Allan Corduner.

Calificación de la cartelera:

MUY BUENA *****/ NO SE LA PIERDA ****/ SE PUEDE VER ***/ ALLA USTED **/ MALA *

- «LOS INCREÍBLES»...****
- «ANACONDAS»...**
- «COSAS QUE HACEN QUE LA VIDA...»...**
- «ALIEN VS. PREDATOR»...**
- «MATAR AL ANGEL»...***
- «BRIDGET JONES: SOBREVIVIRÉ»...***
- «MELINDA Y MELINDA»...****
- «EL MENSAJERO DEL MIEDO»...***
- «DI QUE SI»...*
- «LUNA DE AVELLANEDA»...***
- «ANTES DEL ATARDECER»...****
- «FRÍO SOL DE INVIERNO»...***
- «RESIDENT EVIL 2: APOCALIPSIS»...**
- «¿BAILAMOS?»...**
- «DOS COLGAOS MUY FUMAOS»...*
- «EL LOBO»...**
- «EL ESPANTATIBURONES»...**

CRÍTICA DE CINE:

La película de la semana: «Aliens vs. Predator»

Un equipo de científicos y aventureros descubren en la Antártida una antigua pirámide de origen extraterrestre enterrada bajo el hielo. Con esta premisa argumental, el director británico Paul W.S. Anderson («Mortal Kombat», «Horizonte final», «Resident Evil») llevaba varios años persiguiendo el proyecto por su experiencia en combinar cine y videojuegos. Solo él y el francés Christophe Gans, autor de «El pacto de los lobos», son los especialistas en la materia.

De hecho, lo más destacado de «Aliens vs. Predator» son, precisamente, los guiños a la consola de videojuegos. Aunque este «aporte estético» guste a una parte del público consolero, el resultado artístico en pantalla dista mucho de la calidad que se espera de un filme que mezcla dos buenos títulos del género como en su día fueron «Alien, el octavo pasajero» y «Predator». Ahora las escenas de acción están filmadas y montadas como si fuesen combates de videojuegos. El ritmo narrativo también está marcado por los cambios de decorado y el aumento gradual del peligro: exactamente igual que si se pasara de un nivel inferior a un nivel superior, de una pantalla a otra, de un enemigo a superenemigo.

Respecto al reparto, la heroína que en esta ocasión se enfrenta al monstruo, demostrando que es tan valiente como la teniente Ripley, es la desconocida actriz neoyorquina Sanaa Lathan, que aunque ya la vimos en «Blade», asume el mando de la función. También cabe destacar la aparición de Lance Henriksen, el único actor que tiene algo que ver con las sagas homenajeadas, recordemos que encarno al androide Bishop en «Aliens». Otro de los atractivos de la cinta es su diseño de producción, que logra transmitir en todo momento una sensación de absoluta extrañeza, mezclando detalles precolombinos, egipcios y góticos en las paredes, techos y suelos de la pirámide sumergida en los hielos. Pocos filmes de ciencia-ficción recientes poseen una estética tan poderosa. Rodada en Praga, con un presupuesto de 70 millones de doláres, «Aliens vs. Predator» cuenta con un equipo de técnicos en efectos especiales de antología, aunque no se abusa en ningún momento de los trucos digitales generados por ordenador.

M.C.D.2022

Mañana, a las 23 horas, jazz en directo en «Nido de Arte».// JESÚS MORENO

Mañana, en «Nido de Arte», jazz en directo con «Espi Quintet»

LA TRIBUNA / ALBACETE

Tras el gran festival «Jazzalbacete» 2004, el café concierto «Nido de Arte» vuelve a programar música en directo, como es tradicional a partir de las 23 horas y con entrada libre.

Jazz y algo de Blues en cuatro conciertos que, en colaboración con la Asociación de Amigos del Jazz de Albacete, se sirven en «cesta» pre-navideña :

Mañana jueves, día 2, «Espi Quintet».

Vicen Espi, batería, en esta primera entrega, mañana jueves, demuestra que es un músico abierto, arriesgado y creativo que gusta de mantener diálogos constantes e imaginativos con sus músicos, mientras sustenta el tiempo del grupo como si de un reloj suizo se tratara. Podríamos sentirnos próximos a Coltrane, Marsalis o incluso escuchar arreglos originales de temas de Chris Cheek, Wayne Shorter y Herbie Hancock.

Compiten con solvencia Santi Navalón en el piano, la ventisca de Josvi Muñoz y Vicente Macián en dos saxos de distinto registro y de fondo y dando cuerpo, Pedro Alarcón con el contrabajo.

El jueves, día 9, blues con «Chicago Line».

Años 40 y 50, sonido y pureza. Blues clásico y sus derivados como son el soul, R&B, swing y funky, aunque más próximos al que se practicaba en el «West Side» de aquella ciudad.

El grupo lo maneja Oscar Alcaraz sin complejos, con un estilo puro y duro y sin influencias rockeras o del jazz, es decir, tocan el blues como se ha de tocar. Al completo con Julio Holgado (teclados), Jorge Riera (guitarra) y Frank Lopez, desgarrando voz y Harmónica.

El jueves, día 23, «Larry Martin Band».

Un concierto previo a la Nochebuena que puede resultar entrañable por el clímax y por la autoridad que confiere la experiencia.

La voz femenina de la neoyorkina Doris Cales, fuerza y «feeling», la energía de Larry Martín que ha sustanciado un grupo estable desde 1987, la aportación en el piano de Mariano Díaz, dúctil y uno de los valores más consolidados del jazz nacional, junto con la inestimable capacidad de Enrique García (guitarra) y Richie Ferrer (contrabajo), hacen posible un sonido de grupo al que todos han contribuido sin imposiciones.

Un concierto para rememorar a Billie Holiday, Dinah Washington, Abbey Lincon o Anita Baker entre otras. Especialmente recomendable.

El martes, día 28, «Cuarteto de Santiago Reyes».

Santiago Reyes pertenece a una generación de músicos argentinos (Lalo Schifrin, Gato Barbieri, etc) que entraron en la escena del jazz a finales de los años 50.

Sensiblidad y maestría en este precoz guitarrista (comenzó a tocar con 12 años) que recibió su mayor influencia de Barney Kessel, Tal Farlow, Wes Montgomery, Joe Pas, Jim Hall, y que desembarcó en España en 1962 con «Los Cinco Latinos».

Santiago Reyes, como Stefan Grapelli y otra legión de curtidos ya es inexorable parte de la historia de los mejores músicos de jazz.

En el Nido de Arte estará acompañado para este concierto, que cambia de fecha al martes, por Marcelo Peralta al saxo, Jeff Jerolamon a la batería y Richie Ferrer al contrabajo.

M.C.D.2022

Los plenos siguen siendo polémicos./G. GONZÁLEZ

Continúan las malas formas entre gobierno y oposición en Tobarra

Los plenos de la Corporación siguen siendo polémicos. En el último se aprobaron varios puntos, entre otros el de las fiestas locales

• Los plenos del Ayuntamiento de Tobarra siguen siendo polémicos, por las constantes interrupciones, malas formas e insultos que se profieren entre sí algunos concejales.

Antonio López y Pedro Ruiz.

G. GONZÁLEZ / TOBARRA

El pleno ordinario, con 10 puntos en el orden del día, al igual que ocurriera con el extraordinario de septiembre, estuvo plagado de incidentes y de subidas de tono. Todo comenzó en el punto primero, habitualmente de trámite, sobre la «aprobación del acta de la sesión anterior», cuando la portavoz socialista, Guillermina Claramonte, pidió que se incluyesen unas frases de los concejales Pedro Ruiz, (»además, como ahora nosotros somos los amos, hacemos lo que nos da la gana»); y Antonio López, que se dirigió al grupo municipal socialista llamándole «el Partido de los señoritos ociosos de España».

El concejal Antonio López intervino para decir que sus palabras exactas fueron que «se habían presentado por el Partido Socialista Obrero Español, y eran el partido de los señoritos ociosos de España», cosa que sigue pensando y se ratificó en ello. Pedro Ruiz alegó que él nunca había dicho «somos los amos», sino que había dicho «mandamos», y que ambos términos no eran lo mismo. Carolina Honrubia dijo que los socialistas les habían llamado «rastreros y carroñeros» y ahora se ofendían porque alguien les llamara «señoritos». El alcalde, David Díez, manifestó que en el acta se solían poner «las cosas que tienen mayor importancia» y no «se pone todo de forma literal».

En varias ocasiones unos concejales llamaron «mentirosos» a otros y se cruzaron algún tipo de descalificación; especialmente airada fue una intervención de Evaristo Navarro, al sentirse «provocado», por varias interpelaciones; mientras que el concejal Antonio López, del equipo de gobierno, interrumpía una y otra vez a los concejales socialistas, especialmente si quienes hablaban eran Guillermina Claramonte o Evaristo Navarro, con quien mantuvo constantes enfrentamientos dialécticos, fuera del turno de palabra.

FIESTAS LOCALES. El Pleno aprobó por unanimidad designar como fiestas locales para 2005, el 17 de enero, festividad de San Antón, que este año es un lunes; y el 16 de agosto, San Roque, martes. También se aprobó por unanimidad el punto referido a las actividades extracurriculares, y el punto tercero, relativo al suplemento de crédito número 1, dentro del ejercicio de 2004, por un total de 68.942,17 euros «para atender necesidades urgentes inaplazables».

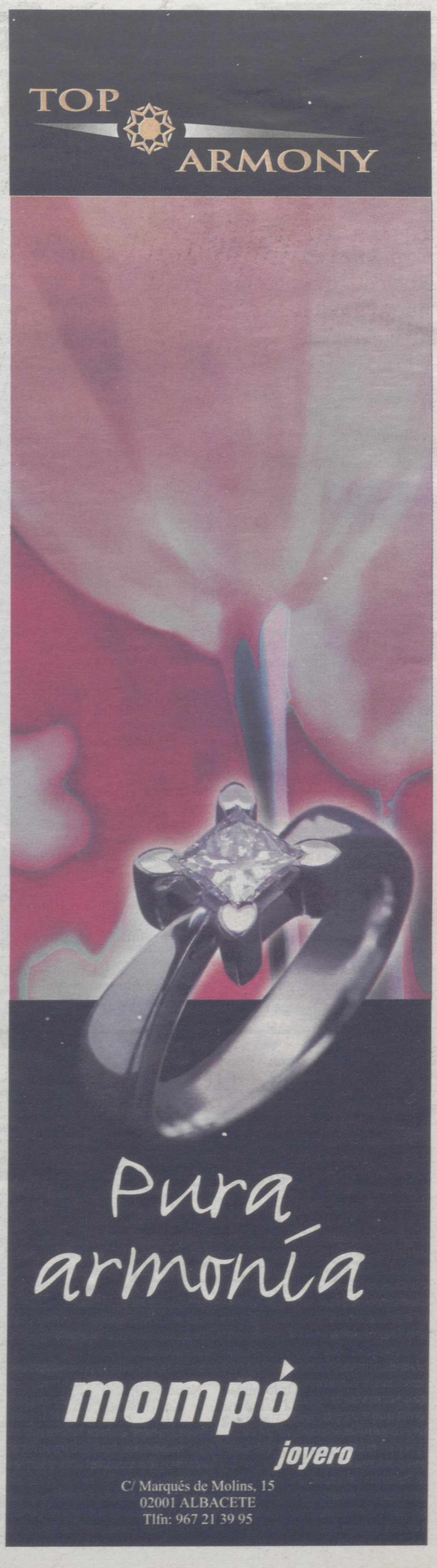

M.C.D.2022

Robledo.

Comienza en Robledo un nuevo módulo de Formación y Empleo

LA TRIBUNA / ROBLEDO

El pasado día 29 se realizó en el Ayuntamiento de Robledo la inauguración del «Módulo de Formación y Empleo en Empresas» que la Junta de Comunidades de Castilla-La Mancha, a través de su Servicio Público de Empleo (SEPECAM), subvenciona a la empresa ALUCOFER INTERNACIONAL, SL. En el acto, además del empresario D. Juan Fernando Moreno Román y los quince alumnos-trabajadores y sus seis reservas, estuvieron presentes, respaldando este proyecto empresarial, el Delegado Provincial de Empleo, los representantes de los sindicatos UGT y CC.OO., el Alcalde de Robledo (D. David Cuerda), la Corporación Municipal y personal responsable del SEPECAM provincial y de la Fundación SACAM. Con este segundo Módulo de Formación ya son treinta los alumnos-trabajadores contratados. La empresa generará, en el plazo de un año, en torno a cien puestos de trabajo directo en Robledo, los cuales al menos la mitad irán destinados a mujeres. Esta empresa creará una guardería en sus instalaciones.

Campaña de Navidad con el sorteo de 3.000 euros en Casas Ibáñez

Los consumidores afortunados podrán canjear por los productos que prefiera en el establecimiento asociado que elijan

• La Asociación de Comerciantes de la localidad de Casas Ibáñez tiene previsto iniciar una campaña de Navidad con el sorteo de 3.000 euros en cheques-regalo.

M. PICÓ / CASAS IBÁÑEZ

La asociación de comerciantes de la localidad de Casas Ibáñez va a lanzar su primera campaña de Navidad, que está previsto que se desarrolle entre el próximo uno de diciembre y el cinco de enero y contará con 3.000 euros en cheques regalo, que los consumidores afortunados podrán canjear por los productos que prefiera en el establecimiento asociado que elijan.

La citada campaña de Casas Ibáñez contará con cheques-regalos y cada establecimiento dará un número de papeletas a cada uno de los clientes que realicen su compra.

El sorteo de todas las papeletas se realizará el próximo 7 de enero a las 12 del mediodía en Radio Manchuela.

CAMPAÑA. La campaña está dirigida a toda la comarca y habrá un total de 3000 euros en cheques-regalo, canjeables por los productos que el cliente desee en todas las tiendas asociadas. Este importe se divide en un cheque de seiscientos euros, tres cheques de doscientos euros, cinco cheques de cien euros y veintiséis cheques de 50 euros.

Atendiendo al volumen de compra se entregará el número de papeletas que corresponda, las cuales se deberán guardar hasta el día del sorteo y tendrán una caducidad de tres meses.

Según Juan Garijo con esta campaña se pretende revitalizar el comercio local y será el primer paso para realizar posteriores promociones.

Todos los establecimientos de la localidad pertenecientes a la asociación cuentan con un distintivo que los identifica y, además, contarán con un cartel identificativo que explicará de forma sencilla el tema de la campaña.

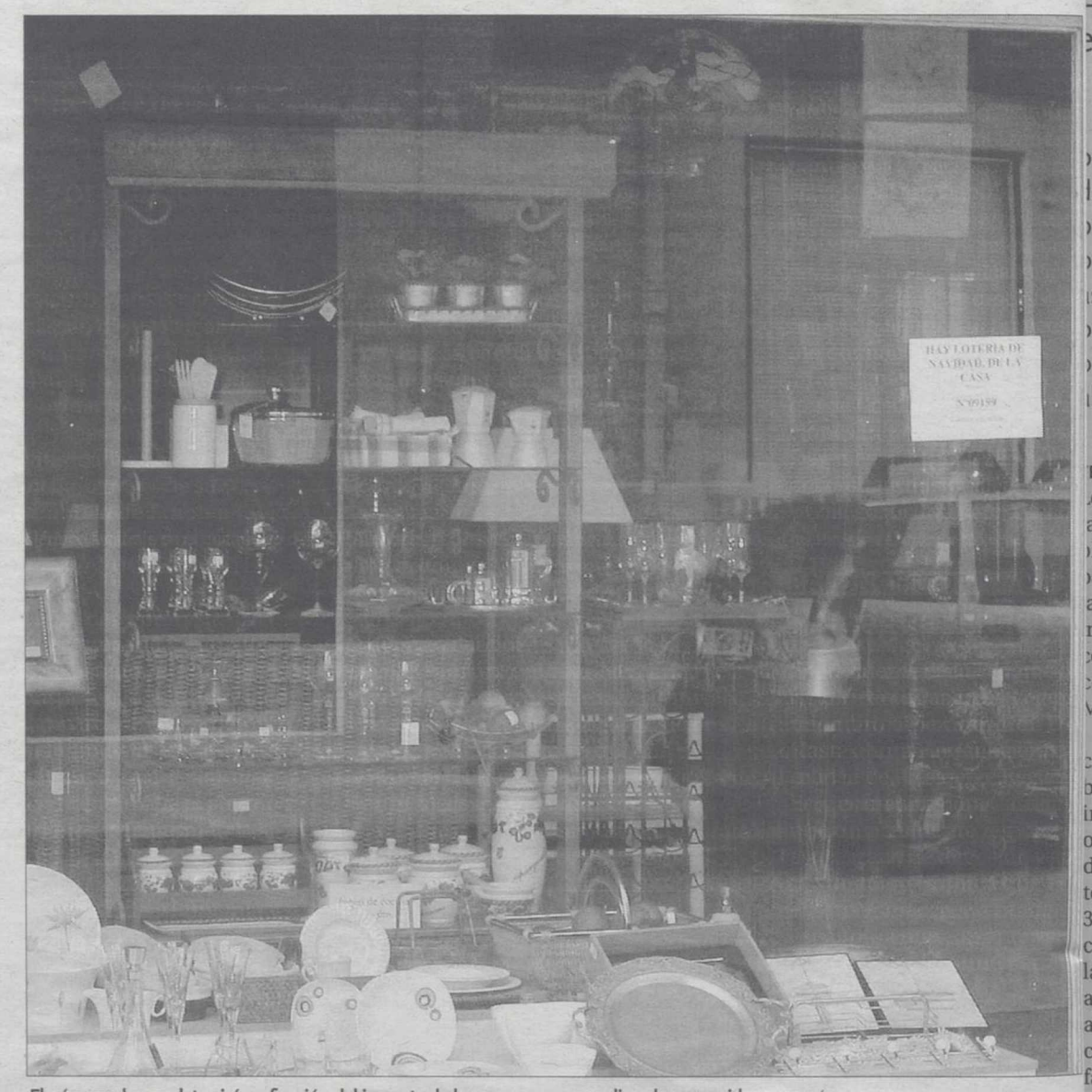

El número de papeletas irá en función del importe de las compras que realice el consumidor. /M. PICÓ

Campaña de sensibilización y solidaridad con el pueblo Palestino en Elche de la Sierra

LA TRIBUNA / ELCHE DE LA SIERRA

Desde el pasado día 24 de noviembre y hasta el próximo 14 de abril se está celebrando en la localidad de Elche de la Sierra la Campaña de Sensibilización y Solidaridad con el pueblo Palestino, organizada por el Comité del Foro Social Mundial en Albacete con el objetivo de dar a conocer a los ciudadanos de Elche de la Sierra la realidad de este conflicto que dura ya más de sesenta años y que constituye el principio de la crisis del derecho internacional y de la eficacia de la Oorganización de Naciones Unidas .

Así el pasado día 24 de noviembre echaba andar esta Campaña con la conferencia titulada « Origen del conflicto palestino- iraelí» a cargo de D. Fernando Rovetta, profesor de Filosofía del Derecho de la Universidad de Castilla La Mancha, y de D. Majed Dibsi, Presidente de la Asociación Hispano-Palestina Jerusalén.

Por su parte Rosa Valles, activista elcheña, organizadora del evento y miembro del Comité del Foro Social Mundial , quiso expresar su profundo agradecimiento a los ponentes por haber sabido conectar con el público elcheño y trasmitir el mensaje de que « la paz no puede existir en estos territorios sin justicia.»

EXISTENCIA DEL PUEBLO PALESTINO. Asimismo en declaraciones a los medios comentaba que «el Comité del Foro Social Mundial en Albacete pretende con esta campaña apelar a la sensibilidad y solidaridad del pueblo de Elche de la Sierra, para que se convierta en uno más de los numerosos grupos de apoyo con los que cuenta el pueblo Palestino para paliar todo el sufrimiento y las condiciones de vida inhumana que marcan su vida cotidiana en todos los ámbitos como reflejan los informes de Amnistía Internacional, el Centro Palestino de Derechos Humanos, el Alto Comisionado de la Organización de Naciones Unidas para los Derechos Humanos y el Banco Mundial.»

Y finalizó Rosa Valles explicando que «somos conscientes que sin estos apoyos quizás hoy no podríamos estar hablando del pueblo Palestino.»

Parte de los asistentes a la Conferencia. /LA TRIBUNA

M.C.D.2022

El grupo socialista aprueba la modificación de impuestos, tasas y precios públicos

La propuesta que defendió el concejal, Juan Ramón Martínez Valero, no contó con el voto a favor de los concejales en la oposición

La propuesta de un expediente de modificación de las ordenanzas, impuestos, tasas y precio públicos fue uno de los asuntos municipales del orden del día en el Pleno ordinario correspondiente al mes de noviembre.

TERESA JIMÉNEZ / VILLARROBLEDO

Los concejales del Grupo Socialista en el Ayuntamiento de Villarrobledo aprobaron en la noche del pasado lunes una propuesta sobre la modificación de ordenanzas, impuestos, tasas y precios públicos que defendió en la sala el concejal de Economía, Juan Ramón Martínez Valero.

El responsable político justificó la actuación del equipo de gobierno socialista en esta materia indicando que los ajustes de las ordenanzas beneficiarán a los ciudadanos de Villarrobledo ya que tendrán una revisión media de un 3,5 por ciento del Indice de Precios al Consumo; tal es el caso de la reducción en el suministro de agua potable o el alcantarillado de aguas residuales que, según el concejal socialista, en el caso de familias numerosas no sufrirá incremento alguno.

Otras ordenanzas que serán objeto de modificación tienen que ver con el servicio de recogida de basuras, Cementerio municipal, la retirada de vehículos de las vías públicas, ocupación de terreno público, puestos en el Mercado de abastos, zona de estacionamiento limitado, piscina municipal, servicio municipal de transporte urbano, prestación de servicio de ayuda a domicilio, servicio de publicidad vía pública, servicio de la Universidad Popular, Escuela municipal de Música, programa Alcazul y Centro de Día.

En el caso de la ordenanza sobre ocupación de terreno público, a partir de ahora los ciudadanos de Villarrobledo tendrán que pagar un total de 9,60 euros por la incorporación de vallas publicitarias y otros soportes en sus establecimientos.

Esta ordenanza municipal fue objeto de crítica por parte del concejal de la Agrupación Independiente, Mariano López, quien en el turno de intervención criticó al concejal de Economía, Juan Ramón Martínez Valero, el cobro que realizará el Ayuntamiento por la ubicación de publicidad en los establecimientos públicos, a juicio del responsable político en la oposición, la actuación del equipo de gobierno socialista en este sentido es un ejemplo palpable de la situación en banca rota del Ayuntamiento».

En los mismos términos se expresó el concejal de la Agrupación Independiente al valorar la subida de otras tasas en la piscina climatizada que tendrán un incremento para los grupos de la tercera edad y las personas discapacitados o la «exagerada» subida en la documentación administrativa aplicada por los representantes del equipo de gobierno para el próximo año: «En conjunto la subida de tasas, impuestos y precios públicos es un despropósito» matizó el responsable político en la oposición.

Por su parte el concejal del Grupo Popular, Luis Martínez, valoró negativamente la gestión en materia de Economía del concejal responsable al que pidió más eficacia en su gestión rebajando la actual deuda municipal.

Los concejales no adscritos también se mostraron en contra del expediente de modificación de las ordenanzas, impuestos, tasas y precios públicos por considerar que algunas de ellas se incrementaban por encima del Indice de Precios al Consumo anual.

En total son once, de un global de treinta tres, las ordenanzas municipales que serán objeto de modificación por parte del equipo de gobierno socialista en el próximo ejercicio.

ALCOHOLERA. Por otro lado, la corporación municipal aprobó por unanimidad el traslado definitivo de la alcoholera situada en el casco urbano de Villarrobledo, sita en CM 3132, fuera del término municipal, con el objetivo de dar solución a parte del problema de malos olores de la zona donde esta ubicada esta instalación, junto a los institutos de Enseñanza Secundaria Obligatoria de la ciudad.

Asimismo, los responsables políticos en el Ayuntamiento apoyaron la propuesta que el portavoz del Grupo Socialista, José Antonio Cabañero, llevó a la sala de plenos relativa a la aprobación y adjudicación del PAU sector PP1-2 que se encargará de ejecutar la empresa UMOVI y que afectará, entre otros, al vial de la Avenida Reyes Católicos. El Pleno correspondiente al mes de noviembre sirvió también para que saliese adelante con los votos de todos los concejales en el Ayuntamiento el convenio con la mancomunidad Comsermancha para la dinamización turística del municipio por el que Villarrobledo recibirá una importante cantidad económica, concretamente trescientos sesenta mil euros, que servirán para llevar a cabo importantes actuaciones de promoción turística.

Pleno municipal en Villarrobledo./TERESA JIMÉNEZ

Termina el programa Esta Noche Toca 2004

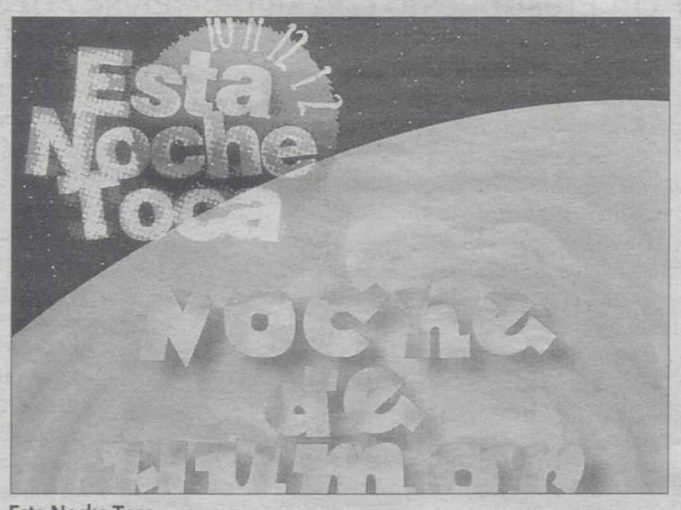

Esta Noche Toca.

El programa de ocio nocturno «Esta noche toca», patrocinado por el Ayuntamiento de Villarrobledo y la Dirección General de Juventud de la Junta de Comunidades de Castilla-La Mancha terminó sus actividades el pasado viernes 19 de noviembre.

El último acto de este programa fue la final del campeonato nocturno de fútbol-sala.

El encuentro se celebró en el pabellón del barrio de los pintores. El primer premio de este campeonato en el que participaron 16 equipos fue para Galindo, el 2º para Construcciones Maroto y los finalistas fueron Rayo san Antón y Bodegas Aresan. El máximo goleador del campeonato fue Santiago Ramos, del Rayo San Antón y el equipo menos goleado Construcciones Maroto. La entrega de Trofeos fue realizada por Marco Antonio Blázquez, concejal de Juventud en el Ayuntamiento.

El programa «Esta Noche Toca» 2004 ha desarrollado distintas actividades como el «Club de la comedia», fiesta Light, salto en camas elásticas, tatuajes de hena, taller de cocina, taller de piercing, taller de fimo, tiro con arco, tribasket, salto de patines, taller de carteras cómicas y atrapasueños, taller de fimo, taller de DJ, taller de internet, taller de abalorios, así como distintos campeonatos, como futbolín, ping - pong, ajedrez, magic, el citado fútbol - sala, y conciertos como el de fin de curso de la Escuela de Rock de Villarrobledo.

A lo largo de los 6 meses que han durado las actividades se han contabilizado 3.857 participaciones en las distintas y han participado jóvenes desde 13 hasta 35 años.

Cabe destacar el gran éxito cosechado por los talleres nocturnos especialmente los de cocina, DJ y abalorios con una gran aceptación por parte de los jóvenes de Villarrobledo.

Orden del día

El orden del día del Pleno correspondiente al mes de noviembre, con un total de catorce asuntos municipales objeto de debate, recogía la propuesta de la concejal de Personal, Mª Paz Sanz, relacionada con los acuerdos de la comisión paritaria sobre la asignación de complementos al personal laboral. En este punto, los concejales no adscritos se manifestaron a favor, por el contrario la Agrupación Independiente y el Grupo Popular expresaron su voto en contra.

En este asunto los independientes insistieron al máximo responsable político en el Ayuntamiento, Pedro Antonio Ruiz, que respondiese a la pregunta de sí existía consignación presupuestaria para hacer frente a este gasto a lo que el primer edil no respondió.

Por su parte, los concejales del Grupo Popular volvieron a reivindicar la elaboración de un catálogo de puestos de trabajo que fue aprobado en sesión plenaria y sobre el que, al día de hoy, desconocen cuales son las gestiones que se están realizando para su definitiva elaboración.

Por último, otras propuestas presentadas por los grupos mayoritarios en el Ayuntamiento relacionadas con la situación política en Cuba, la violencia contra las mujeres y la ampliación de la Estación Depuradora de Villarrobledo salieron adelante con el voto mayoritario de los concejales del Grupo Socialista.

M.C.D.2022

Sale adelante el nuevo Presupuesto que también refrendaron PP e IU

El concejal de Economía destacó el marcado carácter social de las nuevas cuentas, que ascienden a 20.898.374 euros

• Instantes antes del inicio del Pleno, PSOE y PP suscribieron un documento a través del cual los primeros asumían procurar financiación a dos propuestas planteadas por el PP.

Momento en que el grupo popular votó a favor del Presupuesto 2005./A. ROMERO

ANGEL ROMERO / HELLÍN

El equipo de gobierno del Ayuntamiento hellinero sacó finalmente adelante el Presupuesto municipal del año próximo, con la satisfacción añadida de ver secundada su oferta económica por el primer grupo de la oposición y el representante de Izquierda Unida, mientras que la Agrupación Independiente de Isso se abstenía, resaltándose por parte del concejal de Economía el marcado carácter social que ofrece y su montante económico, que ya adelantó este diario hace unas fechas: 20.898.374 euros, o, lo que es lo mismo, más de tres mil millones de pesetas.

El apoyo realizado desde el Partido Popular al tema presupuestario demuestra que las relaciones de cordialidad que PSOE y PP anunciaban hace poco más de una semana, continúan existiendo y se ven fortalecidas con el secundamiento en el Pleno ordinario del pasado lunes de este apartado que sin duda es uno de los más significativos de la vida municipal.

Pero además del cambio positivo en el clima político entre los dos grupos mayoritarios, el voto favorable de los populares se habría visto condicionado, según comentó el portavoz de esta formación política, Alonso Pérez, a la suscripción de un documento que se firmaba pocos minutos antes del inicio de la sesión por Diego García Caro y José María Barcina Magro, a través del cual, el equipo de gobierno se compromete a incorporar a la primera modificación de créditos del año 2005, o en su defecto si no existiese cantidad suficiente, en sucesivas, dentro del mismo año, una dotación presupuestaria, según el acuerdo que se alcance en la negociación a mantener con la empresa adjudicataria del servicio, para que se pueda realizar la recogida de residuos sólidos urbanos todos los días del año y no únicamente los laborables, como ocurre ahora, comprometiéndose igualmente el equipo de gobierno a que en la referida negociación entre los gestores municipales y la citada empresa, participe un representante del grupo municipal popular.

ARREGLO DEL CAMINO DE LAS COLUMNAS. Otro de los aspectos que refleja el documento suscrito entre ambas fuerzas políticas es el cumplimiento de la moción presentada en su momento por el Partido Popular, sobre la restauración ambiental del Camino de las Columnas, comprometiéndose en este caso el equipo de gobierno local a que, una vez finalizados los trámites de la redacción del nuevo Plan de Ordenación Municipal, instrumento necesario para realizar los procesos expropiatorios correspondientes a la ejecución de este proyecto, se dote económicamente el inicio de los trabajos n cesarios para que pueda llevarse cabo tal iniciativa, que supondr una importante mejora en las co diciones de esta zona, tan ligada las actividades semanasanteras.

Un Presupuesto con significativas novedades

R. García, junto al alcalde, explicando las nuevas cuentas .

El Presupuesto del Ayuntamiento de Hellín para 2005 no tiene prácticamente nada que ver con los que se han ido aprobando en años anteriores, presentando al respecto positivas e importantes novedades, que han sido evaluadas en dicho sentido tanto por quienes han redactado las cuentas, como en el caso de la mayoría de la oposición.

Así en el Pleno, uno de los adjetivos que se emple ba para calificarlo era su fuerte carácter expansivo, mo tivado principalmente por la cuantía de las inversione previstas, capítulo que es el que más directamente lle a los ciudadanos y que en años anteriores se ha prese tado con una exigua dotación económica.

Como antes se ha indicado, Ramón García, titular de Economía y Hacienda, calificaba en la sesión plena ria el Presupuesto como eminentemente social, al lleg al cien por cien de la ciudadanía, a la vez que permite fortalecer la solidaridad e igualdad, teniendo además cuenta que no se ha producido ninguna subida de im puestos.

El edil también resaltaba que se trata de un Presupuesto «moderno», al apostar claramente por las nue vas infraestructuras, tanto urbanas (I y II Plan de mejo ras, Plan provincial de Obras y Servicios, Obras del re cinto ferial y la Rosaleda, etc), como empresariales (ampliación del Polígono «San Rafael», polígono Indu trial de Isso, Ciudad del Transporte, Centro de Iniciati vas Profesionales y construcción de naves para el Cen tro de Iniciativas de Empresa Social).

Destacaba también García el aumento experiment do con respecto al año anterior, cifrado en más de sie millones de euros, lo que supone en pesetas unos mil doscientos veinticinco millones, un cincuenta y cuatro por ciento más que en 2004.

EN CIFRAS

En el próximo ejercicio se destinan 317.000 euros para el pago de intereses

ANGEL ROMERO / HELLÍN

Algunos de los números incluidos en el nuevo Presupuesto son los siguientes:

-Recogida de residuos sólidos urbanos, 1.100.000 euros (esta partida puede verse incrementada cuando se lleve a cabo el compromiso suscrito con el Partido Popular).

-Festivales Cincuenta Aniversario de la Coronación de la Patrona, 80.000.

-Festejos en pedanías, 150.000 (se incrementa en un 50 por ciento con respecto a 2004).

Subvenciones a colectivos:

-Cruz Roja, 9.000.

-Asprona, 12.000.

Programa Vacaciones en Paz, 6.000.

-Asociaciones de Semana Santa, 83.000.

-Colectivos deportivos, 173.000.

-Asociaciones Contra el Cáncer, Diabéticos y Arhelli, 3.600.

-Cofradía del Rosario, 36.000.

-Proyectos de Cooperación al Desarrollo, 60.000.

-Asociación Amigos del Corpus, 3.000.

-Federación de Asociaciones de Vecinos, 36.000.

MATERIAL ESCOLAR PARA NIÑOS. Programa de material escolar para niños, 25.000.

-Programa Universidad Creativa, 35.000.

-Programa ciudad Antigua, 30.000.

-Pacto Industrial, 30.000.

-Ermita del Rosario, 46.000.

-Subvenciones por adquisición de viviendas Viviendas de Protección Oficial, 180.000.

Inversiones reales, 5.034.563,38, más de ochocientos millones de pesetas, con un aumento de 4.773.361 de euros con respecto al año anterior.

Otro apartado importante en el capítulo económico dle ayuntamiento es el correspondiente a gastos pasivos y financieros, destinándose en el próximo ejercicio 317.000 euros para el pago de intereses y 936.000 al abono de parte del capital de la deuda pendiente que tiene actualmente el Ayuntamiento, quedando la misma reducida al final del ejercicio correspondiente a 2005 a 9.165.000 euros, lo que supondrá una bajada de 3.080.000, a contar desde que el grupo socialista empezó a gestionar el Ayuntamiento, en junio de 2003, momento en que la citada deuda se estimó en 12.245.000 euros.

M.C.D.2022

Aprobado el proyecto de rehabilitación del Teatro Regio

La inversión asciende a más de 3,3 millones de euros y las obras durarán 18 meses

• El Pleno de la Corporación almanseña dió el visto bueno por unanimidad al proyecto que rehabilitará definitivamente el deseado teatro Regio. El proyecto conllevará una inversión que asciende a más de 3,3 millones de euros, y las obras durarán 18 meses.

Teatro Regio de Almansa./LA TRIBUNA

LUIS BONETE / ALMANSA

Más de cuatro años después de que se hubiera procedido a su cierre cautelar, una vez superada una dura etapa de negociaciones con la sociedad anónima propietaria del inmueble y que desembocó en la compra del teatro por parte del Ayuntamiento por un montante superior a los 300 millones de las antiguas pesetas, y tras un periodo de silencio en el que los técnicos han puesto negro sobre blanco el asunto, el Pleno de la Corporación aprobó, por unanimidad, el proyecto de rehabilitación de teatro Regio de Almansa, por un total de 3.319.556,71 euros, es decir, más de 552 millones de pesetas.

La noticia ha sido muy bien acogida por todos los estamentos de la ciudad, y prácticamente todos los vecinos de Almansa están deseando que comiencen unas obras que conduzcan al teatro Regio a estar de nuevo operativo, y que se acabe de una vez la «sequía» de infraestructuras culturales que padece la ciudad desde que se cerró el Regio.

Señalar, que a pesar de la existencia de matices, los tres grupos políticos del Ayuntamiento dieron el visto bueno al proyecto redactado por el arquitecto madrileño Mariano Cuevas Calatayud.

Según explicó el concejal de Urbanismo Juan Milla, en esencia, el proyecto se basa en la realización de una rehabilitación que será muy respetuosa con el edificio, y que ahondará más a la hora de practicar las intervenciones en el escenario, camerinos, luces, electricidad, sonido y seguridad.

DATOS SIGNIFICATIVOS DEL PROYECTO DE REHABILITACIÓN. Por su interés general, reproducimos hoy las partes más significativas del proyecto de rehabilitación del teatro Regio.

1) Datos técnicos del teatro. Dimensiones y maquinaria escénica.- Escenario: 13,00 m. de ancho total y 11,00 de fondo. Corbata: 2,90 m. Hombros: 1,75 m. Embocadura: 9,80 m. de ancho y 6,00 m. de altura útil. Altura de proscenio desde sala: 1,05 m. Altura del peine: 13,05 m. Foso de orquesta: 50 plazas. Altura libre 2,65 m. Aitura a patio: 1,70 m.

-- En cuanto a la maquinaria escénica y galerías y peine metálicos: Cortes manuales: 15. Cortes contrapesados: 15. Cortes motorizados: 15.

-- Tiro directo telón: Carril motorizado cortina. Barras electrificadas en escenario: 4. Barras electrificadas en sala: 1. Torres de calle electrificadas: 8.

2) Instalación eléctrica del escenario:

-- Potencia total instalada: 250 KW. Circuitos en barras de escenario: 4x18. Circuitos en barra de sala: 18. Circuitos en suelo de escenario: 54. Dimmers: Tipo digital. Número de canales: 48. Potencia: 2,5.

-- Iluminación espectacular.- Proyectores de recorte: 12. Proyectores PC: 16. Proyectores Fresnel: 6. Proyectores PAR 64: 20. Proyectores panorama: 12.

-- Control de iluminación.- Mesa de control computerizada de 96 canales, con tomas en cabina, escenario y sala. Clavijero: Salidas de dimmer: 48; bases de circuitos: 144. Iluminación de trabajo en galerías, peine y escenario.

3) Sonido del teatro.- Mesa de 32 canales. Cajas acústicas: 6 Micrófonos: 6 Monitores de escenario: 2.

-- Sonido ambiente.- Fuentes de sonido, amplificador, monitores.

4) Telonaje.- Restauración de telón de boca original. Cortina americana Bambalinon fijo. Restauración de telón de publicidad original. Cámara: 1 Bambalinas: 5 Patas: 10.

5) Camerinos.- Camerino rápido a pie de escenario. Individuales con aseo completo: 2 Plazas en colectivos: 23.

6) Datos generales del teatro Regio y aforo.- Patio: 264. Platea: 64. Primer piso: 160. Segundo piso: 112. Palcos: 100. Total: 700 plazas.

7) Superficie construida.- Planta sótano340 m2. Planta baja 1.140 m2. Planta primera 800 m2. Planta segunda 602 m2. Total superficie construida 2.890 metros cuadrados.

8) Superficie útil.- Zona de público 775,90 m2. Sala 604,30 m2. Escenario y zonas de servicio 657,40 m2. Zonas de servicio del teatro 83,45 metros cuadrados. Total superficie útil 2.121,05 metros cuadrados.

9) Accesibilidad.- Acceso de público: tres puertas en fachada principal. Acceso de minusválidos a la zona de publico: total accesibilidad en planta baja y a los vestíbulos de primera y segunda con ascensor practicable en silla de ruedas. Acceso de minusválidos a la zona técnica de escenario mediante plataforma salvaescaleras y montacargas mixto practicable. Aseos de minusválidos: dos, masculino y femenino. Reserva de plazas de minusválidos: diez, en patio. Acceso de artistas y técnicos: dos puertas en fachada posterior. Acceso de carga: con camión a muelle de descarga en escenario de 2,20X2,50 y desde el plano de éste, mediante montacargas de 1.000 Kg. de capacidad a foso y almacenes.

Alzado del edificio./L. BONETE

10) Seguridad.- Cuatro puertas de salida en zona de publico. Dos puertas de salida en escenario. Telón cortafuegos y bambalinón metálico. Detección automática de incendio en todas las dependencias, incluso cámara bajo cubierta. Extinción automática en escenario y almacenes por rociadores. Hidrante de incendios en las dos fachadas. Alarmas acústicas en el edificio y telefónicas a la Policía.

Climatización, protección de incendios y telecomunicaciones

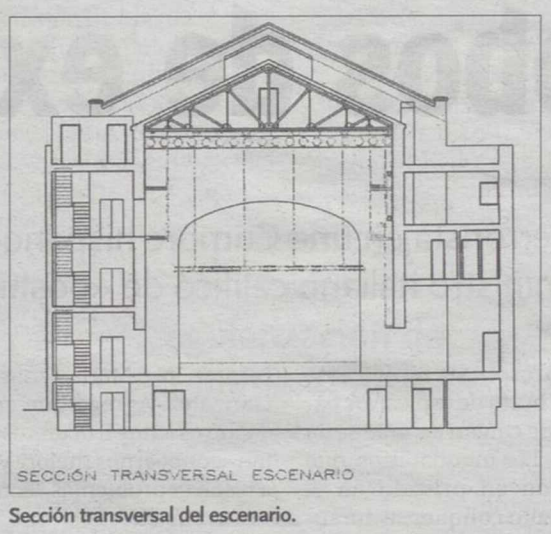

Sección transversal del escenario.

Uno de los capítulos mas sobresalientes es la renovación total de la instalación eléctrica del teatro, en el que se van a instalar 410 Kw de potencia. Potencia total instalada: 410 KW que corresponden a: Escenario 200 KW. Climatización 150 KW. Resto 60 KW. Centro de transformación y línea de media tensión. Suministro de socorro.

1) Iluminación.- Restauración y utilización de las luminarias originales del teatro en la sala. Luminarias de diseño exclusivo en zonas de público.

2) Climatización.-

-- Frío: Producción: Equipos aire-aire en tres sectores: Sala, vestíbulos y bloque de camerinos. Distribución: conductos de fibra de vidrio en falsos techos.

-- Calor: Producción: Caldera de gas. Distribución: Convectores empotrados en suelo de sala; paneles de acero en el resto del edificio con distribución sectorizada. Ventilación: sistema independiente usando los conductos de distribución de aire. Agua caliente sanitaria: termos eléctricos por bloques de aseos.

3) Protección contra incendios.- Instalación de detección: en todos los locales. Rociadores automáticos: en escenario y almacenes. Bocas de incendio: En vestíbulos de cada planta y escenario. Extintores: de polvo polivalente cada 15 m. de recorrido, de Co2 en cuadros eléctricos. Alarmas: acústicas en el edificio. Telefónicas a la policía municipal

4) Ascensor.- Ascensor eléctrico con cabina practicable en silla de ruedas en vestíbulos. Montacargas mixto practicable en escenario y foso.

5) Telecomunicaciones.- Telefonía: centralita con dos líneas en taquilla. Puntos de teléfono en escenario, cabina, oficina, taquilla y camerinos individuales. Dos líneas para teléfono público en vestíbulo general y de artistas. Líneas de seguridad en ascensor y montacargas. Red de voz y datos: entre oficina, taquilla, cabina y escenario.

6) Seguridad.- Instalación de detección y alarma de intrusión.

M.C.D.2022

CUMBRE HISPANO-ITALIANA

ENCUENTRO ZAPATERO-BERLUSCONI

El ministro de Trabajo firmó un acuerdo con su homólogo italiano.

Zapatero y Berlusconi posan con sus ministros sobre el fondo del Casco Antiguo de Cuenca.

Zapatero y Berlusconi se unen para crear una red contra robos de explosivo

Anunciaron este acuerdo anti-terrorista en una Cumbre hispano-italiana celebrada ayer en Cuenca que el primer ministro italiano calificó de «positiva y constructiva»

• En la Cumbre bilateral, Rodríguez Zapatero y Silvio Berlusconi acordaron impulsar una red preventiva que permita reaccionar de forma rápida ante el robo de explosivos.

PABLO GUTIÉRREZ / CUENCA

La Cumbre bilateral celebrada ayer en Cuenca entre el presidente del Gobierno, José Luis Rodríguez Zapatero, y su homólogo italiano, Silvio Berlusconi, se despachó con el compromiso de que ambos lideren la constitución de una red de respuesta rápida ante el robo o el hurto de explosivos para evitar que caigan en manos de terroristas. Los mandatarios, que conversaron en privado en el Ayuntamiento conquense durante más de una hora, también acordaron conformar equipos de investigación conjunta entre los dos países. Gracias a esta colaboración con Italia se logró capturar a un sospechoso de participar en el sangriento atentado del 11-M.

Berlusconi consideró «constructiva y positiva» esta Cumbre y expresó su voluntad de cooperar con el Gobierno socialista de Zapatero al igual que con sus antecesores, José María Aznar y Felipe González. Agregó que estos encuentros «muy fructíferos» permiten «conocernos mejor» y ayudan a resolver problemas «con sólo levantar un teléfono».

Los líderes comparecieron juntos en una multitudinaria rueda de prensa celebrada en el comedor del Parador Nacional de Turismo. En el primer turno de palabra, José Luis Rodríguez Zapatero recalcó que España e Italia comparten «problemas comunes», inversiones, relaciones comerciales y un «profundo europeísmo».

En esta Cumbre bilateral de Cuenca, Zapatero y Berlusconi se mostraron de acuerdo en la necesidad de apoyar la entrada de Turquía en la Unión Europea. «Es una forma de acabar con la lucha de civilizaciones. El único campo de entendimiento es el diálogo», declaró el primer ministro italiano con un tono que recordaba al discurso pacifista del presidente español en la Asamblea General de las Naciones Unidas.

También apuestan por mantener los fondos de cohesión en los países que ahora los reciben, aunque la Unión Europea se haya ampliado. Las coincidencias entre Zapatero y Berlusconi exteriorizadas en esta Cumbre también se extienden a la reforma de la Organización de Naciones Unidas, puesto que ambos proponen un modelo similar que no excluya a países «protagonistas».

Esta Cumbre estaba marcada por el texto de la Constitución Europea, que los Gobiernos español e italiano pretenden aprobar cuanto antes. José Luis Rodríguez Zapatero señaló que Italia y España pretenden que Europa «sea algo más que un ámbito geográfico» y desean que sus valores democráticos se identifiquen con la aprobación de esta Constitución que los españoles votarán en referéndum en febrero.

Ningún disturbio de gravedad se originó en Cuenca durante las poco menos de siete horas que duró esta Cum bre. Nada más llegar al Ayuntamiento, el primer ministro italiano rompió el protocolo para saludar a los admiradores que en la Plaza Mayor lo ovacionaron.

La Junta de CLM y el Ayuntamiento de Cuenca obsequiaron al presidente del Gobierno y a su homólogo italiano con cuadros del artista Miguel Ángel Moset y una edición facsímil del Quijote del siglo XIX que a Berlusconi le pareció «maravillosa». Zapatero precisamente colecciona ediciones del Quijote.

A esta reunión acudieron los ministros de Exteriores, Defensa, Cultura, Interior, Industria y Trabajo. «La cultura es el mejor fon-

M.C.D.2022

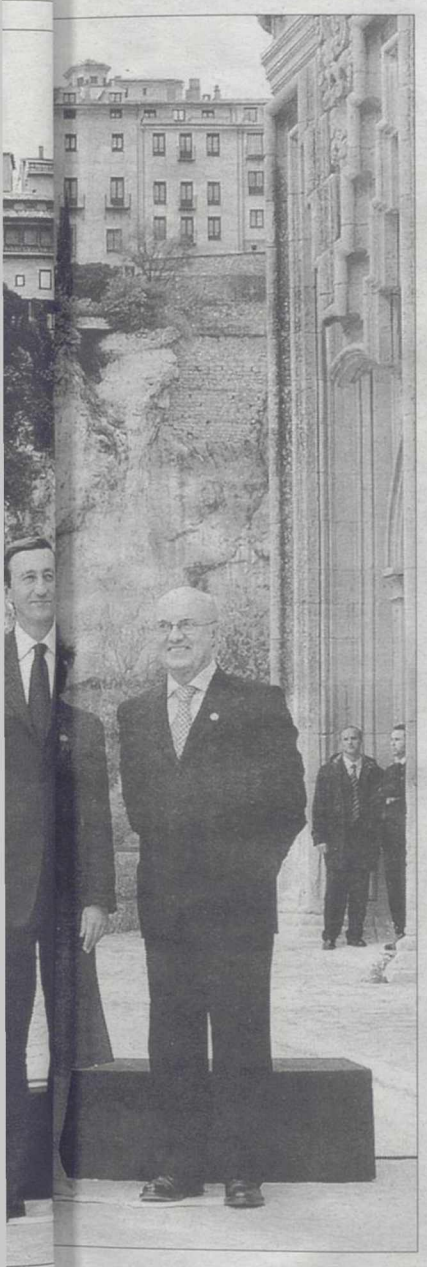

Ambos países apuestan por mejorar la relación con EEUU

Zapatero califica de «fundamental para el orden, la estabilidad y la economía del mundo» la colaboración entre la UE y el país estadounidense y cree necesario un diálogo más intenso

• El presidente español y el primer ministro italiano mostraron su preocupación por la situación del euro y apostaron por estudiar acciones conjuntas para promocionar el turismo.

Berlusconi y Zapatero comparecieron en rueda de prensa para explicar algunos de los asuntos tratados en la cumbre.

GORKA DÍEZ / CUENCA

Zapatero y Berlusconi se mostraron ayer en Cuenca partidarios de fomentar una colaboración cada vez más estrecha entre la Unión Europea y EEUU.

El presidente del Gobierno español calificó en este sentido de «necesarias y fundamentales para el orden, la estabilidad y la economía en el mundo» las relaciones entre la UE y EEUU, que a su entender se deben articular a través de «un diálogo abierto, constante y mucho más intenso del que seguramente se produce en la actualidad».

Silvio Berlusconi, por su parte, fue aún más lejos al señalar que «no se pueden establecer distingos entre Europa y EEUU porque occidente es uno solo y su objetivo es la defensa de la democracia y del bienestar en el mundo».

Aunque Italia mantiene con EEUU unas relaciones más fluidas que el actual Gobierno español, el primer ministro italiano aseguró no haber dado ningún consejo a Zapatero sobre este asunto, argumentando que el presidente español no se lo había pedido y que él no se mete «en casa ajena».

PACTO DE ESTABILIDAD. Ambos presidentes se refirieron también al Pacto de Estabilidad y Crecimiento de la UE. Zapatero se mostró partidario de una «flexibilización razonable» del mencionado pacto al considerar que una economía moderna y dinámica puede defender la estabilidad presupuestaria pero tener asimismo «un margen de flexibilidad». Dicha flexibilidad debe extenderse, según señaló, a las perspectivas financieras, y a modo de ejemplo aseguró que tanto el Gobierno español como el italiano son partidarios de mantener los fondos de cohesión para los países que hoy los reciben a pesar del proceso de ampliación.

Berlusconi, mientras tanto, señaló que su Gobierno siempre ha respetado las indicaciones y los criterios del Pacto de Maastricht, incluyendo las referentes a la deuda, y de hecho precisó que su intención es proseguir reduciendo la deuda pública heredada de gobiernos anteriores. Adelantó no obstante que su Gobierno y el español pactaron ayer flexibilizar la interpretación de Masstricht y recordó que tanto España como Italia tienen una auténtica posibilidad de defender sus argumentos para que el Pacto de Estabilidad sea a su vez «un pacto de crecimiento», al tiempo que abogó por estudiar por qué en Europa hay un crecimiento económico menor que en el resto del mundo.

EURO. Tanto Zapatero como Berlusconi mostraron también su «preocupación» por el euro. El primer ministro italiano lamentó que el euro se encuentre a más de 1,3 puntos del dólar, «lo que perjudica las exportaciones europeas y beneficia a los productores de la zona dólar», y con el fin de tratar de mejorar esta situación adelantó que en el próximo Consejo Europeo de diciembre realizará una intervención sobre este asunto.

Zapatero, por su parte, consideró necesario realizar «una reflexión» en el próximo Consejo Europeo y prestar atención a lo que pueda decir y hacer el Banco Europeo respestando su autonomía.

El presidente español no quiso sin embargo entrar a valorar la reforma fiscal aplicada por el Gobierno de Berlusconi, pero insistió en que, a su modo de ver, «bajar impuestos es también de izquierdas», pues precisó que los impuestos no son un fin, «sino un instrumento» y que puede haber tanto subidas como bajadas progresistas «según la situación».

> **España** iniciará un proceso de **regularización de inmigrantes** similar al llevado a cabo en **Italia**

INMIGRACIÓN. El presidente del Gobierno español destacó por otra parte el proceso de regularización de inmigrantes llevado a cabo en Italia, asegurando que España seguirá un modelo similar en los próximos meses al compartir con el país italiano la idea de que la inmigración debe estar vinculada al trabajo. Según Zapatero, se regularizará a aquellos inmigrantes que cuenten con un trabajo que sea reconocible y que les ofrezca derechos y garantías, lo que en algunos casos implicará convertir en trabajo declarado algunos trabajos no declarados.

Tanto Zapatero como Berlusconi se comprometieron además a analizar conjuntamente las reformas de los sistemas de seguridad social y a seguir avanzando en la lucha contra el fraude laboral.

CULTURA Y TURISMO. En materia cultural, España e Italia apostaron por elaborar iniciativas conjuntas para mejorar el patrimonio, fomentar el intercambio de experiencias y dar más proyección a los museos de ambos países.

El presidente español hizo especial hincapié en la conmemoración, el próximo año, de los 400 años de la primera edición de *El Quijote*, e invitó al Gobierno italiano de Berlusconi (a quien se regaló una edición del XIX de la obra de Cervantes) a participar en los actos que se celebrarán. Ambos presidentes se mostraron partidarios también de emprender «acciones conjuntas» de promoción de su turismo.

do de negocio de Italia y España», dijo Zapatero, quien apreció que este encuentro se desarrolló en un «magnífico clima». Los mandatarios incluso bromearon. En la sala de prensa estalló una sonora carcajada cuando una de las periodistas confundió a Zapatero con Aznar y Berlusconi le dijo a la oreja del presidente, aunque todos lo oyeron, que cometió ese error porque «es de izquierdas».

Los polémicos asuntos de política interior de Italia, donde ayer se convocó una huelga de jueces, se omitieron.

«SIN RENCOR». En la conferencia de prensa al final, Zapatero adelantó las líneas de su próxima intervención en la comisión investigadora de los atentados 11-M.

Anticipó que sus palabras «darán consuelo» a las víctimas y prometió que aportará toda la información de la que dispone como presidente del Gobierno. Subrayó que hasta que no le toque su turno no responderá las acusaciones que el lunes le lanzó Aznar en la comisión investigadora.

Zapatero advirtió a pesar de todo que en esta comisión hablará «con humildad» y «sin rencor» y «pensando en el futuro porque es lo que esperan los ciudadanos».

M.C.D.2022

CUMBRE HISPANO-ITALIANA | REUNIONES

Un encuentro para atraer la atención de Europa y del mundo a Cuenca

Los mandatarios destacaron la importancia de celebrar la Cumbre en la comunidad

• El primer ministro italiano, Silvio Berlusconi, y el presidente del Gobierno español, José Luis Rodríguez Zapatero, recibieron una edición de 'El Quijote' y cuadros de Moset.

A. GÓMEZ/EUROPA PRESS / CUENCA

El presidente del Gobierno español, José Luis Rodríguez Zapatero mantuvo ayer encuentros con el primer ministro italiano, Silvio Berlusconi; el presidente de Castilla-La Mancha, José María Barreda, y el alcalde de la ciudad, José Manuel Martínez Cenzano, para tratar diversos asuntos de interés que repercuten a España, a Castilla-La Mancha y a Cuenca.

La Constitución Europea, la sobrevaloración del euro, el intercambio de experiencias en materia de regularización de inmigrantes o las Elecciones en Ucrania, fueron algunos de los temas que se abordaron.

Las autoridades fueron llegando escalonadamente al Ayuntamiento de Cuenca y despertaron gran expectación no sólo entre los conquenses que se acercaron a la Plaza Mayor sino también en los medios de comunicación de todo el mundo.

El primero en llegar fue el ministro de Defensa, José Bono, a las once y cinco de la mañana, y cinco minutos más tarde llegó Barreda quien destacó la importancia de este encuentro.

Recordó que «hemos atraído la atención de toda España, toda Italia, de una buena parte de Europa y eso a una ciudad de las características de Cuenca siempre le viene bien mostrarnos al mundo».

De esta forma, verán a una ciudad encantada donde hay una hospitalidad que sin duda alguna es uno de los valores más interesantes de este lugar y al mismo tiempo «es una ciudad histórica con un patrimonio artístico espectacular y con un entorno natural que merece la pena».

CIUDAD HERMOSA. Este aspecto no ha pasado desapercibido al primer ministro italiano, Silvio Berlusconi, que llegó al Ayuntamiento sobre la una menos veinte de la tarde, ya que comentó a las autoridades tras sobrevolar la ciudad que le había parecido muy hermosa «y estamos de acuerdo con él».

El alcalde, José Manuel Martínez Cenzano, también dijo que el mandatario italiano se había asombrado de la belleza de la ciudad y «ha sido muy amable, muy generoso en sus apelativos hacia la ciudad y al parecer le gusta mucho».

Hizo especial hincapié al decir durante su intervención que la celebración de esta cumbre había sido una fecha insólita ya que también acogió ayer la celebración del Consejo de Gobierno en las dependencias de la Diputación Provincial de Cuenca.

Mostró su satisfacción por la reunión que había mantenido con José Luis Rodríguez Zapatero ya que ha permitido que «estuviésemos muchos más minutos de lo que se había asignado por la agenda para tratar de los temas que interesan a la ciudad y Castilla-La Mancha».

Apuntó que lo había encontrado firme, muy seguro, y que había tenido la oportunidad de plantearle un par de asuntos importantes principalmente para los intereses de los conquenses.

Rodríguez Zapatero y Berlusconi rompieron el **protocolo** varias veces

REGALOS. El Ayuntamiento de Cuenca obsequió ayer a los máximos mandatarios de España e Italia una edición de 'El Quijote' que fue coeditado por la Universidad de Castilla-La Mancha y las Cortes Regionales, junto con la editorial Porrúa de México, un facsímil de una edición mexicana de mediados del siglo XIX. Además tanto Berlusconi como Rodríguez Zapatero recibieron cuadros del artista conquense Miguel Ángel Moset. La jornada de la Cumbre hispano-italiana fue propicia para romper el protocolo y ambos no dudaron en saludar a los conquenses que estaban concentrados tanto en las escaleras de la Catedral de Cuenca como en las inmediaciones del Ayuntamiento conquense.

ASUNTOS TRATADOS. Zapatero y Berlusconi coincidieron durante su reunión en el Ayuntamiento en la necesidad de movilizar a las opiniones públicas para conseguir el apoyo de los ciudadanos a la Constitución Europea, lo que el mandatario italiano llamó combatir la euro apatía que en su opinión existe en la UE. Otra de las preocupaciones que Berlusconi trasladó a Zapatero fue la que ti ne por la fortaleza del euro, ya q perjudica seriamente las export ciones italianas. El presidente e pañol le explicó que, aunque está a favor de una sobre valor ción de la moneda única europe tampoco es una cuestión q afecte tanto a España ya que tiene una economía tan export dora como la italiana.

REUNIONES SECTORIALES. Parador de Turismo 'San Pab fue el lugar escogido para acog la mayor parte de las reunion sectoriales de la XII Cumbre H pano-Italiana, mientras que en ayuntamiento se celebró la Cultura, entre la ministra espaf la, Carmen Calvo, y su homólo italiano, Giuliano Urbani. Por ot lado, en el último momento f

Barreda, Rodríguez Zapatero, Berlusconi y Martínez Cenzano, en el Ayuntamiento.

El protocolo se rompió en varias ocasiones.

M.C.D.2022

Un momento de la sectorial de Exteriores.

Montilla en su reunión.

Los ministros se reunieron en el Parador de Cuenca.

suspendido el encuentro de Defensa, debido a un problema personal que le surgió al titular italiano, Antonio Martino. El asunto principal que se trató en estas reuniones sectoriales fue la ratificación de la futura Constitución Europea, aunque también el tema económico fue uno de los más importantes. En concreto, las políticas que en este sentido llevan a cabo ambos países, así como las ayudas que por parte de la Unión Europea reciben tanto uno como otro. También dentro de este ámbito se trataron las relaciones comerciales entre España e Italia y las políticas de Inmigración que llevan a cabo debido a la cercanía de ambas naciones al continente africano. De este modo, uno de los objetivos primordiales era limar las asperezas que existían entre ambos países, sobre todo en el ámbito de política exterior tras las desavenencias creadas por la retirada de las tropas nacionales de Iraq. En el caso concreto del ministro de Asuntos Exteriores español, Miguel Ángel Moratinos, planteó al vicepresidente italiano y titular de Exteriores, Gianfranco Fini, hacer frente común entre ambos países para defender los fondos estructurales, a cambio de ser más flexibles con el Pacto de Estabilidad. El ministro español considera que esta defensa debe hacerse en un debate más amplio, ahora que se están negociando las perspectivas financieras que tendrán que entrar en vigor en 2007.

Los ministros posan en la Plaza Mayor conquense.

REPORTAJE GRÁFICO/LA TRIBUNA DE CUENCA

M.C.D.2022

SANIDAD

Los sindicatos piden reabrir la mesa negociadora de atención continuada

LA TRIBUNA / TOLEDO

Los sindicatos Cemsatse, CSI-CSIF, CCOO y UGT han remitido una carta al director general del Sescam, Joaquín Chacón, solicitándole la apertura urgente de la mesa de negociación de Atención Continuada. Según los sindicatos firmantes de la misiva esta petición surge tras un comunicado del Gobierno regional en el que se manifestaba la intención del Sescam de «convocar una reunión con los representantes sindicales inmediatamente si se restablece la situación de normalidad en la Atención Continuada».

Para los sindicatos es necesario abrir esa mesa de negociación, al margen de las huelgas del personal de refuerzo, pues éstas no han sido convocadas por los integrantes de la Mesa Sectorial del Sescam, que son los representantes legales de los trabajadores; y por tanto, «no pueden asumir ni los comunicados emitidos ni las actuaciones propuestas por los responsables de la convocatoria de dicha huelga».

En este sentido, explican a Chacón que el apoyo de Amercam a la huelga de los sanitarios de refuerzo se debió al cierre unilateral de la mesa de negociación por parte del Secam.

CONVENIO

Vargas Llosa se une a los actos conmemorativos del IV Centenario

LA TRIBUNA / TOLEDO

El presidente de CLM, José María Barreda, presidirá hoy la firma de un convenio de colaboración entre el presidente de la Fundación Biblioteca Virtual Miguel de Cervantes, Mario Vargas Llosa, y la presidenta de la empresa pública 'Don Quijote de La Mancha 2005' y consejera de Economía y Hacienda, María Luisa Araújo.

El primer proyecto que desarrollarán consistirá en la publicación, en formato facsímil, de las dos primeras ediciones -1605 y 1615- de 'El Quijote'. Asimismo, el acuerdo contempla la publicación de la 'Segunda parte del ingenioso caballero Don Quijote de la Mancha' y de un tercer volumen que, bajo la dirección de Francisco Rico, recopilará estudios de varios expertos cervantinos.

Además, Biblioteca Virtual se comprometerá a difundir en su página de internet las actividades conmemorativas organizadas por la Junta.

CONSEJO DE GOBIERNO

Aprobado el anteproyecto de la nueva Ley regional de Farmacias

Esta reforma legal, impulsada por el Ejecutivo castellano-manchego, permite la transmisión de las oficinas mediante pago o por «mortis causa», además de la cotitularidad

• El Gobierno regional ha acordado iniciar el procedimiento para lograr la ampliación de los parques nacionales de Cabañeros y Las Tablas de Daimiel, ambos en Ciudad Real.

El Consejo de Gobierno regional se reunió ayer, de manera excepcional, en la ciudad de Cuenca. / TIN BIJAKSIC

EFE / CUENCA

El Consejo de Gobierno, que se reunió ayer en Cuenca, dio su visto bueno al anteproyecto de Ley de Ordenación del Servicio Farmacéutico de CLM, que probablemente podrá ser enviado a las Cortes regionales para su debate en el próximo periodo de sesiones.

Según explicó en rueda de prensa el consejero de Presidencia y portavoz del Ejecutivo autonómico, Máximo Díaz-Cano, el objetivo de este anteproyecto es adaptar la legislación regional a la sentencia del Tribunal Constitucional (TC) del 5 de junio de 2003, que declaró no ajustado a la Constitución la prohibición de la transmisión de las oficinas de farmacia de la región y la cotitularidad de las farmacias de CLM.

REVISIÓN DE LA LEY DE 1996. Esta sentencia implicaba una revisión de la Ley de Farmacia del año 1996, por lo que el objeto del anteproyecto es dar cumplimiento a la sentencia del TC y aprovechar la revisión para introducir mejoras en la legislación existente.

Así, por una parte se permite la transmisión de las oficinas de farmacia a otros farmacéuticos mediante pago y además se permite la transmisión «mortis causa», informó el consejero portavoz. También se autoriza la constitución de cotitulares sobre una única autorización de farmacia, es decir la posibilidad de que varias personas puedan ser titulares de una oficina, siempre que tengan una participación no inferior al 25%.

Otro de los aspectos destacados es que se implanta la jubilación a los 70 años con carácter obligatorio, mientras que a la edad de 65 años será voluntaria, señaló Díaz-Cano, que aseguró que antes de elaborar el texto se ha negociado con los colegios farmacéuticos y se han aceptado gran parte de las alegaciones planteadas por éstos.

PARQUES NACIONALES. Por otro lado, El Consejo de Gobierno acordó solicitar al Ejecutivo central la ampliación de los parques nacionales de Cabañeros y Las Tablas de Daimiel, ambos en Ciudad Real, que incrementarían su actual superficie con otras 2.800 hectáreas. Díaz-Cano aseguró que las ampliaciones de dichos parques permitirán proteger mejor ambos espacios naturales. La propuesta de ampliación de ambos parques en el caso de Las Tablas de Daimiel supondrá la incorporación de 436 nuevas hectáreas y en el caso de Cabañeros de 1.836 hectáreas.

Asimismo, el Consejo de Gobierno analizó la propuesta que hizo el consejero de Sanidad, Roberto Sabrido, del Plan Director para la Ampliación del Hospital Virgen de la Luz de Cuenca, que en principio se ejecutaría en dos fases.

OTROS ACUERDOS. El consejo de Gobierno aprobó ayer el acondicionamiento del firme en un tramo de 20 kilómetros de la carretera CM-3204 en Albacete, entre Riopar y el límite con Jaén, con una inversión de casi 9 millones.

También autorizó actuaciones hidráulicas para garantizar el abastecimiento a las poblaciones albaceteñas de Fuentealbilla y Bogarra, por un importe de 1 millón de euros en ambos casos.

Además, aprobó el proyecto de acondicionamiento de un tramo de siete kilómetros de la CM-2105 que discurre por la Hoz del río Júcar en Cuenca capital, para su uso como espacio de ocio.

Por último, el Ejecutivo dio el visto bueno al decreto por el que son declarados «Parque Arqueológico» los yacimientos de la ciudad visigoda de Recópolis en Guadalajara.

Respuesta a Murcia

El consejero de Presidencia, Máximo Díaz-Cano, aseguró ayer que el Ejecutivo regional no tiene ningún inconveniente en asistir a la reunión convocada por el presidente de Murcia, Ramón Luis Valcárcel, para hablar del futuro del trasvase Tajo-Segura.

Asimismo, aseguró que el presidente regional, José María Barreda, ha recibido el escrito de Valcárcel para celebrar dicha reunión, aunque no está claro que vaya a ser a cuatro bandas, con la participación de la ministra de Medio Ambiente, Cristina Narbona, y del presidente de Valencia, Francisco Camps, como augura la prensa.

Díaz-Cano Indicó que, en la misma medida en que Valcárcel vino a CLM a petición propia, «nosotros no tenemos ningún inconveniente en visitar Murcia para hablar de los temas que tienen que ver con el agua».

Educación confirma al TSJ la presentación de 2 recursos de casación ante el Supremo

LA TRIBUNA / TOLEDO

La Junta ha confirmado en el Tribunal Superior de Justicia la interposición de dos recursos de casación ante el Tribunal Supremo contra las sentencias del TSJ-CLM que declara nulos tres artículos del Decreto de Admisión en centros sostenidos con fondos públicos.

La Administración educativa basa su recurso en la no existencia de vulneración de derecho fundamental alguno, porque el referido derecho de los titulares de centros a la admisión de alumnos, en el que se sustenta la sentencia del TSJ, "no está reconocido ni en la Constitución ni en la LOCE, y sin embargo, ha sido expresamente negado por el Supremo en las distintas ocasiones en que se ha pronunciado sobre la materia".

Así, la Consejería entiende que el TSJ ha efectuado una interpretación excesiva del derecho a la creación de centros docentes que le lleva a incluir dentro de él facultades no expresamente atribuidas por las leyes a los titulares de los centros concertados, y que, de concederse con la amplitud que indica, podrían colisionar con el derecho de los padres a la elección de un centro docente sostenido con fondos públicos, si éste es privado concertado. Desde la Consejería, y respetando las decisiones judiciales, se recuerda que las sentencias recurridas confirman la validez de los criterios de admisión y de la baremación misma y declaran expresamente aplicable el Decreto en todo su procedimiento a los centros públicos.

M.C.D.2022

▶INFORME

El sector servicios emplea ya a más de la mitad de los ciudadanos

El Anuario Estadístico de CLM desvela que de las más de 660.000 personas ocupadas en la región, un 57 por ciento trabaja en la actividad terciaria, en detrimento del sector agrícola

• De los casi dos millones de habitantes, 81.022 son extranjeros. Ellos han incrementado la tasa de natalidad, que ha registrado el número más elevado desde hace nueve años.

SERGIO RAMÍREZ / TOLEDO

Castilla-La Mancha está dejando de ser una tierra eminentemente rural para convertirse en toda una comunidad terciaria y es que, el sector servicios representa ya el 62 por ciento del valor añadido bruto de la economía regional, y ofrece trabajo a más de la mitad de los castellano-manchegos, en concreto, a un 57 por ciento. Por subsectores, es el comercio al por menor el más importante si se tiene en cuenta el número de locales abiertos, más de 23.000, y el de ocupación, con más de 41.000 personas empleadas. Entre este comercio al por menor destacan aquellos negocios que se dedican al turismo, al transporte o a dar servicios a otras empresas.

Así lo adelantó ayer la directora del Instituto regional de Estadística, Eva Carrasco, al presentar el Anuario Estadístico de CLM 2003 que, en 19 capítulos temáticos, analiza las principales características sociales, económicas y demográficas de la región para ofrecer una panorámica de la situación actual y de la evolución más reciente, con el objetivo final de poder prever futuras necesidades.

Según Carrasco, en términos globales, la economía castellano-manchega «crece a buen ritmo», ya que la comunidad ha experimentado un incremento en su Producto Interior Bruto (PIB) del 2,23 por ciento en 2003 con respecto al año anterior.

La directora del Instituto regional de Estadística, Eva Carrasco. / LOURDES HERRAEZ

Por sectores, el de servicios se ha convertido en el más importante en detrimento de otros como el sector agrícola que, aunque ha perdido empleados, ha incrementado su valor añadido bruto en un tres por ciento. En cuanto a la industria y a la energía, los dos subsectores más importantes son los que se ocupan de la Alimentación y las Bebidas, y las industrias extractivas del petróleo y la energía. Ambas ramas acumulan algo más del 50 por ciento del negocio total del mercado regional. La construcción es otro de los sectores en continuo crecimiento (3,4 por ciento). Indicadores como el número de viviendas construidas, -se ha pasado de 26.604 en 2002 a 38.243 en 2003- o las ventas de cemento, que se han visto incrementadas un seis por ciento, así lo atestiguan. Datos, estos, que han repercutido también en las inmobiliarias y alquileres, pues están adquiriendo un papel muy importante en la economía castellano-manchega.

Sin embargo, no sólo ha subido el número de hogares construidos, también sus precios, que han incrementado un 14 por ciento en 2003, según el Anuario regional Estadístico. No obstante, en CLM el precio medio por metro cuadrado (780 euros) está muy por debajo de la media nacional que se sitúa en 1.428 euros, incidió Carrasco.

En cuanto a la población, CLM tenía en 2003, 1.815.781 habitantes, 33.743 más que en 2002. Este crecimiento es debido a un flujo migratorio positivo, es decir, entra más gente en CLM de la que sale. La mayoría de estos inmigrantes proceden de otras comunidades autónomas (266.615), especialmente de Madrid, aunque también hay un elevado número de inmigrantes extranjeros (81.022), que «son los que han hecho que en 2003 CLM registre el número de nacimientos (17.336) más alto desde hace nueve años».

El número de ocupados se situó en 661.400 personas, 100.000 más que en 2002, de los que 56.800 fueron mujeres «gracias a los esfuerzos del Gobierno regional en impulsar las políticas de igualdad de oportunidades», dijo Carrasco.

En cuanto a la penetración de las nuevas tecnologías, es de destacar el auge de internet, pues ya hay 90.000 hogares en la región que tienen conexión a la red.

BREVES

OCM DEL ACEITE

La ayuda media por hectárea será de 262,2 euros en CLM

■ Los olivareros castellano-manchegos percibirán una ayuda media de 268,7 euros por hectárea, lo que supone un alza del 14,1% sobre el abono histórico, de los que el 83,3% (60,42 millones de euros) corresponderá al pago único y el resto, 12 millones, a la ayuda acoplada. Así consta en la propuesta de aplicación de reforma de la Organización Común de Mercado (OCM) del aceite de oliva del Ministerio de Agricultura (MAPA), en base a un presupuesto de 1.034 millones de euros.

MEDIO AMBIENTE

Españoles, polacos e ingleses, los más interesados por la red de ciudades sostenidas

■ Españoles, polacos e ingleses son los visitantes más asiduos a la página web sobre la Red de Ciudades y Pueblos Sostenibles de CLM que informa sobre la apuesta que están realizando los municipios por compatibilizar su desarrollo económico y social con el respeto al medio ambiente. Durante su primer año de funcionamiento, esta web ha registrado más de 36.000 visitas.

EDUCACIÓN Y CIENCIA

Universidad, Junta y empresas participan en el Plan de Investigación Científica

■ Investigadores de las universidades de Alcalá y de CLM, responsables de investigación de empresas, expertos externos y responsables de la Administración regional han participado a lo largo de las últimas semanas en varias mesas de técnicas cuyos trabajos y conclusiones servirán para la elaboración del Plan Regional de Investigación Científica e Innovación Tecnológica 2005-2007.

Cecam pide una distribución más ecuánime de los incentivos

MARTA CANSECO / TOLEDO

La Confederación Regional de Empresarios (Cecam) trasladó ayer al Grupo Parlamentario Socialista en las Cortes autonómicas la necesidad de una distribución más ecuánime de los incentivos a la inversión empresarial en Castilla-La Mancha.

El secretario general de Cecam, Félix Peinado, explicó en presencia del portavoz del Grupo, José Molina, que en los últimos años ha habido un incremento muy fuerte de las ayudas a la inversión en el mundo cooperativo, tanto agrario como no agrario, lo que ha generado que para del orden de unas 3.000 empresas haya incentivos de la Administración pública por un importe del 40 por ciento del total de los existentes, mientras que para las otras 100.000 empresas con otra tipología social o de autónomos existe el 60 por ciento de las subvenciones restantes.

Los representantes empresariales, que analizaron con los parlamentarios socialistas los Presupuestos Generales de la comunidad para 2005 con vistas a la introducción de posibles enmiendas, de manera generalizada se mostraron conformes con la política financiera del Gobierno regional en cuanto a sus bajos niveles de endeudamiento, aunque apuntaron que aún se pueden hacer más esfuerzos para aumentar la competitividad de las empresas.

Demandaron más inversiones en infraestructuras, tanto para la creación de nuevas como para el mantenimiento de las ya existentes; más ayudas a la formación de trabajadores con un mayor esfuerzo pese al incremento de las partidas destinadas a este concepto; la continuación de los incentivos a la innovación en las empresas, que mantienen su dotación respecto a años anteriores; en prevención de riesgos laborales más apoyos para el asesoramiento a empresas, así como planes de choque y campañas informativas; y una dotación financiera mayor para el comercio exterior a través del IPEX, donde a pesar de su incremento presupuestario creen que se puede hacer un esfuerzo algo mayor.

Molina agradeció a Cecam su estudio pormenorizado de los presupuestos y se comprometió a estudiar estas propuestas, que le parecieron «interesantes y muy razonables».

CCOO reclama una apuesta más clara por los servicios sociales

M. CANSECO / TOLEDO

La conveniencia de una mayor y más clara apuesta vía presupuestaria por los servicios sociales fue una de las principales reivindicaciones expuestas ayer por la Unión Regional de CCOO al Grupo Parlamentario Socialista en relación con las cuentas generales de la comunidad para 2005.

El secretario general de CCOO en Castilla-La Mancha, José Luis Gil, se refirió a este asunto como «asignatura pendiente», porque pese a reconocer el importante crecimiento experimentado en este ámbito aún señaló un déficit que creyó fundamental corregir en los próximos años, sobre todo en 2005.

Al hablar de servicios sociales Gil se refirió a personas dependientes, centros de mayores y calidad en el empleo generado en este área, así como de ser «muy radicales» al plantear inversiones sanitarias, considerando «inevitable» que se restituya de alguna manera a CLM lo que tantos años se le ha venido negando. Gil también trasladó al portavoz socialista, José Molina, su deseo de que 2005 sea un año «distinto para CLM» en el que pueda empezar una senda de desarrollo, inversión productiva y avance en los derechos de los trabajadores. Molina compartió con Gil la satisfacción por lo conseguido y la ambición de mejora.

M.C.D.2022

Caza gratis con La Tribuna DE ALBACETE

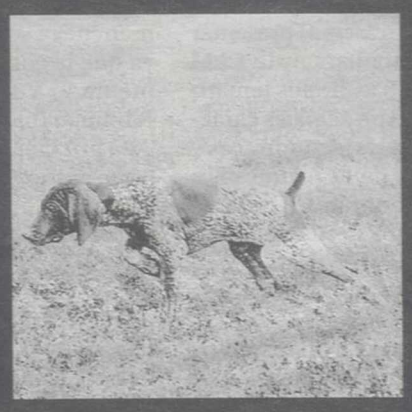

Premios:

Dieciséis plazas para una cacería de caza menor en una prestigiosa finca de Albacete y 1.600 cartuchos (100 para cada ganador de la plaza de caza).

Una escopeta superpuesta marca Arramberry.

Un Barbour.

Cinco juegos de cuchillo de remate y navaja de caza.

Un equipo de cazador, compuesto por chaquetón, pantalón, sombrero y botas.

Unos prismáticos y una cazadora Browing.

Un forro polar con el escudo de la Federación, un chaleco de tiro y un reloj.

Un armero blindado para siete armas.

Colaboradores:

ARMERÍA DÍAZ
ARMERÍA MENCHERO
CUCHILLERÍA ANDÚJAR
ARMERÍA ROBERTO
YAGÜE
ARMERÍA LAPARRA (Almansa)
DELEGACIÓN RROV. FEDERACIÓN CASTELLANO MANCHEGA DE CAZA
ARMERÍA AGUSTÍN (Villarrobledo)

Bases:

1. El concurso consiste en el sorteo de extraordinarios premios para el aficionado a la caza que aparecen en esta página. (VÉASE PREMIOS).

2. La jornada de caza para dieciséis personas consiste en una cacería a mano de perdices, conejos y liebres, en fecha y lugar que se comunicará oportunamente a los ganadores. Dicha jornada incluirá el taco y la comida. Se elegirá entre los cazadores un jefe de cuadrilla. Cada cazador podrá ir acompañado por una persona que podrá participar en las comidas pero no en las cacerías.

3. Todos los concursantes deberán estar en posesión de la licencia de armas, licencia de caza y seguro en vigor en el momento de la cacería.

4. Podrán participar en el concurso todas aquellas personas que, reuniendo los requisitos anteriormente expuestos, recorten y rellenen, con letra clara, totalmente el cupón que figura al pie de esta página.

5. Oportunamente se comunicará a través de La Tribuna de Albacete la fecha en que finalizará el presente concurso, la fecha del sorteo, que será ante notario y el día en que se publicará la relación de premiados. Limitado a un premio por persona.

6. No se admitirán cupones que no vayan cumplimentados o que no cumplan las bases del presente concurso.

7. Los premios no se podrán cambiar ni canjear por dinero en metálico.

8.Quedan excluidos del sorteo el personal y familiares directos de La Tribuna y de los colaboradores.

9. Los cupones se remitirán a La Tribuna de Albacete, Paseo de la Cuba, 14 02005 Albacete, en mano o por correo, enviando un cupón por sobre y figurando en el sobre " Concurso Nos Vamos de caza con La Tribuna de Albacete".

CUPON CONCURSO "CAZA GRATIS CON LA TRIBUNA"

NOMBRE Y APELLIDOS

D.N.I. EDAD TELEFONO DE CONTACTO

DIRECCION POBLACION PROVINCIA

M.C.D.2022

LAS MIGAS

Aumante el presupuesto que destinará la Junta para impulsar las actuaciones de sensibilización y educación ambiental

CETRERÍA

Guadamur fue escenario de las competiciones de mayor solera del panorama cetrero

SEMINARIOS

El día 18 de noviembre se celebró en Madrid, el I Seminario sobre Accidentes provocados por atropellos de animales

Cacerías de jabalí en Albacete

M.C.D.2022

LAS MIGAS

No manchar

ALFONSO JORQUERA

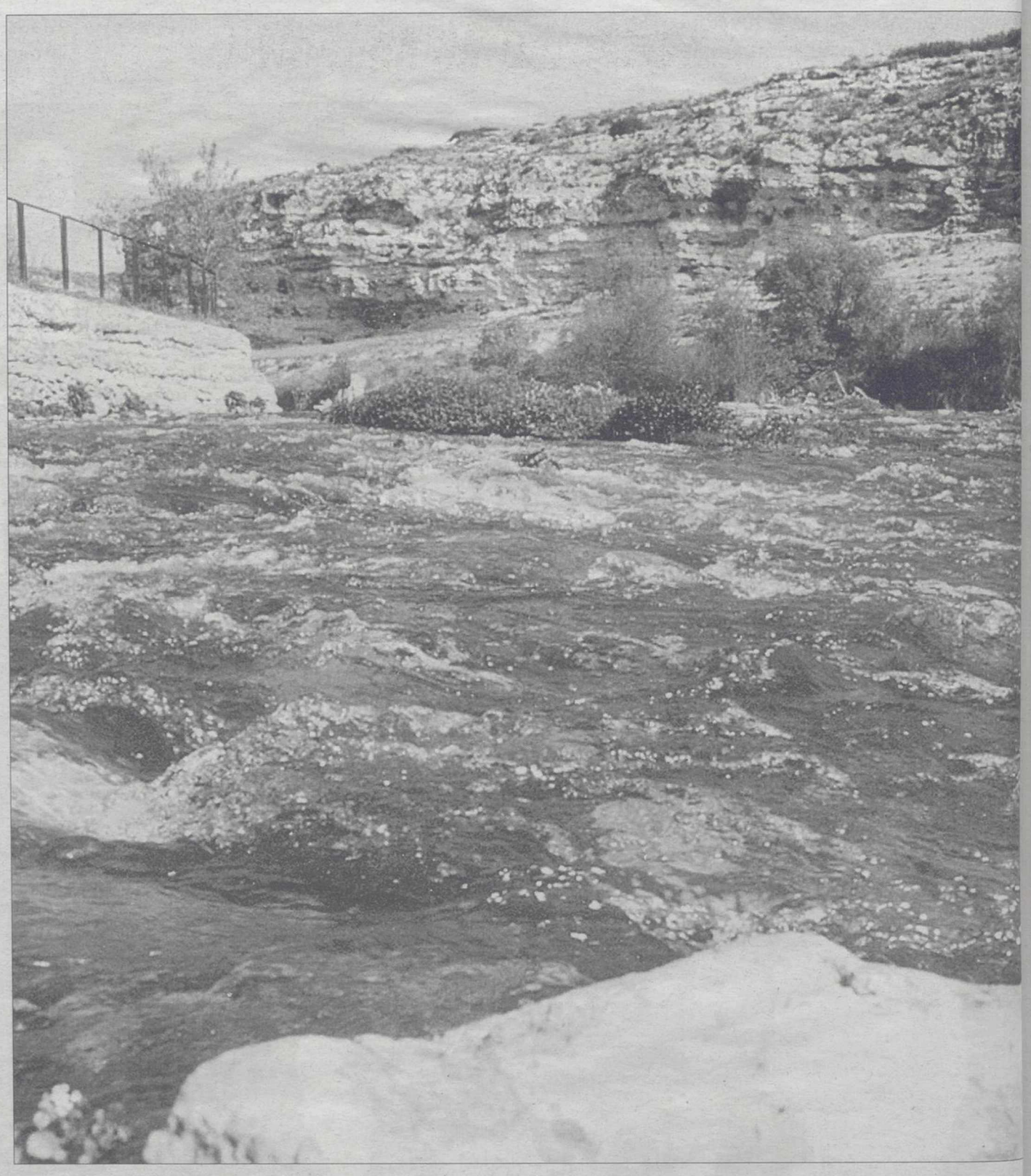

El presupuesto que destinará la Junta para impulsar las actuaciones de sensibilización y educación ambiental, así como de fomento del desarrollo sostenible en los municipios, aumentará el próximo año en más de un 20 por ciento, alcanzando los 5.086.670 euros. Así lo dijo la Consejera del ramo en la inauguración de la I Jornada Regional sobre Ecología Doméstica, organizada por la Federación Regional de Asociaciones para la Defensa del Consumidor y Usuario «Aldonza-unae», en Talavera de la Reina (Toledo), destacando la importancia que concede el Gobierno regional a fomentar entre la ciudadanía hábitos y comportamientos que propicien la conservación y mejora de nuestro entorno.

Es cierto que las actividades de sensibilización y educación ambiental resultan fundamentales, de ahí el importante incremento presupuestario que experimentarán el próximo año las partidas destinadas a tal fin. En este sentido, la Administración regional no se encuentra sola, ya que siempre busca y encuentra la colaboración de todos los que conforman el tejido implicado, con el objetivo de calar en la sociedad y que todas y todos nos responsabilicemos en la mejora de nuestro medio ambiente para conseguir una óptima calidad de vida.

Respecto al tratamiento de los residuos, la consejera afirmó que la sociedad actual es cada vez más consumista y «acaparadora» de bienes, por lo que genera una importante cantidad de residuos (algo más de un kilo por habitante al día), que pueden llegar a suponer una grave problemática ambiental si no se tratan adecuadamente. Hoy es evidente que vamos de residuos.

EL JÚCAR. Durante esta semana se ha celebrado muy cerca de Albacete pero en la provincia de Cuenca, la I Jornada sobre Educación Ambiental en presencia de numeroso público y diferentes autoridades, entre ellas la directora general de Desarrollo Sostenible y Educación Ambiental, Mercedes Mayoral, que resaltó el esfuerzo que está desarrollando el Gobierno de Castilla-La Mancha, a través del Plan Regional de Educación Ambiental, para promover entre la ciudadanía la adquisición de valores y comportamientos que garanticen unas relaciones armoniosas entre el ser humano y el medio ambiente.

Durante la inauguración de la I Jornada de Educación Ambiental, organizada por la Mancomunidad Ribera del Júcar, en Casasimarro (Cuenca), la directora general dio cuenta de algunas de las actuaciones y objetivos del Plan regional de Educación Ambiental, aprobado el pasado año. Según dijo, entre sus objetivos, el Plan pretende educar para alcanzar un modelo de sociedad basado en los principios de sostenibilidad, desarrollando una ética ambiental que promueva la protección del medio ambiente desde una perspectiva de equidad y solidaridad.

Asimismo, persigue fomentar actividades y usos compatibles con el valor ecológico de Castilla-La Mancha. En este sentido, Mayoral aseveró que «desde el Gobierno regional estamos trabajando para anticiparnos a la aparición de los problemas ambientales a través de mecanismos de análisis y control, y no solo actuar para paliar sus consecuencias». Asimismo, manifestó que la educación ambiental debe dar una visión dinámica e integral de los problemas ambientales que afectan a todo el planeta, pero centrándose en la acción ante problemas concretos, como el aumento de la producción de residuos en los hogares, el uso indiscriminado de productos peligrosos, o la utilización del transporte privado que favorece la contaminación del aire, y añadió que, por encima de todo, debe estar basada en una metodología colectiva, activa y participativa.

La directora general también destacó el trabajo de los profesionales que se dedican a la educación ambiental, e indicó que deben adquirir plena conciencia de su responsabilidad y aprovechar su influencia para modificar hábitos y conductas. «Su labor no es fácil, ya que todas las cosas que tienen importancia se consiguen y se mantienen con mucho esfuerzo.

Transmitir los valores y actitudes a favor del medio ambiente a una sociedad en constante evolución requiere habilidades que se consiguen con una formación adecuada y continuada», aseveró. En otro momento de su intervención, Mayoral recalcó que «Castilla-La Mancha posee un importante patrimonio natural que debemos cuidar, porque es un elemento generador de riqueza y calidad de vida». Además, dijo, «los vecinos de nuestros pueblos y ciudades conservan aún tradiciones que son señas de la identidad de esta tierra, y que debemos respetar y poner en valor para lograr lo que llamamos desarrollo sostenible».

> Las actividades de **sensibilización y educación** ambiental resultan fundamentales

Por último, la directora general aludió a la creciente sensibilización de la ciudadanía hacia la conservación del medio ambiente, y subrayó que «esta preocupación no es una moda pasajera, sino que es una evolución en la forma de entender nuestra relación con el ecosistema en el que vivimos y de aprender la realidad desde el racionalismo». «Un racionalismo, si se me permite la expresión, pragmático, que pone el acento en la necesidad de preserva el medio ambiente para asegurar nuestr supervivencia y garantizar la calidad de v da de las generaciones venideras», conclu yó.

Durante la inauguración ayer de las jo nadas, la directora general estuvo acom pañada por los delegados provinciales d Medio Ambiente, Miguel Chillarón, y Edu cación y Ciencia, Angel Valiente; el pres dente de la Mancomunidad Ribera del Ju car, Alfonso Plaza, y el alcalde de Casas marro, José Antonio Fernández. Todo es está muy bien.

Lo suscribo con el mismo descaro co que firmo el presente texto. Pero una cos son los datiles y otra bien distinta, los t matiles. Es decir, que estas jornadas con tituyen la evidencia de que la sociedad s mueve en este sentido, pero aún hay b sura por quintales en las orillas de los rí y sobre todo en este río anfitrión, el Júcar casi nadie hace nada por solucionarl Dentro de poco, tendremos que salir al r con una dosis de vacuna para el tétan Buena idea la de las jornadas, pero un p co más de contundencia con los maled cados que manchan el monte.

M.C.D.2022

Monteria de Constantino Olivas/ALFONSO JORQUERA

¿Dónde están los jabalíes arochos, más feroces y con buen trofeo?

La proliferación de ejemplares de esta especie en cualquier tipo de terreno, lo ha convertido en una pieza cinegética de singular interés para muchos cazadores

ALFONSO JORQUERA / ALBACETE

La provincia de Albacete se afianza, cada vez más, como una de las pocas en que aún se puede montear jabalíes con ciertas garantías de éxito. Así lo decíamos la pasada semana y sirve igual para esta. Buena cuenta de ello dan los resultados obtenidos en las diferentes batidas y en este mismo sentido, la gran cantidad de cazadores de otras comunidades vecinas, que hasta aquí se desplazan para cazar jabalies.

La proliferación de ejemplares de esta especie en cualquier tipo de terreno, lo ha convertido en una pieza cinegética de singular interés para muchos cazadores. Sin embargo, se comenta entre los cazadores más veteranos del lugar, la diferencia tan enorme que existe entre los ejemplares que se capturan hoy en día y los que se cazaban antes. Aquellos, eran más pequeños y feroces, chepados y culibajos, con unas enormes defensas adquiridas con el tiempo.

AROCHOS. Llegados a este extremo, conviene recordar que los trofeos en el jabalí, es decir, navajas y amoladeras, no las dan los kilos, sólo salen con los años y hasta ahora, se cazan jabalies con muchos kilos y muy poca boca. Constan dos especies bien definidas de jabalí.

Por un lado, tenemos el «Sus escrofa castellianus» albares, que son ejemplares de gran talla, con elevado peso pero con pequeñas defensas, el de mayor presencia en nuestros montes y por el otro, tenemos el «Sus escrofa baetucus» arochos, el antes aludido, de menor tamaño y peso que los anteriores, pero dotados de unas mayores defensas. Aún y así, siempre esta el marrano muy por encima del cazador, por lo que alcanzar a cualquier ejemplar, sea pequeño o grande, supone un desafío para el montero, que espera paciente el acoso de los perros hacia la pieza, extremo este último que no siempre se da.

Como ya es bien sabido, en Albacete existen varias orgánicas que dedican su actividad a organizar eventos cinegéticos como los expuestos.

GREGARIOS. Es una especie de comportamientos, gregarios, que forma piaras, compuestas por: hembras, rayones y primales, pues los machos de mas edad: macarenos ó berracos suelen vivir en solitario. El jabalí es un animal de hábitos nocturnos, que durante el día permanece oculto dormitando en los encames, situados en lugares de difícil acceso y abundante vegetación.

En parajes tranquilos donde se sienten seguros y no se les molesta, se les ha visto moverse durante el día, sobre todo a las hembras con sus pequeños, jugueteando y correteando. Cuando más veterano es un jabalí mas tarde se mueve de su encame, y por supuesto, mas temprano regresa al mismo, aumentando así sus posibilidades de supervivencia. Cuando se trasladan, lo hacen con suma precaución, venteando para detectar algún olor que represente peligro, como el humano. Son capaces de detectar la presencia humana, a unos cientos metros, con el viento a favor. Cuando el jabalí se hace viejo, se vuelven solitarios, marchando por separado del resto de la manada. En ocasiones estos «grandes solitarios» se dejan acompañar por un joven, que es el «escudero», fiel compañero de viaje, que va siempre por delante del veterano, abriendo paso y detectando el peligro, siendo éste el primero que suele caer, por su inexperiencia, ante el arma del cazador, quedando el verraco a salvo, dándose a la fuga, a menudo se les ha señalado como seres inteligentes que exponen al escudero, sacrificándolo para salvar así su vida. (Fuente: Constantino Olivas).

Ejemplar de jabalí capturado en la sierra de Ayna II./A. JORQUERA

M.C.D.2022

I Seminario sobre Accidentes por atropellos de animales

La problemática social derivada del atropello de animales en nuestras carreteras es grave y precisa de soluciones urgentes

ALFONSO JORQUERA / ALBACETE

El pasado día 18 de noviembre se celebró en Madrid, el I Seminario sobre Accidentes provocados por atropellos de animales.

Prevención, Seguridad y Responsabilidad, propuesta de soluciones, organizado por la Oficina Nacional de la Caza (ONC), en colaboración con la Fundación para la Investigación y el desarrollo Ambiental (FIDA) y otras entidades. En nota de prensa remitida desde la ONC, se indica que la presentación de este I Seminario corrió a cargo de Don Luis del Olmo, Vicepresidente de FIDA y Director General de Promoción y Disciplina Ambiental de la Comunidad de Madrid, Don Andrés Gutiérrez, Presidente de la Oficina Nacional de la Caza y Don Miguel Allue, Director General del Medio Natural de la Comunidad de Madrid.

En esta jornada de trabajo participaron representantes de la totalidad de las Comunidades Autónomas, Dirección General de la Guardia Civil, Dirección General de Tráfico, Dirección General para la Biodiversidad, Asaja, Fundación Oso Pardo, Asociación Española de la Carretera, entre otras, así como miembros de las distintas entidades que componen la Oficina Nacional de la Caza y otras entidades relacionadas con esta problemática.

PONENCIAS. Durante el seminario, especialistas en la materia impartieron distintas ponencias analizando la problemática desde un punto de vista jurídico y técnico.

Tras cada ponencia se dio paso a interesante debate, prueba de la importancia que este problema tiene en muchas Comunidades Autónomas.

Esta interesante jornada fue clausurada por la directora de la Oficina Nacional de la Caza, Doña Belén Pinilla junto con el director de la Fundación FIDA, Don Juan Gómez, que dieron lectura a unas conclusiones que acordaron denominar «Declaración de Madrid sobre atropellos de animales» y que textualmente dice: La problemática social derivada del atropello de animales en nuestras carreteras es grave y precisa de soluciones urgentes.

Por un lado es preciso que los responsables en materia de carreteras adopten las máximas medidas de precaución para evitar que estos accidentes se produzcan. Para ello deben señalizarse debidamente todos los tramos considerados de alto riesgo, así como limpiar las cunetas y, en general, adoptar todas las medidas necesarias para evitar estos accidentes.

Se deben adoptar todas las medidas necesarias para evitar estos accidentes./LT

Administraciones

Las administraciones competentes en materia de caza y medio ambiente adoptarán las medidas necesarias para autorizar el control de poblaciones cuando exista riesgo de que se produzcan daños en los cultivos o accidentes por atropellos con especies cinegéticas.

Las administraciones competentes en materia de tráfico procurarán que los atestados que se levanten en estos accidentes contengan el mayor número posible de datos, comprobando si el conductor cumplió o no la legislación en materia de tráfico y si pudiera haber otros causantes del accidente. Los cazadores se comprometen a adoptar todas las medidas de precaución necesarias para evitar estos accidentes, especialmente cuando se trate de batidas o monterías, así como cumplir estrictamente la legalidad vigente en materia de caza.

Es necesario iniciar campañas de concienciación para que los usuarios del medio rural, sean especialmente respetuosos con la fauna salvaje, evitando su perturbación y la de sus hábitats. Requerir a los políticos de las administraciones competentes a que modifiquen la legislación vigente de forma que no se establezca una responsabilidad a priori de los titulares de cotos en los supuestos de atropellos de especies cinegéticas, ni de las administraciones medioambientales en los casos de atropellos de especies protegidas, teniendo en cuenta en cada caso la posible responsabilidad de los conductores causantes del accidente o de terceros. ALFONSO JORQUERA

Los Campeonatos de Altanería y Bajo Vuelo, en Guadamur

Son unas de las competiciones de mayor solera dentro del panorama cetrero de nuestro país

ALFONSO JORQUERA / ALBACETE

La localidad toledana de Guadamur fue escenario de una de las competiciones de mayor solera del panorama cetrero de nuestro país, los campeonatos de Altanería y Bajo Vuelo. Más de sesenta participantes pusieron a prueba la capacidad de sus aves sobre las liebres del coto de Guadamur y sobre las escurridizas perdices que supieron perfectamente salir airosas de los vertiginosos picados de los halcones.

La primera jornada terminó rápidamente para los participantes del bajo vuelo, ya que la abundancia de liebres en los olivares produjo que a mediodía la totalidad de los pájaros hubieran volado ya, produciéndose lances de gran belleza, como el del toledano David Arranz, con una magnífica hembra de azor.

En Altanería fue uno de los campeonatos con más influencia y hubo que esperar hasta última hora de la tarde para conocer a los finalistas.

POINTER. Destacable fue Manuel Rodríguez, que con su hembra de peregrino criada por él mismo y con un magnífico pointer que supo batir el terreno con un estilo impecable, hizo las delicias de los espectadores con un vuelo de inigualable calidad. La final del segundo día, proclamó como justo vencedor al castellano leonés Antonio Tejedor, con un pollo de harris, con una captura sobre su primer lance y alcanzando a su segunda liebre. La Altanería nos daba como vencedor a Francisco Santos, con un soberbio halcón, que supo estar en todo momento muy pendiente del campo y de su maestro, volando con gran estilo y fe sobre las patirrojas. Este título lo dedicaba a su sobrino muerto recientemente en un accidente de tráfico. La afluencia de varios cientos de personas ha catapultado esta edición del Campeonato de España, que es el de más afluencia de público hasta el momento, en una comunidad que es la única que tiene prohibida la cetrería en el territorio español, siendo también la única comunidad europea donde los cetreros tienen prohibido la reproducción en cautividad de sus aves.

Cetrería./LA TRIBUNA

Clasificaciones

Para nuestros paisanos, las clasificaciones quedan como sigue:

Bajo Vuelo

5º. David Arranz González (Castilla-La Mancha), con azor 74 «

6º. Miguel Cuesta Pons (Castilla-La Mancha), con azor 44 «

Altanería con perro

4º. Pedro Saiz Flores (Castilla-La Mancha), con halcón peregrino hembra y «Lord» setter inglés. 51 puntos.

6º. Pedro Saiz Flores (Castilla-La Mancha). 38 puntos.

Próximas competiciones

XIV edición sky trial España Campeonato de España de palomas lanzadas

Écija (Sevilla), del 3 al 6 de diciembre

Campeonato de España caza menor con perro 2005, semifinales grupo I (Asturias, Baleares, Canarias, Cantabria, Castilla y León, Galicia, La Rioja y Navarra) y grupo II (Aragón, Cataluña, Murcia, País Vasco y Comunidad Valenciana): día 11 de diciembre, en el coto de caza de Castillejo de Robledo (Soria) semifinal grupo III (Andalucía, Castilla-La Mancha, Ceuta, Extremadura y Madrid): día 4 de diciembre, en Villatobas (Toledo). XIV campeonato de España de becadas, Canales de la Sierra (La Rioja). 18 de diciembre. ALFONSO JORQUERA

M.C.D.2022

PARKING PROVISIONAL DE NAVIDAD

Para facilitarte el acceso a nuestro centro hemos habilitado un parking provisional, para que puedas realizar tus compras.

albacenter
CENTRO COMERCIAL Y DE OCIO

más de lo que imaginas

M.C.D.2022

▶ 'YAK-42'

Concluyen las exhumaciones de los cadáveres de los 21 militares mal identificados

AGENCIAS / MADRID

Las exhumaciones de los cadáveres de los 21 militares fallecidos en el accidente aéreo del *Yak-42* que fueron identificados erróneamente y que no fueron incinerados, finalizaron ayer en Madrid, según informaron a Europa Press fuentes de la Asociación de Familias Afectadas por la catástrofe.

Las exhumaciones, que comenzaron a realizarse el pasado día 22 en Pontevedra, finalizaron tres días antes de lo previsto, con el desenterramiento de los cuatro últimos cadáveres. Esta diligencia fue acordada por la juez de la Audiencia Nacional que investiga el accidente aéreo, Teresa Palacios, a la que accedió tras ser solicitada por los familiares de nueve de los treinta militares mal identificados.

Por otro lado, la Asociación de Familias se mostró en contra de la creación de una comisión de investigación en el Parlamento, como han solicitado 40 familiares.

Esta Asociación, en su asamblea celebrada el pasado fin de semana, debatió esta cuestión y finalmente acordó que es en el ámbito de la Justicia donde se debe aclarar e investigar el accidente del *Yak-42* en el que fallecieron 62 militares cuando volvían de Afganistán.

▶ CASTILLA Y LEÓN

El PSCyL rompe las relaciones institucionales con la Junta

ICAL / VALLADOLID

El PSOE de Castilla y León anunció ayer la «ruptura de toda relación institucional» con el Gobierno autonómico, que implicará su rechazo a «cualquier» intento de reformas estatutarias, reglamentarias o constitucionales y que tiene su origen en la moción de censura en el Ayuntamiento de León.

Así lo expresó el secretario general de los socialistas de Castilla y León, Ángel Villalba, quien indicó que su postura se mantendrá hasta que el presidente de la Junta, Juan Vicente Herrera, «pida disculpas públicamente» por verter acusaciones de corrupción política contra el PSCyL.

Puntualizó, sin embargo, que los acuerdos alcanzados hasta ahora, como el último de la Ley de Cajas, permanecerán vigentes y no se verán afectados por esta situación , matizó Villalba.

▶ COMISIÓN DE INVESTIGACIÓN DEL 11-M

Rivero destaca que Aznar «aportó cosas interesantes por constatar»

Mariano Rajoy considera que Aznar estuvo «brillante» en su comparecencia «justo lo contrario que algunos portavoces de otros grupos de los que dijo que hicieron el ridículo

• El resto de partidos políticos coincidieron ayer en criticar la declaración del ex presidente del Gobierno y aseguraron que sigue en primera línea del PP por delante de Rajoy.

Ángel Acebes, Mariano Rajoy y Soraya Sáez, durante la reunión de la Junta Directiva Nacional del Partido Popular. /EFE

AGENCIAS / MADRID

El presidente de la Comisión del 11-M, Paulino Rivero, comentó ayer que el ex presidente del Gobierno, José María Aznar, aportó en su comparencia de ayer «cosas que son muy interesantes para los trabajos de la Comisión y que han abierto otros caminos, otras expectativas, que probablemente sea necesario constatar».

Destacó que la jornada de ayer en la comisión de investigación, que se prolongó durante casi once horas, fue «muy densa, muy intensa y muy profunda», y agregó que, en su opinión, «ha servido de una forma importante para seguir avanzando en los trabajos de la Comisión».

«Si usted le pregunta a alguna de las dos partes, al PP o al PSOE, unos dirán que ha sido absolutamente esclarecedora de todo y que ya no hay ninguna sombra, mientras que otros dirán que no aportó absolutamente nada. Yo creo que en el medio está lo justo, la razón, lo objetivo», consideró.

Asimismo, agradeció al ex presidente Aznar las aportaciones que hizo durante su intervención pero, como presidente de dicha comisión, rehusó «hacer valoraciones de juicios sobre su intervención».

Por otra parte, valoró positivamente el que un ex presidente del Gobierno comparezca por primera vez en una Comisión parlamentaria y quiso significar el que Aznar se pusiera «desde un primer momento a disposición de la Comisión, un gesto que le honra». Así, insistió en que éste es positivo porque «no es una comisión cualquiera y estamos hablando de temas de seguridad del mayor atentado de España, de un montón de víctimas y de la posibilidad de incrementar medidas que mejoren la seguridad».

«ESTUVO BRILLANTE». El presidente del PP, Mariano Rajoy, consideró ayer que el ex presidente del Gobierno José María Aznar «estuvo brillante» en su comparecencia ante la comisión del 11-M, «justo lo contrario» que otros portavoces, que fueron «sectarios» e hicieron el «ridículo».

Rajoy afirmó que el portavoz del PSOE en la comisión, Álvaro Cuesta, demostró tener «el rostro duro como el pedernal» por recurrir a un «encendido elogio» del presidente norteamericano, cuando afirmó ayer que Aznar perdió la oportunidad histórica de hacer un gran servicio al país prestando un testimonio como el de George W. Bush ante la comisión de los atentados de Nueva York.

El presidente del PP subrayó que las investigaciones «no se pueden terminar nunca» y agregó que para averiguar lo ocurrido es necesario tener «perseverancia y determinación».

Así, consideró que «a estas alturas», nadie que tenga «un mínimo de objetividad» puede afirmar que sean ciertas las premisas con las que partían: que los atentados eran consecuencia de la guerra de Iraq, que hubo imprevisión y que el Gobierno mintió.

Rajoy consideró que Aznar «estuvo brillante y explicó las cosas con meridiana claridad». «Justo lo contrario de buena parte de los portavoces de otros grupos parlamentarios, que no estuvieron especialmente habilidosos en técnica parlamentaria, en algunos casos fueron francamente sectarios y en otros hicieron el ridículo de una manera palmaria», dijo.

Precisó que quien hizo el «ridículo» fue Álvaro Cuesta, ya que «a estas alturas ver al portavoz socialista haciendo un encendido elogio del señor Bush es algo cuanto menos sorprendente» y consideró que «hay quien tiene el rostro duro como el pedernal y no tiene inconveniente en hacer cosas como ésta».

UNANIMIDAD. El resto de grupos parlamentarios fueron ayer unánimes a la hora de calificar la comparecencia de Aznar: sus palabras, dicen, demostraron por qué el PP perdió las elecciones generales el 14 de marzo y corroboraron que sigue estando en la primera línea del PP, por delante de Mariano Rajoy. Mientras el PSOE criticó que el ex líder del PP no asumiera ninguna responsabilidad por los atentados, el PNV dijo que Aznar estuvo «penoso» porque acusó a todos de forma «apocalíptica».

Entre otros, ERC consideró que Aznar está arrastrando al PP a «un laberinto sin sentido» con se teoría de la conspiración, mientras que CiU echó en falta en el presidente de honor popular «más humildad».

El portavoz parlamentario del Grupo Socialista, Alfredo Pérez Rubalcaba, señaló que Aznar acudió a la comisión a «defenderse». «No asumió ninguna responsabilidad», criticó el socialista, quien destacó que Aznar mintió.

Por su parte, el secretario Relaciones Institucionales y Política Autonómica del PSOE, Alfonso Perales, consideró que Aznar en su comparecencia actuó como «un matón con los comisionados y con los españoles», y le acusó de pretender «avasallar» a ambos, aunque -dijo- «sólo le dio resultado para que sus *hooligans*, que estaban allí sentados, se rieran».

Zapatero asegura que acudirá con «humildad y sin rencor»

EFE / MADRID

El presidente del Gobierno, José Luis Rodríguez Zapatero, aseguró ayer que comparecerá ante la comisión de investigación del 11-M «con humildad y sin rencor», pensando en el futuro e intentando dar consuelo a las víctimas de esa masacre.

El jefe del Ejecutivo se refirió a su próxima cita con la comisión del 11-M al ser preguntado por las acusaciones realizadas por el ex jefe del Ejecutivo José María Aznar en su comparecencia ante esa comisión.

Ante la pregunta de los informadores, el presidente del Gobierno recordó que el próximo 13 de diciembre estará presente en la comisión del 11-M y ese será el momento en el que responderá a las cuestiones que le planteen los grupos parlamentarios.

Al hilo de ello, recordó que ha reiterado en numerosas ocasiones la conveniencia de que sea en el Parlamento donde se aborden determinadas cuestiones y, en particular, las referidas a un asunto como el que se está tratando en la comisión de investigación del 11-M.

M.C.D.2022

El PP logra retrasar la tramitación de la reforma del Poder Judicial al jueves

El CGPJ aprueba reclamar al Gobierno el texto de la reforma, pese a haberlo estudiado

• El portavoz parlamentario de los 'populares' llegó a amenazar con un plante de sus diputados si la votación sobre la tramitación directa y en lectura única se realizaba ayer.

AGENCIAS / MADRID

La Mesa y la Junta de Portavoces del Congreso acordaron ayer aplazar al jueves la votación sobre la tramitación directa y en lectura única de la reforma del CGPJ tras la reunión de urgencia de ambos órganos que convocó el presidente de la Cámara, Manuel Marín, tras interrumpir la sesión plenaria. El portavoz parlamentario del PP, Eduardo Zaplana, que llegó a amenazar con el plante de sus diputados si se producía ayer la votación y con presentar una moción de reprobación contra Marín, anunció esta decisión a la prensa.

Se convocará para el jueves una sesión plenaria específica, en la que el único punto del orden del día será aprobar ese trámite rápido para la ley en este su segundo paso por el Congreso. De esta forma, no se alteran los planes para la aprobación de la norma, ya que se mantiene el pleno del día 9 en el que está prevista la votación, ya de las cuestiones de fondo.

Marín convocó a los portavoces tras sucesivas intervenciones de los portavoces del PP y, especialmente, después de que el portavoz adjunto del PP Martínez Pujalte esgrimiese la imposibilidad de votar respecto a un texto que aún no ha sido publicado en el diario de sesiones -se publica hoy-.

Se quejó, además, de que la nota interpretativa de los servicios jurídicos de la Cámara, que Marín ordenó repartir entre los diputados, no llevaba ninguna firma.

Los incidentes comenzaron cuando, tras anunciar Marín la votación sobre la tramitación directa y en lectura única del proyecto que el lunes volvió a aprobar el Gobierno, Zaplana, se quejó de que se fuera a producir la votación y la consideró un «atropello».

Intervinieron entonces los portavoces del PSOE, Alfredo Pérez Rubalcaba, y de IU-ICV, Joan Herrera, mientras el presidente ordenaba que se repartiese entre los diputados la «nota de urgencia» de los servicios de la Cámara referente a esta cuestión.

En esa nota se señala que «no parece difícil entender que en este caso no se trata ni de fijar ni de modificar el orden del día... sino que se trataría más bien de completar el acuerdo formal sobre el trámite que debe seguir una concreta iniciativa».

A esta parte de la nota se remitió Rubalcaba, quien consideró que la nota señala con claridad que en este acto no se trata de alterar ni modificar de ninguna manera el orden del día.

Zaplana, por su parte, alegó que otro fragmento del texto señala que la decisión de tramitar un asunto por lectura única no parece un asunto relativo al orden del día «seguramente porque la cuestión no fue controvertida o no lo fue con el alcance que plantea la presente cuestión».

SOLICITUD DEL TEXTO. Por otro lado, la Comisión Permanente del Consejo General del Poder Judicial (CGPJ) acordó ayer, por 3 votos a 2, recabar del Gobierno la reforma legal del sistema de nombramientos de magistrados del Tribunal Supremo, aprobada ayer por el Ejecutivo, con el fin de presentar un informe al texto, trámite que consideran obligatorio. La minoría progresista se opuso al considerar ilógico que el CGPJ informe dos veces el mismo proyecto.

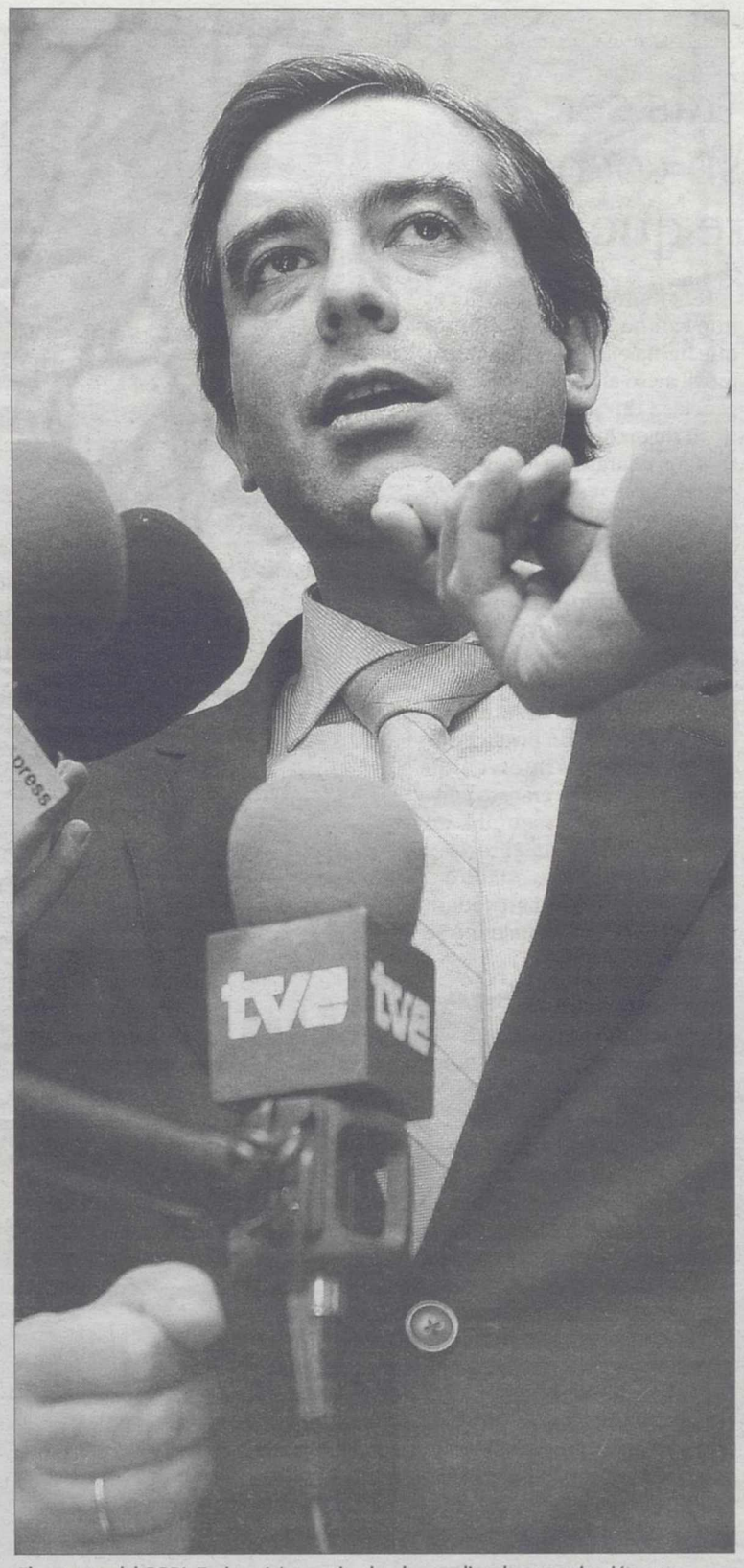

El portavoz del CGPJ, Enrique López, atiende a los medios de comunicación. /EFE

BLOC DE NOTAS

El gafe de la Justicia

Las peripecias parlamentarias que está atravesando la reforma de la Ley Orgánica del CGPJ para cambiar las mayorías de elección de algunos cargos judiciales tienen bastantes precedentes en leyes que han «sufrido» ausencias de diputados y han debido repetir algún trámite, curiosamente casi siempre relacionadas con la Justicia.

Entre otras, la Ley del Jurado, en 1995, la reforma de la Ley Orgánica del Poder Judicial, en 1997, la reforma del Código Penal de 1999, y la de la Ley de Enjuiciamiento Criminal, en 2003, han pasado por avatares parecidos a la actual reforma.

La Policía gala detiene a tres personas por su presunta relación con la banda ETA

EFE / PARÍS

Tres franceses que «no son activistas de ETA» fueron detenidos ayer en Francia en una operación relacionada con la captura el pasado 3 de octubre pasado del presunto «número uno» de la banda, Mikel Albisu, y de su compañera Soledad Iparraguirre, según fuentes de la investigación.

Se trata de dos personas que hace tiempo se ocuparon del hijo de la pareja, y de un hermano de Didier Arricau Cassiau, quien junto a su mujer había albergado a *Mikel Antza* y *Anboto* en el caserío de Salies-de-Béarn donde fueron detenidos, agregaron las fuentes.

Las fuentes restaron importancia a las tres detenciones y señalaron que se trata sólo de cerrar flecos en la investigación.

La pareja formada por Jean-Marc Raynaud, de 59 años,y Thyde Rosell, de 49 años, acogió al hijo de *Antza* y de *Anboto* durante tres años, hasta 2001, en su centro educativo libertario Ecole Bonaventure, en la isla de Oléron. Tras el cierre del centro ese año, la pareja sirvió de familia de acogida para el niño, Pierre, según fuentes cercanas a la investigación.

Marc Raynaud indicó que nunca supo que los padres del niño eran jefes de ETA y dijo que se comportaban como «todo el mundo», según la emisora gala *France Info*.

El hombre precisó, según la misma fuente, que vio a los padres del pequeño por última vez el pasado verano cuando acudieron a la Isla de Oléron, con el niño.

BREVES

ELECCIONES

IU busca una lista de consenso para la coordinación general

■ La Comisión de Candidaturas de IU, órgano creado 'ex profeso' con motivo de la Asamblea Extraordinaria, centra sus trabajos desde ayer en la búsqueda de una lista de consenso tanto al Consejo Político como a la coordinación general. El objetivo es llegar al citado 'cónclave' -en diciembre- con una única lista que evite la proliferación de candidaturas que podrían dificultar el relanzamiento de la formación. Según informaron fuentes de la dirección de IU, esta fue la principal conclusión adoptada.

CONGRESO

Rechazan que Zapatero explique las declaraciones de Moratinos

■ La Junta de Portavoces del Congreso rechazó ayer la pretensión del PP de que el presidente del Gobierno, José Luis Rodríguez Zapatero, comparezca ante el Pleno de la Cámara para explicar «las manifestaciones del ministro de Asuntos Exteriores acerca del supuesto apoyo del Gobierno de Aznar en 2002 a un golpe de Estado contra el presidente venezolano Hugo Chávez». Para rechazar esta petición, el PSOE argumentó que ya está convocada la Comisión de Asuntos Exteriores para que el propio Moratinos dé cuenta de sus controvertidas declaraciones.

'CASO FONDOS RESERVADOS'

La Fiscalía se opone a que se suspenda la encarcelación de Rodríguez Colorado

■ El fiscal Anticorrupción Alejandro Luzón informó en contra de la suspensión de la ejecución de la pena de 6 años de cárcel a la que fue condenado el ex director general de la Policía José María Rodríguez Colorado por un delito de malversación en el 'caso fondos reservados'. Al igual que el también condenado en este caso y ex secretario de Estado para la Seguridad Rafael Vera, Rodríguez Colorado había solicitado a la Audiencia Provincial de Madrid el aplazamiento de su ingreso en prisión mientras se tramita su petición de indulto.

PRESUPUESTOS

Fraga pide unidad para modificar los PGE

■ El presidente de la Xunta, Manuel Fraga, apeló ayer a la «unidad de acción» de las fuerzas políticas, sindicales y empresariales en la labor «fundamental» de conseguir modificar los Presupuestos, ya que las partidas consignadas para el Plan Galicia suponen «una discriminación» hacia la comunidad gallega que podría abrir «una brecha con el resto del territorio estatal».

M.C.D.2022

MADRID

Herido grave tras ser disparado en su coche por un hombre que huyó

EFE/ MADRID

Un hombre de 28 años, de nacionalidad española, con varios antecedentes, alguno por tráfico de estupefacientes, resultó gravemente herido al recibir ayer dos impactos de bala cuando conducía un Porsche negro en la confluencia de las calles de Buganvilla y la avenida de Burgos de Madrid.

El suceso tuvo lugar a las dos y cuarto cuando el agresor que iba andando por la calle, al ver llegar el Porsche disparó a Juan Carlos P.E. y luego huyó.

Tras recibir los disparos Juan Carlos P.E. continuó conduciendo unos metros, hasta que salió del coche y paró al conductor de otro vehículo, montando en el mismo, en la confluencia de la calle de Pío XII y la avenida de Burgos, en el distrito de Chamartín.

El citado conductor, al ver que estaba herido el hombre que había entrado en su automóvil avisó al servicio de emergencias 112.

Al llegar la Policía, algunos testigos relataron a los agentes que el agresor se dirigió hacia un aparcamiento privado cercano al lugar. Los agentes montaron un cordón policial para buscar al huido sin que fuera encontrado en el aparcamiento ni en los alrededores.

La víctima fue trasladado al hospital de La Princesa, donde quedó custodiado por la Policía. El herido fue intervenido quirúrgicamente en este centro sanitario, y presentaba un impacto de bala en el tórax y otro en la mano, y su estado era estable dentro de la gravedad, ya que sus órganos vitales no se vieron afectados.

Imagen del coche que conducía el hombre que fue tiroteado. / LERENA (EFE)

MADRID

Intervienen miles de juguetes falsificados

La Policía intervino miles de juguetes falsificados de las más importantes marcas del sector en dos naves industriales de Fuenlabrada (Madrid), destinados a la campaña de Navidad. En la operación fueron arrestadas tres personas, los encargados de las naves situadas en el polígono Cobo Calleja de la citada localidad, y el importador, todos ellos de nacionalidad china, por un delito contra la propiedad industrial. Los juguetes intervenidos habían sido previamente fabricados en países asiáticos que, según explicó la Policía, utilizan en muchos casos a menores de edad como mano de obra. La intervención fue llevada a cabo por agentes de la Sección de Delitos que descubrieron en las naves industriales los juguetes que iban a ser distribuidos con motivo de la Navidad.

TARRAGONA

Un ciudadano belga, declarado culpable del asesinato de una enfermera

■ Un jurado popular declaró ayer culpable por unanimidad al ciudadano belga Antonio Sansonetti del asesinato de la enfermera de Reus (Tarragona) Dolores Alamilla el 10 de mayo del 2003. Según el veredicto, Sansonetti es el autor del asesinato porque la sangre que se encontró en su zapato correspondía a la víctima. Además, fue un crimen premeditado ya que el arma se compró horas antes de cometer el asesinato y el acusado aprovechó para asesinar la mujer cuando ella dormía.

Detenido un camionero ebrio cuando transportaba 9.900 litros de butano ■ Los Mossos d'Esquadra detuvieron ayer a un camionero que transportaba 9.900 litros de gas butano después de que arrojara un índice de alcoholemia de 0,65 miligramos, cuatro veces superior al máximo permitido. El conductor fue detenido como presunto autor de un delito contra la seguridad del tráfico cuando circulaba por la autopista AP-2 a su paso por Banyeres del Penedés (Tarragona).

Interceptados 33 inmigrantes en Fuerteventura. La Guardia Civil interceptó ayer una patera con 33 personas a bordo en aguas de Fuerteventura, donde proseguía la búsqueda de los 14 inmigrantes que desaparecieron en un naufragio acaecido el domingo. La embarcación fue alcanzada por la patrullera a tres millas de Antigua. En la barquilla viajaban con 32 hombres subsaharianos y una mujer. / J. MEDINA (EFE)

Una adolescente muere al estrellarse el coche en el que viajaba contra una casa

Un menor conducía el vehículo y, por causas aún desconocidas, perdió el control del mismo dentro del casco urbano de Baeza

• La niña de trece años falleció en el acto, el conductor tiene un traumatismo craneoencefálico. El resto de ocupantes resultaron heridos leves.

E.PRESS/ BAEZA (JAÉN)

Una niña de 13 años falleció ayer y otros cuatro menores de 12, 13, 14 y 17 años resultaron heridos de diversa consideración como consecuencia de un accidente de tráfico sufrido por el turismo en el que viajaban los cinco jóvenes en el casco urbano de Baeza (Jaén).

Fuentes de la Policía Local de Baeza informaron de que el accidente se produjo en torno a las 13,30 horas de ayer en la calle Camino de la Redonda de Baeza, por donde circulaba un vehículo ocupado por cinco jóvenes menores de edad.

Por motivos aún por esclarecer, el conductor del turismo perdió el control del vehículo y éste colisionó contra la fachada de una vivienda. Como consecuencia del accidente, una joven de 13 años falleció en el acto mientras que el resto de los ocupantes, de 12, 13, 14 y 17 años de edad resultaron heridos y fueron trasladados al hospital San Juan de la Cruz de Ubeda.

Los médicos del citado centro hospitalario certificaron que los chicas de 12, 13 y 14 sólo presentaban policontusiones leves, por lo que recibieron el alta médica a las pocas horas.

El joven de 17 años, que conducía el vehículo, presentó un traumatismo craneoencefálico y aunque su pronóstico es reservado, permanece consciente en la Unidad de Cuidados Intensivos del hospital San Juan de la Cruz a la espera de ser derivado al hospital Neurotraumatológico de Jaén.

La Policía Local de Baeza ha abierto una investigación en torno a los hechos dado que, según las primeras hipótesis, el vehículo estaba conducido por el mencionado joven de 17 años, que carece de permiso de conducir.

La defensa de Oubiña pide que se devuelva el caso a Del Olmo

EFE / MADRID

Las defensas del narcotraficante gallego Laureano Oubiña y otros 21 acusados de participar en el transporte de un alijo de 12,5 toneladas de hachís, aprehendido en el barco *Regina Maris* en octubre de 1999, solicitaron al tribunal que desde ayer juzga el hecho que devuelva las actuaciones al juez Juan del Olmo por defectos de nulidad en la instrucción del caso.

El primero en hacer esta solicitud, a la que se adhirieron todas las defensas, fue el abogado de los acusados Laureano Oubiña y Manuel Oubiña, Joaquín Ruiz Jiménez, quien, matizó, «no son de la misma familia aunque tengan la desgracia o la suerte de apellidarse los dos Oubiña».

El letrado invocó la nulidad de las actuaciones centrándose en que el juez de la Audiencia Nacional Juan del Olmo, instructor de la causa, se negó a investigar hechos delictivos presuntamente cometidos por funcionarios del Servicio de Vigilancia Aduanera (SVA) en el transcurso de la operación que culminó con el abordaje del barco y la intervención de la droga.

A juicio de este abogado, que ha denunciado la actuación de Del Olmo ante el Consejo General del Poder Judicial (CGPJ) y el Tribunal Supremo (TS), «toda la actuación del SVA está plagada de irregularidades que contravienen las leyes.

M.C.D.2022

Sacyr anuncia que quiere adquirir el 3,1% del BBVA por 1.250 millones

La inmobiliaria comunica a la CNMV que espera financiar la operación con una ampliación de capital • El mercado castiga la operación y el grupo pierde en dos días el 10% de su valor

• La opción de compra fue autorizada por el consejo de administración de la constructora el pasado 24 de noviembre. Los preparativos se llevan fraguando desde hace meses.

EFE/ MADRID

El consejo de administración de Sacyr-Vallehermoso ha autorizado la compra de un 3,1% de las acciones del BBVA, por un importe aproximado de 1.250 millones de euros, según la información remitida a la Comisión Nacional del Mercado de Valores (CNMV) por la sociedad inmobiliaria.

Esta opción de compra fue autorizada en la reunión del consejo de administración de Sacyr-Vallehermoso del 24 de noviembre pasado y en la misma, tras una valoración positiva, se autorizó al presidente, Luis del Rivero, a actuar «a su discreción» durante el plazo de un mes. En ese periodo, dichas actuaciones se harán «valorando las circunstancias del mercado, el desarrollo de la negociación y, la declaración de no oposición del Banco de España», explica. Sacy-Vallehermoso apunta que dicha operación se llevaba fraguando desde hace «varios meses» y añade que los preparativos se han hecho «de manera estrictamente confidencial».

El importe previsto para la operación supone, sobre la capitalización de Sacyr Vallehermoso, al cierre de la sesión del 29 de noviembre (3.233 millones), un 38,6% y, sobre los activos totales del grupo a 30 de septiembre de 2004 (12.528 millones), un 9,98%. La sociedad inmobiliaria entiende que la operación se puede llevar ya a efecto, ya que «durante la fase preparatoria la sociedad ha contratado instrumentos de cobertura que le permite adquirir acciones en los términos antes descritos, en el supuesto de que, finalmente, se decida llevar a cabo la operación».

Esta operación se intenta financiar mediante una ampliación de capital por 1.100 millones de euros y si se hace necesario completar la suscripción, está previsto que se cubran unos 700 millones por miembros del consejo. El resto de los 150 millones pendientes se acometerán con recursos generados por Sacyr-Vallehermoso.

CASTIGO. La sociedad calcula que con el importe de la ampliación de capital y una cotización de la acción al cierre de la sesión del 29 de noviembre (12,15 euros), la capitalización post-ampliación sería de 4.333 millones. Con ello, la inversión supondrá el 28,85% de la capitalización bursátil y el 9,07% sobre el total activo de la compañía, valorado en 13.778 millones.

La Bolsa castigó con una rebaja del 5,27% la cotización de Sacyr-Vallehermoso, una vez que la constructora confirmara su intención de convertirse en el primer accionista del BBVA con un 3,1% del capital. Los 1.250 millones que Sacyr pretende gastarse en la operación han sido motivo suficiente para que los inversores lastraran el valor, que en las últimas dos sesiones ha cedido un 10%, hasta los 11,51 euros. Sacyr Vallehermoso anunció que pretende convertirse en el primer accionista del BBVA para estabilizar la entidad y dotarla de un núcleo accionarial fuerte, y aunque fuentes de la constructora mostraron su apoyo sin fisuras «al actual equipo» del banco, también apuntaron que su gestión «es manifiestamente mejorable».

> La **cotización** de la sociedad se rebajó un 5,7%. El grupo quiere convertirse en **accionista** de **referencia**

Vista de la sede de la constructora Sacyr Vallehermoso y del BBVA en Madrid./ EFE

Ausbanc pide que se presente una OPA

La Asociación de Consumidores y Usuarios de Banca (Ausbanc) se pronunció en contra del anuncio de Sacyr-Vallehermoso y pidió a la inmobiliaria que si quiere «mandar» en el banco que presente una Oferta Pública de Adquisición (OPA). Así lo afirmó el presidente de Ausbanc, Luis Pineda, quien aseguró que «nos disgusta esta operación porque es obvio que Sacyr quiere entrar en el consejo de administración del banco, en la dirección y conseguir recursos con el menor esfuerzo financiero posible».

Por otra parte, las constructoras consideran que se trata de un caso 'insólito' ya que ninguna de las otras cinco empresas cotizadas tiene inversión alguna en entidades financieras. El mayor grupo, ACS-Dragados, así como Ferrovial nunca han invertido en el sector financiero, sino que sus inversiones se han encaminado al sector industrial y, normalmente, con el objetivo de tomar participaciones en las empresas afectadas. EFE

Las medidas de Hacienda para prevenir el fraude se centran en el sector inmobiliario

OTR/PRESS/ MADRID

La Agencia Tributaria ultima un Plan de Prevención de 300 medidas operativas, organizativas y normativas que se aplicarán a partir de 2005 y que se centrarán fundamentalmente en el sector inmobiliario, en el control de módulos, tramas organizadas del IVA, paraísos fiscales y blanqueo de capital. Además, se crearán unidades integrales y se impulsarán medidas para el cobro de deudas descubiertas. El borrador se enviará a los organismos económicos para que hagan sugerencias.

El secretario de Estado de Hacienda, Miguel Ángel Fernández Ordóñez, explicó que la Agencia Tributaria pretende un cambio de orientación en relación con el fraude, de manera que se pase de la comprobación a la investigación para buscar fuentes de información que permitan descubrir rentas y patrimonios no declarados.

Uno de los principales ámbitos de actuación será el sector inmobiliario, para el que van destinados unas 50 medidas. Entre ellas se encuentra el consignar en el escritura el medio de pago, el seguimiento exhaustivo de las promociones, la inclusión de la referencia catastral en los contratos, la inscripción en el registro de la propiedad de documentos privados y pagos anticipados y una planificación integral de control desde la recalificación del suelo. Además, se establecerá una renta estimada para las sociedades interpuestas con inmuebles por encima de un determinado valor.

▶ LABORAL

CCOO y UGT toman el Acuerdo de Negociación Colectiva como marco para 2005

EFE/ MADRID

UGT y CCOO están dispuestos a iniciar la negociación colectiva de 2005 tomando como «referencia obligatoria» el Acuerdo de Negociación Colectiva y aseguran que en los objetivos y criterios sindicales para la negociación «están identificadas» las preocupaciones ya expuestas por la CEOE.

Así lo aseguraron en rueda de prensa los secretarios generales de CCOO, José María Fidalgo, y de UGT, Cándido Méndez, acompañados de los secretarios de Acción Sindical de UGT, Antonio Ferrer, y de CCOO, Ignacio Fernández Toxo, durante la presentación del documento conjunto 'Objetivos y criterios unitarios para la negociación colectiva y la renovación del ANC-2005' presentado ayer.

Méndez dijo que la negociación de 2005, que afectará a 7,5 millones de trabajadores, cerca de 900 empresas y más de 4.000 convenios, debe partir del Acuerdo de Negociación Colectiva (ANC) que, aseguró, ha permitido que la economía española y el empleo crezcan por encima de la media europea y supone «un buen enganche para aprovechar el potencial económico de España y de la zona euro».

Fidalgo, por su parte, recordó que la importancia del ANC radica en que conjuga la demanda de las empresas con las de los trabajadores e hizo un llamamiento a la CEOE para que «construyan con nosotros el gran edificio de la negociación colectiva».

▶ TRANSPORTES

Renfe aprueba por unanimidad fabricar trenes con Siemens

E.PRESS/ MADRID

El consejo de administración de Renfe aprobó ayer por unanimidad el principio de acuerdo por el que sus talleres colaborarán con Siemens en la fabricación de trenes, informaron ayer en fuentes del operador ferroviario.

Los representantes de los sindicatos mayoritarios en la compañía, UGT y CCOO, votaron a favor de emprender esta colaboración empresarial, si bien manifestaron sus reservas a que la cooperación se canalice a través de una sociedad conjunta, y solicitaron que se estudien otras formas de colaboración.

M.C.D.2022

BOLSAS NACIONALES

	Cierre	Dif.	Dif. %
Ibex 35	8.693,00	-22,50	-0,26
Ibex Financiero	8.767,40	-14,20	-0,16
Ibex Utilities	17.263,20	-53,70	-0,31
Nuevo Mercado	2.157,30	-8,20	-0,38
Madrid	917,68	-2,67	-0,29
Barcelona	746,77	-2,04	-0,27
Bilbao	1.558,10	-5,23	-0,33
Valencia	739,28	-1,75	-0,24

ÍNDICE GENERAL (SEMANAL)

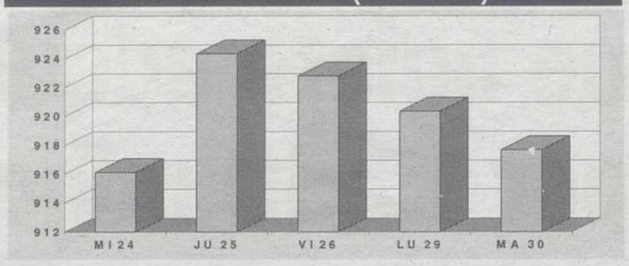

IBEX-35 (MENSUAL)

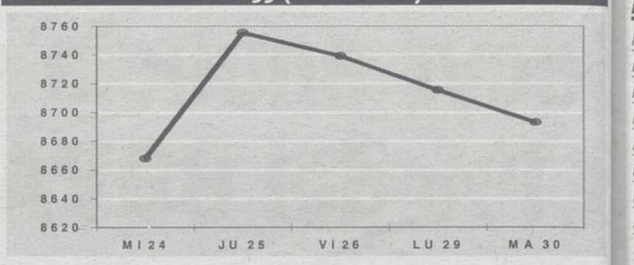

Cotizaciones de Bolsa

- Mercado continuo
- Bolsas internacionales
- Valores españoles en Nueva York
- Fondos de inversión
- Divisas respecto al euro
- Cambio fijo del euro
- Tipos de interés (MIBOR)
- EURIBOR
- Créditos hipotecarios
- Mercado de deuda
- Metales

COMENTARIO

Jornada típicamente negativa

La sesión europea era una de indefinición negativa que iba de menos a más, pasando de verse ligeros descensos, a protagonizar los índices bursátiles importantes retrocesos al cierre. A la espera de la apertura de Wall Street, las bolsas europeas ya acumulaban caídas, que aumentaban a última hora. Al cierre, el mayor descenso era el del Footsie británico, que perdía un 1,03%. En París, el CAC se dejaba un 0,71%, y el DAX alemán retrocedía un 0,51%.

En España, la prensa amanecía con la noticia conocida en la sesión anterior de la intención de Sacyr Vallehermoso de hacerse con el 6% del BBVA. Al cierre de la jornada, las acciones del grupo inmobiliario bajaban un 5,27%, mientras que las acciones de BBVA perdían un 0,56%.

Sin embargo, el mayor descenso del Ibex era el de Gamesa, que se dejaba un 3,12% después de recortar sus estimaciones de beneficios para el próximo año. En el lado opuesto destacaba el buen comportamiento de Bankinter, que se anotaba un 2,07%, seguida de lejos por Acciona (+0,77%), Enagás (+0,59%), o Altadis (+0,46%).

Al cierre de la sesión, el Ibex 35 perdía un 0,26%, acabando en los 8693 puntos. El IGBM por su parte, se dejaba un 0,29%, cerrando en los 917,68 enteros.

Al otro lado del Atlántico, comenzaba la batería de datos de la semana con la revisión al alza del PIB del tercer trimestre desde el 3,7% hasta el 3,9%. El índice de manufacturas de Chicago también quedaba situado por encima de lo esperado, en 65,2 puntos frente a la estimación de 62.

Aunque no todo eran buenas noticias, ya que la confianza del consumidor, en 90,5 puntos en noviembre, defraudaba a aquellos que esperaban 96 puntos. Con este escenario de fondo, a media tarde, todos los índices norteamericanos perdían posiciones, un 0,27% el Dow Jones, un 0,17% el Nasdaq, y un 0,24% el S&P 500.

En el mercado de divisas, un euro se intercambiaba por 1,3256$, y en el mercado de bonos, la rentabilidad del español a diez años se situaba en el 3,742%.

SUBEN

Valor	Cierre	Dif%
Tafisa	1,52	4,83
Global Steel	2,39	3,02
Uralita	3,55	2,60
Urbis	10,33	2,28
Bankinter	38,00	2,07

BAJAN

Valor	Cierre	Dif%
Sacyr-Valle	11,51	-5,27
CVNE	10,45	-3,24
Gamesa	9,92	-3,12
Nicolás Correa	3,52	-3,03
Indo Internac.	6,29	-2,78

BOLSAS INTERNACIONALES

	Cierre	Dif.	Dif. %
Nueva York Dow Jones	10440,94	-34,96	-0,33
Londres FT SE 100	4703,2	-46,6	-0,98
Frankfurt XETRA	4126	-20,98	-0,51
París CAC 40	3753,75	-26,86	-0,71
Milán MIB 30	29821	-51	-0,17
Brasil	25066,39	211,63	0,85
México	12170,83	-25,56	-0,21

VALORES ESPAÑOLES EN NUEVA YORK

	Ultimo	Dif%	Año Máx.	Año Mín.
BBVA	16,41	16,45	16,64	12,47
BSCH	11,98	12,00	12,38	9,43
Cameco Corp	99,85	98,94	100,65	43,48
Dreamwoks Animation	37,24	37,37	40,60	37,24
Endesa	21,60	21,61	21,84	17,28
Repsol	24,37	24,30	24,37	19,20

MERCADO CONTINUO

Información facilitada por Morgan Stanley. Telf: 901 11 64

Títulos	Cierre(Euros)	Dif%	Vol(Títulos)	Día Max.	Día Min.	Año Max.	Año Min.
Bienes de Consumo							
A. Domínguez	16,39	-0,36	8.466	16,53	16,25	18,55	14,40
Aldeasa	25,35	-	19.087	25,65	25,35	26,57	20,00
Altadis	30,72	0,46	1.575.211	30,98	30,40	30,72	22,24
Barón de Ley	33	0,3	28.180	33,00	32,80	38,60	31,77
Bodegas Riojanas	9,65	1,79	1.289	9,65	9,31	9,80	7,80
Campofrío	11,85	-0,84	9.474	11,90	11,74	12,44	9,72
Cortefiel	10,67	0,85	35.094	10,73	10,53	10,85	7,30
CVNE	10,45	-3,24	5.000	10,45	10,45	11,90	9,30
Dogi Int. Fabrics S.A.	4,2	0,48	29.264	4,22	4,11	5,60	3,62
Ebro Puleva SA	9,68	0,52	277.730	9,68	9,56	10,23	8,99
Faes Farma	13,24	-0,23	31.305	13,27	13,16	14,48	12,07
Inditex	22,02	-	1.351.359	22,11	21,93	22,02	15,39
Natra	4,11	-	23.807	4,15	4,09	4,60	3,35
Natracéutical S.A.	0,75	-	69.872	0,76	0,74	0,94	0,68
Paternina	6,18	-0,32	1.130	6,18	6,18	7,20	5,65
Pescanova	15,4	0,52	4.399	15,45	15,39	16,80	12,65
Serv. Point Solut.	0,49	-	560.758	0,49	0,48	0,55	0,38
Puleva Biotech	2,58	0,39	23.005	2,59	2,56	3,24	2,50
SOS Cuétara	32,1	-	41.606	32,20	32,10	32,10	21,60
T. Algodonera	3	0,67	9.237	3,03	2,99	3,48	2,80
Vidrala	15,15	-	3.936	15,22	15,15	15,30	10,80
Viscofán	7,14	-1,11	213.227	7,19	7,07	8,23	7,05
Zeltia	5,5	-0,36	798.605	5,55	5,50	6,03	5,17
Bienes de Inversión e Intermedios							
Acerinox	11,03	-0,9	1.110.434	11,15	10,96	11,88	2,88
CIE AUTOMOTIVE	11,16	-	193	11,24	11,16	11,75	9,42
Arcelor S.A.	16,59	-2,01	868.858	16,97	16,50	17,00	12,60
Azkoyen	6,65	-0,6	45.485	6,75	6,57	6,91	4,34
C. Portland	42	-0,07	14.912	42,40	41,11	52,20	42,00
CAF	60	-	012	60,00	59,50	69,65	54,10
Duro Felguera	6,87	-	5.942	6,94	6,87	6,98	5,40
EADS	22,75	-0,78	18.315	23,18	22,75	24,84	16,54
Ence	22,8	0,44	51.208	22,95	22,70	23,98	17,15
Ercros	0,36	-	225.762	0,37	0,36	0,39	0,30
E.del Zinc	1,69	-0,59	15.075	1,70	1,69	1,91	1,47
Europac	3,45	0,29	110.812	3,49	3,44	3,91	3,21
Gamesa	9,92	-3,12	5.039.673	10,28	9,88	37,75	9,92
Global Steel	2,39	3,02	19.782	2,39	2,39	2,39	1,65
Iberpapel	15,1	-0,66	519	15,20	15,10	16,70	14,75
Lingotes	4,7	-	3.000	4,70	4,70	5,51	4,61
Mecalux	6,9	0,88	1.290	6,90	6,84	6,94	3,81
Miquel y Costas	47,6	1,28	3.540	48,15	47,15	50,50	33,50
Nicolás Correa	3,52	-3,03	5.116	3,52	3,50	3,63	2,68
Reno de Medicci	0,79	-	34.622	0,79	0,79	0,82	0,61
Seda Barna	1,9	0,53	30.979	1,91	1,89	2,17	1,81
Sniace	0,73	-2,67	432.991	0,75	0,73	0,79	0,58
Tafisa	1,52	4,83	6.717.089	1,54	1,44	1,52	0,83
Tubacex	1,81	-1,09	379.253	1,83	1,78	1,84	1,40
Tubos Reunidos	6,88	-1,01	11.680	6,88	6,76	8,18	5,96
Tudor	6,65	-	000	-	0,00	7,01	4,50
Uralita	3,55	2,6	679.926	3,59	3,42	9,33	2,89
Volkswagen	34,24	-0,9	1.397	34,78	34,21	44,50	44,10
Zardoya Otis	18,9	1,67	50.229	18,90	18,50	18,90	15,04
Comun. y Serv. Información							
Antena3 TV	49,5	-0,98	29.685	50,15	48,95	55,20	34,05
Amper	4,12	0,24	40.452	4,15	4,09	4,75	3,54
Avanzit	1,98	-0,5	177.057	2,00	1,98	2,42	1,54
Indra	11,81	-1,34	500.927	11,97	11,79	11,97	9,90
Jazztel	0,77	-2,53	13.226.178	0,79	0,77	0,87	0,24
Prisa	15,48	-2,09	386.392	15,88	15,38	16,20	11,50
Recoletos	5,8	-2,36	166.924	5,94	5,80	7,05	5,42
Sogecable	31,92	-0,41	457.589	32,25	31,85	38,99	27,00
Tele 5	14,22	-1,04	1.042.996	14,39	14,20	16,44	12,00
Telefónica	13,22	-0,38	34.371.240	13,33	13,20	13,44	11,20
Telefónica Móviles	8,56	-0,7	1.403.251	8,66	8,55	9,51	7,89
Terra	2,81	-	273.814	2,82	2,80	5,22	2,77
TPI Pag Amar	6,14	0,16	950.978	6,17	6,10	6,54	4,35
Construcción							
Acciona	59	0,77	197.472	59,50	58,25	59,00	48,10
ACS	15,8	-1,25	1.177.661	16,07	15,79	16,00	4,62
FCC	30,79	-0,45	252.817	31,10	30,73	31,36	27,60
Ferrovial	36,3	-0,17	232.276	36,65	36,25	38,48	22,59
OHL	6,14	0,66	89.760	6,14	6,10	6,89	5,81
Energía							
Bayer	24,6	-	050	24,60	23,81	25,80	19,30
Cepsa	30,3	-1,62	80.345	30,90	30,03	30,80	25,62
Enagas S.A.	10,31	0,59	1.130.149	10,47	10,20	10,31	8,22
Endesa	16,2	-	6.708.784	16,28	16,14	16,71	14,01
Gas Natural	21,5	0,23	1.158.646	21,59	21,43	21,53	18,43
Hullas C.Cortés	10	-	1.200	10,00	10,00	11,00	9,76
Iberdrola	17,68	-0,39	4.495.161	17,80	17,66	17,75	15,26
Red Eléctrica	14,55	-1,56	973.105	14,82	14,50	15,09	12,82
Repsol	18,34	0,11	11.465.175	18,45	18,22	18,48	15,46
Unión Fenosa	19,36	0,16	1.179.271	19,41	19,17	19,45	14,31
Servicios de Mercado							
Abengoa	7,28	-0,14	45.283	7,33	7,22	7,80	5,77
Abertis	15,6	-0,89	1.476.257	15,78	15,55	15,74	11,99
Aguas Barna.	14,06	-0,07	93.505	14,25	14,01	14,65	11,83
Amadeus	6,56	-	3.707.998	6,62	6,55	6,64	4,31
Befesa	14,36	-	200	14,40	14,36	14,92	11,67
Cintra Inf Transp.	7,7	-2,41	8.589.294	7,91	7,70	7,89	7,45
Inm.Colonial	28,9	-0,48	37.807	29,10	28,90	29,69	19,00
Elecnor	42	-	000	-	0,00	42,00	32,00
Europistas	5,05	-0,79	150.418	5,06	5,00	5,40	4,70
Fadesa Inmobiliaria	12,6	-	196.746	12,72	12,45	12,95	10,65
Funespaña	8,35	0,97	6.502	8,35	8,25	8,53	5,19
Iberia	2,45	0,41	5.959.866	2,45	2,41	2,95	1,98
Inbesós	4,54	-	000	-	0,00	5,00	3,44
Indo Internac.	6,29	-2,78	1.470	6,30	6,29	7,48	3,67
G. Inmocaral S.A.	2,23	-	190.585	2,23	2,19	3,00	2,19
Logista	34,89	-0,31	24.700	35,00	34,89	36,20	24,49
Metrovacesa	35,8	-0,14	294.754	36,07	35,67	37,00	27,15
NH Hoteles	9,4	-0,32	571.751	9,48	9,38	9,95	8,40
Prosegur	13,73	0,37	80.196	13,80	13,65	15,11	12,46
Sacyr-Valle	11,51	-5,27	6.817.408	11,75	11,21	13,91	11,11
Sol Meliá	7,05	0,57	69.840	7,05	6,96	7,80	5,71
Sotogrande	9,65	-2,03	3.292	9,65	9,45	9,85	6,45
Telepizza	1,48	-0,67	353.192	1,50	1,48	1,71	1,23
Testa Inmuebles	15,3	0,66	1.235	15,30	15,30	16,00	11,01
Transp. Azkar	6	-	16.826	6,00	5,96	6,43	5,18
Urbas	0,68	-	101.620	0,69	0,68	0,83	0,51
Urbis	10,33	2,28	160.121	10,46	10,06	10,47	7,85
Servicios Financieros							
Alba	26,06	-2,29	112.922	26,71	26,06	26,74	22,55
Andalucía	70,6	0,14	565	70,60	69,90	75,90	68,50
Galicia	20,5	1,49	587	20,50	20,20	20,90	17,30
Popular	47,44	0,17	1.010.893	47,81	47,20	49,90	43,00
Banc Sabadell	16,88	-0,35	602.978	17,01	16,84	19,02	15,42
Valencia	20,13	0,45	17.119	20,15	19,90	20,13	14,55
Banesto	10,13	0,3	927.239	10,19	10,04	10,52	8,88
Bankinter	38	2,07	551.704	38,52	37,05	38,00	28,70
BBVA	12,38	-0,56	31.804.984	12,44	12,26	12,60	10,22
Castilla	16,9	-	048	16,90	16,90	18,10	14,20
C. Occidente	38,98	0,72	2.754	39,50	38,71	38,98	24,44
Corp. Mapfre	10,56	-0,75	431.667	10,67	10,51	12,34	8,93
Cto. Balear	19,8	1,54	1.503	19,80	19,50	21,89	18,00
Dinamia	14,48	1,83	16.203	14,48	14,15	14,48	12,50
Gral. Inversión	1,4	-	5.331	1,40	1,39	1,41	1,28
Guipuzcoano	23,96	-0,17	1.265	24,18	23,95	24,45	19,80
GuipuzcoanoA	25,9	-	000	-	0,00	25,90	19,20
Pastor	24,55	-0,61	9.484	24,72	24,50	26,40	23,85
Santander	9,04	-	65.430.224	9,06	9,00	9,61	7,76
Tecnocom	5,93	0,68	14.019	5,94	5,87	7,69	4,71
Unipapel	17,85	0,96	4.661	18,10	17,64	18,33	13,70
Vasconia	11,89	1,62	250	11,89	11,85	12,80	9,36

Latibex

Títulos	Cierre(Euros)	Dif%	Vol(Títulos)	Día Max.	Día Min.	Año Max.	Año Min.
América Móvil	35,35	2,91	4.300	35,40	34,90	35,35	21,58
Arac Celul B	2,81	-1,06	16.800	2,88	2,81	3,27	2,42
B. Rio Plata B	0,9	-	000	-	-	0,90	0,85
Banco Bradesco	49,32	2,75	1.063	49,32	48,41	49,32	3,71
Banco de Chile	27,37	0,07	1.000	27,37	27,25	29,83	21,33
Banco Francés	2,6	-4,76	1.680	2,60	2,60	2,93	2,15
BBVA Bancomer	17,18	-	000	-	-	17,95	13,73
Bradespar Ord.	21,88	0,83	1.611	21,88	21,70	23,69	2,68
Bradespar Pref.	22,21	1,93	2.250	22,21	21,95	24,27	2,79
Brasken, S.A.	32,8	1,55	2.690	32,80	32,30	33,50	10,68
Cemig Preference	17,43	1,16	3.384	17,48	17,22	18,48	9,67
Copel Pref.B	3,42	4,27	3.838	3,42	3,31	3,79	2,22
Corp. UBS Int.	1,96	-	10.205	1,96	1,96	2,16	1,87
D y S	12,5	1,3	1.000	12,50	12,35	17,15	11,32
Electrobras	5,4	-	000	-	-	6,65	4,00
Electrobras Pref.	5,95	-0,17	7.000	5,95	5,85	6,60	3,30
Endesa Chile	12,43	-0,96	4.425	12,70	12,43	13,63	9,32
Enersis	5,63	-0,53	8.880	5,63	5,63	6,08	4,71
Gerdau Pref.	13,3	5,39	14.600	13,30	12,85	19,95	7,21
Grupo Alfa A	38	-1,04	2.000	38,00	38,00	38,40	24,75
Net S. Comunicacao	1,61	1,26	6.042	1,62	1,60	2,94	1,39
Petrobras Or.	28,08	1,7	3.144	28,08	27,29	30,60	20,42
Petrobras Pref.	25,6	1,11	3.817	25,60	25,27	27,81	17,86
Santan. PtoRico	20,63	-0,58	3.000	20,63	20,63	26,85	17,96
Suzano	2,8	-	260	-	-	3,04	2,80
Suzano Petroq.SA Pr.	0,15	-	000	-	-	0,18	0,15
Telmex	26,69	0,72	4.600	26,70	26,60	30,56	24,75
Vale Do Río doce Ord.	18,62	0,98	4.524	18,62	18,47	49,53	15,14
Vale Rio doce	15,55	0,97	9.000	15,55	15,35	43,20	12,86
Volcan C.M.	2,65	0,38	1.500	2,65	2,65	3,50	1,38

M.C.D.2022

FONDOS DE INVERSIÓN

Información facilitada por Morgan Stanley. Telf: 901 11 64

Fondo	Voc	V. Liq.	R.Sem%	R.Mes%	R.Año%
AHORRO CORPORACIÓN					
AC Australasia	RV	3,86	0,13	1,89	5,86
AC Bienestar	RV	5,76	-3,02	-2,35	-6,15
AC Cuenta FT	D	1.316,74	0,03	0,16	0,90
AC Deuda FT	RFC	13,86	0,04	0,32	1,24
AC Dinero	D	1.332,46	0,03	0,19	1,22
AC Divisa		6,92	-1,80	0,09	-0,89
AC Emergentes	RV	4,57	-1,06	1,53	6,76
AC Euroacciones	RV	4,45	-1,15	5,78	3,94
AC Eurofondo	RV	5,30	-0,94	2,40	8,60
AC Euromix	MRV	5,79	-0,62	2,95	3,01
AC Fondtesoro Plus	RFC	7,64	0,10	1,24	2,82
AC Iberoamerica	RV	6,31	-1,39	0,65	14,06
AC Largo FT	RF	11,44	0,10	0,66	2,44
AC Multiestrellas Selec. 20	MRF	10,38	0,16	0,74	3,61
AC Multiestrellas Selec. 35	MRV	9,83	0,05	0,98	3,75
AC Multiestrellas Selec. 50	MRV	9,38	-0,07	1,20	3,91
AC Multiestrellas Selec. 65	MRV	8,91	-0,18	1,43	3,89
Invercaja 31	RFC	7,81	-0,12	-0,33	0,31
BANCO ATLÁNTICO					
Atlantico Mixto	MRV	7,57	0,48	1,52	7,71
Atlantico Plus 2	GRF	8,81	0,10	0,39	1,17
Bolsatlantico	RV	11,23	0,71	2,70	12,36
Dineratlantico	D	1.475,58	0,03	0,07	0,85
Fondoatlantico	RFC	17,41	0,01	0,08	0,95
BANCO COOPERATIVO					
Credicoop Renta	RFC	86,82	-	-	0,65
Dinercoop	D	1.125,74	0,03	0,18	1,04
Rural Ahorro II	GRV	737,13	0,64	3,05	3,13
Rural Deuda	GRF	811,85	0,08	0,54	2,76
Rural Dinero	D	7.497,34	0,04	0,18	1,08
Rural Emergentes RV	RV	429,91	0,71	4,66	12,73
Rural Euro Renta Variable	RV	406,17	-0,71	5,16	5,78
Rural Euroindice	GRV	716,05	0,47	2,57	2,93
Rural indice	RV	493,76	0,71	8,62	9,33
Rural Mixto 25	MRF	668,80	0,04	1,55	3,01
Rural Mixto 50	MRV	1.115,67	0,22	3,52	5,33
Rural Renta Fija 5 Plus	RF	1.050,34	0,15	0,56	3,32
Rural RF Internacional	RFC	542,74	-0,75	-3,77	-3,34
Rural RV Internac.	RV	349,12	-0,63	0,73	1,92
Rural Toledo 1	RFC	71,64	-	0,05	0,40
BANCO POPULAR					
Eurovalor Bolsa Europea	RV	47,29	-1,00	2,13	3,93
Eurovalor Bolsa Internac.	RV	38,22	-	-	-0,80
Eurovalor Cesta Global	GRV	77,60	0,02	0,39	1,02
Eurovalor Eurotop C	GRV	67,39	0,02	0,02	0,81
Eurovalor Gar.Bolsa Jap.	GRV	99,01	-0,03	0,20	1,57
Eurovalor Global Asegurado	GRV	82,61	0,66	0,68	1,31
Eurovalor Interind. 2000	GRV	120,65	-0,53	0,40	2,72
Eurovalor Interindices	GRV	75,17	-0,52	1,26	5,03
Eurovalor Mixto 15	MRF	74,49	0,17	0,44	2,55
Eurovalor Mixto 30	MRV	71,46	0,34	0,95	4,97
Eurovalor mixto 70	MRV	2,68	-0,55	1,71	2,91
Eurovalor Patrimonio	RFC	74,43	0,04	0,08	1,18
Eurovalor RF Intern.	RFC	95,65	-0,10	-0,37	0,32
Eurovalor Tesoreria	D	813,13	0,03	0,07	0,91
BANCO URQUIJO					
Urquijo Capital	MRF	2,72	-0,11	0,72	1,48
Urquijo Dinero	D*	2.270,41	0,03	0,07	0,89
Urquijo Global	RV	0,96	-	-	-0,76
Urquijo Indice	RV	13,98	0,57	2,55	12,54
Urquijo Renta	RFC	22,45	0,01	0,05	0,49
BANKINTER					
BK Bolsa Europa	RV	26,13	-1,34	3,56	0,44
BK Dinero	D	1.221,11	0,04	0,09	1,04
BK Dinero 97	D	710,32	0,04	0,09	1,05
BK Fondo Bonos	RF	872,33	0,26	0,85	2,79
BK Mixto Espa a 50	MRV	1.204,43	0,35	1,12	5,27
Cuenta Fiscal III	RFC	1.006,56	0,24	0,67	-0,57
BARCLAYS BANK					
Barclays Bolsa Espana	RV	20,38	0,30	2,77	11,73
Barclays Bolsa Euro	MRV	3,47	-0,87	3,57	5,95
Barclays Bolsa Global	RV	5.116,80	-0,53	2,14	5,63
Barclays Bolsa USA	RV	4,17	-0,47	3,93	8,07
Barclays Bonos Corto	RFC	13,74	0,03	0,25	2,38
Barclays Eurocash	D	834,71	0,03	0,08	1,03
Fondbarclays 1	MRF	14,16	-0,31	0,76	2,43
BBVA					
BBVA Bolsa 2	RV	17,90	0,57	2,33	11,79
BBVA Bono 2006 A	GRF	841,41	0,02	0,25	3,75
BBVA Deuda FT	RF	157,21	0,05	0,34	2,30
BBVA Dinero	D	1.910,14	0,03	0,07	0,90
BBVA Euroindices G.	GRV	684,38	-0,12	0,01	0,83
BBVA Fondbolsa Japon 2	GRV	7,13	0,01	0,02	0,49
BBVA Fondbolsa Japon 3	GRV	7,48	0,01	0,03	0,53
BBVA Gar. Flexible III	GRV	928,75	0,03	0,06	0,93
BBVA Mixto 25	MRF	9,89	-0,08	0,71	1,33
BBVA Plan Renta	GRF	1.071,33	0,05	0,50	3,95
BBVA Renove III	GRV	7,19	-	0,01	0,36
BBVA RF Corto	RFC	16,28	0,02	0,05	0,56
BBVA PRIVANZA					
Privanza Bolsa	RV	12,23	-	-	3,20
Privanza Dinero	D	6.502,97	0,04	0,09	1,12
BETA MEESPIERSON					
Beta Acciones	RV	122,21	0,69	2,68	12,24
Beta Dinero	D	1.478,49	0,03	0,09	1,05
Beta Valor	MRV	15,07	-0,37	1,74	9,17
BNP PARIBAS					
BNP Ahorro	RF	10,78	-	-	0,15
BNP Bolsa	RV	15,95	-	-	3,70
BNP Global 15-85	MRF	9,01	0,03	0,60	2,26
BNP Global 50-50	MRV	11,11	0,34	1,41	3,39
BNP Global 70-30	MRV	6,85	0,55	1,93	4,35
CAJA MADRID					
Dinermadrid FT	D	1.287,76	0,01	0,15	0,87
Fondmadrid	D	1.543,55	0,02	0,16	0,93
Madrid Bolsa	RV	13,01	0,82	7,84	11,55
Madrid Bolsa Activa	GRV	6,69	0,01	0,11	0,84
Madrid Bolsa Extra	GRV	8,49	-0,01	0,11	1,25
Madrid Crecimiento II	GRF	7,56	0,02	0,14	0,97
Madrid Premiere	RFC	13,00	-0,02	0,93	3,74
Madrid Sect.Financ.Global	RV	5,73	-0,97	1,01	3,18
Plusmadrid	MRV	18,23	0,54	5,22	8,49
CAM (CAJA DEL MEDITERRANEO)					
CAM Bolsa 1	GRV	10,93	0,03	0,24	1,39
CAM Bolsa Europa	RV	4,91	-1,08	5,01	3,48
CAM Bolsa Gar. 3	GRV	9,22	-0,24	1,64	4,03
CAM Bolsa Indice	RV	6,15	0,72	6,42	12,01
CAM Bonos 1	RFC	15,09	0,11	0,89	2,82
CAM Dinero 1	D	1.182,12	0,02	0,16	0,98
CAM Dinero Ahorro	D	735,05	0,02	0,16	0,98
CAM Europa Convergente	RV	9,53	1,05	8,38	33,45
CAM Europa Pymes	RV	5,60	0,79	6,75	14,26
CAM Mixto 25	MRF	573,30	0,19	2,14	3,99
CAM Mixto Variable Europa	MRV	8,56	-0,62	-0,52	2,88
CAM Mundial Bonos	RFC	655,85	0,13	0,97	4,16
Garanmed	GRV	79,39	0,12	1,41	3,46
CITIGROUP					
Citicash Fund	D	989,31	0,06	0,12	1,44
Citidinero	D	742,48	0,05	0,10	1,31
Citifondo Lider	MRF	13,20	-0,20	0,85	2,97
Citifondo RV	RV	26,65	0,67	2,60	12,67
Citimoney	D	1.291,77	0,04	0,08	0,85
DEUTSCHE BANK					
DB Alemania	MRV	8,62	-0,28	1,16	1,54
DB Diner	D	1.183,12	0,03	0,06	1,05
DB Europa bolsa	RV	7,47	-0,70	2,49	4,50
DB Invest	RFC	12,12	0,06	0,10	1,43
DB Mixta	MRV	18,39	0,39	1,26	6,86
DB Sectorial 2001	GM	9,80	0,86	1,35	1,49
ESPIRITO SANTO					
Espirito Santo Cash	MRF	10,03	0,04	0,22	1,36
Espirito Sto. Bolsa España	RV	1.127,94	0,61	7,86	9,95
Espirito Sto. Cartera Global	RV	5,27	-0,62	0,81	-2,91
Espirito Sto. Mix España 25	MRF	16,37	0,03	1,05	2,67
Espirito Sto. Mix España 75	MRV	10,24	0,14	3,80	5,40
IBERCAJA					
Ibercaja Ahorro	RFC	16,24	0,04	0,22	1,20
Ibercaja Bolsa	RV	13,72	0,79	2,53	11,87
Ibercaja Bolsa Europa	RV	4,80	-1,09	2,62	4,34
Ibercaja Bolsa Internac.	RV	5,83	-0,75	1,48	-2,88
Ibercaja Crecimiento	GRV	7,65	-	-	-
Ibercaja Dinero	D	1.564,69	0,04	0,16	1,06
Ibercaja Euro	GRV	6,97	0,09	0,33	3,58
Ibercaja Eurobolsas	MRV	6,79	-0,45	1,21	1,87
Ibercaja Futuro	RFC	9,38	0,08	0,20	2,19
Ibercaja High Yield	RF	5,43	0,36	1,00	7,27
Ibercaja Renta Internac.	MRF	4,90	-0,50	-0,13	-0,32
Ibercaja Renta Plus	MRV	6,06	0,06	1,85	6,38
Ibercaja Tecnologico	RV	1,78	0,07	1,88	-4,34
LA CAIXA					
Fonc. 17Mixto Internacional	MRV	9,46	-0,54	0,75	2,52
Fonc. 18 RV Mixto Internacional	MRV	8,30	-0,54	0,75	2,50
Fonc.65 Bol Indice.Esp	RV	4,87	0,83	2,37	11,03
Foncaixa 57 RFLargo Euro	RFC	14,91	0,02	0,07	0,76
Foncaixa 94 FF Bolsa Europea	GRV	6,39	-0,01	0,40	1,61
Foncaixa Ahorro 2	RFC	18,79	-	0,03	0,24
Foncaixa Ahorro 31	RFC	2,34	0,01	0,06	0,69
Foncaixa Ahorro 34	RFC	9,67	0,04	0,12	1,35
Foncaixa Ahorro 36	RFC	12,23	0,02	0,07	0,75
Foncaixa Ahorro 7	RFC	16,55	0,04	0,11	1,33
Foncaixa Bolsa 33	RV	24,71	0,75	2,18	12,10
Foncaixa Cooperacion	RV	4,82	-0,59	0,31	1,30
Foncaixa Dinero 12	D	1.476,39	0,03	0,08	1,00
Foncaixa Internacional 1	RFC	0,33	-	-	-4,48
Foncaixa Mixto 25	MRF	7,47	0,24	0,53	1,61
Foncaixa Mixto 28	MRF	7,47	-	0,54	1,65
Foncaixa Patrimonio 16	MRF	8,66	0,05	0,63	3,18
MAPFRE					
Fondmapfre Bolsa	MRV	19,37	-0,04	1,38	7,26
Fondmapfre Bolsa America	RV	4,96	-1,08	1,06	2,63
Fondmapfre Bolsa Gar.	GRV	11,12	0,02	0,05	0,86
Fondmapfre Dinero	D	1.303,39	0,03	0,06	0,91
Fondmapfre Diversificac.	MRV	10,15	-0,31	1,16	5,64
Fondmapfre FT	RFC	12,89	0,04	0,14	1,41
Fondmapfre Rta.	RFC	14,74	0,13	0,33	2,34
MORGAN STANLEY					
CARTESIO X-VALOR Y D		1.057,44	0,17	2,13	5,74
CARTESIO Y-ACCIONES		1.056,38	0,13	3,16	5,64
MS Ahorro	RFC	18,50	-0,01	0,28	2,16
MS Bolsa	RV	22,84	-0,46	3,55	11,77
MS Bolsa Internacional	RV	7,36	-1,07	2,55	0,48
MS Bolsaplus	RV	17,19	-0,30	3,19	7,74
MS Corp. Quality Plus		10,36	0,02	0,73	3,63
MS Divisa	RFC	8,33	-0,08	-0,52	-1,16
MS Euro Acciones	RV	6,58	-0,40	3,13	7,54
MS Euro Deuda	RF	8,07	-0,02	0,84	4,63
MS Euro Global	MRV	7,58	-0,17	1,40	4,48
MS Euro Indice	RV	5,73	-0,35	2,88	6,63
MS Euro Seleccion	RV	7,75	0,07	4,21	10,91
MS Fiva	MRF	16,91	-0,09	0,97	2,49
MS Fondo	RFC	23,88	-	0,32	2,45
MS Fondo 19	MRV	17,26	-0,21	1,19	3,56
MS Fondo 25	D	883,30	0,02	0,11	1,26
MS Fondtesoro	RFC	14,16	-	0,31	2,07
MS Gran Selección II	RV	2,59	0,05	0,95	-1,39
MS Latinoamérica	RV	5,03	0,86	3,57	13,30
MS Multigestión Agresivo	RV	15,28	0,20	1,98	5,59
MS Multigestión Conservador	RF	12,06	0,08	0,90	3,97
MS Multigestión Moderado	RF	13,09	0,15	1,48	4,99
MS Multigestión RV	RV	5,70	0,13	2,32	3,93
MS Renta Internacional	RF	17,49	-0,21	-0,83	-0,07
MS Triple Oportunidad FIM	GRV	8,35	-0,18	1,36	5,27
MS USA Garantizado	GRV	6,72	-0,09	1,12	0,90
MSS Asian Equity A	RV	15,91	0,06	4,46	5,93
MSS Emerging Mark Eq A	RV	13,32	0,68	3,82	10,72
MSS Euro Strategic Bd A	RF	27,91	-0,04	1,09	5,88
MSS Europ. Curr. High Yld A	RF	10,83	-	1,98	10,17
MSS European Value Eq A	RV	24,29	0,96	3,41	8,58
MSS Global Brands A	RV	30,42	0,53	1,84	3,86
MSS Global Convertible		28,77	0,10	1,55	4,54
MSS Global Divers. A		26,28	0,46	2,38	6,35
MSS Global Sm Cap Val A	RV	20,32	0,35	3,20	12,89
MSS Global Value Eq A	RV	28,30	0,64	1,65	4,43
MSS Japanese Value Eq A	RV	6,26	1,46	-0,32	4,33
RENTA 4					
Renta 4 Acciones Mixto	MF	5,01	0,06	3,19	5,55
Renta 4 Ahorro	RF	12,27	-0,08	-0,51	-0,07
Renta 4 Bolsa	RV	15,85	0,53	6,83	11,50
Renta 4 Fondtesoro	RFC	77,18	0,05	0,32	1,42
Renta 4 Intern.	MRF	7,42	0,05	1,81	4,04
SCH					
Banesto Dinero	RFC	15,44	0,02	0,04	0,47
Banesto G Bolsa Eur.2003A	GRV	9,14	-0,34	0,48	2,79
BCH 2004 A	GRF	75,83	-	-	1,40
BCH Acciones	RV	11,38	0,66	2,59	12,74
BCH Bonos Fondtesoro	RF	758,36	0,12	0,38	2,83
BCH Fondimo 1	D	1.797,60	0,04	0,08	0,99
BCH Interes Diario	RFC	7,76	0,02	0,03	0,18
BSN Banif Acc. Esp.	RV	29,35	0,66	2,67	13,08
BSN Banif Dinero	D	1.824,80	0,05	0,10	1,14
BSN Banif Europa RF	RFC	18,90	0,11	0,40	2,85
BSN Banif Tesoreria FT	D	1.121,85	0,03	0,07	0,83
Dineractivo	D	1.449,41	0,03	0,07	0,88
Fonbanesto II	RF	12,52	0,11	0,41	2,68
Fonventure	RV	16,94	-1,23	1,78	1,79
Sant. A Bolsa Indices	GRV	1.221,14	0,23	0,77	5,03
Sant. Acciones	RV	2,21	-0,98	2,24	4,22
Sant. Ahorro	RFC	15,15	0,01	0,02	0,18
Sant. Siglo XXI 3	GRF	11,68	0,02	0,04	0,54
Sant. Tesoreria	D	1.581,94	0,04	0,09	1,03
SCH Acc.Espa olas 1 Plus	RV	15,42	0,72	2,78	14,79
SCH Mixto Renta Fija 90/10	MRF	10,63	-0,04	0,40	1,95

** C: Convertibles; D: Dinero; GA: Gestión Alternativa; GM: Garantizados Mixtos; GRF: Garantizados RF; GRV: Garantizados RV; I: Inmobiliarios; MD: Mixtos Dinamicos; MF: Mixtos Flexibles; MRF: Mixtos RF; MRV: Mixtos RV; RF: R.Fija; RFC: RF Corto Plazo; RV: R.Variable; W: Warrants.*

DIVISAS RESPECTO AL EURO

1 EURO = X DIVISAS	
Dólar EE UU	1,330
Libra esterlina	0,697
Yen japonés	136,540
Franco suizo	1,511
Corona sueca	8,924
Corona danesa	7,429
Corona noruega	8,105
Dólar canadiense	1,579
Dólar australiano	1,715
Dólar neozelandés	1,856
Esloti polaco	4,208
Forinto húngaro	245,740
Corona eslovaca	39,310
Corona checa	30,988
Libra chipriota	0,580
Corona estona	15,649

CAMBIO FIJO DEL EURO

Divisa	Euros
Peseta	166,386
Marco alemán	1,95583
Franco francés	6,55957
Franco belga	40,3399
Libra irlandesa	0,787564
Lira italiana	1936,27
Franco luxemburgués	40,3399
Florín holandés	2,20371
Chelín austriaco	13,7603
Escudo	200,482
Marco finlandés	5,94573

TIPOS DE INTERÉS (MIBOR)

Plazo	Tipo Medio
Mibor a 1 Año	2,33
Mibor a 1 Día	2,167
Mibor a 1 Mes	2,197
Mibor a 1 Semana	2,13
Mibor a 2 Años	2,407
Mibor a 2 Meses	2,2
Mibor a 2 Semanas	2,133
Mibor a 3 Años	2,407
Mibor a 3 Meses	2,203
Bono Español 10 años	**3,74**
Diferencial con Alemania	**-5**

EURIBOR

Plazo	Tipo Medio
1 Semana	2,109
1 Mes	2,174
2 Meses	2,173
3 Meses	2,176
6 Meses	2,21
10 Meses	2,265
1 Año	2,302

CRÉDITOS HIPOTECARIOS

Octubre 2004	Tipo de interés%
Bancos	3,235
Cajas de Ahorro	3,419
Media Entidades de Crédito	3,332
CECA	4,75
Mibor a 1 año	2,317
Euribor a 1 año	2,316

MERCADO DE DEUDA

Bonos	Tipo Medio%
Bono a 3 años	2,618
Bono a 5 años	2,904

Obligaciones	Tipo Medio%
Obligaciones 30 años	4,362
Obligaciones 10 años	3,105
Obligaciones 3 años	-0,74
Obligaciones 5 años	2,276

METALES

Básicos en $/Tm.	Contado	3 Meses
Aluminio	1.853	1.854
Cobre	3.261	3.112
Estaño	8.800	-
Níquel	14.290	14.275
Plomo	990	959
Zinc	1.163	1.169

Preciosos en $/Onza	Contado	3 Meses
Oro	421,80	-
Paladio	326,00	-
Plata	8,10	-
Platino	906,00	-

Morgan Stanley

Planificar hoy es garantizar el mañana. Llámenos.

MADRID. Serrano, 55.
Tel.: 91 412 10 00 www.morganstanley.es

Planes de Pensiones de Morgan Stanley. La mejor decisión para su futuro.

M.C.D.2022

Cuba pone en libertad al poeta Raúl Rivero, un símbolo de la disidencia

Junto al escritor, el Gobierno de la isla también excarceló por motivos de salud al político Oswado Alfonso • Con ellos dos, ya son doce los miembros del 'Grupo de los 75' liberados

• El escritor cubano atribuyó su puesta en libertad a las presiones internacionales y, en especial, a las gestiones del Gobierno español, al que «estoy eternamente agradecido».

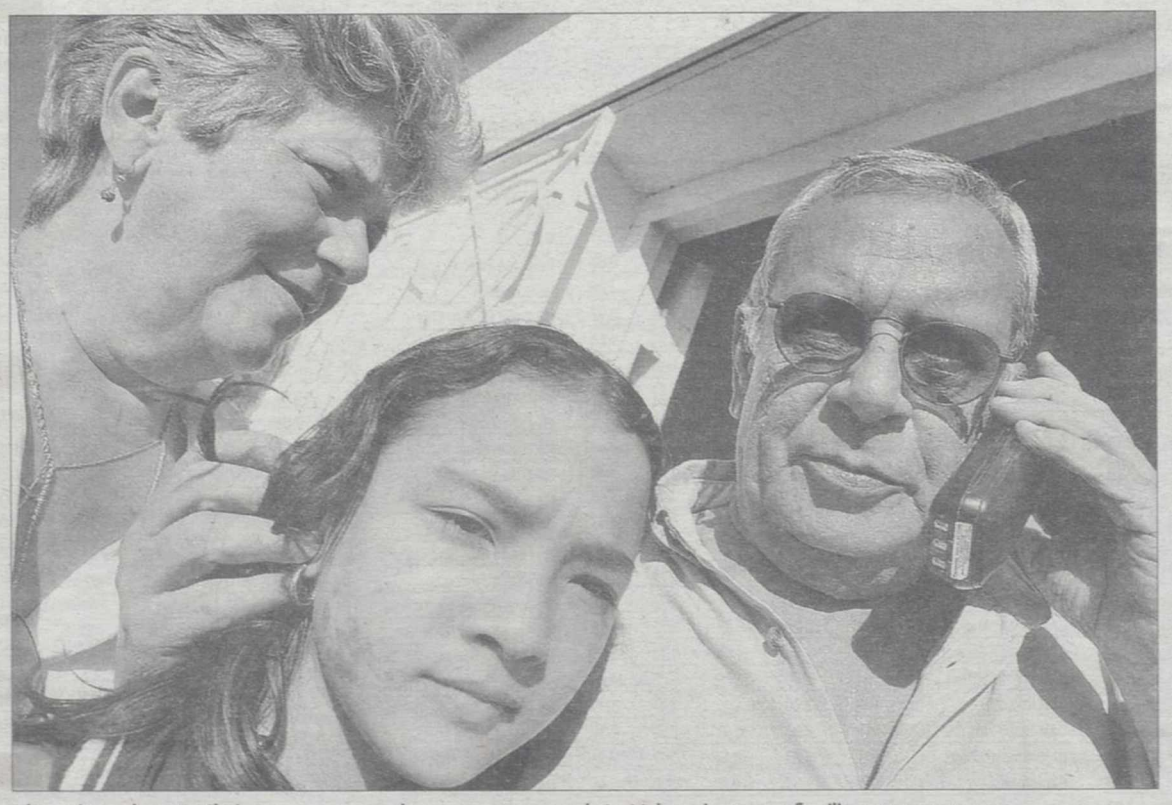

El opositor cubano Raúl Rivero conversa con la prensa en su casa de La Habana junto a su familia. / A. ERNESTO (EFE)

EFE / LA HABANA

El Gobierno cubano liberó ayer al poeta Raúl Rivero, convertido en un símbolo de la disidencia interna, cuya excarcelación había sido solicitada por varios gobiernos, entre ellos el español. Rivero, condenado a 20 años, y el presidente del ilegal Partido Liberal Democrático, Oswaldo Alfonso, condenado a 18 años, fueron excarcelados por motivos de salud.

Estas dos nuevas excarcelaciones se suman a las tres del pasado lunes y elevan a doce el número de liberaciones de disidentes del llamado *Grupo de los 75* desde abril de este año.

El escritor forma parte del grupo de cerca de una veintena de opositores presos trasladados el pasado viernes a La Habana y sometidos a exhaustivos chequeos médicos, apenas 24 horas después de que Cuba reanudara los contactos con el Gobierno español por su decisión de impulsar un acercamiento de la Unión Europea hacia la isla.

Considerado por la crítica el mejor poeta de su generación, Rivero fue liberado con una «licencia extrapenal» por motivos de salud por un periodo indefinido.

El escritor, de 59 años, fue condenado junto a otros 74 disidentes en la primavera de 2003, bajo cargos de conspirar con EEUU, atentar contra la independencia del Estado y socavar los principios de la revolución.

Rivero sufre un enfisema pulmonar que se agravó en el primer año de condena en una prisión de máxima seguridad, en condiciones «muy difíciles».

El escritor atribuyó su liberación a las presiones internacionales y, en especial, a las gestiones del Gobierno español, al que «estoy eternamente agradecido».

Su intención es «seguir escribiendo y hacer lo que siempre he hecho», aunque aún no tiene claro si permanecerá en Cuba o tendrá que abandonar la isla.

«Si pudiera trabajar con normalidad en mi país, escribir lo que creo, sin mandatos, podría permanecer aquí», pero «voy a evaluar cómo se desarrolla mi vida en los próximos días» porque «no puedo trabajar con la espada de Damocles, porque no tiene sentido», dijo el escritor.

Antes de salir del hospital militar, Rivero pudo ver cómo era liberado Oswaldo Alfonso, de 39 años, excarcelado por problemas depresivos agudos.

Alfonso, que también declaró que necesitará tiempo para analizar qué rumbo dará a su vida a partir de ahora, opinó que el Gobierno ha dado «una muestra de alguna flexibilidad» y «se ha dado cuenta de que nuestras detenciones fueron un error».

La oposición saludó sus excarcelaciones, que atribuyó a los intentos del Gobierno cubano por respaldar la política española, pero demandó la liberación de todos los presos políticos.

«Raúl es la perla de la corona, pero quedan más en las cárceles, y el Gobierno cubano todos estos años ha regalado de alguna manera presos políticos a gobiernos extranjeros», dijo el opositor Elizardo Sánchez.

PERFIL

Del oficialismo a la crítica

Raúl Rivero, considerado el mejor poeta cubano de su generación, pasó de las filas del oficialismo al distanciamiento y a la crítica que terminó por servir de pretexto para su encarcelamiento, en la primavera de 2003. Sus colaboraciones en publicaciones de Miami fueron su principal «delito». En 1991 fue uno de los firmantes de la «Declaración de los intelectuales cubanos», en la que pedían al Gobierno cubano un debate nacional, elecciones parlamentarias directas, amnistía para los presos de conciencia y libertad de migración.

En enero de 1996 fue detenido e interrogado junto a otros periodistas y el 11 de febrero del año siguiente fue blanco de un «acto de repudio» organizado en la puerta de su domicilio. En marzo de 2003, cuando comenzó la ola represiva contra la disidencia, Rivero denunció en uno de sus artículos la detención masiva de opositores, hasta su propio arresto, el día 20. Apenas unos días después fue condenado a 20 años durante un juicio sumarísimo en el que se le acusó de atentar contra la «independencia e integridad territorial del Estado», de colaborar y recibir recursos de Estados Unidos y de socavar los principios de la revolución cubana.

La comunidad internacional demanda más excarcelaciones

EFE / LA HABANA

La comunidad internacional, el exilio y la disidencia interna cubana saludaron ayer la excarcelación del poeta Raúl Rivero, pero demandaron al régimen de Fidel Castro la liberación del resto de los presos políticos de su país.

«Lo encuentro muy alentador, pero no hay que olvidar que había 75 prisioneros políticos y que hemos pedido la liberación de los 75», declaró el ministro holandés de Exteriores y actual presidente del Consejo de la UE, Bernard Bot. «Si es sólo una liberación temporal de unos pocos prisioneros para hacer bonito y luego se para, entonces no es suficiente para la UE», advirtió.

El presidente del Gobierno español, José Luis Rodríguez Zapatero, expresó su «satisfacción» y «felicidad» por la liberación de Rivero, aunque atribuyó a una «casualidad» la coincidencia con sus intentos de que la UE flexibilice su relación con Cuba.

También el Departamento de Estado norteamericano expresó su satisfacción por las excarcelaciones de disidentes que «nunca hubieran debido ser encarcelados», y las atribuyó «a la presión de gobiernos democráticos».

El secretario general de la Unesco, Koichiro Matsuura, se sumó a la «alegría» internacional y apuntó que la liberación de Rivero es «un signo de esperanza para todos los periodistas encarcelados en el mundo».

El exilio cubano en Miami celebró la excarcelación de Rivero, aunque no consideró que responda a un gesto humanitario sino a una maniobra política de Cuba con miras a la UE.

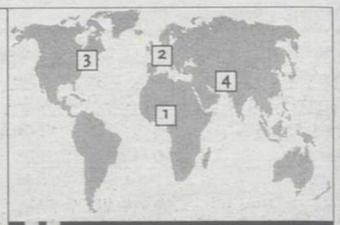

! EN EL MUNDO

1 SUDÁN

La ONU pide 1.500 millones de dólares para ayudar al país ■ La Organización de Naciones Unidas pidió ayer a la comunidad internacional 1.500 millones de dólares para financiar en 2005 un amplio programa de ayuda humanitaria y al desarrollo para Sudán, que incluirá a la castigada región de Darfur. Casi la mitad de los fondos solicitados -700 millones- serán destinados a abastecer de alimentos a la población local, desplazados internos y para quienes retornen a sus comunidades de origen en Darfur.

2 ALEMANIA

Investigan supuestos maltratos a reclutas en seis cuarteles ■ El Ministerio alemán de Defensa confirmó ayer que hay seis cuarteles en los que supuestamente se han registrado casos de maltratos a reclutas durante el periodo de instrucción en el Ejército. El diario *Die Welt* informa de «ejecuciones ficticias» en un aeropuerto de Stuttgart, donde se habría simulado un ataque de terroristas palestinos. En ese ejercicio a algunos de los reclutas se les cubrió con un saco y se les roció con agua en el cuello y en los genitales, según el diario.

3 CANADÁ

Bush y Martin sellan la paz y lanzan un plan de trabajo conjunto ■ El primer ministro de Canadá, Paul Martin, y el presidente de EEUU, George W. Bush, se esforzaron ayer en cerrar las disputas entre ambos países y lanzaron un plan de trabajo conjunto en seguridad, lucha antiterrorista y promoción de la democracia. Martin recalcó que los dos países continuarán su cooperación en la lucha contra el terrorismo y la proliferación de armas de destrucción masiva.

4 IRÁN

EEUU insta al país a poner fin a su programa nuclear ■ El presidente de EEUU, George Bush, afirmó ayer que Irán debe poner fin a su programa de enriquecimiento de uranio, más allá de su acuerdo con tres países europeos para suspenderlo. La decisión iraní de suspender el enriquecimiento de uranio, que puede tener usos militares, «es un paso positivo, pero no es el paso final», dijo Bush.

M.C.D.2022

▶ RUMANÍA

La oposición impugna los comicios por fraude tras el triunfo de la PSD

EFE / BUCAREST

La gobernante socialdemocracia se llevó la victoria en las elecciones parlamentarias celebradas el pasado domingo con una ventaja de cinco puntos porcentuales, según datos de la Oficina Electoral Central con el 99 por ciento de los votos escrutados. Mientras, el líder de la oposición, Traian Basescu, pidió la anulación y repetición del proceso por fraude.

El Partido Socialdemócrata (PSD) y su socio el Partido Humanista Rumano (PUR) obtuvieron en los comicios parlamentarios un 36,64 por ciento de los votos, frente al 31,26 por ciento de la opositora alianza del Partido Nacional Liberal y Partido Demócrata (Alianza PNL-PD).

Dado que ninguno de los candidatos obtuvo más del 50 por ciento de los votos, Nastase y Basescu se enfrentarán en una segunda vuelta programada el próximo 12 de diciembre.

Ante estos datos, la oposición ucraniana denunció ayer por la tarde un fraude masivo con votos múltiples y una manipulación del software de recuento de voto electrónico que favorece al Partido Socialdemócrata (PSD) y a su socio en el Gobierno el Partido Humanista Rumano (PUR).

▶ PORTUGAL

El presidente Jorge Sampaio adelantará las elecciones

EFE / LISBOA

El presidente portugués, Jorge Sampaio, anunció ayer por la tarde que se propone disolver el Parlamento y convocar elecciones legislativas anticipadas.

Sampaio se reunió ayer con el primer ministro, Pedro Santana Lopes, y le comunicó sus intención de escuchar a los partidos del arco parlamentario y al Consejo de Estado, máximo órgano consultivo de la nación.

A la salida de la audiencia, Santana Lopes dijo que respeta la decisión del presidente, con la que no está de acuerdo.

La decisión del presidente sigue a cuatro meses de ejecutoria del Ejecutivo de centro derecha encabezado por Santana Lopes, caracterizado por sucesivas polémicas, que culminaron el pasado domingo con la dimisión del ministro de la Juventud, Henrique Chaves, cuatro días después de su toma de posesión.

▶CRISIS POLÍTICA EN UCRANIA

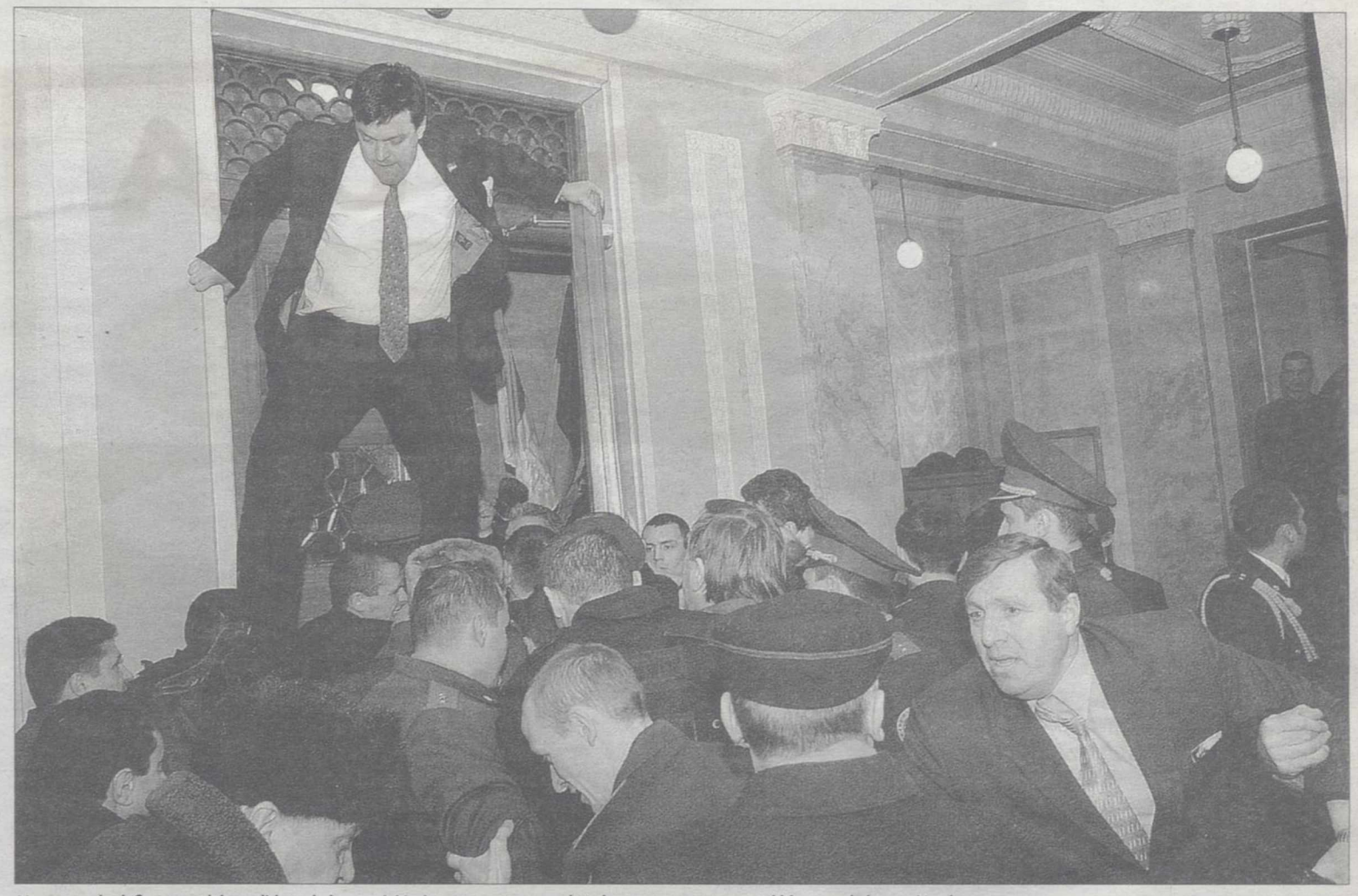

Un grupo de defensores del candidato de la oposición intentan entrar en el Parlamento tras conocer el bloqueo de la moción de censura. / AP

Yúschenko rompe el diálogo y obliga a los mediadores a regresar a Kiev

Los partidos pro gubernamentales bloquean una moción de censura al Gobierno e intentan revocar la declaración del Parlamento que declaró fraudulentos los resultados electorales

• «La situación en el país avanza hacia la división o hacia el derramamiento de sangre: no veo otro desarrollo», dijo ayer en Moscú el presidente de la Duma, Borís Grizlov.

EFE / KIEV

La crisis que tiene a Ucrania al borde de un conflicto civil entró ayer en una peligrosa escalada con la ruptura de las negociaciones entre la oposición y las autoridades, lo que obligó a los mediadores internacionales a volver a Kiev.

Los presidentes de Polonia, Aleksander Kwasniewski, y Lituania, Valdas Adamkus, el alto representante para Política Exterior y Seguridad de la UE, Javier Solana, y el secretario general de la OSCE, Jan Kubis, intentarán reabrir vías de diálogo entre los protagonistas de la confrontación.

Rusia ha dado su pleno respaldo al primer ministro ucraniano, Víctor Yanukóvich, quien, según los resultados de la Comisión Electoral Central, impugnados en el Tribunal Supremo por la oposición, venció por estrecho margen al líder opositor, Víctor Yúschenko, en la segunda ronda de las elecciones presidenciales.

«La situación (en Ucrania) avanza hacia la división o hacia el derramamiento de sangre: no veo otro desarrollo», dijo en Moscú el presidente de la Duma, Borís Grizlov.

Para el líder de la oposición y sus seguidores, que ayer habían levantado el bloqueo de la sede gubernamental, resultó una total sorpresa la reagrupación de las fuerzas de Yanukóvich en la Rada Suprema o Parlamento.

Los grupos parlamentarios pro gubernamentales, con el apoyo de los comunistas, no sólo bloquearon una moción opositora de censura al Gobierno, sino que intentaron revocar la declaración de la Rada del pasado sábado que declaraba fraudulentos los resultados de la segunda vuelta electoral del 21 de noviembre.

La respuesta de los diputados de Nuestra Ucrani», la coalición de Yúschenko, fue furibunda: a duras penas el presidente de la Rada, Alexandr Litvín, consiguió aplacar los ánimos y declarar un receso.

Un grupo de partidarios de Yúschenko, que se manifestaban junto a la Rada, intentó penetrar en la sede del Legislativo, en un conato de asalto que fue controlado por la policía.

El diputado opositor Alexandr Turchínov, miembro del estado mayor electoral de Yúschenko, calificó de «provocación» el voto de la mayoría parlamentaria y de «error» el levantamiento del bloqueo de la sede del Gabinete de Ministros.

Centenares de fallecidos al paso de la tormenta tropical 'Winnie' por Filipinas

EFE / MANILA

La depresión tropical *Winnie* ha provocado un desastre de proporciones enormes en el norte de Filipinas, con decenas o centenares de muertos, según las fuentes, aldeas y campos anegados, puentes destrozados y carreteras cortadas.

El paso lento y empapado de *Winnie* desde el lunes ha causado más daño que el tifón *Muifa* y la tormenta *Merbok* juntos, que visitaron Filipinas la semana pasada, uno detrás del otro, llevándose 42 vidas humanas.

La cifra oficial de víctimas mortales varía según la agencia gubernamental consultada, debido a la falta de coordinación interna y a que las comunicaciones están cortadas con las provincias más afectadas, que se encuentran en la costa oriental de la isla de Luzón. Los datos que manejaba ayer el Ministerio de Bienestar Social hablan de al menos 306 muertos, sólo en la provincia de Quezon, y 150 desaparecidos.

En declaraciones a la televisión, la ministra de Bienestar Social, Corazón Soliman, indicó que 114 personas habían fallecido en la ciudad de Real, una localidad con unos 30.000 habitantes, otros 100 más en la vecina Infanta y 92 en Nakar, además de 150 desaparecidos.

Los datos recibidos en el Centro de Operaciones de la Policía Nacional de Filipinas ayer por la tarde totalizaban 154 víctimas mortales, varios miles de damnificados y millones de pesos, la divisa local, en pérdidas.

M.C.D.2022

ALBACETE

NUEVA FRECUENCIA PARA SINTONIZAR NUESTRA EMISORA EN ALBACETE

93.1 FM

M.C.D.2022

DÍA MUNDIAL CONTRA EL SIDA

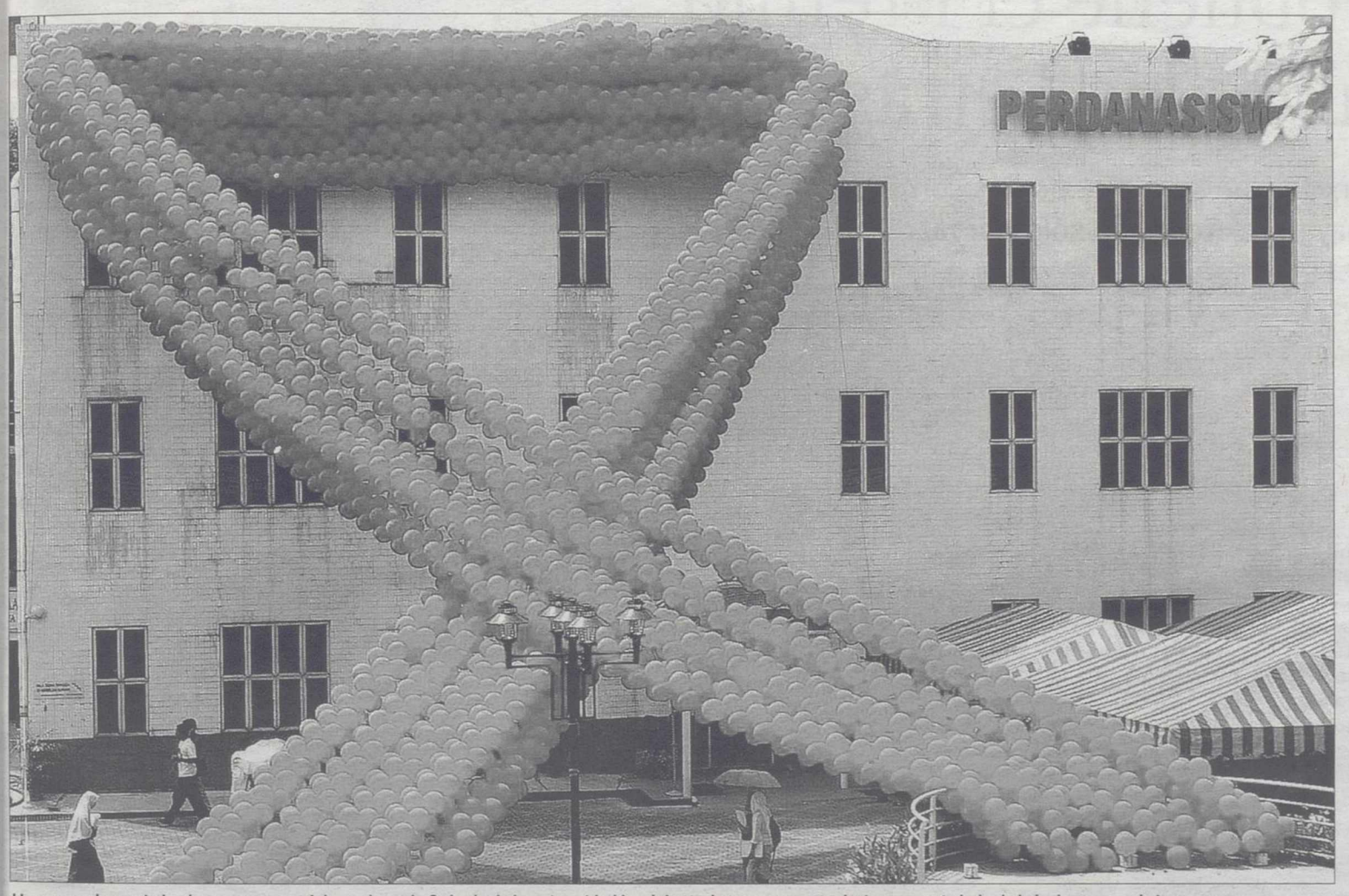

Un enorme lazo rojo hecho con 10.000 globos adorna la fachada de la universidad local de Kuala Lumpur, en Malasia, como símbolo de la lucha contra el virus. / EFE

Los jóvenes corren un riesgo sin precedentes frente al SIDA

El virus ha experimentado un importante crecimiento en los países bálticos y en sus vecinos, como Rusia, donde el 80 por ciento de los infectados tiene menos de 30 años

• «Es necesario poner en marcha medidas urgentes para evitar una catástrofe sanitaria», según alertó el nuevo comisario de Sanidad de la CE, el chipriota Markos Kyprianou.

AGENCIAS / BRUSELAS

Los europeos más jóvenes corren un riesgo «sin precedentes» de contraer el virus del sida, por lo que es necesario poner en marcha «medidas urgentes para evitar una catástrofe sanitaria», según alertó el nuevo comisario de Sanidad, el chipriota Markos Kyprianou.

En un comunicado explicó que el aumento de afectados por el VIH, que casi se han duplicado en la UE desde 1996, se debe especialmente a que «los adolescentes y jóvenes menores de 25 años no conocieron las campañas destinadas a fomentar las relaciones sexuales seguras de finales de los años 80 y principios de los 90».

En particular, el virus ha experimentado un importante crecimiento en los países bálticos y en sus vecinos, como Rusia, donde el 80% de los infectados tiene menos de 30 años, informó la Comisión, que señaló que el aumento de los contagios por vía sexual ha causado alarma en comunidad sanitaria europea. «Una de las principales razones de estas tasas de infección es que los jóvenes parecen desconocer o hacer caso omiso a los consejos para garantizar unas relaciones sexuales seguras», señaló el comisario, quien pidió cooperación a los Estados miembros, la sociedad civil y las instituciones europeas contra la epidemia.

La Comisión animó a los países de la UE a poner en marcha acciones para identificar e intercambiar buenas prácticas en materia de prevención, controlar la enfermedad en el ámbito europeo, asegurar las inversiones en investigación y garantizar que los enfermos de los países europeos más pobres tengan acceso a un tratamiento.

El comisario europeo de Cooperación y Ayuda al Desarrollo, el belga Louis Michel, recordó que la CE es el segundo donante al Fondo Mundial para combatir el SIDA, la malaria y la tuberculosis.

El número de casos nuevos de SIDA en la UE bajó en 2003 un 24% en comparación con el año anterior, aunque las infecciones por el virus subieron un 75% desde 1996.

Asimismo, los profesionales sanitarios de toda la UE exigirán hoy en Bruselas una norma que obligue a utilizar dispositivos de seguridad en las jeringuillas.

Lejos de Europa, concretamente en Brasil, se quebrará incondicionalmente en 2005 las patentes de antirretrovirales producidos por laboratorios multinacionales para evitar colapsar su programa de acceso universal a los cócteles de medicinas contra el SIDA, informó el Gobierno.

El SIDA ya afecta a casi 40 millones de personas en todo el mundo, sobre todo en el África Subsahariana, que alberga el 60 por ciento de los casos. Las mujeres y las niñas representan el colectivo más vulnerable a causa de diversos factores, como ciertas tradiciones culturales, el acceso limitado a servicios de salud sexual y reproductiva, la violencia sexual o la pobreza, que obliga a muchas mujeres a ejercer la prostitución. Y sólo el 7% de los seropositivos registrados en el mundo subdesarrollado tienen acceso a los medicamentos antirretrovirales.

VATICANO. Por su parte, el Vaticano considera que detrás de la difusión del SIDA se encuentra una «inmunodeficiencia de valores morales y espirituales» y ha reiterado la necesidad de que las industrias farmacéuticas bajen los precios de las medicinas y de la observancia de la castidad. Así lo manifestó el cardenal Javier Lozano, presidente del Consejo Pontificio para la Pastoral de la Salud.

Un libro por la causa

La lucha contra el SIDA ha encontrado un poderoso aliado en un grupo de escritores liderado por Nadine Gordimer e integrado por Gabriel García Márquez, entre otros, que han donado sus relatos para ayudar a enfermos en Sudáfrica. Inspirada por la movilización que ha habido en el mundo de la música, la escritora sudafricana, ganadora del premio Nobel de Literatura en 1991, ha querido poner su ingenio y el de otras plumas prestigiosas al servicio de esta causa.

Gordimer consiguió el apoyo de 21 autores de fama mundial, como José Saramago, Susan Sontag, Salman Rushdie, Gunter Grass, Claudio Magris, Amos Oz, Chenua Achebe, Woody Allen y Arthur Miller, entre otros, para crear un libro de cuentos con el título de *Telling Tales*. El libro será publicado en once países y nueve idiomas, incluido el portugués, pero de momento no en español, ya que se está negociando.

GRAN BRETAÑA

Un juez permite que una mujer viaje a Suiza a ser sometida a un suicidio asistido

EFE / LONDRES

Un juez británico anuló ayer la orden temporal que impedía que un hombre acompañase a Suiza a su esposa, enferma terminal, para que se someta a un suicidio asistido y señaló que el caso compete a la Policía.

Mark Hedley, del Tribunal Superior de Londres, decidió no intervenir en el caso de la llamada *señora Z*, quien sufre una enfermedad cerebral degenerativa, que le habían presentado las autoridades locales que se ocupan de su cuidado.

El magistrado decidió anular la orden temporal que impedía el viaje de la paciente a Suiza, que él mismo había impuesto previamente, y determinó que será la policía la que decida si hay que tomar medidas contra el marido de la enferma, de acuerdo con la legislación penal.

«El tribunal no debe frustrar de forma indirecta los derechos de la *señora Z*. El papel del *señor Z* es ahora competencia de las agencias de justicia penal», dijo el juez.

FRANCIA. La Asamblea Nacional francesa adoptó ayer casi por unanimidad la proposición de ley que, sin legalizar la eutanasia, permite «dejar morir» a los enfermos sin esperanza de curación o en fase terminal. Considerada como una tercera vía, la ley había sido propuesta por una comisión creada en octubre de 2003, pocos días después de la muerte asistida de Vincent Humbert, un joven tetraplégico de 23 años.

EDUCACIÓN

El Senado insta al Ejecutivo a que cree un nuevo sistema de FP

EFE / MADRID

El Pleno del Senado aprobó ayer por unanimidad una moción del PP que insta al Gobierno a la creación del nuevo sistema de Formación Profesional, a incrementar los recursos humanos y materiales que se le destinan, y a finalizar el Catálogo Nacional de Cualificaciones.

El senador Adolfo Abejón pidió en la defensa de su moción que se desarrolle un sistema de FP que integre tanto la formación reglada como la ocupacional y continua, para dar «respuesta a las demandas del mercado de trabajo» y a los ciudadanos.

M.C.D.2022

El poeta y crítico Félix Grande obtiene el Premio Nacional de las Letras

El escritor, que pertenece a un grupo de poetas comprometidos, confía en que no le hayan galardonado sólo por razones ideológicas

• Grande es discípulo de Luis Rosales, quien le inculcó el gusto por la estética y la costumbre de corregir una y otra vez. Admira a Antonio Machado.

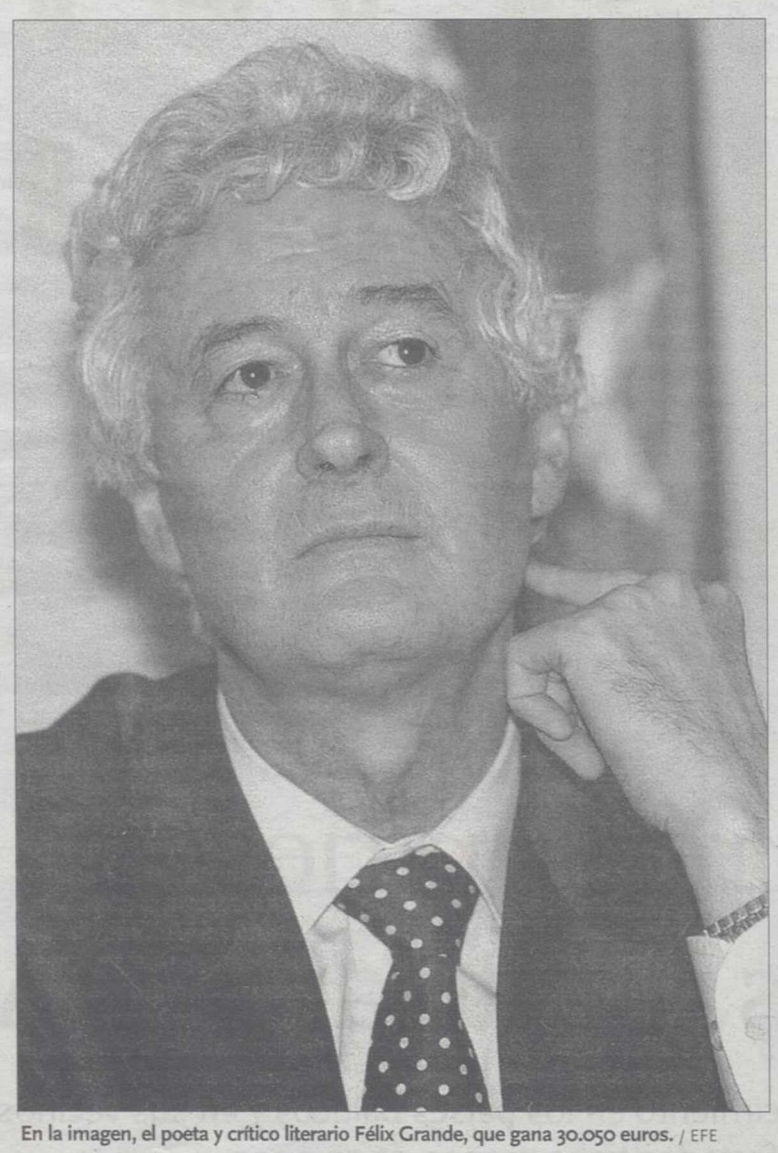

En la imagen, el poeta y crítico literario Félix Grande, que gana 30.050 euros. / EFE

EUROPA PRESS / MADRID

El poeta y crítico literario español Félix Grande, galardonado ayer con el Premio Nacional de las Letras Españolas 2004, aseguró estar realmente «sorprendido» por este premio que distingue el conjunto de su labor literaria. «Confío en que no me hayan dado el premio sólo por razones ideológicas», aseguró este escritor que perteneció a una generación de poetas preocupados principalmente por los temas sociales.

Más más 40 obras publicadas avalan el prestigio de este autor, que ha recibido premios de poesía tan importantes, como el Adonais (1964), el Casa de la Américas (1968) y Nacional de Poesía (1978).

Repasando su trayectoria literaria, centrada principalmente en la poesía, Grande aseguró que, normalmente, los mejores poemas se escriben en la juventud o en la primera madurez y afirmó que la poesía es el «supremo género literario» y un «estado de gracia».

Sin embargo, Félix Grande se siente abandonado por esa «puñetera» inspiración, o «estado de gracia», que dice «se ha debido ir con otro». «Por eso hace algunos años que no escribo poesía», confesó este autor, admirador hasta sus últimos días de Antonio Machado y discípulo de Luis Rosales, quien le inculcó el gusto por la estética y la costumbre de corregir una y otra vez.

«Luis Rosales decía que no hay poetas malos ni buenos sino poetas que se conforman antes o que se conforman después», argumentó este autor, cuyo primer libro publicado fue *Las piedras*, galardonado con el Premio Adonais de Poesía en 1963.

«Las palabras son seres vivos y seres prodigiosos, que hay que tratar con muchísimo respeto», agregó este poeta, cuya obra ha evolucionado hacia temas más abstractos y hacia el erotismo. En este sentido, Grande criticó a los que se «conforman» con lo primero que escriben y a los que publican «una frialdad» y creen que han hecho una genialidad. «Con la poesía uno no se puede relajar porque las palabras están vivas y hay que saber que el poeta no se sirve de las palabras, sino que nosotros somos sus sirvientes».

Asimismo, Félix Grande no está de acuerdo en que la poesía sea un género minoritario y aclaró que un lector de poemas, relee las obras una y otra vez, «con lo que al final del siglo los libros de poesía son más leídos que las novelas». Ahora anda preparando *Una limosna para Juan Sebastián Bach*.

Mingote ilustra con 600 dibujos una edición del Quijote

EFE / MADRID

Por primera vez un humorista ilustra la obra de otro humorista, como es Cervantes, en la edición limitada de Don Quijote de la Mancha ilustrada por Antonio Mingote y publicada por Planeta con motivo del IV Centenario de la primera edición de la obra.

La edición numerada y restringida a 3.000 ejemplares funde en dos volúmenes el texto anotado de Martín de Riquer, que en el vídeo de presentación de la obra se muestra muy satisfecho de que «El Quijote, que es una obra de humor, por vez primera aparece ilustrada por un humorista».

El presidente del Grupo Planteа, José Manuel Lara dijo sentirse muy orgulloso de este *Don Mingote de la Mancha* que «será un hito este año de celebración del cuarto centenario», y destacó que la obra cuenta con un prólogo de honor del rey Juan Carlos,

Lector impenitente de la obra, Mingote conoce al Quijote como personaje cercano e íntimo «y así ha sabido reflejarlo» con su trazo inconfundible dando a la obra inmortal una lectura nueva y ágil. Escritor, pintor ilustrador humorista y erudito, Mingote se inició como dibujante en 1946 publicando sus colaboraciones en La Codorniz y desde 1953, ininterrumpidamente, publica su colaboración en la prensa diaria.

PANORAMA

LIBROS

Caballero Bonald condensa su experiencia vital en 'Años y libros'

EFE / MADRID

El escritor José Manuel Caballero Bonald ha querido condensar su experiencia vital y los poemarios acumulados a lo largo de medio siglo en la antología *Años y libros*, que se presentó ayer y que la Universidad de Salamanca ha preparado con motivo del Premio Reina Sofía de Poesía Iberoamericana.

«Mi vida está en mi poesía; lo que yo soy está definido en mis poemas», aseguraba Caballero Bonald durante la presentación de la antología, que cuenta con una amplia introducción de Luis García Jambrina y en la que la selección de poemas corre a cargo del propio autor y de J. Ramis Cabot. Como sucedió con *Somos el tiempo que nos queda*, el volu- men que recoge toda su poesí y que publicó Seix Barral hac casi un año, el escritor jerezan ha revisado algunos de los poe mas que aparecen en *Años y li bros*, no por un afán perfeccio nista, sino porque «nunca s acaba de corregir un poema es imposible que sean perfec tos».

Gracias a esa revisión con cienzuda, el autor de *Memoria de poco tiempo* consigue que e libro muestre lo que él consi dera que es su poesía hasta es te momento y que se pued comprobar cómo, «a partir de segundo o tercer libro, hay un incorporación de la ironía». «L literatura que no tenga un po co de ironía, tiende al sermón»

CINE

El nuevo Indiana Jones. Cuando se desecha por enésima vez, el proyecto de Indiana Jones IV, aparece en carte lera *La búsqueda*, que ayer se presentó en Madrid y que se estren este viernes. Nicolas Cage, ganador de un Oscar por *Living Las Vegas*, encarna a un arqueólogo que se enamora de Diane Kruger, qu fue la protagonista de *Troya*. Los dos, en la imagen. / EFE

LIBROS

Antonio Tabucchi, Premio 'Francisco Cerecedo' de Periodismo 2004

El Príncipe de Asturias entregó al escritor italiano Antonio Tabucchi el XXI Premio de Periodismo *Francisco Cerecedo*. Nacido en Pisa en 1943, Tabucchi es uno de los mas importantes escritores italianos contemporáneos. Mediante su dilatada obra ha creado un mundo único que parecía reservado a los sueños alcanzando la originalidad y la superación en cada uno de sus escritos de entre los que destacan entre otros *Sostiene Pereira, Dama de Porto Pym, Sueño de sueños o Tristano muere*. Para el presidente del Jurado, José María Fernández Sousa- Faro, el premiado es un «maestro de las narraciones cortas».

CINE

'Bombón el perro' gan dos premios en el Fes tival Tres Continentes

La película *Bombón el perro* del argentino Carlos Sorín, ga nó dos premios en el 26 festiva de cine de los Tres Continente de Nantes. La cinta de Sorín ob tuvo el Montgolfiere de Plata segundo galardón más impor tante, mientras que Juan Ville gas fue elegido como mejor ac tor por su interpretación en e film de un desempleado que s gana la vida vendiendo cuchi llos hechos a mano.

PINTURA

Subastan por 888.38 euros un grabado de u joven Picasso ■ Uno de lo primeros grabados de Pabl Ruiz Picasso (1881-1973), pe teneciente al llamado *perío azul*, se vendió ayer por 888.38 euros (unos 1,18 millones d dólares) en la casa de subasta Christie's de Londres. La obr en cuestión, *Comida frugal*, s adjudicó al marchante de art Heinz Berggruen, quien lo ad quirió para su «conocido mu seo en Berlín», confirmó un portavoz de la galería.

M.C.D.2022

José: «Parece que el Valencia ha dejado de ser campeón de liga»

El entrenador del Albacete, cauto ante un exceso de euforia, recuerda la buena racha del equipo de Claudio Ranieri, «que nos tendrá el mismo respeto que nosotros a él»

• El técnico blanco quiso mantener ayer una postura de equilibrio combatiendo un exceso de euforia, aunque se reafirma en la confianza que tiene en sus hombres.

José mantiene su discurso alejado de triunfalismo. / J. MORENO

CRISTÓBAL GUZMÁN / ALBACETE

La victoria no parece haber nublado la templanza que se requiere en estos casos, al menos por lo que respecta al entrenador del Albacete, que reconoció ayer la calma que ha aportado el resultado de Málaga, aunque también alertó del peligro del exceso de euforia.

«Es curioso lo que significa un resultado, parece que haber sumado estos tres puntos ha dado mucha tranquilidad y sosiego, y eso es bienvenido para todo lo que rodea el fútbol», manifestó ayer aguantando estoicamente los chascarrillos de los periodistas, que le recordaron las circunstancias del partido de La Rosaleda que tuvo que seguir desde el palco.

«Me llama la atención que todos los pesimistas que pensaban que si no ganábamos en Málaga íbamos a tener una semana muy difícil con dos rivales muy complicados, y parece que el Valencia ha dejado de ser campeón de liga y va a ser mucho más sencillo», alertó con cierta ironía, para añadir: «Me alegro de que sea así porque es lo que intento transmitir a mis jugadores, que se le puede ganar como a cualquier rival».

Con dos de días de reflexión, el técnico analizó así el encuentro de Málaga que sirvió a su equipo para estrenarse como ganador a domicilio.

«En Málaga estuvimos mucho más cómodos porque jugamos con la ansiedad del contrario y esa fue nuestra mayor virtud. Nosotros siempre conocemos al rival y la manera con que nos puede hacer daño, pero no quiero que saquemos conclusiones diferentes porque hemos sido el mismo equipo de siempre con la diferencia de que hemos tenido suerte de cara a la portería», explicó.

Preguntado por el rendimiento ofrecido por algunos jugadores que no venían siendo habituales como Míkel o Iván Díaz, José recordó sus criterios para conformar las alineaciones de cada domingo.

«Todos los jugadores son válidos y van a jugar los que estén en mejores condiciones para cada partido. Se ha dado la circunstancia de que hemos estado afortunados de cara a gol, los dos jugadores de arriba hicieron un buen trabajo y eso me reafirma en que tenemos una plantilla competente, sin zidanes ni pavones, y el que mejor esté va a jugar», aseguró.

EL VALENCIA. Sobre el equipo de Rainieri, el técnico del Alba declaró: «El Valencia le ha ganado al Málaga, al Mallorca y al Anderletch, y está consiguiendo resultados que son necesarios para un equipo de esa entidad, pero nosotros estamos en una buena línea. La semana pasada llamó la atención que dijese que no estaba nervioso, de hecho siempre he estado tranquilo con el equipo porque ha mostrado una línea adecuada y no ha tenido fortuna en determinados momentos de los partidos».

> «El Cádiz está fantástico, mi sueño sería sentarme el año que viene en el banquillo del Carranza en un Cádiz-Alba en 1ª»

«Aunque todo el mundo piensa que el complicado es el Barcelona, el primero que viene es el campeón de Liga, que nos tendrá el mismo respeto que nosotros a ellos», agregó José González.

Preguntado por los dos puntos de más que se llevan con relación a la temporada pasada, les restó importancia.

«No me he fijado en los números del año pasado ni tiene sentido hacerlo porque al final hay que sumar los 42 ó 43 puntos que dan la tranquilidad. De los diez últimos partidos hemos ganado tres, empatado cinco y perdidos dos, lo cual demuestra que es un equipo serio aunque le haya costado ganar y hacer goles», subrayó.

Por último fue requerida la opinión de José González acerca de la gran trayectoria del Cádiz.

«Está fantástico, mi sueño sería sentarme el año que viene en el banquillo del Carranza en un Cádiz-Alba de Primera División. Este año mantiene el bloque del año pasado, tiene un excelente entrenador y una excelente afición, y estoy muy contento por todo ello», confesó, para concluir: «Estoy muy feliz porque lo han pasado muy mal estos años en Segunda B».

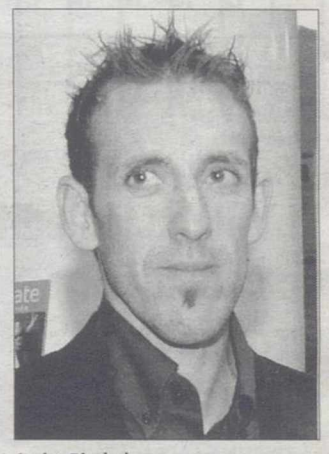

Javier Pindado.

Pindado tenía previsto ir ayer a Bélgica para recoger la documentación

C. GUZMÁN / ALBACETE

El caso de Javier Pindado ya pasa de castaño oscuro. El futbolista, que fue presentado hace un mes como solución «de urgencia» tras la lesión de Valbuena, todavía no dispone de toda la documentación necesaria para recibir el alta federativa.

Los argumentos explicativos de las últimas semanas comienzan a ser claramente insuficientes, aunque de todo este serial es el guardameta el máximo perjudicado.

Antes del entrenamiento de ayer, Pindado aseguró a los paeriodistas que estaba dispuesto a marcharse por la noche con rumbo a Bélgica para recoger el certificado que precisa y dejar la cuestión solventada en el plazo de cuarenta y ocho horas.

El problema parece centrarse en que Pindado dispone de la baja federativa desde el 1 de julio, aunque la laboral es bastante posterior lo que impide, hasta ahora, que su ficha sea tramitada en España.

«El problema está en que la Federación pide un certificado y tengo que hacerlo allí», manifestó.

El jugador se toma el lío con la mejor cara que puede.

«Me tengo que tomar esto con buen humor porque estar intranquilo a lo único que lleva es a perder los papeles y la concentración, no estando en lo que uno debe estar», reconoció.

«Agradezco mucho la postura del club porque estamos en contacto casi todos los días y no puedo tener ninguna queja en este sentido», dijo.

M.C.D.2022

PRIMERA AUTONÓMICA

El calendario.

El Villamalea edita un calendario 'erótico' para recaudar fondos

LA TRIBUNA / ALBACETE

A la Unión Deportiva Villamalea, que este año cumplirá sus 50 años, se le ha ocurrido la idea de presentar a su equipo principal al desnudo, en un calendario con fotografías de la empresa albaceteña Mercenarios de la Imagen, que el club está vendiendo en sus taquillas para recoger fondos destinados al fomento del deporte en este pueblo albaceteño.

El Club Deportivo de Villamalea integra a diversas Escuelas de Fútbol, de las categorías infantiles, alevines, pre-benjamines y benjamines, juveniles y el primer equipo, que está en el primer grupo de primera autonómica de Castilla-La Mancha. Su fútbol base está integrado por más de 180 jóvenes.

PRIMERA DIVISIÓN

Vicente asimila el tratamiento pero no podrá jugar en Albacete

Sissoko, con un esguince de tobillo, y Ayala también causarán baja, aunque no se descarta que Albelda, Angulo o Marchena, también renqueantes, puedan reaparecer

EFE / VALENCIA

Vicente Rodríguez, jugador del Valencia, asimila bien el tratamiento de infiltraciones que se le aplica al tobillo afectado por un esguince, y podría evitar el quirófano e incorporarse pronto al equipo, informó ayer Jorge Candel, médico del club valencianista.

Vicente, que visitó hace dos semanas al doctor Josep María Vilarrubias, sigue un tratamiento que consiste en recibir infiltraciones y, tras 48 horas de reposo, realizar entrenamientos a pleno rendimiento, como hizo esta mañana junto al resto de compañeros en la ciudad deportiva de Paterna.

«Hoy ha entrenado con el equipo, ha asimilado todo bastante bien y las sensaciones son buenas. El próximo sábado le volveremos a infiltrar y si se recupera así, no habrá quirófano», explicó Candel, quien sí que reconoció que el jugador «tiene una molestia residual cuando realiza algún movimiento».

Vicente seguirá esta semana con sesiones de entrenamiento y si evoluciona de forma favorable se descartará el próximo viernes su paso por el quirófano, de modo que podría volver al equipo para el partido de la decimoquinta jornada de Liga contra el Numancia en Mestalla, al ser precipitada su vuelta ante el Werder Bremen «por una cuestión de condición física», dijo Candel.

El médico valencianista reconoció además que David Albelda, Miguel Angel Angulo y Carlos Marchena podrían reaparecer en el compromiso europeo del próximo martes, y no descartó que su incorporación al equipo se adelantase al sábado en Albacete.

En el caso del argentino Fabián Ayala, operado de menisco a finales del pasado mes de agosto, pospondrá su debut en la presente temporada a compromisos posteriores al de Liga de Campeones contra el Werder Bremen, según avanzó Candel.

Estos jugadores, junto a otros que arrastran molestias físicas como Curro Torres, Marco Caneira, Pablo Aimar, Xisco Muñoz y Gonzalo de los Santos trabajaron al mismo ritmo junto al preparador físico, Roberto Sassi.

Claudio Ranieri dirigió junto al resto de la plantilla un trabajo técnico con balón.

Por su parte, Mohamed Lamine Sissoko se sometió a nuevas pruebas médicas tras la fuerte entrada que recibió el pasado domingo en el tobillo, confirmó que padece un esguince que le impedirá jugar contra el Albacete Balompié.

Carlos Marchena, duda para el partido del sábado. / EFE

Escasa demanda de entradas

El Albacete Balompié puso ayer, martes, a la venta las entradas sueltas para el partido del próximo sábado contra el Valencia y la afluencia de espectadores fue bastante escasa.

En este primer día se vendieron un numero aproximado de 700 de un total de cuatro mil que se pondrán a la venta, mientras que por Internet ya se han vendido cerca de 300.

Para este partido, el Albacete ha fijado unos precios que oscilan entre los 70 euros de Preferencia, pasando por los 60 de Tribuna Marcador, los 50 de marcador, llegando a los 35 de los goles.

Para el partido, y debido a la proximidad geográfica, se espera la llegada de bastantes aficionados valencianistas, a pesar de que el club 'che' solamente ha solicitado de manera oficial al albaceteño 500 localidades.

En el apartado deportivo, no se sabe con seguridad si Gaspar Gálvez podrá jugar por la suspensión cautelar de su sanción concedida por el Comité Español de Disciplina Deportiva o si deberá cumplirla.

SEGUNDA AUTONÓMICA

El Albacer continúa líder con paso firme y en busca del ascenso

Los albaceteños aprovecharon el tropiezo del Ibañés mientras que en el grupo II, el Atlético Villarrobledo se impuso en El Bonillo

P. MÁRQUEZ-LT/ALMANSA-ALBACETE

Cuando se cumple el primer tercio de la liga en Segunda Autonómica, en el grupo I, domina con autoridad el Ef-Albacer de Vicente Corcoles, sobre después de su contundente victoria frente al Zoosanitarios Albacete, con goles de Cordoba y Vicente (de cabeza), y Pumo, después de un gran centro de Vicente.

El Ef-Albacer es el único invicto de la liga, después de iniciar la competición con un empate en Almansa, y conseguir las nueve victorias restantes, cuatro de ellas a domicilio.

Impresionantes, por tanto, los números que pueden darle el título de campeón, cumpliendo el cartel de favorito, pues descendieron de Primera Autonómica (no sin polémica tras la retirada de un equipo, que le supuso perder tres puntos decisivos) la pasada temporada.

Además, los perseguidoresdel conjunto albaceteño siguen tropezando. El más cercano hasta esta jornada, el Atlético Ibañes, marcó por medio de Herón y Moisés, pero se quedó sin puntos en Villarta.

Mientras, el Ciudad de Almansa se durmió en los laureles, después de dos bonitos goles de Plaza, y cedió un empate en el último instante ante el Barrax, resultado quizás justo, porque los almanseños no jugaron bien en esta ocasión, y los rivales aprovecharon supieron aprovechar dos fallos defensivos del conjunto local.

El Altobuey ganó por goleada en La Roda al filial de esta localidad y sin hacer ruido se coloca segundo de la liga, muy lejos todavía del líder Ef-Albacer, que le saca siete puntos de ventaja.

GRUPO II. Por otro lado, en el segundo grupo de esta categoría, el Atlético Villarrobledo se impuso en el campo de El Bonillo ('derbi' provincial de la jornada) por 1 a 2 y parece enderezar en dos semanas un rumbo que se había 'torcido' tras estar cinco jornadas sin ganar. Además, la victoria le supone un importante salto en la tabla clasificatoria, adelantando entre otros al equipo al que derrotó.

El Munera C.F, por su parte, continúa siendo el equipo albaceteño mejor clasificado pese a que cuenta con un partido menos. El curioso 'derbi' local frente al Atlético Munera se aplazó y los albaceteños se quedan, a falta de su celebración, a cuatro puntos del líder Criptanense.

Tampoco tuvo suerte el Montesinos de Ossa de Montiel. Cayó por la mínima en el campo del Atlético Pedro Muñoz y también se distancia de la cabeza y los puestos de ascenso.

Del resto de la jornada, con marcadores normales (teniendo en cuenta los que se dan a veces en esta categoría) destacó la goleada a domicilio del Almoradiel en el campo del Arenales, penúltimo clasificado.

El Albacer, indiscutible líder del Grupo I. / PACO MÁRQUEZ

SEGUNDA DIVISION AUT G1

◆RESULTADOS

La Roda - Altobuey	0-4
Cenizate - Villalpardo	1-3
Mahora - Aguas Nuevas	2-1
Almansa - Barrax	2-2
Albacer - Zoosanitarios	3-0
Villarta - At. Ibañés	3-2
El Herrumblar - Iniestense	4-1
S. C. Minglanilla - Ledaña	6-0

EQUIPOS	PT.	J	G	E	P	GF	GC
1.-Albacer	28	10	9	1	0	29	5
2.-Altobuey	21	10	6	3	1	34	7
3.-At. Ibañés	21	10	6	3	1	25	11
4.-Almansa	20	10	5	5	0	23	12
5.-S. C. Minglanilla	19	10	6	1	3	27	16
6.-Aguas Nuevas	16	10	4	4	2	18	13
7.-La Roda	15	10	4	3	3	17	19
8.-Villarta	12	10	3	3	4	19	20
9.-El Herrumblar	12	10	3	3	4	20	22
10.-Barrax	11	10	2	5	3	17	20
11.-Zoosanitarios	11	10	3	2	5	15	26
12.-Villalpardo	10	10	3	1	6	21	29
13.-Iniestense	10	10	3	1	6	8	18
14.-Mahora	8	10	2	2	6	13	26
15.-Ledaña	4	10	1	1	8	15	36
16.-Cenizate	3	10	1	0	9	10	31

SEGUNDA DIVISION AUT G2

◆RESULTADOS

Los Llanos - Tembleque	0-0
Munera C. F. - At. Munera	Aplazado
Pedro Muñoz - Montesinos	1-0
Criptanense - Sta. Cruz UJAF	1-0
Casas de Haro - La Santa Cruz	1-1
Villa - Mota del Cuervo	1-1
El Bonillo - Villarrobledo	1-2
Arenales - Almoradiel	1-5

EQUIPOS	PT.	J	G	E	P	GF	GC
1.-Criptanense	25	10	8	1	1	27	3
2.-Mota del Cuervo	23	10	7	2	1	29	7
3.-Munera C. F.	21	9	7	0	2	23	5
4.-Pedro Muñoz	19	10	6	1	3	24	5
5.-Montesinos	19	10	6	1	3	21	12
6.-Villarrobledo	16	10	4	4	2	14	5
7.-Villa	15	9	4	3	2	22	11
8.-El Bonillo	14	10	4	2	4	23	21
9.-Almoradiel	14	9	4	2	3	13	13
10.-Sta. Cruz UJAF	13	10	4	1	5	15	8
11.-Casas de Haro	11	10	3	2	5	19	25
12.-La Santa Cruz	8	10	2	2	6	5	18
13.-Tembleque	8	10	2	2	6	13	35
14.-Los Llanos	7	8	2	1	5	7	11
15.-Arenales	3	10	1	0	9	7	45
16.-At. Munera	3	9	1	0	8	6	44

M.C.D.2022

FÚTBOL | PRIMERA NACIONAL FEMENINA

Derrota con polémica del CFF Albacete en casa

El Fundación, por su parte, continúa en una posición desahogada en la tabla tras imponerse por 3 a 0 al Villarreal

LA TRIBUNA / ALBACETE

Suerte dispar corrieron los dos equipos femeninos del grupo IV de la Primera Nacional Femenina en sus respectivos partidos en casa. Mientras el Fundación se imponía al Villarreal por 3 a 0 (lo que le sirve para conseguir la quinta plaza de la tabla), el ascendido CFF Albacete caía derrotado por 0 a 2 frente al Torrejón B en un polémico partido, arbitrado por Royo García.

Las albaceteñas jugaron con: Silvia, Raquel Simarro, Inma, Rosa, Irene, Celia, Memi, Ali, Angelita, Pili y Yoli. También lo hicieron: Rodri, Raquel Mora, Marta y María Cabañero.

La primera parte se desarrollo con el dominio del juego por parte de las chicas del CFF, que acosaron la portería rival, y solo las decisiones arbitrales impidieron que se adelantaran en el marcador en más de una ocasión.

Tras la reanudación y con el 0-0 en el marcador, las madrileñas inauguraron el marcador, con un gol en fuera de juego que el asistente señaló, pero el árbitro no consultó, dandolo por válido.

A partir de ahí empezaron a llover las injustas decisiones de este polémico árbitro, que «una vez más impidió que el partido se desarrollara con normalidad», según fuentes del club.

Por su parte el filial del C.F.F. Albacete consiguió su tercera victoria en liga Regional, ante el Alcázar de San Juan, equipo al que goleó por 5-0 con tantos conseguidos por Melissa (2), María Serrano (2) y Tania.

Polémico arbitraje en el encuentro del CFF Albacete. / CONSUELO LÓPEZ

BALONMANO | SEGUNDA DIVISIÓN

El CAB Aresan Villarrobledo se impuso merced a su buen inicio

Los fallos locales de cara a puerta impidieron una ventaja mayor

24 CAB VILLARROBLEDO
18 MANZANARES

BODEGAS ARESAN CAB VILLARROBLEDO: Moreno (p), P. A. Ramírez (2, 1p), G. fernández (2), F. Tornero (4, 1p), A. Ruiz (9, 1p), M. Requena (3), A. Pérez (2) -siete inicial- L. González (p.s.), J. Maldonado, A. García, S. Losa, J.A. Bonillo (2), J.J. Martínez, V. Carlos.

BALONMANO MANZANARES: Mascaraque (p), Parra (4, 1p), de Lara (3), Cotillo (1), A. Peco (3), R. Peco (2), Fuentes -siete inicial- F. Parra, Rico, Carrión, Ortiz (1), Cayetano, Jiménez, Navarro (3).

ÁRBITROS

Mateo Sanz y Luis M. Rodríguez (Ciudad Real). Perjudicaron o beneficiaron por igual. Amonestaron a Pérez y Requena por los locales y a Parra, Cotillo y A. Peco por los visitantes. Excluyeron al local Ruiz.

MARCADOR CADA 5 MINUTOS

3-1; 6-1; 8-4; 11-6; 11-7; 12-10/ 14-11; 17-13; 19-14; 22-16; 24-17; 24-18

LA TRIBUNA / ALBACETE

Partido muy igualado el que debían disputarse el Bodegas Aresan Villarrobledo y el Bm.Manzanares. El equipo ciudadrealeño se está mostrando irregular pero había logrado vencer al segundo clasificado en la anterior jornada y se presentaba como un obstáculo.

Por ello, de salida el CAB salió tremendamente centrado y con una defensa 5:1 maniataba todas las acciones de ataque visitantes que se basaban en una típico ataque 3:3 con desdoblamientos de extremos y muchas coordinaciones con pivote. La buena defensa hizo que los locales con rápidos contragolpes abrieran brecha en el luminoso: 6-1, en el minuto 10.

A pesar de la diferencia en el luminoso los visitantes no perdieron la fe y aprovechando la desconcentración roblenses y los numerosos fallos de cara a puerta acortaron la diferencias en el luminoso Al descanso 12-10 demasiado igualdad en el marcador para los meritos de ambos equipos.

Aun así, el partido se fue decantando con claridad hacia los colores locales y las diferencias no se aumentaban por la gran cantidad de errores roblenses que seguían exhibiendo una defensa muy centrada y ello le permitía cierta desahogo en ataque. Los visitantes controlaban mucho el tiempo de ataque y en muchos de ellos rozaban el pasivo..

Al final, cuando los roblenses mejor la hacían los ciudadreleños a la desesperada reducen la distancia en el luminoso, dejándola en el relativamente corto 24-18 final.

Los roblense habían mostrado unos 15 minutos iniciales muy buenos y demasiada relajación cuando se vieron con ventaja en el marcador. Esa confianza que puede costare caro en otros encuentros. Destacó el gran partido de Ángel Pérez, todo un valuarte en defensa y un referente en el juego interior del conjunto roblense.

2ª DIVISIÓN MASCULINA

◆RESULTADOS 6ª JORNADA

CAB Villarrobledo-BM Manzanares	24-18
BM Ciudad Real-Interflux Daimiel	33-20
Villafranca-Puertollano	(Pte. Competición)
Cátedra 70-BM Cuenca	24-22
Toledo-Proal Madridejos	19-28
San Fco.Javier-Dtvo. Retamar	24-26

EQUIPOS	Puntos
1 Bod. Aresan CAB Villarrobledo	14
2 Deportivo Retamar CB	11
3 BM Ciudad Real	10
4 BM Proal Madridejos	10
5 ADC Cátedra 70	8
6 BM Manzanares	7
7 BM Cuenca	6
8 BM Puertollano	5
9 Interflux Daimiel	4
10 BM Villafranca	3
11 San Francisco Javier	2
12 Balonmano Toledo	0

▶ESTATAL JUVENIL MASCULINO

Villarrobledo 36 19 Sonseca

▶LIGA REGIONAL CADETE

Villarrobledo 30 13 Manzanares

PDM Mora 38 7 IES V. Morcillo

BÁDMINTON | LIGA NACIONAL DE CLUBES

El CB Albacete logró el ascenso a División de Honor

ElBádminton Albacete consiguió este fin de semana el ascenso a la División de Honor de la liga nacional de clubes al imponerse por un contundente 5-2 al Club bádminton Leganés en las semifinales.

Los de Albacete se consagran así como el equipo revelación al ascender en ésta su primera participación en dicha competición. Si bien ya fue un logro llegar a las semifinales venciendo a Binéfar, los manchegos dieron este domingo una gran sorpresa al imponerse al Leganés, quienes ya llevan 3 años seguidos consiguiendo las semifinales y no pudiendo dar el paso a la final, lo que demuestra la dificultad del ascenso.

Aún así, no comenzaban bien las cosas al perder el doble mixto la pareja formada por Miguel Serrano y Cristina Lamas (0-1), más tarde se igualó la eliminatoria en el doble femenino venciendo las manchegas Cristina Lamas-Covadonga Muñoz en un emocionante partido a 3 sets (1-1). Lo mismo hicieron Javier Gallego y David Leal en el doble masculino (2-1). En el primer individual femenino Covadonga Muñoz ganaba su individual de manera contundente (3-1), mientras en el otro individual masculino Miguel Serrano sentenciaba la eliminatoria (4 -1) dejando ya sin opciones a Leganés y proclamando el ascenso de categoría.

Ahora no habrá mucho tiempo para celebraciones ya que próximo domingo los jugadores del club bádminton Albacete viajarán a Tres Cantos (Madrid) para representar a la selección de bádminton de Castilla la Mancha en el Campeonato de España de Selecciones Infantil, Junior y Absoluto. En individuales participarán David Leal, Javier Gallego y Miguel Serrano (números 20,43 y 92 del ránking nacional, respectivamente) y en dobles lo harán Leal y Gallego (octava pareja del ránking).

BALONCESTO | NOMBRAMIENTO

Paniagua, en la Comisión Delegada

El presidente de la Federación Regional de Baloncesto, el alcazareño Vicente Paniagua Logroño ha sido recientemente nombrado miembro de la Comisión Delegada de la Federación Española. Hasta ahora Paniagua era miembro de la Asamblea General en calidad de Presidente Regional.

Esto es un hito para Castilla-La Mancha ya que es la primera vez que un presidente regional de la FBCM pasa a formar parte de este órgano de dirección y gobierno del baloncesto nacional . Esta situación implica que el baloncesto regional seguirá, otros cuatro años, representado en el máximo órgano del baloncesto español ya que con anterioridad, el vicepresidente ejecutivo Ramón Granados formó parte de esta comisión representando a los árbitros.

La Comisión Delegada de la FEB está formada por un total de doce personas, representantes de Federaciones, clubes, árbitros y jugadores.

ESGRIMA | RÁNKING REGIONAL

Los Llanos y la Sala de Armas estuvieron en el Torneo de Toledo

El pasado sábado se inició el ránking regional de Espada con la disputa del Torneo Internacional de Toledo 2004, con la presencia de los dos clubes albaceteños: la Sala de Armas y el Universitario Los Llanos.

La actuación más destacada fue la de María Jesús Valdés, del Los Llanos, que logró la segunda plaza en categoría femenina, solo superada por la madrileña Ana Belén Fernández, por 15-14.

El resto de participantes albaceteños fueron los siguientes:

Por la Sala de Armas: Manuel López (25º) y Susana Kobets (actual campeona, que logró el octavo puesto).

Por Los Llanos. En categoría masculina: Gregorio Alcázar (15º), Francisco Javier Moya (27º), César Ruiz (35º), Jesús García Ladrón de Guevara (42º) y Orlin Hristov (63º). En categoría femenina: Asunción Díaz (16º), Claudia Calderón (23º) y Cristina Gómez (26º).

El próximo torneo del Ránking regional será organizado el próximo domingo en nuestra ciudad por el Club Los Llanos. Se competirá desde las 10.30 horas en el pabellón del Colegio CEDES.

FÚTBOL | AFICIONADOS

Se inició el campeonato del Centro Social San Juan

Según informa Paco Márquez, este fin de semana se inició en Almansa la XXXV edición del Campeonato Centro Social San Juan, con los partidos de las dos divisiones, muy entretenidos algunos de ellos. El actual campeón, Astilleros Astondoa, comenzó goleando, mientras Algueró Hermanos es el primer líder. Mosaicos Serrano/Cfr, presentó mucha batalla, y en total se marcaron 34 goles en cinco partidos, mientras en segunda división se marcaron 35 goles, y el primer líder es Pub Bolera.

La segunda jornada que ya se disputa, marcará nuevas diferencias y posibles cambios de líderes, ya que es prematuro hablar de favoritos, con los equipos sin ritmo de juego por ahora.

M.C.D.2022

FABIÁN RONCERO • *Atleta, plusmarquista nacional de 10.000 metros, media maratón y maratón.*

Fabián Roncero fue el **invitado de lujo** de la Diputación de Albacete para la entrega de premios de su IV Circuito de Carreras Populares, celebrada la pasada semana. Este veterano fondista (Madrid, 1970), tras muchos años de experiencia sin llegar a dar el 'salto' internacional, consiguió a partir de 1998 elevarse a la fama mediante **numerosos récords y meritorias participaciones en Mundiales y Europeos**. Tras dos años cargados de lesiones, Roncero espera que 2005 sea su oportunidad para **regresar a la élite** del fondo.

«El atletismo español está viviendo de los años pasados; no hay un relevo»

ALEJANDRO GÓMEZ / ALBACETE

Con motivo de la entrega de premios del IV Circuito de Carreras Populares de la Diputación de Albacete, tuvimos la oportunidad de conocer las impresiones de Fabián Roncero, uno de los protagonistas del 'boom' del fondo español, que quiere volver por donde solía.

Tus lesiones han provocado que el público te haya perdido ligeramente la pista, ¿cómo estás físicamente ahora?

Sí es cierto que no me ha acompañado la suerte. El año pasado me rompí el bíceps y al volver a entrenar, estoy teniendo problemas en un pie que me están mirando los médicos, aunque yo estoy convencido de que no hay nada que no se cure. Si todo va perfecto, igual estoy bien para febrero o marzo. Si no, para el verano.

Por tanto, ¿te olvidas de la temporada de 'cross', una especialidad en la que has conseguido muchos logros?

En principio, sí. Si llego a competir quizá lo haga en el Campeonato de España pero desde luego no puedo marcarme metas como el Europeo.

¿Tienes algún objetivo para esta temporada o sólo recuperarte de una vez por todas?

Primero y antes que nada, recuperarme y después ya los objetivos serán para el verano. Si estoy bien, creo que podría entrar en el equipo nacional, bien de maratón o de 10.000, para el campeonato del Mundo.

¿Qué opinión te merecen iniciativas como la de este Circuito de Carreras Populares?

Ayer estuve en otro acto parecido y proyectos como éste por el bien del deporte, y sobre todo promocionando a la gente de la región, son los que consiguen que mucha gente siga practicándolo. Si no se promociona primero el potencial de cada región, el deporte en España tiene muy mal futuro.

En este caso concreto, la participación ha subido en casi mil corredores, ¿es forzosamente una buena señal?

Claro, todo lo que sea luchar e incentivar a la gente de Albacete, en este caso, es lo que hace que las carreras sigan para delante, que la gente se interese por ellas y que los atletas locales puedan optar a unos premios que si no estarían destinados siempre a atletas extranjeros.

¿Crees que es una iniciativa a seguir en otro lugares?

Yo creo que se debería a hacer en todas las comunidades y también en ciudades importantes para promocionar a sus propios atletas.

El atleta madrileño, antes del comienzo del acto de clausura del IV Circuito de Carreras Populares. / ARTURO PÉREZ

Si ves a Bekele, te das cuenta de que ese nivel es inalcanzable para un atleta blanco. Nuestras metas son otras.

Ahora hay premios muy suculentos en otras carreras y se lo llevan los atletas de élite 'fijos' o los extranjeros así que los atletas que están cerca de dar el salto, sacrificándose lo mismo que un atleta de élite o incluso más porque muchas veces lo han de compaginar el trabajo, se quedan sin incentivos. Recuerdo que hace años había más posibilidades.

¿Cómo ves el panorama actual del atletismo español?

Sinceramente, creo que está mucho peor que años atrás. Puede que siga habiendo gente de mucha calidad pero lo que está claro es que la cantidad es menor. El atletismo español está viviendo de los años anteriores. Ahora mismo, no hay un relevo generacional.

Mi experiencia es que en Madrid antes en un 'mitin' había diez series de 1.500 llenas de chavales y ahora tienes una o dos, pidiendo gente para completarlas.

El problema, con todos mis respetos para las iniciativas que ayudan a los veteranos, es que hay que apoyar a los niños. Si no fomentas la base, el atletismo español en diez años va a ser sólo para veteranos.

Precisamente, ¿cómo puede motivarse a esos jóvenes para que se dediquen a una especialidad tan sacrificada?

Motivándolo con cualquier cosa: haciendo competiciones para chavales, campamentos para deportistas, invirtiendo dinero ahí y no en otras cosas. Aunque a todo el mundo le gusta el fútbol, a mí el primero, creo que los que tienen el poder (empezando por la televisión) deberían ver que hay otros deportes y apoyar a la gente que pone ilusión en ellos.

Yo no digo que a los chavales se les deban dar becas grandes cuando aún no han conseguido nada pero sí que al menos las instituciones se preocupen por generarles incentivos: excursiones, material deportivo, etc. Yo creo que el chaval se motiva más con eso que con el dinero porque si no una vez que llegue al atletismo profesional y vea que no hay tantos premios, se desilusionará.

¿Cuál es el mensaje, por tanto, para los jóvenes que puedan estar presentes en actos como éste?

El mensaje es siempre el mismo: que disfruten haciéndolo, de los grandes momentos que tiene, y que lo hagan porque le gusta. Que no piensen en lo que le van a sacar porque entonces lo tiene difícil.

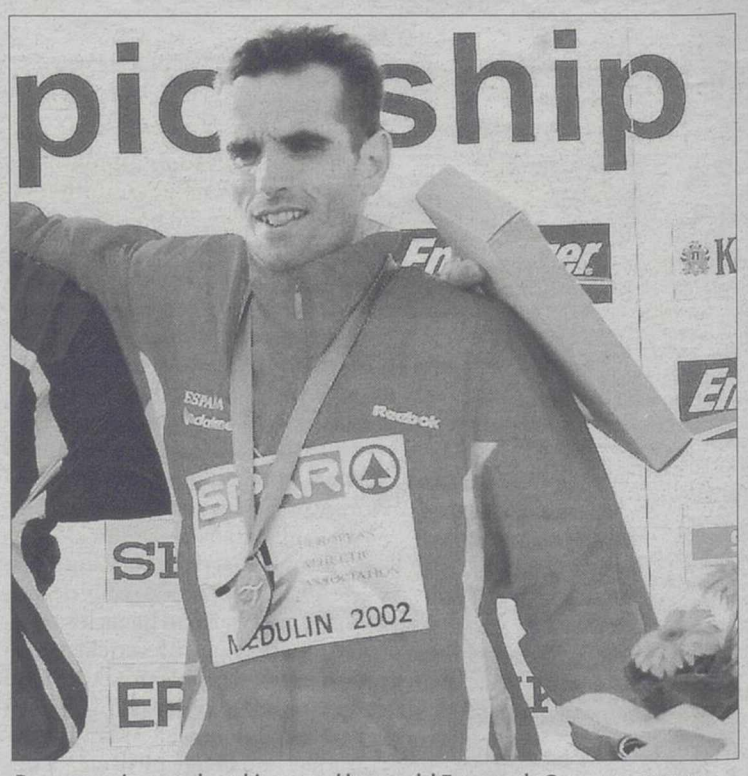

Roncero, en imagen de archivo, con el bronce del Europeo de Cross. / LA TRIBUNA

¿Se podrá igualar alguna vez a los fondistas africanos?

Hay que ser sincero. Si ves a Bekele tienes que reconocer que es inalcanzable para un atleta blanco; sólo podrá superarlo otro atleta de raza negra.

En eso, hay que insistirle a la gente: este año tenemos un Mundial de Pista y los españoles lucharemos por hacerlo lo mejor posible pero eso, con mucha suerte, significa un quinto o sexto puesto. En maratón sí es posible un oro porque siempre se puede fallar: es una distancia imprevisible.

El año que viene habrá campeonato de Europa y ahí sí que podremos estar peleando por subir a lo más alto.

M.C.D.2022

El **preservativo es el método más eficaz** para **prevenir el Sida** y otras enfermedades de transmisión sexual. Utilízalo siempre y de forma correcta.

Practica sexo seguro.

Asociación de Colegios de Farmacéuticos de Castilla-La Mancha

QVIXOTE

Castilla-La Mancha

M.C.D.2022

GUÍA INMOBILIARIA

AGENCIA Inmobiliaria Tarruella
API: EMILIANO TARRUELLA YAGUE
AGENTE DE LA PROPIEDAD INMOBILIARIA

VENDE PISO.
Zona Altozano, de 192 m2., salón, 5 dormitorios, 2 baños, aseo, cocina amueblada, garaje.
Precio: 343.000 Euros.

VENDE ATICO,
Zona Centro de 170 m2., salón, 5 dormitorios, 2 baños, cocina amueblada, terraza de 100 m2., 2 plazas de garaje.
Precio: 342.500 Euros.

VENDE PISO.
Zona Centro, de 156 m2., salón, 2 dormitorios, 2 baños, cocina amueblada, garaje y trastero.
Precio: 276.500 Euros.

VENDE APARTAMENTO.
Zona fERIA, 70 m2., salón, 2 dormitorios, baño, cocina amueblada.
Precio: 171.200 Euros.

AGENCIA TARRUELLA
Alquila pisos con muebles y sin muebles en distintas zonas de Albacete

INFORMACION
Tesifonte Gallego, 14
Entreplanta
Tef. 967 50 55 07

tci®
ASESORES INMOBILIARIOS
Collado Piña, 10
☎ 967 24 44 41
Ríos Rosas, 69
☎ 967 66 33 00
Albacete

ATICO EN VENTA
REF. 2541 ZONA CENTRO
160 m2., 3 dormitorios, 2 baños en uno de ellos jacuzzi, calefacción individual, suelo de parquet, ventanas de aluminio, puertas roble diñeo "La Oca" 10 m2. de terraza. A.A., salón 35 m2., garaje.
P.V.P.: 342.577,00 Euros
(57.000.000 Ptas.)

ALQUILER DE NAVE INDUSTRIAS EN POLG.IND. CAMPOLLANO (REF:1154)
240 m2. útiles, con un total de parcela de 610 m2. Acondicionada.
P.V.P.: 1.500 Euros
(249.579 Ptas.)

LOCAL ALQUILER. REF. 410. ZONA FERIA
95 m2. 30 metros de fachada. Totalmente acondicionada. Escaparate. Suelo de tarima. 1 baño. Traspaso 36.060,73 Euros (6.000.000 ptas)
P.V.P.: 480.81 Euros
(80.000 ptas)

PISO EN ALQUILER. REF.683 ZONA PZA.DE TOROS
90m2, nuevo, 3 dormitorios, 2 baños, empotrados, calefacción . Comunidad Incluida.
P.V.P.: 450 Euros

PISO EN VENTA (REF: 2509) ZONA FRANCISCO PIZARRO
80 m., 3 dormitorios, calefacción individual, cocina nueva, 1 baño, salón 15 m.
P.V.P.: 110586,22 Euros
(18.400.000 Ptas.)

PISO EN VENTA REF: 654 ZONA HOSPITAL
88 m2., 2 dormitorios, 1 aseo, 1 baño, salón amplio, cocina amueblada con electrodomésticos, lavadero, 2 terrazas, calefacción individual, garaje y trastero, suelo de terrazo, puertas de roble, ventanas de **aluminio.**
P.V.P.: 172490,47 Euros
(28.700.000 Ptas.)

www.tcinmo.com
email:tcinmo@tcinmo.com
902 929 244

SANCHEZ DEL RIO
GRUPO INMOBILIARIO
C/ La Caba Nº 8 Tfno: 967504206
ALBACETE.
: www.sanchezrio.com

Piso en venta **C/TARRAGONA;** Dúplex-ático, 3 Dormitorios. Trastero y Garaje. Terraza de 25m2. Precio: 218.167 Euros.

Piso en venta **C/MIGUEL LOPEZ LEGAZPI;** 90m2 útiles. 3 dormitorios. Trastero y Garaje.

Piso en venta **PºDE LA CUBA (Zona Pºde la Estación);** 3 Dormitorios. Garaje (2 coches) Reformado. Excelentes vistas.

Piso en venta **C/ZORRILLA;** Terraza de 50m2. 3 dormitorios. Trastero y Garaje. 3 Años. Precio: 237.400 Euros.

Piso en venta **zona Vereda de Jaén;** 3 dormitorios, salón de 30m2, cocina nueva, 2 baños, suelo de madera natural. Mejoras. Trastero y Garaje. Edificio de 5 Años. Precio: 192.324 Euros

Ápartamento en venta **C/CERVANTES;** 1 dormitorio, cocina independiente nueva. Trastero. Mejoras. Precio: 120.200 Euros

Apartamento en venta **C/PUERTA DE VALENCIA;** 2 dormitorios, baño amplio, aire acondicionado, tarima. Edificio de 2 años. Precio: 144.243 Euros.

Piso en venta **C/SANTIAGO RUISEÑOR;** 110m2 útiles. 4 dormitorios. Trastero y Garaje. 4 años.

Ático en venta **C/MARIA MARÍN;** Terraza de 30m2. 3 dormitorios. Trastero y Garaje. Totalmente reformado.

Ático en venta **C/BAÑOS;** 95m2 útiles. 3 dormitorios y cocina amplios. Trastero. Garaje. Reformado. Terraza de 80m2.

Piso en venta **C/COLLADO PIÑA;** 140m2 útiles. 5 dormitorios, salón de 30m2. Trastero y Garaje.

Piso en venta **C/SALAMANCA;** 192m2. 6 Dormitorios, salón de 40m2. Cocina amplia. Garaje.

APARTAMENTO, PISO y ÁTICO en venta **"RESIDENCIAL BECQUER";** En construcción. Infórmese sin compromiso.

Piso en venta **en CHINCHILLA;** Nuevo. 110m2 útiles. 3 Dormitorios. Garaje. Precio: 162.273 Euros.

Chalet en venta **CTRA.JAEN "El Ventorro";** 1.300m2. Vivienda. Calefacción. Piscina. Cochera. Cuadras nuevas. Legalizado.

COCHERA ó LOCAL en alquiler **C/LUIS BADÍA;** 30m2. Instalado. Con vado. Precio: 250 Euros/Mes. Infórmese

LOCAL en alquiler **C/FERIA (Zona Centro);** 290m2. Fachada: 15m. Instalado. Acondicionado. Infórmese.

LOCAL en venta **C/TORRES QUEVEDO;** 225m2. Diáfano. Infórmese

LOCAL en venta y alquiler **C/BLASCO IBAÑEZ;** 93m2. Altillos. Salida de humos, escaparate, aseos, oficina, luminoso, etc.

LOCAL en alquiler **C/BONIFACIO SOTOS OCHANDO;** 75m2. Aseos. Instalado.

Plazas de garaje en alquiler y venta **C/PLAZA DELA MANCHA, C/HELLIN, C/YESTE, C/CARMEN, C/IBAÑEZ IBERO, C/JORGE GUILLEN**

ALBACETE INMOBILIARIA API
ALBACETE INMOBILIARIA

- ***ZONA PAJARITA.*** 8º con ascensor, 85 m2., 3 dormitorios, cocina, baño, calefacción central.
116.596,34 €.
(19.400.000 Ptas.)

- ***PEREZ PASTOR.***
3º con ascensor, 120 m2., 4 dormitorios, cocina, baño, aseo,t rastero.
153.258,08 €.
(25.300.000 Ptas.)

- ***ZONA DE LA ESTACION.***
2º sin ascensor. 3 dormitorios, cocina, salón, baño.
91.953,85 €.
(15.300.000 Ptas.)

- ***ARQUITECTO VANDELVIRA***
6º con ascensor, 4 dormitorios, cocina, salón, baño, aseo, calefacción individual.
150.854, 03 €.
(25.100.000 Ptas.)

- ***ZONA DEL ENSANCHE***
3º sin ascensor, cocina, salón, 2 dormitorios, baño, aire acondicionado, trastero, reformado.
104.275,6 €.
(17.350.000 Ptas.)

- ***ZONA PERPETUO SOCORRO***
Casa en planta 1ª, 2 dormitorios, salón-dogle, cocina, baño, calefacción, aire acondicionado.
119.603,4 €.
(19.900.000 Ptas.) Negociables.

- ***ZONA FERIA.***
90 m2., salón, 3 dormitorios, calefacción. Reformado.
132.222 €.
(22.000.000 Ptas.)

- ***PISO EN CONSTRUCCIÓN ZONA PRYCA.***
2, 3 dormitorios y áticos con plaza de garaje

- ***LOCAL ALQUILER INMEJORABLE SITUACIÓN.***
249 M2. Calle Marqués de Molins, frente al Gran Hotel.

Mayor, 67
Tlfs. 967 / 52 34 00
ALBACETE

VILLODRE&MIRANDA S.L.U.
Asesores Inmobiliarios
Abogados
C/ Pérez Galdós, nº 28
Albacete. Telf. 967 66 98 19
967 66 98 16

COMPRAMOS SOLARES A CAMBIO DE OBRA

VENTA DE GARAJES, LOCALES Y SOLARES EN TODAS LAS ZONAS DE ALBACETE. CONSÚLTENOS PRECIOS.

PLAYA, APARTAMENTOS EN TODA LA COSTA ESPAÑOLA. PRECIOS BARATISIMOS

-ALQUILERES EN TODAS LAS ZONAS DE ALBACETE, BARATISIMOS. ¡CONSÚLTENOS!.

- Se vende piso, **ZONA PAJARITA,** 3 dormitorios, comedor, cocina, 1 baño, terraza, calefacción central, ascensor, para reformar.
REF.3141
110.692.01 EUROS
(18.417.600 PTAS)

- **¡¡¡NUEVA CONSTRUCCIÓN!!! ZONA ENSANCHE,** apartamento, 2 dormitorios, comedor, cocina, 1 baño, dos terrazas(una interior), puertas de roble, ventanas de aluminio climalit, suelo de mármol o parquet, calefacción individual, trastero, garaje opcional en 21000 euros más, ascensor, videoportero, planta de garaje en planta baja.
REF.3148
147.000 EUROS
(24.458.742 PTAS)

- Se vende piso, **ZONA ENSANCHE,** 4 dormitorios, 2 salones, cocina amueblada con horno, 2 baños, una terraza, calefacción, garaje, ascensor, para reformar.
REF.3137
210.354.24 EUROS
(35.000.000 PTAS)

- Se vende piso, **ZONA ENSANCHE,** 4 dormitorios, comedor, cocina con despensa, 3 terrazas de 10, 3.5, 3.5 m, puertas de aglomerado, ventanas de aluminio, suelo de terrazo, calefacción central, ascensor, garaje, participación de locales comerciales.
REF.3136
228.384.60 EUROS
(38.000.000 PTAS)

- Se vende piso, **ZONA ENSANCHE,** 140m2, 4 dormitorios, comedor, cocina con despensa, 2 baños, 2 terrazas de 3,5 y 1,5m, puertas blancas, ventanas de aluminio climalit, suelo de tarima, calefacción central, ascensor.
REF.3131
190.636.23 EUROS
(31.719.200 PTAS)

- **¡¡¡NUEVA CONSTRUCCIÓN!!! ZONA LLANOS DEL AGUILA,** 3 dormitorios, comedor, cocina, 1 baño, 1 aseo, recibidor, un balcón, gas natural, electricidad, calefacción individual, trastero, garaje, ascensor, piscina y pistas.
REF.3107
184.486.68 EUROS
(30.696.000 PTAS)

NUEVA OBRA
En zona pryca: pisos, áticos y garajes
Información y venta
C/Mayor 38 - Albacete
Promolosa
Promociones Inmobiliarias
Construimos con Calidad

Polígono Industrial
camporrosso
- **ÚLTIMA PARCELA** en la mejor zona
- Desde 2.000 a 28.000 m2 divisibles
- Suelo totalmente consolidado
- Información:

967 191 122
su mejor ocasión

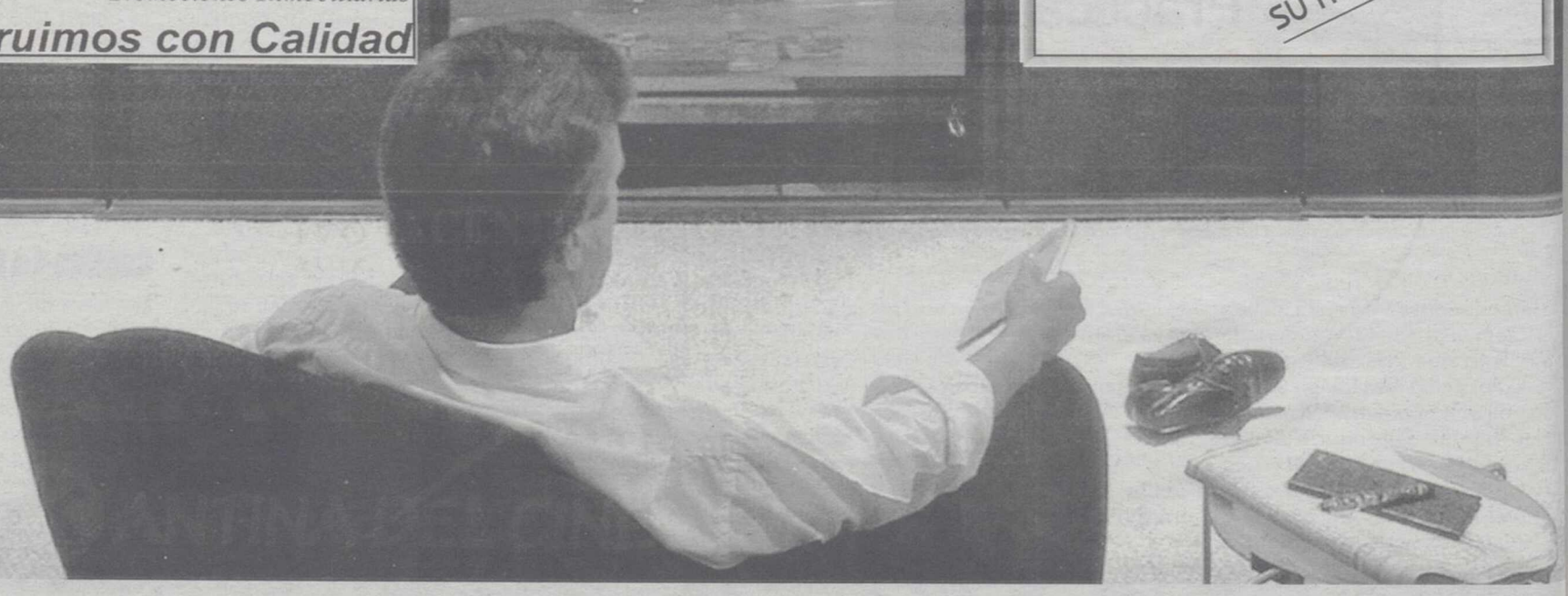

© PUBLIKé?

M.C.D.2022

El fútbol lucha contra el sida.

El Fútbol Club Barcelona y una selección de jugadores de todo el mundo disputaron anoche en el Nou Camp un partido amistoso cuya recaudación irá destinada a la lucha contra el Sida. Por el Barça jugaron inicialmente Valdés, Damià, Puyol, Navarro, Gio, Deco, Fragoso, Iniesta, Giuly, Cristian y Ronaldinho; mientras que la selección mundial, entrenada por Johan Cruyff, estuvo compuesta de inicio por Campos, Ostlund, Kompany, Pochetino, Carboni, Obodo, Baraja, Nakata, Uche, Bojinov y Owen. Iniesta fue el autor del primer gol del partido, logrado en el minuto 14 del mismo. /FOTO: EFE

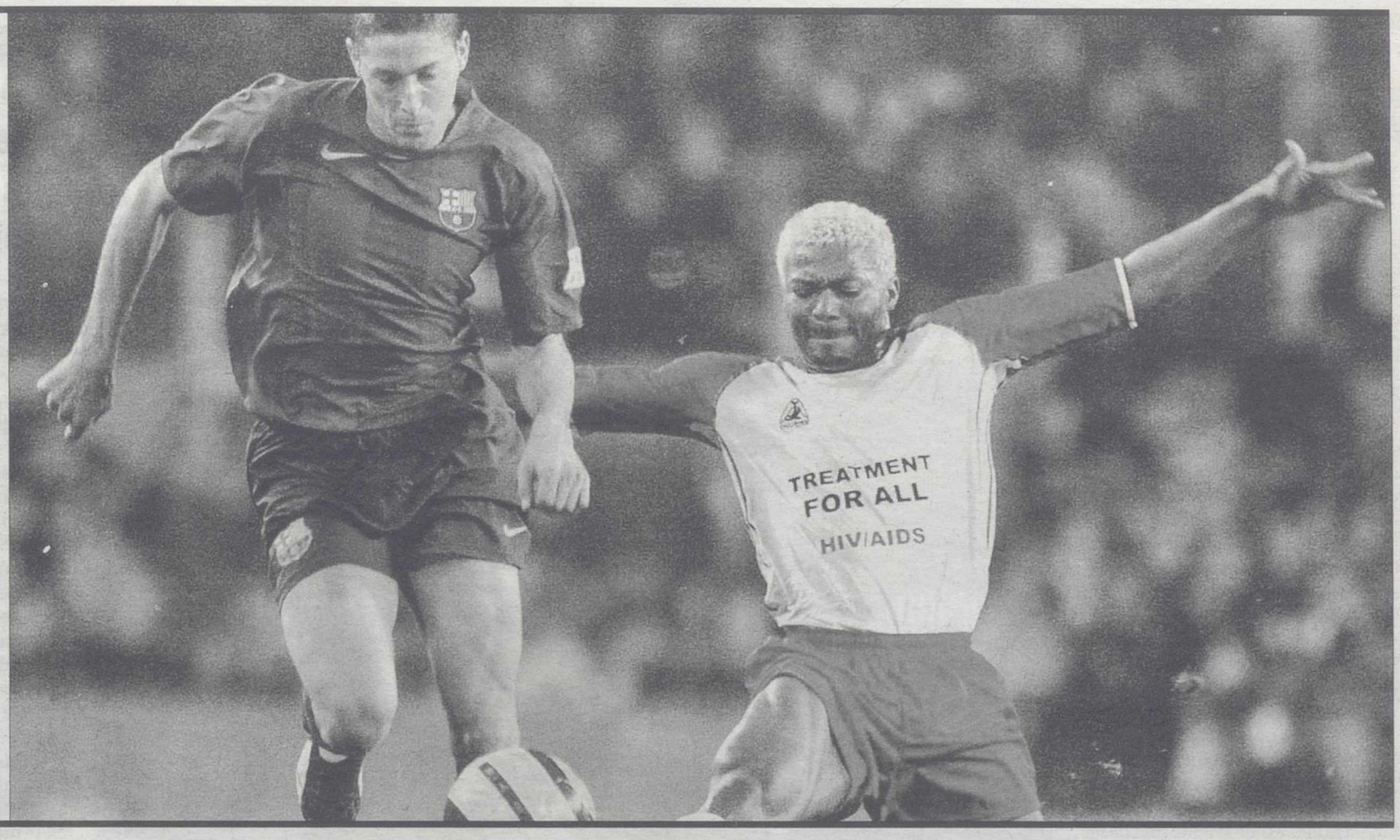

El Barça recurre la tarjeta amarilla que le mostraron a Eto'o en Getafe

El conjunto azulgrana argumenta la existencia de un «error manifiesto en el acta arbitral»

EFE / BARCELONA

Los servicios jurídicos del Fútbol Club Barcelona han recurrido ante el Comité de Competición la tarjeta amarilla mostrada en Getafe a Samuel Eto'o, al considerar la existencia de «un error manifiesto del acta arbitral», ya que consideran que el delantero «en ningún caso tira el balón al público en señal de disconformidad».

Después de que algún sector de los espectadores asistentes al encuentro lo increparan durante todo el partido con insultos racistas, Samuel Eto'o despejó un balón hacia la grada al comprobar que un jugador rival se encontraba lesionado.

Según el acta del partido, el camerunés fue amonestado en el minuto 88 por «tirar el balón al público en señal de disconformidad, cuando éste le estaba increpando», aunque el Barcelona insiste en que la prueba audiovisual presentada demuestra que eso no es cierto.

El club catalán considera que Samuel Eto'o mostró su sorpresa cuando recibió la amonestación del árbitro y el delantero le indicó al colegiado «la situación del jugador Victoriano Rivas 'Nano', futbolista del Getafe, que estaba tendido sobre el terreno de juego por culpa de una lesión».

Samuel Eto'o se está convirtiendo en la mejor baza ofensiva del Barcelona esta temporada. / EFE

Eto'o lanzó un balón a la grada en el minuto 88 y el árbitro lo tomó como desconsideración con los aficionados

JUEGO LIMPIO. El Barcelona sostiene en su recurso que las imágenes presentadas como prueba demuestran que la «única» y «verdadera razón» por la que Samuel Eto'o lanzó el balón fuera del campo «obedeció clara, única y exclusivamente» al hecho de que el delantero barcelonista se dio cuenta de la lesión de Rivas, y que actuó de ese modo en cumplimiento de «los cánones del 'fair play' o juego limpio».

En el escrito, el Fútbol Club Barcelona admite que la forma en la que el jugador interrumpe el juego «no es la más ortodoxa», pero considera que no se puede obviar que «el jugador (Samuel Eto'o) interrumpe el juego por la sola razón de que se pueda atender al jugador del Getafe, Rivas».

La justificación que el Fútbol Club Barcelona ofrece para el desplazamiento del balón se centra en «lo avanzado del juego, el cansancio físico y psicológico correlativo al esfuerzo realizado durante media, y la situación de afección causada por verse objeto de increpaciones».

Finalmente, en el recurso presentado por el club catalán se explica que el Barcelona «rechaza con rotundidad que la causa del lanzamiento del balón fuera del terreno de juego fuera la que el colegiado hace constar en acta», ya que sólo fue debido a «la consideración de Samuel Eto'o respecto al adversario tendido».

Por otro lado, Joan Laporta, presidente del Barcelona, se declaró ayer satisfecho por la victoria de Villar en las recientes elecciones de la Real Federación Española de Fútbol y apuntó a un supuesto madridismo de su principal rival, Gerardo González.

Laporta mantuvo en secreto su opción de voto, pese a que la Liga de Fútbol Profesional había acordado que sus afiliados apoyasen a Gerardo González.

Henrik Larsson se tratará su lesión en Estados Unidos

EFE / BARCELONA

El delantero sueco Henrik Larsson, jugador del Fútbol Club Barcelona, viajó ayer a Vail (Colorado, Estados Unidos) para ser tratado de la rotura de ligamentos cruzados de la rodilla izquierda por el prestigioso cirujano Richard Steadman, quien ya intervino hace unos meses al también jugador barcelonista Thiago Motta.

Según informó el Barcelona, Larsson se desplazó a Estados Unidos junto con el doctor Lluís Til para ser tratado en el centro Steadman-Hawkins de Vail.

«El doctor Steadman será el encargado de valorar la lesión en la rodilla de Larsson y de establecer el tratamiento definitivo», se asegura desde el club barcelonista.

Larsson se rompió los ligamentos cruzados de la rodilla izquierda durante el partido ante el Real Madrid, una lesión de larga duración y muy similar a la sufrida en su día por Thiago Motta, Gabri García y José Gomes 'Edmilson', todos ellos intervenidos quirúrgicamente para solucionar este tipo de roturas.

A este respecto, Joan Laporta, presidente del Fútbol Club Barcelona, confirmó que la junta directiva del club debate habitualmente para encontrar una solución a la plaga de lesiones que asola la plantilla, pero sin aportar más detalles.

Igualmente, Laporta confirmó que se barajan tres candidatos para ocupar el puesto de director general de secciones que en su momento dejó vacante Valero Rivera, «pero todavía no hay nada decidido».

M.C.D.2022

FÚTBOL | COPA DE LA UEFA

El Athletic se hará fuerte en San Mamés para imponerse al Steaua

Una derrota ante el equipo rumano le complicaría mucho la clasificación a la siguiente fase

EFE / BILBAO

El Athletic Club de Bilbao recibe hoy en San Mamés al Steaua de Bucarest, en partido de la cuarta jornada de la fase de grupos de la Copa de la UEFA, con la obligación de obtener la victoria dada la igualdad de un Grupo B en el que todos los choques de las tres primeras jornadas acabaron con triunfo local.

Con tres puntos en la clasificación e igualado con Besiktas, Standard de Lieja y Parma, el equipo rojiblanco necesita ganar al conjunto rumano, que ya ha sumado seis puntos, pero con un partido más, para mantener sus opciones de clasificación.

De ello es consciente una de las principales estrellas del Athletic, Joseba Etxeberria, a quien hoy recupera el técnico, Ernesto Valverde, una vez superadas las molestias en un empeine que le impidieron jugar frente al Racing. Junto al delantero de Elgoibar, regresarán al equipo Aranzubia y Del Horno, baja hace tres días por sanción.

Ernesto Valverde pondrá hoy en escena a sus mejores jugadores para ganar al Steaua. / EFE

RAPIDEZ Y PACIENCIA. De cara al encuentro, Etxeberria avisa que el Athletic tendrá que jugar «moviendo el balón con mucha rapidez y paciencia» ante el juego defensivo que esperan de un Steaua para el que el choque será «decisivo», ya que es el último que disputa ya que descansará en la quinta y última jornada.

El Steaua llegó ayer a Bilbao con 20 jugadores y la duda del estado físico de Cristian Ciocoiu. El delantero rumano sufrió un fuerte golpe en la cabeza durante el último partido de liga, en el campo del colista AEK Timisoara (1-1), que le obligó a abandonar el terreno de juego cuando había transcurrido media hora de encuentro.

Entre los desplazados a la capital vizcaína se encuentra la estrella del equipo dirigido por el exportero internacional italiano Walter Zenga, el delantero internacional Daniel Oprita, a pesar de que no podrá jugar al estar sancionado por la expulsión sufrida en el último choque europeo frente al Besiktas.

ALINEACIONES PROBABLES

Athletic: Aranzubia; Iraola, Murillo, Prieto, Del Horno; Orbaiz, Gurpegui; Etxeberria, Yeste, Ezquerro; y Urzaiz.

Steaua: Hamutovski; Baciu, Ghionea, Ogararu, Nesu; Radoi, Munteanu, Cristea, Bostina; Neaga y Ciocoiu.

Árbitro, campo y hora: George Kaznaferis (Grecia). Estadio de San Mamés (20.45 horas).

El Zaragoza buscará hoy su segunda victoria

Recibe al Dnipro ucraniano, equipo que ya está clasificado para la siguiente ronda

EFE / ZARAGOZA

Con la hoja del calendario ya arrancada, el Real Zaragoza pretende olvidar hoy con un triunfo ante el Dnipro su pésimo mes de noviembre, en el que no ha sido capaz de sumar ninguna victoria.

El equipo aragonés recibe a los ucranianos, que ya están clasificados para la siguiente ronda de la Copa de la UEFA gracias a sus tres triunfos en otros tantos partidos, con la necesidad de sumar su segundo triunfo en la liguilla para no ver comprometido su pase a la siguiente ronda y tener que jugarse todo a una carta en la última jornada fuera de casa ante el Brujas.

Las dos derrotas consecutivas en la Liga española, ante Real Mallorca y Numancia, han hecho aparecer las primeras dudas en los zaragocistas y afrontan el partido ante los ucranianos como una reválida tanto para seguir vivos en la competición europea como para recobrar la moral para la competición española.

El técnico zaragozano, Víctor Muñoz, podrá contar con todos los jugadores para no dejar escapar una victoria que allanaría su camino hacia la siguiente ronda, en un partido en el que la principal novedad será la presencia del asturiano David Villa en el once titular, aunque ante el Numancia ya jugó la segunda parte.

ALINEACIONES PROBABLES

Zaragoza: Luis García; Ponzio, Alvaro, Milito, Toledo; Movilla, Zapater, Galletti, Javi Moreno, Savio y Villa.

Dnipro: Kernozenko; Grytsay, Yezerskyy, Kostyshyn, Venhlinskiy, Radchenko, Matiukhin, Rusol, Mykhaylenko, Rukun y Nazarenko.

Árbitro, campo y hora: Emil Bozinouski (Macedonia). Estadio La Romareda (20.45 horas).

Óscar y sus compañeros de equipo no deben fallar esta tarde. / EFE

FÚTBOL SALA

A España solo le vale vencer a Portugal en el Mundial

EFE / TAIPEI

La selección española de bol sala, defensora del tí necesitará vencer hoy a tugal (13:00 horas, Lo TV), en el último partid la segunda ronda del Mun 2004. De lo contrario se dría fin a su aventura en competición.

La derrota del pasado nes ante Italia (2-3), prim del equipo español en el neo, ha complicado extre damente la buena trayect que había seguido hasta momento el equipo que ge Javier Lozano.

A pesar del traspié, el junto español depende mismo para acceder a se finales, aunque proba mente como segunda de po, lo que conlleva el pre ble emparejamiento Brasil, algo que los españ querían evitar a toda cost

Mientras, a Portugal, cero en el Mundial 2000 putado en Guatemala, le ta con un empate para ner la clasificación.

Los antecedentes arr un abrumador balance f rable a España. De la m de Lozano, España sie ha salido airosa en sus p dos frente a los portugu Ambos se han enfrentad 12 ocasiones, con once v rias españolas y un emp

Lozano podrá dispone todos sus hombres afrontar esta difícil com miso. En vísperas de esta la tranquilidad y un rela optimismo reinan en la e dición. «Nos lo jugamos ante Portugal. Hay que p sar que es una de las tre nales que nos quedan y, que no va a ser fácil, hay salir a jugar con la mi mentalidad que hasta ah declaró el seleccionador.

«Ahora tendremos dar nuestra medida. So conscientes de que, para nar un título, hay que enf tarse a todos y demostra ti mismo y a los demás, lo realmente vales», añadió.

El encuentro, que se putará en el gimnasio Lin con capacidad para 15 espectadores, estará diri por el egipcio Mohame rag y el húngaro Karoly To

KIKE, OPTIMISTA. Kike ned, cierre de El Pozo Mu Turística, comentó ayer la selección española afr ante Portugal «una final toda la confianza del mu En nuestra cabeza no otra cosa que no sea ga Portugal. Lo de Italia est vidado. Llegamos al par con confianza y mucha sión por conseguir el pa semifinales. Injusta o no tamos en esta situación y bemos superarla».

M.C.D.2022

HOCKEY

La Generalitat desea negociar con el Gobierno

El portavoz de la Generalitat, Joaquim Nadal, hubiera deseado llegar con «un acuerdo más maduro» a Fresno (EEUU) para obtener el reconocimiento internacional de la federación catalana de patinaje y ha abogado por abrir una vía «constructiva» y de «diálogo» con el Gobierno para resolver la cuestión. Nadal rechazó hablar de «injerencias políticas», como denunció el conseller en cap, Josep Bargalló, ante la decisión de la Federación Internacional de Patinaje (FIRS) de no reconocer a la catalana, y puso énfasis en que serán «el Gobierno español y el catalán los que hablarán de esto y lo harán con calma».

BALONCESTO

Estudiantes y Unicaja juegan en la Euroliga

El Adecco Estudiantes recibe hoy al Prokom Trefl polaco, el equipo revelación del Grupo A de la Euroliga (20.40 horas), con la obligación de obtener la victoria para seguir teniendo opciones de clasificación entre los cinco primeros y, por ende, entre los dieciséis mejores para acceder a la segunda fase. Mientras, el Unicaja afronta la quinta jornada de la Euroliga con un encuentro en la ciudad alemana de Fráncfort frente al Opel Skyliners, para el que los pronósticos dan como favorito al equipo malagueño, pese a que afronta el choque con significadas bajas (19.40 horas).

VOLEIBOL

Agustín Martín, único aspirante a la Federación

Agustín Martín Santos, actual presidente de la Real Federación Española de Voleibol, es el único candidato para las elecciones a la presidencia de la institución, que se celebrarán el 12 de diciembre, según comunicó ayer el organismo federativo. El otro aspirante, el empresario José Sierra, no hizo efectiva su candidatura en el plazo de presentación de propuestas, que acababa ayer.

BOXEO

Demandan a Julio Chávez

El púgil retirado Julio César Chávez, triple campeón mundial, fue demandado por golpear a un reportero como reacción después de que alguien le tocó el trasero en la celebración de una victoria de su hijo.

CICLISMO

El equipo Phonak queda excluido definitivamente del UCI Pro-Tour

El positivo por transfusión sanguínea de Tyler Hamilton y Santi Pérez, posible culpable

EFE / LAUSANA (SUIZA)

El equipo suizo Phonak, al que pertenecen los dos únicos corredores que han dado positivo por transfusión sanguínea, el estadounidense Tyler Hamilton y el español Santiago Pérez, ha sido excluido definitivamente del UCI Pro-Tour por la Comisión de Licencias, según informó ayer la Federación Internacional.

Ésta confirmó las 19 licencias aprobadas hace unas semanas para el circuito mundial, que se pondrá en marcha la próxima temporada. Entre los equipos admitidos se cuentan los españoles Illes Balears, Liberty Seguros, Saunier-Duval y Euskaltel-Euskadi.

Las licencias tendrán una duración de cuatro años, con algunas excepciones que afectan a Lampre (tres), T-Mobile e Illes Balears (dos) y Fassa Bortolo (uno).

La Comisión de Licencias, creada por la UCI para garantizar la independencia, neutralidad y transparencia en la concesión, está formada por tres miembros y presidida por el juez del Tribunal Federal suizo Pierre Zappelli, que ha analizado los requerimientos deportivos, legales, económicos y éticos.

Al margen del caso del Phonak, tampoco se tuvieron en cuenta las peticiones del AG2R francés y del Mr.Bookmaker.com Palmans belga.

Entre las pruebas españolas incluidas en el UCI ProTour se encuentran la clásica de San Sebastián, la Volta a Cataluña y la Vuelta al País Vasco.

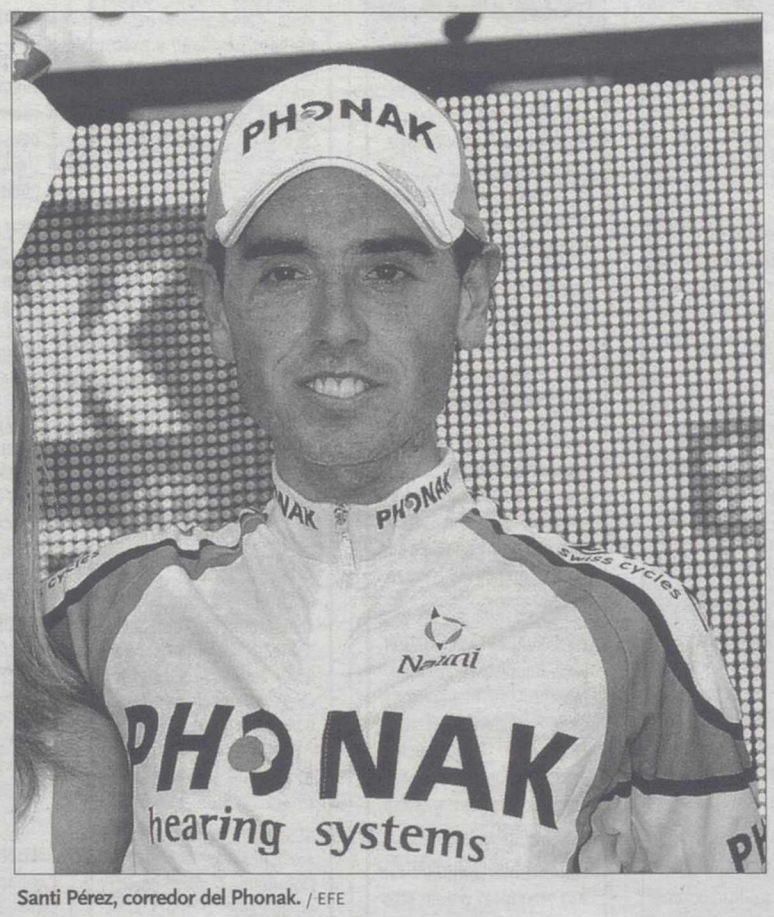

Santi Pérez, corredor del Phonak. / EFE

EQUIPOS ADMITIDOS. Los equipos admitidos definitivamente en el UCI Pro-Tour son los siguientes: Quick Step y Davitamon-Lotto (Bélgica), CSC (Dinamarca), Illes Balears, Liberty Seguros, Euskaltel-Euskadi y Saunier Duval-Prodir (España), Cofidis, Bouygues Telecom, FDJeux.com y Crédit Agricole (Francia), Gerolsteiner y T-Mobile (Alemania), Domina Vacanze, Liquigas, Lampre-Caffitta y Fassa Bortolo (Italia), Rabobank (Holanda) y Discovery Channel (USA).

Los principales ciclistas con los que la escuadra suiza del Phonak tenía previsto afrontar la próxima temporada 2005 deberían estar en las grandes pruebas del calendario internacional, lo que no podrían hacer militando en un equipo de la Segunda División internacional.

LAS DECLARACIONES

▶SANTI PÉREZ

«El patrocinador no debe pagar»

El corredor asturiano Santi Pérez manifestó ayer que es una «pena» que su equipo, el Phonak, quede finalmente excluido del UCI ProTour, ya que eso puede suponer la pérdida de un «gran patrocinador».

Sanit Pérez se encuentra pendiente de la resolución definitiva de su expediente, en la que trabajan un grupo de científicos contratados por el equipo suizo Phonak en su intento por demostrar la inocencia del ciclista asturiano.

Aunque ha descartado pronunciarse sobre el trabajo que desarrolla Phonak para demostrar su inocencia, Santi Pérez lamenta lo que puede ser la «pérdida» de un patrocinador que se había ganado un «lugar por su seriedad administrativa».

TENIS FINAL DE LA COPA DAVIS

«Aprovecharemos la oportunidad»

Los jugadores del equipo español (Carlos Moyá, Juan Carlos Ferrero, Rafael Nadal y Tommy Robredo) confían en ganar a EEUU

EFE / SEVILLA

Los integrantes del equipo español de Copa Davis se mostraron ayer dispuestos «a aprovechar la oportunidad» que tendrán en la final de este fin de semana ante el equipo de Estados Unidos.

Carlos Moya subrayó que son «conscientes de tener una oportunidad muy buena y vamos a tratar de aprovecharla. Estamos muy motivados y con muchas ganas. Además, el año pasado estuvimos muy cerca de ganar», indicó el tenista balear, quien agregó que «al jugar en casa considero que somos quizás favoritos, aunque también sabemos que los americanos pueden ganar».

Carlos Moyá, en conferencia de prensa con Rafael Nadal, Juan Carlos Ferrero, Tommy Robredo y Jordi Arrese, recordó que ésta podría ser su última final de Davis.

Por su parte, Rafael Nadal coincidió con su compañero en la confianza en la victoria, aunque reconoció que «los americanos también vienen muy fuerte. Lo importante es que estemos al máximo nivel posible para este momento», agregó el de Manacor.

Juan Carlos Ferrero aseguró que esta participación en la Copa Davis «significa mucho» para él. «Para mí es muy importante estar en la Davis y ayudar a que el equipo pueda ganar la Copa», indicó el valenciano, quien destacó «el nivel colectivo que hay, que nos mantiene en la elite mundial».

Ferrero, que se convierte en el jugador español con más finales de la Copa Davis (tres, por dos de Santana), advirtió que «hay que jugar sin nervios y sin presión».

Tommy Robredo, por su parte, dijo que se encuentra muy bien de sus problemas en un hombro. «Cada vez estoy mejor y tengo casi olvidadas las molestias del último mes y medio».

Carlos Moyá, Rafael Nadal, Juan Carlos Ferrero y Tommy Robredo. / EFE

Sobre el partido de dobles, Robredo dijo que «es complicado porque la pareja de americanos es muy fuerte, y en principio parten como favoritos, pero nosotros vamos a intentar jugar sin presión para dar la sorpresa», aseguró.

Robredo apuntó que un factor a favor está en la pista. «Jugamos en tierra, no está totalmente cubierta como las tradicionales y luego hay 26.000 espectadores que nos van a apoyar. Todo eso hace que nos sintamos arropados».

M.C.D.2022

Estos anuncios se reciben en nuestra administración Paseo de la Cuba, 14 y en todas las agencias de publicidad. Deberán tener entrada con 48 horas de antelación

INMOBILIARIAS: 1 Ventas. 2 Compras. 3 Alquileres. 4 Traspasos. 5 Rústicas. **TRABAJO:** 6 Ofertas. 7 Demandas. **MOTOR:** 8 Ventas. 9 Compras. 10 Alquileres. 11 Accesorios **ENSEÑANZA:** 12 Academias. 13 Idiomas. 14 Varios. **CAMPO:** 15 Maquinaria. 16 Ganadería. 17 Agricultura. 18 Varios **VARIOS:** 19 Ventas. 20 Compras. 21 Financiera. 22 Préstamos. 23 Huéspedes. 24 Servicios. 25 Pérdidas. 26 Mudanzas. 27 Futurología. 28 Agencias Matrimoniales . 29 Compañía. 30 Varios

INMOBILIARIA

1 VENTAS

Tfno: 967 51 22 22 — INMOBILIARIA EL SOLETA — SU VIVIENDA — Ríos Rosas, 4 — Tfno: 967 23 55 55

ZONA ARQUITECTO VANDELVIRA. 3 dormitorios, salón, cocina, baño y aseo, ascensor y calefacción. todo exterior. precio: 147.247,96 euros (24.500.000 ptas.)

ZONA C/ BAÑOS. 3 dormitorios, salon, cocina, baño, ascensor. precio: 138.232,78 euros (23.000.000 ptas.) ref. 2786

Bº SAN PABLO. Atico. 2 dormitorios, salon, cocina amueblada, baño, ascensor, calefacción individual, terraza de 20 m2. precio: 141.237,84 euros (23.500.000 ptas.) ref. 282

Bº INDUSTRIA. 3 dormitorios, salón, cocina amueblada, baño, calefacción individual. precio: 129.217,60 euros (21.500.000 ptas.) ref. 2767

ZONA C/ CABA. 4 dormitorios, salón, cocina con ofice, 2 baños, calefacción individual, armarios empotrados. precio: 141.237,84 euros (23.500.000 ptas.) ref. 2743

ZONA MARIA MARIN
132 m2. 4 dormitorios, salón, cocina, 2 baños, ascensor, calefacción y garaje.
Precio: 186.313,75 Euros (31.000.000 pts.)
967 23 55 55

Bº EL PILAR
3 dormitorios, salón, cocina amueblada, baño, ascensor y calefacción.
Precio: 147.247,96 Euros. (24.500.000 ptas.) Ref. 2727
967 23 55 55

ZONA ANTONIO MACHADO
5 dormitorios, salón, cocina, baño y aseo.
Precio: 132.222,66 Euros. (22.000.000 pts.) Ref. 2791
967 23 55 55

ZONA FERIA
3 domirtorios, salón, cocina amueblada, y baño, ascensor.
Precio: 114.192,30 Euros. (19.000.000 ptas.) Ref. 2789
967 23 55 55

ZONA ARQUITECTO VANDELVIRA
3 dormitorios, salón, cocina, baño y aseo, ascensor, calefacción, todo exterior.
Precio: 156.263,15 Euros. (26.000.000 pts.) Ref. 2549
967 23 55 55

INMOBILIARIA INVER.ALBA
967 19 15 13
C/ Tesifonte Gallego, 6
Albacete

REF.904 SE VENDE PISO zona parque lineal, 100m. salón, 4 dormitorios, cocina amueblada, 2 baños, ascensor, calef.ind. garaje, trastero, para entrar a vivir. Precio: 192.323 Euros (32.000.000)

PROXIMA CONSTRUCCION de apartamentos y aticos de 1 y 2 dormitorios, garajes y trasteros, zona alto de los molinos.calidades de primera. Planos en oficina.

REF.938 SE VENDE PISO nuevo zona carretas, 90m. salón, 3 dormitorios, cocina amueblada, 2 baños, ascensor, garaje, calef.ind. empotrados, tarima. Precio: 232.591 Euros (38.700.000)

REF.934 SE VENDE DUPLEX de capricho, zona semicentro, 104m. salón, 3 dormitorios, cocina amueblada, 2 baños y aseo, garaje, calef. ind. calidades de primera. Precio: 213.359 Euros (35.500.000)

REF.851 SE VENDE PISO zona hospital, reformado para entrar, 90m. salón, 4 dormitorios, cocina amueblada, baño, ascensor, calef.central. Precio: 147.247 Euros (24.500.000)

Santa Quiteria, 4 — IMPULSO INMOBILIARIO
www.impulsoinmobiliario.com
967 21 77 88

"TOTALMENTE EQUIPADO" ref 1439. Impulso vende piso seminuevo zona vereda de jaen 90 metros, 3 dormitorios, salon, 2 baños, cocina amueblada, calefacción individual, ascensor, trastero y garaje. 183.910 euros.

"MIRE QUE PRECIO" ref 1393. Impulso vende piso zona carretas, 3 dormitorios, salon, baño, cocina amueblada. 84.500 euros.

"TOTALMENTE REFORMADO" ref 1428. Impulso vende piso zona ensanche, 3 dormitorios, salon, 2 baños, calefacción individual, ascensor, amplia terraza. 168.280 euros.

¿BUSCA APARTAMENTO? ref 1447. Impulso vende apartamento seminuevo zona circunvalacion, 2 dormitorios, salon, baño, cocina amueblada, calefacción individual, ascensor, trastero y garaje. 150.250 euros.

"GRAN OPORTUNIDAD" ref 943. Impulso vende piso zona la pajarita, 3 dormitorios, salon, baño, calefacción, ascensor. 110.500 euros.

GESDOMUS
Paseo de la Libertad, 15
Planta 3ª
Tef. 967 52 32 81

GESDOMUS VENDE piso zona Catedral, 99 m2, 3 dormitorios, baño y aseo, calefacción central, ascensor, muy luminoso. 156.263,14 euros / 26.000.000 ptas. Teléfono: 967 523 281

GESDOMUS VENDE piso zona Fábrica Harinas, 3 dormitorios, baño, calefacción individual, luminoso, buena distribución. 111.187,23 euros / 18.500.000 ptas. Teléfono: 967 523 281

GESDOMUS VENDE piso zona Dr Fleming, 100 m2, 3 dormitorios, baño, calefacción individual, cocina amueblada, despensa, ascensor. 131.020,63 euros / 21.800.000 ptas. Teléfono: 967 523 281.

GESDOMUS ALQUILA piso zona Arquitecto Fernández, 100 m2, 3 dormitorios, 2 baños, amueblado, calefacción individual, ascensor, garaje opcional. 420 euros / 70.000 ptas. comunidad incluida. Teléfono: 967 523 281

GESDOMUS ALQUILA piso zona Rosario, 4 dormitorios, baño y aseo, cocina amueblada, calefacción central, ascensor. 480,81 euros / 80.000 ptas. comunidad incluida. Teléfono: 967 523 281

C/ Pérez Galdós, 28-bajo ALBACETE Tfnos: 967 66 96 17 967 66 96 18
AlbaMundo

PISO Z. S. PABLO.- Seminuevo, 115 m2, 4 habitaciones, salón 30 ms, 2 baños completos, calefacción individual, 3 empotrados, suelo cacheado-mármol, despensa, lavadero, trastero. 174.293 Euros (29.000.000 ptas) Ref. 1.210

PISO Z. FERIA.- 75 m2, 3 habitaciones, salón 20 mts, baño, cocina amueblada, calfacción individual, galería, terraza, ventanas climalit. 110.000 Euros (18.302.460 ptas) Ref. 1.099

PISO Z. VEREDA-CTRA. Jaén.- antigüedad 5 años, 93 mts., 3 habitaciones, salón, 2 baños, cocina amueblada, calefacción individual, lavadero, trastero, garaje, ventanas climalit, suelo tarima, hilo musical. 192.324 Euros (32.000.000 ptas.) Ref. 1.209

PISO Z. S. PEDRO.- Antigüedad 1 año, 80 m2, 3 habitaciones, salón, 2 baños, cocina amueblada, calefacción individual, trastero, garaje. 159.268 Euros (26.500.000 ptas) Ref. 1.205

ATICO.- SEMICENTRO, 115 m2, 3 habitaciones, salón, 2 baños, cocina amueblada, calefacción central, suelo de pergo, hilo musical, terraza 30 m2. 212.200 Euros (35.307.109 ptas). Ref. 1.080

TORRECASA INMOBILIARIA
Rosario, 65. Tel. 967 221 566. ALBACETE
FINANCIACIÓN 100% A 30 AÑOS

CENTRO 160m útiles 4 dormitorios 2 baños 1 aseo, cocina amueblada salón doble con a/a. Parquet 399.800 €. (66.521.123 ptas.). (010-1-062).

CENTRO 4 dormitorios, salón de 25 m, baño, aseo, cocina amueblada, tarima, hilo musical. Instalación luz y agua reformada. 210.500 €. (010-1-057).

SANTO ANGEL 2 dormitorios, salón doble, cocina amueblada, a/a calefacción acumuladores, suelo tarima. Todo exterior. 2º sin ascensor.144.900 €. (010-1-066).

LA RODA 3 dormitorios, salón, baño, 2 terrazas, cocina amueblada, ascensor. Buena ubicación.112.700 €. (010-1003)

ARQUITECTO VANDELVIRA 4 dormitorios, salón, baño,cocina,ascensor, calefacción individual.Para reformar.153.800 €. (010-1-011)

SAN PABLO 105m 4 dormitorios, salón, 2 baños, cocina amueblada 2 terrazas, garaje trastero incluido. Todo exterior. 199.200 €. (010-1-029).

HOSPITAL 2 dormitorios, baños, aseo, 2 terrazas, cocina, salón, garaje y trastero incluido. 172.500 €.(010-1-030)

CENTRO 120m 4 dormitorios, baño, aseo, cocina despensa, trastero, ascensor.156.000 €. (010-1-038)

VILLAROBLEDO Casa 300 mtos, 3 dormitorios, salita, salón con cocina americana de 60m, baño, patio. 120.000 €. (010-1-041)

CENTRO Ático de 2 dormitorios, 1 baño, cocina amueblada, 3 armarios empotrados, 20 m de terraza.180.000 €. (010-1-043).

RIOPAR 2 Casas, con 3 dormitorios cada una, 1 baño, salón con chimenea, cocina. Terraza. 108.200 €. (010-1-047).

BARRIO DEL PILAR Apartamento de 1 dormitorio, baño, salón de 21 m, cocina independiente ascensor y trastero, acabados de lujo. Nuevo a estrenar.130.000 €. (010-1-071).

LETUR Nueva construcción. Vivienda de 2 plantas, 3 dormitorios, baño, aseo, cocina, salón con chimenea, porche delantero para coche y patio trasero con barbacoa. 91.700 €. (010-1-072).

LOCALES Y OFICINAS:

ESTACIÓN Panaderia comestibles en pleno funcionamiento. Totalmente acondicionado.108.200 €. (18.002.965pts). (010-1-009).

COMPRAMOS SU CASA Y PAGAMOS AL CONTADO, O SE LA CAMBIAMOS POR OTRA EN LA PLAYA

ARENALES DEL SOL, ALICANTE: Urbanización Arenales Playa. Magnífico residencial de apartamentos de 1, 2 y 3 dormitorios, totalmente amueb. y equipados, con vistas a la Bahía de Alicante. Preinst. de aire acond. Aparcamientos en sótano, piscina y zonas verdes, parque infantil, polideportivo, tenis, paddle, fútbol sala. Si está buscando casa en la playa no deje de verlo. Directamente de la constructora. Infórmese en Albacete: TM TORREBLANCA, calle Alcalde Conangla, 8. Tfno: 967 213 171. www.tmtorreblanca.com

EXCELENTE INVERSIÓN, COSTA: Urbanización Lagunagolf. Playas de Orihuela. Residencial de apartamentos de 1, 2 y 3 dormit, totalmente amueb y equipados. Más de 8.000 m2 de zonas comunes: piscina con pradera de césped, zona deportiva, tenis, parque infantil, plaza con mobiliario urbano, laguna artificial, aparcamientos. Cercana a los mejores campos de golf de la zona. Inmejorable relación calidad-superficie-precio. Vivienda 2 dorm, desde sólo 127.900 euros. Directamente de la constructora. Infórmese en Albacete: TM TORREBLANCA, calle Alcalde Conangla, 8. Tfno: 967 213 171. www.tmtorreblanca.com

LA MANGA DEL MAR MENOR: Urbanización Puertomar. Apartamentos de 1, 2 y 3 dormitorios, totalmente amueblados y equipados. Maravillosas vistas al mar. Garaje, zonas comunes, paseo ajardinado, amplia piscina, jacuzzis climatizados todo el año, club social, gimnasio. Vivienda 1 dorm, desde sólo 108.500 euros. Directamente de la constructora. Infórmese en Albacete: TM TORREBLANCA, calle Alcalde Conangla, 8. Tfno: 967 213 171. www.tmtorreblanca.com

CASA INMOBILIARIA
C/ Mayor, 4 - Enpta.
Telf.- 967 247 296
ALBACETE

CASA INMOBILIARIA. Venta y alquiler de pisos, locales, naves, rústicas, etc. Construcción y reformas de vivienda. Tasaciones y valoraciones. Finanzas. Hipotécas al 100%, prestamos personales. Asesoramiento jurídico y financiero. Cancelación de créditos bancarios.... si cuando necesite vender comprar o hipotecar y todo lo que encuentra son barreras y obstáculos... simplemente consultenos...

ZONA ESTACIÓN. 152.000 Euros. 5 dormitorios, cocina amueblada, 2 balcones, puertas de roble, calefacción, luminoso. Teléfono: 967 600 013

PISO PARA ENTRAR A VIVIR en zona el pilar, 3 dormitorios, cocina amueblada, balcon. Precio: 97.000 Euros. información en el teléfono número: 967 600 012

ZONA ENSANCHE. 115.000 Euros 4 dormitorios, para entrar a vivir, amplio y luminoso, todo exterior. teléfono de información en el número: 967 600 012

SE VENDE PISO CÉNTRICO, seminuevo, 4 dormitorios, cocina amueblada, todo exterior, terraza y trastero. Precio: 181.300 Euros. Teléfono: 967 600 013

ii ÁTICOii 215.000 EUROS, zona centrica, 130 m2, 3 dormitorios, cocina con office, primeras calidades, terraza, todo exterior. Teléfono de información en el número: 967 600 012

PARTICULAR
VENDE CHALET ZONA PARQUE ABELARDO SÁNCHEZ
1.000 m2.
500 m2 construidos.
Piscina, garajes,etc.
Tel. Contacto
662 002 816

3 ALQUILER

EDIFICIO TOSCANA EN ALQUILER
Oficinas y despachos con plaza de garaje. Salas de Conferencias y Juntas desde un día. Plazas de garaje. Domiciliación de Sociedades. Fotocopias, Fax y Teléfono.
C/ Rosario, nº 6
Teléfonos: 967 52 02 21
967 21 00 02

SE ALQUILAN CONSULTAS
En Clínica Villacerrada
967 600 067

ALQUILO PISO AMUEBLADO, zona Hospital-Universidad. Calefacción, ascensor. Teléfono de información en el número: 661 426 600

ALQUILO DESPACHO profesional. Tesifonte Gallego. Servicios compartidos, fax, recepción, etc. Amueblado, 450 euros/mes. Sin amueblar, 350 euros/mes. Teléfono de información en el número: 619 707 764

SE ALQUILAN NAVES Y CÁMARAS frigoríficas hasta - 30 ºC. Teléfonos de información en los números: 670 029 236 - 670 029 237

4 TRASPASOS

SE TRASPASA Restaurante céntrico, en funcionamiento. Teléfono de información en el número: 678 591 769. Preguntar por Jose

SE TRASPASA PANADERÍA-FRUTERÍA, nueva, en buena zona. Por no poder atender. Teléfono: 635 580 151

TRABAJO

6 OFERTAS

APROVECHA ESTA OPORTUNIDAD. Empleo Público: más de 68.000 plazas libres. Desde Certificado Escolar. Infórmate: 900 315 315. Llamada gratuita

¿CANSADO DE BUSCAR TRABAJO? Celadores para Servicios de Salud. Unico requisito: Certificado Escolar. Prepárate y no busques más. Infórmate 900 150 191. Llamada gratuita

SE PRECISAN BEDELES, Ujieres, Subalternos... etc para Ayuntamientos, Diputaciones... Trabaja como funcionario. Preparación garantizada. Infórmate: 900 315 315. Llamada gratuita

TRABAJA PARA AYUNTAMIENTOS, Diputaciones... Como Personal de Oficios: conserje, ordenanza, conductor, jardinero, ayudante de residencia... Plazas libres en todos los puestos. Prepárate ya 900 150 191. Llamada gratuita

PROFESOR DE AUTOESCUELA. 1500 Euros mensuales. Requisito Título Oficial DGT. Consíguelo fácilmente y trabaja. Infórmate 900 315 315. Llamada gratuita

¡NO BUSQUES MAS! Trabaja como Auxiliar Administrativo en tu Ayuntamiento, Diputación... y gana 1.100 Euros/mes aprox. Fácil acceso. Infórmate 900 315 315. Llamada gratuita

INGRESA EN EL CUERPO DE BOMBEROS. Excelentes condiciones laborales ¡Plazas libres! Infórmate y prepárate con garantías. Infórmate: 900 150 191. Llamada gratuita

ENFERMEROS/AS Y ATS para Servicio de Salud de Castilla-La Mancha. Excelentes retribuciones. Obtén una plaza fija. Infórmate 900 315 315. Llamada gratuita

SI TE GUSTAN LOS LIBROS, tienes Graduado Escolar y buscas trabajo para toda la vida: Trabaja como Aux. de Bibliotecas. Con la garantía de ser funcionario. Infórmate ya 900 150 191. Llamada gratuita

2.500 EUROS/MES: Controladores Aéreos (Diplomado o Licenciado). 1.600 Euros/mes: Supervisores de Vuelo (FPII, BUP). 900 Euros/mes: Agentes de Servicios Aeroportuarios (Graduado Escolar). Preparamos tu ingreso. 900 315 315. Llamada gratuita

SI QUIERES TRABAJAR necesitas el Graduado Escolar. Obténlo en tiempo récord. Infórmate 900 150 191. Llamada gratuita

¡¡SE PRECISAN CUIDADORES del anciano para Instituciones Sanitarias!! Te preparamos para que consigas tu plaza. Garantizamos tu aprobado. Infórmate 900 150 191. Llamada gratuita

INMINENTE INCORPORACIÓN Bancos y Cajas. Consigue tu puesto. Preparación garantizada. Infórmate ya 900 150 191. Llamada gratuita

¿LO TUYO SON LOS NIÑOS? Prepárate y accede a un puesto fijo como Técnico Educador en Escuelas Infantiles. ¡A qué esperas! Infórmate ya en el 900 315 315. Llamada gratuita

OPORTUNIDAD DE EMPLEO FIJO en la Administración para Diplomados en Trabajo Social. Plazas libres en tu comunidad. Te preparamos. Infórmate 900 315 315. Llamada gratuita

¿QUIERES GANAR 21.000 EUROS/AÑO? Prepárate para acceder a una plaza de Técnico de Hacienda. Hay cientos de plazas libres. Infórmate 900 315 315. Llamada gratuita

TRABAJO FIJO ATS, celadores, pinches, aux. enfermería, aux. geriatría, cuidador... Próximo ingresos. Información 902 442 010

CONSERJES, bedeles, ordenanzas, porteros... incorporación inmediata. Información: 902 442 010

POLICIAS LOCALES. ¡Hay cientos de plazas ofertadas! Trabajo seguro, en tu comunidad y muy bien remunerado. Infórmate 900 315 315. Llamada gratuita

NO TE FALTARA TRABAJO. Obtén el título de Capacitación y trabaja como transportista. Infórmate 900 150 191. Llamada gratuita

TRABAJA COMO EXPERTO en Comunidades Europeas. Consultorías. ONGs, Fundaciones, Gestión de Fondos Regionales. Agencias Europeas... etc. Precisan expertos en temas europeos. Prepárate 900 150 191. Llamada gratuita

MINUSVALISCOS FISICOS (mínimo 33%). Preparación para trabajar en Ayuntamientos, Diputaciones... 900 315 315. Llamada gratuita

M.C.D.2022

J.J. DONATE, precisa oficiales de peluquería. Interesados presentarse en Avda. España, 2

SE NECESITA AYUDANTE de cocina para cervecería-restaurante. Teléfono de información en el número: 967 521 495

SE NECESITA AYUDANTE de camarero en Restaurante Ricón de la Cuba. Interesados llamar al telefono de información número 967 52 04 60

SE NECESITA CAMARERO/A menor de 21 años. Blasco Ibáñez, 3

SE NECESITA CAMARERO/A con experiencia para Cafetería Honolulu. Llamar de 15,00 a 21,00 h. Teléfono de información en el número: 646 217 364

RESTAURANTE PRECISA MUJER ayudante de cocina con experiencia para hacer descansos. Teléfono de información en el número: 967 612 320

BUSCO CAMARERAS para disco pub. Buena presencia. Formales. Altas retribuciones. Teléfono de información en el número: 677 703 978

CONCHI BONILLA peluqueria, necesita oficiala. Teléfono de información en el número: 967 227 245

RESTAURANTE ALDENTE
NECESITA PIZZERO
(Abstenerse sin papeles)
967 60 81 81

SE PRECISA PERSONAL
PARA HELADERIA
Formación a cargo de la empresa.
616 460 916

SEÑORITA HONESTA Y RESPONSABLE
Busca trabajo cuidando niños y ancianos, para doméstica, limpieza y ayudante de cocina, etc.
618 246 732

7 DEMANDAS

SE OFRECE PANADERO-PASTELERO, tardes y fines de semana. Llamar tardes, telefono de información en el número: 627 905 850

MOTOR

8 VENTAS

VENDO SUZUKI BANDIT. 600 S-16 v. 3214-CHK. 2.300 km. Teléfono de información en el número: 629 459 777

VENDO COCHE MAZDA Xerox 6. 2000 v. 150 cv. Tapicería piel. 5.000 euros. Teléfono de información en el número: 661 649 774

SE VENDE OPEL CORSA 1,5D 1994 - Buen estado general - precio: 2.000 Euros - Teléfono de información en el número: 967 60 94 63

VENDO GILERA KZ
Perfecto estado.
11.500 Km. AB-H
550 Euros
687 540 059

VARIOS

19 VENTAS

VENDO MOBILIARIO PELUQUERIA LUJO
18 sillones tocador con bomba hidráulica, seminuevos, F.M.
4 lavacabezas con sillón incorporados Olymp, nuevos.
1 mostrados de madera de arce, diseño, nuevo.
Oferta, 2.500 euros todo. Interesados llamar:
637 462 711

22 PRESTAMOS

Credit Services
HIPOTECAS
100% TASACIÓN
ESPAÑOLES E INMIGRANTES A 30 AÑOS
C/ SAN ANTONIO, 36 - 02001 ALBACETE
Llámenos 967 610 749

Credit Services
PRESTAMOS PERSONALES
MEJORAMOS SU HIPOTECA
C/ SAN ANTONIO, 36 - 02001 ALBACETE
Llámenos 967 610 749

Credit Services
REUNIFICACIÓN DE DEUDAS EN UNA SOLA CUOTA
AHORRANDO
HASTA EL **50%**
C/ SAN ANTONIO, 36 - 02001 ALBACETE
Llámenos 967 610 749

Credit Services
SU **HIPOTECA** AL MEJOR **PRECIO**
Antes de firmar un Crédito
Llámenos: **967 610 749**
Solucionamos Embargos, Subastas, Rai, Asnef,...

GESTIBLANK
- Hipotecas urgentes.
- Cancelamos todas sus deudas.
- Cancelación de embargos, RAI, ASNEF.
- Contestación en el acto.

C/ Rosario, 6-4º pta.1
967 614 307

GESTIBLANK
- Préstamos personales con nómina.
- Ampliación hipotecas.
- Segundas hipotecas.

C/ Rosario, 6-4º pta.1
967 614 307

25 PERDIDAS

PERDIDA PERRA GOLDEN RETRIVER
Blanca, atiende por "Duquesa" en la zona de Alcadozo (Casa Sola)
Tfnos:
967 191 513
629 637 955

27 FUTUROLOGIA

TAKARA TAROT
Con experiencia. Trabajos de magia y limpieza.
Previa cita, llamando al
Tel.- 669 333 743

BRUJA TAROTISTA
HELEN RODRÍGUEZ
Profesional y experiencia.
Ve tus enfermedades y tu aura.
También embrujamientos y mal de ojo.
Trabajos de amor, fortuna, etc.
También POSTERGEIS
675 614 323

28 AGENCIAS

NUEVAS ALIANZAS: Te consideras un caballero entre 30 y 40 años, cariñoso, tolerante, extrovertido, independiente y sensible; pues no dudes en llamar porque tenemos para tí a una chica soltera, de 34 años, tranquila, romántica, alegre, sencilla y fiel dispuesta a descubrir todos tus sueños y hacerlos realidad. TF. 967/665282 y 605923902. agencia@nuevasalianzas.com y alta gratis en la Web www.nuevasalianzas.com

29 COMPAÑIA

POLACA, madurita, rubia, guapa, pechugona, cachonda. Masajes, salidas hotel. Teléfono de contacto en el número: 686 278 591

SANDRA, polaca, rubia, guapa, cuerpo explosivo. Cariñosa, cachonda, masajes, salidas hoteles. Teléfono de contacto en el número: 630 376 326

DOS POLACAS, guapas, viciosas, lésbico, tríos, cachondas. Salidas hotel. Teléfono de contacto en el número: 630 376 326

MELISA, bonita, delgada, atractiva, pechos sexys. Salidas hotel domicilio. Teléfono de contacto en el número: 636 127 341

JENNIFER, 22, bonita, delgada, despedidas, salidas hotel, domicilio. 24 horas. Teléfono de contacto en el número: 616 761 481

LUNA, nueva en Albacete. Sexy y cariñosa. salidas hotel y domicilio. Teléfono de contacto en el número: 627 114 758

CASADA, rostro que impacta, delgada, maestra. Superdiscreta. Teléfono de contacto en el número: 650 578 092

YASMINA, chica caliente, viciosa y complaciente. Apartamento privado. Teléfono de contacto en el número: 645 549 035

LORENA, super pechos. Muy juguetona, simpática, discreta y dulce. Teléfono de contacto en en número: 685 610 951

FRESITA, viuda, madurita, rellenita. 130 pecho. Ojos que encanta. Teléfono de contacto en el número: 609 416 452

MADURITA, experiencia, amable, trabajo a gusto. Tríos, parejas, francés. Otros. Teléfono de contacto en el número: 676 692 671

CHARO. A partir de las 12,30. Teléfono de contacto en el número: 967 220 259

JUAN, morenazo andaluz, dotado, joven con cuerpazo de 1,90, guapísimo. Discreción. Me desplazo. Solo mujeres. Teléfono de contacto en el número: 686 036 289

DIANA. Primera vez. Pechugona. Cariñosa. Ansiosa por devorarte. Teléfono: 677 124 766

ANGELICA, joven rubia. Sexi. Super cuerpo. Boquita. Inquiete. Cariñosa. Teléfono: 679 273 089

SANDRA, 45, bonita, delgada. Soy discreta. Solo españoles. Servicios todos. Teléfono de contacto en el número: 690 269 391

JOVEN ESPAÑOLA
Exquisita.
Muy femenina y sensual
654 198 795

TRAVESTI CAROLINA. NOVEDAD
Brasileña. Rubia espectacular, maestra del sexo. 25 años. 120 pecho. Para jóvenes principiantes. Activa. Pasiva. Masajes relax. Recibo en lencería.
686 318 512
24 horas

ARIELA
Morena, pechos exhuberantes, cariñosa, complaciente en todo. Francés completo. Discreción.
626 321 652

TRES CHICAS
Calientes como el volcán. Ven revuélcate en mi volcán de amor y placer. Tenemos todo un volcán de vicios y deseos. Completo a partir de 25 euros. 24 horas.
669 277 704
606 872 323

PAREJA ELLA 30, EL 40
Con toque bisex. Nos ofrecemos a chicas y chicos para hacer realidad todas tus fantasias más eróticas. Económico.
670 531 036

"NOVEDAD"
ALEXIA Y ROSANA
2 Bellezas latinas, exóticas, cachondas, morobosas, altas, delgadas, pechos explosivos. Alto standing. Discreción total. Porque tu sabes elegir. Despedidas de soltero, tríos.
617 094 619
616 727 948

CASA DE CONTACTOS ECLIPSE
Chicas guapas, cariñosas, pechos grandes, complacientes, con mucho morbo.
A partir de 35 euros.
Masajes. Francés, tríos, copa, salidas, hotel, domicilio. 24 horas.
699 173 182
654 825 980

DIABLITAS
La ruta caliente del placer. Jovencitas, ardientes, simpáticas.
No conocemos límites en el sexo.
Griego, tríos. 24 horas.
628 870 463
Económico

MAIDA
Solo para atrevidos.
¡¡TE ESPERO!!
Absoluta discreción
690 712 365

KAREN. CON LA DISCRECCIÓN QUE DEFINE EL BUEN GUSTO
Linda chica, joven, morenaza, simpática, con presencia y distinción, como acompañante a comidas, cenas, para ejecutivos y caballeros, serios, formales y solventes y de buen gusto. Masajista profesional, sólo en relajación. Alto Standing.
Previa cita.
667 826 960

ANA
Secretaria, española, rubia. Sexy. 34 años.
Con media y liguero
654 198 795

ESPAÑOLA ASTURIANA
Cuerpo 10.
Tu momento de relax.
Superlujo.
Máxima discreción
618 909 867

CASA DEL PLACER
Chicas guapas, pechos de escándalo, curvas peligrosas, masajes y lo que quieras. Salidas hotel, despedidas. Invitación copa.
Pasa, ven y compruébalo.
24 horas.
967 222 633
661 131 062

VICIOSA INSACIABLE
ROSA 30 €
Alta, joven, elegante, erótica, morbosa, sexy, besucona, complaciente, cariñosa, 138 pecho. Todos los servicios, francés sin, griego, lésbico, jueguetes, masajes relax, eróticos. Sin prisa. Piso de lujo. Recuerda muy viciosa.
617 257 294

OLGA, PAMELA, LUZ, TATIANA Y MACARENA
Macizas, delgadas, jóvenes, maduritas y viciosas.
Juguetitos incluidos.
Todos los servicios.
Llámanos
967 511 407

30 VARIOS

LIMPIEZAS FERNANDEZ
EXTRACCION DE FOSAS SEPTICAS
- LIMPIEZA DE TUBERIAS Y ALCANTARILLADOS
- REVISION DE TUBERIAS POR EQUIPOS DE TELEVISION

TELEFONOS
OFICINA: 967 22 08 38
PARTICULAR: 967 52 04 80

anmartín asesores
Rosario, 3 - 7º (Edificio Capitol)
☎ 967 21 04 29 ALBACETE

Busque, mire, lea, los anuncios por palabras en...
La Tribuna DE ALBACETE

INSTALACIONES DE GAS NATURAL, BUTANO Y PROPANO
CLIMA & GAS
REVISIONES DE GAS, CERTIFICADOS
FCO. PIZARRO, 73. TFNO. 967 23 57 08 • Fax: 967-22 23 13 ALBACETE

POLIFÓNICAS AL 7484
ENVIA ALBAPOL CODIGO POLIFONICA
Ej: Envia ALBAPOL 84760 al 7484 para escuchar "OBSESION" en tu movil.

84826 Dale don dale
84680 Dragostea din tei
84760 Obsesion
82172 Barcelona
84446 Cara al sol
80017 Mision Imposible
82652 Fiesta Pagana
84428 Asturias
84067 El Exorcista
84440 El senor de los anillos
84064 Darth Vader Marcha imperial
83188 Real Madrid
83883 Fraggle Rock
83808 Himno de Espana
80143 La Pantera rosa
80025 The Simpsons
84937 Kill Bill - Silbido
80096 Pulp Fiction
82123 Athletic De Bilbao
84930 Del pita del
80093 Equador
82935 Noches de bohemia
80044 Rocky
80125 Mortal Kombat
84267 Buleria
80239 Final Countdown
80108 Benny Hill
84489 Els segadors
84920 Pastillas de freno
84094 Himno de riego
80056 Insomnia
84724 El bueno, el malo y el feo
84744 Malo
80111 Sweet Child of Mine
84759 Gladiator
84068 Du hast
83814 Satisfaction
84226 Cafe del mar
84203 Dos gardenias
84216 La costa del silencio
83849 Molinos de viento
84822 Opa opa
84207 El Padrino
84252 Hey ya
82124 Atletico De Madrid
84490 Asturias patria querida

SOCIEDAD GENERAL DE AUTORES Y EDITORES
SGAE RMV&M/ 513/09/9019

FOTOS A COLOR AL 5099
ENVIA ALBAMMS CODIGO FOTO
Ej: Envia ALBAMMS 41088 al 5099 para tener a "F.ALONSO" en tu movil.

41088 41245 36448
39253 38922 45028
36927 39085 36213
35936 37217 38999

JUEGOS JAVA AL 5959
ENVIA ALBAJAVA CODIGO FOTO
Ej: Envia ALBAJAVA 1410 al 5959 para jugar al "Tragacocos" en tu movil.

1410 1552 1542

Polifónicas compatibles con Alcatel 735i, LG g7050, g7070, g8000, Motorola c650, v500, v525, V600, Nokia 3200, 3300, 3650, 3660, 5140, 6220 6230, 6600, 6650, 6810, 6820, 7200, 7600, 7610, 7650, 7700, N-Gage, N-GageQD, Panasonic x60, x70, Sagem my-v55, my-v65, myx-2, myx-5, myx-6, myx3-2, Samsung sgh-e700, sgh-e710, sgh-s500, sgh-v200, sgh-x600, x100, Sharp gx10, gx15 gx20, gx30, Siemens cx65, m65, sx1, u15, Sonyericsson k700i, p800, p900, Alcatel 531f, 535, 715, 735, LG b3100, g3100, g4010, g4050, g5300i, g5310, g5400, g5410, g7020, g7030,g7110, g7120, Motorola c450, c550, mpx200, T720, T720i, V300, V400, Nokia 3100, 3510, 3510i, 5100, 6100, 6200, 6610, 6610i, 6800, 7210, 7250, 7250i, 8910i, Panasonic g50, g51e, g51m, g60, g70, gd67 gd87 Philips 550, Samsung c100, d700, i500, i700, p705, s300, sgh-a800, sgh-n620, sgh-s100, sgh-t100, sgh-t400, x400 z105 Siemens a57, a60, c60, c62, c65, cf62, m55, mc60, s55, sl55, st60, u10, Sonyericsson t610, t618 t630, z1010, z200, z600. Fotos compatibles con Alcatel 332, 531, 535, 715, 735, 735i, LG g3100, g4050, g5300i, g5310, g5400, g5410, g7020, g7030 g7050, g7070, g7110, g7120, g8000, Motorola c550, c650, mpx200, Nokia 3200, 3300, 3510i, 3650, 3660, 5100, 5140, 6100, 6200, 6220, 6230, 6600, 6610, 6610i, 6800, 6810, 6820, 7200, 7210, 7250 7250i 7600, 7610, 7650, 7700, 8910i, N-Gage, N-GageQD, Panasonic g50, g51e, g51m, g60, g70, gd67 gd87 x60, x70, Philips 350, 355, 530, 550, 822, 825, p535, Sagem myx-2, myx-5, myx-6, myx3-2, Samsung c100, d700, i500, i700, p705, s300, sgh-e700, sgh-e710, sgh-s100, sgh-s500, sgh-t400, sgh-v200, sgh-x600, x100, x400 z105, Sharp gx10, gx15, gx20, gx30, Siemens c62, cf62, cx65, m46, m65, s55, sl55, st60, sx1, u10, u15, Sonyericsson k700i, p800, t618, t68, t68i, z1010, z200, Motoroloa A830, c370, c450, E380, E390, T720, T720i, V300, v400, v500, v525, V600, Sagem my-v55, my-v65, my-v75, my-x7, Siemens a60, c60, c65, mc60, st55. Juegos compatibles con: "TRAGACOCOS" con: motorola c370, c450, c550, nokia 3300, 3510i, 5100, 6100, 6200, 6220, 6600, 6610, 6800, 7210, 7250, 7250i, 7650, siemens c60, m55, s55, sonyericsson t610, t630, z600. "BMW 1CHALLENGE" con: nokia 3100, 3200, 3300, 3650, 3660, 5100, 5140, 6100, 6200, 6220, 6600, 6610, 6800, 6810, 6820, 7200, 7210, 7250, 7650, N-Gage. "SEX BOMB" con: nokia 3100, 3200,3300, 3510i, 3650, 5100, 5140, 6100, 6200, 6220, 6610, 6800, 6810, 6820, 7200, 7210, 7250, 7650, 8910i, sharp gx10, gx20, siemens c60, m55, s55, sonyericsson t610, t618, z600. The BMW emblem, name, "kidney" and model designations are brands of BMW AG. Coste del SMS: 0,90€ sin IVA (Requisitos para la descarga de contenido: 2 sms para tonos, logos y logos grandes, 3 sms y configuración WAP para fotos color, animaciones, polifónicas y sonidos reales, 5 sms y configuración WAP para juegos java). Coste conexión wap segun operador y a cargo del usuario.Coste máximo de la llamada a los 806 desde tfno fijo 1,09 €, desde móvil 1,36€, IVA incluido. -Apdo. correos 24031, Madrid (28080)-

M.C.D.2022

GUÍA DE ACADEMIAS

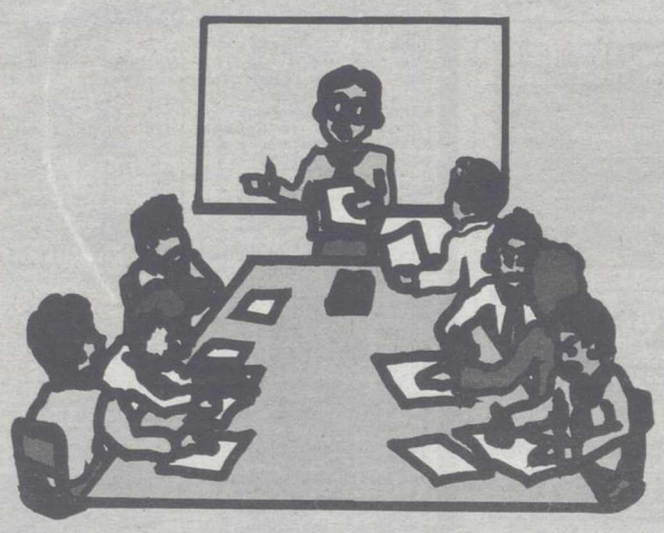

Prepárate en todas las materias,
Iniciación musical,
Informática, Idiomas...

La Tribuna DE ALBACETE

OPOSICIONES
EXPERIENCIA - CALIDAD
MAGISTERIO - SECUNDARIA
JUSTICIA - J.C.C.M. - ETC.
UNIVERSIDADES
INGENIERIAS - ECONOMICAS
Con la garantía de:
ACADEMIA TEMAS
SIMÓN ABRIL, 13 (FRENTE AL PARQUE)
TLF.: 967 22 67 66
www.academiatemas.com
MÁS DE 15 AÑOS DEDICADOS A LA ENSEÑANZA CON EL MEJOR PROFESORADO

aula 5
Multicentro de Enseñanza
Oposiciones a Magisterio
Especialidad en Educación Física
• Temario Propio
• Profesores Licenciados con amplia experiencia
• Grupos reducidos
• Horario: Lunes o Martes de 18 a 22 h.
• 1 Sesión semanal
Información e Inscripciones en:
Aula 5 - C/ Arquitecto Vandelvira, 32 bajo - Albacete
Teléfono: 967 22 05 31 - Móvil: 677 16 76 01

LIBERTY IDIOMAS
Matrícula: PLAZO ABIERTO
Inglés
Francés
Grupos Inglés niños desde 5 años
GRUPOS REDUCIDOS ADULTOS
CURSOS VERANO EN EL EXTRANJERO
C/ Blasco de Garay, 11 Telf. y Fax 967 50 48 20 - ALBACETE
libertyidiomas@ono.com

ENGLISH ACADEMY
Step by Step
NIVEL BÁSICO ADULTOS
Martes y Jueves 19,30 - 21,00 H.
GRUPO PARA ALUMNOS DE MAGISTERIO
Martes y Jueves 19,30 - 21,00 H.
C/ Padre Romano, 50 - Albacete - Tfno: 967 52 31 34

Therapeío
ESCUELA DE TERAPIAS MANUALES PARA LA SALUD
CENTRO HOMOLOGADO POR d.R.C.U.
MARIANA PINEDA, 37 ALBACETE
TLF. 967-24.62.52

Cursos con Acreditación Universitaria
• Naturopatía
• Quiromasaje
• Masaje Deportivo
• Osteopatía
• Reflexoterapia Podal
• Drenaje Linfático
• Homeopatía
• Kinesiología
• Otras ...
Dale valor a tu formación

Programa PHILIPPUS
Formación especial y de postgrado
- Porque la formación con respaldo universitario es una aspiración tradicional del sector.
- Porque ante una próxima regulación será una ventaja diferencial.
INICIO INMEDIATO DE CURSO DE
QUIROMASAJE DEPORTIVO
TLF. 967-24.62.52

M.C.D.2022

GUÍA DE ACADEMIAS

ACADEMIA ICARO

C/ MAYOR, 41-2º. 02001 ALBACETE. TFNO. 967 66 65 52

DEDICADA DESDE 1991 EXCLUSIVAMENTE A PREPARACIONES MILITARES Y POLICIALES

- ACADEMIAS BÁSICAS DE SUBOFICIALES 3 EJÉRCITOS
- MILITAR DE COMPLEMENTO 3 EJÉRCITOS.
- CUERPO NACIONAL DE POLICÍA. POLICÍA LOCAL.
- GUARDIA CIVIL Y COLEGIO DE GUARDIAS DE VALDEMORO.

Preparación completa incluyendo: temarios actualizados, tests psicotécnicos, de personalidad, ortográficos, supuestos prácticos, entrevista personal, rec. médico y pruebas físicas en gimnasio propio con preparador especializado. Aulas climatizadas.

1.045 ALUMNOS APROBADOS CON PLAZA, 9 NÚMS. 1 DE PROMOCIÓN!

ÚLTIMAS PLAZAS LIBRES CURSO 2004/05

4 AÑOS OBTENIENDO EL MAYOR NÚMERO DE APROBADOS Y LOS MEJORES PORCENTAJES EN CASTILLA-LA MANCHA

ÍCARO-MAYPE, CALIDAD, SERIEDAD Y RESULTADOS

CENTRO DE OPOSICIONES POLICIALES

FUJIYAMA-ÉLITE

C/Octavio Cuartero, 44
Tlf. 967-23 24 23
637-44 90 58

ENSEÑANZAS ESPECIALIZADAS EN:

CUERPO NACIONAL DE POLICIA

CUERPO GUARDIA CIVIL

ESCALAS BÁSICA Y EJECUTIVA

Es tan completa la preparación, en el aspecto académico y humano, que obtiene el mayor porcentaje de aprobados de Castilla-La Mancha.

¡COMO SIEMPRE!

Los mejores profesionales a tu servicio. Mira el futuro y confía en Fujiyama-Élite.

CURSOS DE INFORMÁTICA

CONTABILIDAD - DISEÑO GRÁFICO - INTERNET - AUTOCAD

Windows - Word - Excel - Access - ContaPlus - Corel Draw Freehand - PowerPoint - Diseño Páginas Web - Edición de Vídeo Premiere - PhotoShop - Bases de Datos Oracle - Programación C++

Matrícula GRATIS, y Descuento Aniversario

alb@sys

¿Qué Quieres Aprender?

Dionisio Guardiola, 16 - 1ºB.Edif Cincilia 02.003 Albacete. 967 61 60 60. www.albasys.onored.com

CENTRO DE ENSEÑANZA
LOPEZ ARCE
C/ CID, 22. ALBACETE. TF. 967 21 16 65

RECUERDA TENEMOS ALTO PORCENTAJE DE APROBADOS

INICIAMOS NUEVOS GRUPOS DE OPOSICIONES DE EDUCACIÓN INFANTIL Y PEDAGOGÍA TERAPEUTICA

CLASES INTENSIVAS
PROFESORES EXPERTOS Y ESPECIALISTAS

PRÁCTICAS EN ESCUELAS INFANTILES GRATUITAS

¡RESERVA TU PLAZA YA!

FORMACION GRATUITA

TRABAJADORES

MANIPULADOR DE ALIMENTOS
(OBTENCIÓN DEL CARNET/CERTIFICADO)

- INFORMATICA
- CONTABILIDAD
- NOMINAS
- PREVENCIÓN RIESGOS LABORALES
- * INGLES
- * TÉCNICAS VENTAS
- * ESCAPARATISMO

ELITE

PZA. MANCHA, 17 BAJO
02001-ALBACETE
967/ 50 73 08 FAX 967 51 15 46

LÉS COMERCIAL-PROFESORES NATIVOS-TRADUCCIONES-SALA DE ESTUDIO-BIBLIOTECA

"Hacemos que la enseñanza sea eficaz"

Nessie ENGLISH CENTRE

Curso de INGLÉS BÁSICO
jueves 20:30 a 22:30 h.

Curso de preparación de FIRST CERTIFICATE
Lunes y miércoles 11 a 13 h.

English for you nessie@ono.com

L GENERAL Cl Tinte, 22A - Entpta. 02002 Albacete 967 240 700

OPOSICIONES

Técnico especialista en educación infantil para Ayuntamiento de Albacete

Ayudantes de instituciones penitenciarias

Auxiliar administrativo - Personal subalterno Junta de comunidades y Administración del estado

ACADEMIA FLEMING

Doctor Fleming, 5 -Albacete - Tfno. 967 50 14 28

Cursos Técnicos:

Dibujo AutoCAD 2002-2004
Mediciones Presto V8
Calculo Estructuras Cype
Diseño Corel Draw
Orientacion y Manejo GPS

Centro de formación Adi

Adi, Centro de Formación
Cervantes, 24 bajo
http://www.adialba.com
E-mail : adialba@ono.com
967 502081

academia gaspar romero

TINTE 12-ENTPTA. 02001-ALBACETE
☎967228201-967661688
FAX: 967228201
e.mail: gasparromero@ono.com

CURSO 2004/2005

OPOSICIONES

UNIVERSIDAD
GRUPOS ABIERTOS. TODAS LAS MATERIAS.

IDIOMAS
INGLÉS, FRANCÉS, ALEMÁN, ITALIANO, LATÍN, GRIEGO Y RUSO
VALENCIANO PARA OPOSITORES

ACCESO MAYORES 25 AÑOS Y MÓDULOS
PRIMARIA, E.S.O. Y BACHILLER.
APOYO Y RECUPERACIÓN TODAS LAS MATERIAS.

AULA INFORMÁTICA Y MECANOGRAFÍA

JUNTA DE COMUNIDADES DE CASTILLA LA MANCHA
INMINENTE CONVOCATORIA PERSONAL LABORAL

REUNIONES INFORMATIVAS:

AUX. LABORATORIO: JUEVES 25 - NOV. A LAS 20 H

P.S.D.: LUNES 29-NOV, 20.H

AG. MEDIOAMBIENTAL: MARTES 30-NOV, A LAS 20.00 H

ORDENANZAS: INICIO NUEVO GRUPO SÁBADO 27-NOV, 9.30 H.

T.E.J.I.: CLASES YA INICIADAS. PLAZAS LIBRES

A.T.E.: INICIAMOS NUEVO GRUPO, LUNES 13-DIC, A LAS 18.00 H.

OTRAS CATEGORÍAS SEGÚN DEMANDA.

ABIERTO PLAZO DE INSCRIPCIONES. PLAZAS LIMITADAS.

CENTRAL IDIOMAS

centro de estudios

CURSO 2004-2005

Clases de Inglés:

- A partir de los 5 años.
- Todos los niveles.
- Clases de conversación.
- Preparación para los exámenes de University of Cambridge, Trinity College, exámenes libres de la EOI.
- Preparamos para la obtención de los certificados europeos

INFORMATE EN NUESTRA SECRETARÍA

CENTRAL IDIOMAS
Calderón de la Barca, 14 02002 - ALBACETE
967 23 00 74 - 967 66 60 50
Juan de Toledo, 2 - 02005 - ALBACETE
967 618 618

CES

HIGINIO OLIVARES
CENTRO DE ESTUDIOS SUPERIORES

OPOSICIONES DE MAGISTERIO

CURSO: 2004 - 2005

- Educación Física
- Educación Infantil.
- Educación Musical.
- Inglés.
- Pedagogía Terapéutica.
- Audición y Lenguaje.

Comienzo clases sábado día 2 de Octubre

OPOSICIONES ADMON. JUSTICIA

- Oficiales.
- Auxiliares
- Agentes

Clases comenzadas.

Información: Marqués de Villores, 18 - Telf.- 967 23 31 11

¡Enhorabuena, nos has encontrado!

Con nosotros tienes un 82% de posibilidades de Aprobar

Oposiciones	Profesiones Técnicas	Cursos Profesionales
Ayuntamientos	Informática	Sociosanitarios
Justicia	Electrónica	Marketing y Ventas
Salud	Energías Renovables	Deporte y Ocio
Cuerpos Seguridad	Soldadura	Educación
Unión Europea	Electricidad	Ecología
Correos	Comunicaciones	Profesiones
Aeropuertos	Mantenimiento Industrial	Creativas
Educación	...	...
...		

ALBACETE
Zapateros, 28

P8.10 Master-D

Master-D

MÁS INFORMACIÓN LLAMANDO AL
902 100 278

M.C.D.2022

El sol sale a las 08:07 y se pone a las 17:46

La luna sale a las 21:33 y pone a las 12:07

EN ESPAÑA

SOLEADO · CLAROS · CUBIERTO · CHUBASCOS · LLUVIA · TORMENTA · NIEBLA · GRANIZO

HOY

Jornada de lluvia. Un nuevo frente muy activo barrerá la Península de oeste a este durante la jornada. Dejará cielos muy tapados desde primeras horas, y precipitaciones generalizadas en todo el país. Además, el paso de éste sistema frontal, junto con la entrada de aire frío, hará que se note un descenso en las temperaturas diurnas.

MAÑANA

Repiten las precipitaciones. Una borrasca al oeste de Portugal, junto con el aire frío en las capas altas de la atmósfera, harán que se mantenga la inestabilidad en la Península. Repetirán por tanto las precipitaciones generalizadas en todo el país. En cuanto a las temperaturas, las máximas se mantendrán sin cambios destacables.

EN CASTILLA LA MANCHA

HOY

Lluvia en toda la región. La banda de nubes que ya ayer empezó a dejar precipitaciones en las provincias más occidentales, barrerá hoy la Comunidad de poniente a levante dejando lluvia a su paso durante toda la jornada en toda la región. Las temperaturas máximas bajarán de forma generalizada.

EN ALBACETE

Lluvia y más frío. Empieza el mes de diciembre con una jornada en la que la clara protagonista de la previsión va a ser la lluvia en todas las comarcas. El paso de un frente por la región, junto con la entrada de aire frío en altura, dejará precipitaciones durante toda la jornada en la provincia, que incluso podrán ser localmente persistentes. En cuanto a las temperaturas, las diurnas alcanzarán valores más bajos que los de éstos últimos días.

AYER EN ALBACETE

TEMPERATURA

máxima 14,4 (16,30 h)

mínima 5,8 (07,30 h)

PRESIÓN: 946 mb

VIENTO: S

LLUVIA: 1 L/M2

HOY EN...

CASTILLA LA MANCHA	Máx.	Mín.
Albacete	11	6
Ciudad Real	12	6
Talavera de la Reina	11	5
Cuenca	10	0
Guadalajara	10	3
Toledo	12	6
Puertollano	13	5
ESPAÑA	**Máx.**	**Mín.**
Coruña	13	11
Lugo	9	2
Orense	12	5
Pontevedra	13	11
Santiago	13	6
Oviedo	13	7
Santander	15	9
Bilbao	15	8
San Sebastián	15	7
Vitoria	10	3
Pamplona	12	4
Huesca	11	4
Teruel	11	3
Zaragoza	15	7
Logroño	12	5
Barcelona	13	7
Lleida	15	5
Girona	14	3
Tarragona	15	7
Burgos	7	2
Ávila	6	3
León	6	3
Palencia	6	2
Salamanca	9	5
Segovia	7	3
Soria	9	2
Valladolid	8	3
Zamora	8	5
Madrid	10	4
Badajoz	12	10
Cáceres	11	9
Alicante	17	12
Castellón	15	10
Valencia	15	10
Murcia	18	11
Almería	16	13
Cádiz	16	14
Huelva	15	13
Granada	10	7
Jaén	13	11
Málaga	16	13
Sevilla	16	14
P. de Mallorca	15	10
Las Palmas G.C.	22	18
Sta. Cruz Tfe	21	17
Ceuta	16	14
Melilla	17	13

MUNDO	Máx.	Mín.
Atenas	19	13
Bruselas	3	0
Amsterdam	4	0
Copenhague	3	1
Berlín	7	1
Estocolmo	5	2
Ginebra	7	1
Moscú	-1	-14
Lisboa	14	10
Londres	8	3
Zurich	5	1
Miami	27	19
Nueva York	15	7
Oslo	3	-1
París	6	1
Praga	7	2
Roma	14	9
Viena	10	3

METEOSAT. IMAGEN TOMADA A LAS 15:00 HORAS GMT DE AYER

JUEVES

Repite la situación. El jueves se mantendrá la inestabilidad en toda la región de manera que las precipitaciones volverán a estar presentes en buena parte de la región, aunque no serán tan persistentes como hoy. Las temperaturas bajarán de forma discreta.

VIERNES

Tiempo inestable. El cielo se mantendrá bastante nuboso durante todo el día. Nubes que podrán volver a dejar precipitaciones, aunque ya de manera ya más débil y dispersa. Irán a menos a lo largo de la jornada. Las temperaturas experimentarán pocos cambios, pero lo harán a la baja.

NIVELES DE LOS PANTANOS

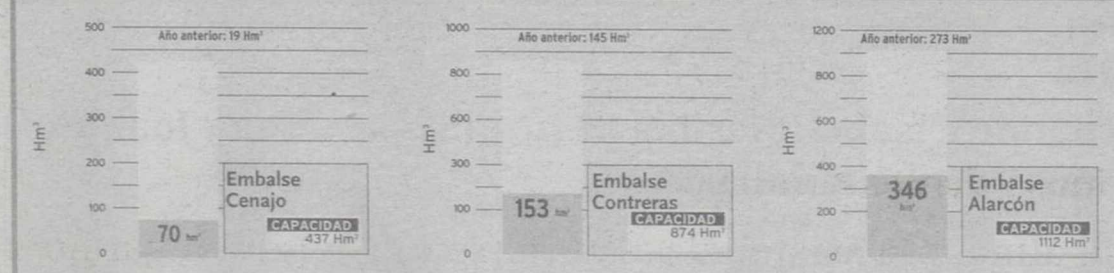

Datos del 16 de noviembre al 23 de noviembre del 2004

PRECIPITACIONES

	LLUVIA EN EL PERIODO	LLUVIA MEDIA	PORCENTAJE SOBRE LA MEDIA
Albacete	0,0	7,3	0,0
Ciudad Real	0,0	9,8	0,0
Toledo	0,0	9,5	0,0
Cuenca	0,0	12,7	0,0
Guadalajara	0,0	11,4	0,0
Talavera	0,0	9,5	0,0
Puertollano	0,0	9,8	0,0

Datos pluviométricos en mm del periodo 15/11/04 al 21/11/04

La Tribuna queremos reflejar tu realidad

M.C.D.2022

MUSEOS DE ALBACETE Y PROVINCIA

ALBACETE

▶Museo Municipal (Ayuntamiento Viejo)
Plaza del Altozano s/n. Campo temático, cultura y turismo. Horario: Lunes a viernes, de 10,30 a 13,30 y de 17,00 a 21,00 horas.Teléfono: 967 21 03 05.

▶Museo Provincial de Albacete (Arqueológico)
Parque Abelardo Sánchez s/n. Contiene una amplia muestra de piezas de yacimientos arqueológicos de toda la provincia, incluyendo salas de pintura y escultura. Horario: Lunes a viernes de 10,00 a 14,00 y de 16,30 a 19,00 hora. Festivos de 9,00 a 14,00 horas. Lunes: Cerrado.Teléfono: 967 22 83 07.

▶Museo del Niño
Calle Méjico s/n. Sótanos del Colegio Público Benjamín Palencia. Presenta material relacionado con la historia de la educación y la infancia. Teléfono: 967 23 40 35.

▶Museo Municipal de la Cuchillería
Horario de martes a domingo de 10 a 14 horas, de martes a sábado de 17:30 a 20 horas, lunes cerrado. Exposición permanente de tijeras, cuchillos y navajas.

CHINCHILLA

▶Museo de la Cerámica 'La Peñuela'
Calle de La Peñuela nº 1. Alfarería popular española. Horario: Lunes a jueves cita previa llamando al teléfono 967 26 03 78. Sábado de 17,00 a 19,00 horas. Festivos de 12,00 a 14,00.

▶Museo Parroquial
Calle Plus_Ultra nº 2. Escultura, pintura y orfebrería. Cita previa. Teléfono 967 26 00 39.

HELLÍN

▶Museo Comarcal
Calle Benito Toboso nº 12. Arqueología y etnología. Lunes y festivos: cerrado. De martes a viernes de 11,00 a 13,30 y de 19,00 a 21,00 horas. Sábados y domingos de 11,00 a 14,00 horas. Teléfono 967 30 46 30.

▶Museo Taurino
Paseo de la Estación nº 26. Historia taurina, principalmente de Hellín. Cita previa. Teléfono: 967 30 13 54.

ALCARAZ

▶Museo parroquial
Parroquia Santísima Trinidad. Obras de Salzillo y pinturas diversas. Cita previa. Teléfono 967 38 01 83.

CAUDETE

▶Museo de la Acuarela Rafael Requena
Calle Las Eras nº 33. Contine una amlia muestra de acuarelas de Rafael Requena. Cita previa. Teléfono 965 82 81 34.

RENFE, TRENES DE LARGO RECORRIDO

▶ALBACETE-ALICANTE
Altaria: 9,33 / 11,10. De lunes a sábado.
Altaria: 11,23 / 12,50. Diario.
Regional: 11,45 / 13,25. Diario.
Altaria: 14,24 / 15,55. Diario.
Altaria: 16,23 / 17,55. Diario.
Altaria: 18,25 / 19,57. De lunes a domingo (excepto sábado).
Talgo: 18,25 / 19,57. Sábado.
Altaria: 18,25 / 19,57. Diario.
Altaria: 20,21 / 21,50. De lunes a domingo (excepto sábado).
Altaria: 20,28 / 22,05. Sábado.
Altaria: 22,02 / 23,33. De lunes a domingo (excepto sábado).

▶ALBACETE-MURCIA
Talgo: 9,30 / 11,19. De lunes a sábado.
Talgo: 11,54 / 13,40. Diario.
Talgo: 14,59 / 16,36. De lunes a domingo (excepto sábado).
Talgo: 18,40 / 20,30. Diario.
Talgo: 21,25 / 23,04. De lunes a domingo (excepto sábado).

▶ALBACETE-VALENCIA
Tren Hotel: 03,53 / 05,38. Diario.
Regional: 8,40 / 11,12. Diario.
Alaris: 9,01 / 10,30. De lunes a viernes.
Alaris: 9,59 / 11,27. Diario.
Alaris: 10,59 / 12,29. Diario.
Alaris: 13,19 / 14,54. Diario.
García Lorca: 14,44 /16,40. Diario.
Alaris: 15,59 /17,27. De lunes a domingo (excepto sábados)
Alaris: 17,24 / 18,54. Diario.
Regional: 17,30 /19,55. Viernes y domingo.
Alaris: 18,59 / 20,25. Diario.
Alaris: 19,59 / 21,27. Diario.
Alaris: 20,59 / 22,29. Diario.
Alaris: 22,19 / 23,45. Lunes a domingo (excepto sábado).
Alaris: 23,25 / 00,50. Viernes.

▶ALBACETE-CIUDAD REAL
García Lorca: 13,29 / 16,24. Diario.
Regional Expreso: 18,45 / 21,14. Diario.
Regional: 19,56 / 22,40. Domingos.

▶ALBACETE-MADRID
Regional: 04,25 / 07,14. Lunes.
Regional: 06,35 / 09,29. De lunes a viernes.
Regional: 07,30 /10,29. Sábado.
Talgo: 07,46 / 10,12. De lunes a sábado.
Alaris: 08,09 / 10,17. De lunes a viernes.
Altaria: 08,22 / 10,43. De lunes a sábado.
Alaris: 09,07 / 11,14. Diario.
Alaris: 10,07 /12,17. Diario.
Altaria: 11,08 / 13,33. Domingo.
Talgo: 11,27 /14,06. Diario.
Altaria: 11,54 / 14,28. De lunes a sábado.
Alaris: 12,44 / 14,55. Diario.
Talgo: 13,14 / 15,32. Domingo.
Altaria: 13,24 /16,02. Diario.
Talgo: 13,57 / 16,40. Lunes a domingo (excepto sábado).
Altaria: 15,20 / 17,46. Diario.
Alaris: 15,37 / 17,50. Lunes a domingo (excepto sábado).
Alaris: 17,07 / 19,14. Diario.
Altaria: 17,15 / 19,40. Diario.
Regional: 17,40 / 20,48. Diario.
Alaris: 18,07 / 20,14. Diario.
Talgo: 18,36 /21,10. Diario.
Alaris: 19,09 / 21,20. Diario.
Regional: 19,15 / 22,06. Domingo.
Altaria: 19,23 / 21,43. Diario.
Alaris: 20,07 / 22,18. Diario.
Talgo: 21,09 / 23,40. Lunes a domingo (excepto sábado).
Altaria: 21,27 / 23,55. Lunes a domingo (excepto sábado).
Alaris: 21,39 / 23,50.Lunes a domingo (excepto sábado).
Alaris: 23,43 / 00,45. Domingo.

▶ALBACETE-BARCELONA
Tren Hotel: 03,53 / 9,50. Diario.
García Lorca: 14,44 / 20,50. Diario.

▶ALBACETE-SEVILLA

(Santa Justa)
García Lorca: 13,29 / 20,15. Diario.

▶ALBACETE-SEVILLA

(Santa Justa)
García Lorca: 13,29 / 20,15. Diario.

SERVICIO TELEFÓNICO DE RESERVA Y HORARIOS: 902 24 02 02.
Los horarios y trayectos pueden sufrir variaciones.

SERVICIO DE AUTOBÚS CIUDAD DIRECTO

▶ALBACETE-CIUDAD REAL
(tiempo estimado de viaje 2 horas 45 minutos)
Lunes: 06,00 horas.
De martes a viernes 7,00 horas.
De lunes a viernes: 16,00 horas.
Domingo: 16,30 horas.

▶ALBACETE-CUENCA
(tiempo estimado de viaje 2 horas)
De lunes a viernes 6,45 horas.
De lunes a viernes 18,00 horas.
Viernes (período lectivo o escolar) 12,00 horas.
Domingos 20,00 horas.

▶ALBACETE-TOLEDO
(tiempo estimado de viaje 2 horas 45 minutos)
Lunes 6,00 horas.
De martes a viernes 7,00 horas.
De lunes a viernes 16,30 horas.
Domingos 18,00 horas.

HORARIO DE VUELOS AEROPUERTO DE ALBACETE

▶Vuelo IBE-8294. Avión DH3.
Frecuencia L-M-X-J-V-S-D. Salida Barcelona 08:50. Llegada Albacete 10:10.

▶Vuelo IBE-8295. Avión DH3.
Frecuencia L-M-X-J-V-S-D. Salida Albacete 10:40. Llegada Barcelona 11:55.

▶Vuelo IBE-8142. Avión DH3.
Frecuencia S-D. Salida Palma de Mallorca 13:00. Llegada Albacete 14:20.

▶Vuelo IBE-8143. Avión DH3.
Frecuencia S-D. Salida Albacete 15:00. Llegada Palma de Mallorca 16:10.

LA SEÑORA

Doña Caridad Alonso Moreno

Ha fallecido en Albacete a los 88 años de edad, confortada con los Santos Sacramentos y la Bendición Apostólica de Su Santidad.

D.E.P.

Sus hijos, Juan, Caridad, Fernando y Martín; hijos políticos, Belén, Manuel, Rosario y Josefa; nietos, biznietos, sobrinos, primos y demás familia.

Ruegan una oración por su alma. Y la asistencia al entierro que tendrá lugar hoy Miércoles día 1 de Diciembre a las DOCE de la mañana, partiendo del Tanatorio Municipal a la Parroquia de Fátima.

ALBACETE, DICIEMBRE DE 2004

LA SEÑORA

Doña Sacramento Ortuño Muñoz

(Viuda de D. Francisco Martínez Tendero)

Ha fallecido en Valencia a los 83 años de edad, confortada con los Santos Sacramentos y la Bendición Apostólica de su Santidad.

D.E.P.

Sus hijos, Paco y Pura, Fernando e Isabel, Maribel y Enrique, Carmina y Joaquín; hermana, Pilar; nietos, sobrinos y demás familia.

Ruegan una oración por su alma. Y la asistencia al entierro que tendrá lugar hoy Miércoles día 1 de Diciembre a las DOCE de la mañana en la Iglesia de Ntra. Sra. de la Asunción de Letur, Albacete.

VALENCIA, DICIEMBRE DE 2004

M.C.D.2022

MÚSICA

23'00

Espi Quintet, en el Nido de Arte

El 2 de noviembre, a las 23 horas, se podrá ver y escuchar a Vicent Espi, un músico abierto, arriesgado y creativo estará acompañado por Santi Navalón (piano), la ventisca de Josvi Muñoz, Vicente Macián (saxo) y Pedro Alarcón (contrabajo).

HORA: 23 HORAS
LUGAR: NIDO DE ARTE
ENTRADA LIBRE

CONCIERTO

Esta noche

Concierto de Al-Chamaná en Crossroad Hotel

El grupo albaceteño Al-Chamaná toca sus canciones de fusión flamenca y con un toque chill esta noche en el Crossroad Hotel (Teodoro Camino, 13). La banda la componen ocho miembros, aunque por las dimensiones del escenario en esta ocasión lo harán seis.

LUGAR: CROSSROAD HOTEL (TEODORO CAMINO, 13)
ENTRADA LIBRE

TEATRO

22'00

«Sueños de psiquiátric en Villarrobledo

La ingeniosa obra de la compañía Titza tro «Folie a Deux...Sueños de psiqui continúa de gira por nuestra provinci ópera prima. Una obra maestra que sentan Pako Merino y Diego Lorca. H Gran Teatro de Villarrobledo a las 22 h

HORA: 22
LUGAR: GRAN TEATRO DE ALMANSA

AGENDA 64

EXPOSICIONES

Acuarelas y plumillas de Paulino Ruano
El artista Paulino Ruano expone hasta el 11 de diciembre su obra más reciente de naturaleza muerta y bodegones en la Centro Cultural de la CCM, realizada en acuarela y plumilla. Horario: de lunes a sábado de 18 a 21 horas.
CENTRO CULTURAL DE LA CCM

Colección de acuarelas de Isabel Ortiz
La pintora albacetense expone una veintena de acuarelas, centradas temáticamente en el género paisajístico, hasta el próximo 4 de diciembre en la Galería «Solano».
GALERÍA SOLANO

«El fantástico vuelo del hombre cometa»
El artista José Luis «Serzo» expone una singular colección de pintura y escultura en el Museo Municipal de Albacete hasta el próximo 2 de diciembre.
MUSEO MUNICIPAL

CINE

«Sesión especial de cortos multiculturalidad»
En el Cine Capitol se podrá ver en horario de 20,30 y 22,30 este jueves una sesión especial de cortos: Multiculturalidad. Entrada libre.
CINE CAPITOL

«La conversación»
La Filmoteca proyecta esta película el 9 de noviembre (20,30 y 22,30 horas). La cinta está dirigida por Francis Ford Coppola e interpretada por Gene Hackman. Harry Caul es un personaje solitario y celoso de su privacidad. Único habitante donde se apartamento, donde vulnera la soledad de los demás.
CINE CAPITOL

TEATRO

«De viaje por Gloria Fuertes»
Teatro Malta presenta «De viaje por Gloria Fuertes» en el Teatro de la Paz mañana, 2 de diciembre, (10 y 12,30 horas). Es un espectáculo realizado a partir de cuentos y poemas de la gran poeta madrileña.
TEATRO DE LA PAZ

«Medea»
La compañía Atalaya presenta «Medea» hoy miércoles y mañana jueves en el Teatro Circo. Medea es uno de los gandes mitos que ha sido más veces tratado por artistas. Precio: 3 euros para estudiantes y jóvenes menores de 18 años. Además de 20 y 15 euros.
TEATRO CIRCO

«En tierra de nadie»
La compañía Kproducciones presenta el 10 de diciembre, a las 21 horas, en el Día Mundial de los Derechos Humanos su obra «En tierra de nadie». Una mirada mordaz al Nuevo Orden Mundial donde ha desaparecido todo componente trágico; ni siquiera asoma esa dignificación o nobleza de la víctima que aparece en tanta literatura y filmografía antibelicista. Precio: 12 y 9 euros.
TEATRO CIRCO

TEATRO

«Medea», en el Teatro Circo. **La compañía Atalaya representa hoy y mañana «Medea» en el Teatro Circo, a las 21 horas. Medea es uno de los grandes mitos que ha sido más veces tratado por los novelistas, dramaturgos y directores, sirviendo de fuente de inspiración a multitud de pintores, músicos y demás artistas. La fuerza y la universalidad de su dilema y conflicto han suscitado todo tipo de estudios por parte de sus investigradores por lo que supone de confrontación entre dos polos. Encontramos, a menudo, en la Tragedia este conflicto: entre griegos y bárbaros, hombres libres y esclavos. El precio de las entradas es de 20 y 15 euros, y para hoy: 3 euros para estudiantes menores de 18 años.** / LA TRIBUNA

VARIOS

Monólogos de humor
La Asociación de Minusválidos Artistas Noveles Organizados (AMANO) presenta el espectáculo de monólogos «Pa´quien se ría y pa´quien no» el viernes 3 de diciembre, a partir de las 21 horas.
AUDITORIO MUNICIPAL

MÚSICA

Espi Quintet, en el Nido de Arte
El 2 de noviembre, a las 23 horas, se podrá ver y escuchar a Vicent Espi, un músico abierto, arriesgado y creativo estará acompañado por Santi Navalón (piano), la ventisca de Josvi Muñoz, Vicente Macián (saxo) y Pedro Alarcón (contrabajo).
NIDO DE ARTE

Orfeón de la Mancha
El Orfeón de la Mancha de Albacete celebra su XXX aniversario con un concierto el próximo 4 de diciembre en el Teatro Circo.
TEATRO CIRCO

Adolfo Bueso y Victoria Alemany
El jueves, 2 de diciembre, a las 20,30 horas, organizado por SOCA, integral de piano a cuatro manos con Adolfo Bueso y Victoria Alemany. Con este concierto se rinde homenaje a Dvorak, en el centenario de su muerte.
AUDITORIO MUNICIPAL

Chicago Line, en el Nido de Arte
El grupo liderado Oscar Alcaraz sonará en el Nido de Arte el próximo 9 de diciembre (23 horas). Entrada libre.
NIDO DE ARTE

CONFERENCIAS

«Los martes en el Museo»
El martes 14 de diciembre (20 horas), en el Salón de Actos del Museo, Leticia Azcúa, del Museo del Prado, hablará sobre la «La escultura neoclásica».
SALON DE ACTOS MUSEO PROVINCIAL

CONVOCATORIAS

Concurso Infantil de Dibujo
El Museo de la Cuchillería convoca este concurso para niños entre 5 y 12 años. Los trabajos se pueden presentar hasta el 3 de diciembre en el Museo, Plaza de la Catedral, s/n. 02001.
MUSEO DE LA CUCHILLERÍA

INFORMACIÓN CULTURAL

Punto de Información Cultural
Dependiente de la Consejería de Cultura. Horario: de lunes a viernes, entre las 9,00 y las 14,00 horas. Más información en el teléfono 967 23 84 58.
DELEGACIÓN DE CULTURA

Delegación de Educación y Cultura
Sección del Libro, Archivos y Bibliotecas de la Delegación Provincial de Educación y Cultura.
DELEGACIÓN DE EDUCACIÓN

HOY

1 de Diciembre de 200

Faltan 30 días para q comience el año 200

Santoral
Santos Eloy, Próculo, Evasio, Rogato, Natalia y Lucio

LA SUERTE

Cupón Pro Ciegos
LUNES 29/11/2004 7
SERIE
MARTES 30/11/2004 6
SERIE
MIÉRCOLES 24/11/2004 2
SERIE
JUEVES 25/11/2004 9
SERIE
VIERNES 26/11/2004 3
SERIE
Reintegros a la primera ma cifra del número pr do.

Supercupón ONCE
DOMINGO 28/11/2004 9
SERIE

Lotería Primitiva
SÁBADO 27/11/2004
1-6-11-14-24-36
C: **20** R: **5**
JUEVES 25/11/2004
2-17-32-37-43-44
C: **4** R: **1**

Bono Loto
LUNES 29/11/2004
17-26-37-45-48-49
C: **10** R: **6**
MARTES 30/11/2004
12-20-26-28-29-43
C: **10** R: **6**
MIERCOLES 24/11/2004
2-3-4-21-45-49
C: **12** R: **8**
VIERNES 26/11/2004
2-4-9-15-21-34
C: **24** R: **1**

Gordo de la Primit
DOMINGO, 28/11/2004
6 - 10 - 19 - 34 - 38 - 4
C: **22** R: **1**

Lotería Nacional
SÁBADO 27 DE NOVIEMBRE
Primer Premio 73
Reintegros 1,
JUEVES 25 DE NOVIEMBRE
Primer Premio 88
Reintegros 1,

Euromillones
VIERNES, 26/11/2004
1-4-24-34-36
Estrellas: **6 - 8**

M.C.D.2022

LA RECETA

AURELIO MONTERO

RESTAURANTE CASA AURELIO

Sopa de ajo y berberechos

Ingredientes

4 dientes de ajo, medio Kg. de berberechos, 20 rodajas de pan de barra partidos muy fino, 1 cucharada de pimienta dulce, 4 huevos y 1 litro de caldo de cocido

Preparación

Se abren los berberechos en un poco de agua a fuego lento y se reserva el bicho. En una cacerola a parte se rehoga el ajo fileteado cuando tenga color oro se incorpora el pan y el pimentón dulce y se rehoga un poco más, después se añade el caldo y se deja cocer como 15 minutos. Se reparte la sopa en cazuelas de barro resistentes al fuego y se añaden los berberechos. En cada una de las cazuelas se escalfa un huevo y queda lista para servir.

FARMACIAS

HOY

ALBACETE

De 9,30 de la mañana a 9,30 de la noche:
- ▶Mansilla Delicado /**Paseo de la Libertad, 11**
- ▶Sotos Martínez /**Pérez Galdós, 43**
- ▶Fernández-Jiménez /**Avenida de España, 8**
- ▶Alemán Roldán /**Bilbao, 24**

De 9,30 de la noche en adelante:
- ▶Mansilla Delicado /**Paseo de la Libertad, 11**
- ▶Sotos Martínez /**Pérez Galdós, 43**
- ▶Fernández-Jiménez /**Avenida de España, 8**

VILLARROBLEDO
- ▶Eslava Díaz /**Pérez Galdós, 2**

HELLÍN
- ▶Precioso Tomás /**Rabal, 24**

TOBARRA
- ▶Sidera Blanco /**Avda. de la Constitución, 2**

LA RODA
- ▶Ferrer Cebrián /**Pi y Margall, 5**

ALMANSA
- ▶Herrero Matarredona /**Salvador Allende, 4**

MAÑANA

ALBACETE

De 9,30 de la mañana a 9,30 de la noche:
- ▶Sáinz de Baranda /**Pº Simón Abril, 10**
- ▶Soler Pérez /**Abanico, 32**
- ▶Molina /**Feria, 63**
- ▶Vidal Catalá /**Alcalde Conangla, 20**

De 9,30 de la noche en adelante:
- ▶Sáinz de Baranda /**Pº Simón Abril, 10**
- ▶Soler Pérez /**Abanico, 32**
- ▶Molina /**Feria, 63**

VILLARROBLEDO
- ▶Martínez Rubio /**Madres, 8**

HELLÍN
- ▶Espinosa Fernández /**Rabal, 4**

TOBARRA
- ▶Mantilla Galdón /**Asunción, 3**

LA RODA
- ▶Cabedo Gimeno /**Cid, 54**

ALMANSA
- ▶Gramage Mico /**Manuel de Falla, 20**

HOY FELICITAMOS A...

Las fotografías para esta sección se depositarán en el buzón que a ese efecto se encuentra en la recepción de l periódico, con, al menos, una semana de antelación, y deberán incluir en su reverso la **edad, nombre** y **apellidos** del niño al que se felicita.

PARA EL 'HOY FELICITAMOS A...'

DATOS DEL FELICITADO

Nombre y Apellidos _____

Fecha nacimiento _____

Colegio _____

Localidad _____

Nº de suscriptor (si lo es) _____

LA TRIBUNA DE ALBACETE publica diariamente esta sección destinada a felicitar, principalmente, a niños y niñas de edades comprendidas entre 1 y 12 años. Para ello, adjúntenos, junto a este cupón, la fotografía de la persona a la que desea felicitar. Rellene este cupón y envíelo, junto a una fotocopia del DNI, a la sección **«Hoy felicitamos a...» La Tribuna de Albacete. Paseo de la Cuba, 14. 02005. Albacete.**

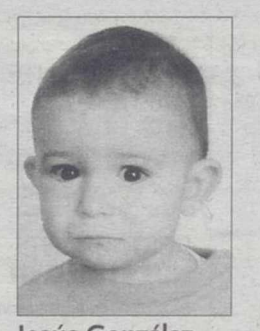

Jesús González Marcilla. Cumple 2 años de edad. Felices de tenerte entre nosotros, deseamos que pases un feliz día. De tu familia.

VIDA SOCIAL

Concierto de Santa Cecilia. El sábado se celebró en el Gran Teatro de Villarrobledo el concierto de Santa Cecilia «Antología de la zarzuela» y la presentación del «Canto al vino manchego» a cargo de la Banda Sinfónica de Música, los solistas Marián Cortés, Bernabé Torres, Francisco Romero y Antonio Prego y los grupos de voces mixtas A.M.E.V y grupo de voces graves Quercus Robur./TERESA JIMÉNEZ

Exposición en el Colegio de Aparejadores. En la flamante y moderna sede del Colegio de Aparejadores de Albacete, en la Calle Isabel la Católica, se pude ver estos días una exposición sobre escultura y obra gráfica./ARTURO PEREZ

Nueva gama de tractores. El pasado sábado tuvo lugar en Hellín la presentación de la nueva gama de tractores SAME, organizada por el concesionario de la marca, García y Alarcón, S.A. El acto contó con numeroso público./TONI FERNÁNDEZ

Suscríbase a **La Tribuna** DE ALBACETE

Si desea recibir diariamente en su domicilio el periódico de Albacete, rellene el cupón adjunto y envíelo a La Tribuna de Albacete, apartado de correos 369, 02080 Albacete, o llame al Teléfono:

Toda la Información en: **967 19 10 00**

Boletín de Suscripción **FORMA DE PAGO**

Nombre: .....

Dirección: .....

Población: ..... Teléfono: ..... DNI/CIF: .....

☐ **Domiciliación bancaria**

Entidad ..... Oficina ..... D.C. ..... Nº cuenta .....

FORMA DE PAGO: ○Mensual 31 € ○Trimestral 91 €
○Semestral 180 € ○Anual 345 €

ACEPTO EL CARGO EN MI CUENTA, **FIRMA:**

M.C.D.2022

GUÍA DE RESTAURANTES

MESON - RESTAURANTE
RINCON MANCHEGO
Cocina tradicional manchega, elaborada con el cariño de siempre en ambiente familiar. Desde Septiembre 1956
AVDA. CONSTITUCIÓN, 25 -CHINCHILLA- TEL.S. 967 26 00 66/667 871 994

CASA
PACO
Casa fundada en 1950. Medalla al mérito turístico. Premio Nacional a la gastronomía regional. Catering de Alta Restauración.
CALLE LA RODA, 26. TELÉFONO. 967 22 00 41

RESTAURANTE - BARBACOA
NUEVO AGUILA
Platos nacionales e internacionales.
Comidas caseras.
Reuniones y despedidas de soltero/a.
CALLE QUIÑONES, 10. TELÉFONO. 967 60 0 4 10. ALBACETE

RESTAURANTE
POSADA REAL
Menú. Comida a la carta.
Amplios salones para todo tipo de celebraciones.
CALLE ALCALDE CONANGLA, 18. TELÉFONO 967 21 45 87

RESTAURANTE
LA VENTA
Cocina típica manchega.
Alubias con perdiz, arroz caldoso.
CARRETERA ALBACETE-ANDALUCÍA, KM 17. TEL. 967 23 91 87.

RESTAURANTE
LA FONTANA DI TREVI
Deguste la gran variedad de carnes, pescados
y pastas que le ofrece nuestra
cocina al puro estilo italiano.
CALLE TINTE, 40. TELÉFONO. 967 52 22 23.

RESTAURANTE
EL HORNO DE LA CRUZ
Guisos tradicionales típicos
Postres manchegos y
los mejores vinos de la tierra
CALLE CRUZ, 7. TELÉFONO. 967 52 05 52

RESTAURANTE
LOS MARTÍNEZ
Especialidad comidas manchegas
PLAZA DEL CAUDILLO, S/N. TINAJEROS

RESTAURANTE-MESÓN
LA PULGOSA "CASA MODESTO"
Cocina manchega y nacional
CTRA. PEÑAS DE SAN PEDRO, KM. 2.600. TELÉFONO 967 22 97 52

RESTAURANTE EL HORNO DE LA CRUZ . Guisos tradicionales típicos. Postres manchegos y los mejores vinos de la tierra.
CALLE CRUZ, 7. - TELÉFONO. 967 52 05 52 - ALBACETE

TAPELIA
EL MEDITERRÁNEO SE COME
Restaurante Mediterráneo especializado en Arroces Alicantinos-de mar y montaña. Carnes, pescados, etc.
C/ LA PURÍSIMA, 1 ESQU.CONCEPCIÓN, 48. TELÉFONO 967 21 09 96

HOTEL - RESTAURANTE
REINA VICTORIA
Bodas, comuniones, convenciones.
En el corazón de Hellín
C/ COULLAUT VALERA, 3. TELÉFONO. 967 30 02 50 - HELLÍN

RESTAURANTE
D'ON MANUEL
Amplios Salones. Comida típica.
Gran aparcamiento
C/ MURCIA, 31. TELÉFONO. 967 30 55 01 - HELLÍN

RESTAURANTE
EL GALGO
Selectos aperitivos. Comidas caseras.
Cazuelas especial de la casa
AVDA. DE LA CONSTITUCIÓN, 7. TELÉFONO. 967 30 44 98 - HELLÍN

RESTAURANTE
PUERTA DEL ARCO
Comida típica manchega.
Tienda de decoración
C/ SAN VICENTE, 23. TELÉFONO. 967 43 50 49 RIÓPAR

RESTAURANTE
EL PESCAITO
Especialidad en pescados y paellas,
con la mejor calidad y precio.
CTRA. DE VALENCIA, 56. TELÉFONO 967 61 57 90

MESÓN
MARTÍNEZ
Especialidad en carnes frescas a la brasa.
Comidas y Cenas.
Bodega de vinos. Carnicería.
C/ CANO FONTECHA, 16. TELÉFONO. 967 328258 - TOBARRA (ALBACETE)

RESTAURANTE
DALIA
Cocina típica manchega.
Especialidad patatas bravas.
PLAZA DE LA MANCHA, 8. TELÉFONO. 967 26 04 36 - CHINCHILLA

RESTAURANTE
NUESTRO BAR
Monasterio de la gastronomía manchega
C/ ALCALDE CONANGLA, 102. TELÉFONO. 967 24 33 73

RESTAURANTE-MARISQUERÍA
NOVA
Pescado al horno.
Marisco fresco
DR. COLLADO PIÑA, 43. TELÉFONO 967 22 83 64

BAR - RESTAURANTE
LA TABERNA
Cocina típica manchega. Salones para bodas y todo tipo de celebraciones.
AVDA. DE ESPAÑA, 9. TELÉFONO. 967 23 74 07. ALBACETE

RESTAURANTE
LAS REJAS
Platos manchegos.
Comida internacional
C/ DIONISIO GUARDIOLA, 7. TELÉFONO. 967 22 72 42 - ALBACETE

MESÓN-RESTAURANTE
LA PERDIZ ROJA
Cocina típica manchega.
CANALEJAS, 40. OSSA DE MONTIEL. TELÉFONO 967 37 73 57

RESTAURANTE
LA PAELLA
Especialidad en comida manchega.
Paellas de encargo.
CTRA. DE JAÉN, 34. BALAZOTE. TELÉFONO 967 36 03 62

RESTAURANTE
DOS CASTILLAS
Carne a la brasa.
Marisco. Pescado
C/ ÁNGEL, 42. TELÉFONO 967 50 37 70

POLIFÓNICAS AL 7484
ENVIA ALBAPOL CODIGO POLIFONICA
Ej: Envia ALBAPOL 80726 al 7484 para escuchar "NO WOMAN..." en tu movil.

82886 Ni mas, ni menos
80726 No woman no cry
80131 Buffy Cazavampiros
84436 Centenario Real Madrid
84437 Shin Chan
84202 Telefono antiguo
84201 Voglio vederti danzare
84779 Mariacaipirinha
84519 Left outside alone
80277 Nothing else matters
83658 Star Wars
80642 Enjoy the silence
80293 Its my life
84720 Lola
80048 El coche fantastico
83834 La abeja maya
82380 Dame Veneno
80298 Master of Puppets
80174 Expediente X
80065 Friends
84090 Tengo
84942 Con la luna llena
83809 Guardia Civil
81459 Smoke on water
83655 Thunders truck
80472 Every breath you take
82984 Paquito El Chocolatero
84362 Champions League
83228 Samba Adagio
80062 In The End
83731 metal Gear Solid
83258 Sevilla F.C.
84204 In the shadows
83796 La madre de Jose
83661 Axel F 2003
84421 With or without you
80091 20th Century Fox
84642 Angel malherido
84520 Oye el boom
83584 Bring me to life
80074 El equipo A
84494 La internacional
82190 Betis
81664 Children
84734 Insoportable
84426 Abre tu mente
84833 Bambu bambu
84926 Despre tine
84432 Fuente de energia
80043 The Terminator
80067 Belissima
83675 Flight 673
80269 Freestyler
80023 Austin Powers
82247 Cannabis
84731 La vida al reves
84433 Nos vamos a la cama
83856 20 de enero
82364 Chiquilla
80001 In Da Club
84248 Losing my religion
83884 El principe de Bel air
80249 Futurama
80014 James Bond
84624 The trooper
83662 Crazy in love
84904 Hablando en plata
84532 Ya nada volvera a ser como antes
84923 Happy ending
84905 Lets get it started
84231 Bar coyote
84823 Harry Potter
84572 Infected
84918 Camina y ven
84500 Te quise tanto
84263 Traffic
84560 Curro Jimenez
84950 Miro la vida pasar
83950 Moonlight shadow
84652 My band
80217 Satisfaction
80238 Indiana Jones
84791 La rueca
82740 Maldito Duende
80623 November Rain
84605 Shin chan dance
84793 A por ellos
82004 A Dios le pido
84943 Accidentally in love
82284 Color Esperanza
80194 Dirty Dancing Time
80137 Enter Sandman
80024 The Matrix

FOTOS A COLOR AL 5099
ENVIA ALBAMMS CODIGO FOTO
Ej: Envia ALBAMMS 41088 al 5099 para tener a "F.ALONSO" en tu movil.

41088 41050 39918 41100 41044
35819 41061 37669 41047 37710
38925 41132 36508 40058 38858

Polifónicas compatibles con Alcatel 735i, LG g7050, g7070, g8000, Motorola c650, v500, v525, V600, Nokia 3200, 3300, 3650, 3660, 5140, 6220 6230, 6600, 6650, 6810, 6820, 7200, 7600, 7610, 7650, 7700, N-Gage, N-GageQD, Panasonic x60, x70, Sagem my-v55, my-v65, myx-2, myx-5, myx-6, myx3-2, Samsung sgh-e700, sgh-e710, sgh-s500, sgh-v200, sgh-x600, x100, Sharp gx10, gx15 gx20 gx30, Siemens cx65, m65, sx1, u15, Sonyericsson k700i, p800, p900, Alcatel 531, 535, 715, 735, LG b3100, g3100, g4010, g4050, g5300i, g5310, g5400, g5410, g7020, g7030 g7110, g7120, Motorola c450, c550, mpx200, T720, T720i, V300, v400, Nokia 3100, 3510, 3510i, 5100, 6100, 6200, 6610, 6610i, 6800, 7210, 7250, 7250i, 8910i, Panasonic g50, g51e, g51m, g60, g70, gd67 gd87 Philips 550, Samsung c100, d700, i500, i700, p705, s300, sgh-a800, sgh-n620, sgh-s100, sgh-t400, sgh-t400, x400 z105 Siemens a57, a60, c60, c62, c65, cf62, m55, mc60, s55, sl55, st60, u10, Sonyericsson t610, t618 t630, z1010, z200, z600. Fotos compatibles con Alcatel 332, 531, 535, 715, 735, 735i, LG g3100, g4050, g5300i, g5310, g5400, g5410, g7020, g7030 g7050, g7070, g7110, g7120, g8000, Motorola c550, c650, mpx200, Nokia 3200, 3300, 3510i, 3650, 3660, 5100, 5140, 6100, 6200, 6220, 6230, 6600, 6610, 6610i, 6800, 6810, 6820, 7200, 7210, 7250 7250i 7600, 7610, 7650, 7700, 8910i, N-Gage, N-GageQD, Panasonic g50, g51e, g51m, g60, g70, gd67 gd87 x60, x70, Philips 350, 355, 530, 550, 822, 825, p535, Sagem myx-2, myx-5, myx-6, myx3-2, Samsung c100, d700, i500, i700, p705, s300, sgh-e700, sgh-e710, sgh-s100, sgh-s500, sgh-t400, sgh-v200, sgh-x600, x100, x400 z105, Sharp gx10, gx15, gx20, gx30, Siemens c62, cf62, cx65, m46, m65, s55, sl55, st60, sx1, u10, u15, Sonyericsson k700i, p800, t618, t68, t68i, z1010, z200, Motoroloa A830, c370, c450, E380, E390, T720, T720i, V300, v400, v500, v525, V600, Sagem my-v55, my-v65, my-v75, my-x7, Siemens a60, c60, c65, mc60, st55. Coste del SMS: 0,90€ sin IVA (Requisitos para la descarga de contenido: 3 sms y configuración WAP para fotos color, animaciones, polifónicas). Coste conexion wap segun operador y a cargo del usuario.Coste máximo de la llamada a los 806: desde ttno fijo 1,09 €, desde móvil 1,36€, IVA incluido. -Apdo. correos 24031, Madrid (28080)-

M.C.D.2022

Práctica
Todo el cine que quieras, siempre que quieras
¡Por sólo 15 euros al mes!

ÁBACO
ALBACETE

VENTA DE ENTRADAS
ServiCaixa
902 52 08 52
servicaixa.com

INFORMACIÓN 24h.
967 50 86 56
www.cinesabaco.com

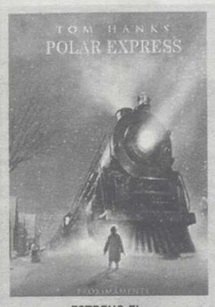

ESTRENO EL
3 DE DICIEMBRE
ENTRADAS YA A LA VENTA

15,45 - 18,00 - 20,20 - 22,40
Viernes, Sábado a la: 1,00
Domingo Matinal: 12,00 - T.P.

16,00 - 18,05 - 20,10 - 22,30
Viernes, Sábado a la: 1,00
Domingo Matinal: 12,00 - N.R.M. 13

16,15 - 18,15 - 20,10 - 22,30
Viernes, Sábado a la: 1,00
Domingo Matinal: 12,00 - N.R.M. 13

16,00 - 18,10 - 20, 15 - 22,35
Viernes, Sábado a la: 1,00
Domingo Matinal: 12,00 - N.R.M. 13

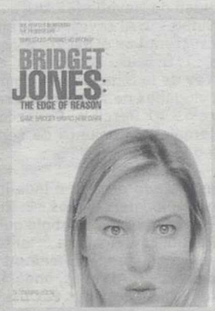

16,00 - 18,05 - 20,10 - 22,40
Viernes, Sábado a la: 1,00
Domingo Matinal: 12,00 - N.R.M. 13

16,20 - 18,15 - 20,20 - 22,45
Viernes, Sábado a la: 1,00
Domingo Matinal: 12,00 - N.R.M. 18

16,00 - 18,10 - 20,15 - 22,35
Viernes, Sábado a la: 1,00
Domingo Matinal: 12,00 - T.P.

19,20 - 22,30
Viernes y Sábado:
a la: 1,00
N.R.M. 18

20,10 - 22,30
Viernes y Sábado
a la: 1,00
T.P.

16,10 - 18,10
Domingo Matinal:
12,00
N.R.M. 18

16,15
Domingo Matinal:
12,00
T.P.

Asientos especiales para niños · MI Miércoles no festivo, Día del Espectador · Sesiones Madrugada Viernes y vísperas · Sin barreras Arquitectónicas · DE Descuentos Carnet Estud. y Carnet Joven · 65 Descuentos mayores de 65 años · P Parking Gratuito

En Restaurante "Nuestro Bar" ¡CENA DE CINE!
Comedores privados
Fines de semana noche ¡ESPECIAL PAREJAS!
C/Alcalde Conangla, 102 - ALBACETE TFNO. 967 24 33 73 - 967 24 44 84
NUESTRO BAR

MULTICINES ALBACENTER
EQUIPADOS CON SISTEMAS DE SONIDO
DOLBY DIGITAL SURROUND-EX

%65 Descuento jubilados de lunes a domingo · Descuento estudiantes · KANTINA PAPITUT · Reserva entradas. 24 64 90 · Miércoles no festivos día del espectador · P Parking Gratuito · SDDS Sony Dynamic Digital Sound · DOLBY DIGITAL

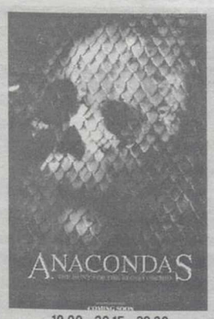

18,00 - 20,15 - 22,30
Viern. y Sáb. Sesión Madrugada 1 h.
N.R.M. 13

17,30 - 20,00 - 22,30
Viern. y Sáb. Sesión Madrugada 1 h
T.P.

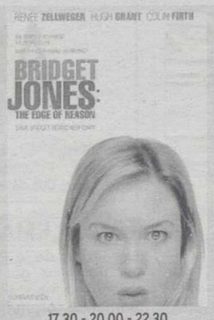

17,30 - 20,00 - 22,30
Viern. y Sáb. Sesión Madrugada 1 h.
N.R.M. 13

18,00 - 20,15 - 22,30
Viern. y Sáb. Sesión Madrugada 1 h.
N.R.M. 13

18,00 - 20,15 - 22,30
Viern. y Sáb. Sesión Madrugada 1 h
N.R.M. 18

17,30 - 20,00 - 22,30
Viern. y Sáb. Sesión Madrugada 1 h
N.R.M. 18

17,30 - 22,30
Viern. y Sáb. Sesión Madrugada 1 h.
T.P.

Unica sesión: 20,00
Viern. y Sáb. Sesión Madrugada 1 h.
T.P.

Tel. RESERVAS
967 24 64 90
(DE 17,30 A 21,30 h.)
Información Cartelera
967 24 64 89
Venta Entradas por
Tfno:
902 22 16 22
Ya puedes comprar
tus entradas en:
www.cinentradas.com

M.C.D.2022

AUTODEFINIDO

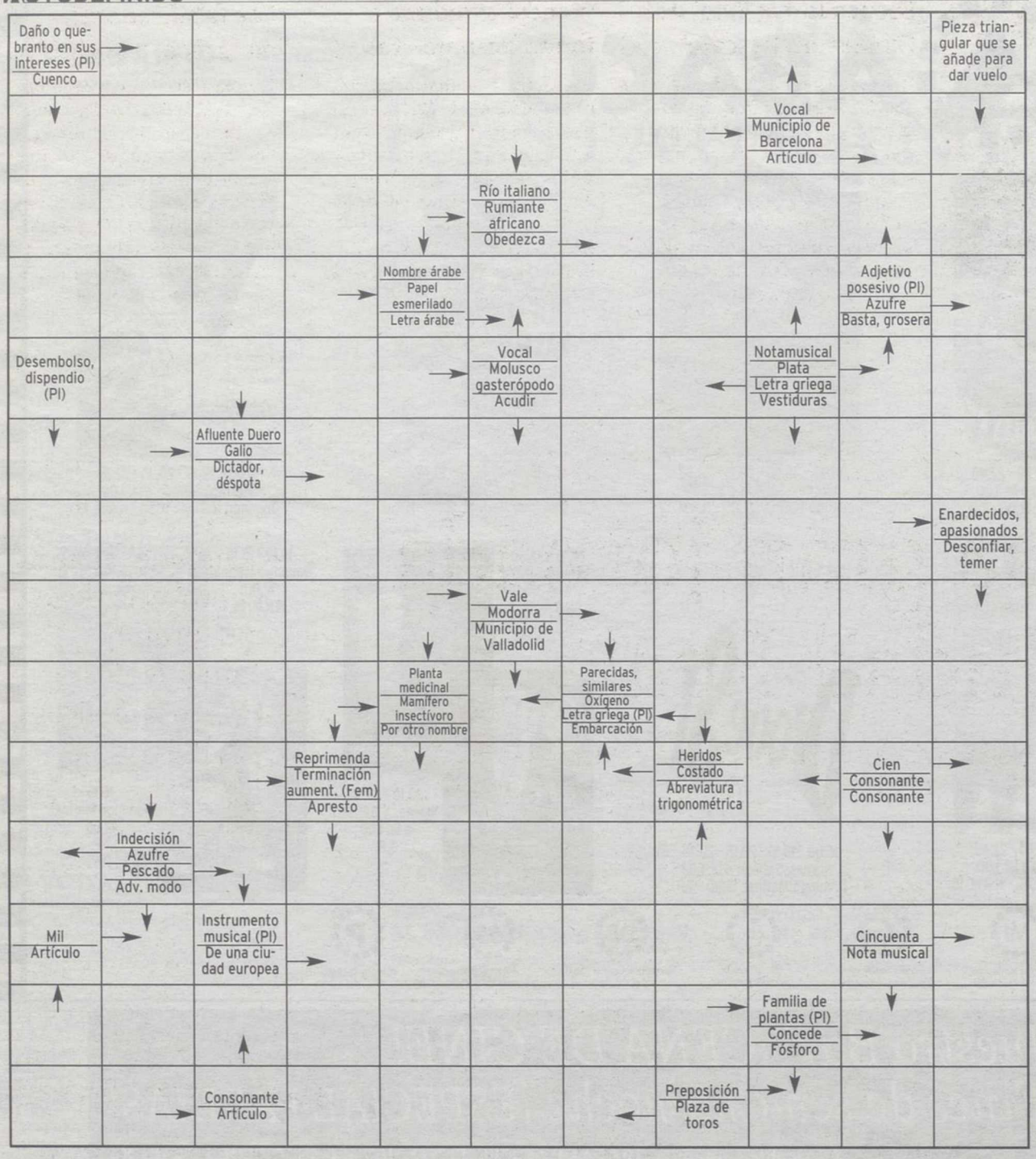

CRUCIGRAMA

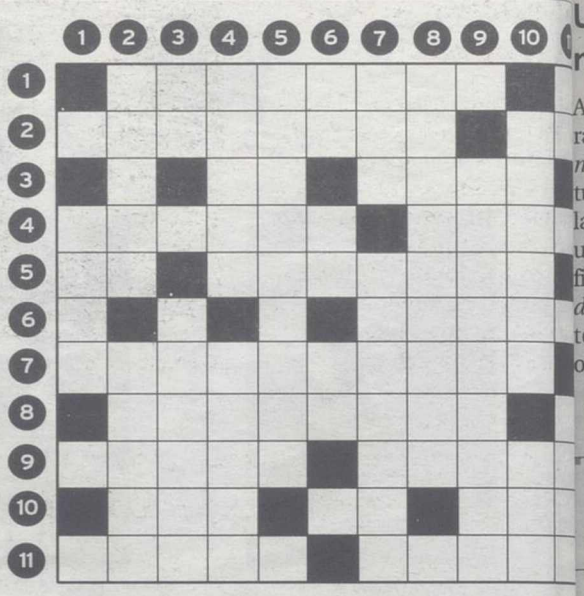

HORIZONTALES.- 1: Ciudad de la isla de Honshu (Japón).- Caballo de Alejandro Magno. Nombre de letra.- 3: Al revés, preposición. Al revés, ciudad de Nevada (EE.UU) .- 4: Al revés, valor, coraje (Pl). Inactividad.- 5: Al revés, adverbio. Al revés, petición que un litigante sustenta en el juicio.- 6: Nombre dado a la diosa griega Atenea.- 7: Diarias.- 8: Al revés, corrompido, disoluto (Pl).- 9: Primer rey de la Dinastía I de Egipto. Antigua confederación de varias ciudades de Alemania para seguridad y fomento de su comercio.- 10: Percibir. Conozco. Plural de letra.- 11: Al revés, contémplese. Conjunto de seguidores de una parcialidad religiosa o ideológica.

VERTICALES.- 1: Al revés, estado amorfo e indefinido que se supone anterior a la constitución del cosmos.- 2: Río del Canadá y Alaska. De hueso (Pl).- 3: Al revés, símbolo químico. Falto de tono y de vigor.- 4: República del África oriental. Afluente del Ródano.- 5: Resentidos, molestos.- 6: Tiene. Al revés, símbolo químico. Número romano.- 7: Al revés, onda. Indio nómada de las llanuras de Nuevo Méjico (Pl).- 8: Obsesión.- 9: Al revés, recobra las fuerzas perdidas por enfermedad.- Freno del caballo con las riendas y todo el correaje (Pl). Al revés, plural de letra.- 11: Preposición. Uva seca.

HORÓSCOPO

Aries. Del 21/03 al 20/04.
Salud excelente. Le toca ahorrar, reducir los gastos o, si fuera necesario, pedir algún préstamo. Noticias agradables de cierta persona ausente.

Tauro. Del 21/04 al 21/05.
No es el momento idóneo para la práctica deportiva de riesgo. Día escaso en gracias. Habrá de cancelar una cita amorosa que aguardaba con ansiedad.

Geminis. Del 22/05 al 21/06
Salud muy buena. Jornada destacada en el sentido especulativo. Sé sincero y no tema nada en el amor, pues su pareja le quiere.

Cáncer. Del 22/06 al 23/07 .
Salud regular. Ser un profesional de primera no es fácil y durante la jornada lo va a comprobar. Sentirá la atracción mutua en sus relaciones íntimas.

Leo. Del 24/07 al 23/08.
Salud muy buena. Si le quieren chantajear, rebélese e infórmese de sus derechos. Jornada un tanto difícil en el amor.

Virgo. Del 24/08 al 23/09.
Si ha de viajar, revise su vehículo. No es una jornada especialmente destacada en el plano laboral. No culpe a su pareja de sus problemas.

Libra. Del 24/09 al 23/10.
Salud regular. Su vehículo le dará problemas o gastos lógicos. A veces es usted demasiado intolerante, lo que da lugar a roces con su pareja.

Escorpio. Del 24/10 al 22/11 .
Salud muy buena. No le dolerá invertir sus ahorros en aquello que desee con ahínco. En el amor las cosas empezarán a ir bien.

Sagitario. Del 23/11 al 22/12.
Salud regular. Broncas diversas en el trabajo. En el amor no trate de obligar a su pareja siempre a su terreno, podría arrepentirse.

Capricornio. Del 23/12 al 20/01.
Desajustes orgánicos. Tómese el trabajo con calma, pero sin pausa, avanzará el doble. Jornada propicia para sorprender gratamente a su pareja.

Acuario. Del 21/01 al 19/02 .
Salud buena. En esta jornada podría ganar mucho dinero contante y sonante. Felicidad en el plano afectivo.

Piscis. Del 20/02 al 20/03.
Salud excelente. Podría nacer una sólida amistad con una persona del lugar de trabajo, la cual le valorará y le ayudará a superarse. Regular en el amor.

SIETE ERRORES

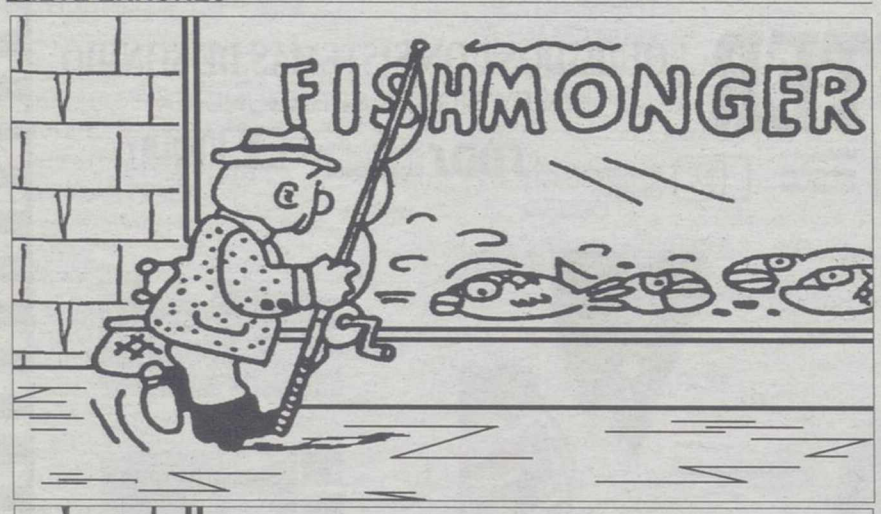

JEROGLÍFICO

516

ANA

¿ Qué clase de mujer es ?

PROBLEMA NUMÉRICO

Las letras de la P a la Z representan los números del 0 al 9, aunque no necesariamente en dicho orden. Sumando los números que representan las letras habrán de obtenerse las sumas que aparecen al final de las mismas. Se dan los valores atribuidos a dos de las letras.

X	Q	U	Z	P	=	20
Y	V	U	Q	S	=	15
P	P	T	X	Q	=	22
V	U	R	U	Y	=	21
U	X	P	T	V	=	19
22	15	20	21	19	=	97

Letras clave U = 1; V = 3

SOLUCIONES

AUTODEFINIDO:

A	R	A	P	A	L	O	S		
D	A	L	O	N	A		U	N	
A	P	I		A	C	A	T	E	
J	A		A	L	E	F		S	
A	P	A		O	R		A	G	
	O	L	I	G	A	R	C	A	
A	L	O	R	A	D	O	S		
R	V	E		S	O	P	O	R	
P	O		O		S	A	T	E	
A		A	L	A		J		C	
S	A	L	M	O	N	E	T	E	
	V	I	E	N	E	S		L	
B	I	A	D	A	S		D	A	
	O	S	O	C		P	O	R	

SIETE ERRORES: Caña, oreja, letra R, pez, cesta, suelo, pared.

JEROGLIFICO: Liviana. L I Vi; ana

PROBLEMA NUMERICO: 1U, 2Q, 3V, 4X, 5P, 6T, 7R, 8Z, 9Y, 0S

CRUCIGRAMA:

HORIZONTALES.- 1: Yokohama.- 2: Buceífalo. Be.- 3: nEoner.- 4: somina. Ocio.- 5: oN. adnamed.- 6: Palas.- 7: Cotidianas.- 8: sosolciV.- 9: Menes. Hansa.- 10: Oir. Seoes.- 11: esaéV. Secta.

VERTICALES.- 1: soaC.- 2: Yukon. Óseos.- 3: oC. Atonia.- 4: Kenia. Isere.- 5: Ofendidos.- 6: Ha. aN. Il.- 7: aIO. Apaches.- 8: Monomanía.- 9: eceleanoC.- 10: Bridas. seT.- 11: De. Pasa.

DIGITOPUNTURA - ACUPUNTURA (shiatsu)
MASAJE
CHANG
C/ Jesús Nazareno, 4-1º C - Teléfono: 967 24 57 00 ALBACETE

M.C.D.2022

Un 'grafitero' en 'Aquí no hay quien viva'

Antena 3 emite, a las 21,45 horas, una nueva entrega de *Aquí no hay quien viva*. En el capítulo titulado *Érase un desalojo*, la fachada del edificio aparece una mañana pintada con grafitis firmados por un tal *Tornado*. La policía sorprende al autor de los hechos, que no es otro que José Miguel.

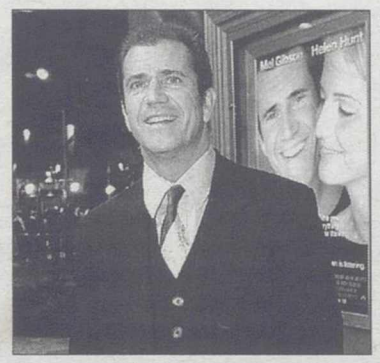

Gibson es de los actores más ricos.

Secuestran al 'hijo' de Gibson en 'Rescate'

Miércoles cine, en La Primera y a las 22,00 horas ofrece *Rescate*, protagonizada por Mel Gibson y Rene Russo. El actor nacido en Australia aunque estadounidense (pocos lo saben) recibió un Globo de Oro al Mejor Actor por su papel de un industrial feliz y familiar, al que un día secuestran a su hijo.

'Redes' estudiará a fondo los parásitos

La 2 emite a medianoche una nueva edición de *Redes*, el espacio dirigido y presentado por Eduardo Punset, que hablará de los parásitos con Lawrence Ash, profesor emérito de la Universidad de California (UCLA). Un grupo de expertos nacionales aportará también su punto de vista sobre el tema.

Los falsificadores, en '7 días, 7 noches'

Antena 3 ofrece en *7 días, 7 noches* (0,45 horas) un reportaje, con cámara oculta, sobre las redes de falsificadores que ponen en el mercado productos piratas de grandes marcas, negocio que mueve miles de millones. Además, se emite un documental sobre los chamanes, que se exhiben en el metro.

CMT pasa una gran jornada de caza en Ciudad Real

espacio 'Made in Castilla-La Mancha', de la autonómica, acudirá a Valdepeñas para visitar s instalaciones de Tecnobit, una empresa pionera de electrónica industrial y de defensa

oco después de la menoche volverán los domentales en *Panorama MT*, en esta ocasión padebatir si hay que facilihero ína o no a los drodictos.

RIBUNA / TOLEDO

rograma *En el objetivo*, que la visión autonómica emitirá a 22,00 horas dentro del espacio *paseo por Castilla-La Mancha* rá esta semana en los cotos de a de Ciudad Real. Después, el gazine *Made in Castilla-La ncha*, acudirá a Valdepeñas pasitar las instalaciones de Tecit.

Un día de caza es el título del nero de los documentales que T ofrece esta semana en el proma que presenta Constantino nero. Las cámaras seguirán por cotos dc Ciudad Real a un grude cazadores desde que se letan al amanecer para compron ellos una jornada de caza, ocer los preparativos necesaque deben realizar, escuchar explicaciones sobre la labor de perros y atender sus indicacio- sobre cómo deben de prepae las piezas una vez cobradas. ntinuación, en la serie Made astilla-La Mancha, Constanti- Romero hablará en Valdepeñas el presidente de Tecnobit, José acio Moscoso del Prado, quien

Un grupo de cazadores será seguido por los reporteros de CMT durante todo un intenso día. / MIGUEL HERRERA

explicará cómo allí se produce la tecnología más avanzada en Electrónica de Defensa, que está instalada en las corbetas y fragatas de la Armada Española, o los simuladores que se utilizan en las tres principales escuelas de pilotos nacionales.

Poco después de la medianoche, tras la película, vuelven los documentales en *Panorama CMT*. En esta ocasión, el espacio que dirige y presenta José Antonio Gavira se ocupará de un controvertido asunto que ha desatado apasionadas discusiones tanto en España como en otros países europeos: Cuando todas las terapias han fallado, ¿debemos facilitar a los drogadictos la dosis de heroína que necesitan? Un programa pionero en ese sentido acaba de concluir en Andalucía donde se puso a prueba esa tesis con un grupo de heroinómanos. Un año de trabajo fue objeto de seguimiento por las camaras que muestran la evolución de esas personas. Los resultados no son definitivos pero la salud de estos enfermos mejoró.

▶ LA 2

'Enfoque' analiza el proyecto de ley que prohibe fumar en los centros públicos

EFE / MADRID

El Gobierno tiene previsto remitir al Parlamento, a principios del próximo año, un proyecto de ley sobre la prohibición de fumar en centros públicos y privados, medida que centra el debate del espacio *Enfoque*, que dirige y presenta en La 2 Pedro Piqueras (22,35 horas).

La ministra de Sanidad, Elena Salgado, anunció que a partir del 1 de enero de 2005 se aplicarán medidas que prohíban fumar en centros de trabajo públicos y privados, si el trabajo se desarrolla en lugares cerrados.

La prohibición también alcanzará a los bares de más de cien metros cuadrados, salvo que se habilite un lugar específico y con ventilación independiente para ello.

El anteproyecto incluye la prohibición de venta de tabaco a los menores de 18 años en todo el territorio nacional, y prevé infracciones muy graves para quién infrinja este punto, y medidas que limiten la venta y suministro de tabaco.

Además, contempla la prohibición de publicidad de este producto en prensa, radio y televisión, y en fumar en centros docentes, sanitarios y transportes públicos.

Cómo afectarán estas medidas a los usuarios y a los dueños de establecimientos públicos, especialmente bares, es algo que intentará dilucidar el espacio de hoy.

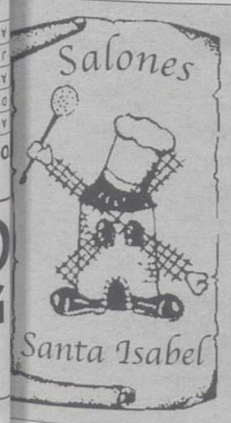

Su boda en
Salones Santa Isabel
Congresos, Conferencias, Comidas y Cenas de empresa.
Con la garantía y calidad de Restaurante Casa Paco
LE PERSONALIZAMOS SU MENÚ
C/ La Roda, 21 - 967 50 06 18 - 967 61 74 18- ALBACETE

M.C.D.2022

NUEVO CANAL

Boomerang se estrena hoy en Digital +

Scooby Doo, Tom & Jerry, Los Picapiedra, D'Artacan y los tres mosqueperros, los Looney Tunes, Heidi, Vickie el Vikingo, Los autos locos, La hormiga atómica, Don Gato o *Pixie y Dixie*, son algunas de las series inmortales de animación que se van a ver reunidas en Boomerang, un nuevo canal infantil que comienza hoy en Digital +.

DIGITAL +

SERIE

Los ladrones van al bar

CMT continúa la ya mítica serie de humor española *Los ladrones van a la oficina*. Protagonizada por Antonio Ozores, Anabel Alonso y Agustín González, la acción se desarrolla en torno a un

CMT. 10,15 HORAS

PROGRAMACIÓN DE TELEVISIÓN

TVE 1

06:00 CANAL 24 HORAS
07:30 TELEDIARIO MATINAL
Espacio informativo que recoge las noticias más destacadas de la jornada, tanto del ámbito nacional como del internacional. Incluye las noticias deportivas y la previsión meteorológica para las próximas horas.
09:00 LOS DESAYUNOS DE TVE
Tertulia informativa presentada por Pepa Bueno.
10:15 SABER VIVIR
11:15 POR LA MAÑANA
Magazine
Incluye:
-Avance informativo presentado por Ana Blanco
14:00 INFORMATIVO CASTILLA-LA MANCHA
Espacio informativo con las noticias más relevantes de nuestra Comunidad Autónoma.
14:30 CORAZÓN DE OTOÑO
Espacio dedicado a la crónica social presentado por Anne Igartiburu.
15:00 TELEDIARIO 1
Espacio informativo con las noticias más destacadas de la jornada, tanto del ámbito nacional como del internacional. Incluye las noticias más relevante del mundo deportivo.
15:55 EL TIEMPO
Previsión meteorológica
16:00 TE VOY A ENSEÑAR A QUERER
Telenovela
17:00 PRISIONERA
Telenovela
19:15 ESTO ES VIDA
Magazine vespertino con distintas secciones de entretenimiento presentado por Juan Ramón Lucas.
20:00 GENTE
Espacio de crónica rosa y sucesos presentado por María José Molina y Sonia Ferrer.
21:00 TELEDIARIO-2
Espacio informativo con las noticias más destacadas de la jornada, tanto del ámbito nacional e internacional.
21:15 EL TIEMPO
22:00 MIÉRCOLES CINE
Rescate. EEUU. 1996. 115 minutos. Dirección: Ron Howard. Intérpretes: Mel Gibson, Rene Russo, Gary Sinise, Delroy Lindo.
00:30 DOCUMENTAL
01:30 TELEDIARIO 3
Resumen informativo de la jornada de la mano de Antonio Parreño.
02:00 DEPORTE.ES
02:30 LEY Y ORDEN
03:30 CANAL 24 HORAS
Espacio informativo

LA 2

07:00 THAT'S ENGLISH
07:30 LOS LUNNIS
Espacio infantil presentado por la cantante Lucrecia y Sergio Mur en conexión con la luna, donde habitan los divertidos Lunnis. Incluye nuevos episodios de las series de animación preferidas por los más pequeños de la casa:
-*Narigota*
-*Aventuras en pañales*
-*Fimbles*
09:30 AQUÍ HAY TRABAJO
10:00 TV.EDUCATIVA; LA AVENTURA DEL SABER
Espacio educativo
11:00 LA PELÍCULA DE LA MAÑANA
La revoltosa
12:45 LA BOTICA DE LA ABUELA
13:00 LOS LUNNIS
Espacio infantil presentado por Lucrecia y Sergio Mur. Ofrece nuevos capítulos de las series de animación:
-*Los Lunnis*. La serie
-Aventuras en pañales
-Digimon
-Caillou
15:15 SABER Y GANAR
Concurso cultural de preguntas y respuestas presentado por Jordi Hurtado.
15:45 GRANDES DOCUMENTALES
15:50 -Secretos ocultos de Noruega
Serie documental
16:55 NUESTROS CAMINOS A SANTIAGO
Serie documental presentada por Carmelo Gómez.
17:30 LOS LUNNIS
Espacio infantil. Incluye las series de animación:
-*Los Lunnis;* la serie
-*Las tres mellizas*
-*El pájaro loco*
19:30 AL HABLA
20:00 INFORMATIVO CASTILLA LA MANCHA
Espacio informativo con las noticias más relevantes de la actualidad nacional e internacional. Incluye la información deportiva y la previsión meteorológica.
20:30 ELLEN Y SU MUNDO
21:00 WILL Y GRACE
21:30 MIRADAS 2
Informativo diario que recoge la actualidad cultural.
21:55 SORTEO DE LA BONOLOTO
22:00 LA 2 NOTICIAS
22:30 EL TIEMPO
22:35 ENFOQUE
00:00 REDES
Programa sobre la cultura de la innovación y la tecnología.
01:00 EL MUNDO EN 24 HORAS
Programa de repaso y análisis de las noticias que mueven la actualidad internacional cada semana.
01:30 CONCIERTOS DE RADIO-3
02:00 LA BOTICA DE LA ABUELA
02:15 TV.EDUCATIVA; LA AVENTURA DEL SABER
03:15 TELEDEPORTE
04:45 EURONEWS

ANTENA3

06:00 LAS NOTICIAS DE LA MAÑANA
Espacio informativo que repasa puntualmente todos los acontecimientos de la actualidad, tanto del ámbito nacional como del internacional. Además, se incluye la actualidad deportiva y la previsión meteorológica para las próximas horas.
09:00 RUEDO IBÉRICO
Espacio informativo presentado por la periodista Montserrat Domínguez en el que se entrevista a un personaje destacado de la actualidad y se comentan las noticias más destacadas de la actualidad de la jornada.
11:00 CADA DÍA
14:30 LOS SIMPSON
Serie de animación creada por Matt Groening y que refleja fielmente a una familia típica americana.
15:00 ANTENA 3 NOTICIAS 1
Espacio informativo con las noticias más relevantes de la actualidad nacional e internacional. Incluye la información deportiva y la previsión meteorológica.
15:45 LA SOPA BOBA
Serie
Capítulo 101
16:45 A LA CARTA
Magazine vespertino presentado por Agustín Bravo. Ofrece las noticias más novedosas de la prensa del corazón.
19:00 EL DIARIO DE PATRICIA
Programa de testimonios en el que los invitados aportan sus propias experiencias sobre un tema en concreto. Los telespectadores pueden aportar su experiencia vía telefónica. Presenta Patricia Gaztañaga.
20:15 PASAPALABRA
Espacio de crónica rosa y sucesos presentado por María José Molina y Sonia Ferrer.
21:00 TELEDIARIO-2
Espacio informativo con las noticias más destacadas de la jornada, tanto del ámbito nacional e internacional.
21:15 EL TIEMPO
22:00 MIÉRCOLES CINE
Rescate. EEUU. 1996. 115 minutos. Dirección: Ron Howard. Intérpretes: Mel Gibson, Rene Russo, Gary Sinise, Delroy Lindo.
00:30 DOCUMENTAL
01:30 TELEDIARIO 3
Resumen informativo de la jornada de la mano de Antonio Parreño.
02:00 DEPORTE.ES
02:30 LEY Y ORDEN
03:30 CANAL 24 HORAS
Espacio informativo

CMT

07:00 KOSMI CLUB
Espacio infantil y juvenil. Incluye:
07:05 MISTER BOGUS
Serie infantil
07:30 MONTANA
Serie infantil
08:10 DORAEMON
Serie infantil
09:00 SHIN CHAN
Serie infantil para el disfrute de los más pequeños de la casa
09:45 EMBRUJADA
Serie
10:15 LOS LADRONES VAN A LA OFICINA
Serie
11:30 LOS FOGONES DE ADOLFO
11:50 MANOS A LA OBRA
Serie
14:00 CMT NOTICIAS 1
Espacio informativo con la actualidad más relevante de la jornada, con especial interés a lo acontecido en nuestra Comunidad. Presentado por José Francisco Martínez y Ana Isabel Albares.
15:05 TODO DEPORTES
Información deportiva
15:20 EL TIEMPO
Previsión meteorológica para los próximos días
15:30 BONANZA
Serie ambientada en el lejano oeste que relata las aventuras de un padre y sus hijos en el rancho La Ponderosa.
16:25 IRMA DE TARDE
Magazine presentado por Irma Soriano
18:00 CINE DEL OESTE
Huida desesperada
20:00 CASTILLA-LA MANCHA EN VIVO
Espacio informativo
20:30 CMT NOTICIAS 2
21:05 TODO DEPORTES
Espacio deportivo
21:15 EL TIEMPO 2
Previsión meteorológica para las próximas horas
21:30 COSAS DE CASA
Serie
22:30 UN PASEO POR CASTILLA-LA MANCHA
22:35 *En el objetivo duelos y quebrantos con Don Quijote*
23:00 *Made in Castilla-La Mancha Joma Sport*
23:30 CINE DE NOCHE
Almas opuestas
01:10 PANORAMA CMT
01:45 CINE DE NOCHE 2
Almas opuestas
03:30 IRMA DE TARDE
05:00 LINGO
Concurso

TELE5

06:30 INFORMATIVOS TELECINCO MATINAL
Espacio que recoge las noticias más destacadas de la jornada, tanto del ámbito nacional como internacional.
09:10 LA MIRADA CRÍTICA
Espacio informativo de tertulia presentado por Vicente Vallés.
10:45 DÍA A DÍA
Magazine presentado por Carlos Ferre y Óscar Martínez en el que intervienen varios colaboradores que cuenta con secciones de entretenimiento, sociedad...
Incluye:
-Karlos Arguiñano: En tu cocina
Espacio gastronómico
14:30 INFORMATIVOS TELECINCO
Espacio informativo con la actualidad más relevante ocurrida a lo largo de la jornada, tanto en el ámbito nacional como en el internacional. Presentado por Ana Pino y Begoña Chamorro. Incluye la información deportiva y la previsión meteorológica.
15:30 AQUÍ HAY TOMATE
Programa del corazón dedicado a la crónica rosa que cuenta con enviados especiales al lugar de la noticia. Presentado por Carlos Alcayde y Jorge Javier Vázquez.
16:30 GRAN HERMANO
Resumen sobre lo acontecido a lo largo del día.
17:30 A TU LADO
Magazine que cuenta con una tertulia sobre el mundo del corazón con animados debates. Presentado por Emma García.
19:35 ¡ALLÁ TÚ!
Concurso presentado por Jorge Vázquez en el que los participantes aspiran a ganar 300.000
20:30 INFORMATIVOS TELECINCO
Espacio informativo con la actualidad más relevante ocurrida a lo largo del día, tanto en el ámbito nacional como internacional.
21:30 PECADO ORIGINAL
Espacio en clave de humor sobre actualidad social con interesantes reportajes y peculiares testimonios.
22:00 HOSPITAL CENTRAL
Serie
Un mundo absurdo
23:45 CRÓNICAS MARCIANAS
Late-show presentado por Andreu Sardá que cuenta con un grupo de colaboradores muy picantes que cada noche sirven la polémica encima de la mesa.
02:15 INFORMATIVOS TELECINCO
02:45 INFOCOMERCIALES
05:45 LA LÍNEA DE LA VIDA
06:15 NOCTURNOS

Alba distribución, S.C.L.
ESPECIALISTAS EN LOTES DE NAVIDAD
NUESTRA DEFINICIÓN ES EL SERVICIO
Vereda de Jaén, 6
Telf.- 967 50 96 86
Fax.- 967 50 09 03
02006 Albacete

SPOT MEDIA
¿Tiene imágenes de cine en ocho y super ocho?
Se las pasamos a DVD directamente.
Sus recuerdos familiares; bodas, bautizos, comuniones, etc.
Conversión a todos los formatos.
Llámenos: 967 19 34 34 - 607 228 131 - Pasaje de Lodares, 4-3º-Drcha.

M.C.D.2022

SERIE DOCUMENTAL

'Nuestros Caminos a Santiago', por la ruta francesa

En la edición de hoy de *Nuestros Caminos a Santiago*, se ofrece la primera parte del Camino Francés que consta de tres capítulos, y en el que se agrupan variados y bellos paisajes junto a ciudades de importantes legados artísticos e históricos: León, Burgos, Santiago, que poseen destacados monumentos románicos, góticos y barrocos.

LA 2. 16,55 HORAS

'GRANDES DOCUMENTALES'

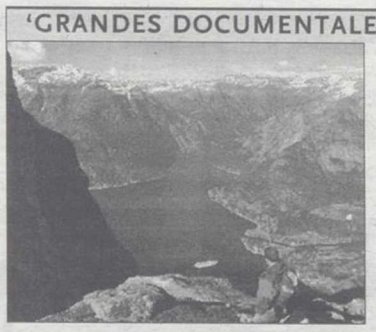

La cara oculta de Noruega

Noruega es conocida por sus fiordos, sus paisajes montañosos cortados por serpenteantes ríos, sus paisajes nevados, descritos en el documental dirigido por Phils Coles y Brita Kiesewetter.

LA 2. 15,55 HORAS

CANAL +

7:05 + TE VALE XXL
7:55 LO + PLUS
8:45 NOTICIAS CNN+
Espacio informativo con la actualidad más relevante ocurrida a lo largo de la jornada, tanto en el ámbito nacional como en el internacional.
9:00 CINE
Austin Powers en Miembro de Oro. EEUU. 2002. Dirección: Jay Roach. Intérpretes: Mike Myers, Beyoncé Knowles, Michael Caine.
:31 CINE
800 balas. España. 2002. Dirección: Álex de la Iglesia. Intérpretes: Sancho Gracia, Ángel de Andrés López, Carmen Maura.
:30 CARA A CARA
:00 LA HORA WIKI
:30 LOS 40 PRINCIPALES
:00 MÁS DEPORTE
:50 NOTICIAS CNN +
:00 TELESERIE
Dame un respiro
:30 LO + PLUS
:30 CINE
Atrápame si puedes. EEUU. 2002. Dirección: Steven Spielberg. Intérpretes: Leonardo DiCaprio, Tom Hanks, Christopher Walken.
:45 DOCUMENTALES C+
Valor humano: los sin tierra
0:00 LA HORA WIKI
:00 CONTRARRELOJ
:30 NOTICIAS CNN+
:50 LAS NOTICIAS DEL GUIÑOL
Espacio de humor
2:00 CINE ESTRENO
Bienvenidos a Collinwood
:26 CINE
La tentación
:08 CINE
Más de mil cámaras velan por tu seguridad
2:50 CINE
:23 CINE
Retratos de una obsesión
4:23 CINE
El hombre que nunca estuvo allí
6:14 DOCUMENTAL NATURALEZA
Australia salvaje: vida animal

CANAL 9

07.15 ANIMACIÓ
Wildlife
07.30 BON DIA COMUNITAT VALENCIANA
Presenten Iñaki Espeso, Susana Lliberós, i Joan Llobell.
Esports: Antoni Galindo.
10.15 MATÍ, MATÍ
Presenta Maribel Vilaplana
Programa magazín
13.05 LA LEY DE LA BAHÍA
(Sèrie)
Aventuras de la patrulla especial que vigila las aguas de la bahía de Sydney en Australia, un lugar de singular belleza
14.00 NOTÍCIES 9
Presenten Empar Recatalà i Vicent Juan. Esports: Toni Galindo

APLYSEAL SL Aplicaciones y Servicios
967 23 10 72
Antonio Machado, 7 - bajo
02003 ALBACETE

15.30 TARDES DE CINE
"En busca de la verdad"
D: Féliz Alcalá/ I: Tori Spelling, Patrick Muldoon, Richard Belzer, Reginald Veljohnson. La vida de un estudiante universitario cambiará cuando su madre y su hermana son asesinadas y su padre se encuentra desaparecido. Entonces comenzará un largo viaje en busca de la verdad acompañado por una extraña joven.
17.15 PUNT DE MIRA
18.00 CINE DE L'OEST
"Santa Fe"
D: Irving Pichel. I: Randolph Scott, Janis Carter, Jerome Courtland, Warner Anderson.
20.00 1 MILIÓ EN JOC
20.55 NOTÍCIES 9
21.55 BRIGADA DE ROBOS Y HOMICIDIOS
23.30 DOCTORAS DE FILADELFIA
(Sèrie)
00.25 EN EXCLUSIVA
00.55 NOTÍCIES 9

IMPERMEABILIZACIONES APLYSEAL SL Aplicaciones y Servicios
POLIURETANO EXPANDIDO
TERRAZAS, CANALES, DEPÓSITOS, AGUA, SOTANOS, PISCINAS, ETC.

01.15 CINE DE MITJANIT
"Muerte a la carta"
D: Roland Suso Richter/ I: Maria Schrader, August Zirner, Adolf Laimbock, Rudolf Kowalski.
02.55 FI D'EMISSIÓ

LAS PELÍCULAS DE HOY

La mejor del día

TVE 1 22:00

RESCATE (RANSOM)

★★

Título original: "Ransom". EEUU. 1996. **Dirección:** Ron Howard. **Intérpretes:** Mel Gibson, Rene Russo, Gary Sinise, Delroy Lindo. 121 m.

Detalle de una escena del filme dirigido por Ron Howard.

Peculiar recompensa

Tom Mullen es un alto ejecutivo acostumbrado a los negocios de alto riesgo. Su envidiable posición profesional y social en la alta élite neoyorquina se viene abajo con el secuestro de su hijo Sean. Una complicación cuando está a punto de hacer efectivo el rescate de dos millones de dólares por su hijo le llevará a cambiar de estrategia y usar unos métodos poco ortodoxos. La cinta de suspense dirigida por Ron Howard supuso una agradable sorpresa, sobre todo por los originales puntos de giro del guión y una acertada dosificación de la intriga.

Canal + 16:30

ATRÁPAME SI PUEDES

★★★

Título original: "Catch Me If You Can". EEUU. 2002. **Dirección:** Steven Spielberg. **Intérpretes:** Leonardo DiCaprio, Tom Hanks, Christopher Walken, Martin Sheen, Nathalie Baye. 134 m.

Un joven capaz de hacerse pasar con facilidad por médico, abogado y copiloto de una de las principales compañías aéreas, se convierte, antes de cumplir los 21 años, en el ladrón más buscado del mundo. Verdadero maestro del engaño, Frank Abagnale Jr es un brillante timador cuyas habilidades a la hora de falsificar talones le permiten hacerse con millones de dólares. Carl Hanratty, agente del FBI, se dedica en cuerpo y alma a la captura de Frank para llevarlo ante la justicia, pero éste siempre se le adelanta, retándolo a que siga persiguiéndolo. Su historia es tan impresionante que sería increíble si no fuera porque se trata de un hecho real.

Canal + 22:00

BIENVENIDOS A COLLINWOOD

★★

Título original: "Wellcome to Collinwood". EEUU. 2002. **Dirección:** Anthony y Joe Russo. **Intérpretes:** George Clooney, Luis Guzmán, Patricia Clarkson, Isaiah Washington. 82 m.

En el argot callejero, un 'bellini' es un golpe perfecto de sencilla ejecución, un robo tan fácil que hasta el grupo de ladrones más variopinto, chapucero y disparatado puede ser capaz de acometerlo sin problemas. Oportunidades como ésta no se presentan todos los días y menos aún a perdedores como Cosimo, un ladronzuelo de tres al cuarto en prisión preventiva que ha conocido los secretos del plan perfecto gracias a un compañero de celda.

Canal + 23:26

LA TENTACIÓN

★★

Título original: "A Walk on the Moon". EEUU. 1999. **Dirección:** Tony Goldwyn. **Intérpretes:** Diane Lane, Viggo Mortensen, Anna Paquin. 102 m.

Verano de 1969. El hombre está a punto de llegar a la Luna, Vietnam se encuentra en un momento decisivo, el movimiento pacifista está en su esplendor y Pearl Kantrowitz se siente indiferente a todo lo que ocurre a su alrededor. Casada desde muy joven con un técnico de televisores, siente que ha perdido su juventud, dedicada a su hogar y a criar a sus dos hijos, la adolescente Alison y el precoz Daniel.

Canal + 01:08

MÁS DE MIL CÁMARAS VELAN POR TU SEGURIDAD

★

España. 2001. **Dirección:** David Alonso. **Intérpretes:** Antonio Hortelano, Laura Manzanedo, Fernando Andina. 102 m.

Sucesos independientes y cotidianos en las vidas de un grupo de chicos y chicas se convierten en los hilos de una compleja tela de araña tejida a su alrededor por alguien que los vigila muy de cerca. Desde el momento en que una anónima llamada los cita a todos en un zoológico desierto en mitad de la noche, toda clase de acontecimientos se suceden de manera precipitada, como la persecución en moto por los túneles del Metro en la que se ven implicados.

'Bienvenidos a Collinwood', estreno en Canal +.

● Mala ★ Regular ★★ Interesante ★★★ Buena ★★★★ Muy Buena

VISION 6

7:00 TODO MÚSICA
:00 TODO NOTICIAS
:30 MAGAZINE CONTIGO
:00 LA VENTANA INDISCRETA
:30 TARDE A TARDE
:30 KAOS
(PROGRAMA DE ZAPPING)
:00 TODO MÚSICA
:30 INFORMATIVOS
1ª EDICIÓN
:00 TODO NOTICIAS
:00 LA VENTANA INDISCRETA
:30 TARDE A TARDE
17:30 KAOS
(PROGRAMA DE ZAPPING)
18:00 CÓDIGO ROJO
Programa de sucesos e investigación conducida por Francisco Pérez Abellán.
19:30 TODO MÚSICA
20:30 INFORMATIVOS
2 ª EDICIÓN
21:00 MAGAZINE CONTIGO
Los mejores reportajes y entrevistas con Nazareth Córdoba.
22:00 PROGRAMA ESPECIAL
" CRISIS EN ADECA "
23:00 MAS QUE COCHES
23:30 INFORMATIVO
3ª EDICIÓN
0:00 CÓDIGO ROJO
1:00 TODO MÚSICA

LOCALIA ALBACETE

07:30 "EL MUNDO DE RICHARD SCARRY"
08:30 "SHERLOCK HOLMES EN EL SIGLO XXII"
09:00 ALBA TV
09:30 COMO CADA NOCHE...
10:30 HECHO POR ELLA
11:00 TELENOVELA
"Soledad"
12:00 TELENOVELA
"María Emilia, Querida"
14:00 NOTICIAS LOCAL
15:00 SERIE
"Los líos de Caroline"
15:30 TARDE DE CINE:
"George B"
17:30 "TÍRAME DE LA LENGUA"
18:00 "X-MEN"
18:30 "VIVAN LOS NIÑOS"
20:00 ALBA TV
20:30 INTERNET@MANO
21:00 NOTICIAS LOCALIA.
21:30 NOTICIAS LOCAL
22:00 CAMPEONATO MUNDIAL DE FÚTBOL SALA CHINA-TAIPEI 2004
23:30 CAMPEONATO MUNDIAL DE FÚTBOL SALA CHINA-TAIPEI 2004
01:00 PLAYBOY TV
Diario erótico
01:30 PLAYBOY TV
Erótika:
02:15 PLAYBOY TV
Detrás de la escena

M.C.D.2022

La Tribuna DE ALBACETE
DIARIO INDEPENDIENTE

Edita: PUBALSA (Publicaciones de Albacete, S.A.)
• **Redacción, Administración y Publicidad**: Paseo de la Cuba, 14. Albacete, código postal 02005
• **Teléfono:** 967 191000 • **Fax:** Administración y Publicidad 967 240386, Redacción 967 211275 • **Apartado de correos**: 369 • Delegaciones: **Hellín:** 967 54 32 22 • **Almansa:** 967 34 11 08 • **Villarrobledo:** 967 13 80 70
• **Correo electrónico**: redaccion@latribunadealbacete.es, publicidad@latribunadealbacete.es
• www.latribunadealbacete.es • **Depósito Legal:** AB-752-1984

BUSTOS RUIZ
ALQUILER DE VEHÍCULOS
Elija la opción qu más le conveng para el alquile de su vehículo
HORARIO: DE 8 A 13'30 Y DE 16 A 20 • SABADOS DE 10 A 13,30 • SERVICIO DOMINGOS Y FESTIVOS: 629 616 203 - 649 4
C/ Quiñones, 8 - 02006 Albacete - Tlf.: 967 511 715 - www.bustos-ruiz.c

VALERIANO BELMONTE / TELA MARINERA

DIA DE LA INFANCIA **ENTREGA DE PREMIOS**

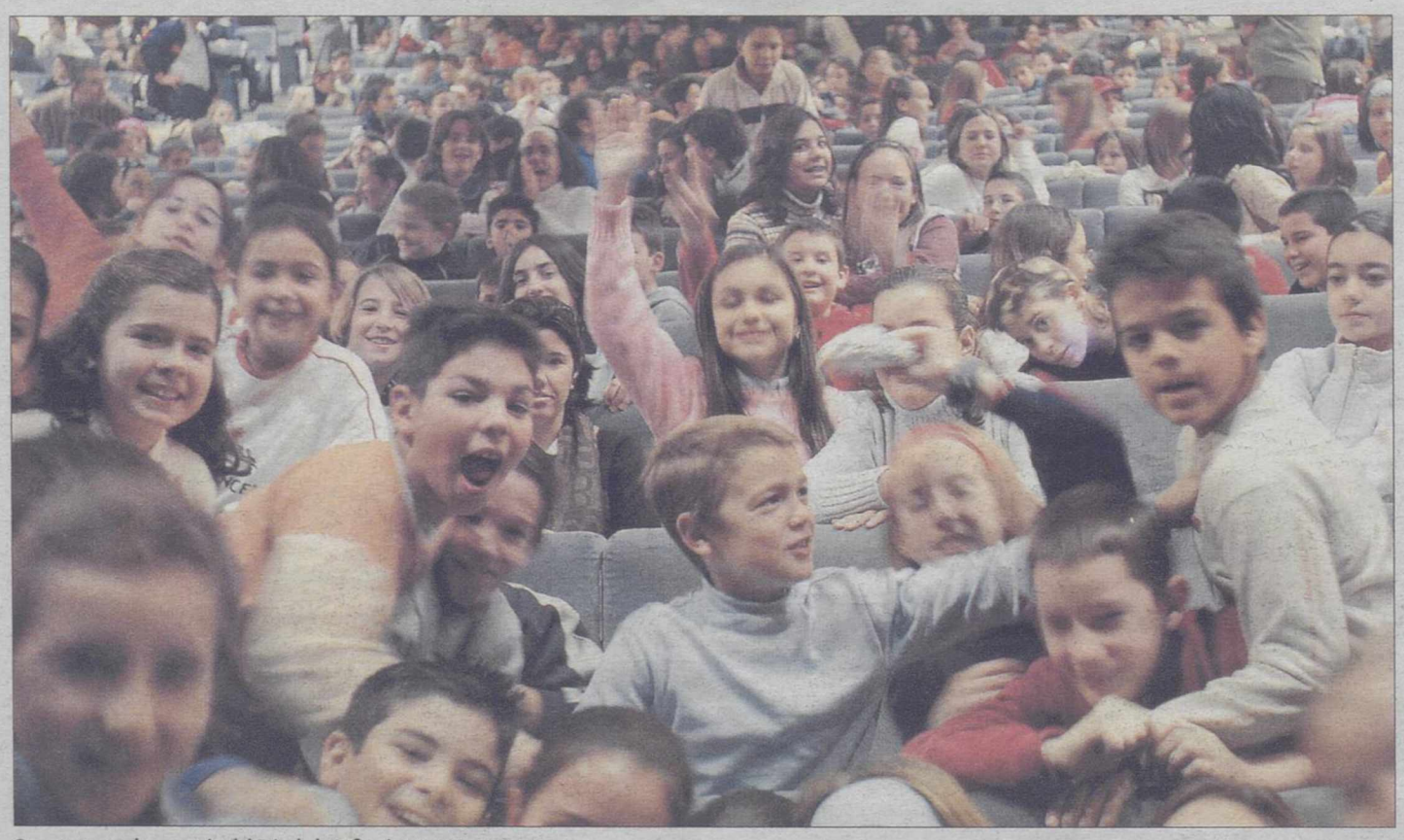
Se entregaron los premio del Día de la Infancia. / JESUS MORENO

Entrega de premios del Día de la Infancia

Se han celebrado difrentes actividades

LA TRIBUNA/ ALBACETE

El pasado 20 de noviembre se celebraba el Día de la Infancia, motivo por el cual el Ayuntamiento de Albacete, a través de la concejalía de Educación, preparó una serie de actos que culminaron en el día de ayer con un acto oficial en el Auditorio Municipal donde se hizo entrega de los diferentes premios.

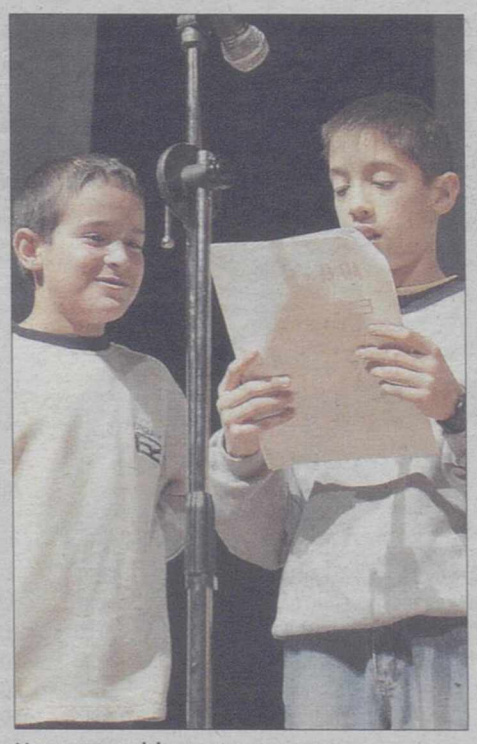
Un momento del acto./JESUS MORENO

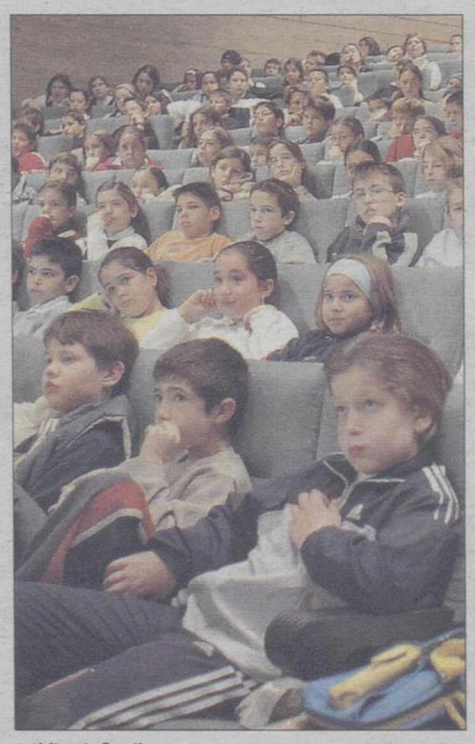
Público infantil./JESUS MORENO

CHIRIBITA

HA SIDO MUY comentada la ausencia el silencio de los dirigentes del PP durant y después del juicio d Agustín Fernández e el que quedó demostrada su inocencia.

TRAS EL LARGO ca vario sufrido por el e concejal de Urbanismo, para muchos fue impresentable que n que los que mandaba en el PP entonces ni quienes lo hacen aho ra, se dignaran estar al lado de Agustín Fe nández.

CON ESTAS ACTITUDES tan «llamativas» no es de extrañ que los populares estén donde estén: en l oposición y peleándo se entre ellos.

PUES NADA, que si gan así, que seguro que los del PSOE se frotan las manos con estas actitudes tan m diocres.

Y SIGAMOS CON E PP. Ayer no se habla de otra cosa que de la comparecencias del ex-presidente del Gobierno, José María Az nar.

UNA COSA SI QUE ES cierta: que Aznar animó la sosería de esa comisión de investigación y que mayor mente se comió (politicamente hablando) todos sus interrogado res.

Y LUEGO A LUEGO le tocará el turno a Ro dríguez Zapatero y después, a cerrar la co misión sin que nada se aclare. Es lo que suele ocurrir con esta cosas.

Y MAÑANA, más, si el tiempo y la autoridad lo permiten.

25117230
M.C.D.2022