

La Tribuna de Albacete

DIRECTOR
DIMAS CUEVAS CUERDA

EDITA
PUBLICACIONES DE
ALBACETE, S.A.
(PUBALSA)

DIARIO INDEPENDIENTE

Martes, 3
Julio de 2001

AÑO XVIII ■ NUM. 5.992

150 PTS.
0'90 euros

Según se recoge en el Plan Regional de Salud Mental

Denuncian la falta de consultas de psiquiatría

El consejero de Sanidad, Fernando Lamata, reclamó ayer al INSALUD que duplique el número actual de plazas de consulta psiquiátrica en Castilla-La Mancha, tal y como se le recomienda dentro del Plan Regional de Salud Mental 2000-2004, pues, según dijo, la situación actual en este campo "es preocupante". Lamata informó que el INSALUD no tiene la obligación de cumplir este

documento, pero debería haber actuado en este sentido después de que se le haya reclamado en varias ocasiones una ampliación del número de profesionales de psiquiatría en los hospitales de la región. Por otro lado, Lamata indicó que el Consejo Interterritorial de Salud eludió debatir el tema de listas de espera. (Pág. 5)



Cristóbal Montoro. EFE

Hacienda enviará la declaración hecha a los contribuyentes tras la reforma del IRPF

La mayor parte de los contribuyentes no tendrán que rellenar todos los apartados de las hojas de la declaración de la renta. Tras la reforma del IRPF, según el ministro Montoro, la mayoría sólo tendrá que firmar los impresos de conformidad, ya que su departamento se encargará de toda la tramitación. En lo que hace referencia a este último ejercicio Hacienda ha devuelto ya 509.412 millones de pesetas a cinco millones de contribuyentes. (Edit. y pág. 41)



Diecisiete parejas se beneficiarán de esta experiencia piloto en nuestra comunidad.

Entregadas las llaves de 17 apartamentos para personas de la Tercera Edad

El consejero de Bienestar Social, Tomás Mañas, y el alcalde de Albacete, Manuel Pérez Castell, entregaron ayer las llaves de 17 apartamentos a parejas de la Tercera Edad, que por falta de recursos económicos y ausencia de familiares que cuiden de ellos, no tienen un lugar digno donde vivir. Se trata de una experiencia piloto en nuestra comunidad autónoma estando las parejas en régimen de alquiler. (Pág. 14)

M&I Language Centre

CURSOS INTENSIVOS JULIO Y AGOSTO

- Clases de recuperación todas las asignaturas E.S.O - BACHILLER - P.A.U
- INFORMATICA: WORD - EXCEL - ACCESS - INTERNET Programación: C y JAVA.
- Clases de conversación con nativos, grupos reducidos

Tesifonte Gallego, 20 - Entpta. Puerta 12
Teléfono 967 60 88 94

• Se construirá una rotonda en el cruce de Aguasnuevas de la carretera de las Peñas (Pág. 6)

• El concejal Lorenzo Boira, del PP, pide la dimisión de Moltó como presidente de la CCM (Pág. 10)

• Asociaciones de vecinos piden a la Junta que declare el Parque 'Jardín histórico', para evitar la tala masiva (Pág. 11)

• Albacete tendrá otro juzgado de 1ª instancia, el octavo (Pág. 15)

Zapatero defiende la necesidad de redefinir la ideología del PSOE

El secretario general del PSOE defendió ayer la necesidad de abordar la redefinición ideológica del PSOE para aprovechar la "hegemonía intelectual de la izquierda" en este "momento histórico", y negó que su intención sea dar "un giro al centro". En la presentación del Manifiesto "Ciudadanía, libertad y socialismo", que servirá de marco de debate en la Conferencia Política, Zapatero aseguró que si el centro está "en la tibieza frente a la injusticia o en la aceptación de la dominación", eso es "justo es hacia donde no queremos ir". (Editorial y pág. 37)

Farmacias



ALBACETE

PARA HOY: De 9,30 de la mañana a 9,30 de la noche:
MEMBIELA, Doctor García Reyes, 5;
GARCIA MIRA, José de Carvajal, 20;
y MENDEZ DE LAS PENAS, Pérez Pastor, 81

De 9,30 de la noche en adelante:

MEMBIELA, Doctor García Reyes, 5;
GARCIA MIRA, José de Carvajal, 20;

PARA MAÑANA: De 9,30 de la mañana a 9,30 de la noche:
RUIZ AMAYA, Hnos. Falcó, 6; CARRASCO, Vicente Aleixandre, 10
y GONZALEZ SANCHEZ, Donantes de Sangre, 24

De 9,30 de la noche en adelante:

RUIZ AMAYA, Hnos. Falcó, 6 y CARRASCO,
Vicente Aleixandre, 10

VILLARROBLEDO

PARA HOY: LOPEZ-ESPEJO, Avda. Reyes Católicos, 58
PARA MAÑANA: LOPEZ SANCHEZ, Alfarerías Bajas, 1

HELLIN

PARA HOY: PRECIOSO TOMAS, Rabal, 24
PARA MAÑANA: ESPINOSA FERNANDEZ, Rabal, 4

TOBARRA

PARA HOY: MANTILLA GALDON, Asunción, 3
PARA MAÑANA: TOBOSO PICAZO, Avda. Juan Carlos I, 25

LA RODA

PARA HOY: TALAVERA VIÑAS, Plaza Mayor, 5
PARA MAÑANA: LARA MOYA, Peñicas, 13

ALMANSA

PARA HOY: CANTOS RUESCAS, Pza. Constitución, 2
PARA MAÑANA: SANCHEZ FERRERO, Mendizábal, 1

El Tiempo

Elaborado el lunes, 02 julio 2001 Valido para el martes, 03 julio 2001 de 0 a 24 horas

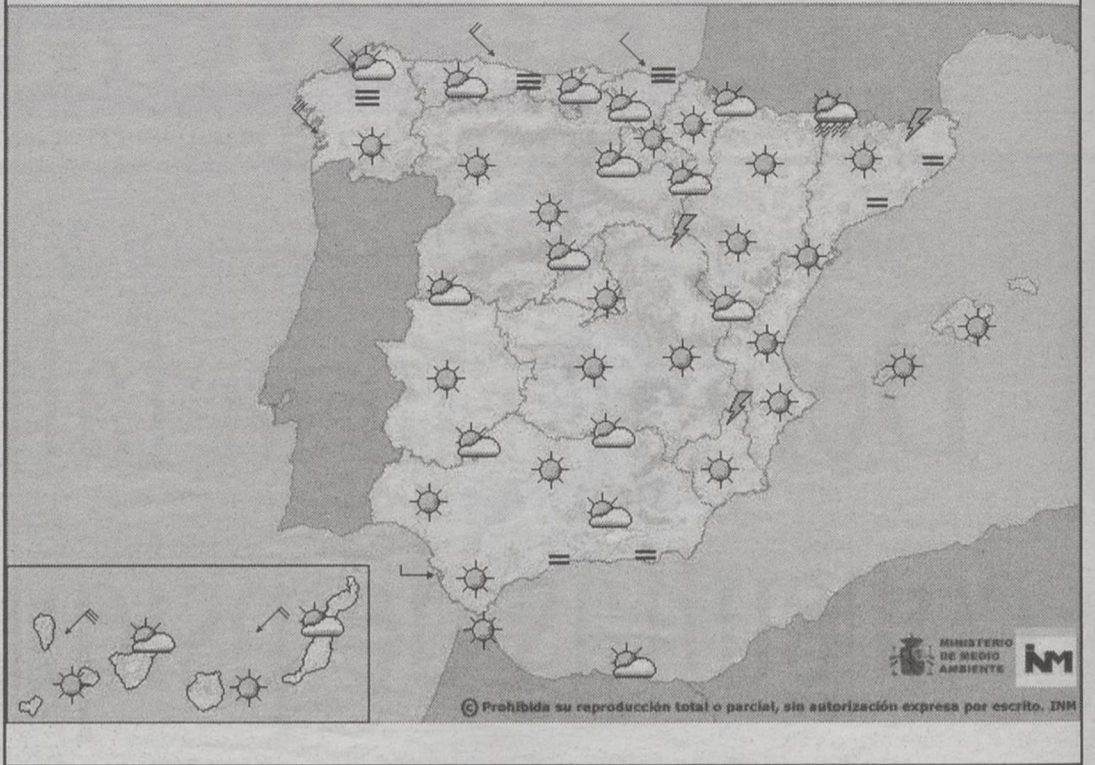

Temperaturas sin cambios

Según los datos facilitados por el Instituto Nacional de Meteorología la temperatura máxima prevista para hoy será de 36 grados, mientras que la mínima será de 17 grados. Las temperaturas se mantendrán sin cambios o en ligero descenso. Los vientos soplarán del sureste flojos. Los cielos estarán poco nubosos con posibilidad de algún chubasco tormentoso en zonas montañosas.

Teléfonos de interés



ALBACETE

| | |
|---|-------------------|
| Parque de Bomberos..... | 59 61 08 |
| Policía Nacional..... | 22 33 62 |
| Policía Municipal..... | 59 61 26 |
| Guardia Civil..... | 22 11 00-21 86 61 |
| Guardia Civil de Tráfico..... | 21 07 23 |
| Teléfono Emergencias..... | 061 |
| Urgencias..... | 59 71 37 |
| Hospital General..... | 59 71 00 |
| Alcohólicos Anónimos..... | 50 03 12 |
| Estación de Ferrocarril..... | 902 24 02 02 |
| Telégrafos..... | 22 20 00 |
| O. Reclamación Precios..... | 59 61 11 |
| Protección Civil..... | 59 98 00 |
| | 50 88 01 |
| Tele Ruta (Madrid)..... | 900 12 35 05 |
| Teléfono de la Esperanza..... | 52 34 34 |
| Teléfono de atención a la Mujer Maltratada..... | 51 16 00 |
| Teléfono del Mayor..... | 24 04 15 |
| Emergencia de Gas | |
| Castilla-La Mancha..... | 21 25 25 |
| Servicio de Aguas..... | 19 01 01 |
| Urgencias de Aguas..... | 619 30 00 57 |
| Radio Taxi..... | 52 20 02 |

LA RODA

| | |
|--------------------------------|----------|
| Policía Local..... | 44 40 92 |
| Guardia Civil..... | 44 13 05 |
| Ambulatorio..... | 44 20 41 |
| Cruz Roja..... | 44 05 64 |
| HELLIN | |
| Comisaría de Policía..... | 30 15 16 |
| Servicio Urgencias S.S..... | 30 03 63 |
| Policía Local..... | 30 00 00 |
| Bomberos..... | 30 00 80 |
| Cruz Roja..... | 30 08 00 |
| ALMANSA | |
| Parada de Taxis..... | 34 10 80 |
| Bomberos..... | 34 00 80 |
| Hospital Ntra. Sra. Belén..... | 34 19 80 |
| Policía Local..... | 31 04 65 |
| Guardia Civil..... | 34 00 96 |
| Cruz Roja..... | 34 11 90 |
| Casa de Socorro..... | 34 19 80 |
| VILLARROBLEDO | |
| Policía Local..... | 14 04 00 |
| Centro de Salud..... | 14 36 11 |
| | 14 36 51 |
| Guardia Civil..... | 13 80 27 |
| Bomberos..... | 14 00 80 |



MENU MEDIODIA
995 PTAS. Y 1.200 PTAS
CENTRO COMERCIAL ALBACENTER. TFNO: 967 24 65 12

LA TRIBUNA no se hace responsable de cualquier error en la publicación de números ganadores de las diversas loterías y juegos de azar. Sólo las listas oficiales correspondientes dan fe del derecho a premio.

Loterías

Once

| | |
|--------------------|-------|
| Lunes, 2..... | 22190 |
| Martes, 26..... | 45190 |
| Miércoles, 27..... | 68897 |
| Jueves, 28..... | 90347 |
| Viernes, 29..... | 19692 |
| Serie 165 | |
| Domingo, 1..... | 88280 |
| Serie 028 | |

Primitiva

| | |
|-----------------------------|---------|
| Jueves, día 28 | |
| 15 - 18 - 23 - 30 - 34 - 41 | |
| Comple. 19 | Rein. 8 |
| Sábado, día 30 | |
| 5 - 18 - 20 - 34 - 38 - 40 | |
| Comple. 10 | Rein. 8 |

El Gordo

| | |
|----------------|---------|
| Domingo, día 1 | |
| 2 - 16 - 25 | |
| 30 - 35 - 41 | |
| Comple. 10 | Rein. 1 |

Bonoloto

| | |
|----------------------------|---------|
| Lunes, día 2 | |
| 4 - 19 - 23 - 26 - 33 - 49 | |
| Comple. 16 | Rein. 9 |
| Martes, día 26 | |
| 3 - 12 - 17 - 24 - 25 - 41 | |
| Comple. 46 | Rein. 2 |

| | |
|---------------------------|---------|
| Miércoles, día 27 | |
| 2 - 6 - 36 - 37 - 38 - 39 | |
| Comple. 43 | Rein. 2 |
| Viernes, día 29 | |
| 3 - 6 - 13 - 20 - 27 - 42 | |
| Comple. 25 | Rein. 5 |

Santoral

Santos Tomás, Trifón, Heliodoro y Dato.
Días transcurridos: 183
Días hasta finalizar el año: 182

EL SOL Y LA LUNA

El Sol sale mañana a las 4,48 y se pone a las 19,47 (H. S.).
La Luna sale mañana a las 19,035y se pone a las 04,00 (H. S.).

Mitsubishi CANTER DI-D con nuevos motores más potentes

Ahora el nuevo Canter incorpora, según versiones, los avanzados motores de inyección directa de 125 CV 16v y 143 CV, cambio de seis marchas sincronizadas, frenos de disco y ABS.

Y todo ello con un amplio intervalo entre revisiones.

3 años de garantía o 100.000 Km.



AUMASA: Ctra. de Madrid, 7-9. Albacete. Tel. 967 21 54 00

Pol. Campollano, 1ª Avda, nº1. Albacete. Tel. 967 21 67 62



AL PASO DE LOS DIAS

Veranear en Albacete



LUIS
PARREÑO

De unos años a esta parte, en los meses de verano, han proliferado las terrazas de bares y cafeterías, ocupando parcialmente las calles, con veladores y butacas que no perturban o crean molestias mínimas al paso de los peatones. Se sabe que todo cuanto vaya en beneficio, bienestar, comodidad, sana diversión de los ciudadanos, entra en la deontología del servicio hostelero y entre sus actividades servir un café, un refresco o cualquier otra consumición, al aire libre, en el placer de las magníficas noches albaceteñas es algo a lo que no se le puede poner trabas de ninguna clase. Es una atención hacia los que, por las razones que sean, no pueden salir de veraneo. Se ha dicho por quienes tienen personales experiencias, que nuestras noches -quitando algún que otro horroroso ruido de motor incomparables, de una bondad extraordinaria, que ya quisieran muchas ciudades tanto de mar como de montaña.

Pero no hemos descubierto nada. Es la

historia que se repite, con otro escenario, desde el año de Maricastaña cuando los vecinos de casas aledañas se reunían en corro, en la puerta, para hablar de las cosas de la vida corriente y moliente, con los servicios refrescantes de un botijo de paloma, que aportaban uno cada día. El ambiente de fondo lo ponía Radio Andorra, a medio tono, desde el interior de una vivienda.

Como complemento de aquellos veraneos típicos es imprescindible referirnos a la "Playa Laborioso", refrescante que existió -y actualmente funciona reformado- en el Paseo de la Feria, donde los albacetenses en una rara sugestión decían que allí, con los Jardinillos a su vera, estaba el verdadero paraíso, algo así como del "Laborioso" al cielo.

Cambian usos y costumbres, pero hay albacetenses de este siglo XXI que dicen que el veraneo por la noche, como en Albacete en ningún lado. Eso no quita para que durante el día se derritan las piedras.

EDITORIAL

Huelgas salvajes

Es sencillamente intolerable que una pandilla de huelguistas, arrogándose no se sabe qué derechos inalienables, hayan convertido en un verdadero caos el inicio de las vacaciones de decenas de miles de personas en las Islas Baleares. No hay derecho a que las pretensiones (más o menos legítimas) de unos pocos puedan perjudicar a un gran colectivo, y lo que es peor, puedan poner en peligro la continuidad de un sector vital y estratégico para nuestro país como es el turismo: no es casualidad que en ciertos países de Europa se hayan apresurado a magnificar las consecuencias de esta movilización, para disuadir a sus turistas de que vengán a nuestro país.

Una vez más, se ha puesto de manifiesto la necesidad de que se promulgue la Ley de Huelga que recoge la propia Constitución: una ley que haga compatible el derecho a la huelga con el derecho a recibir los servicios esenciales para la comunidad, y que establezca fórmulas de resolución (arbitrajes obligatorios, por ejemplo) cuando sea imposible llegar a un acuerdo entre determinados trabajadores y empresas determinadas.

No es fácil para ningún gobierno lanzarse a una regulación que sin lugar a dudas levantará ronchas en un sindicalismo que a veces parece anclado no ya en el siglo XX, sino en el XIX: las medidas de presión salvajes, los "piquetes informativos" a garrotazos o el chantaje a toda una sociedad, no son métodos admisibles en los tiempos modernos.

Baleares y España entera están perdiendo muchas posibilidades de futuro y desarrollo con huelgas como la de Baleares del pasado fin de semana, o la que ahora encaran los pilotos de Iberia por enésima vez. Pero nunca es tarde para emprender modificaciones legales que impidan que continuemos en el mismo camino de caos y vergüenza nacional.

Pensar en el contribuyente

El ministro de Hacienda, Cristóbal Montoro, anunció ayer dos importantes novedades de cara a la reforma del IRPF: será la propia Agencia Tributaria la que elabore las declaraciones y las envíe a los contribuyentes, de forma que éstos sólo tendrán que especificar si tienen alguna disconformidad; y, por otra parte, se permitirá la compensación entre cónyuges, cuando a uno le salga a pagar y al otro a devolver. Se trata de dos cuestiones muy significativas porque demuestran que, por una vez, la Administración se preocupa de facilitar la vida a los administrados usando los medios técnicos e informáticos con los que cuenta. Que cunda el ejemplo.

FIRMA INVITADA

La muerte del maestro



JULIO
VIRSEDA

Debería haber conocido personalmente al Profesor Pedro Laín Entralgo en el curso 1965-66 en la Facultad de Medicina de Madrid. Y escribo ahora "debería" porque siendo mi catedrático de Historia de la Medicina en el último curso de la Licenciatura, nunca asistí a sus clases. Al igual que muchos de mis compañeros y a la vista de finalizar los estudios de la carrera estábamos demasiado "ocupados" en nuestros respectivos internados pendientes de iniciar nuestro periplo profesional lo antes posible. D. Pedro había comentado al principio del Curso Académico su intención de no impedir que nadie dejara de ser médico por no aprobar su asignatura, es decir, el aprobado estaba garantizado desde el principio.

Me perdí este magisterio directo, como tantas otras cosas, durante mi Licenciatura. Y sin embargo al paso de los años mi Biblioteca se nutre con numerosas obras del maestro Laín a quien he leído continuamente para aprender el arte médico no explicado en las aulas universitarias. Su primer libro a mi alcance fue la Historia de la Medicina Moderna y Contemporánea y para finalizar, hace pocos meses y antes de su muerte, con el sugestivo título "Hacia la recta final" en el que se resume la vida intelectual de una de las más importantes y trascendentales personalidades de la cultura española en el último medio siglo. El texto se ha definido como el libro de los libros de Pedro Laín Entralgo ya que en él se recoge

todo su pensamiento científico, pedagógico, ético y humano a lo largo de su extensa trayectoria intelectual.

Pedro Laín Entralgo (Urrea de Gaén, Teruel, 1908-2001), escritor multifacético, médico y profesor universitario fue elegido en 1982 presidente de la Real Academia Española y perteneció a las Reales Academias de la Historia y de la Medicina. Rector de la Universidad Complutense de Madrid entre 1951 y 1956. En 1989 le fue otorgado el Premio Príncipe de Asturias de Comunicación y Humanidades y en 1991 el premio internacional Menéndez Pelayo por su labor en el campo de la historia de la ciencia.

No es difícil recordar en el aislamiento del campo las palabras del héroe de la epopeya homérica: "Cual la generación de las hojas, así la de los hombres. Esparce el viento las hojas al suelo, y la selva, reverdecido, produce otras al llegar la primavera: de igual suerte, una generación humana nace y otra perece". El maestro Laín ha desaparecido recientemente a sus 93 años de fecunda vida profesional ha dejado una larga estela de discípulos en la Universidad Española y fuera de ella junto con un pensamiento de filosofía médica que sigue vigente en el transcurso de los años.

Escribía otro maestro de la Medicina Española, Marañón, como la mejor oración de recuerdo para el escritor desaparecido es releer sus escritos como faro de orientación para nuestras vidas.

EL PISTO



BRENARDO
GOIG

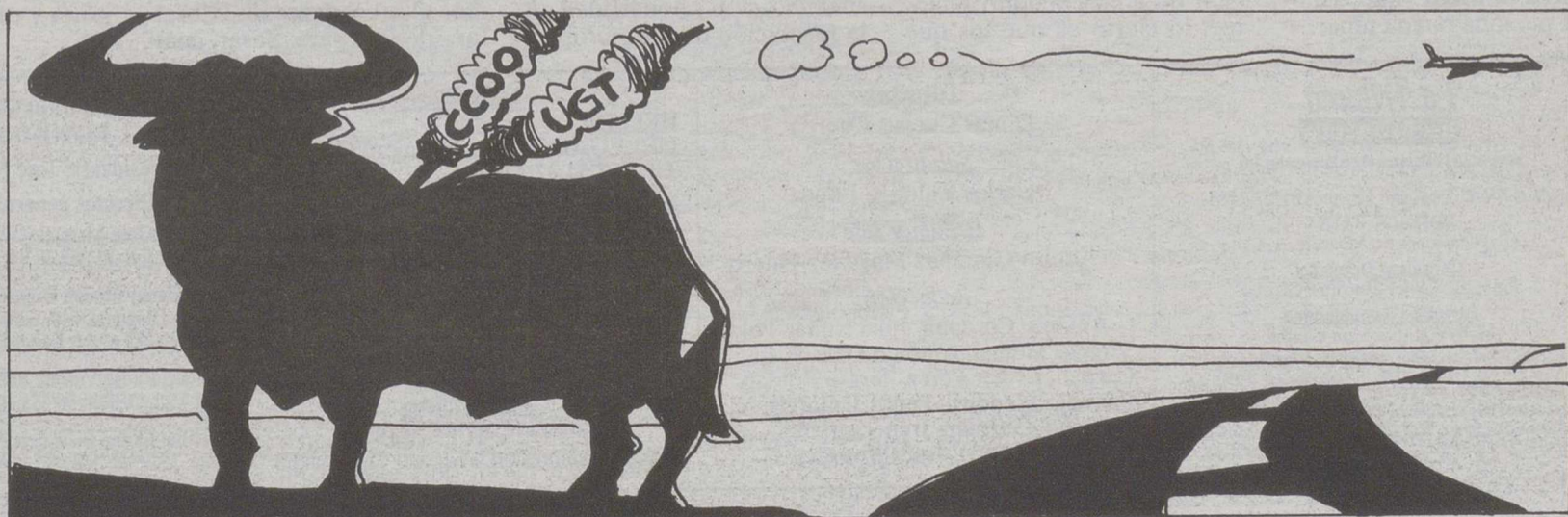

FIRMA INVITADA

Albacete: El éxito de un proyecto colectivo

MANUEL PEREZ CASTELL (*)



Hace dos años, exactamente el 3 de julio de 1.999, tuve el honor de poder dirigirme a todos los albaceteños para renovar, en el acto de mi toma de posesión como alcalde de la ciudad, el compromiso del nuevo equipo de gobierno municipal con el proyecto presentado

por el PSOE-Progresistas a las últimas elecciones locales y que recibí el apoyo de la mayoría de los vecinos de Albacete.

Era, y es, un compromiso para que Albacete sea la Gran Ciudad que merece ser, para que el cambio de milenio viniera acompañado con el retorno de la confianza de los ciudadanos en sus instituciones más cercanas, para que las mujeres y los hombres de Albacete nos pusieramos a remar todos juntos y en la misma dirección.

Albacete quería recuperar su voz y que su opinión fuera escuchada y tenida en cuenta a la hora de tomar decisiones que le afectaban. Sentarnos en plano de igualdad con otras administraciones para negociar, consensuar y acordar las iniciativas que nos afectan. Y tener la fuerza necesaria para reclamar con contundencia las competencias y recursos adecuados para construir nuestro futuro.

Han sido 2 años intensos, y a la vista de los resultados, y de los retos que hemos acometido y superado, creo que todos podemos sentirnos satisfechos de lo conseguido y de cómo Albacete ha aprovechado los últimos meses del pasado siglo para ponerse al día y entrar con buen pie en este nuevo siglo que acaba de alumbrar.

24 meses de trabajo para crear una forma de hacer política desconocida en los últimos años de gobierno municipal: transparente, participativa, honesta, respetuosa y justa. Una apuesta, en definitiva, por recuperar el diálogo social, por unir voluntades y generar las sinergias suficientes para llevar, con garantías, a Albacete al futuro.

Al principio no fue fácil. En 1999 la confianza en las instituciones municipales no abundaba y, desgraciadamente, no faltaban hechos que justificaran este recelo. Era necesario, como señalé en mi discurso de toma de posesión, que Albacete recuperara su alma, la fuerza que le da a una ciudad ser un proyecto colectivo, con administraciones al servicio de los ciudadanos y no de los gobernantes.

Pero estas dificultades duraron poco tiempo. Nuestra ciudad pronto recuperó la confianza en sus posibilidades. Volvió a creer en sí misma. Albacete, en estas circunstancias, es una ciudad que da brillo a su alcalde. Representar a una ciudad unida, que acoge al 10 por ciento de la población regional y genera un tercio de su riqueza, da una gran fortaleza a la hora de tener que negociar y llegar a acuerdos que respeten nuestros derechos y recojan nuestras reivindicaciones.

Así ha sido con el AVE, que pasará y parará en nuestra ciudad convirtiéndola en uno de los principales nudos de comunicación ferroviaria del país. Con la utilización civil de la Base de los Llanos, que nos ha situado en el mapa aeroportuario nacional. Con el abastecimiento de agua de calidad que durante tanto tiempo nos ha estado vedado. Y con un sinnúmero de proyectos y actuaciones que ya están al servicio de los ciudadanos -Depósitos del Sol, Central Contable, acceso a las nuevas tecnologías en los colegios...- o lo estarán en un breve plazo de tiempo -Ciudad del Transporte, Palacio de Congresos, Teatro Circo, la Ciudad Sanitaria...-

Llegue a la Alcaldía de Albacete con el único objetivo de desarrollar un proyecto que diera respuesta a la demanda de la mayoría de los ciudadanos para que las instituciones municipales recuperaran la eficacia, la honestidad y la transparencia. Para que los albaceteños volvieran a tener un Ayuntamiento cercano, abierto a la participación de los vecinos, preocupado por defender los intereses colectivos, que es su razón de existir, y que dejara de ser, como ocurría no hace demasiado tiempo,

una oficina de intereses particulares y partidistas.

Queríamos, y afortunadamente estamos consiguiendo, una ciudad que pusiera sus infraestructuras, su urbanismo, su medio ambiente, sus recursos económicos, sociales y culturales, a trabajar para mejorar la calidad de vida de los vecinos.

Deseábamos, y ya es una realidad, una ciudad preparada para afrontar con garantías los retos y oportunidades que presenta el nuevo siglo. Una ciudad que jugará un papel destacado en el contexto regional y nacional. Una ciudad capaz, al mismo tiempo, de poner en marcha grandes proyectos y de atender adecuadamente las necesidades de todos y cada uno de sus vecinos.

Conseguirlo fue el compromiso que adquirí hace dos años cuando pedí, y recibí, el voto de los ciudadanos. Comprometí mi palabra con los albaceteños y los resultados obtenidos son el mejor argumento.

En este tiempo hemos hecho, quizás, lo más difícil pero todavía nos queda por hacer lo más importante.

No hay proyecto realizable si sus protagonistas no creen en sus posibilidades. Y esa confianza Albacete la ha recuperado. Quiere ser una Gran Ciudad y se comporta como tal. Ha recuperado su voz y sabe hacerse escuchar. En estos dos años hemos construido para Albacete unos firmes cimientos y un armazón consistente, con las vigas más resistentes para un proyecto de ciudad que son las del diálogo social y la participación ciudadana.

Si somos capaces de mantener firme ese armazón, no hay objetivo imposible. Hace dos años, fueron muchos, la mayoría, los albaceteños que dieron de la mejor manera posible, democráticamente, su respaldo y confianza al proyecto solidario encarnado por PSOE-Progresistas. Creo, sinceramente, que hoy son muchos más los que apoyan este proyecto. Y esa fuerza aumentada nos garantiza que las oportunidades que nos ofrece el futuro pronto serán realidades presentes en nuestra ciudad.

(*) Alcalde de Albacete

Cartas

Manolo Andrés Jalvo, un amigo para el recuerdo

Dentro de muy pocos días hará un año, un día aciago, no sólo para mí, sino para todos los que le queríamos, que éramos muchos. Me encontraba yo en la playa de Gandía comenzando mis vacaciones y disfrutando del mar cuando sonó mi teléfono móvil. Contesté, me llamaba una amiga para darme la terrible noticia, Manolo había muerto, y con él Rosa, su mujer. Dos personas maravillosas, estupendas de los mejores amigos que cualquier persona pueda tener.

No hay palabras para describir lo mal que me sentí, la pena que me embargaba y lo mucho que les lloré. Manolo, compañero mío desde hacía un montón de años y por encima de ser compañero era mi amigo, un hombre cargado de humanidad, de comprensión, de todos los sentimientos nobles que pueda haber en una persona, y Rosa, mujer sencilla maravillosa, simpática y encantadora y no es literatura, no, cualquiera que lea estas páginas y los haya conocido sabrá que no exagero un ápice.

Un desgraciado accidente ocurrido en Torrevieja, en donde estaban pasando unos días con su hija, según para siempre sus vidas llenas de proyectos, de ilusiones, y de ganas de vivir.

¿Un fallo humano? ¿Acaso negligencia en la construcción de aquel maldito puente?, lo cierto es que los que

les queríamos nos quedamos para siempre sin ellos.

Un año ha transcurrido, y no me hago aún a la idea de que no estén viviendo en Albacete, y lo cierto y fijo es que les echo muchísimo de menos. ¡Manolo, Rosa! donde quiera que estéis, que sé que es el lugar de la gente buena sabed que siempre estaréis en el recuerdo de los que tanto os hemos querido.

Encarnita Piñero Xarrié

El problema de las bases americanas en España

Con todo respeto al Gobierno, al que admiro por su dedicación y honestidad en la resolución de los múltiples

problemas que lleva consigo la administración de una nación, tengo que discrepar de la resolución y prórroga del convenio suscrito con el Gobierno de Estados Unidos de Norteamérica para inversión de las Bases Militares en España y especialmente la ampliación de la base aeronaval de Rota con los miles de millones que se invertirán. La cuantía puede ser de consideración, pero ella está reñida con el orgullo de un pueblo al que se humilla al tener una porción de territorio con la Bandera de Estados Unidos.

Se aduce que es base conjunta y que ella genera bastantes puestos de trabajo. Que ambos ejércitos están integrados en la OTAN y otras organizaciones supranacionales, argumentos que no me convencen, pues tenemos el precedente de Gibraltar, donde para pasar cual-

quier español tiene que obtener el permiso de los agentes de aduanas o frontera.

En el inicio del establecimiento de las Bases, no había más remedio que acceder a tragarlas, dadas las circunstancias por las que pasaba el régimen de Franco y la guerra fría que se sostenía con la URSS, sus países satélites de este de Europa y otros regímenes comunistas en distintas partes del Mundo, circunstancias que actualmente en parte no se dan, y por ello me parece un despropósito haber accedido a la renovación del convenio, para aumentar la prepotencia del Cherif Mundial, pues todo lo que tenga fufillo a inglés lleva consigo considerarse superiores, de una raza privilegiada siendo siempre racistas y considerar a todo lo hispano y a otras etnias de inferior categoría y carentes de dignidad.

José María Gómez

La Tribuna de Albacete

www.latribunadealbacete.es

Año XVIII Depósito Legal: AB-752-1984

EDITA:PUBALSA

(Publicaciones de Albacete, S.A.)

Consejero Delegado

Francisco Javier Martínez Ortuño

Directora de publicidad

Maribel López-Vera Chapín

Redacción, administración, suscripción y publicidad:

Paseo de la Cuba, 14. (Apartado 369)

Teléfono: 967 19 10 00.

Fax administración: 967 24 03 86.

Fax redacción: 967 21 12 75.

Email: redaccion@latribunadealbacete.es

Director

Dimas Cuevas Cuerda

Subdirector

Carlos Zuloaga López

Redactor Jefe

Adolfo Giménez Martínez-Falero

Redacción:

Antonio Córdoba, Julia Núñez-Polo, Virgilio Molina, Antonio Díaz, Juan Carrizo, Esther Pérez, Teresa Roldán, Ibernalo Mendivil, Pedro J. García, Cristóbal Guzmán, Irene Soriano.
Redactor gráfico: Jesús Moreno.

Delegaciones:

HELLIN:

DELEGADO: Angel Romero García.
Tlf: 967 54 32 22

ALMANSA:

DELEGADO: Luis Bonete Piqueras.
Tlf: 967 31 80 37

VILLARROBLEDO:

CORRESPONSAL: Teresa Jiménez Parra
Tlf: 967 13 80 70

Talleres:

Jefe de Talleres

Antonio Lajara Caballero

Planta de impresión: Polígono Campollano.

Exclusiva de publicidad nacional: NOVOMEDIA, S.A.

Presidente: José Manuel Rodrigo

Director general: Eliseo Soria

Madrid: José Manuel Calvo. Pº de la Castellana, 66 - 4º. Telf. 91 337 38 91. Fax: 91 337 31 77

Barcelona: Ramón Domínguez.

Avda. Diagonal, 640, edificio 3-4ª planta.
Telf: 93 227 67 11. Fax: 93 227 67 62.

Valencia: José Vicente Sánchez Beato. Embajador Vich, 3. Telf: 96 351 10 65. Fax: 96 351 81 01

Sevilla: Manel Blázquez. Avda. República Argentina, 25, 9º B. Telf.: 95 449 14 40. Fax: 95 427 25

Tal y como se recomienda dentro del Plan Regional de Salud Mental

Lamata pide que se dupliquen las consultas de psiquiatría

□ LT

El consejero de Sanidad, Fernando Lamata, reclamó ayer al INSALUD que duplique el número actual de plazas de consulta psiquiátrica en Castilla-La Mancha, tal y como se le recomienda dentro del Plan Regional de Salud Mental 2000-2004, pues, según dijo, la situación actual en este campo "es preocupante".

Lamata, en una rueda de prensa celebrada en Toledo donde informó del desarrollo de este plan tras un año de vigencia, explicó que el INSALUD no tiene la obligación de cumplir este documento, pero debería haber actuado en este sentido después de que se le haya reclamado en varias ocasiones una ampliación del número de profesionales de psiquiatría en los hospitales de la región.

Según el consejero, "no se ha hecho nada", lo que tendrá como repercusión un deterioro de la salud de los enfermos mentales, así como de sus posibilidades de recuperación.

El Plan de Salud Mental de Castilla-La Mancha, indicó Lamata, recomienda la creación de un total de 68 plazas nuevas de consulta psiquiátrica que dependen del INSALUD, al no estar transferidas todavía

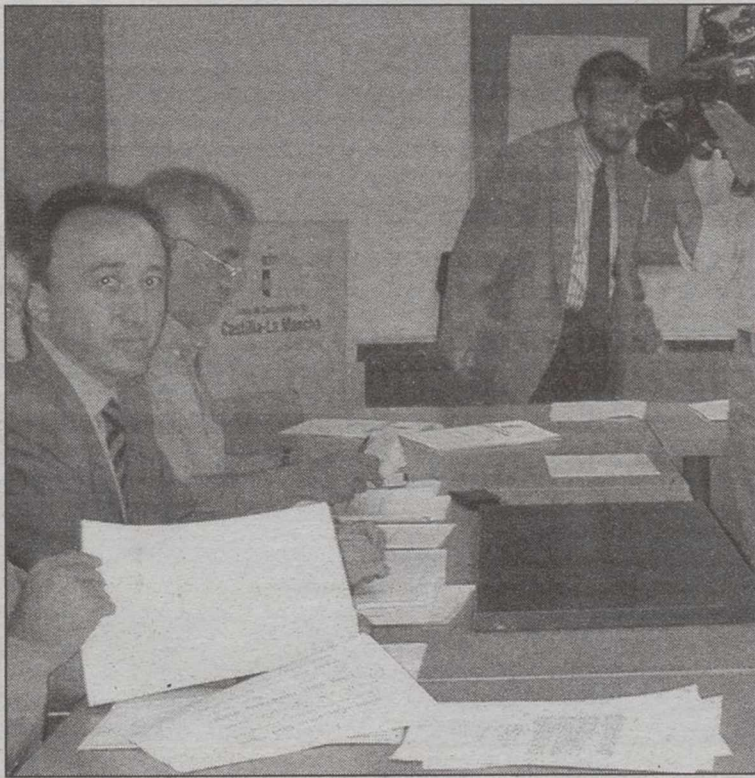

Lamata señaló que la situación de psiquiatría es preocupante.

las competencias sanitarias al Gobierno regional.

Por ello, el responsable de Sanidad en la región señaló que próximamente mantendrá una reunión con representantes de este organismo para tratar de nuevo este asunto y en el caso de no acceder a la amplia-

ción de las plazas, la Junta de Comunidades se encargaría de ello una vez que tenga asumidas las competencias de Sanidad.

Respecto a la evolución del plan, Lamata se mostró satisfecho, al contar ya con nueve de los veinte centros de rehabilita-

ción psicosocial previstos y haber aumentado el número de unidades de hospitalización de estancia media y larga, aunque reconoció que "cuesta mucho moverse y cambiar estructuras que funcionan en algunos casos desde hace unos cien años".

Desde la puesta en marcha del Plan de Salud Mental el año pasado -explicó- se han creado más de 500 plazas de atención especializada a enfermos mentales crónicos, servicio que se completará con la creación y remodelación de los psiquiátricos dependientes de las distintas diputaciones provinciales.

Por otro lado, Lamata señaló que el Consejo Interterritorial de Salud, máximo órgano de debate de la sanidad española, eludió el pasado sábado debatir el tema de las listas de espera, cuestión que sólo fue planteada gracias al Plan de choque de reducción de listas presentado por su departamento.

Según explicó Lamata, la ministra de Sanidad y Consumo, Celia Villalobos, excusó la omisión de este punto dentro del orden del día, por estar a la espera del informe que elabora el Grupo de Expertos que hace un año se creó para este cometido.

PP y PSOE coinciden en considerarse a sí mismos "estrellas" del Parlamento

□ LT

Tanto el Partido Popular como el Partido Socialista hicieron ayer balance del recién finalizado período de sesiones en las Cortes de Castilla-La Mancha... y ambos coincidieron en considerarse a sí mismos las "estrellas" del Parlamento toledano.

Así, el PP destacaba que presentó un total de 3.618 iniciativas en las Cortes durante ese período, donde según el portavoz del Grupo, Miguel Angel Monserrat, la actividad del Gobierno regional y los socialistas se ha caracterizado por la "ineficacia" y el enfrentamiento con la sociedad regional. Según Monserrat, en este tiempo el trabajo parlamentario se ha intensificado y ha salido de una situación de "encefalograma plano" gracias a la iniciativa y el trabajo de la oposición. En concreto, el PP ha planteado en los últimos cinco meses 3.618 iniciativas, de las que 3.143 han sido preguntas escritas formuladas al Gobierno, 149 peticiones de documentación, 141 enmiendas a proyectos o proposiciones de ley, 91 proposiciones no de ley, 36 peticiones de comparencias, 28 preguntas orales en Pleno, trece interpelaciones, siete debates generales cuatro peticiones de creación de comisiones no permanentes y tres mociones. También ha presentado tres proposiciones de ley, una sobre coordinación de policías locales que fue rechazada por el PSOE y otras dos que aún no han sido tramitadas, sobre la empresa pública Gestión de Infraestructuras (GICAMAN) y para suprimir el cableado aéreo de la región.

Monserrat comparó la actividad del PP con la del Grupo Socialista que sólo ha presentado 49 iniciativas en Pleno o en comisión frente a las 150 de la oposición.

Por su parte, el presidente portavoz del Grupo Socialista, Francisco Belmonte, destacaba la Ley de Ordenación de las instalaciones de Radiocomunicación ("una ley pionera y vanguardista en España") y la Ley de Prevención de los Malos Tratos ("que ha servido de referente para el resto de parlamentos españoles") como las iniciativas más importantes del período de sesiones.

Belmonte hizo su balance acompañado de los diputados regionales de Albacete, y respecto a la provincia de Albacete, indicó que las comunicaciones por autovía entre Albacete-Linares y La Roda-Ocaña, así como la defensa de los intereses de la Sierra del Segura frente a las obras proyectadas y la demanda de los hospitales comarcales de Almansa y Villarrobledo fueron algunas de las iniciativas promovidas por el Grupo Parlamentario Socialista.

Albacete tendrá la primera planta de España de transformación de kenaf

□ LT

Las obras de la primera planta española de transformación de kenaf -una fibra vegetal entre cuyos usos están la fabricación de papel de alta calidad y su transformación en panel ligero para revestir automóviles y aeroplanos- se iniciarán el próximo mes de septiembre en Albacete.

Según informó ayer el responsable nacional de Kafús Internacional en España, Del-fin Paños, la compañía británica invertirá más de 55.000 millones de pesetas en la construcción de tres plantas transformadoras de kenaf: extrac-

ción de la fibra, conversión en panel ligero y fabricación de papel.

El complejo industrial de esta compañía estará ubicado en la provincia de Albacete, que constituye además el único foco productor de esta canabicea en toda España, concretamente en el Polígono de la Ronica, donde posee una superficie de 120.000 metros cuadrados.

Kafús, que posee otras plantas en Sudáfrica, Argentina y Estados Unidos, invertirá un total de 1.500 millones de pesetas en la primera fase de su proyecto en España, según señaló el responsable nacional

de la compañía británica.

Apuntó que la compañía ha previsto una segunda fase del proyecto con un presupuesto de 4.000 millones de pesetas, que encargará a su filial Biocomposite Internacional, consistente en la construcción de una planta para transformar el kenaf en panel ligero, una materia empleada para el revestimiento de automóviles y aeronaves.

Por último, Kafús Internacional prevé transformar el kenaf cultivado en Albacete, cuya cosecha de este año será de alrededor de 10.000 toneladas -recolectada a partir del próximo octubre- en la fabrica-

ción de papel de alta calidad a partir de biomasa extraída de la fibra, proyecto al que destinará 50.000 millones de pesetas.

Paños anunció que la consecución de las obras del complejo industrial de la compañía británica está prevista a tres o cuatro años vista, aunque precisó que la empresa espera tener finalizadas las referidas a la planta de extracción de la fibra. Las tres anteriores cosechas de kenaf, concebidas como ensayos para conocer la adecuación del cultivo a la superficie de siembra en Albacete, fueron enviadas a Reino Unido.

Para eliminar lo que se considera un "punto negro"

Adjudicada la construcción de una glorieta en el cruce de Aguas Nuevas

□ LT

La Consejería de Obras Públicas ha resuelto adjudicar a la empresa Intersa Infraestructura Terrestres, S.A. la construcción de la glorieta radicada en la intersección de la CM-3203, conocida popularmente como carretera de las Peñas, con la carretera a Aguas Nuevas, en la provincia de Albacete.

Esta rotonda, contemplada en el Plan de Obras de Conservación del año 2001 y cuyo presupuesto de contrata asciende a 68 millones de pesetas, pretende aumentar la seguridad vial en el tramo comprendido entre los puntos kilométricos 3, 280 y 3, 800. Un tramo que está catalogado como TAC (Tramo de Concentración de Accidentes) o "punto negro", por su especial peligrosidad.

La glorieta proyectada, de 18 metros de radio interior, se ha ubicado a una distancia aproximada de 50 metros respecto al eje actual, consiguiendo una reducción sustancial de la velocidad en la circulación y un entronque correcto con la rotonda. En su sección transversal, la glorieta estará formada por un arcén interior de 1 m, dos carriles de 4,5 m y un arcén exterior de 1 m.

Además de la glorieta, las obras en esta carretera comarcal localizada entre los municipios de Albacete, Peñas de San Pedro y Elche de la Sierra

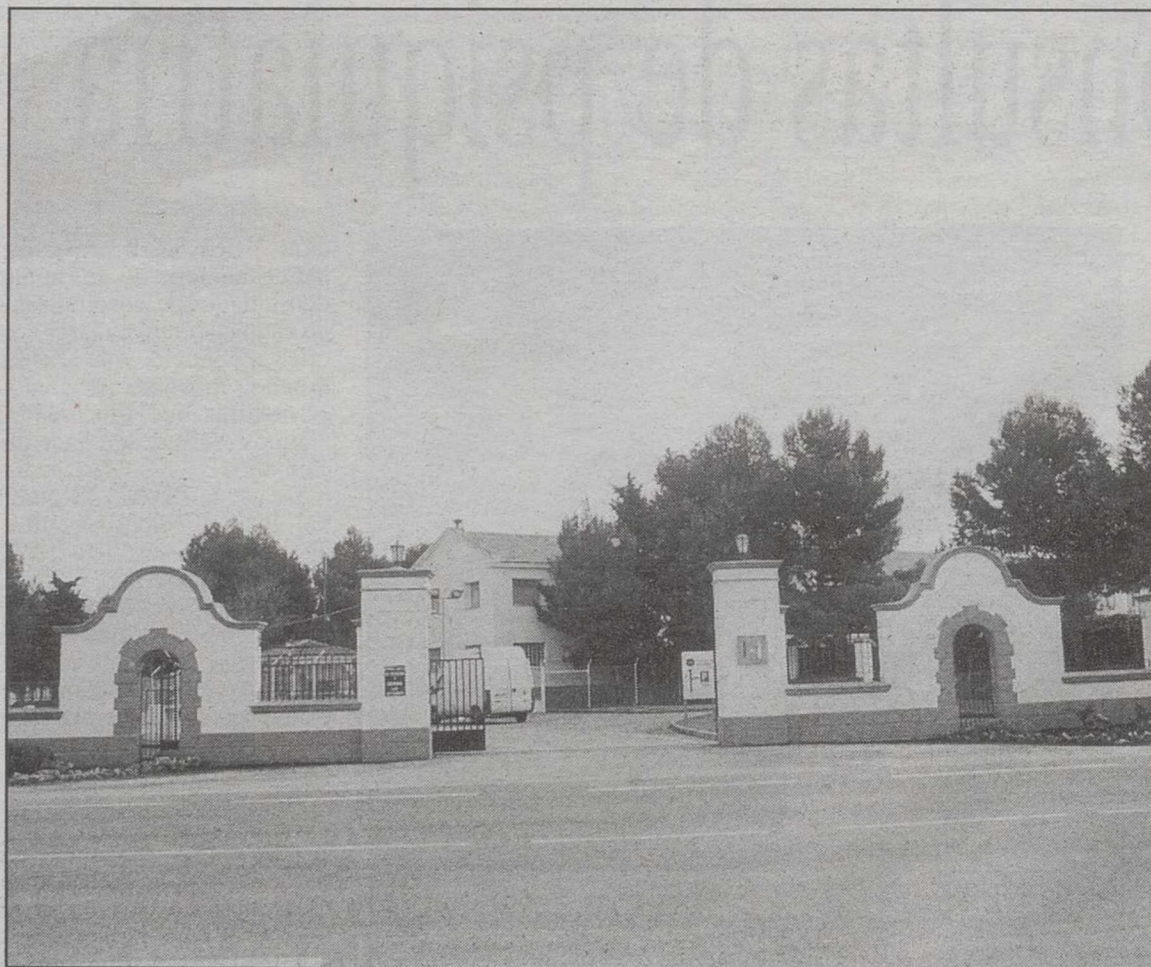

El cruce de la carretera de Las Peñas se encuentra antes de llegar a Maestranza.

incluirán la señalización del tramo en cuestión, quedando fijado su plazo de ejecución en 4 meses.

Con la construcción de esta rotonda, la Consejería de

Obras Públicas da cumplimiento al II Plan de Seguridad Vial de la Junta de Comunidades de Castilla-La Mancha, que recomendaba remodelar la intersección de la CM-3203 con la

carretera que conduce a Aguas Nuevas, propiedad de la Diputación Provincial, mediante la construcción de una glorieta cerrada para reducir el riesgo de accidentes.

Los viajeros del Talgo cortaron en Albacete la vía para protestar por una avería

□ LT

Los viajeros del Talgo Cartagena-Madrid cortaron a media tarde del domingo la vía del tren en la estación de Renfe de Albacete, como medida de protesta ante una avería que sufrió la locomotora del convoy en el que viajaban y a la que no se dio solución hasta pasada más de tres horas.

Según informó a Efe una viajera afectada, el hecho sucedió alrededor de las 18.15 horas cuando el tren se paró en Albacete y no se dio cuenta de la citada avería a los viajeros que permanecieron en sus vagones sin saber lo que ocurría y con el fluido del aire acondicionado cortado, lo que provocó que en el interior de los vagones se alcanzaran temperaturas por encima de los cuarenta grados.

Fuentes de RENFE confir-

maron que la avería continuaba a las 21 horas indicando que el convoy afectado era el 225 procedente de Cartagena y con destino a Madrid, aunque se estaba tratando de dar una solución a los pasajeros.

SOBRECARGA DE VAGONES

El convoy llevaba al parecer, sobrecarga de vagones lo que pudo ocasionar la avería de la locomotora, según informó la citada viajera que se puso en contacto telefónico con la Agencia para denunciar la situación que estaban padeciendo los clientes.

Ante la falta de respuesta de los encargados de Renfe en esta estación y del convoy que los transportaba a Madrid, el resto de viajeros, alrededor de 400, decidieron cortar la vía durante unos minutos e inte-



Una avería en un Talgo provocó la protesta de los viajeros.

rrumpir el tráfico del Talgo de las 19.00 horas que procedía también de Cartagena.

Como la protesta fue numerosa, indicó esta viajera, se substituyó la locomotora averiada

por otra que había en la misma estación de Albacete, reanudando el viaje los afectados, con un nuevo convoy, a las 21.30 horas, llegando a su destino con el consiguiente retraso.

Tres personas perdieron la vida en los accidentes de tráfico ocurridos en la región

□ LT

Tres personas han perdido la vida, entre ellas un niño de tres años, en los cuarenta y un accidentes de tráfico registrados este fin de semana en las carreteras de Castilla-La Mancha.

Según informaron fuentes de la Dirección General de Tráfico (DGT), los tres accidentes mortales se registraron el domingo, en las provincias de Toledo, Albacete y Cuenca.

En los accidentes de carretera también resultaron heridas de gravedad otras doce personas, además de otras 38 con heridas leves, informó la Delegación del Gobierno.

Uno de estos siniestros tuvo lugar en la carretera N-301, dentro del término municipal de Pozo Cañada, con el resultado de un niño de tres años fallecido y dos heridos leves tras la colisión frontolateral de un turismo y una furgoneta ambos con matrícula de Madrid.

El otro accidente mortal se produjo en el término municipal de Yuncler, en la carretera N-401, en el que una persona de 39 años murió al ser atropellada por un vehículo.

El último de los accidentes mortales tuvo lugar pasadas las diez de la noche del domingo, en el término municipal de El Provencio (Cuenca) en una colisión lateral entre un turismo y un camión en la N-301 y que provocó la muerte de una persona de 46 años, mientras que otras cuatro tuvieron heridas leves.

La Comisión en Defensa del Ferrocarril informará del mal estado de la línea Madrid-Valencia

La Comisión en Defensa del Ferrocarril de Cuenca elaborará un informe sobre el estado actual de la línea férrea Madrid-Cuenca-Valencia, donde se plasman las serias deficiencias que tiene y las graves consecuencias que puede tener para su futuro el progresivo deterioro que sufre.

Los miembros de la comisión -integrada por partidos políticos, sindicatos, empresarios e instituciones congresos- adoptaron esta decisión en una reunión celebrada ayer en Cuenca, en la que pusieron de manifiesto su unánime preocupación con la falta de inversiones de los últimos años en la línea y su progresivo deterioro.

La comisión aseguró que no se ha desarrollado el plan plurianual de inversiones que preveía 41.000 millones.

La institución provincial colabora en los cursos de verano

La Diputación destina 5 millones al Centro de Promoción de Empleo

□ T.R.

El presidente de la Diputación, Pedro Antonio Ruiz Santos, y el vicerrector del campus de Albacete, Antonio Roncero, junto con la vicerrectora de Alumnos, Cándida Gutiérrez, firmaron ayer dos convenios de colaboración para la financiación de las actividades que realiza el Centro de Información y Promoción de Empleo (CIPE), así como para el patrocinio de los cursos de verano de la Universidad, por un montante total de ocho millones de pesetas.

El primero de los protocolos suscritos ayer, que se enmarcan dentro del acuerdo marco firmado entre ambas instituciones, permitirá colaborar económicamente en las actividades que desarrolla el CIPE, un órgano que tiene como principal objetivo facilitar el acceso al primer empleo de los titulados universitarios de la provincia de Albacete.

En este sentido, según informó Pedro Antonio Ruiz Santos, la Diputación apoya al CIPE con la cantidad de cinco millones de pesetas, "una institución que en apenas un año que lleva en marcha sirve para que los postgraduados tengan un mecanismo de información y de intermediación en el mercado laboral".

Ruiz Santos destacó que en estos meses de funcionamiento el CIPE ha contribuido a que



Un momento de la firma de ambos protocolos entre la Universidad y la Diputación.

74 titulados universitarios hayan encontrado trabajo de forma directa, que junto con los que lo han hecho de manera indirecta sobrepasan la cifra de 200.

En este sentido, la vicerrectora de Alumnos, Cándida Gutiérrez, destacó que el CIPE mejora el tránsito del sistema educativo al laboral, permitiendo que todo el tejido empresarial de nuestra región

conozca a nuestros titulados.

Además, Gutiérrez recordó que el CIPE cuenta con una base de datos amplia para poder saber que se oferta y que carreras se demandan por parte de las empresas.

La vicerrectora de Alumnos señaló que a los 74 contratados a través del CIPE les han hecho contratos indefinidos, concretamente de los sectores agropecuarios, informáticos y

empresas de servicios y ocio.

El segundo de los protocolos firmados ayer es para la colaboración por parte de la Diputación en los ocho cursos de verano que este año organiza la Universidad en el campus de Albacete, destinándose a tal fin tres millones de pesetas. Uno de dichos cursos se celebrará en Almansa, al igual que el año pasado hubo dos en Hellín y en Villarrobledo.

FETE-UGT muestra su preocupación por el "progresivo deterioro" de la Escuela Pública

□ LT

El Comité Regional de la UGT, celebrado el pasado fin de semana, aprobó unánimemente una resolución, mostrando su preocupación por el "progresivo deterioro" de la Escuela Pública que se está produciendo en Castilla-La Mancha, con las nefastas consecuencias que conlleva para el futuro de nuestra región.

Entre las variables, que a juicio de FETE-UGT, "nos han conducido a dicha situación, cabe reseñar: el incumplimiento de los acuerdos suscritos; la prevalencia de los aspectos cuantitativos sobre los cualitativos; la escolarización inadecuada y con deterioro de las condiciones de trabajo del profesorado; una férrea política de control burocrático que impide la aplicación de medidas positivas para la solución de los problemas existentes; la práctica inexistencia de la pactada Red de Centros en algunas provincias, con el consiguiente trato discriminatorio para su alumnado; el constante recorte de las dotaciones precisas, tal vez por el desfase de diez mil millones entre la cuantía oficialmente difundida de las transferencias y la realmente recibida; la utilización sectorial de instituciones representativas que debieran gozar de plena autonomía funcional y económica, para adoptar libremente iniciativas orientadas a la mejora del sistema educativo de Castilla-La Mancha, etc".

Tal estado de cosas, permite a este sindicato asegurar que "las manifestaciones de la Junta, sobre la consideración de la educación como sector prioritario en Castilla-La Mancha, no responde a la realidad objetiva y sólo existe para los mecanismos de propaganda de la Junta".

El consejo escolar del Conservatorio de la Junta reivindica el de grado superior

□ LT

El consejo escolar del Conservatorio Profesional de Música de la Junta de Comunidades, reunido el pasado 27 de junio, ha acordado por unanimidad demandar a la Presidencia de las Cortes de Castilla-La Mancha la necesidad, sin entrar en guerra de datos, de que Albacete cuente con un Conservatorio Superior de Música.

Una reivindicación que se suma a las que se vienen produciendo en los últimos días.

La creación de un Conservatorio Superior de Música, se justifica, según el consejo escolar de este centro, no sólo para el presente, sino también para el futuro de la vida musical de la región.

Asimismo, aseguran que "los estudios musicales de grado superior es un tema de la sufi-

ciente importancia como para que se le hubiera dado, por parte de la Cámara, un tratamiento más serio y riguroso".

Además, consideran que "Albacete, por número de alumnos e infraestructuras de la ciudad, cuenta con los requisitos necesarios para poder ser la sede de este tipo de centros".

El consejo escolar del Conservatorio de Música de la Junta advierte que "los dos grupos parlamentarios han primado sus estrategias políticas por encima del interés general".

Igualmente, el consejo escolar de este Conservatorio de Música rechazan "la desconsideración y la falta de respeto del grupo parlamentario que se opuso a la propuesta, al no valorar y considerar la calidad de las enseñanzas musicales en nuestra ciudad".



El Conservatorio de la Junta también reclama el superior. A.

Se presenta en Albacete la Ley de Iniciativa Popular sobre Ordenación Farmacéutica

Hoy se presenta en Albacete la Proposición de Ley de Iniciativa Popular, promovida por el Colegio de Farmacéuticos de Valencia, para mantener el actual sistema de prestación pública de medicamentos. Esta iniciativa, que ya ha sido admitida a trámite en el Congreso de los Diputados, se dará a conocer destalladamente en un acto que se celebrará en el Colegio de Farmacéuticos.

En la actualidad, más de 350.000 ciudadanos han dado su apoyo a esta iniciativa y 4.000 farmacéuticos de toda España actúan como fedatarios.



El consejero de Agricultura, Alejandro Alonso, durante la inauguración del curso de "Biotecnología en el sector vitivinícola".

El consejero ve positivo ampliar los test de las vacas locas

Alonso apuesta por potenciar la investigación y la formación vitivinícola

□ LT

El consejero de Agricultura, Alejandro Alonso, manifestó ayer en Ciudad Real que "el vino es más que un sector económico en esta región y hay que potenciar todo lo relacionado con la formación y la investigación del mundo vitivinícola".

Alonso, que inauguró el curso "Biotecnología en el sector vitivinícola", que se desarrollará en el campus de Ciudad Real del 2 al 13 de junio, se mostró muy satisfecho por esta iniciativa de la Universidad de Castilla-La Mancha (UCLM).

Alejandro Alonso consideró que "es una gran iniciativa de la Universidad regional la celebración de este curso de biotecnología en el sector vitivinícola", pues es algo que prueba el interés que existe en la región por ir incrementando los conocimientos sobre la vid y el vino.

El curso, que se desarrollará del 2 al 13 de junio bajo el título "Biotecnología de la vid y el vino", contará con la presencia de especialistas del sector del vino de Castilla-La Mancha y de la Universidad de Sudáfrica, una de las más avanzadas en las investigaciones del sector vitivinícola.

Esta escuela de verano sobre biotecnología vitivinícola está dirigida a licenciados en Ciencia y Tecnología de los Alimentos, Enología, Ingenieros Agrónomos, Ingenieros Técnicos Agrícolas y a todos los profesio-

nales relacionados con la enología y la viticultura.

El consejero indicó que "Castilla-La Mancha y la Universidad de Sudáfrica mantienen contactos científicos importantes, por lo que este curso, los conocimientos que se aporten y las investigaciones que se realicen son adecuadas para la región", ya que "abren un camino para incrementar la participación científica".

Alonso destacó que el vitivinícola es el sector económico más importante de Castilla-La Mancha, por lo que afirmó que "tenemos que ampliar su relevancia mediante la investigación y la formación, además de nuevas iniciativas, productos y trabajos".

Por otra parte, el consejero valoró la decisión de que a todas las reses de más de 30 meses se les efectúe el test prio-

nico, se destinen o no al consumo humano.

Alonso dijo que esta medida va a permitir "tener un mayor conocimiento de la enfermedad, aunque es previsible que aparezcan más casos" al aumentar el número de reses testadas. También destacó que ahora no será necesario destruir a todas las reses de la explotación en que se dé un caso positivo.

"El PP debería aportar sugerencias para contribuir a la campaña contra el fuego, en lugar de echar gasolina"

□ LT

El consejero de Agricultura, Alejandro Alonso, pidió ayer al PP de Castilla-La Mancha que "hable de incendios en invierno y no en verano" y añadió que "lo único que hace el PP, todos los años, para colaborar en la campaña de incendios es echar gasolina".

"El PP debería contribuir en la campaña de extinción de incendios aportando sugerencias, estudios y análisis", dijo Alonso en Ciudad Real minutos antes de inaugurar un curso sobre biotecnología vitivinícola, al tiempo que añadió que "es muy lamentable que el PP haga este tipo de política", con la que señaló "demuestra que no es un partido para gobernar, sino para la oposición".

Alejandro Alonso respondía así a las críticas efectuadas por el Partido Popular a la campaña de extinción y prevención de incendios, ya que

considera que ha empezado tarde y no cuenta con suficiente dotación de medios materiales y humanos.

El consejero recordó que "hemos incrementado un 40 por ciento el presupuesto contra incendios, 5.000 millones de pesetas de inversión, mientras que el Gobierno central ha reducido el presupuesto" en esta materia.

Alonso recomendó a los responsables del Partido Popular que levanten la voz en su partido en Madrid y pidan un mayor esfuerzo inversor y señaló, respecto al incendio ocurrido hace algo más de una semana en Piedrabuena (Ciudad Real), que éste se expandió más debido a que el río Guadiana, a su paso por esa zona, no tenía agua y el fuego atravesó la zona del cauce que estaba seca.

En este sentido, afirmó que el fuego siguió quemando monte y achacó esto a "la ineficacia absoluta de la política hídrica del PP".

La PAC atraviesa una etapa delicada pero las ayudas al sector están garantizadas

La secretaria general de Agricultura y Alimentación, Isabel García Tejerina, señaló ayer en Santander que la "Política Agrícola Común (PAC) atraviesa una de las etapas más delicadas de su historia", pero aseguró que "las ayudas al sector están garantizadas por la filosofía de la Unión Europea".

Tejerina, que participó en un encuentro "Factores determinantes del desarrollo agrario rural de España", que organiza el Ministerio de Agricultura y la Universidad Internacional Menéndez y Pelayo, recordó que "la agricultura tiene una importancia social y política mucho mayor que económica".

La reunión, que dirige el ministro Jaime Lamo de Espinosa, será clausurada mañana por el ministro de Agricultura, Pesca y Alimentación, Miguel Arias Cañete.

La ordenación y ocupación del territorio, la conservación del medio ambiente y el arraigo y la cultura rural de la población urbana son, a juicio de la secretaria general, buenas pruebas de que "los países desarrollados continuarán protegiendo su agricultura, a su agricultores y al medio rural".

Indicó que los condicionantes del mantenimiento de las ayudas actuales son la ampliación a los países del Este de Europa, las crisis de enfermedades como las "vacas locas", la presión de la Organización Mundial de Comercio (OMC).

Resaltó que la multifuncionalidad de la agricultura, retribuida por el mercado en muchos casos, "debe ser una vía de solución en el seno de la OMC para garantizar la viabilidad global de la agricultura".

Aunque Tejerina rechazó los intentos de algunos países miembros por llevar a cabo la renacionalización de la PAC, admitió que sería viable una cofinanciación de las ayudas directas y un mayor desarrollo de otras actividades como agricultura a tiempo parcial, diversificación de renta o compromisos agroambientales.

Defendió las indemnizaciones compensatorias de zonas desfavorecidas y con limitaciones medioambientales como "medida para mantener el desarrollo rural, al que deben sumarse otras iniciativas como formación de agricultores e incorporación de jóvenes".

Resaltó que la aplicación de la PAC en España ha supuesto "una mejora apreciable del sector agrario, ya que las subvenciones han pasado del 1,5% en 1986 al 25% en 1998".

Dijo que la caída de la población activa agraria en este periodo no "es intrínsecamente negativa" porque, a su juicio, se trata de una evolución propia del proceso de industrialización y terciarización de la economía, "pero el límite debe estar en los efectos negativos necesarios para mantener el medio rural".



El secretario de Acción Sindical de CC.OO. en la región, José Luis Gil ofreció ayer una rueda de prensa.

Afectando a más de 185.000 trabajadores de la región

Los convenios colectivos tuvieron un aumento salarial medio del 4,12%

□ LT

José Luis Gil se mostró "moderadamente satisfecho" por los logros de los convenios firmados, aunque la diferencia salarial que separa a Castilla-La Mancha de la media nacional, hace que el sindicato se muestre "globalmente insatisfecho", por lo que CC.OO. tratará de ir acortando distancias a medio plazo.

De los 63 convenios firmados, el responsable de Acción Sindical de CC.OO. en la

región destacó, por su aumento, el de aserraderos de la provincia de Guadalajara, que contempla una subida de nueve puntos en un acuerdo para tres años.

Gil señaló que este aumento medio "no es un capricho", pues además de recordar la estrategia sindical seguida desde hace dos años por este sindicato para ir aumentando los salarios hasta igualarlos al promedio español, destacó que

la inflación el año pasado alcanzó el cuatro por ciento.

A la hora de negociar los convenios, CC.OO. insiste, además de en el aumento salarial, en las tasas de eventualidad, que en Castilla-La Mancha es superior a la media nacional, con más del 37 por ciento, y en la siniestralidad laboral.

Preguntado por la contención de salarios que pide la patronal para la negociación colectiva del 2002, el responsable sindical dijo que "los empresarios tienen grabado el disco y año tras año repiten la misma música y la misma letra sin que lo hayan argumentado".

Además -agregó Gil- se ha demostrado que las subidas salariales no tienen nada que ver con la inflación y señaló que CC.OO. hará propuestas justas y medidas que favorezcan la redistribución de las rentas.

Por otro lado, tachó de "bastante insensata" la actitud del Gobierno de "irrupir" en la negociación colectiva que a nivel nacional se mantiene entre sindicatos y patronal y que "impide un diálogo sosegado" porque "el Gobierno no debe legislar al margen de la Mesa de Negociación", porque el acuerdo con la CEOE es posible y sin necesidad de acudir a la Ley de Acompañamiento, dijo.

En el caso de que el Gobierno legisle contra los trabajadores agregó Gil- la respuesta de CC.OO. será contundente y confió en que finalmente impere el sentido común y se pueda alcanzar un acuerdo.

Sigue el enfrentamiento entre UGT y CC.OO. a nivel regional

□ LT

CC.OO. volvió a responder ayer al secretario regional de UGT, Fernando Campos, por cuestionar la independencia de Comisiones Obreras en Castilla-La Mancha al tener afiliados a dos consejeros en la Junta de Comunidades y recordó que el presidente regional, José Bono "paga religiosamente la cuota de UGT".

El secretario regional de Organización de CC.OO., Juan Arroyo, afirmó ayer en rueda de prensa que "si la independencia o no independencia se mide por el número de cargos que tienen carné, cuando quieran comparemos y que yo sepa el presidente Bono está pagando la cuota religiosamente de UGT".

Arroyo invitó a los responsables ugetistas a que digan "cuántos consejeros, directores generales, diputados, portavoces y secretarios generales técnicos, con el presidente autonómico a la cabeza, pagan religiosamente la cuota de UGT".

El responsable de Organización de Comisiones Obreras atribuyó las "no meditadas y absolutamente improcedentes" declaraciones de Campos el pasado día 22 en Ciudad Real a los problemas internos del dirigente ugetista de cara al próximo congreso regional de marzo y recordó que en el último fue elegido secretario regional de UGT con el 51 por ciento de los votos.

"Nos sentimos orgullosos de tener consejeros, al igual que tenemos trabajadores de todo tipo, afiliados a este sindicato".

La Consejería habilita nuevas ayudas destinadas a las pymes y autónomos

□ LT

La Consejería de Industria ha aprobado una nueva Orden de ayudas económicas destinadas a pequeñas y medianas empresas (PYMES) y a los empresarios autónomos de la región para subvencionar proyectos de inversión empresarial de obras, edificios, compra de maquinaria, mobiliario, equipos informáticos o bienes de equipo.

Según informó ayer la Junta de Comunidades en una nota de prensa, la orden permitirá a pequeños y medianos empresarios y autónomos hacer inversiones de pequeña cuantía económica que hasta la fecha no estaban reguladas en Castilla-La Mancha.

Esta línea de ayudas se suma a las existentes para inversiones de más de 5 millones de pesetas y para autoempleo, que en ningún caso superan los 2 millones de pesetas.

Las nuevas ayudas forman parte de la actuación de fomento a la inversión empresarial que desarrolla la Consejería de Industria y Trabajo a través del III Pacto Industrial de Castilla-La Mancha.

El plazo para la solicitud de estas subvenciones, que se abrió ayer, se extenderá durante los próximos cuatro meses, según indicaron las mismas fuentes.

El STE de Castilla-La Mancha reclama la entrega de cuestionarios a los aspirantes a funcionarios que lo soliciten

El Sindicato de Trabajadores y Trabajadoras de Castilla-La Mancha (STE-CLM), ha reclamado a la Dirección General de la Función Pública de la Junta que a los aspirantes a funcionarios que lo soliciten se les entreguen los enunciados y cuestionarios de los ejercicios realizados en las oposiciones.

Según una nota de prensa de STE de Castilla-La Mancha, a los aspirantes que se presentan a las pruebas de acceso a la función pública de la Junta de Comunidades, se les deniega sistemáticamente la entrega de dichos enunciados y cuestionarios.

El sindicato considera que con la entrega de dichos enunciados y cuestionarios se les permitiría a los aspirantes realizar una autoevaluación para poder fundamentar una posible reclamación, y evitar las reclamaciones que sin fundamento colapsan el funcionamiento de la propia Dirección General.

Siete asociaciones de vecinos de Albacete

Piden a la Junta que declare el parque Jardín histórico

□ LT

Las asociaciones de vecinos de los barrios de: Carretas, Fátima, Franciscanos, Hermanos Falcó, Industria, San Vicente y Santa Teresa, dada la premura de tiempo para evitar acciones "indeseadas" y sin perjuicio de acciones posteriores en conjunto con otros colectivos, han presentado en el registro de la Delegación del Gobierno de Castilla-La Mancha una instancia dirigida al presidente de la misma, pidiéndole la incoación de un expediente para declarar el parque de Abelardo Sánchez de Albacete como jardín histórico, ya que según dicen en el escrito "es competencia de la Junta de Comunidades de Castilla-La Mancha la declaración de Bienes de Interés Cultural".

En el escrito que dirigen al presidente de la Junta recuerdan que en estos momentos se tramita en el Ayuntamiento de Albacete un "proyecto de transformación del mencionado parque que, entre otras actuaciones, pretende talar la tercera parte de la masa arbórea que lo constituye y caracteriza".

Asimismo indican en el escrito que la incoación del expediente para la declaración de un Bien de Interés Cultural determinará "la aplicación

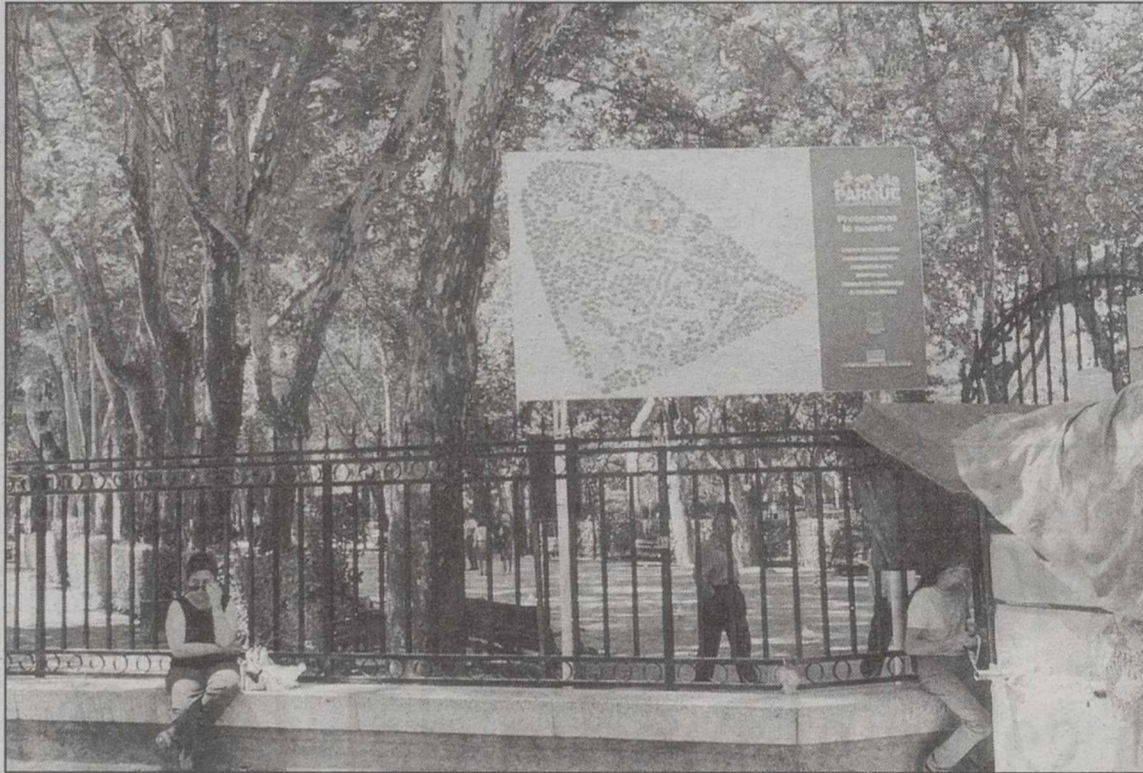

Está previsto que las obras den comienzo pasada la Feria.

provisional de un régimen de protección para el bien afectado, así como la suspensión de cualquier licencia municipal de parcelación, edificación o demolición de las zonas afectadas; sin perjuicio de las obras que por razón de fuerza mayor hubieran de realizarse con carácter inaplazable, que pre-

cisarán en todo caso de autorización de la Junta de Comunidades. También requerirán autorización expresa la colocación de cualquier rótulo, señal o símbolo, prohibiéndose la colocación de publicidad comercial, cables, antenas, conducciones aparentes y, en general, cualquier construc-

ción que perturbe su contemplación (arts. 11.1, 16 y 19 de la LPHE).

La misma Ley apodera a la Junta de Comunidades para impedir cualquier clase de obra o intervención en un bien susceptible de ser declarado Bien de Interés Cultural (art. 37 LPHE).

La Asociación Protectora del Patrimonio de Letur en contra de la tala de árboles

La Asociación Protectora del Patrimonio de Letur remitió un comunicado en el que se muestra contraria a la anunciada tala de más de 40 árboles en el parque de Abelardo Sánchez.

En su comunicado aseguran que puesto que algunos miembros de la asociación son vecinos de Albacete y puesto que "la defensa del patrimonio común y no debe limitarse a los términos municipales", es preciso que consideren oportuna "defensa" del parque poniéndose en contra de la tala de árboles. Aseguran además desde la asociación que "sabemos apreciar la nobleza natural de un pino mayor de edad como los del parque, las ventajas que reporta al medio ambiente, el patrimonio de riqueza pública que representa en la parte proporcional de aire que purifica".

El PP ha solicitado la dimisión de Hernández Moltó como presidente de Caja Castilla-La Mancha

□ I.S.H.

Lorenzo Boira, concejal popular en el Ayuntamiento de Albacete, y como representante de este partido en el consejo de administración de Caja Castilla-La Mancha solicitó el pasado 27 de junio la dimisión del actual presidente Juan Pedro Hernández Moltó.

Las razones, según explicó el concejal son "el escaso control que ejerce en la entidad, dedicándose por el contrario a temas de su promoción personal". Boira acusó a Hernández Moltó de mezclar asuntos políticos (es portavoz del PSOE en el Ayuntamiento de Toledo), con la presidencia de la entidad financiera más importante de la comunidad, mientras se



Lorenzo Boira hizo la petición en nombre del PP.

JOSEMA

dedica a viajar "por medio mundo con cargo a la entidad, pero sin dedicarse a ella".

Boira aseguró que esta situación ha llevado a que el secretario general de la entidad

tenga un poder "desmesurado" y que no le corresponde, mientras que Caja Castilla-La Mancha "es simplemente un instrumento para la promoción personal y política del señor Hernández Moltó".

Lorenzo Boira informó que durante la reunión se realizaron varias preguntas de interés para muchos consejeros que el presidente "no supo o no quiso responder". Fueron cuestiones como: cuánto dinero se ha concedido a Cereales Saltó y a Cárnicas Toledo, y cuál es su situación de riesgo; cuánto dinero se gastó la entidad en el viaje de todos los miembros del consejo en la Feria de Abril de Sevilla, entre otras.

Asimismo se le realizaron preguntas sobre sus continuos

viajes, así como si estos habían corrido por cuenta de la entidad o en caso contrario, preguntaron por cuenta de quién.

Por último, dijo Lorenzo Boira, también fue preguntado el presidente por las explicaciones que en su día se dieron sobre la compatibilidad de actividades del que fuera concejal de Hacienda del Ayuntamiento de Albacete y consejero de la Caja, y su relación con una Academia que figuraba a nombre de su mujer.

Después de un año, decidió por último Boira, "se le solicitó un informe, y han entregado una simple nota que está hecha sin firmar", donde simplemente se dice que no se infringió ninguna normativa porque no ha existido lucro, dijo Boira.

Este verano se ha abierto uno nuevo junto a la antigua residencia

Los kioscos de prensa de los parques funcionan desde ayer en horario de mañana

□ LT

Cumpliendo con lo que se ha convertido ya en una tradición veraniega, ayer comenzaron a funcionar los kioscos de prensa, que permanecerán abiertos hasta el próximo día 31 de agosto, en horario de 9,30 a 14 horas, de lunes a viernes.

La principal novedad es que a los tres kioscos existentes, ubicados en el Parque de Abelardo Sánchez, Parque Lineal y Jardínillos, se suma el nuevo que se ha abierto en el Parque del Doctor Ramón Ferrandis (junto a la antigua residencia sanitaria, en el barrio de Santa Teresa).

La iniciativa de los kioscos de prensa, impulsada por la concejalía de Cultura del Ayuntamiento de Albacete, se lleva a cabo este verano por octavo año consecutivo, tras haberse constatado la buena acogida que ha tenido entre el público.

Para la prestación de este servicio se utilizan casetas de idénticas características, que imitan a los antiguos kioscos de prensa, aunque la particularidad reside en el hecho de que todas las publicaciones periódicas están a disposición de los usuarios, y su lectura es absolutamente gratuita.

El Ayuntamiento de Albacete considera importante man-



Los kioscos de prensa comenzaron a funcionar ayer y estarán abiertos todo el verano. JOSEMA

tener y ampliar estos lugares de lectura de la prensa diaria y de otras publicaciones de interés general para que los visitantes y paseantes de los parques y zonas verdes de la ciudad dispongan de una alternativa más para llenar su tiempo de ocio y así, poder enriquecer a cuantas personas deseen

encontrar en la información nuevos cauces culturales, formativos o recreativos.

MÁS DE 20.000 LECTORES

Como dato significativo, cabe señalar que durante los 45 días del año 2000 que permanecieron abiertos los kioscos de

prensa, asistieron una media de 462 personas cada día, lo que arroja una participación cercana a los 21.000 lectores.

Predominaron los usuarios de más de 50 años (64,73%), manteniéndose la tendencia de años anteriores, lo cual es comprensible habida cuenta de que las personas mayores son las

que más utilizan los parques y zonas verdes de la ciudad.

Las lecturas preferidas suelen ser los diarios locales y nacionales. Durante el verano de 2000, los diarios locales acumularon el 52,29% de las lecturas, mientras que los diarios nacionales lograron el 34,62% de las lecturas.

PUBLICACIONES DISPONIBLES

La selección de las publicaciones que pueden encontrarse en los kioscos de prensa se ha realizado en base al interés, manifestado por los usuarios, de tal manera que estarán disponibles los siguientes periódicos y revistas: La Tribuna, La Verdad, Marca, El País, El Mundo, ABC, Crónica de Albacete, Ecología y Sociedad, Pronto, Tiempo, Aplausos, Natura, Cambio 16, La Lidia, Amadeus, Ecología, Qué Leer, Ciberpías, Clara, Quercus, Don Balón, El Jueves, Voluntarios, Heavy Rock, Muy Interesante, El Mueble, Quo, Sport Life, Cocina Fácil, Motociclismo, Ciudadano, Motor 16, Nuevo Estilo, Barcarola y Entérate.

No obstante, a demanda de los usuarios podrán encontrarse en los kioscos otras publicaciones que no estén de momento incluidas en la lista.

Todos los Vehículos de Ocasión de BMW tienen garantía EUROPlus y servicio de asistencia las 24 horas.

Incluso si no son BMW.



Le presentamos EUROPlus. La garantía oficial BMW para que pueda adquirir con total confianza y tranquilidad cualquiera de los automóviles de nuestra Selección de Vehículos de Ocasión. Con cobertura de asistencia en cualquier punto de Europa, servicio permanente durante las 24 horas y sin exclusiones en averías mecánicas o eléctricas. Incluso si el vehículo que compra no es un BMW. Para más información, venga a visitarnos a nuestras instalaciones.

| MODELO | AÑO | EQUIPO | PRECIO | GAR. |
|---------------------------|------|---|-----------|------|
| BMW 320 D | 2001 | D.A./C.C./E.E./ABS/AIRBAG/CLIMATIZADOR/PINTURA METALIZADA/RADIO CASSETTE | 4.500.000 | 1 A |
| BMW 525 TDS | 1997 | E.E./CLI/D.A./ABS/C.C./AIRBAG/MADERA/R. CASSETTE | 4.200.000 | 1 A |
| BMW 325 I COUPE | 1994 | A.A./E.E./D.A./LLANT./C.C./TAP. CUERO | 2.375.000 | 6 M |
| MERCEDES E 300 4P 3.0 TD | 1998 | LLANT./E.E./C.C./CLIM./AIRBAG/D.A./ABS/TAP.CUERO/T. SOLAR/FXENON/C.DISC. | 5.900.000 | NO |
| MERCEDES E 320 4P 3.2 | 1996 | D.A./C.C./E.E./ABS/CLIM/LLANT/ESPEJOS ELECTRICOS/R. CASSETTE/FAROS XENON | 5.200.000 | 1 A |
| AUDI A4 2.8i 4P QUATTRO | 1995 | E.E./CLI/D.A./ABS/LLANT./C.C./ AIRBAG/T.CUERO/TECHO SOLAR/CARG.CD/CONTRO.VELOC. | 2.700.000 | 1 A |
| OPEL OMEGA 2.5 TD | 2000 | D.A./C.C./E.E./ABS/AIRBAG/CLI./LLANTAS | 4.600.000 | 1 A |
| OPEL CORSA 5P 1.7 D | 2000 | A.A./D.A./C.C./E.E./AIRBAG/RADIO | 1.690.000 | 1 A |
| FIAT COUPE 2.0 16v TURBO | 1996 | A.A./E.E./LLANT./T.CU./COMPACT DISC. | 2.750.000 | 1 A |
| HYUNDAI COUPE 1.6 | 1999 | A.A./D.A./C.C./E.E./LLANTAS/RADIO | 1.700.000 | 1 A |
| PEUGEOT 306 5P 1.9 D | 1997 | A.A./D.A./C.C./AIRBAG/RADIO CASSETTE | 1.480.000 | 1 A |
| RENAULT LAGUNA 5P 2.2 D | 1995 | A.A./D.A./C.C./E.E./ABS/AIRBAG/CLIMATIZADOR/TAPICERIA DE CUERO/RADIO CASSETTE | 1.250.000 | 1 A |
| RENAULT SAFRANE 3.0 5P V6 | 1993 | D.A./C.C./E.E./ABS/CLIM./LLANT./TAP.CUER./ASIEN.ELEC. | 1.450.000 | 6 M |
| NISSAN TERRANO II 2.7 TD | 1995 | A.A./E.E./LLANT./C.C./D.A. | 2.775.000 | 6 M |

A.A.: Aire Acondicionado, ABS, A.E.: Asientos Eléctricos, AIRBAG, Alarma, C.C.: Cierre Centralizado, C.D.: Compac Disc, CLIM.: Climatizador, CUERO, D.A.: Dirección Asistida, E.E.: Elevallunas Eléctricas, F.E.: Full Equipa, LLAN.: Llantas, Otros, P.M.: Pintura Metalizada, TECHO, DE SERIE.

Autosa
Alcalde Conangla, 40
Tel.: 967 52 28 28
Albacete

SELECCION AUTOMOVILES DE OCASION

NO SOLO

NECESITA AYUDA URGENTE:
BCH of. 1 c/c 7000
BBV of. 2370 c/c 01-100-0
Banco Santander
of. 1627 c/c 22070
Banesto c/c colectora
Asociación España con ACNUR

ASPNUR

NO COMERCIO DE LAS
NACIONES UNIDAS PARA
LOS REFUGIADOS



Cadena SER
líder con
4.062.000
oyentes.

Onda Cero
2.512.000
oyentes.

RNE
1.798.000
oyentes.

Cadena Cope
1.719.000
oyentes.

TODA LA SER EN LA CRESTA DE LA OLA.

Como siempre, estamos en lo más alto. Porque los oyentes de la Cadena SER saben elegir la radio que se arriesga, la que apuesta por el más difícil cada día. Así, seguimos siendo líderes absolutos de la radio. A gran distancia de los competidores. Todos nuestros programas son los más escuchados, por el día y por la noche. Los siete días de la semana. Así son las cosas, así es la radio.



La CREDIBILIDAD del N°1

www.cadenaser.com



Vertedero de Alta Densidad de RSU de Albacete.

ARCHIVO

Ante los graves problemas de esa localidad

Chinchilla usará el vertedero de alta densidad de RSU Albacete

□ I. SORIANO

La comisión de Medio Ambiente del Ayuntamiento de Albacete aprobó ayer dar autorización al Ayuntamiento de Chinchilla para usar el vertedero de basuras de Albacete, hasta que entre en funcionamiento el Centro de Tratamiento previsto para toda la zonas norte de la provincia.

La petición la realizaba el propio Ayuntamiento de Chinchilla en base a los graves problemas que tienen en la actualidad con su vertedero "ya que

no reúne condiciones e incluso recientemente hemos tenido una denuncia de los ecologistas debido a la situación".

El propio Ayuntamiento de Chinchilla informa que se trataría de verter 2,5 toneladas diarias de residuos, todo ello "sin perjuicio del abono de la tasa que se estime conveniente".

Petición que ha sido informada favorablemente por los técnicos que han asegurado que el volumen diario de vertidos de la localidad de Chinchilla supondrían unas 937 tonela-

das al año. Así y teniendo en cuenta que diariamente se depositan 199 toneladas procedentes de la ciudad de Albacete (datos de 2000), las 2,5 toneladas diarias suplementarias supondrían aumentar un 1,25% los residuos depositados diariamente, o lo que es lo mismo, "suponen 5 días de vertido más por año en cifras de Albacete".

Una cantidad que se estima el vertedero de Albacete puede asumir, al tiempo que se recuerda que según el Plan de Gestión de Residuos de Casti-

lla-La Mancha, los municipios de Albacete y Chinchilla se integran en la llamada AGES 1, cuyo centro de tratamiento se encuentra en la actualidad en construcción, estando prevista la puesta en funcionamiento para septiembre de 2002, localizándose en terrenos anexos al vertedero municipal de alta densidad de RSU de Albacete. En definitiva, sería adelantar en poco más de un año una situación que será una realidad en breve para todos los pueblos de la zona norte de la provincia de Albacete.

El Ayuntamiento rescindirá el contrato a la empresa que gestiona la zona azul

□ I.S.H.

El Ayuntamiento de Albacete estudia en estos momentos la posibilidad de que el servicio de zona azul pase a ser gestionado directamente por el Ayuntamiento, aunque no es una decisión completamente firme, puesto que según confirmó el concejal del área Vicente Gómez, "también podría ser gestionado por una empresa municipal, o sacarse nuevamente a concurso público".

La única realidad, apuntó, es que tras casi 10 años, donde el servicio ha estado gestionado por la empresa Estacionamientos y Servicios S.A. (EYSSA) se ha visto que "las necesidades contractuales han quedado desfasadas", por lo que ayer fue aprobada la denuncia del contratado, trámite que tiene que hacer tres meses antes de su cumplimiento que corresponde a diciembre del 2001.

La adjudicación del servicio de control de estacionamiento limitado y sujeto a control mediante tiquet, zona azul, a la empresa EYSSA se realizó el 26 de diciembre de 1991, formalizándose el mismo el 31 de julio de 1992 con una vigencia de cuatro años, que se han ido prorrogando en anualidades sucesivas.

Vicente Gómez comentó antes de la comisión de Medio Ambiente, que ayer todavía "no era el momento para decidir sobre el futuro del servicio", sino que simplemente se trataba de denunciar el convenio dentro del plazo que establece el pliego de condiciones, "porque de lo contrario aunque se tomase una decisión, no podría llevarse a cabo hasta el año que viene". A partir de ahora, dijo, "será el momento de ver si volvemos a dejar el servicio en manos privadas, a la que evidentemente podrá presentarse la misma empresa puesto que estamos satisfechos de su labor, o si es mejor que el servicio esté gestionado directamente por el Ayuntamiento o empresa municipal".

SE NECESITA SEÑORITA DEPENDIENTE
Para tienda.
Buena presencia, responsable. Se valorará experiencia.
Tel. 967 610 378 de 5 a 9 tarde, de lunes a viernes

FARMACIAS CETA FARMA
DISPONE EN CASTILLA LA MANCHA
963 530 145 - 965 203 882
915 210 956 - 659 272 121

ADLA DIDÁCTICA
Oposiciones de Enseñanza
Cursos presenciales y a distancia
Telf.: 958-80.42.11
<http://adidactica.iespana.es>

Aviso

Con el objeto de mejorar la calidad del servicio eléctrico, estamos realizando trabajos en nuestras instalaciones. Por este motivo, nos vemos obligados a interrumpir temporalmente el suministro en:

Día 3 de Junio del 2001

Hora

ALMANSA (Albacete)

Zona afectada, (total o parcialmente):

Pocico Nieve, Hellín y adyacentes..... De 07:00 a 07:30

Los trabajos se realizarán con la mayor rapidez. En caso de que terminasen antes de las horas indicadas, se restablecerá el suministro de forma inmediata, sin aviso previo. Rogamos a nuestros clientes disculpen las molestias.



IBERDROLA

GRACIAS ESPIRITU SANTO
A.A.S.

ORACION AL ESPIRITU SANTO

Espíritu Santo, Tú que me aclaras todo, me iluminas todos los caminos, para que yo alcance mi ideal, Tú que me das el don divino de perdonar y olvidar el mal que me hacen y que en todos los instantes de mi vida estás conmigo, yo quiero en este corto diálogo agradecerte por todo y confirmar que nunca quiero separarme de Ti, por mayor que sea la ilusión material, deseo estar contigo y todos mis seres queridos, en la gloria perpetua. Gracias por tu misericordia para conmigo y los míos.
(La persona deberá rezar la oración durante tres días seguidos sin decir el pedido: dentro de los tres días será alcanzada la gracia por muy difícil que sea). (Publicar en cuanto se haya recibido la gracia)

E.C.J.



Tomás Mañas y Manuel Pérez firmaron el convenio.

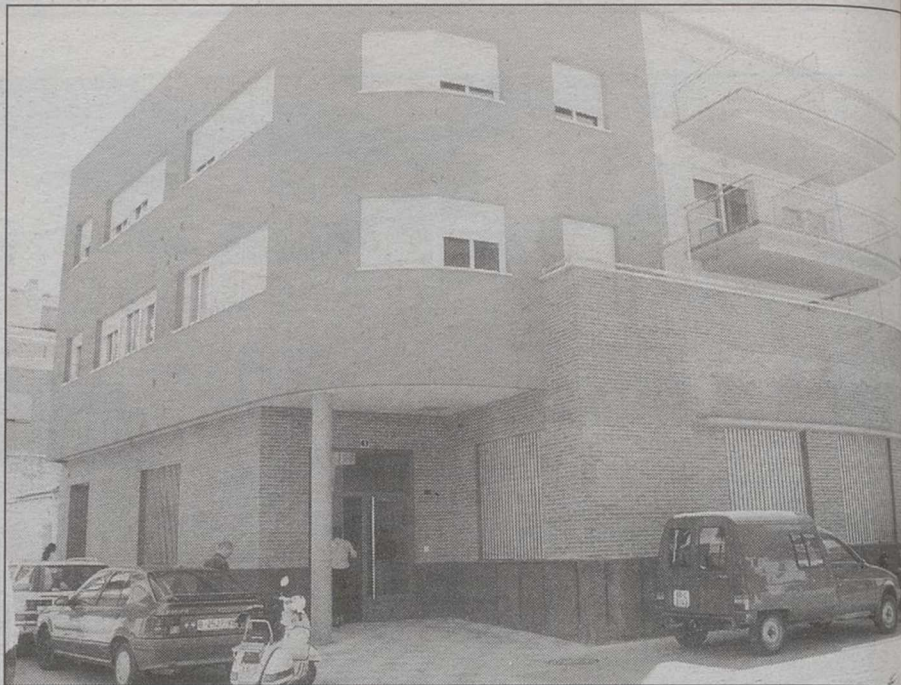

Las viviendas para mayores son las primeras de la región.

Por un montante de 416 millones de pesetas

Mañas y Castell firman un convenio de servicios sociales en la ciudad

□ I.S.H.

El consejero de Bienestar Social, Tomás Mañas, y el alcalde de Albacete, Manuel Pérez Castell, firmaron ayer un convenio de colaboración por el que se prestan todos los servicios sociales de la ciudad de Albacete en este año y que tiene un montante de 416 millones de pesetas, de los que 239 son aportados por la Junta, y el resto, 177, son aportados por el propio Ayuntamiento.

El convenio forma parte del Plan Concertado de Servicios Sociales que la Junta de Comunidades tiene en marcha para toda la región, y que, recordó el consejero, "tiene como principal finalidad ayudar a los más desfavorecidos", siendo obligación de las administraciones, dijo, "aunar esfuerzos para ayudar a aquéllos que peor lo pasan".

El convenio, el de mayor cuantía de la región puesto que afecta a la ciudad de mayor población de toda Castilla-La Mancha, permitirá entre otros muchos programas y acciones, seguir prestando el Servicio de Ayuda a Domicilio, del que ahora mismo se benefician en la ciudad de Albacete 812 personas con un coste de 90 millones de pesetas. Un servicio, que, dijo el alcalde Manuel Pérez Castell a preguntas de los periodistas, "no tiene lista de espera en estos momentos" atendiéndose a todo aquél que lo solicita.

En cuanto al resto de programas y actuaciones que se llevan a cabo gracias al convenio firmado ayer recordó el consejero de Bienestar Social que están entre otros el mantenimiento del albergue de transeúntes con un presupuesto de



Mañas aseguró que es obligación de las administraciones "aunar esfuerzos".

JOSEMA

27 millones de pesetas; programas de atención a las familias, con el programa Escuela de Padres; programas específicos para menores y jóvenes con problemas; programas específicos para la Tercera Edad, con programas como el de terapia ocupacional al que están acogidos cientos de personas y programas para inmigrantes, tanto del punto de vista laboral como social y de integración.

El consejero recordó que desde la Junta también se llevan a cabo programas para la concienciación ciudadana relativas entre otras a la aceptación de otras culturas y en favor de los inmigrantes, de concienciación anti-racista, así como de fomento del voluntariado.

La Junta construirá dos nuevas residencias de la Tercera Edad en Albacete

□ I.S.H.

El consejero de Bienestar Social informó que la Junta de Comunidades tiene prevista la construcción en Albacete de dos nuevas residencias de la Tercera Edad, cuyo proyecto ha sido posible, dijo, gracias a la cesión de suelo que ha realizado el Ayuntamiento de Albacete.

Las residencias que se contruirán en el antiguo Matadero y la zonas de la Universidad, tendrán capacidad para 120 plazas, cada una de ellas, teniendo unas características muy similares a la residencia que la Junta inauguró en el Paseo de la Cuba, con todo tipo de comodidades y servicios, y que tienen un coste tanto de construcción como de equipamiento de 950 millones de pesetas.

Entregadas las llaves de 17 apartamentos en alquiler para mayores

□ I.S.H.

El consejero de Bienestar Social, Tomás Mañas y el alcalde de Albacete, Manuel Pérez Castell, acompañados de otras autoridades, hicieron ayer entrega de las llaves de los 17 apartamentos para personas de la Tercera Edad, que la Junta ha construido en el Paseo de la Cuba, y que forman parte de una experiencia piloto que se pone en marcha en la región.

Según explicó el consejero se trata de dar ayuda a parejas de personas mayores, con escasos medios económicos, y sin familia que puede atenderles, a tener un lugar digno donde vivir de forma independiente puesto que se trata también de personas que pueden valerse por sí mismo.

La construcción de los apartamentos con un coste de 100 millones de pesetas ha corrido por cuenta de la Junta, mientras que el Ayuntamiento de la capital ha cedido los terrenos. Para estas personas vivir en estas viviendas supone un desembolso mensual de 10.000 pesetas, disponiendo de una superficie útil que oscila entre los 44 y 49 metros cuadrados.

En el mismo edificio se construye además un centro de día que se espera inaugurar en breve esperándose resultados de la experiencia para poder repetirla en otros lugares.

Además de entregar los diplomas del curso de teletrabajo

Cocemfe-Fama inaugura mañana su centro de formación accesible

□ LT

Mañana tendrá lugar, en la calle Espoz y Mina, 1, la inauguración del local de la Federación Provincial de Asociaciones de Discapacitados Físicos de Albacete, Cocemfe-Fama, en un acto que contará con la presencia del alcalde Manuel Pérez Castell y la concejala de Acción Social, Pilar López.

En el transcurso de dicho acto, se quiere dar a conocer las actividades de esta entidad sin ánimo de lucro que lleva trabajando a favor de las personas con discapacidad más de diez años.

También se hará entrega de diplomas a los trece alumnos del curso de Teletrabajo 2000/2001 de Diseño Publicitario.

Este proyecto se ha realizado por segundo año consecutivo, debido a la iniciativa de Cocemfe-Fama para formar y preparar a personas discapacitadas para que puedan desarrollar un trabajo desde su propia casa.

En esta última edición, la herramienta básica de enseñanza ha sido Internet, ya que gran parte del curso se ha realizado a distancia, a través de la red. El curso, que finalizó el 31 de mayo, ha permitido que varios alumnos realicen durante el mes de junio prácticas en empresas de Albacete, como emporio Llanuras Servicios Turísticos S.L., Clipes Creación y



Cocemfe-Fama sigue adelante con sus programas de teletrabajo y teleformación.

Gestión Cultural y Social S.C.L., Amiab S.L y en la propia Federación.

SERVICIO DE CALIDAD

Cocemfe-Fama y sus asociaciones (Aspaym, Aeba, Amiab, y Frater), vienen desarrollando varios cursos de formación, en los cuales se ha intentado siempre ofrecer unos servicios de calidad, mejorándolos y poten-

ciéndolos al máximo.

Sin embargo, la asociación tenía una asignatura pendiente, ya que no disponía hasta ahora de los recursos necesarios para poder desarrollarlos, ya que según Cocemfe-Fama "los medios a su alcance no contaban con las características adecuadas a las necesidades o no eran en la medida de lo posible accesibles para todas aquellas personas que presen-

tan movilidad reducida".

"Dada la dificultad que requiere la búsqueda de un local adecuado, la apertura de un Centro de Formación accesible y totalmente acondicionado a las necesidades de nuestra federación y asociaciones, sería la mejor solución a nuestro problema, y por tanto, un paso más en la consecución de nuestros objetivos", según informa Cocemfe-Fama.

Albacete contará con un octavo juzgado de primera instancia e instrucción

□ LT

El Ministerio de Justicia creará un nuevo juzgado de primera instancia e instrucción en Albacete, que será el número ocho, y una nueva plaza de magistrado en la sección segunda de la Audiencia Provincial de Ciudad Real.

Según informó ayer este departamento en una nota de prensa, el ministro de Justicia, Angel Acebes, hizo ayer este anuncio en la inauguración de un curso en Ronda (Málaga), donde indicó que el Gobierno aprobará próximamente un real decreto por el que se crearán en España 53 nuevos juzgados y 22 nuevas plazas de magistrados en órganos colegiados.

En total serán 75 nuevas unidades que vienen a sumarse a las treinta creadas en enero, con motivo de la entrada en vigor de la Ley Penal del Menor.

El libro "Los guardias civiles, esos ciudadanos uniformados" será presentado en Albacete

La Asociación Unificada de Guardias Civiles (Coproder), mayoritaria en el cuerpo con más de 16.000 agentes afiliados en toda España (1.350 en Castilla-La Mancha), tiene previsto la presentación en la región del libro "Los Guardias Civiles, esos ciudadanos uniformados", escrito por Manuel del Alamo y Fernando Carrillo, y en el que han colaborado además Antonio Ortiz, Joseba Bilbao, Alfons Cervera, José María Fidalgo, Juan Garbín, Francisca Gata, Antonio Guítian (Tonino), José Antonio Labordeta, Ernesto Ladrón de Guevara, Diego López Garrido, Esteban Ibarra, Xavier Marín, Amadeo Martínez Ingles, Cándido Méndez, Willy Meyer, Rosa Montero, Andrés Tapiello, Miguel Angel Villena y Manuel Zaguirre.

El acto de presentación tendrá lugar mañana en Albacete a las 18 horas, en el salón de Plenos del Museo Municipal, en la Plaza del Altozano.

Presidirá el acto Carmen Valmorisco, consejera de Administraciones Públicas, y se contará con la asistencia de los autores y algunos de los colaboradores que han dado su visión en el libro sobre los Guardias Civiles.

Los beneficios editoriales de este libro están destinados a sufragar las actividades de la Asociación Pro-Derechos Humanos de España.

Castilla-La Mancha recibe este verano a 750 niños saharauis que convivirán con familias

□ LT

Unos 750 niños y niñas saharauis pasarán los meses de julio y agosto con familias de Castilla-La Mancha, de los cuales 212 serán acogidos en la provincia de Toledo dentro del programa de ámbito nacional "Vacaciones en Paz".

Según Isidoro Vegue García, miembro de la Coordinadora Regional de Asociaciones de Amigos del Pueblo Saharaui, en el proyecto, que este año cumple su sexta edición y que supondrá el desplazamiento de 9.000 niños y niñas hacia España, participan diversos Ayuntamientos, Asociaciones de Amigos del Pueblo Saharaui de Castilla-La Mancha y las familias que les acogerán este verano.

Los niños y niñas que llegarán durante estos primeros días del mes de julio convivirán

con las familias que así lo han solicitado hasta principios de septiembre, fecha en la que viajarán de nuevo a los campamentos de refugiados del desierto argelino de Tindouf.

Con esta iniciativa, según la Coordinadora, se trata de alejar a estos niños de unas durísimas condiciones de vida en los campamentos de refugiados en los que están asentados los saharauis desde hace 25 años, donde fácilmente se alcanzan temperaturas de hasta 50 grados en julio y agosto.

Para Vegue, esta experiencia es muy positiva para las familias españolas que en muchos casos visitan anualmente los campamentos de refugiados, así como para los niños españoles que aprenden a ver que existe otro mundo donde niños como ellos viven en la carencia más absoluta.

Además del intercambio que



Los niños y niñas saharauis estarán dos meses. (A)

implica la convivencia y el acercamiento a la causa saharai por parte de las familias, el programa "Vacaciones en paz" tiene otra finalidad, como es realizar a los niños y niñas un

reconocimiento médico a su llegada, de tal manera que si alguno o alguna padece alguna enfermedad pueda ser tratado durante su estancia en nuestra comunidad.



Este
Verano

** ... La Tribuna te regala diez cruceros para dos personas ...*

** La Tribuna sortea entre sus lectores diez cruceros para dos personas, por el Mediterráneo, a bordo del buque Bolero perteneciente a la compañía naviera Spanish Cruise Line.*

La Tribuna
de Albacete

CRUCERO
Bolero

HALCON
VIAJES

SCL
Spanish Cruise Line

Está prohibida la venta de productos no incluidos en la oferta habitual

La UCE recomienda extremar las precauciones en las compras de las rebajas

□ LT

Una vez iniciada la temporada estival de rebajas, la Unión de Consumidores de Albacete-UCE, quiere hacer un llamamiento a los consumidores para que se extremen las precauciones para evitar posibles abusos que puedan cometerse y conozcan cuáles son sus derechos durante las rebajas.

La Ley de Ordenación del Comercio Minorista obliga a que las condiciones de venta deben ser iguales en rebajas a las del resto del año, a excepción del precio, claro ésta, que obligatoriamente tiene que ser inferior. Pero la UCE insiste una vez más en que las rebajas no suponen en ningún caso merma de la calidad del producto.

La UCE recuerda a los comerciantes la obligación de que, tanto en la etiqueta como en la publicidad del producto,

figure el precio rebajado acompañado del antiguo o bien el porcentaje de rebaja a aplicar.

Las fechas de rebajas de verano, en Castilla-La Mancha están fijadas entre el 22 de junio y el 30 de septiembre, de tal manera que en este período, cada establecimiento puede fijarlas de acuerdo a sus preferencias o necesidades, teniendo en cuenta que una vez iniciadas éstas por el establecimiento, su duración no puede ser inferior a una semana ni superior a dos meses, debiendo figurar en lugar visible al consumidor la fecha de inicio y del final de las mismas.

CONSEJOS

Además de estas advertencias, la Unión de Consumidores lanza una serie de recomendaciones y consejos a los usuarios como por ejemplo que exijan la garantía obligato-

ria en la compra de electrodomésticos, aparatos de telefonía, ordenadores, etc., porque la rebaja no exime al comerciante de esta obligación.

Tampoco hay que dejarse llevar por la publicidad, sino que hay que planificar previamente las compras y adquirir aquello que realmente se necesita, porque de no ser así, las rebajas pueden terminar saliéndonos caras. La UCE también hace hincapié en que no hay que olvidar las diferencias entre saldo y rebaja, ya que el primer término corresponde a los productos defectuosos que se venden a menor precio.

Por último, la Unión de Consumidores precisa que está totalmente prohibida la venta de productos que no hayan formado parte de la oferta habitual del establecimiento, durante un plazo mínimo de un mes con anterioridad al inicio de las rebajas.



Ya se ha abierto la veda de las rebajas de verano.

JOSEMA



PARQUE
ABELARDO SANCHEZ

Protegemos lo nuestro



AYUNTAMIENTO DE ALBACETE

La Tribuna
inmobiliaria



"Finca Los Olivos"

A

7 minutos
de Albacete

SU CHALET
CON PARCELA

INDIVIDUAL

DESDE

DESDE 14.725.000

Promueve
y vende

PROGRAMAS
URBANISTICOS
Y GESTION

INFORMACION
Y VENTA

Teléfono:

967 580 795

Y en C.G.I. Cura, 2

Tlf: 967 246 672



INMOBILIARIA

ZONA HOSPITAL

Apartamento seminuevo
2 dormitorios, cocina
independiente
amueblada. Baño y aseo.
Trastero.
¡Precio asequible!

ZONA CENTRO

Magnífico piso 140 m.
Seminuevo. 4 dormitorios,
2 baños, 5 empotrados.
Zonas ajardinadas,
piscina y garaje.
¡Infórmate!

ZONA ALTOZANO

Piso pocos años.
3 dormitorios, salón,
cocina amueblada.
Garaje, zonas verdes y
piscina.
¡Ven a verlo!

C/MARIA MARIN

Amplio piso para entrar a
vivir. 4 dormitorios. Baño
y aseo. Cocina amueblada
con galería.
Muy luminoso.
¡Sólo 15.500.000 pts!

ZONA AVENIDA
DE ESPAÑA

Seminuevo 127 m. 4
dormitorios, 2 baños,
salón muy amplio. Cocina
amueblada con galería.
Ascensor, calefacción y
2 plazas de garaje
¡Precio estupendo!

C/ Rosario Nº 52

☎ 967 51 07 70

ALBACETE

Residencial
AL-basit



Mejíasar, El Embrijo de lo Árabe.

INFORMACIÓN Y VENTA
Calle Cura, 2 - Albacete
Tel. 967 244 441



HOME ALBA S.L.

Pº de la Cuba, 2-Entpta.

Tfno. 967 - 210 362

Fax. 967 - 191 558

E-mail: homealba@teleline.es

¡LOS MEJORES!

Y más baratos pisos
de Albacete. Con
financiación a su medida
de hasta el 100%. Sin
comisiones al comprador.
Le solucionamos todas
las gestiones.

¡CON GARAJE!

Recién reformado. 1 salón,
4 dormitorios, cocina
amueblada, baño,
4 empotrados, calefacción
gas, trastero, galería,
2 balcones, todo exterior.
15.000.000 ptas.

¡PARQUE SURI!

Luminoso piso con 1 salón,
3 dormitorios, baño,
cocina completa, ascensor,
calefacción gas ciudad,
y garaje opcional. Sólo
16.500.000 ptas.

¡VILLACERRADA!

Piso grande con 1 salón,
4 dormitorios, cocina
amueblada, baño, aseo,
ascensor, calefacción
central, empotrados.
Balcones y terraza
cubiertos. 18.500.000
ptas. nada más.

¡BARRIO FATIMA!

Piso con 1 salón,
4 dormitorios, 2 baños,
cocina amueblada,
trastero, ascensor,
calefacción y garaje.
20.000.000 ptas.

¡ATICO!

A estrenar. 1 salón,
2 dormitorios, baño,
cocina con muebles,
ascensor, calefacción gas,
trastero, suelos mármol,
bañera hidromasaje,
amplia terraza.
22.000.000 ptas.



Gestiones Inmobiliarias
LA VENTANA

Compra - Venta - Reformas
Alquiler de pisos - Locales

Ref. 87

Se vende apartamento
zona Ctra. Jaén, 2
dormitorios, salón,
cocina amueblada,
baño, ascensor,
calefacción individual.
Seminuevo.
Precio: 9.200.000 pts.
Tef. 967- 55 04 73

Ref. 837

Se vende piso zona
Isabel La Católica, 4
dormitorios, salón,
cocina amueblada, dos
baños, ascensor, garaje,
calefacción individual,
trastero.
Precio: 26.000.000 pts.
Tef. 9677- 55 04 73

Ref. 834

Se vende piso zona
Collado Piña, 3
dormitorios, salón,
cocina baño, aseo,
calefacción. Precio:
8.000.000 pts.
Tef. 967- 55 04 73

Ref. 833

Se vende piso zona
Avda. Guardia Civil, 4
dormitorios, salón,
cocina amueblada, 2
baños, ascensor,
calefacción.
Precio: 16.500.000 pts.
Tef. 967- 55 04 73

Ref. 828

Se vende piso zona
Avda. Guardia Civil, 3
dormitorios, salón,
cocina amueblada,
baño, 110 m2.
Precio: 10.500.000 pts.
Tef. 967- 55 04 73

INMOCÁMARA

- LOCAL TESIFONTE GALLEGO. Se traspasa. 35 m2 + sótano de 65 m2. Totalmente acondicionado. Suelos parquet, estanterías. Instalaciones nuevas. Ideal para franquicias. Tel. 967 55 04 11
- PISO ZONA INDUSTRIA. Seminuevo, 81 útiles, salón, 3 dormitorios, baño, gas ciudad, cocina amueblada. Climait, trastero. 18.000.000 pts. Tel. 967 55 04 11
- DUPLEX-ATICO SAN PABLO. Nuevo. 100 m2 + Terraza 70 m2. Salón, cocina amueblada lujo, 4 dormitorios, 2 baños. Gas ciudad, 3 empotrados. Primerísimas calidades. 20.000.000 pts. Tel. 96755 04 11.
- ATICO Z. DEPOSITO DEL SOL. A estrenar. 80 m2 + terraza de 85 m2., salón, 3 dormitorios, baño, gas ciudad. Climait, puertas de roble, Garaje opcional. 24.000.000 pts. Tel. 967 55 04 11.
- PISO Z. PARQUE SUR. Ocasión. 110 m2. Salón. 3 dormitorios. Baño, aseo. Todo exterior. Muchísima luz. Calef. Ascensor. Garaje. 15.000.000 pts. Tel. 967 55 04 11.

☎ 967 55 04 11
C/ Rosario, nº 68. - Bajo

La Tribuna
de Albacete

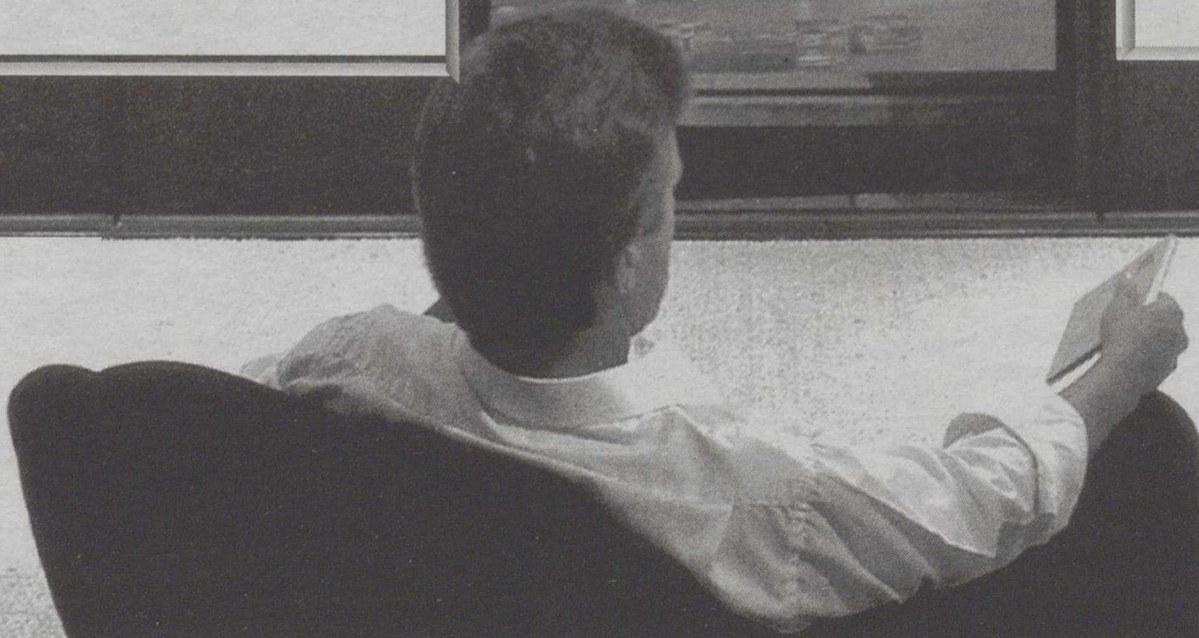
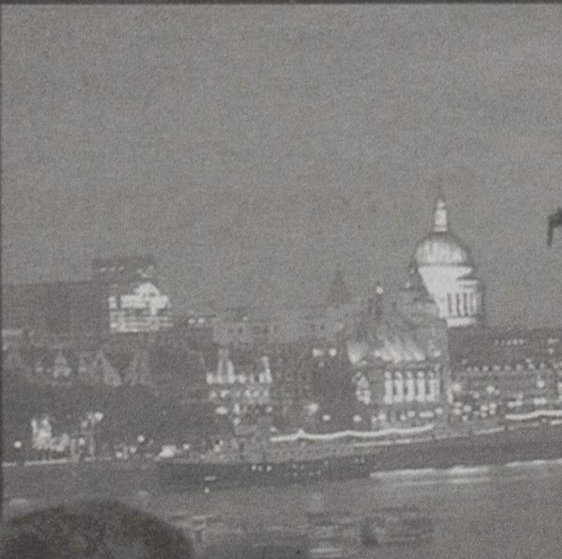

El plazo para presentar las fotografías finaliza el 31 de julio

Eroski convoca un concurso de fotografía sobre la naturaleza

□ LT

La Fundación Grupo Eroski ha organizado un concurso de fotografía sobre la naturaleza con el título "Una foto natural... mente". Dicho concurso se pondrá en marcha en todos los hipermercados del Grupo Eroski.

En las bases del concurso se recoge que deberán ser instantáneas sobre la naturaleza: paisajes naturales, flora y fauna terrestre y marítima, respetando el código ético para retratar la naturaleza.

Se establece una única categoría para jóvenes de 10 a 16 años. Las fotos presentadas a concurso serán del tamaño 18 x 24 centímetros y deberán tener por detrás el título de la misma. Las fotografías irán acompañadas de un sobre cerrado en el que aparezca escrito el título de la fotografía en el exterior y en su interior el nombre, teléfono y dirección del autor.

Cada concursante puede presentar un máximo de tres fotografías, que pueden ser tanto en blanco y negro como en color.

Las obras se presentarán desde el 2 de julio al 31 de julio y se entregarán en el mostrador de información del hipermercado Eroski o Maxi. Con la entrega de las fotografías se entregará un justificante que servirá para recogerlas, si no han sido premiadas, una vez finalizado el concurso.

Asimismo, del 1 al 31 de agosto, las obras permanecerán expuestas con un número y su título en los expositores habilitados al efecto, donde todos los clientes podrán votar por su fotografía favorita e introducir la papeleta en el buzón del expositor. El gerente del hipermercado elegirá un jurado formado por tres personas relacionadas con el mundo

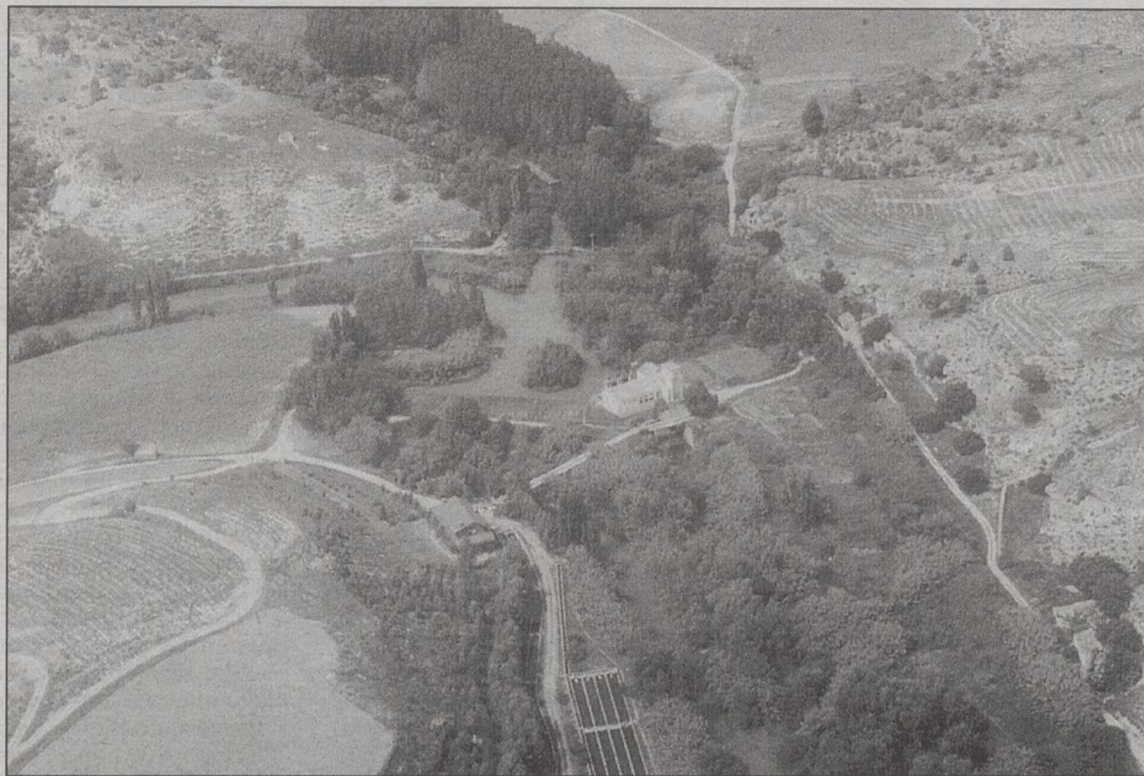

Las fotografías deberán ser sobre paisajes naturales, flora y fauna terrestre y marítima.

de la fotografía. La instantánea más votada por los clientes, así como la elegida por el jurado se enviarán a la sede de la Fundación Grupo Eroski, donde el Patronato de la Fundación elegirá las ganadoras entre las fotografías enviadas por cada uno de los hipermercados Eroski y Maxi antes del 18 de septiembre. El nombre de los ganadores se hará público en los hipermercados Eroski y Maxi.

Se establecen tres premios a nivel nacional: un primero en metálico de 100.000 pesetas, más un vale de 50.000 pesetas a utilizar en el hipermercado Eroski en la compra de material de audio, vídeo o fotografía; un segundo premio en metálico de 75.000 pesetas más un vale de 25.000 pesetas a utilizar en el hipermercado Eroski en la compra de mate-

rial de audio; y un tercer premio en metálico de 50.000 pesetas. Ningún premio podrá quedar desierto.

Las obras ganadoras en cada hipermercado y que se envían

a la Fundación Grupo Eroski, de donde saldrán los ganadores del concurso, quedarán en propiedad de la Fundación Grupo Eroski que se reserva el derecho de su exposición.

Manolo Escobar firmará su último disco en Eroski de Albacete

□ LT

El próximo jueves, día 5 de julio, a las 19:00 horas, en el hipermercado Eroski de Albacete se contará con la presencia del cantante Manolo Escobar quien firmará su último disco "De puerto en puerto".

Manolo Escobar estará a disposición de todos los albaceteños interesados en conocerlo personalmente, con motivo de la presentación de su último disco.

El Colegio de Médicos festejó a su patrona

□ LT

El Colegio Oficial de Médicos de Albacete celebró en la tarde-noche del pasado miércoles la festividad de su patrona, Nuestra Señora del Perpetuo Socorro, con unos actos que contaron como invitado con el decano de la Facultad de Medicina de Albacete, José Manuel Juiz Gómez.

El doctor José Manuel Juiz Gómez se refirió a los tres años de andadura de dicho centro universitario, ahondando en la excelente preparación y profes-

sionalidad de los futuros colegiados, la mayoría mujeres con un elevado grado de madurez y gran espíritu crítico.

Los momentos más emotivos de la festividad de la patrona se vivieron cuando el presidente de la organización colegial albaceteña, el doctor Andrés de la Calzada, hizo entrega de unas insignias de plata con el escudo del Colegio Oficial de Médicos y diplomas a los colegiados honoríficos de este año como reconocimiento a toda una trayectoria al servicio de los albaceteños.



El Colegio tuvo como invitado al decano de Medicina.

El MPDL hace un llamamiento a la solidaridad pidiendo ayuda de emergencia para Perú

□ LT

El Movimiento por la Paz, el Desarme y la Libertad (MPDL) hace un llamamiento a la solidaridad por las víctimas del terrorismo de Perú.

Por ello, mantiene abiertas tres cuentas bancarias para recoger donaciones: la 2105/0142/24/0142005578 de Caja Castilla-La Mancha; la 0075/0446/42/0600130001 del Banco Popular Español y la de BSCH con el número 0049/0001/50/26100199884.

Asimismo, el Movimiento por la Paz, el Desarme y la Libertad envió el pasado sábado un segundo cargamento de ayuda humanitaria a los damnificados por el terremoto, compuesto de medicamentos, alimentación infantil, depósitos de agua y pastillas de depuración de agua. El primer envío que se realizó el 26 de junio ya se está distribuyendo en Arequipa, una de las zonas más afectadas (el 80% de las viviendas han quedado destruidas).

El Movimiento por la Paz, el Desarme y la Libertad está además preparando un proyecto de urgencia para proporcionar alojamiento temporal a unas 1.000 familias de la zona de Taona, donde ya están desplazados miembros de los equipos de urgencia de nuestra contraparte en el país.

Radio Castilla-La Mancha busca músicos jóvenes para un programa con actuaciones en directo

Radio Castilla-La Mancha emitirá en breve un programa para dar a conocer los trabajos de los jóvenes músicos de la región, para el que busca interesados en difundir su trabajo, a tenor de las dificultades que los artistas noveles tienen para iniciar su carrera y conseguir sus primeras actuaciones.

Los interesados en participar deberán enviar una maqueta grabada en CD con sus datos a Radio Castilla-La Mancha en la calle Berna nº 1 de Toledo (código postal 450005). Los trabajos serán emitidos en el programa que comenzará en otoño y, una vez realizada la selección de los mejores en las distintas categorías, podrán participar en un concierto en directo que también será retransmitido para toda la región.

Por otra parte, RCM ha comenzado la emisión de microespacios informativos de servicio público con diversos contenidos de utilidad para la audiencia.

Crónicas de andar, ver y contar

ISABEL MONTEJANO



Los 107 años de Benjamín Palencia

Aunque él siempre decía que "a los plásticos nunca nos pasará nada" en sus planes de futuro en 1979, celebrando aquel gran éxito de su última exposición en Biosca, no entraba el morirse, cuando el próximo sábado se cumpla el ciento siete aniversario de su nacimiento en Barrax, se cumplirán también veintiún años de su fallecimiento en Madrid. Benjamín Palencia Pérez, se plantó en este mundo justo cuando más arreciaban los calores de julio de 1894 y a primera hora de la mañana, fueron los vecinos a dar la enhorabuena a los padres. Hubo barrajeñas, que llevaron a la parturienta un caldito de puchero para que se repusiera y el "presente" de estos casos.

El chiquillo, abrió enseguida sus ojitos azules como platos y parecía atento a todo lo que se movía en Barrax. Cuando las campanas de la Iglesia Parroquial voltearon tocando el "tin-ti-lín" para avisar a los labradores que había llegado la hora de sacar la cesta de la merienda y buscar una sombra donde descansar, el muchachito aplaudió porque él ya debía saber desde el vientre de su madre, que aquel toque tradicionalmente barrajeño era célebre en la Llanura de Albasit, como él mismo sería universalmente famoso por su obra pictórica, más allá de la grandiosidad de la tierra madre de La Mancha.

También el 13 de abril de 1991, cuando se nos vino su polvo enamorado a un "lugar de la tierra, de su tierra", para quedarse frente al perfil ensoñado de su pueblo, en la torre de la iglesia los ángeles juglares quisieron dar un gozoso repique de campanas de bienvenida don Félix Ibarra Larrea, el señor cura párroco, les recomendó para tal ocasión un volteo jubiolo por el gozo del regreso de un hijo tan querido aquel momento, Benjamín Palencia, pensó pintar un cuadro y dedicárselo a Bernardo Goig en "La Tribuna", le sorprendió asomándose a una nube azul sembrándonos a todos sus paisanos y amigos un camino de estrellas y luceros mezclados con amapolas.

DE MAESTRO A MAESTRO

El maestro que estaba arriba, sonrió al maestro que estaba abajo. Y le dijo Benjamín a Bernardo: "Yo dibujaba florecillas y ramitas de peregil, para los versos que hacía mi amigo Juan Ramón, el poeta de Moguer". Bernardo le contó a Benjamín: "Yo dibujo viñetas "irónicas" y a veces tremendas y a los albacetenses, a los que le duelen mucho las tonterías que hacen los políticos, les hacen mucha gracia y a veces, les inspiran una gran ternura". ¿Se conocieron aquí abajo ambos pintores? Lo cierto es que aquel día se entendieron perfectamente y de amigo a amigo, sonrieron los dos. Palencia se acordaría de tantos jóvenes artistas de los que él había sido maestro.

Por estas fechas, García-Carbonell

siempre me decía: "Ya sé que pronto escribirás algo de Benjamín". Y nos poníamos los tres, Francisco "el Bueno", Juan José y yo a comentar los dichos y las cosas del maestro, viajero indiscutible de todas las geografías españolas, espíritu inquieto por la belleza, que había ido deteniéndose, hora frente el paisaje de la mar levantina que se ciñe y corona de almendros en flor, hora ante las angosturas y caminos de la arriería del Valle del Corneja en la tierra abulense, hora echando una parrafada con los pastores de la recia Castilla y convenciéndoles de que para los "galianos", nada como las tortas cenceñas que cocían en La Roda.

Cuando venía a su pueblo, hablaba siempre con los maestros de las Escuelas que llevan su nombre y que ya se están construyendo de nuevo, con los viejos del lugar que se arrimaban al sol de las mañanas de la Plaza o se daban un paseo hasta el molino que hay al final de la calle Cervantes, escuchándoles, se le empañaban un poquito los ojos azules, que sería, digo yo, por los recuerdos de antaño. Fue siempre fiel a la tierra de nacimiento, aunque a veces hacía lo posible porque no se le notara la ternura, pero prometiéndose servirle toda la vida, el hombre de La Mancha que vuelve a su Lugar.

He visto transfigurarse el rostro del Maestro Palencia, cuando hablaba de Barrax. "Mi pueblo, bueno mi pueblo manchego, Barrax de Albacete, está en una llanura inmensa y la torre de su iglesia se mira con las otras. ¡Hasta creo que se habla con ellas con el son vocinglero de sus campanas! Es blanco, sencillo, rural; durante mucho tiempo no tuvo agua y yo mismo he ido con mis hermanos y las carretillas de cántaro y el botijón, a buscarla a La Morra. Porque que mi madre, como todas las barrajeñas, era limpia como los chorros del oro y ahí tenía a tu abuela Javiera que llevaba siempre al "tío Ramón" bien lavado y planchado", que relumbraba.

Cuando volvía al pueblo, dibujaba lo que le pedían. "¡La de veces que habré hecho retratos de los mozos y ¿quién sabe?, quizá también a tu padre. Manuel, antes de que se fuera a Madrid a servir en Albarderos del Rey. Pero mira eso era porque yo sabía que los pintores se mueven por todas partes y querían llevar siempre mi carpeta a las gentes de mi pueblo, sencillas, buenas, pureza de vida, con mucho corazón. Los barrajeños y, claro, claro, todas las gentes de La Mancha son buenas y grandes y cuando miran al cielo lo hacen con ojos y corazón tan limpios, que Dios que los conoce bien, no tiene más remedio que darles lo que le piden".

SU HERMANA SALOMÉ, CON ÉL

Le dio su cuerpo breve sombra a la tierra de nacimiento. Con sus restos, llegaron los de su hermana Salomé que estuvo a su lado para recoger la voluntad del últi-

mo regreso. Muchos lo sabían, pero lo obviaron. Un ex-fraile franciscano de Guadalupe, hombre de gran cultura, fue el encargado de adquirir el sitio donde durante 11 años reposaría, precipitadamente, según Salomé Palencia y cuando el presidente de la Diputación de Albacete, el alcalde Salvador Jiménez, y los gobernadores civiles de Albacete Juan José Barco y Ramón Bello de Ciudad Real preguntaron por qué del entierro en Madrid y no en Barrax como él había querido, el hombre no supo qué contestar. A partir de aquel día, 17 de enero de 1980, intentamos ver a Salomé, pero fue imposible, no lo permitieron. Cuando llegó el momento de traerlo a Barrax, pensamos que era justo que aquella mujer, fuerte como la de la Biblia que había estado a su lado, lo hiciera con él.

Repetir aquí lo que Albacete le debe a Benjamín Palencia, es inútil porque este pueblo, sereno y generoso, lo sabe. Nos duele un poco, eso sí, que el monumento al maestro de Barrax, tantas veces pedido a todos los equipos municipales por la directora del Museo, Rubi Sanz, no sea ya realidad en un busto en la plaza que lleva su nombre. Con todo lo que de Benjamín no nos gustaba, el olvido de personas a las que debía un gran reconocimiento o su particular manera de echar las cuentas al darle a su chófer, Manolo, "para pagar una ronda a todos los presentes", cien pesetas, Benjamín Palencia Pérez, que llevó el nombre de su pueblo por todas partes del mundo, era para todos nosotros un orgullo, un maestro y un amigo.

EL "VOLTEO" EXTRAORDINARIO DE CAMPANAS

Hace diez años, podemos llevar a su tumba florecillas sencillas del campo Juan-José, durante algunos, las lilas que para él cuidaba en su casa de La Roda. Estará contento con la renovación de la Sección de Bellas Artes que tiene dedicada en el Museo del Parque, como descontento con la amenaza de la "tala". Esta tarde, cuando en Munera de la Bella Quiteria las manos de todos los molineros manchegos, empujen las aspas del que levantaron los amores de los García Solana Gavidia, en honor de los poetas y literatos, y se ablanden los trigos limpios de la poesía manchega, -enhorabuena Manuel Terrín, con un abrazo también limpio y sincero-, se escucharán los ecos campaneros de Barrax, porque voy a pedirle al señor cura párroco, don Marino Carcelén, un volteo extraordinario por sus 107 años y que no se le olvide a la señora María, la sacristana que campaneen alegres las dos grandes, la mediana y la pequeña nueva, "Santa Quiteria", entendiéndose por la claridad manchega de la Llanura. Yo les oiré desde aquí, don Marino y le aseguro que, como a todos los barrajeños, dentro del alma, me sonarán a gloria.

El ministro de Trabajo dijo no entender la actitud de la Consejería

Aparicio culpa a la Junta del retraso en las transferencias del INEM

El ministro de Trabajo y Asuntos Sociales, Juan Carlos Aparicio, manifestó ayer lunes que las mayores dificultades para poder llegar a un acuerdo final con la Junta de Comunidades de Castilla-La Mancha que permita transferir las políticas activas de empleo (INEM) "no han venido precisamente del Gobierno de la Nación".

□ LT

Aparicio, que ayer visitó las fábricas 'Delaviuda' y 'García Ochoa' de Sonseca (Toledo), señaló que no entiende la actitud de los responsables de la Consejería de Industria y Trabajo con sus críticas al Ejecutivo Central al que han calificado de cicatero y añadió que deberían "evitar ese lenguaje", porque estas competencias ya se han transferido a otras comunidades autónomas sin problemas.

No obstante, confió en que se llegue a un acuerdo con la buena voluntad de las dos administraciones -central y autonómica-, porque el proceso de negociación de las transferencias del INEM tiene que "conciliar las dos voluntades y ser de interés para ambos".

"Afortunadamente, las políticas activas de empleo están siendo bien gestionadas, y la mejor demostración de ello es la evolución del empleo en los últimos años", aseveró.

El ministro de Trabajo explicó que los puntos que separan las posturas de la Consejería y de su departamento son "económicas y algunos índices de trabajadores y locales que nos permitan después seguir operando a ambos", pues, según dijo, se trata de "repartir los medios económicos".

PROTOCOLO SUSCRITO EN 1999

El Consejería de Industria y Trabajo de Castilla-La Mancha viene demandando desde hace cuatro años las competencias en políticas activas de empleo que, según un protocolo suscrito en 1999 por el presidente de la comunidad autónoma, José Bono, y el entonces ministro de Trabajo, Manuel Pimentel, deberían haberse transferido en enero del año 2000.

Con estas competencias, tanto el Gobierno regional como los agentes sociales consideran que podría crearse una agencia regional de colocación



Aparicio y Zoido durante la visita, ayer lunes, a una fábrica de Sonseca.

EFE

El ministro de Trabajo destaca la eficiencia de las pymes en la creación de empleo

□ LT

El ministro de Trabajo y Asuntos Sociales, Juan Carlos Aparicio, destacó que las pequeñas y medianas empresas (pymes), que "conforman el tejido productivo de nuestra sociedad, son más eficientes a la hora de traducir el crecimiento económico en un incremento del empleo".

En su visita ayer a las fábricas 'Delaviuda' y 'García Ochoa', situadas en la localidad toledana de Sonseca, señaló que este encuentro le ha servido para tomar contacto con la realidad de las pequeñas y medianas empresas en dos de los sectores más representativos de Castilla-La Mancha como son los mazapanes y turrónes y los géneros de punto.

Aparicio, que se acercó hasta estas empresas atendiendo a la invitación personal de los responsables de ambas, resaltó que ha tenido ocasión de conocer "la economía más real y más propia, no en la dimensión de las multinacionales, sino en este tipo de tejido productivo".

"En estas pymes bien gestionadas está parte del éxito de la sociedad industrial y económica española", subrayó el ministro de Trabajo.

Juan Carlos Aparicio recorrió las instalaciones de la planta que 'Delaviuda' tiene en 'Sonseca' -tiene otra en Jijona (Alicante)- dedicada a la fabricación de productos navideños entre los que destaca el mazapán y el turrón.

A estas alturas del verano, comentó el director de asuntos corporativos del grupo 'Delaviuda', Miguel Gallardo, trabajan en la fábrica entre 260 y 270 trabajadores, puesto que ya se han empezado a elaborar los productos que se destinarán a la exportación, pero en los meses de más trabajo, añadió, la plantilla llega a alcanzar los 800 trabajadores. Al año, de esta empresa salen 10.000 toneladas de dulces navideños y factura entre 8.500 y 9.000 millones de pesetas, lo que la convierte en líder de mercado con sus tres marcas.

Colaboración con 'Alcatel' para minimizar los efectos de la venta de sus empresas

que supliera al actual INEM que, a su entender, ya no cumple las funciones para las que fue creado como es facilitar la incorporación al mercado laboral de los parados.

VISITA A SONSECA

Juan Carlos Aparicio hizo estas declaraciones durante las visitas que cursó ayer lunes a las empresas 'Delaviuda' y 'García Ochoa' del municipio toledano de Sonseca, atendiendo a la invitación personal de los responsables de estas fábricas.

Destacó que ha tenido oportunidad de conocer dos de los sectores más representativos de Castilla-La Mancha, como son los géneros de punto -García Ochoa- y los turrónes y mazapanes -Delaviuda-, que se encuadran en las pequeñas y medianas empresas que conforman la mayoría del tejido productivo de la Comunidad Autónoma.

Aparicio anunció que esta semana va a mantener un encuentro con los responsables de 'Alcatel', a quienes ofrecerá su colaboración para minimizar los efectos que pueda tener en el empleo la venta de una parte de las empresas de la multinacional. Aparicio reconoció que de momento dispone de poca información en relación con el anuncio de la empresa francesa de vender 50 de sus fábricas, pero en cualquier caso dijo que "hay que hacer valer los derechos de los trabajadores, como está siendo posible en casos semejantes".

El ministro confió, no obstante, en que pese a esa reduc-

ción que pretende la empresa 'Alcatel' sea posible minimizar sus efectos sobre los puestos de trabajo de las tres fábricas que hay en España -Toledo, Cantabria y Madrid-.

Por otro lado, preguntado por la reforma del modelo de negociación colectiva, sobre la que ayer empezaron a hablar los representantes del Gobierno, de los empresarios y de los sindicatos, Aparicio comentó que el acuerdo es "posible y deseable, en la medida en que es una materia que conocen bien los agentes sociales y sobre la cual han llamado la atención en muchas ocasiones".

Los fondos van destinados a renovar el casco viejo

Toledo recibirá 480 millones del Espacio Económico Europeo

□ LT

Toledo recibirá 480 millones de pesetas (2,88 millones de euros) del Instrumento Financiero del Espacio Económico Europeo para infraestructuras, según anunció ayer el ministro de Hacienda, Cristóbal Montoro.

En una nota difundida por el Ministerio de Hacienda, el ministro aseguró que la capital castellanomanchega ha sido seleccionada junto con otros 15 proyectos de otras tantas provincias por un montante total de 11.663 millones de pesetas (70,1 millones euros) para la realización de actuaciones en el medio ambiente, transportes e infraestructuras.

MEJORA DEL CASCO VIEJO

Según informa el Ayuntamiento toledano, dicho fondo permitirá renovar la circunvalación del casco histórico de la ciudad, con actuaciones como la mejora de la estructura vial de las rondas de la Cornisa y Buenavista, instalación de urbanas, pavimentación de vías y caminos públicos, alumbrado y soterramiento de contenedores y canalización subterránea de cableado eléctrico, telefónico y de gas.

Este proyecto introducirá modificaciones en la zona de la Cornisa, en la que se dejará únicamente para vehículos la calzada próxima al Casco His-



Las actuaciones afectarán a las zonas de la Cornisa y Buenavista.

A.

tórico, lo que permitirá recuperar para uso cívico (peatonal, bicicletas, miradores sobre el río) la zona aledaña al Tajo.

Asimismo, se crearán infraestructuras de servicios urbanos (canalización de instalaciones eléctricas, telefónicas y de gas, alumbrado público y red de agua potable de gran capacidad).

En la ronda de Buenavista se acometerá la pavimentación de

calzada y aceras, el ajardinamiento de pequeños parterres, la sustitución del alumbrado público, el soterramiento de contenedores de basura y mobiliario urbano y la mejora de la señalización viaria.

El organismo europeo dispone de 119 millones de euros (19.830 millones de pesetas), aportados por los Estados Europeos de Libre Comercio del E.E.E. (Noruega,

Islandia y Liechtenstein) que le permite participar en programas europeos, cuyo objetivo es contribuir a la política de cohesión europea siendo los receptores España, Portugal, Grecia, Irlanda e Irlanda del Norte.

A España le corresponde el 59 por ciento (11.663 millones de pesetas) de dicho fondo, lo que permitirá cofinanciar hasta el 80 por ciento de cada proyecto seleccionado.

El PP culpa al Gobierno regional de la llegada de inmigrantes a Las Pedroñeras

□ LT

El Grupo Popular en las Cortes cree que el Gobierno regional es responsable de la llegada de más inmigrantes de los previstos a la comarca de Las Pedroñeras (Cuenca) al haber provocado un "efecto llamada" por afirmar que en Castilla-La Mancha no se pedirán papeles a los extranjeros.

POSIBLES TENSIONES EN LA LOCALIDAD

En rueda de prensa, el portavoz del Grupo Popular, Miguel Angel Monserrat, advirtió de las tensiones y el problema que se puede originar en esta población de 6.000 habitantes -donde tradicionalmente se contratan trabajadores temporeros para la recogida del ajo- ante la llegada de unos 800 inmigrantes que no

cuentan con contratos laborales ni viviendas en la zona.

Monserrat cree que una de las causas de esta situación han sido las afirmaciones del presidente regional, José Bono, y dos consejeros de su gabinete al asegurar que en Castilla-La Mancha no se pedirán papeles a los extranjeros.

El portavoz del PP recordó el trabajo de los empresarios y la organización ASAJA para atraer a los trabajadores necesarios para esta campaña con los que se habían suscrito contratos previos en origen y a los que se les había facilitado viviendas, tal y como establece la Ley de Extranjería.

Monserrat cree que el Gobierno regional debería rectificar y asumir las consecuencias de lo que ha supuesto la citada afirmación mientras que lo único que ha hecho ha sido enviar un asistente social y un



Un grupo de inmigrantes trabajando en el ajo.

A.

asesor a Las Pedroñeras.

"El Gobierno regional no puede mirar hacia otro sitio", señaló el portavoz de la oposición, quien recordó que "Castilla-La Mancha es España y

aquí se aplican las leyes de España" al tiempo que apostó por velar por los intereses tanto de los ciudadanos de la región como de los inmigrantes.

Caja Rural de Toledo ofrece 49 plazas de prácticas para estudiantes

Cuarenta y nueve universitarios de Castilla-La Mancha realizarán prácticas laborales en los distintos departamentos y servicios centrales de la Caja Rural, así como en las oficinas que la entidad tiene en Toledo, Guadalajara, Madrid y Avila.

Según una nota difundida ayer por la entidad financiera, esta experiencia se lleva a cabo por séptimo año consecutivo gracias al convenio que ha suscrito la Caja Rural de Toledo y la Universidades de Castilla-La Mancha, Alcalá de Henares, Complutense de Madrid y UNED.

Los estudiantes de los últimos años de carrera de Facultades de Derecho, Química y Administración y Dirección de Empresas iniciarán ayer un periodo de prácticas que se prolongará durante los próximos tres meses.

Según manifestó el director general de la Caja Rural, Rafael Martín Molero, en el acto de bienvenida a los nuevos colaboradores, el propósito de dicha entidad es "fomentar y promover la incorporación de nuevos titulados al mercado laboral, incluida nuestra propia organización que también contrata al término de la carrera alguno de estos becarios".

Una mujer marroquí fallece en un accidente de tráfico y otros cuatro familiares resultan heridos

Una mujer de nacionalidad marroquí ha muerto y otros cuatro personas, todas ellas de una misma familia, han resultado heridas, dos de ellas graves, en un accidente de circulación acaecido ayer en la N-101 (Madrid-Barcelona), a la altura de Alovera (Guadalajara).

Según informó la Subdelegación del Gobierno en Guadalajara, el siniestro ocurrido a las 14.30 horas, en el kilómetro 48'450 de la citada carretera nacional, en sentido Madrid, al salirse de la vía el vehículo en el que viajaban

El vehículo, una furgoneta Ford Transit, matrícula de Sevilla, matriculada en Sevilla, Sebastián, en el que viajaban las cinco personas, todas ellas marroquíes, se salió de la vía por el margen derecho hasta chocar contra el poste de un panel informativo y contra una valla de cerramiento de la carretera.

En el accidente perdió la vida la madre de familia, de 46 años, mientras que el conductor, de 46, sufrió heridas leves al igual que un joven de diecisiete años, mientras que otros dos, de siete y quince años, sufrieron heridas de gravedad.

VILLARROBLEDO

Tras la última reunión de la comisión redactora del Plan Funcional

El Hospital Comarcal de Villarrobledo va tomando forma

El alcalde de Villarrobledo, Pedro Antonio Ruiz, acompañado del primer teniente de alcalde, José Antonio Cabañero, ofrecían el pasado sábado, 30 de junio, una rueda de prensa con el único objeto de adelantar a los medios de comunicación las últimas novedades con relación al Hospital de Villarrobledo.

□ LT

En la reunión del pasado viernes, celebrada en la Consejería de Sanidad y en la que continuaron los trabajos de la comisión redactora del Programa Funcional del Hospital de la localidad de Villarrobledo, se adelantaron por parte de la Junta de Comunidades la cartera de servicios de los hospitales de Almansa y Villarrobledo. Dentro de la misma se incluyen los procesos diagnósticos y terapéuticos inherentes al área de conocimiento de las especialidades: anatomía patológica, anestesiología y reanimación, aparato digestivo, cardiología, cirugía general y aparato digestivo, obstetricia y ginecología, oftalmología, otorrinolaringología, pediatría, dermatología, farmacia hospitalaria, hematología y hemoterapia, laboratorio de análisis, medicina interna, neumología, radiodiagnóstico, rehabilitación, salud mental, traumatología y cirugía ortopédica y urología. Todas estas especialidades darían cobertura al 90% de la demanda de la población.

Estas especialidades estarán estructuradas en distintos bloques, distribuidos de la siguiente forma: bloque quirúrgico/paritorios, urgencias, unidad de críticos, unidad de endoscopias, consultas externas, hospitalización y hospital de día.

José Antonio Cabañero comentó a los medios de comunicación los pormenores de la reciente visita del Hospital de Andújar, señalando que el modelo a imitar sería el Hospital del Alto Guadalquivir o el que recientemente ha puesto en marcha el Insalud en Calahorra, ambos de similares características.

VISITA DE LAMATA

Por otra parte, en esta rueda de prensa se apuntó la posibilidad de que el consejero de Sanidad, Fernando Lamata, visite nuestra ciudad a mediados de julio para presentar el



Pedro Antonio Ruiz subrayó que "en el Hospital todos los partidos somos compañeros de barco".

documento final, resultado de los estudios técnicos y reuniones mantenidas desde el pasado mes de marzo.

PUNTUALIZACIÓN DEL ALCALDE

En la noche de ayer, el primer teniente de alcalde informó al grupo de trabajo de la Plataforma de su reciente visita a Andújar y del resultado de

los trabajos de la comisión redactora del Plan Funcional.

El alcalde de Villarrobledo puntualizó en su último intervención que tras las declaraciones efectuadas por un diputado regional sobre la titularidad de los terrenos donde se construirá el Hospital señaló que "no debemos sacar polémica en el tema de la salud... en el Hospital somos compañeros de barco todos los partidos políticos".

Para zanjar el asunto, finalmente el alcalde aclaró que el Ayuntamiento de Villarrobledo dispone de documentos suficientes y la aprobación en Pleno del Plan Urbanístico en el que se ceden esos terrenos, afirmando que habrá disponibilidad absoluta para la construcción del Hospital Comarcal.

Aula de Inglés 2001 organizada por la Asociación del Experimento de la Convivencia

□ TERESA JIMÉNEZ

'Experiment' es una organización internacional sin ánimo de lucro, con fines culturales y formativos que colabora desde 1932 con distintos organismos no gubernamentales, agencias gubernamentales y otras instituciones para desarrollar programas de enseñanza de idiomas, programas en el extranjero, intercambios culturales y cooperación internacional.

El departamento de idiomas del proyecto educativo desarrolla programas de inglés en España para los jóvenes que, en un futuro no muy lejano, tendrán que tener conocimientos de esta lengua como herramienta de trabajo y comunicación.

El curso se desarrolla en Villarrobledo durante el mes de julio, de lunes a viernes de 10 de la mañana hasta las dos de la tarde para niños de 4 a 13 años.

Para acceder a dicho curso los interesados deberán pasar un test de nivel que servirá para formar grupos lo más homogéneos posible.

La estructura del aula de inglés combina las clases con actividades culturales y deportivas, convirtiendo el idioma en un vehículo de comunicación y diversión, las sesiones estarán concebidas, tanto a nivel didáctico, como a nivel contenido, en función de la edad y el nivel de cada grupo.

Las actividades de juegos, manualidades, deportes y teatro se desarrollarán en grupos reducidos y siempre en inglés. Los profesores son nativos procedentes de distintas universidades de Estados Unidos, seleccionados a través de las oficinas de Experimento en países de habla hispana.

El precio por programa completo es de 22.000 pesetas incluyendo todo el material didáctico y está abierto también para todas aquellas personas mayores de 13 años de edad, que podrán realizar clases intensivas de inglés durante dos horas por la tarde en función de edad y niveles de los interesados.

La Tribuna de Albacete



HYUNDAI

| MARCA | MATRICULA | COLOR |
|---------------------------|------------|----------|
| ACCENT 1.3 LS DA + AA | M 1745 XG | PLATA |
| ACCENT 1.3 LS DA + AA | M 6077 XF | PLATA |
| ACCENT 1.3 LS DA + AA | M 1398 XJ | BLANCO |
| ACCENT 1.3 LS DA + AA | M 1403 XJ | BLANCO |
| ACCENT 1.3 LS DA + AA | IB 8159 DC | BLANCO |
| ATOS PRIME AA+DA+CC+EE | 4388 BJY | AMARILLO |
| ATOS PRIME AA+DA+CC+EE | 4386 BJY | AMARILLO |
| ATOS PRIME AA+DA+CC+EE | 4385 BJY | AMARILLO |
| H-100 3 P AA+DA | 4404 BJY | BLANCA |
| ACCENT 1.3 GL 5P AA+DA+CC | 0184 BDS | ROJO |
| ACCENT 1.3 GLS 4P AA | AB 8173 V | GRAFITO |
| LANTRA WAGON 2.0 FULL | 6545 BGL | PLATA |
| SONATA 2.0 LL + AA FULL | AB 2974 O | VERDE |
| SONATA 2.5 FULL | AB 5681 T | GRAFITO |
| LANTRA 1.8 GT A+CC+EE+D | AB 6302 M | BLANCO |
| ACCENT 1.3 LS AA + DA | M 8509 UW | GRANATE |
| ACCENT 1.3 GLS AA+LL+AL | AB 5212 O | ROJO |

Ctra. Madrid, 12-23 Tef.: 967-52 33 85 ALBACETE

MERCADO DE VEHICULOS

Tenemos los mejores coches

Cars&Cars



Seminuevos
Nuevos
Km 0 - 1 año de
Garantía ó 2
si lo prefiere
Certificados
Financiación.

C/ Alcalde
Conangla, 58
02001 ALBACETE
TEL. 967 24 64 07

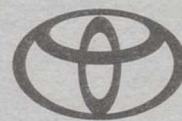

TOYOTA

| MARCA | MODELO | AÑO |
|------------|----------------------|-----|
| JEEP | CHEROKEE | 96 |
| MITSUBHISI | MONTERO GLS | 92 |
| FORD | ORION 1.6 | 92 |
| SSANGYONG | MUSO 601 | 97 |
| TOYOTA | RAV-4VX | 98 |
| ROVER | VITESSE | 92 |
| FORD | FOCUS 2.0 | 00 |
| LAND ROVER | RANGER ROVER | 93 |
| TOYOTA | AVENSIS 1.6 SD TERRA | 00 |
| FORD | ORION | 90 |
| NISSAN | PRIMERA | 94 |
| OPEL | MONTEREY 3.1 TD | 94 |
| TOYOTA | YARIS VERSO | 00 |
| MERCEDES | 300 E | 88 |
| PEUGEOT | 406 | 96 |
| DAEWOO | LEGANZA 2.0 CDX | 99 |
| MAZDA | DEMIO | 99 |

TEF. 967 21 83 81

Centro de vehículos de Ocasión

| MODELO | AÑO | GARANTIA |
|---------------------------------|-----|----------|
| CITROEN XANTIA 1.9 TD SENSATION | 97 | 1 AÑO |
| OPEL CORSA B | 98 | 1 AÑO |
| VOLKSWAGEN POLO 1.3 | 91 | 3 MESES |
| NISSAN VANETTE CARGO | 96 | 6 MESES |
| RENAULT EXPRESS 1.9 D | 98 | 1 AÑO |
| CITROEN XSARA 1.6 I VTR | 01 | 1 AÑO |
| CITROEN SAXO 1.5 DX | 97 | 1 AÑO |
| CITROEN C-15 D | 97 | 6 MESES |
| CITROEN XANTIA 2.0 HDI 110 | 99 | 1 AÑO |
| CITROEN BERLINGO 2.0 HDI | 01 | 1 AÑO |



AUTOMOVILES VEGUISA

Carretera Casas Ibáñez, Km 3. Tel.: 967 52 42 31.
(Junto al club de tenis) ALBACETE

WWW.SERVIMOTOR.NET

| VEHICULO | AÑO | KM. | PRECIO | EXTRAS |
|----------------------|--------|--------|------------------------|------------------|
| B.M.W. 520 I | DIC-96 | 75.000 | DESDE 52.929 PTAS/MES* | FULL EQUIPE |
| VW NEW BEATLE TDI | OCT-99 | 12.000 | DESDE 41.000 PTAS/MES | FULL EQUIPE |
| SEAT TOLEDO 1.9 TDI | JUL-00 | 13.500 | DESDE 36.000 PTAS/MES | FULL EQUIPE |
| RENAULT MEGANE DTI | MAY-00 | 30.000 | DESDE 31.178 PTAS/MES | FULL EQUIPE |
| SEAT CORDOBA SDI | JUL-00 | 26.000 | DESDE 24.683 PTAS/MES | FULL EQUIPE |
| RENAULT MEGANE 1.4 | AGO-00 | 17.000 | DESDE 23.384 PTAS/MES | FULL EQUIPE |
| PEUGEOT 306 1.6 AUT. | MAR-00 | 21.000 | DESDE 22.000 PTAS/MES | FULL EQUIPE |
| PEUGEOT 206 1.9 D | ABR-00 | 15.000 | DESDE 22.000 PTAS/MES | FULL EQUIPE |
| FIAT PUNTO 1.2 | MAR-00 | 16.000 | DESDE 14.000 PTAS/MES | D.A., E.E., C.C. |

Financiación excepcional del 100% del vehículo
Todos los vehículos tienen un año de garantía
C/ AVILA, 8. TLF. 967 52 20 62



ALQUILER DE TURISMOS Y FURGONETAS

NUESTRA OFICINA ESTA SITUADA EN CALLE CASAS IBÁÑEZ Nº 21 . 02006 ALBACETE. TELEFONO: 967 24 87 20 / 21
FAX: 967 24 88 46 (INTERIOR EXPOSICION CONCESIONARIO CITROEN VEGUISA)

| | | |
|------------------|----------------|-------------|
| CENTRAL RESERVAS | NACIONAL: | 902 100 101 |
| | FURGONETAS: | 902 100 616 |
| | INTERNACIONAL: | 902 100 515 |

TENEMOS PRESENCIA EN TODOS LOS AEROPUERTOS NACIONALES Y TODOS NUESTROS TURISMOS DISPONEN DE AIRE ACONDICIONADO Y RADIOCASSETTE.

DE OCAASION

En l
celet
Locu
docu
reali
Part
inci
gobi
acus
el es
Tam
de c
cont
tare
com
den
deci
pop
alte
inte

L
Par
pas
ord
da
ten
con
sigr
ym
de
hel
acu
do
ses
I
tac
dif
fes
de
zar
tra
rec
ani
tar
mi
se
co
tot
el
do
te
Gr
do
las
Hi
se
la
co
m
ur
la
lo
ci
P
m
d
C
m
se
d
m

Con una fuerte crítica al PP como apartado destacable

Aprobada por unanimidad la resolución presentada a la Asamblea del PSOE

En la asamblea ordinaria celebrada por la Agrupación Local Socialista se aprobó un documento en el que se realiza una fuerte crítica al Partido Popular, con especial incidencia en el equipo de gobierno municipal, al que acusan de "estar instalado en el escándalo permanente". También solicitan del grupo de concejales del PSOE que continúen ejercitando una tarea de oposición útil, que combine la firmeza en la denuncia pública de las decisiones del grupo gestor popular, con propuestas y alternativas que defiendan el interés general.

□ ANGEL ROMERO

La Agrupación Local del Partido Socialista celebró el pasado domingo asamblea ordinaria en la que fue aprobada por unanimidad de los asistentes un documento que tiene como fundamento una crítica significativa al Partido Popular y más concretamente al equipo de gobierno del Ayuntamiento hellinero, al que comienzan acusando de no haber cumplido con la defensa de los intereses de los ciudadanos.

En este sentido, la argumentación del citado documento difiere muy poco de las manifestaciones que desde el PSOE de Hellín se han venido realizando en las últimas semanas a través de las sucesivas comparecencias que han realizado ante los medios informativos, tanto el grupo de ediles como miembros de la Ejecutiva local.

Una de las acusaciones que se exhiben es la de "poner como candidatos a personas totalmente desvinculadas con el pueblo, que se han apresurado a alinearse sistemáticamente con las posiciones del Gobierno central, aún sabiendo que con ello perjudicaban las legítimas aspiraciones de Hellín", recordando en este sentido asuntos como el agua, la sanidad y la vía férrea.

"La utilización de la mentira como arma política -sigue manifestando el documento- es una forma perversa de socavar la democracia y la confianza de los ciudadanos en las instituciones. Algunos dirigentes del Partido Popular en el Ayuntamiento de Hellín no han dudado en hacer uso de tal práctica. Cualquiera tema, incluso los más serios, ha servido de excusa para alinear cifras inexactas, datos incorrectos o, simplemente crudas mentiras, como



La Agrupación Local del PSOE realizó una dura crítica a la gestión del equipo de gobierno que preside Barcina.

son los casos del Museo de Semana Santa, Auditorio y Matadero. Esta actitud tan irresponsable en un servidor público, no hace más que alimentar un clima de discordia y

enfrentamiento, donde lo que importa no es quien dice la verdad, sino quien es de los nuestros. Las conductas plagadas de contradicciones reflejan cierta inseguridad en su propia

capacidad, lo que les impide desarrollar un auténtico proyecto para nuestro municipio. Al estudiar la labor de gobierno y de oposición a la oposición de los dirigentes del Partido Popular en el Ayuntamiento de Hellín, vemos que han hecho oídos sordos al anunciado viaje hacia la moderación y el centrismo. Muy al contrario, sus portavoces han tenido a gala un talante político caracterizado por la intolerancia respecto al adversario político. El insulto como respuesta a la crítica, cuando no el recurso gratuito al impropio han sido moneda corriente".

La resolución de la asamblea, aprobada por unanimidad de los asistentes, continúa incidiendo en el Partido Popular, al que acusan de "estar instalado en el escándalo permanente para una ciudadanía que empieza a pedir explicaciones a los dirigentes del PP, hechos, datos y fechas de sus actitudes inadecuadas". Más adelante continúan manifestando: "El comportamiento del equipo de gobierno en el Ayuntamiento condensa la más rancia tradición caciquil, el favoritismo partidista y prácticas políticas que bien se podrían asociar al

enchufismo a familiares y amigos... dudosos accesos a la función pública del esposo de la concejala Angela Tomás, hermano del concejal y del secretario del alcalde, José y Juan Antonio Moreno Moya, contratación casi permanente del exconcejal del PP Andrés Sánchez Requena... Mantener impasible el ademán, aunque el error, el posible abuso o la simple metedura de pata sean clamorosos, es un rasgo inconfundible del sectarismo autoritario del PP en el Ayuntamiento de Hellín".

Además de lo expuesto, en la asamblea del PSOE se comienza a pensar de cara a las próximas elecciones, indicando en tal sentido: "En democracia, la ciudadanía mantiene con los partidos políticos una relación de confianza que, cuando es defraudada, se penaliza en las urnas y posibilita la pacífica renovación del gobierno en las instituciones. Si este saludable criterio de las más viejas democracias funcionase a la hora de contrastar lo prometido por los dirigentes del PP, con lo que realmente han hecho, las próximas elecciones depararán una profunda renovación en la institución".

Los socialistas lamentan "la falta de proyecto del PP para el municipio"

Como parte final de la asamblea, se aprobaron por consenso de los asistentes las siguientes conclusiones: "Lamentar la falta de proyecto del Partido Popular para el municipio. Denunciar su alineamiento sistemático para con las posiciones del gobierno central, lo que viene causando un grave perjuicio a las legítimas aspiraciones de los ciudadanos. Rechazar el insulto como respuesta a la crítica. Reprochar al alcalde de Hellín que su comportamiento se haya instalado en el escándalo permanente. Instar a la primera autoridad municipal a que se mantenga alejado de rancias tradiciones caciquiles. Declarar que quienes, como el alcalde, consienten, permiten y/o practican actitudes, en todo caso despreciables, que pudieran tender a favorecer a familiares y amigos, frustrando las legítimas esperanzas de otras personas, no son merecedores de continuar en el desempeño de sus responsabilidades, ya que este tipo de comportamientos no sólo perjudican a la organización política a la que pertenecen, sino también a las instituciones que representan y a la clase política en general. Mandatar a los concejales del Grupo Socialista para ejercitar una oposición útil, que combine firmeza en la denuncia pública de las decisiones del equipo de gobierno, que perjudiquen a la ciudadanía".

Con un presupuesto de diecisiete millones de pesetas

Ayer se iniciaron los trabajos de reparaciones en los colegios de Hellín

□ A. ROMERO

Las Concejalías de Urbanismo y Educación informan que ayer dieron comienzo los trabajos de reparación en los colegios públicos del municipio de Hellín, conforme a las previsiones que en su día se llevaron a efecto.

Según se ha indicado desde el Ayuntamiento, el compromiso adquirido por el equipo de gobierno, en el sentido de mejorar las instalaciones de todos los centros públicos en la aprobación de los presupuestos ordinarios para el presente año 2001, comienza a materializarse, una vez que los mismos han dado por concluidas las tareas docentes.

Durante los meses de julio, agosto y septiembre se desarrollarán distintas obras de reparación que abarcan todos los oficios: albañilería, electricidad, fontanería, carpintería metálica y de madera, así como pintura, todo ello de acuerdo al proyecto elaborado y cuantificado en diecisiete millones de pesetas.

MEJORA DE LAS CONDICIONES

Es el primer año que se destina una cantidad de dinero tan importante para conseguir que los niños puedan disfrutar el



El coste de las obras en el Colegio 'Martínez Parras' asciende a 40 millones de pesetas.

próximo curso escolar de mejores condiciones en sus colegios,

obras estas, acometidas directamente por la entidad municipal local, que a su vez se verán complementadas por las que

se verán complementadas por las que

llevará a cabo la delegación de la Consejería de Educación en el Colegio Público "Martínez Parras", por un valor de cuarenta millones de pesetas y en los centros "Nuestra Señora del Rosario" e "Isabel la Católica", donde se procederá a la sustitución de los sistemas de calefacción.

CALIDAD DE LA EDUCACIÓN

Por parte de las ciudades concejalías se asegura que estos trabajos constituyen una buena noticia, al redundar muy positivamente en la calidad de la educación que reciben los miles de niños usuarios de los centros escolares de carácter público.

En los años precedentes ha sido habitual que, en la época de vacaciones, el Ayuntamiento hellinero procediese a la reparación y mantenimiento de estos centros, aunque realmente era la segunda opción la que más se efectuaba, toda vez que las inversiones dedicadas a esta parcela ha tenido de manera prácticamente habitual un montante económico sensiblemente inferior al que este año se ha presupuesto, que hará posible efectuar unas reparaciones en una mayor profundidad de la que ha sido habitual hasta ahora.

Se construirán cinco nuevas naves para el vivero de empresas de Tobarra

□ LT

El ayuntamiento de Tobarra va a construir 5 nuevas naves que vendrán a completar las 8 ya existentes situadas en la zona industrial en la Avda. de la Mancha, para dar así cabida a empresas que en la actualidad están demandando estos locales para ampliar o iniciar nuevas actividades empresariales.

MÁS DE 300 PERSONAS TRABAJANDO

Las 8 naves que están en pleno funcionamiento se dedican al ramo de la confección y géneros de punto, e incluso de fontanería y calefacción, y dan trabajo a unas 300 personas,



Un grupo de trabajadores en una empresa de Tobarra.

muchos de ellos jóvenes, de forma directa y a otro importante número de habitantes del

pueblo que complementan la labor realizada en estas empresas.

La extensión de las cinco nuevas naves será de 2.400 m² que supone una superficie de 480 m² para cada una, con un costo de 40.000.000 pesetas. La inversión del ayuntamiento en este sector se debe al ánimo de "generar la creación de un número importante de nuevos puestos de trabajo, gracias al éxito de las empresas ya establecidas y la demanda existente por empresarios de la localidad como fuera de ella".

GESTIÓN DE NUEVOS EMPLAZAMIENTOS

Con esta actuación quedará cerrada la zona industrial en la Avda. de la Mancha, sin embargo en Tobarra quedan otros puntos en los que tam-

bién se concentran otras empresas, desde el ayuntamiento de la citada localidad se va a tratar de gestionar un nuevo emplazamiento para la ampliación de la zona industrial.

El ayuntamiento señala además que "las buenas comunicaciones, refrendadas con la puesta en marcha de la autovía Albacete-Murcia, su ubicación, a muy poca distancia entre el Centro y el Levante Español, la experiencia que demuestra en este tipo de actividades, en la que el vivero de empresas es un claro ejemplo y el apoyo institucional, son factores que influyen en que Tobarra reúna unas condiciones excelentes para la implantación de empresas".

Dotado con 600.000 pesetas y placa donada por el Ayuntamiento

José Luis Resino, primer premio del Certamen de Pintura 'Villa de la Roda'

□ LAMORA

Reunido en la mañana del sábado, el jurado calificador del Certamen Nacional de Pintura "Villa de La Roda" ha decidido por mayoría otorgar al primer premio de la décima edición de este certamen a la obra del artista madrileño José Luis Resino, "La Nave", un premio consistente en 600.000 pesetas y placa donada por el Ayuntamiento de La Roda.

El jurado, presidido por Jesús Cámara, presidente de la Asociación de Pintores y Escultores de España, ha estado integrado a su vez por el artista Rafael Requena Requena, el crítico de arte Javier Rubio Nombrot, Carmen Ferrero Arribas y Emilio García Jiménez, responsable de la Obra Social y Cultural de Caja Castilla-La Mancha en Albacete, actuando como secretaria Ciudad Castillo García, en con-



Las obras premiadas quedarán en poder del Ayuntamiento.

dición de concejal de cultura, con voz pero sin voto.

Tras una larga deliberación

han sido seleccionadas ocho obras entre las 141 presentadas, correspondiendo el segun-

do premio consistente en placa del Ayuntamiento y 350.000 pesetas donadas por la Caja de

Castilla-La Mancha, a la obra de Miguel Recuero Zarapuz "Después de la tormenta", mientras que el tercer premio, con 300.000 pesetas, donadas por Caja Rural de La Roda y placa del Ayuntamiento, se ha destinado a la obra "Campo con corredor al fondo" de José Luis Anaya Álvarez.

El jurado calificador ha concedido además cuatro menciones de honor que han correspondido a las obras: "Luz en el interior" de Benito Sáez Belda; "Tormenta con Madrid al fondo" de Elena F. Guijarro; "Atención, curva a la derecha" de Antonio J. Ortega; "Palabras, dichos, tiempos" de Ignacio Gómez.

Las obras premiadas quedarán en poder del Ayuntamiento y de las entidades donantes, a la vez que cerca de cincuenta trabajos han sido seleccionados para una muestra que será inaugurada el día 27 de julio.

GUÍA MEDICA de Albacete

CLINICA DENTAL
Dra. ISABEL PLANELLES
ENDODONCIA EXCLUSIVA
Pº DE LA CUBA, 17 A. 1º A. ALBACETE
TELEFONO: 967 60 50 40

LASER DERMATOLOGICO

CONSULTA GRATUITA
TLF. 967 50 51 48

DEPI LASER

FOTODEPILACION MEDICA POR LASER
Avda. de España, 33 - 1º B - 02002 ALBACETE

LORENZO J. PEREZ
DERMATOLOGO

CENTRO Clinico San Agustín

Dr. Juan Ignacio López González (Colegiado nº 2.263)

- ¡Pierde Peso - Gana Salud!
- ¡Fuera Vello y Varices!
- Fotodepilación todas las épocas del año
- Varices por láser de última generación
- Medicina y Cirugía Estética

San Agustín, 17 - 1º D
Albacete Tlf.: 967 24 06 09
Financiación a su medida

CLINICA DENTAL INFANTIL

Pura Roldán González

Médico Estomatólogo nº col 856
Telf. 967 22 94 79 SIMON ABRIL, 2-2º-C
02002 ALBACETE

Consuelo RUIZ MONDEJAR

Psicóloga

Especializada en Psicología Infantil

- Estimulación Precoz (Síndrome Down; Parálisis cerebrales)
- Trastornos del lenguaje y la comunicación
- Ansiedad en la infancia
- Trastornos afectivos y de la personalidad
- Aspectos psicopatológicos en niños en situación de divorcio

Citación en consultas externas de Clínica Recoletas

DR. MANUEL SAEZ

Médico Estomatólogo

ORTODONCIA EXCLUSIVA

COLEGIADO Nº 1.190
02004 ALBACETE

CONSULTA: BAÑOS, 17
TELÉFONO: 23 73 15

CLINICA RECOLETAS

CON RECOLETAS LA DEPILACIÓN ES MAS EFICAZ Y SEGURA

FOTODEPILACIÓN MÉDICA

PROFESIONALIDAD Y GARANTÍA.
Disponemos de un equipo de especialistas asesorados por el Doctor D. José Manuel Azaña, Dermatólogo.
Todo con la garantía del Grupo Recoletas, líder regional de Servicios Sanitarios.
Tratamiento individualizado según el tipo de piel.

DEPILACIÓN EFICAZ Sin dolor ni manchas, ni quemaduras

profesionalidad

PIDA CITA EN EL TELF.: 967 19 00 72-73, 1ª CONSULTA GRATUITA

Y DE LA SALUD

La instalación ha funcionado de una manera satisfactoria

La nuclear de Cofrentes presenta su informe de explotación anual

Según el informe del balance de operación presentado por la Central Nuclear de Cofrentes, los resultados obtenidos en el año 2000 reflejan que la instalación en su conjunto ha funcionado de una manera muy satisfactoria, obteniendo el mejor registro de producción en media trienal, 7987 millones de kWh., todo ello con un alto nivel de fiabilidad y sin incidentes significativos.

□ LUIS BONETE

Jesús Cruz Heras, portavoz oficial de la Central Nuclear de Cofrentes y jefe de RR.HH. y Comunicación, ha calificado de óptimos los resultados de explotación, así como las conclusiones del balance de operación de la central nuclear de Cofrentes a lo largo del año 2000. Según Cruz, en el año 2000 se han superado los objetivos inicialmente marcados, como ha sido la producción de energía que ha alcanzado los 7715 millones de kWh, permitiendo obtener el mejor registro en media trienal desde el inicio de la explotación comercial, cercano a los 8000 millones de kWh.

Del mismo modo, el factor de capacidad con un 87,75% supera el objetivo inicial del 86,6%, resultando un valor trienal de 91,8%, porcentaje muy satisfactorio teniendo en cuenta que la parada para la recarga de combustible fue de 40 días.

"El indicador correspondiente a la indisponibilidad no programada -señaló Cruz- ha registrado una gran mejora, siendo de 1,53% sobre el objetivo inicial del 1,9%, a pesar de incluir un 1% por la mayor duración de la recarga en la sustitución de los haces tubulares del condensador".

El representante de la C.N. de Cofrentes informó también a esta delegación de LA TRIBUNA de que, en el siempre importante capítulo de la seguridad, "ha destacado el alto nivel alcanzado. Lo confirma -dijo Cruz- el hecho de no haber sufrido ninguna parada automática desde el mes de octubre de 1998. Lo que ha posibilitado el funcionamiento ininterrumpido del reactor durante 252 días, convirtiéndose en el máximo periodo de permanencia en operación desde el arranque de la central". La Central, ha estado disponible para el abastecimiento del mercado eléctrico con un 87,75% de su capaci-

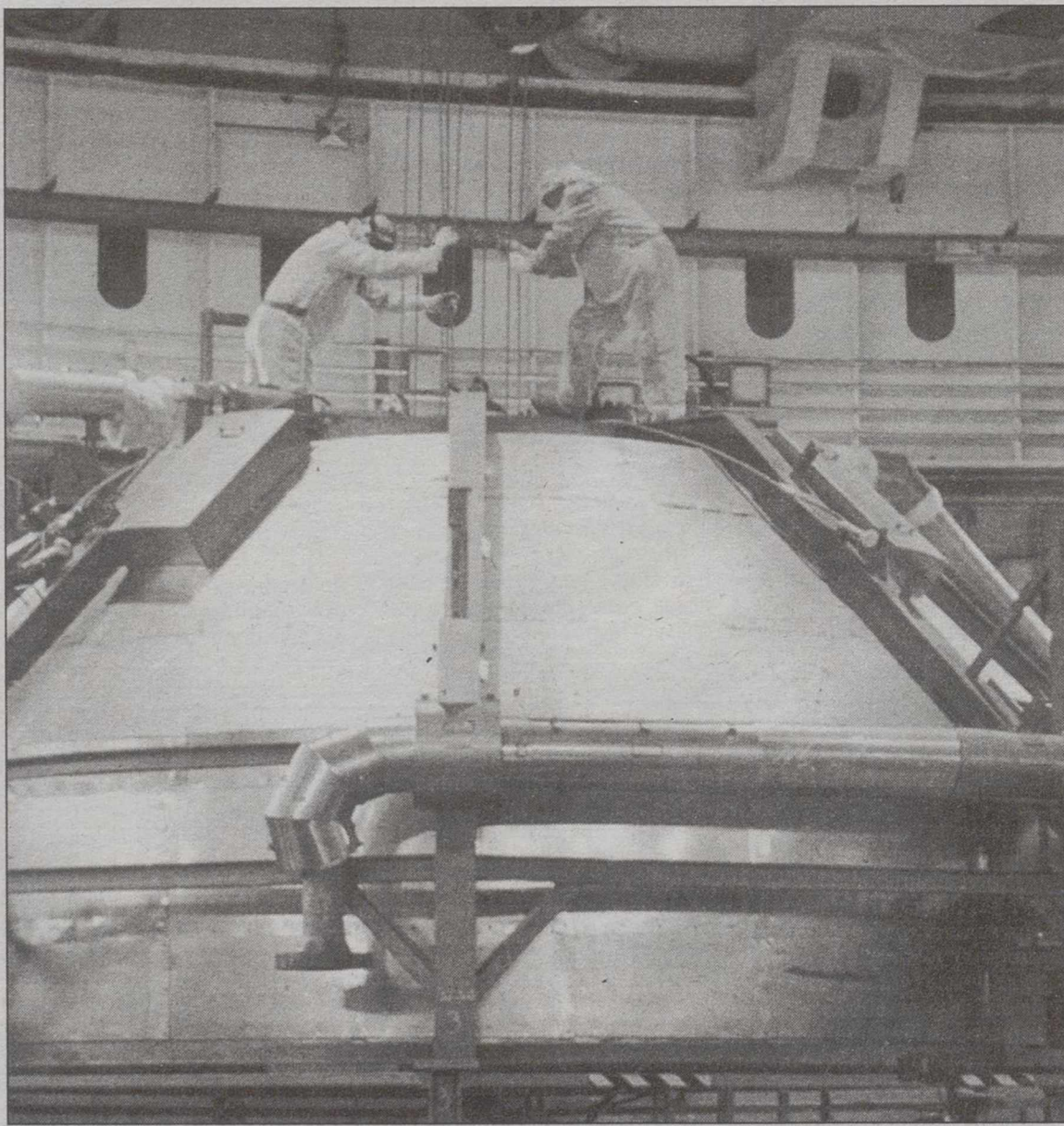

Una imagen del interior de la central nuclear de Cofrentes.

LUIS BONETE

dad total, operando con el generador acoplado a la red durante 7808 horas en el año, sobre 8784 consideradas, lo que significa haber estado conectados el 89% del periodo anual. El tiempo restante (811%) que la Central ha permanecido desconectada de la red se debe básicamente a los 40 días dedicados a la realización de la recarga de combustible y a un desacoplamiento momentáneo, de 2 horas, de duración llevado a cabo en el mes de octubre para corregir una pérdida de aceite del sistema electrohidráulico de la turbina principal. "Por lo demás -aseguró Jesús Cruz a LA TRIBUNA-, como indisponibilidades no programadas cabrían citarse únicamente dos bajadas de carga, hasta 580 y 645 Mwe respectivamente, realizadas durante los meses de enero y junio para proceder a la reparación de componentes en sistemas convencionales de la Planta".

Se necesitan cinco familias para acoger a niños saharauis

□ LUIS BONETE

La Asociación de Amigos del Pueblo Saharaui de Almansa, busca en estos momentos y de forma urgente cinco familias acogedoras para poder recibir a los niños/as saharauis de la campaña de solidaridad "Vacaciones en paz" que llegaron a nuestra ciudad partir de ayer lunes. La ampliación de la campaña en lo que se refiere al número de niños que pasarán el verano en Castilla-La Mancha ha obligado a la organización regional a hacer una nueva distribución en la que corresponden a Almansa cinco niños más de los previstos para

los que, a última hora, todavía no había familias programadas para su acogimiento.

Ayer, desde la emisora pública de Almansa y los diversos medios de comunicación, una de las responsables de la asociación almanseña de amigos del pueblo saharauí Belén Parra lanzaba una llamada de urgencia para que los posibles interesados se pongan en contacto con ellos en el teléfono 676 42 39 42.

Además de las actividades habituales, está previsto que los niños y las familias acogedoras participen el 14 de julio en una gran concentración que tendrá lugar en Madrid.

El Ayuntamiento prepara una nueva ubicación a la escultura de Coloma

□ LUIS BONETE

La concejala de Cultura, Marta Abarca, informó sobre los detalles acerca del proceso de restauración que va a sufrir la escultura de Mariano Benlliure que representa al industrial del calzado Aniceto Coloma y que recientemente fue retirada de su ubicación en el parque de Mariana Pineda y trasladada a Valencia.

El desmontaje de la obra, dirigido por los técnicos del museo valenciano de Bellas Artes, que son quienes se van a encargar de la restauración del conjunto escultórico, resultó un poco complicado debido al peso de la escultura, de más de 2.300 kilos, por lo que fue necesaria la utilización de una grúa de grandes dimensiones.

COLABORACION DE
LUCRECIA BENLLIURE

Para poner en marcha esta restauración el Ayuntamiento ha contado con la colaboración de la bisnieta del artista, Lucrecia Benlliure, que en estos momentos se encuentra preparando una exposición que se podrá ver en Almansa coincidiendo con el regreso una vez restaurado, del busto de Coloma.

Como ya informamos desde estas páginas, ya ha sido confirmado desde el Ayuntamiento, que la escultura cambiará de ubicación su regreso. Para garantizar en mayor medida su conservación será instalada en la Casa Grande.

El emplazamiento ideal para la concejala de Cultura, es el jardín de ese edificio, aunque para que esa idea se pueda llevar a efecto será imprescindible idear algún elemento arquitectónico de protección. Según aseguró la concejala, los técnicos estudian ya esa posibilidad para que cuando, dentro de 4 meses, traigan restaurada la escultura, el lugar de su instalación definitiva esté ya concretado y preparado.

La Tribuna

NATURALEZA Y OCIO

Se conceden autorizaciones en muy determinadas circunstancias

La caza con hurón, una modalidad "tabú" pero que aún puede practicarse



El hurón, un "viejo amigo" de los cazadores.

La caza con hurón es una modalidad muy tradicional en la caza que, sin embargo, en los últimos años ha caído en picado ante la nueva legislación restrictiva en materia cinegética, para proteger a especies como el conejo que se ha visto sometido a presiones poblacionales por determinadas enfermedades (sobre todo la mixomatosis). El hurón es un mamífero que se adapta perfectamente a la convivencia con el hombre, y que necesita un cariño

especial para que entre el cazador y el animal se cree una familiaridad imprescindible para el ejercicio de este tipo de caza. Aunque la caza con hurón está formalmente prohibida, las delegaciones de la Consejería de Agricultura puede autorizarla en determinadas circunstancias, sobre todo para controlar daños excesivos a las cosechas o con finalidades sanitarias (por ejemplo, para vacunar ejemplares).

DONATIVOS

"BBVA" Cta. cte. nº 0182/7594/37/0209612836.
"BSCH" Cta. cte. nº 0049/2710/77/2814107477.

MISIONES SALESIANAS

Madrid: 28008, Ferraz, 81, Tel. 91 455 17 20.
Barcelona: 08028, G.V. Carlos III, 53, 3º, 2º Tel. 93 491 49 34.
e-mail: procura@misionessalesianas.org

EL SALVADOR

Las migas

ALFONSO JOROQUERA



El "pato" es la solución

• Cuántas ganas tenía de escribir esta columna, de hablar sobre el "pato" o como dicen los ingleses (y los americanos), el "float tube", es decir, el tubo que flota, tubo flotante, etc. Pero para nosotros y a partir de ahora, lo vamos a llamar "pato", por la similitud que adquiere el pescador cuando lo disfruta y por lo simpático que resulta el singular ave que da nombre al artilugio. Por partes, con la Ley en la mano, el pato no precisa permiso alguno para su utilización, con una salvedad: no podrá usarse en lugares donde este prohibido el baño. ¿Por qué?, muy sencillo, tiene doble consideración, por un lado es un complemento para el baño y por otro es un elemento de seguridad para el pescador. Ley 1/1992 de 7 de mayo de Pesca Fluvial. En el título IV, sobre la administración de los recur-

sos de pesca, artículo 51, se aborda el asunto de las embarcaciones, explicando que las mismas han de contar con una matrícula anula y estar inscritas en un registro. En la matrícula constará el nombre del titular, los datos técnicos de la barca, el número de plazas y demás datos. Hasta aquí, bien. Nos vamos ahora al título III, capítulo II, artículo 39, sobre prohibiciones no relacionadas con la pesca. En el mismo se expresa lo siguiente: La Consejería de Agricultura y Medio Ambiente determinará en las ordenes de veda los cursos y masas de agua donde no se permita el empleo de embarcaciones, con o sin motor, cualquiera que sea su tipo para la práctica de la pesca. Los flotadores individuales adaptados al cuerpo y utilizados para la pesca no se considerarán embarcaciones a estos efectos. Es decir, el pato se puede utilizar en todos los lugares donde nos parezca oportuno, con la advertencia de las aguas aptas para el baño o no y las indicaciones del fabricante sobre aguas tranquilas. Por lo demás, adelante con el pato. Vamos a hacer un poco de historia. El "float tube", popularmente conocido entre los pescadores deportivos como "pato", se ha convertido en los últimos tiempos en un complemento indispensable para alcanzar lugares insospechados de pesca, que no son posibles desde la orilla por cuestiones físicas: no llegamos. Es un invento americano, en el que se destaca la autonomía del pescador a la hora de escoger los escenarios que desea probar. En un principio, los aficionados lo miraban con recelo, pues da la sensación de poca seguridad, cuando no es así bajo ningún concepto, pero poco a poco, ha ganado el respeto de los pescadores, suscitando el interés de los más reacios.

Lo cierto y verdad es que, con el incremento de aficionados que tiene la pesca deportiva, son cada vez menos los metros de orilla en donde pescar con garantías de éxito, resultando este complemento, de fácil manejo y ase-



quible al bolsillo, fundamental para disfrutar de intimidad en la jornada y en donde nosotros queramos, sin limitaciones de orilla. Se trata de un neumático similar al que utilizan los tractores y camiones, revestido de un forro de tela impermeable y con la suficiente resistencia. Dicho forro está diseñado para adaptarse a las exigencias de la pesca y del pescador, con bolsillos laterales, bandeja portaobjetos y un respaldo. Todo ello debe completarse con un par de aletas adaptables al vadeador, que son el verdadero motor de este singular accesorio. Es decir, los "patos" nacieron con la intención de acercar a los pescadores, con la máxima discreción, a todos aquellos peces que nadan más allá de lo que sería un lance desde la orilla, ofreciendo además otras virtudes, como la versatilidad, la sencillez de manejo, la comodidad, la ligereza, el nulo impacto ambiental, lo asequible que resulta al bolsillo y la deportividad que confiere su uso, sin olvidar el ejercicio físico que se realiza para manejarlo, que exige un buen tono físico y unas piernas capaces de trabajar a destajo.

Hay varios tipos de patos, abiertos y cerrados, según gustos y necesidades y con diversas formas; en U, en O, tipo catamarán o como novedad, con forma triangular. Todos ellos ofrecen ventajas e inconvenientes y sólo debemos guiarnos por nuestro gusto personal y el escenario que con más frecuencia visitamos. Los cerrados en O parecen ser los preferidos por los pescadores, por seguridad y comodidad, aunque no son los más ligeros, dejando esta cualidad para los abiertos en U.

Como ya hemos comentado, el "pato" tiene un reconocimiento singular entre los aficionados a la pesca. Su inventor lo diseñó para la pesca de truchas a mosca, sin embargo, en poco tiempo despertó la atención de todos los seguidores de los peces deportivos por excelencia, como el lucio y el Black bass. No obstante, como se preveía, la pesca desde el flotador no terminó siendo patrimonio exclusivo

de los aficionados a estas especies, sino que se hizo extensiva a tantas especies como hay en los ríos y pantanos, de tal forma que pescar desde el flotador carpas o barbos ya no nos extraña. Incluso hay quien se atreve a pescar siluros desde esta embarcación, ofreciendo el mercado suficiente documentación como para comprobar su veracidad.

En cuanto a los desplazamientos, éstos se realizan hacia atrás, y la velocidad depende del ritmo que imprimamos a nuestras piernas y al tamaño de las aletas, pues cuanto más grandes estas sean, más velocidad alcanzaremos con menos esfuerzo. El lance también es un poco más complicado que cuando lo realizamos desde la orilla, sobre todo si tenemos que esforzarnos en uno de larga distancia. En cualquier caso,

este detalle no es fundamental. En el lance no podemos olvidar un detalle importante que puede convertirse en un inconveniente, pues si lanzamos mal, de forma incorrecta, debido a la proximidad que tenemos con el agua, podemos clavar el anzuelo donde no debe, sobre todo si es grande y afilado. Podemos solucionarlo inclinando y elevando los lances para desviar la trayectoria del señuelo y apartar lo más posible las pasadas de la mosca. Uno de los encantos más grandes que ofrece el flotador es la pesca en superficie, muy practicada con el Black bass, intensa y emocionante.

Para manejar el pato hay que practicar, llegando el momento en que nos resulte tan sencillo pescar desde la orilla como desde el flotador. Es ideal para pescar a lo largo de la rivera del escenario escogido; es decir, orillado desde la misma hacia el interior, lo que confía a los peces por la naturalidad que se presenta. Esta forma de pescar multiplica las sensaciones que se perciben durante la pelea con el pez, una vez lo hemos clavado y con independencia del pez que sea. Quizás sea este punto el que hace que desista un interesado a la hora de adquirir uno. Es posible que la sensación que ofrece sea frágil, pero no es así en absoluto. Más bien se puede decir que es extremadamente seguro por sí solo. Las cámaras neumáticas que llevan son difíciles de pinchar en condiciones normales, y en casi todos los modelos suelen ir auxiliadas por otra u otras más pequeñas que suponen una reserva de aire adicional. En general, el conjunto es muy estable. Si aún y así, siguen sintiéndose inseguros, pueden acoplarse un chaleco salvavidas.

En otro orden de cosas, el fabricante aconseja utilizar el pato tan sólo en aguas tranquilas, sin corrientes que dejen el mismo sin control, como lagos, lagunas, embalses y tramos lentos de los ríos. Asimismo, no se recomienda su uso para recorrer largas distancias, aunque este criterio queda a merced del pescador.

La lombriz de tierra es el cebo más universal

Los peces artificiales, una alternativa a las moscas y cucharillas

□ ALFONSO JORQUERA

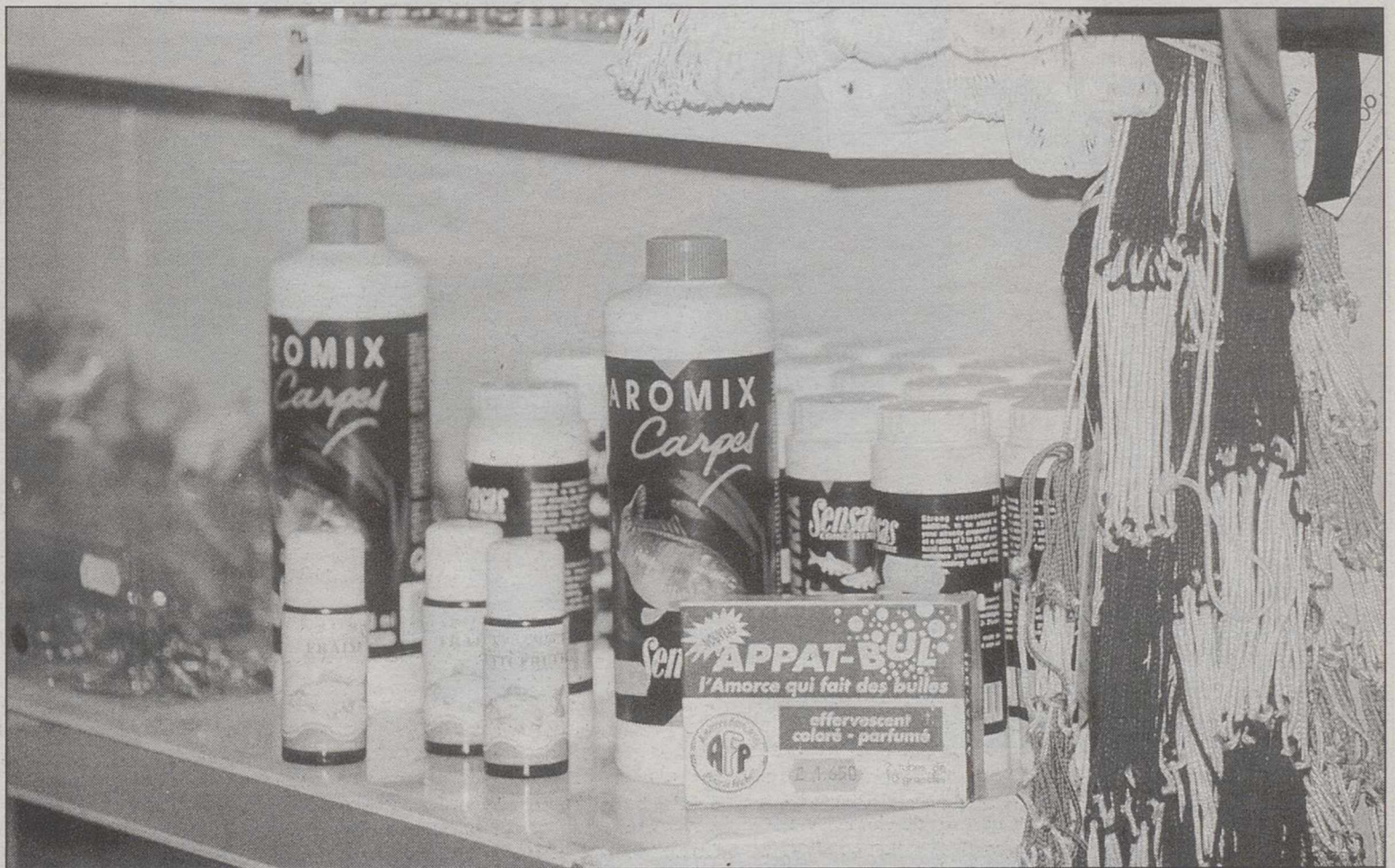

Tenemos que disponer de alternativas al cebo tradicional, ése que siempre nos ha dado buenos resultados.

vez cocidos o al natural resultan de mucha utilidad para capturar grandes carpas y barbos.

Tenemos el maíz dulce, el

haba cocida, el trigo, los cañamones, la patata cocida, etc. Se anzuelan de uno en uno o a través del montaje de boilie (el efecto es el mismo) y se pue-

den condimentar a gusto del pescador, incluso con dulces. Con algunos derivados de los mismos, sin ir más lejos, el pan, se puede elaborar masillas

bastante aceptables y tentadoras, impregnadas con aceite sin usar o usado después de freír alimentos, como pescado o carne.

Hay muchos tipos de cebo donde elegir, de diversas formas y materiales

Unidas al sedal, las cucharillas producen un efecto de hélice al ser recogidas dentro del agua. Ese efecto, junto con los colores con que suelen presentarse, ejercen atracción sobre el pez, principalmente truchas, basses y lucios. Está dotada, en la mayoría de los casos, en una ancorilla que asegura la captura cuando esta se realiza.

Las moscas artificiales son patrimonio casi exclusivo de los salmonidos, aunque montadas en una línea o por separado a veces tienen efectos importantes sobre el Black Bass.

Utilizadas en la modalidad de pesca de su propio nombre, son elementos casi mortales e imprescindibles para pasar una jornada entretenida en cotos trucheros. Pueden ser ahogadas (sumergidas) o secas (en superficie).

Los colores varían mucho, así como las formas, que intentan simular lo mejor posi-

ble insectos reales. Un buen mosquero debe saber confeccionarse sus propias moscas, tema éste ampliamente documentado.

Los peces artificiales, suponen una alternativa a las moscas y cucharillas. Son fusiformes con formas y colores que imitan peces más o menos grandes. Disponen de dos o más ancorillas para atrapar la pieza, y su movimiento al recogerlos debe ser lo más parecido a un pez herido o con dificultades.

Terminaremos con los vinilos como uno de los cebos artificiales más usados. Realizados en silicona y otros derivados de la goma, atraen al pez por sus colores brillantes y movimiento un tanto desgarbado, extremadamente real.

Van ensartados en un anzuelo grande, como si fueran una lombriz, y algunos simulan ser ranas, saltamontes, cangrejos, pequeños peces (alevines), etc.

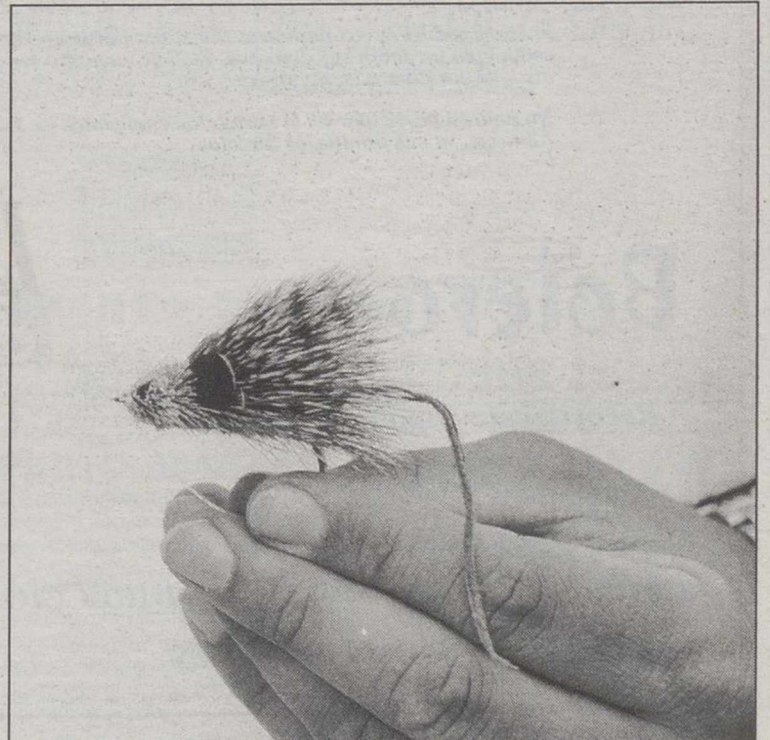

Elija el tipo de cebo que mejor le acomode... y a pescar.

Son siempre los cebos y no otra cosa lo que verdaderamente calienta la cabeza de los pescadores. Ocurre como con los "crecepelos", que todos parecen tener la fórmula mágica pero ninguno acierta de lleno.

Los cebos para los peces son algo elaborado, para cada pez, lo suyo y en muy raras ocasiones, engañamos una especie con el cebo de otra. Nunca es conveniente ir a pescar a un sitio con un único cebo en la bolsa, ya que los peces cambian de hábitos con frecuencia, sobre todo con los cambios de estaciones. Tenemos que disponer de varias alternativas al cebo principal, aquel que sabemos que nos ha dado resultados aceptables en el mismo lugar.

Los hay de varios tipos y formas. Los naturales son los que proporciona el mismo entorno, como por ejemplo los gusanos y lombrices.

Lo que habitualmente llamamos asticot no es más que la larva de la mosca de la carne. Mide de 8 a 15 mm. Y es de color blanco sucio, aunque se pueden colorear si los introducimos en un recipiente con algún colorante. Es uno de los cebos más usados, sobre todo en la pesca de pequeños peces. Su conservación es posible bajo temperaturas de 1 a 2 grados, en serrín para evitar que su roce aumente la temperatura y acelere el paso a estado de crisálida. Pueden también usarse para el cebado arrojando pequeños puñados al lugar de la pesca o a donde se supone que puede arrastrarlos la corriente. Muy adecuado para ciprínidos. Existe otro tipo de gusanos, como la oruga de la madera, el gusano de la miel o en general de los insectos que pueblan la zona de pesca. Su utilización y características son muy similares a las del asticot.

INSECTOS Y LEGUMBRES

Los insectos en general son también un buen reclamo para el pez, sobre todo si son especies autóctonas del lugar donde vamos a desarrollar la jornada. Destacamos los saltamontes, grillos, libélulas, moscas, abejas, etc. Su utilización es muy similar en todos los casos: una línea suave y sin plomar, con el cebo en superficie, los convierte en mortíferos para algunas especies que sienten especial debilidad por este cebo bien presentado, como salmonidos o depredadores.

No podemos olvidar la multifuncional lombriz de tierra, que sirve para cualquier especie.

Hay un grupo de cereales, legumbres y verduras que una

Este
Verano
... La Tribuna te regala diez
cruceros para dos personas ...



BASES DEL CONCURSO DE SORTEO DE CRUCEROS:

1. La Tribuna de Albacete sortea entre sus lectores 10 cruceros para dos personas, por el Mediterráneo, a bordo del buque "Bolero" perteneciente a la compañía naviera Spanish Cruise Line.
2. Los cruceros serán en camarotes dobles estándar, en régimen de pensión completa. El "Bolero" realizará escalas entre otras ciudades, en Túnez, Nápoles, Roma y Niza.
3. La fecha del crucero será del 3 al 10 de Septiembre teniendo una duración de una semana. Sólo la compañía naviera podrá modificar la fecha del Crucero.
4. Será de cuenta de S.C.L. el pasaje en el barco, en régimen de pensión completa. Serán de cuenta del pasajero, las tasas de 25.000 pesetas por pasajero, las excursiones facultativas, y las consumiciones y gastos voluntarios de a bordo. Serán de cuenta de la Tribuna de Albacete los gastos de transporte hasta el puerto de Barcelona.
5. Para participar deberá rellenar, completamente el boletín que se adjunta y remitido en un sobre estándar, cerrado, a La Tribuna de Albacete, Paseo de la Cuba nº 14, 02005 Albacete. Deberá poner en el sobre "Sorteo de Cruceros".
6. Entrarán en el sorteo todos los cupones que se reciban antes de las 18:00 horas del día 27 de Agosto. El sorteo se celebrará, ante notario, el mismo día y la lista de los ganadores se publicará en el diario La Tribuna de Albacete el día 28 de Agosto. Cada ganador designará a su acompañante.
7. Si los ganadores no pudieran disfrutar del crucero en la fecha estipulada perderán sus derechos. El viaje no podrá ser canjeado por otro, ni por dinero en metálico.
8. No podrán participar en el sorteo los empleados de La Tribuna de Albacete, ni sus familiares directos.



**HALCÓN VIAJES OBSEQUIA A
LOS LECTORES DE LA TRIBUNA
DE ALBACETE CON UN
DESCUENTO DE 25.000
PESETAS POR CAMAROTE, SI
RESERVA AHORA SU CRUCERO
PARA ACOMPAÑAR A LOS
GANADORES DEL CONCURSO
"SORTEO DE CRUCEROS"
DE LA TRIBUNA DE ALBACETE.**

CRUCERO
Bolero

**La Tribuna
de Albacete**

SCL
Spanish Cruise Line

Recorta este cupón

NOMBRE _____ APELLIDOS _____
D.N.I. _____ DIRECCIÓN _____
C.P. _____ POBLACIÓN _____ TELÉFONO _____

Ante la abundancia de comida en el campo y la escasez de tormentas

La perdiz roja registra unos buenos índices de cría en Ciudad Real

□ LT

La perdiz roja (*alectoris rufa*) está registrando unos "buenos" índices de cría en la provincia de Ciudad Real, donde su reproducción está siendo generalizada en todas sus comarcas.

Según explicó el delegado provincial de la Federación de Caza de Castilla-La Mancha, Manuel Aranda, la abundancia de comida en el campo y la escasez de tormentas primaverales están favoreciendo el período de cría de esta especie cinegética.

"Las tormentas primaverales de granizo son uno de los principales peligros que influyen en la supervivencia de las 'polladas' de perdiz y que hacen aumentar los niveles de mortandad, aunque este año afortunadamente no le han afectado negativamente", comentó Aranda.

Señaló que a expensas de los tradicionales depredadores, que son otro de los principales peligros de la perdiz, el resto de las circunstancias han sido favorables a su reproducción.

Manuel Aranda señaló que la perdiz ha dispuesto de comida, agua y protección en el campo, "lo que le ha permitido criar algunas 'polladas' de entre siete a diez individuos".

UN GRAN AÑO

El delegado provincial de la Federación de Caza resaltó el hecho de que la cría ha estado generalizada en toda las zonas de la provincia lo que, indicó, "es un gran indicativo de que podemos estar ante un gran año de caza".

Aranda explicó que la "época crítica de la cría ya ha pasado en la mayor parte de las zonas, aunque excepcionalmente en algunos lugares aún está

empezando a sacar pollos, de manera muy excepcional", aseguró.

Al contrario que los dos últimos años, añadió, las condiciones de cría han sido favorables, lo que ha supuesto "una enorme satisfacción para todos los cazadores".

Respecto al resto de especies cinegéticas comentó que la liebre está criando bastante bien y su población va en aumento en toda la provincia, e incluso en algunos lugares se está produciendo una superpoblación.

CRIA DE CONEJOS

Las perspectivas en cuanto a la cría de conejo no son tan optimistas, ya que "la mixomatosis y la neumonía vírica siguen afectando negativamente en la demografía de la población del conejo", terminó.



La perdiz roja presenta unos buenos índices de cría.

CONVOCATORIA DE ASAMBLEA GENERAL ORDINARIA FUENTEALAMO, SCDAD. COOP. AGRARIA

El Consejo Rector de esta Cooperativa, ha acordado convocar Asamblea General Ordinaria de socios, que se celebrará en la Casa de la Cultura de Fuenteálamo (Albacete), el próximo día 15 de Julio de 2001, a las 11:30 horas en primera convocatoria y a las 12:00 horas en segunda, al objeto de tratar el siguiente:

ORDEN DEL DIA

- 1.- Elección de tres socios para firmar el Acta de la Asamblea.
- 2.- Estudio y aprobación, si procede, de la Memoria, Balance y Cuenta de Resultados del ejercicio 2000 y propuesta de distribución de la cuenta de Pérdidas y Ganancias de 2000.
- 3.- Informe del presidente.
- 4.- Ruegos y preguntas.

Fuentálamo, 30 de junio de 2001
Presidente del Consejo Rector

INMUEBLES ILUSTRE COLEGIO OFICIAL DE MEDICOS, SOCIEDAD COOPERATIVA LIMITADA EN LIQUIDACION

Se convoca Asamblea General Ordinaria a celebrar en la "sala de reuniones del EDIFICIO TOSCANA" calle Rosario, 6, de Albacete, el próximo día 22 de julio de 2001, a las 22,30 horas, en primera convocatoria y el día 23 de junio de 2001 a las 20,30 horas en segunda -es cuando está previsto alcanzar quorum- para tratar los siguientes asuntos constitutivos del:

ORDEN DEL DIA:

- 1.º.- Lectura y aprobación, si procede, del acta de la Asamblea anterior.
- 2.º.- Aprobación, si procede, de las cuentas del ejercicio 2000.
- 3.º.- Ruegos y preguntas.

ESTE ANUNCIO MODIFICA EL PUBLICADO EL 30-06-01 EN CUANTO A LA FECHA Y LUGAR DE CELEBRACION DE LA ASAMBLEA.

Fdo.- Los Liquidadores

INFORMACION

A partir del próximo **miércoles 4 de julio**, se implantará sentido único de circulación en la **calle Alcalde José María de Miguel, desde el Puente de Madera hacia la Avenida de la Estación, y en la calle Alcalde Martínez de la Ossa, desde dicha Avenida de la Estación, hacia la calle Valladolid.**

Les rogamos su colaboración y que extremen la precaución.

PLAN DE REORDENACION DEL TRAFICO EN EL ENTORNO DEL PARQUE LINEAL.

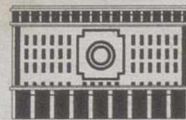

• **AYUNTAMIENTO DE ALBACETE** •

Concejalía de Movilidad Urbana

ORACION AL ESPIRITU SANTO

Espíritu Santo, Tú que me aclaras todo, me iluminas todos los caminos, para que yo alcance mi ideal, Tú que me das el don divino de perdonar y olvidar el mal que me hacen y que en todos los instantes de mi vida estás conmigo, yo quiero en este corto diálogo agradecerte por todo y confirmar que nunca quiero separarme de Ti, por mayor que sea la ilusión material, deseo estar contigo y todos mis seres queridos, en la gloria perpetua. Gracias por tu misericordia para conmigo y los míos.
(La persona deberá rezar la oración durante tres días seguidos sin decir el pedido: dentro de los tres días será alcanzada la gracia por muy difícil que sea). (Publicar en cuanto se haya recibido la gracia)

T.R.C

**GRACIAS
ESPIRITU
SANTO**

C.M.S.

Es un mamífero perfectamente habituado a vivir con el hombre

De forma excepcional se conceden permisos de caza con hurón

□ ALFONSO JORQUERA

De igual forma que ocurra con la caza de perdiz con reclamo macho, la cetrería o sencillamente la caza en mano con nuestro inseparable perro, la caza de conejos con hurón, viene a demostrar que la complicidad entre el hombre y el animal es una realidad que siempre acaba beneficiando a ambos.

Su origen se sitúa en el norte de África, Egipto o Marruecos, cuando no en ambos, lo que justifica la necesidad que el hurón tiene de ambientes cálidos y secos. Hay quien sostiene que esta debilidad se debe a su domesticación.

El hurón es un mamífero, de la familia de los mustelidos. Esta perfectamente acostumbrado a la vida con el ser humano, con quien habita entre 5 y 11 años, en función a la vida que lleve y a la alimentación que recibe.

DIETA

Su dieta no es distinta a la de cualquier animal de su especie. Carne, pan mojado en leche, carne de pollo o conejo así como pequeños pescados de río resulta suficiente para tener nuestro hurón en perfectas condiciones.

Con esta alimentación, los machos pueden alcanzar hasta el kilo y medio, mientras que las hembras no llegan al kilo. Resulta curioso destacar el orden que el hurón establece en el sitio que destinamos para él.

El hurón se encontrará cómodo en un habitáculo de un metro cuadrado aproximadamente, con paja que cambiaremos cada semana (o antes) y separará, desde el primer momento, el espacio que utiliza para comer, dormir y hacer sus necesidades, lo que lo convierte, como antes decíamos, en un animal de muy fácil domesticación.

Como todos los mustelidos presentan glándulas anales muy desarrolladas, siendo recomendable extirparlas para evitar olores desagradables. Estos animales presentan hábitos diurnos, son animales activos y curiosos presentando mayor actividad a primera hora de la mañana y por la tarde. Aprenden rápidamente lo que facilita su entrenamiento.

Una de sus características de mayor riesgo es que tienden a morder cualquier objeto por lo que se deben cuidar los muebles y cables eléctricos. También pueden acceder a rincones peligrosos o consumir elementos dañinos para su salud, como matarratas y



Se produce una curiosa simbiosis entre el animal y su amo, por lo que es conveniente familiarizarse con ellos.



Los hurones tienen una dieta muy similar a la de otros animales: carne, pan mojado en leche, pequeños pescados...

otros.

REPRODUCCIÓN

Los hurones alcanzan su madurez sexual entre los ocho y doce meses en el caso de los machos y entre los siete y los diez en las hembras, permane-

ciendo fértiles o en celo durante todo el año, especialmente en otoño e invierno.

Tras la copula, tienen una gestación de mes y medio aproximadamente, alumbrando un promedio de ocho crías, que pesan entre seis y doce gramos, según sexo. El destete

se produce a las ocho semanas de vida, pudiendo ofrecerles hasta que coman como los adultos, comida preparada para gatos pequeños.

Cuando los pequeños hurones alcancen los seis meses de edad ya estarán preparados para su adiestramiento cinegético,

por lo que se recomienda que crezcan con continuas caricias por parte de su amo y de esta manera poder llegar a familiarizarse con él de cara a su posterior utilización para la caza.

(Pasa a la página siguiente)

LA CAZA CON HURÓN



Hay que tener mucho cuidado al seleccionar la madriguera en que va a ser introducido el hurón, para evitar sorpresas desagradables.

(Viene de la pág. anterior)

Para enseñarles a cazar, el truco de las golosinas siempre funciona, encaminándolos a obedecer y perdiendo su agresividad para con su amo en beneficio de su principal presa: el conejo.

El transporte hasta el cazadero se puede realizar de múltiples maneras, destacando los cajones a medida, de madera, los morrales de cuero o simplemente un amplio y cálido bolsillo del chaquetón, donde el hurón se mostrara tranquilo y confiado.

LA ACCIÓN DE CAZAR

Una vez nuestro hurón sepa cazar, lo trasladaremos hasta las conejeras con sumo cuidado y en silencio, para evitar la huida de la pieza de caza. Debemos tener presente cuántas bocas tiene la madriguera en donde introduciremos el hurón para no dejar ninguna al descubierto y que los conejos se nos escapen. Cuidado con equivocarnos de madriguera, no sea de zorro o tejón, pues en este caso, son pocas las probabilidades de que recuperemos nuestro hurón.

CON BOZAL

Taparemos con redes todas las bocas de la madriguera de conejo y por una de ellas introduciremos al hurón, con bozal para evitar que muerda a las piezas, pues su objeto no es que las mate y consuma en el interior de la madriguera, si no que las saque de la misma, bien para su caza con escopeta o para capturarlos vivos con distintos fines, que van desde la repoblación en zonas donde

La caza con hurón estuvo muy extendida cuando la legislación era menos restrictiva que en la actualidad, pero ahora sólo se autoriza en circunstancias muy determinadas

son escasos, para su posterior vacunación, etc.
Si no se pone bozal al hurón

cuando entra en la madriguera corremos igualmente el peligro de perder el mustélido, ya que

después de comer tiende a amo.
sestear, quedándose dormido e ignorando la llamada de su

LEGISLACIÓN

Hace tiempo, mucho tiempo, cuando la Ley de Caza en este país no era tan restrictiva, la caza con hurón estaba muy extendida, resultando casi un medio de vida para muchas familias, sobre todo en el ámbito rural.

Pero tras la llegada de una fatal enfermedad aún sin erradicar, la mixomatosis, y con la merma más que considerable de la población de conejos, las autoridades prohibieron la practica de esta modalidad en algunos casos y en otros la regularon para situaciones concretas.

En Castilla la Mancha, la caza con hurón está prohibida, siendo ocasionalmente permitida por las respectivas Delegaciones provinciales de la Consejería de Agricultura y Medio Ambiente de la Junta de Comunidades, únicamente para controlar daños a la agricultura y/o con fines sanitarios, tal y como antes expresábamos, como por ejemplo para vacunar ejemplares. Es decir, se trata de una práctica que la ley admite sólo en casos muy particulares y de forma restrictiva.



El conejo es la pieza más preciada para nuestro pequeño amigo.

UNA PARTE DE TI CONSUME COCAÍNA. SE LLAMA JUAN Y TIENE 20 AÑOS.

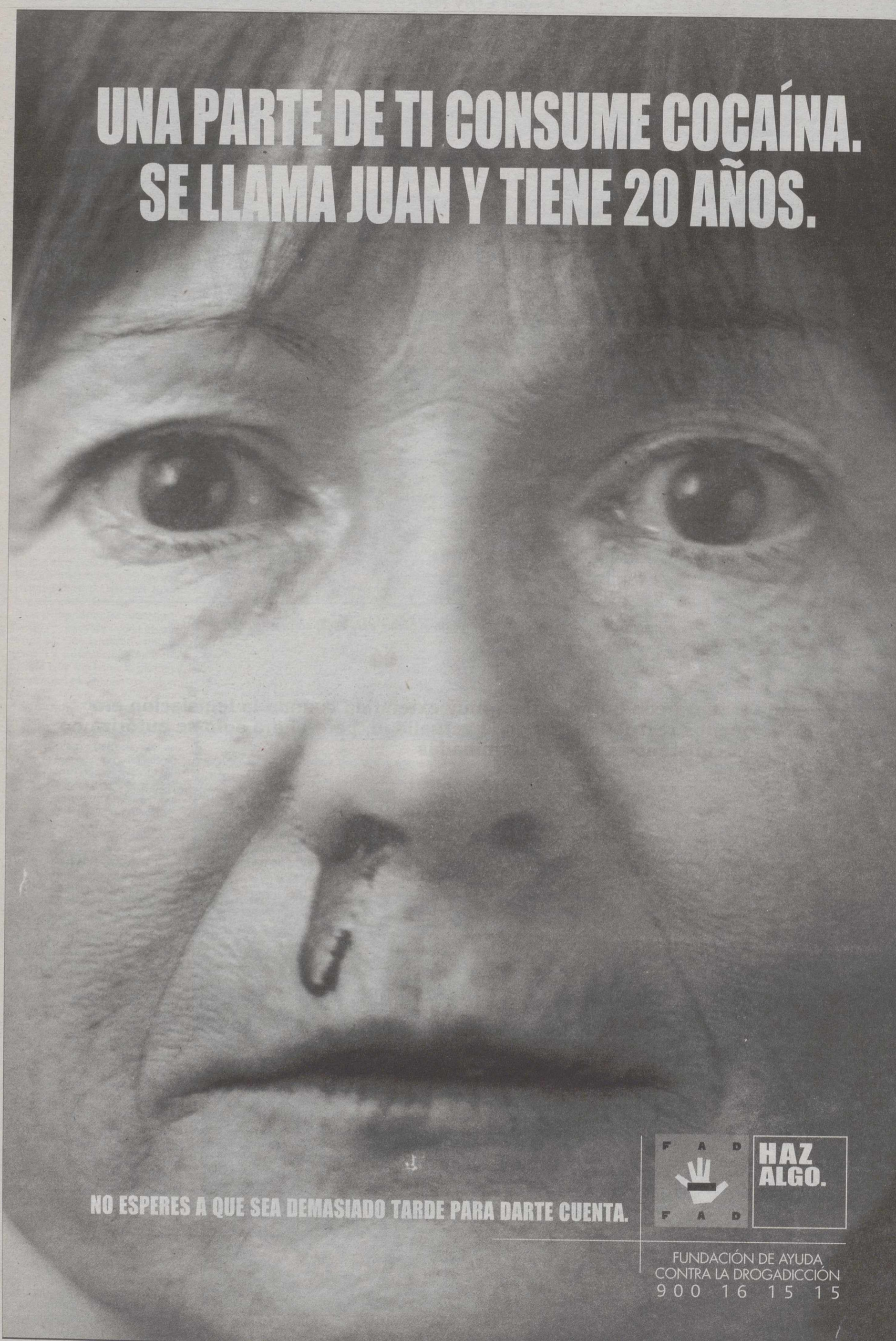

NO ESPERES A QUE SEA DEMASIADO TARDE PARA DARTE CUENTA.



FUNDACIÓN DE AYUDA
CONTRA LA DROGADICCIÓN
9 0 0 1 6 1 5 1 5

El se
PSO
neces
redef
PSO
"hege
izqui
histó
inten
centr

En
fiesto
socia
marc
renci
Julio
guró
tibiez
en la
ción"
dond
"Se
remo
más a
trata
la pri
la so
socia
docu
una r
recon
ideol
casi c
El
PSO
Zapa
tanci
que
al si
apoy
"de
expr
renci
princ
ción.
nece
a los
al ig
ta po
tica
ción
cerca
anali
para
que
ra ap
hace
que
minis
Za
senta
PSO
ción
ma"
cia, s
insti
socia
al sí
"pen
ner
polít
"muc
mien
nism

Matilde Fernández tacha de malo y sin alma el documento

Rodríguez Zapatero niega que su intención sea dar un giro al centro

El secretario general del PSOE defendió ayer la necesidad de abordar la redefinición ideológica del PSOE para aprovechar la "hegemonía intelectual de la izquierda" en este "momento histórico", y negó que su intención sea dar "un giro al centro".

AGENCIAS

En la presentación del Manifiesto "Ciudadanía, libertad y socialismo", que servirá de marco de debate en la Conferencia Política del 20 y 21 de Julio, Rodríguez Zapatero aseguró que si el centro está "en la tibia frente a la injusticia o en la aceptación de la dominación", eso es "justo es hacia donde no queremos ir".

"Somos socialistas y no queremos estar más al centro o más a la izquierda, sino que se trata de estar más adelante, en la primera fila de la respuesta a la sociedad", subrayó el líder socialista, quien explicó que el documento "no es ni quiere ser una nueva ortodoxia", aunque reconoció que redefinir la ideología del partido "aparece casi como una provocación".

El secretario general del PSOE, José Luis Rodríguez Zapatero, reafirmó la importancia de que el "nuevo PSOE", que quiere conformar de cara al siglo XXI, cuente con el apoyo de los sectores sociales "de centro", algo que, según expresó, depende de la "coherencia" de la que se dote el principal partido de la oposición. Además, insistió en la necesidad de atraer, asimismo, a los sectores más jóvenes, que al igual que "el centro", apuesta por una forma de hacer política "alejada de la confrontación política y la demagogia y cercana a la calidad". Zapatero analizó el partido que quiere para el futuro. Así, aseguró que el "nuevo PSOE" que lidera apuesta por una forma de hacer política "aún más audaz" que la Tercera Vía del primer ministro británico, Tony Blair.

Zapatero, quien ayer presenta el manifiesto político del PSOE, explicó que su formación tiene un "amplio programa" para reformar la democracia, sus formas, sus reglas y sus instituciones. El líder de los socialistas explicó que de cara al siglo XXI el PSOE quiere "pensar en la política y proponer muchas reformas de la política", en un estilo que tiene "mucho que ver con el pensamiento del moderno republicanismo". En este punto, reiteró



El secretario general del PSOE, José Luis Rodríguez Zapatero (izda).

que la izquierda debe pensar y discurrir mucho sobre la reforma de la democracia y de sus mecanismos de participación, "con el fin de alcanzar un sistema no de élites, sino de ciudadanos". Por eso, incidió en que el manifiesto que presenta busca, fundamentalmente, convertir al PSOE en un "gran río que acoja los afluentes, de lo que en estos momentos está pensando la izquierda en todo el mundo". "Lo más importante que busca el manifiesto es abrir las compuertas a las personas que quieren pensar y participar con nosotros sobre la nueva frontera de la izquierda en el siglo XXI, una izquierda con una frontera con muchos afluentes ideológicos y de mucha filosofía política progresista y moderna", explicó

CRITICAS GUERRISTAS

Por su parte, la que fuera candidata "guerrista" en el 35 Congreso Federal del PSOE, Matilde Fernández, calificó de "malo y sin alma" el manifiesto de referencia ideológica elaborado por la dirección socialista que se discutirá en la Conferencia Política y aseguró que "no he escuchado a nadie que diga" que éste "es bueno".

En declaraciones a Efe, Fernández se refirió así al documento marco "Ciudadanía, Libertad y Socialismo" que la dirección socialista presentará para su debate en la Conferencia Política del 20 y 21 de julio, un texto -abierto a enmiendas-

de la socialdemocracia europea". Señaló que el texto "me parece malo y no he escuchado a nadie que me diga que el documento es bueno". En este sentido, se preguntó que "qué pasará con las enmiendas" - desde las agrupaciones madrileñas se han presentado más de cien- y se cuestionó si, "desde una calificación tan negativa, vamos a ser capaces en una tarde de construir un documento con más contenido y claridad de ideas".

La portavoz adjunta del PSOE-Progresistas en el Ayuntamiento de Madrid dijo que este texto se le "cae de las manos" porque es "un documento sin alma" y lamentó que "no utiliza el lenguaje de la socialdemocracia". Para Matilde Fernández, el discurso de este documento está "muy desideologizado desde" el punto de vista del socialismo y

de la socialdemocracia europea". Señaló que el texto "me parece malo y no he escuchado a nadie que me diga que el documento es bueno". En este sentido, se preguntó que "qué pasará con las enmiendas" - desde las agrupaciones madrileñas se han presentado más de cien- y se cuestionó si, "desde una calificación tan negativa, vamos a ser capaces en una tarde de construir un documento con más contenido y claridad de ideas".

Arenas pregunta a Chaves si recibió un crédito de una Caja que luego no devolvió

El secretario general del PP, Javier Arenas, emplazó ayer al presidente del PSOE y de la Junta de Andalucía, Manuel Chaves, a que explique "si él recibió fondos de una caja de ahorros para el PSOE de Cádiz que él nunca ha devuelto".

"Esa es la pregunta que tiene que responder. Y si no lo hace, tiene que dimitir. Y si la Fiscalía hace una investigación y los jueces determinan que puede haber financiación ilegal, también tendrá que presentar la dimisión", dijo Javier Arenas en una entrevista con el diario "El Mundo".

Preguntado sobre la fusión de las cajas de ahorro andaluzas, Javier Arenas señaló que "el escándalo de las cajas le ha estallado en las manos y está fuera del control de Chaves, que fue quien lo activó", y añadió que "el problema de fondo es que Chaves ha considerado que las cajas de ahorro son su cortijo particular y que son un juguete al servicio de sus intereses".

El secretario general del PP se mostró partidario de que la Fiscalía Anticorrupción actúe de oficio tras la denuncia realizada por el ex secretario de Finanzas del PSOE-A, José Manuel Martínez Rastrojo, y reiteró su deseo de que se abra una investigación parlamentaria.



Josep Piqué.

Zapatero asegura que si imputan a Piqué habrá todo el tiempo del mundo para exigir responsabilidades

El secretario general del PSOE, José Luis Rodríguez Zapatero, aseguró ayer que, si finalmente se imputa al ministro de Asuntos Exteriores, Josep Piqué, en el 'caso Ercros', habrá "todo el tiempo del mundo" para exigirle responsabilidades políticas "con respeto". Por eso, afirmaba que los socialistas no actuarán como lo hizo el PP cuando gobernaba Felipe González. Eso sí, el PSOE arremetió contra el fiscal general del Estado, Jesús Cardenal, a quien Zapatero acusó de actuar como el abogado del ministro de Exteriores y del titular de Medio Ambiente, Jaume Matas.

En declaraciones a la cadena SER, Zapatero señaló que, en su opinión, es "estética y políticamente poco presentable" la actuación del fiscal general del Estado, Jesús Cardenal, "que parece más bien el abogado de Piqué que el defensor de la legalidad como marca la Constitución".

De todos modos, insistió en que serán respetuosos con los tiempos y las formas. "Yo sentía indignación cuando el PP a cada proceso que se podía abrir contra un responsable político exigía la dimisión de manera automática, no me gusta esta senda ni esta forma", declaró. "Si hay imputado veremos cómo responden el imputado y el presidente, y a partir de ahí tenemos todo el tiempo del mundo para exigir responsabilidades políticas, respetando los tiempos y las personas", concluyó.

Por su parte, Piqué celebró que el líder socialista no pida responsabilidades políticas por los casos Ertoil y Ercros hasta que los tribunales decidan si le imputan y "no entre en este tipo de culpabilización apriorística que he visto en otros medios políticos y mediáticos". El secretario de Libertades Públicas y Desarrollo Autonomo del PSOE, Juan Fernando López Aguilar, arremetió contra la actuación de Cardenal.

La compañía convoca un nuevo encuentro para el miércoles día 4

Los pilotos de Iberia mantienen hoy la segunda jornada de huelga

AGENCIAS

Los pilotos de Iberia secundarán hoy la segunda de las nueve jornadas de huelga convocadas por el SEPLA al no acudir a la reunión prevista con la dirección de la compañía, que ha sido aplazada hasta el próximo miércoles, informaron fuentes de Iberia.

La reunión entre el Sindicato Español de Pilotos de Líneas Aéreas (SEPLA) e Iberia prevista para las 9,00 horas de ayer fue aplazada porque los pilotos solicitaron que se celebrase en un "espacio neutro", dada "la situación en la que se encuentran las negociaciones", según el SEPLA.

Por su parte, Iberia ha convocado a los pilotos para una nueva reunión el próximo miércoles a las 9.00 horas en la que reiterará una última oferta salarial -que ya ha enviado al SEPLA- que recoge aumentos retributivos conforme al IPC real de los próximos dos años.

Además, la oferta de Iberia permite a los pilotos la posibilidad de seguir volando hasta los 65 años, siempre que quieran, e incluye medidas destinadas a mejorar la productividad de la empresa para situarla en "línea con la de los competidores europeos".

En ese sentido, Iberia ha enviado al SEPLA un plan de



El ministro Alvarez Cascos (I) conversa con el presidente de Iberia, Javier de Irala.

contingencia para preservar la cuenta de resultados de la compañía y "paliar los graves perjuicios que la huelga va a ocasionar". Dicho plan supone la reducción de horas de vuelo, el cierre de algunas rutas internacionales, la devolución de los aviones alquilados a otras

empresas y la paralización de las nuevas adquisiciones y de la contratación de nuevos pilotos, la rescisión de los contratos de los comandantes en pruebas, la suspensión parcial de la promoción de comandantes y la readaptación de los cursos a las necesidades de la empresa. Sin embargo, los pilotos han advertido de que no aceptarán nin-

guna oferta salarial que no suponga la eliminación de los descuentos salariales que Iberia aplica en sus nóminas desde 1995 a través de la llamada "clave 104", que representa el doce por ciento de sus salarios.

Para el SEPLA, la nueva oferta de la compañía es "regresiva" y ya ha sido recha-

zada por considerarla "inaceptable e incomprensible" porque además de no recoger ni una de las peticiones del colectivo, incluye un plan de contingencia para reducir la producción mediante la paralización de las promociones y la rescisión de los contratos de los pilotos que actualmente están en la escuela de Iberia. Según el SEPLA, esta oferta pone en evidencia la "falta de interés de la compañía- a la hora de evitar una nueva jornada de paro", aunque asegura que cumplirá los servicios mínimos designados por el Ministerio de Fomento para "la ya inevitable jornada de huelga". Iberia ya ha cancelado 238 vuelos de los 1.019 previstos para mañana, es decir, el 23,4% de los servicios, lo que afectará a más de 25.000 personas que recibirán el importe de sus billetes o serán reubicadas en vuelos de otras compañías, y acarreará a la empresa unas pérdidas superiores a los 1.000 millones de pesetas. Los servicios mínimos fijan la obligatoriedad de mantener el cien por cien de los vuelos entre la Península y los archipiélagos balear y canario, mientras que en las rutas nacionales se ofrecerán entre el 25 y el 50% de los servicios, y en las internacionales habrá al menos un vuelo de ida y otro de vuelta.

Llamazares acusa al PNV de dejarse "engañar y presionar" por el PSE y la patronal vasca

AGENCIAS

El coordinador general de IU, Gaspar Llamazares, lamentó ayer que el PNV se haya dejado "engañar y presionar" por el PSE y la patronal vasca para romper las negociaciones con IU-EB, aunque apuntó que IU sigue abierta a seguir adelante con las negociaciones.

"Basta con que el PNV asuma un giro a la izquierda para retomar la negociación", aseguró Llamazares en una conferencia de prensa tras la reunión de la Presidencia Federal de Izquierda Unida, en la que negó que las negociaciones se hayan visto entorpecidas por diferencias internas en IU-EB.



Gaspar Llamazares, coordinador general de Izquierda Unida.

Llamazares criticó la actitud "poco generosa" del PNV, que a su juicio "no ha sabido valo-

rar suficientemente" la estabilidad, seguridad y firmeza que un acuerdo con IU daría al

Gobierno vasco, y destacó que si finalmente fracasan las conversaciones, la coalición no votará "de forma gratuita" en la investidura de Ibarretxe.

Por su parte, el líder de IU-EB, Javier Madrazo, afirmó ayer que el PSE ha trabajado "por activa y por pasiva" para impedir la entrada de la coalición en el nuevo Gobierno vasco del lehendakari Juan José Ibarretxe.

Fuentes de Izquierda Unida aseguraron a Efe que Madrazo explicó hoy ante la Presidencia Federal las causas que motivaron que el pasado viernes, 29 de junio, se rompieran las conversaciones con el Partido Nacionalista Vasco y Eusko Alkartasuna.

Madrazo, según las fuentes

consultadas, denunció que ha habido vetos por parte de Eusko Alkartasuna y de la patronal vasca, y añadió también que los socialistas vascos han trabajado "por activa y por pasiva" para que IU-EB no entre en el nuevo Gobierno vasco.

El líder de IU-EB garantizó a los dirigentes de la coalición que si, finalmente, la federación vasca no participa en el Ejecutivo de Ibarretxe, "en ningún caso" IU-EB votará a favor en la sesión de investidura.

En cualquier caso, Madrazo insistió en que IU-EB tendrá la mano tendida al PNV, y expresó su confianza en que este partido abra un periodo de reflexión y "rectifique".

La Guardia Civil ha detenido a 28 personas

Desmantelada una red de fraude del IVA en productos informáticos

AGENCIAS

La Guardia Civil ha desmantelado una red internacional dedicada al fraude del IVA en el sector de la informática, en una operación desarrollada en Madrid, Barcelona, Valencia y Zaragoza con 28 personas detenidas, que han defraudado a Hacienda en un valor que podría superar los 10.000 millones de pesetas.

Según la Guardia Civil, con la operación denominada "Fortuna-Cebados", en la que se ha incautado además 71 millones de pesetas y abundante documentación, se ha puesto al descubierto que la red vendió productos por un valor que podría ser superior a los 80.000 millones de pesetas.

La red utilizaba un complejo entramado de empresas para vender su mercancía a otras sociedades legalmente establecidas en España, a las que emitía facturas con IVA, que aunque sí cobraba luego no declaraba en el tesoro público, ya que tras la venta hacían desaparecer sus empresas.

Las investigaciones comenzaron hace tres años, cuando la Fiscalía Anticorrupción conoció la existencia de una serie de sociedades relacionadas con el mercado de material informático, que podrían estar cometiendo un delito contra la Hacienda Pública mediante el fraude en el IVA.

Las pesquisas de la Guardia Civil permitieron conocer la existencia de un complejo entramado de empresas, que se iban relevando y que aparecían como clientes de reconocidas compañías del sector informático establecidas en otros países de la Unión Europea, principalmente Holanda.

Estas sociedades vendían su mercancía a empresas legalmente establecidas en España, previo paso por otras sociedades instrumentales e intermedias, y posteriormente desaparecían en un corto espacio de tiempo.

Con este modo de operar, conocido como "ventas en carrusel", las primeras empresas evitaban ingresar en el Tesoro Público el IVA correspondiente a sus transacciones, que sí hacían figurar en las facturas al vender los productos.

Las sociedades instrumentales desaparecían sin dejar rastro, ya que quienes figuraban como administradores eran personas no residentes en España y los locales donde supuestamente estaban domiciliadas las empresas no existían o eran utilizados a modo de buzón de correos por los servicios de sociedades de domiciliación y recogida de correspondencia.

En la operación, se han investigado más de 60 socieda-

des y 70 personas y se han efectuado 19 registros, tanto en domicilios como en empresas, 14 de ellos en Madrid, tres en Valencia y 2 en Barcelona.

En los registros se han inter-

venido casi 30 millones de pesetas en moneda española, 800 dólares americanos, 41 millones de pesetas en pagarés y abundante documentación, además de útiles para dar apa-

riencia legal a los documentos empleados en las operaciones comerciales. De los 28 detenidos, 22 lo han sido en Madrid, dos en Valencia, tres en Barcelona y uno en Zaragoza.

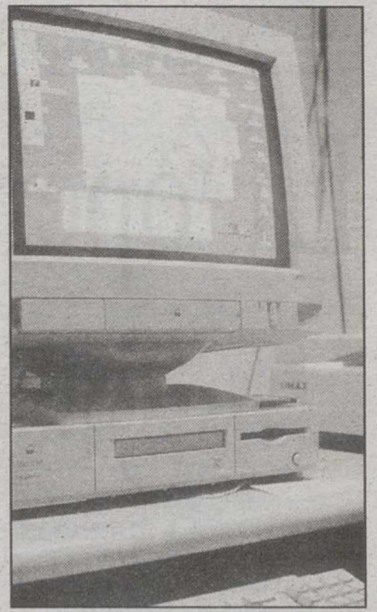

Fraude millonario. ARCHIVO

¿un Chip?



una intranet

Potenciamos la Innovación y el Desarrollo Tecnológico de las empresas, con más de 300 millones de euros en préstamos.

El Instituto de Crédito Oficial y el Centro para el Desarrollo Tecnológico Industrial apoyan las inversiones empresariales destinadas a la mejora y modernización del componente tecnológico de la empresa, mediante la concesión de préstamos en condiciones preferentes.

Estos préstamos son a largo plazo y cuentan con una ayuda adicional del CDTI de 37.000 pesetas por millón, por lo que el **tipo de interés final** para el beneficiario será de hasta **EURIBOR a seis meses menos 0,40 puntos porcentuales**.

Infórmese en su banco o caja o en los teléfonos del ICO (900 121 121) o del CDTI (91 581 55 00).

Porque en el ICO hacemos crecer las ideas.



Línea de Financiación para la Innovación Tecnológica



Instituto de Crédito Oficial

Nuestro interés es el beneficio de todos



www.cdti.es

www.ico.es

Este año se ha reducido la cantidad en un 39,6 %

La 'operación salida' de vacaciones se salda con 35 muertos

AGENCIAS

La primera fase de la operación especial de tráfico de las vacaciones de verano se ha saldado con 35 personas fallecidas en accidentes de circulación en las carreteras españolas, lo que supone un descenso del 39,6 por ciento respecto al año pasado, cuando hubo 58 muertos.

Según datos de la Dirección General de Tráfico, desde las 15:00 horas del pasado viernes y hasta las doce de la noche del pasado domingo se registraron 28 accidentes de circulación, con 35 personas fallecidas, diecisiete heridos graves y veinte de carácter leve.

En ese mismo fin de semana del año pasado, el número de siniestros fue de 48, con 58 personas fallecidas, 46 heridos graves y 25 leves.

EL DOMINGO, JORNADA TRAGICA

En la primera fase de la operación salida de vacaciones de este año, la jornada más trágica fue el domingo, con trece siniestros en los que perdieron la vida diecisiete personas, otras trece sufrieron lesiones graves y once leves.

El sábado, fallecieron doce personas en diez siniestros, con tres heridos graves y cinco leves, en tanto que el viernes, desde las 15.00 a las 24.00 horas, se contabilizaron cinco



Imagen de un accidente de tráfico.

ARCHIVO

accidentes, con seis personas muertas, una herida grave y cuatro leves.

Los accidentes más graves de este fin de semana se han producido en Zaragoza, a la

altura de la localidad de Epila y en Valladolid en Sieteiglesias de Trabancos.

El primero de ellos se debió a una salida de la vía y hubo dos muertos, mientras que en

Valladolid el vehículo también se salió de la calzada y volcó, accidente que causó otros dos fallecidos. Otros accidentes mortales tuvieron lugar en Barcelona y Totanana.

Detenidas seis personas por la muerte de un joven que sufrió una paliza en Sopelana

AGENCIAS

La Ertzaintza ha detenido a seis personas por su presunta implicación en la muerte de un joven de 23 años durante una pelea en la localidad vizcaína de Sopelana, informaron ayer a Efe fuentes de la Policía autónoma vasca.

David V.A., vecino de Basauri (Vizcaya), falleció por las heridas que recibió en la cabeza en una pelea en Sopelana, localidad que celebraba sus fiestas, registrada a las 7 de la mañana del domingo.

La pelea se originó, al parecer, por una discusión motivada porque el coche de David V.A. estaba mal aparcado y no dejaba salir al vehículo de quienes le agredieron, aunque la Ertzaintza todavía no ha elaborado una versión oficial de los hechos.

Según declararon a los

medios de comunicación varios acompañantes del fallecido, al iniciarse la discusión los integrantes del otro grupo sacaron de su vehículo bates y "puños metálicos", con los que golpearon en la cabeza a David V.A.

La Ertzaintza informó de que seis personas están detenidas por su presunta "implicación directa en el homicidio" y se les está tomando declaración, así como a otros testigos de la pelea, para esclarecer los hechos.

La Policía vasca mantiene abierta la investigación y todavía no tiene una versión "clara" de lo sucedido en la madrugada de ayer en Sopelana.

El funeral por David V.A., que trabajaba como conductor de ambulancia, se celebró ayer a las 19:30 horas en la iglesia de San Pedro, de Basauri.

Se está procediendo a la toma de declaración, tanto de



Lugar de los hechos.

los detenidos como de testigos presenciales de los hechos para tratar de esclarecer lo ocurrido. Los hechos ocurrieron sobre las siete menos cuarto de la madrugada en el transcurso

de las fiestas de San Pedro de Sopelana, cuando el joven David Vázquez, de 23 años de edad y vecino de Basauri, sufrió una paliza, cuyo origen pudo ser un riña de tráfico.

Un niño fallece en Tarragona tras sufrir un accidente en un parque acuático

AGENCIAS

Un juzgado de El Vendrell ha abierto diligencias para investigar las causas de la muerte de un niño de 11 años que fue rescatado inconsciente de dentro de una de las piscinas del parque acuático Aqualeón de Albinyana.

El niño, J.G.P., natural de Ortuella (Vizcaya), falleció el domingo en el Hospital Joan XXIII de Tarragona después de ingresar en estado muy grave el sábado por la noche tras haber sido rescatado de una piscina del parque acuático, donde fue encontrado inconsciente.

El delegado del departamento de Sanidad de la Generalitat en Tarragona, Joan Carulla, ha explicado a Efe que se ha efectuado la autopsia del niño y ha remarcado que hasta que no se conozcan los resultados de la misma no se podrá determinar la causa de la muerte del niño.

El Hospital Joan XXIII de Tarragona ha emitido un comunicado para informar de que el niño ingresó en el centro "con un paro cardíaco y hemorragia pulmonar masiva por ahogamiento".

Desde el centro médico se resalta que el pequeño fue "mantenido con intubación, ventilación mecánica y soporte hemodinámico y cardiocirculatorio".

A las 9,30 horas de anteayer el niño sufrió una parada cardiorespiratoria que no superó a pesar de las maniobras de reanimación hechas por los facultativos.

El delegado de la Generalitat en Tarragona, César Puigmas, ha declarado que el suceso "es un accidente no atribuible a nadie". Por su parte, el alcalde de Albinyana, Quim Nin, en sus declaraciones a Efe, ha señalado que todavía desconoce las causas del accidente aunque ha querido resaltar la "celeridad con la que actuaron los servicios de urgencias médicas que en menos de ocho minutos desde que recibieron el aviso se trasladaron hasta Aqualeón". Ha lamentado asimismo la muerte del niño "pero no puede criticarse que los servicios de asistencia médica no funcionasen en esta ocasión". Nin ha aprovechado para dar el pésame por la muerte del niño al alcalde de Ortuella (Vizcaya), a donde ha sido trasladado el cuerpo del pequeño tras la autopsia. Según el director del parque acuático, José Manuel Martín, el menor fue rescatado sobre las 18:10 horas del sábado de una de las piscinas donde, al parecer, había perdido el conocimiento por causas que se desconocen. La asistencia médica de que dispone el propio parque reanimó al muchacho que, según el director de la instalación, recuperó la conciencia y el pulso se le estabilizó, aunque fue evacuado en una ambulancia medicalizada con respiración asistida.

A más de cinco millones de contribuyentes

Hacienda ha devuelto 509.412 millones de pesetas



Cristóbal Montoro, titular de la cartera de Hacienda.

AGENCIAS

El ministro de Hacienda, Cristóbal Montoro, explicó ayer que su departamento ha devuelto hasta el 29 de junio 509.412 millones de pesetas a más de cinco millones de contribuyentes en la campaña de Renta 2000 que finalizó ayer.

En un encuentro con periodistas, tras inaugurar el seminario "La modernización del sistema tributario español en el bicentenario de Alejandro Mon" en los cursos de verano de la Universidad Internacional Menéndez Pelayo, Montoro afirmó que esta cifra supera en un 184 por ciento las devoluciones efectuadas en la misma fecha del año pasado.

El ministro añadió que este total supone un 61 por ciento del conjunto de devoluciones que se prevén para el 31 de julio, día en el que Hacienda pretende haber devuelto 838.022 millones de pesetas a 8,2 millones de contribuyentes, con un incremento del 94 por ciento respecto a la misma fecha del año anterior.

Hasta el 29 de junio se han presentado 7,4 millones de declaraciones, un 30 por ciento más que el año pasado por estas fechas, de las que el 6,6 por ciento se han presentado por Internet, lo que representa un 334 por ciento más.

De todas estas declaraciones, un 82 por ciento han sido negativas o a devolver y un 17 por ciento positivas o a pagar.

Montoro destacó además que la Agencia Tributaria ha realizado un 13 por ciento más de declaraciones que a finales de junio del año pasado y ha concertado un 111 por ciento más de citas previas.

REFORMAS TRIBUTARIAS

El ministro de Hacienda, Cristóbal Montoro, anunció que entre las reformas tributarias que prepara el Gobierno para su entrada en vigor en el año 2003 estará la elaboración

por parte de la Agencia Tributaria de la mayoría de las declaraciones del IRPF, que sólo deberán devolverse firmadas.

Montoro hizo este anuncio en un encuentro con los periodistas tras inaugurar el curso "La modernización del sistema tributario español en el bicentenario de Alejandro Mon" organizado por la Universidad Internacional Menéndez Pelayo, en el que además insistió en que pese a que el Gobierno estudia una posible reducción del número de tramos del IRPF "lo que nunca haremos será aplicar el tipo único".

En cuanto a la declaración "proforma", el ministro explicó que evitará que los contribuyentes tengan costes fiscales de carácter indirecto, y supondrá "una auténtica liquidación diferente del impuesto", con la que "agilizaremos grandemente el cumplimiento con el IRPF".

Montoro precisó que "sin duda esta mejora será más fácil hacerla para aquellos contribuyentes que no se acogen a desgravaciones" pero no descartó

que algunas de las "grandes desgravaciones" puedan verse también integradas en este tipo de declaración.

Para la próxima campaña de la renta, el ministro apuntó la intención del Gobierno de introducir novedades como la compensación entre cónyuges, de modo que cuando se presente la declaración de forma individual y para uno de los cónyuges sea positiva y para el otro negativa se compense.

En cuanto a la reforma fiscal que prepara el Gobierno, que será enviada al Parlamento en los primeros meses del año que viene y entrará en vigor en el 2003, la posible reducción de tramos del IRPF "no será nunca drástica", afirmó Montoro.

"Necesito que se cierre esta campaña de la renta para tomar decisiones, porque estamos en el segundo ejercicio de liquidación del nuevo impuesto y por tanto tengo que tener delante los resultados para estudiarlo en los términos de equidad y progresividad necesarios", dijo el ministro.

Además, durante su confe-

rencia inaugural del curso "La modernización del sistema tributario español", Montoro reiteró el compromiso del Gobierno con una bajada de las tarifas máxima y mínima en el IRPF.

De cualquier forma, aseguró que "lo que no vamos a hacer nunca es aplicar el tipo único", ya que, aseguró, "no es la intención del Gobierno dar saltos en el vacío en la reforma tributaria".

Afirmó además que "está muy bien que haya grupos políticos tan atrevidos, pero nuestras reformas son graduales" aunque dio la bienvenida a que "otros se sumen a la necesidad de bajar los impuestos", en referencia al tipo único para el IRPF que ha propuesto el Partido Socialista Obrero Español.

"Esos mismos dirigentes votaron en contra de la actual bajada de impuestos", recordó Montoro, "si ahora están convencidos de que en España se puede aplicar un tipo único y una renta ciudadana, que den un salto al vacío sin paracaídas".

United Airlines abandona la compra de US Airways

AGENCIAS

Las empresas United Airlines y US Airways anunciaron ayer que abandonarán su proyecto de fusión, por 4.300 millones de dólares, que habían puesto en marcha hace 13 meses.

Fuentes allegadas a las aerolíneas han indicado que United Airlines -la segunda aerolínea más grande de Estados Unidos- ha llegado a la conclusión de que no obtendrá de las autoridades federales la aprobación para su unión con US Airways.

Las agencias federales que regulan los monopolios han presentado diferentes sugerencias para que United Airlines se desprenda de algunas de las operaciones de US Airways, la sexta aerolínea más grande de EEUU.

"La terminación del negocio, que hubiese marcado la mayor fusión de aerolíneas en la historia, podría desalentar a otras aerolíneas que intenten combinaciones", indicó el diario The Wall Street Journal.

United Airlines había aceptado desprenderse de buena parte de las operaciones de US Airways en el Aeropuerto Reagan National de Washington, para satisfacer las demandas de las autoridades.

En enero pasado la aerolínea American acordó comprar los activos de US Airways en el área de Washington por 1.200 millones de dólares, y asociarse con United en la ruta de varios vuelos diarios que US Airways opera entre Nueva York, Boston y Washington.

Esta parte del acuerdo, convenida para satisfacer a los reguladores federales, tiene un plazo hasta el 1 de agosto para que United Airlines la cancele, pero American ha indicado ya que estaría dispuesta a extender el plazo.

Pero otros puntos quedaron sin resolución, como el deseo del Departamento de Justicia de que United vendiera su propia infraestructura en el Aeropuerto Dulles, al oeste de Washington.

La ruptura del pacto para la fusión costará a United Airlines una multa de 50 millones de dólares.

Después de 13 meses de conversaciones con las autoridades federales, el futuro de US Airways a largo plazo es incierto ya que no es una aerolínea de bajos costos ni tiene una red de rutas nacionales.

ACCION
CONTRA EL
HAMBRE

Educar y actuar para erradicar
el hambre en el mundo

c/ Barceló 13 1º izq. 28004 Madrid. TLF. (91) 593 90 00
Banco Central Hispano suc. 1 c/c. 9000-0

LA NOTICIA ...

Enersis, la filial chilena del grupo Endesa, ha lanzado sendas OPAs de exclusión sobre las compañías Chilectra y Río Maipo que, en el caso de ser aceptadas en su totalidad, representarían un importe de 5.324 millones de pesetas (32 millones de euros), informó ayer la empresa.

En el caso de Chilectra, la oferta se dirige sobre 7,2 millones de acciones representativas del 1,97 por ciento del capital de esta compañía que Enersis aún no posee, con un precio de 2.200 pesos por título.

Por su parte, el precio de la oferta por los 5,55 millones de títulos de Río Maipo -el 1,54 por ciento del capital- con los que aún no cuenta la filial chilena de Endesa es de 250 pesos por acción.

El plazo de la oferta comprende desde mañana, día 3, hasta el próximo 26 de diciembre, aunque Enersis podrá cerrarlo antes en caso de que el número de accionistas de una o ambas empresas se sitúe por debajo de 500. El pasado 21 de noviembre, Enersis lanzó sendas ofertas para hacerse con todo el capital de Chilectra y de Río Maipo, compañías en las que tras el cierre de la operación dispone de una participación del 98,03 y del 98,46 por ciento, respectivamente.

Juan Angel Carreto, de Beta Capital

MAYORES SUBIDAS

| Valor | Último | Dif. | Dif. % |
|------------|--------|------|--------|
| IBERPISTAS | 8,78 | 0,50 | 6,04 |
| FUNESPAÑA | 5,58 | 0,31 | 5,88 |
| TERRA | 9,15 | 0,50 | 5,78 |
| C.A.F. | 28,50 | 1,49 | 5,52 |
| LINGOTES | 3,81 | 0,17 | 4,67 |
| VISCOFAN | 4,91 | 0,21 | 4,47 |
| TELEFONICA | 15,16 | 0,60 | 4,12 |
| BAYERA.G. | 45,77 | 1,76 | 4,00 |
| BSCH | 11,10 | 0,40 | 3,74 |
| TECNOCOM | 7,56 | 0,27 | 3,70 |

MAYORES BAJADAS

| Valor | Último | Dif. | Dif. % |
|--------------|--------|-------|--------|
| HID.CANTABR. | 25,41 | -1,09 | -4,11 |
| ENACO | 5,30 | -0,14 | -2,57 |
| COLONIAL | 13,50 | -0,34 | -2,46 |
| ERCROS | 0,42 | -0,01 | -2,33 |
| OLSA | 6,50 | -0,15 | -2,26 |
| SOLMELIA | 10,27 | -0,19 | -1,82 |
| LOGISTA | 13,71 | -0,24 | -1,72 |
| RECOLETOS | 5,75 | -0,10 | -1,71 |
| METROVACESA | 16,52 | -0,28 | -1,67 |
| MIQUEL COSTA | 34,00 | -0,50 | -1,45 |

MAYORES VOLUMENES

| Valor | Nº Títulos |
|------------|------------|
| TELEFONICA | 31.011.413 |
| BSCH | 16.979.678 |
| BBVA | 11.699.118 |
| REPSOL YPF | 3.760.140 |
| ENDESA | 3.664.880 |
| ALTADIS | 2.246.410 |
| TERRA | 2.185.169 |
| IBERDROLA | 1.933.029 |
| AMADEUS | 1.768.609 |
| INDITEX | 1.661.925 |

OPERADORES MAS ACTIVOS

| Intermediario | Nº Títulos | Pts. (MIL) |
|---------------------------|------------|------------|
| SANT.CENT.HISPA.BOL.(Bar) | 230.668 | 16.069.951 |
| BBVA Bolsa | 191.822 | 13.453.088 |
| Deutsche Securities | 169.747 | 11.975.973 |
| Morgan Stanley D. Witter | 163.731 | 10.372.182 |
| Merrill Lynch | 141.157 | 10.104.399 |
| BBVA Bolsa (Bil) | 108.250 | 7.004.311 |
| Caja Madrid Bolsa | 89.686 | 6.223.551 |
| Eurosafei | 93.147 | 6.133.871 |
| SANT.CENT.HISPA.BOL.(Mad) | 74.175 | 5.976.664 |
| Benito y Monjardin | 84.275 | 5.881.457 |

MERCADO CONTINUO

Contratación en Euros

2/07/2001

| Nom.Eur. | Valor | Anterior | Ultimo | Pesetas | Dif. | Máx. | Mín. | Volumen |
|---------------------------------------|-----------------|----------|--------|---------|-------|-------|-------|-----------|
| ALIMENTACION, BEBIDAS Y TABACO | | | | | | | | |
| 0,60 | ALTADIS | 16,84 | 17,15 | 2.854 | 0,31 | 17,19 | 16,26 | 2.246.410 |
| 1,50 | B.BEBIDAS | 10,28 | 10,26 | 1.707 | -0,02 | 10,26 | 10,25 | 504 |
| 0,60 | BARON DE LEY | 22,80 | 22,50 | 3.744 | -0,30 | 23,00 | 22,19 | 9.973 |
| 0,60 | BO.RIOJANAS | 9,31 | 9,40 | 1.564 | 0,09 | 9,40 | 8,92 | 40.640 |
| 0,24 | C.V.N.E. | 14,75 | 15,25 | 2.537 | 0,50 | 15,25 | 15,25 | 500 |
| 1,00 | CAMPOFRIO | 12,10 | 12,15 | 2.022 | 0,05 | 12,15 | 11,90 | 6.943 |
| 0,60 | EBRO PULEVA | 13,26 | 13,70 | 2.279 | 0,44 | 13,75 | 13,33 | 295.014 |
| 3,01 | HEINEKEN ESPAÑA | 6,13 | 6,11 | 1.017 | -0,02 | 6,23 | 6,11 | 1.856 |
| 3,01 | KOPE | 20,33 | 20,33 | 3.383 | = | 20,00 | 20,00 | 98 |
| - | NATRA | 2,20 | 2,20 | 366 | = | 2,26 | 2,20 | 4.297 |
| 1,50 | OMSA | 6,65 | 6,50 | 1.082 | -0,15 | 6,50 | 6,50 | 500 |
| 6,01 | PATERNINA | 6,80 | 6,80 | 1.131 | = | 6,80 | 6,80 | 95 |
| 0,30 | VISCOFAN | 4,70 | 4,91 | 817 | 0,21 | 5,00 | 4,70 | 99.499 |

BANCOS Y SEGUROS

| | | | | | | | | |
|------|-------------------|-------|-------|-------|-------|-------|-------|------------|
| 0,75 | B.ANDALUCIA | 35,85 | 35,80 | 5.957 | -0,05 | 36,00 | 35,80 | 5.224 |
| 6,01 | B.ATLANTICO | 36,40 | 36,40 | 6.056 | = | 36,80 | 36,80 | 82 |
| 0,60 | B.CASTILLA | 12,00 | 11,99 | 1.995 | -0,01 | 12,00 | 11,99 | 718 |
| 0,75 | B.CTO.BALEAR | 12,50 | 12,51 | 2.081 | 0,01 | 12,51 | 12,50 | 250 |
| 0,98 | B.ESFINGE | 1,66 | 1,66 | 276 | = | 1,66 | 1,66 | 4.704 |
| 0,30 | B.GALICIA | 13,75 | 13,70 | 2.279 | -0,05 | 13,70 | 13,70 | 250 |
| 1,00 | B.GUIPUZCOANO | 18,00 | 18,00 | 2.995 | = | 18,04 | 17,79 | 441 |
| 3,01 | B.PASTOR | 46,10 | 45,90 | 7.637 | -0,20 | 46,48 | 45,65 | 3.565 |
| 1,00 | B.POPULAR | 40,98 | 41,89 | 6.970 | 0,91 | 41,94 | 41,05 | 767.365 |
| - | B.SABADELL | 17,90 | 17,91 | 2.980 | 0,01 | 18,10 | 17,90 | 50.827 |
| 0,50 | B.SANT.CENT.HISP. | 10,70 | 11,10 | 1.847 | 0,40 | 11,17 | 10,67 | 16.979.678 |
| 1,00 | B.VALENCIA | 8,97 | 8,95 | 1.489 | -0,02 | 9,10 | 8,93 | 29.299 |
| 1,00 | B.ZARAGOZANO | 8,32 | 8,50 | 1.414 | 0,18 | 8,50 | 8,27 | 26.614 |
| 2,40 | BANESTO | 13,87 | 13,97 | 2.324 | 0,10 | 13,97 | 13,81 | 44.557 |
| 1,50 | BANKINTER | 39,50 | 39,71 | 6.607 | 0,21 | 40,00 | 39,50 | 251.377 |
| 0,52 | BBVA | 15,28 | 15,77 | 2.624 | 0,49 | 15,78 | 15,13 | 11.699.118 |
| 1,50 | C.MAPFRE | 24,69 | 24,71 | 4.111 | 0,02 | 25,00 | 24,17 | 78.841 |
| 1,50 | CAT. OCCIDENTE | 20,50 | 20,30 | 3.378 | -0,20 | 20,50 | 20,20 | 5.983 |
| 1,50 | MAPFRE VIDA | 32,60 | 32,60 | 5.424 | = | 32,60 | 32,60 | 872 |

ELECTRICAS, AGUA Y GAS

| | | | | | | | | |
|------|-----------------|-------|-------|-------|-------|-------|-------|-----------|
| 1,00 | AG.BARCELONA | 16,27 | 16,34 | 2.719 | 0,07 | 16,50 | 16,20 | 57.444 |
| 2,00 | HIDROCANTABRICO | 26,50 | 25,41 | 4.228 | -1,09 | 25,94 | 25,25 | 1.405 |
| 1,20 | ENDESA | 18,43 | 18,60 | 3.095 | 0,17 | 18,71 | 18,50 | 3.664.880 |
| 1,00 | GAS NATURAL | 18,94 | 19,20 | 3.195 | 0,26 | 19,20 | 18,75 | 767.067 |
| 3,01 | IBERDROLA | 14,83 | 14,85 | 2.471 | 0,02 | 15,03 | 14,80 | 1.933.029 |
| 2,00 | REE | 10,55 | 10,69 | 1.779 | 0,14 | 10,70 | 10,56 | 179.809 |
| 3,00 | U.E.FENOSA | 21,82 | 21,73 | 3.616 | -0,09 | 21,94 | 21,45 | 798.249 |

AUTOPISTAS, COMUNICACIONES E INTERNET

| | | | | | | | | |
|------|---------------------|-------|-------|----------|-------|-------|-------|------------|
| 3,01 | ACESA | 10,74 | 10,84 | 1.803,62 | 0,10 | 10,92 | 10,76 | 488.920 |
| 5,62 | AUREA | 20,58 | 20,49 | 3.409 | -0,09 | 20,95 | 20,41 | 60.851 |
| 3,01 | AVANZIT (RADIOTRO.) | 12,99 | 12,85 | 2.138 | -0,14 | 13,00 | 12,55 | 24.344 |
| 4,32 | EUROPISTAS | 5,79 | 5,85 | 973 | 0,06 | 5,94 | 5,72 | 20.433 |
| 0,05 | GRUPO PRISA | 12,60 | 12,50 | 2.080 | -0,10 | 13,13 | 12,37 | 509.817 |
| 0,50 | IBERPISTAS | 8,28 | 8,78 | 1.461 | 0,50 | 8,78 | 8,44 | 10.325 |
| - | JAZZTEL | 7,06 | 7,28 | 1.211 | 0,22 | 7,30 | 7,10 | 313.309 |
| - | RECOLETOS | 5,85 | 5,75 | 957 | -0,10 | 5,89 | 5,75 | 62.085 |
| 2,00 | SOGECABLE | 23,74 | 23,84 | 3.967 | 0,10 | 24,14 | 23,21 | 180.650 |
| - | TEF. MOVILES | 7,98 | 8,25 | 1.373 | 0,27 | 8,27 | 7,90 | 834.259 |
| 1,00 | TELEFONICA | 14,56 | 15,16 | 2.522 | 0,60 | 15,23 | 14,45 | 31.011.413 |
| 2,00 | TERRA-LYCOS | 8,65 | 9,15 | 1.522 | 0,50 | 9,17 | 8,71 | 2.185.169 |
| 0,05 | TPI-PAG. AMAR. | 5,80 | 5,89 | 947 | 0,09 | 5,89 | 5,57 | 521.048 |

SIDEROMETALURGICAS Y MAQUINARIA

| | | | | | | | | |
|------|-------------|-------|-------|-------|-------|-------|-------|---------|
| 1,00 | ABENGOA | 32,83 | 33,32 | 5.544 | 0,49 | 34,00 | 33,00 | 3.922 |
| 6,01 | ACERALIA | 12,81 | 13,04 | 2.170 | 0,23 | 13,17 | 12,81 | 866.500 |
| 1,00 | ACERINOX | 32,80 | 33,25 | 5.532 | 0,45 | 33,58 | 32,73 | 338.949 |
| 1,80 | AMPER | 6,32 | 6,37 | 1.060 | 0,05 | 6,46 | 6,20 | 27.902 |
| 3,16 | AST.ZINC | 13,41 | 13,41 | 2.231 | = | 13,48 | 13,41 | 1.180 |
| 3,01 | CAF | 27,01 | 28,50 | 4.742 | 1,49 | 28,95 | 25,70 | 33.593 |
| 1,20 | AZKOYEN | 7,40 | 7,51 | 1.250 | 0,11 | 7,55 | 7,40 | 156.763 |
| 0,03 | BAYER | 44,01 | 45,77 | 7.615 | 1,76 | 45,77 | 45,77 | 359 |
| 3,01 | ESP.ZINC | 2,19 | 2,19 | 364 | = | 2,20 | 2,13 | 8.556 |
| 3,01 | N.M.QUIJANO | 0,29 | 0,29 | 48 | = | 0,29 | 0,29 | 13.256 |
| 1,00 | NICO.CORREA | 2,80 | 2,80 | 466 | = | 2,80 | 2,79 | 3.182 |
| 0,45 | TUBACEX | 1,21 | 1,20 | 200 | -0,01 | 1,20 | 1,19 | 164.484 |
| 3,01 | TUDOR | 4,25 | 4,25 | 707 | = | 4,25 | 4,25 | 200 |
| - | VOLKSWAGEN | 55,20 | 55,20 | 9.185 | = | 0,00 | 0,00 | 0 |
| 0,96 | ZARDOYA | 10,60 | 10,97 | 1.825 | 0,37 | 10,99 | 10,70 | 374.177 |

Página Diseñada y Realizada por Invercapital Mancha, Sociedad Representante para Castilla - La Mancha de Beta Capital S.V.B. S.A.

| Nom.Eur. | Valor | Anterior | Ultimo | Pesetas | Dif. | Máx. | Mín. | Volumen |
|---|---------------|----------|--------|---------|-------|-------|-------|---------|
| CONSTRUCTORAS, CEMENTERAS Y MAT.CONSTRUCCION | | | | | | | | |
| 1,50 | ACS | 32,24 | 32,20 | 5.358 | -0,04 | 32,70 | 32,20 | 132.220 |
| 1,50 | C.PORTLAND | 28,50 | 29,00 | 4.825 | 0,50 | 29,15 | 28,00 | 34.088 |
| 6,01 | CRISTALERIA | 59,05 | 58,35 | 9.709 | -0,70 | 59,45 | 58,35 | 282 |
| 1,00 | DRAGADOS | 14,85 | 15,00 | 2.496 | 0,15 | 15,10 | 14,72 | 336.738 |
| 1,50 | FCC | 22,28 | 22,29 | 3.709 | 0,01 | 22,45 | 22,11 | 180.473 |
| 1,00 | FERROVIAL | 19,52 | 19,70 | 3.278 | 0,18 | 19,85 | 19,50 | 246.761 |
| 1,00 | GRUPO ACCIONA | 44,00 | 43,75 | 7.279 | -0,25 | 44,65 | 43,61 | 121.581 |
| 0,60 | OBR.H.LAIN | 6,30 | 6,40 | 1.065 | 0,10 | 6,41 | 6,25 | 91.359 |
| 6,01 | UNILAND CEM. | 53,00 | 53,50 | 8.902 | 0,50 | 53,50 | 53,00 | 399 |
| 2,16 | URALITA | 6,01 | 6,05 | 1.007 | 0,04 | 6,15 | 5,98 | 165.473 |
| 0,96 | VALDERRIVAS | 25,70 | 25,76 | 4.286 | 0,06 | 25,95 | 25,55 | 27.275 |
| 1,02 | VIDRALA | 7,03 | 7,18 | 1.195 | 0,15 | 7,21 | 7,04 | 7.985 |

COMERCIO Y SERVICIOS

| | | | | | | | | |
|------|------------------|-------|-------|-------|-------|-------|-------|-----------|
| 0,60 | A. DOMINGUEZ | 8,30 | 8,30 | 1.381 | = | 8,38 | 8,05 | 1.409 |
| 0,01 | AMADEUS-A | 7,15 | 7,29 | 1.213 | 0,14 | 7,35 | 7,10 | 1.788.609 |
| 0,25 | AZKAR | 6,89 | 6,84 | 1.138 | -0,05 | 6,84 | 6,75 | 2.071 |
| 3,01 | BEFESA MED. AMB. | 13,70 | 13,70 | 2.279 | = | 13,75 | 13,50 | 270 |
| 0,60 | CARREFOUR | 15,80 | 15,97 | 2.657 | 0,17 | 16,04 | 15,75 | 417.656 |
| - | CORTEFIEL | 16,60 | 17,00 | 2.829 | 0,40 | 17,10 | 16,50 | 118.209 |
| 0,60 | DOGI | 6,91 | 6,89 | 1.146 | -0,02 | 6,91 | 6,77 | 10.210 |
| - | EADS | 21,60 | 22,20 | 3.694 | 0,60 | 22,40 | 21,72 | 1.063 |
| 0,30 | FUNESPAÑA | 5,27 | 5,58 | 928 | 0,31 | 5,74 | 5,31 | 26.793 |
| - | IBERIA | 1,15 | 1,15 | 191 | = | 1,16 | 1,14 | 530.617 |
| - | INDITEX | 18,85 | 19,10 | 3.178 | 0,25 | 19,20 | 18,64 | 1.661.925 |
| 6,01 | INDO INTERN. | 2,71 | 2,71 | 451 | = | 0,00 | 0,00 | 0 |
| 0,78 | INDRA | 10,33 | 10,49 | 1.745 | 0,16 | 10,55 | 10,40 | 574.032 |
| 0,60 | LOGISTA | 13,95 | 13,71 | 2.281 | -0,24 | 13,80 | 13,62 | 94.997 |
| 1,00 | MECALUX | 7,15 | 7,15 | 1.190 | = | 7,05 | 6,90 | 485 |
| 0,03 | MELIA INV. AMER. | 27,82 | 27,82 | 4.629 | = | 27,82 | 27,82 | 73 |
| 0,25 | PARQUES REUNIDOS | 3,97 | 3,94 | 656 | -0,03 | 3,96 | 3,91 | 10.605 |
| 3,00 | PICKING PACK | 2,08 | 2,05 | 341 | -0,03 | 2,13 | 2,02 | |

I.G.B.M.: INDICE GENERAL DE LA BOLSA DE MADRID



INDICES GENERALES Y SECTORIALES

| Nombre | Anterior | Último | Dif % | Dif |
|------------------|-----------|-----------|-------|--------|
| BARCELONA | 760,53 | 769,04 | 1,12 | 8,51 |
| BILBAO | 1.539,63 | 1.550,43 | 0,70 | 10,80 |
| VALENCIA | 708,88 | 716,89 | 1,13 | 8,01 |
| N. TECNOLOGIA | 38,84 | 39,74 | 2,32 | 0,90 |
| FTSELATIBEX | 922,10 | 930,70 | 0,93 | 8,60 |
| IBEX FINAN. | 10.072,80 | 10.385,00 | 3,10 | 312,20 |
| IBEX NUEVO MERC. | 2.884,40 | 2.964,20 | 2,77 | 79,80 |
| IBEX UTILIT. | 17.143,70 | 17.461,20 | 1,85 | 317,50 |
| IBEX INDUST. | 5.509,80 | 5.556,00 | 0,84 | 46,20 |
| ALIMENTACION | 506,00 | 514,88 | 1,75 | 8,88 |
| BANCOS/FINAN. | 1.323,87 | 1.365,03 | 3,11 | 41,16 |
| COMUNICACION | 1.056,87 | 1.096,21 | 3,72 | 39,34 |
| CONSTRUCCION | 1.250,20 | 1.254,97 | 0,38 | 4,77 |
| ELECTRICAS | 942,61 | 947,23 | 0,49 | 4,62 |
| CART/INVERS. | 772,73 | 778,86 | 0,79 | 6,13 |
| PETROL/QUIMI. | 755,59 | 760,93 | 0,71 | 5,34 |
| METAL-MECANI. | 380,03 | 387,21 | 1,89 | 7,18 |
| OTRAS IND. SE. | 135,58 | 135,18 | -0,30 | -0,40 |

INDICES INTERNACIONALES

| Nombre | Anterior | Último | Dif % | Dif |
|--------------|-----------|-----------|-------|--------|
| S&P500 | 1.224,38 | 1.238,49 | 1,15 | 14,11 |
| DAX XETRA | 6.058,38 | 6.119,17 | 1,00 | 60,79 |
| MIBTEL | 26.137,00 | 26.617,00 | 1,84 | 480 |
| SWISS MARKET | 7.240,20 | 7.316,00 | 1,05 | 75,8 |
| HANG SENG | 12.827,80 | 13.042,50 | 1,67 | 214,7 |
| SWISS PERFO. | 5.006,54 | 5.048,65 | 0,84 | 42,11 |
| LISBOAVL30 | 3.819,67 | 3.818,08 | -0,04 | -1,59 |
| EUROTOP 100 | 3.168,24 | 3.220,25 | 1,64 | 52,01 |
| EUROTOP 300 | 1.397,17 | 1.418,26 | 1,51 | 21,09 |
| NASDAQ COMP. | 2.159,67 | 2.176,02 | 0,76 | 16,35 |
| NASDAQ 100 | 1.832,75 | 1.858,39 | 1,40 | 25,64 |
| MIB 30 | 37.071,00 | 37.886,00 | 2,20 | 815 |
| MOSCU RTS | 216,11 | 214,79 | -0,61 | -1,32 |
| BOVESPA | 14.559,40 | 14.584,60 | 0,17 | 25,2 |
| MERVAL | 402,25 | 402,92 | 0,17 | 0,67 |
| MEXICO | 6.666,17 | 6.748,49 | 1,23 | 82,32 |
| SANTIAGO IGP | 5.370,41 | 5.390,85 | 0,38 | 20,44 |
| LIMA IG | 1.347,00 | 1.346,07 | -0,07 | -0,93 |
| CARACAS IG | 7.420,31 | 7.559,88 | 1,88 | 139,57 |
| BOGOTA IG | 880,98 | 883,97 | 0,34 | 2,992 |

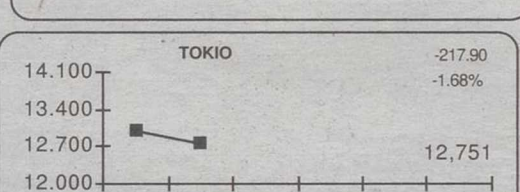
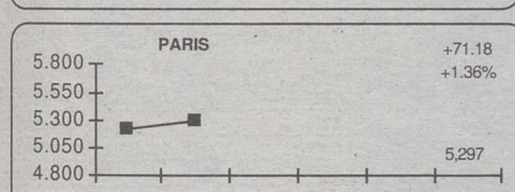
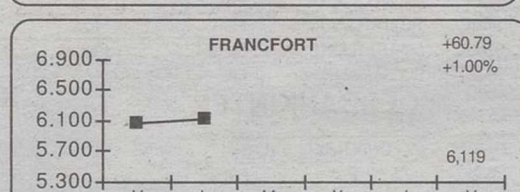
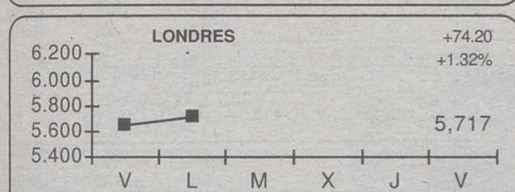
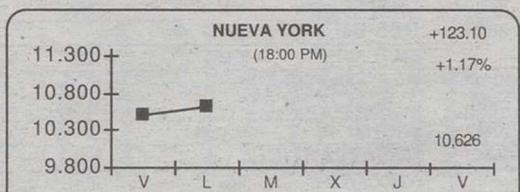
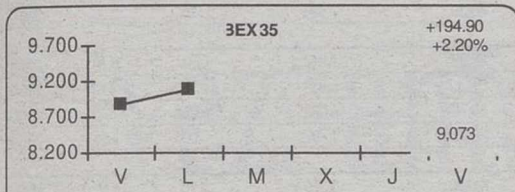

MERCADO DE DIVISAS

| | Peseta | Marco | Dolar | Euro | Franco F. | Libra E. | 100 Liras | Franco S. | Yen |
|-----------|--------|---------|-----------|---------|-----------|-----------|-----------|-----------|--------|
| Peseta | | 85,072 | 196,720 | 166,386 | 25,368 | 278,800 | 0,086 | 109,326 | 1,585 |
| Marco | 0,012 | | 2,313 | 2,313 | 0,298 | 3,277 | 0,001 | 1,285 | 0,019 |
| Dolar | 0,005 | 0,432 | | 0,846 | 0,129 | 1,417 | 0,000 | 0,556 | |
| Euro | 0,005 | 0,005 | 1,183 | | 1,183 | 1,676 | 0,000 | 0,657 | 0,010 |
| Franco F. | 0,039 | 3,354 | 7,755 | 25,368 | | 10,990 | 0,003 | 4,310 | 0,062 |
| Libra E. | 0,004 | 0,305 | 0,706 | 0,597 | 0,091 | | 0,000 | 0,392 | 0,006 |
| 100 Liras | 11,641 | 990,359 | 2.290,105 | 0,086 | 295,320 | 3.245,634 | | 1.272,712 | 18,447 |
| Franco S. | 0,009 | 0,778 | 1,799 | 1,522 | 0,232 | 2,550 | 0,001 | | 0,014 |
| Yen | 0,631 | 53,687 | | 105,050 | 16,009 | 175,943 | 0,054 | 68,993 | |

TIPOS DE INTERES

| Plazo | Tipo |
|-------------------|-------|
| Euribor ON | 4,54% |
| Euribor 1 Semana | 4,53% |
| Euribor 2 Semanas | 4,52% |
| Euribor 1 Mes | 4,49% |
| Euribor 2 Meses | 4,44% |
| Euribor 3 Meses | 4,42% |
| Euribor 6 Meses | 4,32% |
| Euribor 9 Meses | 4,31% |
| Euribor 1 Año | 4,30% |

PROXIMOS PAGOS DE DIVIDENDOS

| Nombre | Concepto | Div Año | Div Ejer | Ejerc | Bruto | Neto | F Pago |
|--------------|----------|---------|----------|-------|-------|------|--------|
| GAS NATURAL | Complem. | 1 | 1 | 2000 | 0,16 | 0,13 | 2/7/01 |
| ACS | Unico | 1 | 1 | 2000 | 0,5 | 0,41 | 2/7/01 |
| LINGOTES | Unico | 1 | 1 | 2000 | 0,18 | 0,15 | 2/7/01 |
| FIN.BANSANDE | Complem. | 1 | 1 | 2000 | 1,65 | 1,35 | 2/7/01 |
| ENDESA | Complem. | 1 | 1 | 2000 | 0,41 | 0,34 | 2/7/01 |
| IBERDROLA | Complem. | 1 | 1 | 2000 | 0,32 | 0,26 | 2/7/01 |
| B.POPULAR | Complem. | 1 | 1 | 2000 | 0,31 | 0,25 | 2/7/01 |
| UNION FENOSA | Complem. | 1 | 1 | 2000 | 0,23 | 0,19 | 2/7/01 |
| URALITA | Complem. | 1 | 1 | 2000 | 0,14 | 0,12 | 2/7/01 |
| CARMOSA | Complem. | 1 | 1 | 2000 | 2,35 | 1,93 | 2/7/01 |

MATERIAS PRIMAS

| Nombre | Último | Compra | Venta |
|----------------------|----------|----------|----------|
| Aluminio 3M LME | 1.484,00 | 1.486,00 | 1.486,00 |
| Aluminio LME | 1.450,00 | 0,00 | 0,00 |
| HOME HEATING OIL | 0,72 | 0,71 | 0,74 |
| NATURAL GAS | 3,12 | 3,05 | 3,21 |
| Oro | 260,45 | 268,95 | 269,95 |
| Paladio | 590,50 | 590,50 | 605,50 |
| PETROLEO BRENT 1 MES | 26,09 | 25,42 | 26,10 |
| Plata | 4,26 | 4,26 | 4,30 |
| Platino | 557,00 | 557,00 | 562,00 |
| Zinc 3M LME | 894,00 | 888,00 | 894,00 |
| Zinc LME | 869,00 | 868,00 | 869,00 |

AMPLIACIONES DE CAPITAL EN CURSO

| Nombre | N A | Inic Amp | Fin Amp | P Título | Desembolso | Benefic | Teórico Acc |
|--------------|------|-----------|-----------|----------|------------|-----------|-------------|
| B.SABADELL | 1 6 | 1-jun-01 | 30-jun-01 | 100,00 | 0,00 | 1-ene-01 | 3,21 |
| LA SEDA B. B | 2 5 | 12-jun-01 | 2-jul-01 | 0,60 | 3,00 | 1-ene-01 | 0,00 |
| ZARDOYA OTIS | 1 10 | 3-jul-01 | 22-jul-01 | 100,00 | 0,00 | 23-jul-01 | 0,00 |
| 0 | 0 0 | 0-ene-00 | 0-ene-00 | 0,00 | 0,00 | 0-ene-00 | 0,00 |
| 0 | 0 0 | 0-ene-00 | 0-ene-00 | 0,00 | 0,00 | 0-ene-00 | 0,00 |

MERCADO DE FUTUROS

| Valor | Anterior | Último | Dif. | Máx. | Mín. | Volumen | Open |
|----------------|----------|----------|---------|-----------|----------|---------|---------|
| Fut.Ibex35 | 8.836,00 | 9.069,00 | +233,00 | 9.090,000 | 8.815,00 | 9.586 | 49.627 |
| Fut.BBVA | 15,36 | 15,79 | +0,43 | 15,84 | 15,29 | 21.769 | 132.364 |
| Fut.BSCH | 10,70 | 11,02 | +0,32 | 11,15 | 10,72 | 11.922 | 94.672 |
| Fut.Endesa | 18,52 | 18,80 | +0,28 | 18,83 | 18,30 | 372 | 10.430 |
| Fut.Repsol | 19,26 | 19,50 | +0,24 | 19,59 | 19,42 | 675 | 28.410 |
| Fut.Telefónica | 14,85 | 15,38 | +0,53 | 15,38 | 14,66 | 1.785 | 240.055 |

Futuros sobre Bono Nacional E-5, E-10 y E-30 Años

| Valor | Anterior | Último | Dif. | Máx. | Mín. | Volumen | Open |
|--------------------|----------|--------|-------|--------|-------|---------|-------|
| Fut.jun.00 BN E-30 | | 88,60 | | | | | |
| Fut.Dic.00 BN E-30 | | 90,99 | | | | | |
| Fut.Sep.01 BN E-10 | 89,18 | 89,22 | +0,04 | 89,320 | 89,16 | 166 | 4.720 |

Página Diseñada y Realizada por Invercapital Mancha, Sociedad Representante para Castilla - La Mancha de Beta Capital S.V.B. S.A.

CURSO DE INICIACION A LA BOLSA

!Conozca los mercados financieros!

No se exigen especiales requisitos
Plazas limitadas.
Horario: Lunes a Viernes de 19 a 21 horas.(10h.)
Precio: 60,10 Euros. (10.000 Pts.)

¡ No se lo pierda!

BETA CAPITAL S.V.B.

Tlf.: 967524045 Fax: 967524056
E-mail: invercapital@betalbacete.com



OFICINAS: C/ ROSARIO, 6, 3ª PLANTA "EDIFICIO TOSCANA"

TELF: 967 52 40 45 FAX: 967 52 40 56

607 932 030 ... 619 723 720

e-mail:invercapital@betalbacete.com www.betalbacete.com

- INVERSIONES EN BOLSA
 - FUTUROS Y OPCIONES
 - ANALISIS DIARIO, GRATUITO, VIA E-MAIL
- Realice sus operaciones financieras con rapidez y eficacia

FONDOS DE INVERSION

| Nombre | Fondo | V.Liq.Ul | Patrim.(M) | Participes | %Aver | %Año | Fecha | Nombre | Fondo | V.Liq.Ul | Patrim.(M) | Participes | %Aver | %Año | Fecha |
|-----------------------------------|-------|----------|------------|------------|-------|--------|---------|--|--------|----------|------------|------------|-------|--------|---------|
| AB ASESORES GESTION FONDOS | | | | | | | | DEUTSCHE BANK GESTION | | | | | | | |
| A.B.FIVA | FIM | 17,12 | 100,68 | 3.937 | 0,09 | -0,90 | 29/6/01 | DB DINER II | FIAMM | 810,09 | 193,95 | 9.493 | 0,02 | 1,92 | 28/6/01 |
| A.B.AHORRO | FIM | 16,59 | 239,34 | 4.333 | -0,19 | 2,04 | 29/6/01 | DB DINER | FIAMM | 1.107,04 | 479,02 | 13.971 | 0,02 | 1,93 | 28/6/01 |
| A.B.BOLSA | FIM | 22,83 | 136,12 | 7.599 | 0,18 | -1,86 | 29/6/01 | DB MIXTA II | FIM | 18,93 | 67,06 | 3.526 | 0,15 | -7,56 | 27/6/01 |
| A.B.BOLSAPLU | FIM | 23,73 | 300,87 | 5.733 | 1,37 | -9,11 | 29/6/01 | EUROPABOLSA | FIM | 10,28 | 271,84 | 7.725 | 0,29 | -15,59 | 27/6/01 |
| EURO ACCIONE | FIM | 9,10 | 180,04 | 9.522 | 0,98 | -8,97 | 29/6/01 | DB CAPITAL 1 | FIM | 7,51 | 218,62 | 6.142 | 0,00 | -0,66 | 27/6/01 |
| EURO GLOBAL | FIM | 7,68 | 271,83 | 10.671 | 0,12 | -1,47 | 29/6/01 | GAESCO-GESTION | | | | | | | |
| ABLATINOAME | FIM | 5,99 | 34,53 | 4.311 | 1,41 | 11,09 | 29/6/01 | BONA RENDA | FIM | 6,67 | 20,61 | 993 | 0,94 | -4,73 | 28/6/01 |
| A.B.DINERPL | FIAMM | 1.325,38 | 103,27 | 14.947 | 0,00 | 1,89 | 29/6/01 | FONSMANL.BOR | FIM | 8,79 | 39,15 | 1.791 | 0,48 | 2,00 | 28/6/01 |
| ALLIANZ RAS GESTION | | | | | | | | G-FDO-FONDOS | FIM | 7,67 | 57,04 | 2.773 | 0,07 | -7,87 | 28/6/01 |
| ALLIA VARIAB | FIM | 6,15 | 30,17 | 129 | 0,36 | 3,70 | 29/6/01 | CONSTANTFONS | FIM | 7,53 | 30,39 | 7.528 | -0,05 | 2,08 | 29/6/01 |
| ALLIAN MIXTO | FIM | 6,68 | 21,71 | 99 | -0,02 | 0,73 | 29/6/01 | GES-BM | | | | | | | |
| ALLIANZ FOND | FIM | 82,10 | 41,61 | 155 | -0,12 | 2,27 | 29/6/01 | B.M. FONDDES | FIM | 12,81 | 82,82 | 2.918 | -0,31 | 0,70 | 29/6/01 |
| BANKPYME | | | | | | | | CUENTA.AHARR | FIM | 16,79 | 126,17 | 5.833 | -0,17 | -3,72 | 29/6/01 |
| BANKPY.MULTI | FIM | 8,97 | 16,56 | 4.144 | 1,06 | 2,83 | 29/6/01 | BM-DINERBOLS | FIM | 1.365,81 | 84,76 | 4.098 | 0,06 | -7,43 | 29/6/01 |
| BANKP.COMUNI | FIM | 9,42 | 64,49 | 9.678 | 2,11 | -13,85 | 29/6/01 | DINER BM | FIAMM | 1.344,10 | 29,21 | 1.787 | 0,00 | 1,64 | 29/6/01 |
| BANKPY.SWISS | FIM | 23,90 | 170,03 | 12.095 | 0,51 | -9,58 | 29/6/01 | GESATLANTICO | | | | | | | |
| BANKPY.MULTS | FIM | 9,04 | 57,05 | 6.827 | 0,94 | -2,86 | 29/6/01 | FONDOATLANTI | FIM | 16,44 | 120,83 | 5.370 | -0,10 | 1,59 | 28/6/01 |
| BANSABADELL INVERSION | | | | | | | | ATLANT.MIXTO | FIM | 7,40 | 65,57 | 4.111 | 0,29 | 0,22 | 28/6/01 |
| INVERSAB.70 | FIM | 17,46 | 156,08 | 5.821 | 0,68 | -8,59 | 29/6/01 | RENTATLANTIC | FIM | 8,83 | 46,51 | 2.617 | -0,14 | 1,66 | 28/6/01 |
| INVERTECNOCR | FIM | 6,39 | 10,74 | 339 | 0,12 | -1,91 | 29/6/01 | DINERATLANTI | FIAMM | 1.391,46 | 95,63 | 5.324 | 0,00 | 1,80 | 28/6/01 |
| SAB.JAP.BOLS | 0 | 4,21 | 26,43 | 855 | 1,33 | -2,18 | 29/6/01 | BOLSATLANTIC | FIM | 12,70 | 81,84 | 5.252 | 0,86 | -4,19 | 28/6/01 |
| INVERSAB.50 | FIM | 5,81 | 13,04 | 521 | 0,43 | -5,19 | 29/6/01 | GESBANKINTER (Agente INVERALIANCE S.L. Edif. Toscana, 6 3º, Pta.14. Tlf. 967193040) | | | | | | | |
| INVERSAB.25 | FIM | 16,91 | 610,83 | 22.409 | 0,17 | -1,92 | 29/6/01 | BK FONDO MIX | FIM | 1.149,83 | 178,01 | 6.726 | 0,00 | -3,51 | 29/6/01 |
| BBVA GESTORA | | | | | | | | DINERO97 | FIAMM | 666,06 | 119,30 | 5.053 | 0,01 | 1,89 | 29/6/01 |
| BBVA FOND.IH | FIM | 876,77 | 57,47 | 2.642 | 0,37 | 1,30 | 29/6/01 | CUENTA ORO | FIAMM | 1.078,80 | 183,64 | 5.610 | 0,01 | 1,76 | 29/6/01 |
| BBVABOLSA1 | FIM | 1,59 | 313,61 | 12.214 | 0,25 | -3,67 | 29/6/01 | CUENTA ORO I | FIAMM | 1.066,35 | 165,95 | 9.079 | 0,01 | 1,76 | 29/6/01 |
| BONO2004 | FIM | 785,66 | 308,01 | 10.666 | -0,27 | 1,81 | 29/6/01 | BK DINERO96 | FIAMM | 715,06 | 284,16 | 4.899 | 0,01 | 1,85 | 29/6/01 |
| BONO2007 | FIM | 809,96 | 826,58 | 21.161 | -0,52 | 1,29 | 29/6/01 | BK MIXTO2 | FIM | 815,43 | 202,19 | 8.806 | 0,39 | -1,94 | 29/6/01 |
| BBVAMIX20A | FIM | 9,63 | 1198,19 | 55.169 | 0,11 | -1,08 | 21/6/01 | F.MIXTO RF | FIM | 68,50 | 123,09 | 5.221 | 0,12 | 0,32 | 29/6/01 |
| BBVADOLAR1 | FIM | 14,24 | 35,94 | 1.111 | 0,03 | 13,14 | 29/6/01 | TELEFON.VARI | FIM | 1.862,83 | 246,92 | 8.216 | 0,27 | -7,20 | 29/6/01 |
| DOLAR CASH | FIM | 89,39 | 8,75 | 303 | 0,15 | 14,08 | 29/6/01 | BK FONDO | FIM | 33,68 | 180,29 | 5.312 | 0,74 | -5,10 | 29/6/01 |
| BBVATELECO1 | FIM | 1.010,42 | 326,88 | 19.741 | 1,33 | -18,54 | 29/6/01 | BK FONDO MON | FIAMM | 1.552,15 | 219,38 | 6.517 | 0,01 | 1,78 | 29/6/01 |
| BBVA EURO.CR | FIM | 18,98 | 190,09 | 12.958 | 0,07 | -4,20 | 24/5/01 | GESBETA (BETA CAPITAL S.V.B.). Ver anuncio pie de página. | | | | | | | |
| BBVA R.F.C.5 | FIM | 10,19 | 488,45 | 16.471 | -0,02 | 1,62 | 7/6/01 | GLOBASSET.F | FIM | 7,06 | 5,26 | 101 | 0,42 | -6,61 | 29/6/01 |
| BBV EUROB.AC | FIM | 615,15 | 7,04 | 689 | 0,04 | -3,86 | 24/5/01 | BETA-DINERO | FIAMM | 1.382,25 | 56,55 | 1.727 | 0,00 | 1,93 | 29/6/01 |
| BBA BONOS.EM | FIM | 736,45 | 6,07 | 222 | -0,30 | 13,83 | 29/6/01 | JAPON ACCION | FIM | 7,08 | 3,36 | 361 | 2,16 | -5,85 | 29/6/01 |
| BBVA FONDP.L3 | FIM | 7,83 | 12,28 | 480 | -0,04 | 1,54 | 29/6/01 | USA ACCIONES | FIM | 9,88 | 4,80 | 392 | 0,10 | 6,00 | 29/6/01 |
| BBVA FONDP.3C | FIM | 7,88 | 8,52 | 258 | -0,06 | 1,66 | 29/6/01 | BETA ACTIVOS | FIM | 707,36 | 20,76 | 176 | -0,02 | 1,87 | 29/6/01 |
| BBVAB.2000E | FIM | 7,14 | 31,98 | 1.471 | 0,00 | 1,88 | 29/6/01 | EUROPYME ACC | FIM | 6,44 | 5,84 | 274 | 0,31 | -3,44 | 29/6/01 |
| BBVAB.2000F | FIM | 7,14 | 8,80 | 340 | 0,01 | 1,81 | 29/6/01 | BETA DEUDA | FIM | 11,58 | 21,19 | 329 | -0,17 | 1,93 | 29/6/01 |
| BBVA FONDP.9B | FIM | 8,22 | 5 | 192 | -0,09 | 1,64 | 29/6/01 | BETA ACCS | FIM | 125,92 | 36,11 | 836 | 0,32 | -5,41 | 29/6/01 |
| BBVADEUDA | FIM | 141,74 | 310,31 | 11.386 | -0,25 | 1,40 | 29/6/01 | SECURITY FUN | FIM | 17,02 | 22,95 | 242 | 0,11 | -0,70 | 29/6/01 |
| BBVA ACT.FTE | FIAMM | 1.211,84 | 283,23 | 11.496 | 0,00 | 1,84 | 29/6/01 | BETA VALOR | FIM | 16,46 | 38,54 | 1.310 | 0,24 | -4,13 | 29/6/01 |
| BBVA MONET.1 | FIAMM | 78,85 | 1.038,04 | 44.235 | 0,01 | 1,68 | 15/6/01 | BETA EURO MA | FIM | 7,97 | 102,56 | 206 | 0,12 | -4,55 | 29/6/01 |
| BBVADINERO1 | FIAMM | 1.792,96 | 7209,9 | 305.617 | 0,00 | 1,82 | 29/6/01 | BETA-RENTA | FIM | 15,84 | 19,91 | 392 | -0,06 | 2,85 | 29/6/01 |
| EUR.MID.CAP1 | FIM | 628,54 | 38,03 | 4.392 | 0,54 | -8,40 | 29/6/01 | BETA REN.PLU | FIM | 7,26 | 27,41 | 576 | 0,00 | -0,68 | 29/6/01 |
| BBVA GARANTI | FIM | 586,02 | 22,02 | 849 | -0,69 | 3,80 | 29/6/01 | BETA-CRECIMI | FIM | 114,65 | 19,62 | 567 | 0,43 | -8,06 | 29/6/01 |
| BONO2002-A | FIM | 729,10 | 233,45 | 8.092 | -0,13 | 1,92 | 29/6/01 | BETA EURO AA | FIM | 7,85 | 35,06 | 1.603 | 0,12 | -13,06 | 29/6/01 |
| BBVABONO2001 | FIM | 742,13 | 533,47 | 20.199 | -0,02 | 1,68 | 29/6/01 | BETA FONDOS INTER. SIMCAV | 7,73 | | | 0,13 | -0,01 | 27/01 | |
| BSCH GESTION | | | | | | | | BETA TECH INVER. | SIMCAV | 6,47 | | | 2,37 | -0,26 | 27/01 |
| BCH MIX. ACCI | FIM | 19,24 | 733,05 | 35.037 | 0,42 | -4,36 | 30/6/01 | GESCAIXA I | | | | | | | |
| BAN.MIX.EXTR | FIM | 6,39 | 330,53 | 13.918 | -0,19 | 1,09 | 30/6/01 | FONCAIXA A2 | FIM | 18,18 | 258,67 | 13.011 | -0,05 | 1,35 | 30/6/01 |
| FONBANESTO | FIM | 14,72 | 664,62 | 23.904 | -0,02 | 1,49 | 30/6/01 | FONCAIXA M25 | FIM | 7,22 | 636,49 | 26.635 | 0,00 | -1,60 | 30/6/01 |
| EXTRA.AHORRO | FIM | 7,95 | 93,56 | 3.308 | -0,24 | 1,17 | 30/6/01 | FONC.MIXTO28 | FIM | 7,22 | 874,05 | 31.898 | 0,00 | -0,90 | 30/6/01 |
| BCH INTERNET | FIM | 71,80 | 148,94 | 28.138 | 0,69 | -20,36 | 30/6/01 | FONCAIXA D6 | FIAMM | 601,01 | 117,89 | 13.661 | 0,00 | 0,00 | 30/6/01 |
| BCH MIXTO RF | FIM | 15,15 | 483,71 | 21.688 | 0,15 | -0,23 | 30/6/01 | GESINCA INVERSIONES | | | | | | | |
| SAN.BOL.EUR4 | FIM | 601,22 | 174,56 | 8.396 | 0,39 | -1,40 | 30/6/01 | A.C.DEUDA F | FIM | 12,65 | 536,25 | 19.909 | 0,01 | 1,57 | 27/01 |
| S.BOL.ASEG.2 | FIM | 897,46 | 497,89 | 22.790 | 0,25 | 0,73 | 30/6/01 | C. MURCIA DI | FIAMM | 976,36 | 23,10 | 1.212 | 0,01 | 1,83 | 27/01 |
| BCH ACCIONES | FIM | 11,88 | 352,45 | 20.129 | 0,16 | -2,11 | 30/6/01 | AHORROFONDO | FIM | 38,83 | 608,17 | 35.233 | 0,01 | -2,97 | 17/01 |
| SANTANDER DN | FIAMM | 1.192,99 | 1776,18 | 116.178 | 0,00 | 1,74 | 30/6/01 | A.C.CUENTA F | FIAMM | 1.239,50 | 1.822,42 | 96.903 | 0,01 | 1,85 | 27/01 |
| SANTANDER AC | FIM | 3,16 | 255,58 | 14.740 | 1,05 | -7,24 | 30/6/01 | CAJA MURCIA | FIM | 9,58 | 4,68 | 324 | 0,01 | 1,72 | 27/01 |
| SANT.GES.MIX | FIM | 11,08 | 874,83 | 46.760 | -0,19 | 1,11 | 30/6/01 | C.MURCIA GAR | FIM | 6,45 | 18,42 | 677 | 0,01 | 1,27 | 17/01 |
| SANTANDER 80 | FIM | 14,93 | 583,55 | 29.416 | 0,24 | -2,38 | 30/6/01 | FOND C.C.M. | FIM | 8,14 | 18,56 | 1.331 | 0,01 | 1,76 | 27/01 |
| SANT.REN.AC2 | FIM | 9,88 | 308,02 | 13.441 | -0,03 | 0,60 | 30/6/01 | A.C.ACCIONES | FIM | 16,70 | 319,54 | 22.394 | 0,01 | -6,93 | 17/01 |
| SANT.GES.REN | FIM | 10,77 | 694,70 | 26.037 | 0,01 | 2,31 | 30/6/01 | GESMADRID | | | | | | | |
| SANTANDER AH | FIM | 14,67 | 189,3 | 62.224 | 0,00 | 1,65 | 30/6/01 | FOND.MADRID | FIAMM | 1.451,22 | 555,41 | 34.266 | 0,00 | 1,84 | 30/6/01 |
| SANT.CREC.AC | FIM | 8,29 | 488,41 | 25.080 | 0,06 | -2,79 | 30/6/01 | MAD.TEC.GLOB | FIM | 50,59 | 10,71 | 361 | 1,61 | -22,28 | 29/6/01 |
| SAN.REN.ACT. | FIM | 7,29 | 408,87 | 22.983 | -0,01 | 0,56 | 30/6/01 | MAD.EUR.TOP1 | FIM | 7,57 | 290,21 | 14.219 | 0,20 | 0,34 | 30/6/01 |
| S.SANT.FIAMM | FIAMM | 1.481,03 | 525,39 | 19.855 | 0,01 | 1,79 | 30/6/01 | DINER.MADRID | FIAMM | 1.215,26 | 481,09 | 29.967 | 0,01 | 1,81 | 30/6/01 |
| BOL.EUR.ASEG | FIM | 1.119,29 | 721,86 | 16.862 | 0,15 | -0,07 | 30/6/01 | GEST. FONDOS DEL MEDITERRANEO | | | | | | | |
| SANLATIN.AS | FIM | 586,57 | 262,82 | 13.423 | -0,02 | 1,37 | 30/6/01 | CAM DINE.AHO | FIAMM | 688,58 | 81,27 | 8.348 | 0,02 | 1,81 | 27/01 |
| SANT.SELEC2 | FIM | 599,52 | 255,01 | 12.456 | -0,07 | -2,96 | 30/6/01 | CAM DIN.PLUS | FIAMM | 866,40 | 207,07 | 6.413 | 0,03 | 1,94 | 27/01 |
| EUR CLIQ 1 | FIM | 610,85 | 231,35 | 10.236 | -0,01 | -0,39 | 30/6/01 | CAM DINER 1 | FIAMM | 1.107,14 | 197,84 | 11.661 | 0,02 | 1,88 | 27/01 |
| SANTANDER TE | FIAMM | 1.475,16 | 2796,09 | 30.355 | 0,00 | 1,85 | 30/6/01 | GESTORA BANCAJAS | | | | | | | |
| DINERACTIVO | FIAMM | 1.362,84 | 664,84 | 38.282 | 0,01 | 1,79 | 30/6/01 | CAVALDINER | FIAMM | 1.430,44 | 282,66 | 22.387 | 0,00 | 1,81 | 29/6/01 |
| BAN.MIX.FU2 | FIM | 6,78 | 267,71 | 13.718 | 0,03 | -0,16 | 30/6/01 | CAVALTESORO | FIAMM | 871,45 | 92,04 | 3.673 | 0,01 | 1,81 | 29/6/01 |
| BCH FONDIM.1 | FIAMM | 1.681,11 | 716,90 | 14.417 | 0,00 | 1,91 | 30/6/01 | CAVALAHORRO | FIM | 11,20 | 65,92 | 3.191 | -0,29 | 1,75 | 29/6/01 |
| BCH R.F. 1 | FIM | 19,99 | 464,62 | 9.712 | -0,25 | 1,41 | 30/6/01 | FONSEGUJ | FIM | 15,05 | 64,50 | 4.991 | -0,15 | 2,06 | 29/6/01 |
| CAIXA CATALUNYA GESTIO | | | | | | | | CAVALRENTA | FIM | 11,18 | 93,06 | 6.375 | -0,04 | -0,53 | 29/6/01 |
| CAIXA DINER | FIAMM | 1.688,39 | 79,97 | 10.974 | 0,00 | 1,89 | 29/6/01 | SOGEVAL | | | | | | | |
| C.CATAL.GLOB | FIM | 12,24 | 84,37 | 10.235 | 0,04 | -0,21 | 29/6/01 | EUROV.MIX-70 | FIM | 3,27 | 708,50 | 37.010 | 0,93 | -7,20 | 29/6/01 |
| CAIXA CATAL3 | FIM | 7,6 | | | | | | | | | | | | | |

Sus abogados ultimaban ayer la defensa del ex presidente yugoslavo

Milosevic comparece hoy, por primera vez, ante el Tribunal de La Haya

Los abogados del ex presidente yugoslavo, Slobodan Milosevic, preparaban ayer su defensa en la víspera de la primera comparecencia ante el Tribunal Penal Internacional para la antigua Yugoslavia (TPIY), que tendrá lugar este martes.

AGENCIAS



Dos de los defensores de Milosevic llegan a la prisión de Scheveningen.

Dos de los defensores de Milosevic llegaron a la prisión del TPIY en Scheveningen, cerca de La Haya, poco después de las 17.00 horas locales para intentar entrevistarse con su representado antes de la sesión de hoy, en la que tendrá la oportunidad de escuchar con detalle los cargos en su contra. A Milosevic se le acusa de crímenes contra la Humanidad, asesinato, persecución, deportación y violación de las costumbres de guerra en Kosovo en 1999, aunque los cargos pueden ser ampliados para cubrir el de genocidio.

Uno de los abogados, Dragan Krgovic, abandonó la prisión poco después de entrar en ella sin haber podido hablar con Milosevic, detenido en Scheveningen desde la madru-

gada del pasado viernes, cuando llegó a Holanda procedente de Belgrado.

El abogado Zdenko Tomonovic permaneció durante más tiempo en la prisión para tratar con el ex presidente yugoslavo los detalles de su primera comparecencia.

Milosevic, según dijo un portavoz del tribunal, continúa vigilado de cerca para evitar cualquier posible tentación de suicidio, pero su estado de salud, también bajo control, no parece suscitar preocupación.

Uno de los portavoces del tribunal, Jim Landale, declaró que al preso le estará prohibido el contacto personal con los otros reos de Scheveningen hasta el próximo 27 de julio.

La sesión de hoy será la primera ocasión en la que Milosevic podrá ver cara a cara a la fiscal jefe del TPIY, Carla del Ponte, que ejercerá la acusación en la sala, presidida por el juez británico Richard May.

Aunque habitualmente Del Ponte suele delegar en uno de sus colaboradores en la repre-

sentación de la fiscalía en el momento de la primera comparecencia de los acusados, en esta ocasión ha decidido asumirla ella misma.

El portavoz del TPIY precisó algunos de los detalles de la sesión del martes, que comenzará a las 10.00 horas (08.00 GMT), como que Milosevic, en caso de no declararse ni culpable, ni no culpable, tendrá 30 días para pronunciarse.

Al cabo de ese período, según Landale, el tribunal asumirá que el detenido se declara no culpable, y comenzará la tramitación del proceso, que no arrancará propiamente hasta dentro de seis u ocho meses.

Según el presidente del Tribunal, Claude Jorda, el caso podría prolongarse durante al menos dos años. El procesamiento de Milosevic fue confirmado el 24 de mayo de 1999 y se refiere a hechos cometidos entre el primero de enero y el 20 de junio de ese año en la provincia serbia de Kosovo.

El acta de acusación no sólo afecta a Milosevic, sino a otras cuatro personas, que todavía no están en manos del TPIY: el presidente de Serbia, Milan Milutinovic, el antiguo vicepri-

mer ministro de Yugoslavia, Nikola Sainovic, el ex jefe militar yugoslavo Dragoljub Ojdanic, y el ex ministro serbio de Interior Vlatko Stojiljkovic.

PROTESTAS EN EL CENTRO DE BELGRADO

Entretanto, varios miles de partidarios de Slobodan Milosevic se manifestaron ayer por el centro de Belgrado Coreando lemas como "Nuestro Führer es Djindjic" (el primer ministro serbio) y portando banderas serbias y griegas, unas 10.000 personas acusaron de "traidor" al Gobierno y gritaron consignas en favor de Milosevic. La protesta se produjo en el mismo lugar donde el sábado pasado, tras la llegada de Milosevic a La Haya, tuvo lugar la primera manifestación de homosexuales en la historia yugoslava, que fue atacada por cabezas rapadas, hinchas de fútbol, popes ortodoxos integristas y partidarios de un grupo nacionalista pronazi serbio. La mayoría de la población de Belgrado no está de acuerdo con la extradición de Milosevic, con un 15% aproximado totalmente en contra de que se le enviara a La Haya.

Londres califica de "grave y sombría" la situación en el Ulster tras la dimisión de Trimble

AGENCIAS

El ministro británico para Irlanda del Norte, John Reid, calificó ayer de "grave y sombría" la situación en la provincia tras la dimisión del ministro principal, David Trimble, y la falta de desarme del IRA y de los paramilitares unionistas. Reid y el dimisionario Trimble expusieron ayer en la Cámara de los Comunes la delicada situación que atraviesa el proceso de paz norirlandés.

El ministro para Irlanda del Norte destacó que "la base para el progreso en Irlanda del Norte es la aplicación plena del Acuerdo del Viernes Santo", lo que "según dijo" requiere que cada parte implicada cumpla su compromiso y "rechace el uso de la fuerza".

Al comentar el último informe de la Comisión Internacional Independiente para el

Desarme, Reid lamentó que ni el Ejército Republicano Irlandés (IRA) ni los dos grupos paramilitares unionistas, Ulster Freedom Fighters (Luchadores por la Libertad del Ulster, UFF) y el Ulster Volunteer Force (Fuerza Voluntaria del Ulster, UVF) han cumplido su compromiso de desarme.

Reid recordó los logros alcanzados en los últimos tres años e hizo un llamamiento a las fuerzas políticas norirlandesas para que contribuyan a rescatar el proceso de paz.

Tras la intervención de Reid en el Parlamento tomó la palabra Trimble, quien explicó las razones de su dimisión, pidió que se penalice al movimiento republicano y acusó al Gobierno de Londres de no haber hecho nada ante el incumplimiento del desarme desde que se firmó el Acuerdo de Paz del Viernes Santo, en 1998.

Sobre el informe de la Comisión de Desarme, Trimble declaró que este documento "revela que no ha habido ningún tipo de progreso en el movimiento republicano en los últimos meses".

Trimble, líder del Partido Unionista del Ulster (UUP), manifestó que la única forma de avanzar en el proceso de paz "es dejar claro a los republicanos que sufrirán si no cumplen", en alusión a su conocida postura de que el Sinn Fein debe ser excluido del gobierno autónomo hasta que el IRA entregue sus armas.

Mallon, del Partido Social Democrático Laborista (SDLP) y que con la dimisión de Trimble se ha convertido en viceministro principal interino, tuvo también palabras duras para el Sinn Fein, brazo político del IRA.

"Ningún partido necesita un

ejército privado para conseguir sus objetivos", declaró Mallon en una entrevista a la BBC, tras haber lanzado el domingo la sorprendente sugerencia de que estaría dispuesto a respaldar la expulsión del Sinn Fein del gobierno autónomo.

El informe de la Comisión de Desarme, dirigida por el general canadiense John de Chastelain, indica que tanto el IRA como los dos mencionados grupos unionistas paramilitares aseguran que mantienen su compromiso de desarmarse, pero ninguno de ellos lo cumplido.

"En cada una de nuestras reuniones, el IRA nos ha asegurado que sigue comprometido en poner sus armas fuera de uso de una forma completa y verificable pero sólo en el contexto de la declaración del día 6 de mayo del 2000", según la mencionada Comisión.



Trimble dimitió el domingo.

En dicha declaración, el IRA reafirmaba su compromiso de desarme pero no fijaba fechas o plazos para llevarlo a cabo.

El organismo independiente destacó el hecho de que el IRA observa desde 1997 el alto al fuego y manifestó que "continuaremos haciendo lo que podamos para cumplir nuestro mandato". Tras la dimisión de Trimble, se abre un periodo de seis semanas para intentar resolver la crisis institucional en Irlanda del Norte.

Por el riesgo de "una nueva rivalidad" similar a la Guerra Fría

Putin y Chirac advierten a Bush sobre su proyecto de escudo anti-misiles

AGENCIAS

Rusia y Francia advirtieron ayer a Estados Unidos sutilmente de que si llega a desplegar por su cuenta y sin consultar con otros países un escudo antimisiles, el mundo correrá el riesgo de "una nueva rivalidad" como en la Guerra Fría.

Los presidentes Vladímir Putin y Jacques Chirac se pronunciaron por la vigencia de la actual disuasión nuclear como base del sistema de "estabilidad estratégica", en contra de la opinión norteamericana de que el tratado ABM es "una reliquia del pasado".

Firmado en 1972 por EE.UU. y la URSS, el tratado ABM de misiles defensivos antibalísticos se considera generalmente como la piedra angular del desarme nuclear, sobre el que descansan hasta otros 32 acuerdos de reducción de armas y no proliferación.

El ABM prohibió un sistema o escudo defensivo como el que propone EE.UU., para garantizar que ninguno de los dos bloques antagónicos de entonces pudiera tener ventaja aunque atacara primero.

Rusia y Francia "consideran tarea importantísima el garantizar el complejo de equilibrio estratégico en el mundo bajo las nuevas condiciones creadas después de la Guerra Fría", dijo una declaración conjunta de Chirac y Putin.

Al término de sus conversa-



Chirac fue recibido ayer por Putin en el Kremlin.

EFE

ciones en el Kremlin, ambos presidentes aseguraron con rotundidad en la declaración que "los mecanismos de este complejo existen actualmente", en otra alusión tácita al ABM.

REVISIÓN

Pero en conferencia de prensa posterior, Chirac matizó la postura francesa al afirmar que

la eventual revisión de ese tratado para que se pueda desplegar un escudo antimisiles "es un problema que atañe a Rusia y Estados Unidos".

Putin respondió que "formalmente es un problema jurídico de Rusia y Estados Unidos, pero no nos proponemos monopolizar nuestras relaciones, por cuanto de cómo se resuelva este problema dependerá la seguridad de la Huma-

idad". La declaración franco-rusa manifestó que "las obligaciones" que se derivan del ABM y el resto de acuerdos de desarme "sirven de factores de confianza" hoy día.

Putin y Chirac se mostraron contrarios a un sistema de equilibrio estratégico "menos vinculante" que el actual presidido por el ABM, y a favor de un mundo "multipolar" que sustituya el sistema de bloques.

Se entrega el capitán Alfredo Astiz, acusado de torturas durante la dictadura argentina

AGENCIAS

Familiares de detenidos-desaparecidos durante el último régimen militar argentino manifestaron ayer su satisfacción por la detención del ex marino Alfredo Astiz en virtud de una orden de captura internacional dictada a petición de Italia. "Espero que Astiz sea extraditado, confío en el Gobierno, que haga lugar al pedido de la justicia italiana", señaló a una emisora de radio de Mar del Plata Inocencia Pegoraro, familiar de dos de los tres desaparecidos de origen italiano por los que se reclama la detención con fines de extradición del ex capitán de fragata.

El Gobierno argentino no se ha pronunciado sobre la detención de Astiz ni sobre la intención de la justicia italiana de juzgarle por la desaparición de

Giovanni Pegoraro, de su hija Susana, embarazada de cinco meses, y de Angela Aietta, los cuales fueron secuestrados en 1977. Astiz, que formó parte de los temidos "grupo de tareas" de la Escuela de Mecánica de la Armada (ESMA), uno de los centros clandestinos de detención durante el régimen militar (1976-1983), se entregó anoche voluntariamente a la policía internacional (Interpol) dos días después de que la jueza María Servini de Cubría hiciera lugar al pedido de captura.

Además de Inocencia Pegoraro, habló sobre la detención del ex marino Ragnar Hagelin, el padre de Dagmar Hagelin, una joven sueca cuya desaparición durante la última dictadura militar también se atribuye a Astiz. Hagelin, que en marzo pasado presentó ante la justicia de su país una querrela contra



Astiz será llevado ante la jueza María Servini de Cubría.

cuatro ex oficiales argentinos, incluido Astiz, se manifestó "muy contento", pero advirtió de que hay que ser "cauto", porque ello "no significa" que se haya autorizado la extradi-

ción. Hagelin consideró "un paso adelante muy grande" que la jueza María Servini de Cubría haya ordenado el arresto de Astiz, conocido como "el ángel de la muerte".

Vicente Fox y Aznar acuerdan impulsar su colaboración en la lucha contra el terrorismo

AGENCIAS

El presidente de México, Vicente Fox, y el jefe del Ejecutivo español, José María Aznar, acordaron ayer impulsar su colaboración en la lucha contra el terrorismo con un fortalecimiento en la cooperación de los respectivos servicios de inteligencia.

Ambos gobernantes comparecieron en una conferencia de prensa en el Palacio Nacional tras reunirse durante casi dos horas en el inicio de la visita oficial de Aznar a México.

Aznar agradeció a Fox "el apoyo de México en la lucha contraterrorista y, expresamente, su compromiso de que ese apoyo será mantenido de una manera clara y determinante de cara al futuro".

Fox destacó que acordó con Aznar "trabajar con más intensidad" entre los respectivos sistemas de información e inteligencia, especialmente para el control de los etarras que residen en territorio mexicano.

Insistió en que "estaremos siempre atentos a evitar que terroristas estén en México y a seguir los procedimientos que hemos seguido hasta ahora, cumpliendo el marco de nuestras leyes pero haciendo las cosas con rapidez y eficacia para que España logre el triunfo" sobre el terrorismo.

Como es habitual cuando se refiere a la lucha contra el terrorismo, Aznar no quiso dar detalles de la colaboración acordada con México, y se limitó a subrayar que "la actitud y la voluntad del Gobierno mexicano y de su presidente es inequívoca" en el respaldo a España en esta materia.

A su juicio, "el momento de la colaboración antiterrorista entre España y México es bueno, se trabaja y se trabaja bien", y agregó que el compromiso abarca "al ámbito de la inteligencia, en la cooperación en seguridad estrictamente y en cooperación judicial".

Por tanto, el compromiso de ambos gobernantes es situar la lucha contra el terrorismo en un ámbito más amplio de seguridad y justicia.

Sobre la suspensión del proceso de extradición al etarra Lázaro Galarza, decidida en octubre pasado pero retrasada porque en enero se admitió un recurso contra ella, Fox dijo que se trata de un "caso aislado", y explicó que en muchas ocasiones los asuntos se reconsideran y vuelven a ser tramitados.

Por otra parte, el presidente del Gobierno, José María Aznar, extendió al presidente mexicano, Vicente Fox, una triple felicitación en el día que se cumple su primer año al frente del Gobierno mexicano, el mismo día que celebra su 59 cumpleaños, y en el día de su boda con la portavoz de la presidencia, Marta Sahagún, ahora convertida en primera dama de la nación mexicana.

DEPORTES

Se reserva el asiento de los socios hasta el 4 de agosto

Comenzó a buen ritmo la venta de abonos 2001-02

□ A.G.

El Albacete Balompié comenzó con la campaña de abonos para la temporada 2000-01, que tendrá su sede hasta el día 4 de agosto en la oficina principal de la CCM, en la Plaza de Gabriel Lodares. A partir de esta fecha, el cuartel general pasará a Eroski.

Desde primeras horas de la mañana, hubo gente que se interesó tanto por la renovación como por la obtención de un nuevo carné. La novedad de este año es que quien desee sacar su carnet puede hacerlo desde el primer día, sin esperar a más fechas.

El club recuerda a los abonados que hasta el día 4 de agosto se les reservará su asiento en el Carlos Belmonte. Si antes de esta fecha no ha hecho efectiva la renovación, su sitio podrá ser puesto a la venta. De esta forma, los casi siete mil abonados tienen un mes largo para pasarse por las oficinas de Caja Castilla-La Mancha sin premuras de tiempo.

A quienes ya están renovando o sacando por primera vez su carnet se les está entregando un "vale" canjeable por un paquete de regalo, en el que hay algunos obsequios con el escudo del Albacete Balompié.

Los precios oscilan entre las 27.000 pesetas para los Fondos Central, con descuentos para personas mayores de 63 años, jóvenes hasta 21, universitarios hasta 24 años y niños hasta 13 años.

El objetivo del Albacete esta campaña que se avcina es hacer entre ocho y nueve mil abonados y para ello ha decidido mantener los precios, una medida que ha sido bien acogida entre la masa social del club manchego. Recordemos que la capacidad del Estadio es de 16.500 espectadores, por lo que el Albacete quiere garantizar que al menos la mitad del aforo estará vendido de antemano. Habrá un Día de Ayuda al Club, otra de las novedades repescada tras unos años en los que se había suprimido.

El eslogan de este año es "el orgullo de lo nuestro", por aquello de que el capital social del Albacete Balompié está repartido entre muchos pequeños accionistas y la imagen es la del capitán Juanlu. Quienes deseen obtener información pueden llamar al teléfono 967-510 840.

Por su parte, el Atlético de Madrid abrió ayer lunes, el plazo de renovación de abonos



El Albacete montó su "cuartel general" en la oficina principal de la CCM.

CHEMA MORENO

El recambio de Javi Guerrero pasa por Basti o Xisco

El Albacete Balompié pondrá todo de su parte para dejar atado esta misma semana el fichaje del delantero del Málaga, Basti, al que le queda un año más de contrato con la entidad albiazul. El jugador, que apenas entra en los planes de Joaquín Peiró, ha mostrado su interés por recalzar en las filas del club albaceteño, en el que ya estuvo hace dos temporadas como cedido. El Elche de Julián Rubio se ha sumado en los últimos días a la puja, pero el jugador sigue prefiriendo la opción del Albacete Balompié.

Otro futbolista que está en la agenda es el internacional sub-21 valenciano Xisco, que estuvo cedido esta temporada en el Recreativo y que cuajó una gran campaña. Este futbolista ya estuvo a punto de fichar por el Albacete el pasado verano, aunque en el último momento recaló en el club onubense. Xisco marcó diez goles y fue titular indiscutible con Lucas Alcaraz.



Ginés Meléndez. MORENO

El consejo del Albacete podría repescar a Ginés Meléndez para su cuerpo técnico

□ A.G.

El consejo de administración está valorando estos días la opción de recuperar al que fuera secretario técnico en su última etapa, Ginés Meléndez, para incorporar al organigrama del club.

La intención del consejo es que Ginés Meléndez se haga cargo de nuevo de la estructura del fútbol base, al tiempo que se encargue de las relaciones con otros clubs con los que en la actualidad se mantienen conversaciones en materia de fichajes.

Una de las primeras funciones de Ginés sería llevar directamente las relaciones con el Valencia CF, club que al parecer incorporará en breve a un jugador de la cantera del Albacete, con la trampa legal, aunque inmoral, de un simple cambio de residencia.

Otro asunto pendiente es el de obtener compensaciones del FC Barcelona por la marcha de Andrés Iniesta, otro de los jugadores que fueron "birdados" a la entidad manchega, sin obtener a cambio compensación alguna.

Ginés Meléndez actuaría en calidad de asesor del consejo, en tanto que Antonio López Alfaro asumiría directamente las funciones de director deportivo de la primera plantilla, teniendo a su cargo a Ricardo Resta.

Hoy, "operación Atlético"

□ A.G.

Presidente y vicepresidente del Albacete viajan hoy a Madrid para firmar los contratos de traspaso de Javi Guerrero y Jesús Muñoz al Atlético de Madrid por valor de 250 millones de pesetas.

Aunque todo quede sellado, el Albacete se guardará el derecho de recuperar a los dos futbolistas si el club rojiblanco no hace efectivo el primer pago antes del 15 de julio.



**Abónete al
ALBACETE BALOMPIÉ
el orgullo de lo nuestro**



01
02

**Consigue GRATIS el PACK del ABONADO
al comprar tu Abono !!**

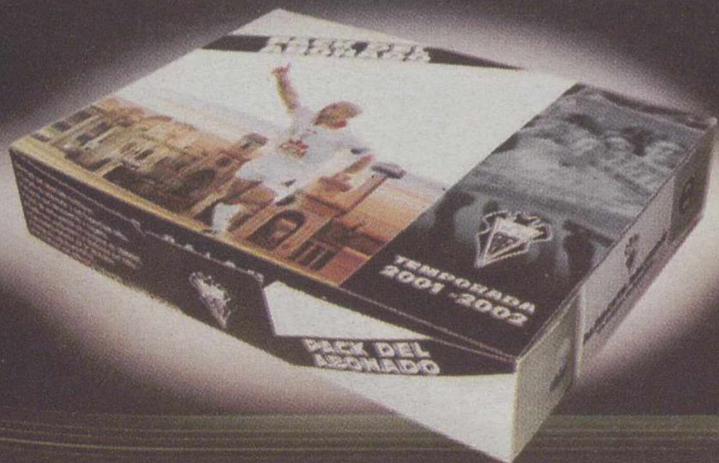

**Información y
Reserva de Abonos:**

967 510 840



El Elche busca jugadores desesperadamente.

ARCHIVO

El secretario técnico del Alavés dice "no" al Elche

□ LT

Juan Carlos Rodríguez, secretario técnico del Alavés, no se incorporará, finalmente, a la disciplina del Elche, en el que hubiera ocupado la dirección deportiva del club ilicitano, ya que ha decidido continuar con su labor en el club vitoriano.

Alberto Candela Esteve, presidente de la comisión deportiva del Elche, dijo ayer que Rodríguez ha rechazado la oferta del club del Martínez Valero, porque ha trabajado todo el año para el Alavés y que suponía una falta de respeto y consideración el no poder hacer el equipo para la próxima temporada, después de que se hayan marchado diez jugadores del club vitoriano.

Candela ha aclarado que la actual renuncia de Juan Carlos Rodríguez ahora, no significa que no lo haga en el futuro, porque asegura que el técnico estaba "muy ilusionado" con el proyecto que le había planteado el Elche.

El Elche, según ha anunciado el presidente de la comisión

deportiva, va a empezar la temporada sin secretario técnico. "No queremos hipotecar al club con alguien que no nos convenza al cien por cien en esa parcela, aunque tenemos muchos nombres", explicó.

**RUBIO HARÁ LOS
FICHAJES**

Candela ha adelantado que Julián Rubio, entrenador de la primera plantilla, también se hará cargo de la dirección deportiva del Elche, cargos que, durante los dos últimos años ha ejercido en el Albacete.

"Julián Rubio va a dirigir la contratación de los jugadores de la plantilla de la próxima temporada. Ha compaginado los dos cargos en el Albacete y los resultados que consiguió en ese club fueron buenos. Trabaja, en la planificación, conjuntamente con Vicente Bernad, Francisco López y conmigo mismo".

El presidente de la comisión deportiva del Elche ha reconocido que el club ha perdido "diez días preciosos".

Rubio: "Soy muy responsable y me gusta asumir tareas"

□ LT

Julián Rubio, entrenador del Elche, tras conocer que Juan Carlos Rodríguez no será el director deportiva de la entidad y que él será el encargado de planificar la plantilla de la próxima temporada, manifestó que tendrá que hacer un gran esfuerzo para confeccionar un equipo competitivo.

El entrenador ilicitano añadió: "Ahora voy a tener que tirar no solo de mi archivo sino de otras muchas cosas, porque lo que no es posible es que, a estas alturas, un equipo tenga seis u ocho jugadores y que haya que hacer un equipo totalmente nuevo a partir del 2 de julio".

"De todas formas, la gente tiene que estar tranquila porque vamos a hacer un buen equipo y vamos a ilusionar a la afición. Soy muy responsable y por lo tanto todo lo que implique responsabilidad me gusta", prosiguió Julián Rubio.



Julián Rubio.

A

El técnico ilicitano no quiso adelantar, lógicamente, una relación de jugadores con los que se pueda negociar. "No hay nombres, estoy ordenando las cosas. Conmigo, los nombres no existen, van a existir las presentaciones directamente".

COMENZÓ EL I TURNO DEL CAMPUS DE LA FUNDACIÓN ALBACETE



El valenciano Balaguer, en plena faena con los chavales del Campus.

CHEMA MORENO



Andrés Martínez Lozano, seleccionador regional sub-15, director técnico del Campus.



La presencia de chicas, novedad en esta edición.



Yoyo en plena sesión de trabajo con los jóvenes.

El ex-portero Juan Carlos Balaguer incorpora al cuadro de entrenadores de la Fundación

Organizado por la Fundación Albacete Balompié, arrancó el primer turno del Campus de tecnificación de fútbol, que se desarrollará el Carlos Belmonte, del 2 de julio.

El Campus ha arrancado con 52 inscritos, de los cuales 15 son chicas, lo que supone una novedad esta temporada. Para el segundo turno, previsto del 15 de este mes de julio, se espera que la cantidad de chicos inscritos se supere, ya que por el momento ya son 46 las solicitudes recibidas.

Este año se celebra en el magnífico escenario del Carlos Belmonte, por encontrarse los campos de la Ciudad Deportiva en pleno período de rehabilitación de sus campos. El director deportivo es Andrés Martínez Lozano, seleccionador regional sub-15, según informó este periódico el responsable de la Fundación, Juan Cebrera.

En el cuadro de entrenadores están los técnicos del fútbol base del Albacete: Tolo, Roberto Alejandro, Yoyo, Fernando Elbal, García Hervás, al que se suma como novedad el ex-portero del Albacete, Juan Carlos Balaguer, quien también trabajará para la primera plantilla a partir de la próxima temporada, en sustitución del Tolo Fernández.

El valenciano Juan Carlos Balaguer fue portero del Albacete en la época de Floro, y vivió los momentos del ascenso, aunque a la sombra de entonces guardameta titular Luis Gabelo Conejo. Como monitores que están permanentemente con los chavales están los preparadores físicos de la Fundación.

Los chavales, con edades entre los 7 y los 16 años, proceden de todos los puntos de la provincia de Albacete y también de toda Castilla-La Mancha: Toledo, Talavera, Illescas, Cuenca, Las Pedroñeras, Boadilla de Calatrava. Este año es patrocinado y patrocinado por la CCM.

BALONCESTO EN EL COLEGIO GINER DE LOS RIOS



El histórico Wayne Brabender, al frente del Campus de la Diputación.

CHEMA MORENO

El Campus de la Diputación arrancó con Brabender, pero sin los niños de Bosnia

□ A.G.

La grave enfermedad que padece el ex-jugador del Real Madrid, Mirza Delibasic, y la imposibilidad de que nadie se hiciera cargo del viaje de los niños bosnios, ha impedido que se lleve a cabo la convivencia entre chavales de Albacete y los niños procedentes de la extinta Yugoslavia.

Por tanto, el Campus de Baloncesto de la Diputación comenzó en el Colegio Giner de los Ríos, con un centenar de chavales entre 10 y 13 años, bajo la batuta de Wayne Brabender y Jesús Fernández, ambos de la Asociación de Ex-jugadores del Real Madrid.

También participan monitores reclutados por el CABA, en un horario que va de las 9 de la mañana a las 8,30 de la tarde, repartiendo actividades de baloncesto, piscina y actividades de ocio.

La mayor parte de los jóvenes son de Albacete capital, pero también los hay de La Roda, Hellín, Villamalea y Caudete.



Un centenar de chicos y chicas en el Giner de los Ríos.



Campus para jóvenes de entre 10 y 13 años.

AYUNTAMIENTO DE ALBACETE

DIPUTACIÓN DE ALBACETE

Junta de Comunidades de Castilla-La Mancha

PLAN JOVEN CASTILLA-LA MANCHA

FCMM Federación Castellano-Manchega de Motociclismo

CCM Caja Castilla-La Mancha

OPEN CASTILLA-LA MANCHA de Motociclismo

CIRCUITO DE ALBACETE 7 y 8 de julio de 2001

Copa Telefónica Movistar SUZUKI

Fun Entertainment

Por cortesía de:

Open Star, s.l.

Mesa El Lomo

FRUTIDOS ALBACETE S.A. EMPRESA FUNDADA EN 1972

QUINTANONDO MORENO Y ROLDAN

Pecalsa

INVITACIÓN

Campeonato de España de Medio Maratón

Conrado Oñate, mejor atleta manchego en Tenerife

□ LT

El atletismo regional dominó el Campeonato de España de Media Maratón, disputado el domingo en Arona (Tenerife), al lograr el primer puesto por equipos el Unión Guadalajara-Navegalia, y otro club regional, el Albacete-CCM, la medalla de bronce.

El campeonato se disputó bajo un asfixiante calor, lo que motivó el mediocre crono logrado, deparó además el éxito individual de Juan Carlos Adán, del Unión Guadalajara-Navegalia, segundo español en meta, con 1h 05:34, y que junto al campeón, Toni Peña (1h 04:51), ganó su derecho a formar parte del equipo español que participe en el Mundial, el 7 de octubre en Bristol (Gran Bretaña).

Los cinco primeros kilómetros de la prueba contaron con el protagonismo del atleta guadalajareño, Manuel Gutiérrez Bejarano, que hizo la primera selección, y que determinó cuales iban a ser al final los primeros clasificados en la prueba.

El primer atleta nacido en la región clasificado, ha sido el albaceteño Conrado Oñate, en la posición duodécima, con un tiempo de 1h 06:41, mientras que Fernando Alvarado lograba la posición trigésima, con 1h 09:11, y Manuel Gutiérrez Bejarano la 61, con 1h 12:38.

José Luis Peinado, dirigente



Conrado Oñate, del Club Atlético Albacete-CCM. MORENO

del Unión Guadalajara-Navegalia, manifestó a Efe estar más que satisfecho por lo conseguido, ya que se conformaba con alcanzar alguna de las medallas, "y sobre todo porque el club va consiguiendo objetivos, ya que tenemos a Oscar Fernández en el Mundial de Maratón, y casi a Ziani, y ahora tendremos a Adán en el de Media Maratón".

La presencia de Ziani en el Mundial de Maratón, aunque falta el refrendo oficial, casi está confirmada, sobre todo después del comportamiento de Fiz hoy en Arona, que ha entrado en meta en la posición 32, dando muestras de problemas físicos, corroborando las dudas del vitoriano de acudir a Edmonton.

Manuel García, presidente del Albacete-CCM, también se mostró satisfecho de la medalla de bronce lograda por su club, "porque antes de la prueba ya os manifesté que me conformaba con ser cuarto, como el año pasado, y además el segundo, el Jimesa-Maracena granadino, ha estado muy cerca".

En categoría femenina, el triunfo fue para Eva Sanz, 79 en línea de meta, con 1h 14:10, y la toledana Rosa María Vega era duodécima en meta, con 1h 23:42, mientras que la talaverana Palmira Amor entraba en la posición 16, con 1h 25:01, seguida de la conquense Maribel Martínez, con 1h 25:03.

-- Clasificaciones:

- **Categoría Masculina:**

1. Antonio Peña (Nike) 1h 04:51
2. Mithajar Echchandleri (Jimesa) 1h 05:22
3. Abdelmajid Khebbaz (Jimesa) 1h 05:30
4. Carlos Adán (U. Guadalajara) 1h 05:34
5. Alejandro Gómez (Adidas) 1h 05:39
6. James Moiben (U. Guadalajara) 1h 05:32
12. Conrado Oñate (Albacete-CCM) 1h 06:41
13. Oscar Fernández (U. Guadalajara) 1h 06:42
17. Abderrahim Jalali (Albacete-CCM) 1h 07:29
30. Fernando Alvarado (CCM-CAT) 1h 09:11
35. Ahmed Kamal (Albacete-CCM) 1h 09:46
43. Carlos López (Albacete-CCM) 1h 10:54

Clasificación por equipos:

1. Unión Guadalajara-Navegalia
2. Jimesa Maracena-Granada
3. Albacete-CCM

- **Categoría Femenina:**

1. Eva Sanz (Dip. Barcelona) 1h 14:10
2. Griselda González (Dip. Sevilla) 1h 14:15
3. Faustina María Ramos (Artyneon) 1h 16:07
4. María T. Pulido (U. Santiago) 1h 16:16
5. Laura Pineda (Independiente) 1h 16:37
12. Rosa María Vega (Albacete-CCM) 1h 23:32

El CD Toledo presentó a su nuevo entrenador, Santiago Martín "Pradito"

□ LT

- Santiago Martín Pradito 'Pradito' fue presentado ayer como nuevo técnico del Toledo para la próxima temporada tras alcanzar un acuerdo con el presidente verdiblanco, Eduardo Herrera, el pasado viernes una vez salvadas las diferencias económicas existentes entre ambos.

Según explicó el nuevo técnico en conferencia de prensa en la que estuvo acompañado por el presidente toledano, "lo que me ha convencido ha sido el proyecto que me han planteado, y porque considero que tanto el club como la afición merecen cosas importantes" dijo.

Asimismo, aseguró que "no ha habido ningún problema económico porque lo más importante era que me convenciese el proyecto deportivo como así ha sido". Y es que en el acuerdo económico se contempla una cantidad fija que podría rondar los 8 millones de pesetas, así como una serie de incentivos por objetivos.

También aseguró que contarán en el cuadro técnico con el entrenador de los porteros Pepe Yuste, así como el preparador físico, Pedro Leal, aunque que está haciendo todo lo posible por traer a 'Juanín', que fuera su segundo en el Getafe.

A lo largo de su trayectoria como entrenador, el nuevo técnico consiguió los ascensos a Segunda A del Atlético de Madrid B, así como del Getafe. El hecho de volver a Segunda B no le asusta "porque ya he empezado varias veces como jugador y entrenador".

NIÑO PERDIDO



LUIS TIENE 8 AÑOS, OJOS OSCUROS Y PELO NEGRO. FUE VISTO POR ÚLTIMA VEZ EN EL BASURERO DE ZAMBIZA, ECLADOR, DONDE RECOGE BASURA PARA PODER VENDERLA. PERO MAÑANA ESTARÁ AHÍ DE NUEVO. Y PASADO TAMBIÉN. LUIS ES UN NIÑO PERDIDO PORQUE NO TENDRÁ UNA OPORTUNIDAD. ¿SE LA PUEDES DAR TÚ?

902 402 404

APADRINA UN NIÑO

SI, DESEO RECIBIR MÁS INFORMACIÓN SIN COMPROMISO.

NOMBRE _____

DIRECCIÓN _____

LOCALIDAD _____ C.P. _____

PROVINCIA _____ TEL. _____

C/ INFANTAS, 38. 28004 MADRID. C/ BALMES, 32, 3º 08007 BARCELONA

Los datos facilitados serán incorporados a la base de datos de la Fundación Ayuda en Acción para poder informarle sobre la Organización. Puede acceder, modificar, cancelar u oponerse a los mismos dirigiéndose por escrito a Ayuda en Acción, c/Infantas, 38, 28004 Madrid

Ayuda en Acción

20 años disminuyendo diferencias
www.ayudaenaccion.org

No quiere a Riquelme, pero sí pretende a Saviola

Gaspart pide a los socios del Barça que hagan "borrón y cuenta nueva"

□ LT



Gaspart confirmó a Rexach por dos años más en el FC Barcelona.

EFE

Gaspart considera que lo que otros club celebrarían por todo lo alto, en referencia a la clasificación para la previa de la Liga de Campeones, no sirve en el Barcelona. "Nosotros tenemos la obligación de dar más a la gente", indicó.

"No pretendo despistar la atención, pero sería injusto que

centrásemos la temporada en lo que ha sucedido con el primer equipo de fútbol, ya que ha habido éxitos en otras secciones", señaló Gaspart, quien ha puntualizado que con este recuerdo no tiene la intención de 'escurrir el bulto'.

"Hay gente que se equivoca y lo reconoce y, además, desea

cambiar. En este grupo estamos nosotros, porque queremos corregir errores, pero también deseamos que se nos reconozcan nuestros éxitos", ha añadido.

SAVIOLA

Por otro lado, el Barcelona

mantiene vivas sus esperanzas de hacerse con los servicios del argentino Javier Saviola, del River Plate, mientras que ha desechado contratar a Juan Román Riquelme, del Boca Juniors.

"Saviola es un 'caso abierto', porque también existe la voluntad del jugador de venir al Barcelona, a pesar de que la directiva del River acordase en votación no traspasarle. Más tarde o más temprano, Saviola vendrá al Barca", ha garantizado el presidente de la entidad catalana, Joan Gaspart.

El dirigente del Barcelona ha lamentado que la decisión de la directiva del River haya calado entre la comunidad futbolística, por tratarse de una actuación acorde con unos intereses; mientras que, por contra, se haya criticado tanto el proceder de la directiva del Barca cuando ha rechazado el fichaje de Riquelme.

"Si la respuesta negativa la da el Barcelona, resulta entonces que es una monstruosidad, pero si lo hacen otros, no lo es, en cambio", ha señalado Gaspart, al referirse a la postura adoptada por los dirigentes de Boca Juniors, al enterarse de que el Barcelona no hará efectivo el acuerdo suscrito para hacerse con los servicios de Riquelme.

Fin de curso en la Escuela de Ajedrez de Franciscanos, en Albacete

□ LT



Ajedrez albaceteño en edad escolar.

MORENO

equipo estaba integrado por una ligera mayoría de chicas, lo que destaca la apuesta de esta

escuela por el ajedrez femenino, que es claramente minoritario.

A nivel individual, también se consiguieron los objetivos deseados, destacando el segundo puesto de María del Mar Suárez en el Campeonato Provincial sub-14, el tercero de Alejandro Suárez en el Provincial sub-18, y sobre todo los éxitos de una de las mejores jugadoras de España, Tamara Suárez, que formó en el mejor equipo que ha tenido Castilla-La Mancha, que quedó consecutivamente subcampeón y campeón de España escolar, un éxito que es difícil que se vuelva a repetir.

DEPORTE BASE

En el Campeonato Provincial de Deporte Base, Tamara demostró no sólo que es la

mejor jugadora de Albacete en categoría escolar, sino que también está por encima de los chicos, ya que empató en el primer lugar con David del Valle en este campeonato, que por primera vez fue mixto.

En los torneos de clausura se dieron las siguientes clasificaciones:

Juvenil:

1ª Tamara Suárez con 6,5 puntos.

2. Alejandro Suárez con 5,5.

3. Eduardo Carretero 5.

Infantil:

1. Daniel Utrilla 7 puntos.

2. Lucía Alcantud 6.

3. Lorena Herráez 4.

En definitiva, los dirigentes de la Escuela renuevan su moral y sus ánimos para la temporada que viene.

MAS CHICAS

Hay que destacar que el

VENTAS

● **GESDOMUS** vende chalets en Mazarrón. En construcción, club social, campo de golf, varias piscinas, pistas de tenis, gimnasio y otras instalaciones. Aguas termales. Desde 10.100.000 ptas. Tel. 967 52 32 81

● **GESDOMUS** vende promociones en distintas zonas de Albacete, de 3 y 4 dormitorios, bajos con patio y áticos, con garaje y trastero, desde 17.500.000 ptas. Tel. 967 52 32 81

● **GESDOMUS** vende piso zona Depósito del sol, 90 m², 4 dormitorios, baño y aseo, calefacción individual, ascensor, cocina amueblada. 14.000.000 ptas. Tel. 967 52 32 81

● **GESDOMUS** vende piso zona Fábrica de harinas, 90 m², 3 dormitorios, 2 baños, calefacción individual, ascensor, garaje, trastero, pocos años. 23.000.000 ptas. Tel. 967 52 32 81

INMOBILIARIA ALBAMUNDO

Pérez Galdós, 28

Tlfnos. 967 66 96 17 y 967 66 96 18

● **INMOBILIARIA ALBAMUNDO** vende piso 75 m² zona Fiesta del Arbol, 3 habitaciones, salón, 2 baños, cocina, calefacción, trastero, 13.500.000 ptas. Ref. 178/4. Infórmese tel. 967 66 96 17 y 967 66 96 18

● **INMOBILIARIA ALBAMUNDO** vende piso 60 m² zona Ctra. Jaén, 2 habitaciones, salón, baño con jacuzzi, cocina, calefacción, trastero, garaje, terraza de 40 m² nuevo a estrenar. 15.850.000 ptas. Ref. 179/4. Infórmese tel. 967 66 96 17 y 967 66 96 18

● **INMOBILIARIA ALBAMUNDO** vende piso 165 m² Fco. Pizarro, 5 habitaciones, salón, baño, aseo, cocina, calefacción, trastero 25.500.000 ptas. Ref. 180/4. Infórmese tel. 967 66 96 17 y 967 66 96 18

● **INMOBILIARIA ALBAMUNDO** vende piso 90 m² zona centro, 4 habitaciones, salón, baño, aseo, cocina, calefacción. 38.000.000 ptas. Ref. 181/4. Infórmese tel. 967 66 96 17 y 967 66 96 18

INMOBILIARIA ALBAMUNDO

vende ático, Lope de Vega, 90 m², 3 habitaciones, salón, baño y aseo, calefacción individual, terraza 20 m², 16.900.000 ptas. Infórmese. Tel. 967 669 617 y 967 669 618

INMOBILIARIA BUSCA COMERCIALES

Buena presencia y vehículo propio. Enviar currículum vitae al Apdo. 1176 02080 Albacete

BENIDORM

Vendo, 2 apartamentos, 1ª línea playa Levante. Tel 637 449 060

INMOBILIARIA HOGAR

C/ Antonio Machado, 26 Tef. 967 23 55 55 967-51 22 22 ¡Pregúntenos por su hogar!

● **INMOBILIARIA HOGAR** Ref. 1673. Vende piso zona Rosario, 3 dormitorios, salón, cocina amueblada, baño, ascensor y calefacción. Precio: 13.000.000 pts. negociables. Tef. 967-23 55 55

● **INMOBILIARIA HOGAR** Ref. 1691. Vende piso zona Asilo, 90 m², 3 dormitorios, salón, cocina, baño, terraza 35 m². Precio 10.500.000 pts. Tef. 967-23 55 55

● **INMOBILIARIA HOGAR** Ref. 1685. Vende piso de 100 m², zona Pedro Coca, 3 dormitorios, salón doble, cocina amueblada, baño, aseo, armarios empotrados, 2 terrazas. Precio: 10.100.000 pts. Tef. 967-23 55 55

● **INMOBILIARIA HOGAR** Ref. 1684. Vende piso zona Ensanche, 4 dormitorios, salón amplio, cocina amueblada amplia, baño, ascensor y calefacción. Precio: 13.000.000 pts. Tef. 967-23 55 55

● **INMOBILIARIA HOGAR** Ref. 1646. Vende piso en Parque Sur, 110 m², 3 dormitorios, salón, cocina amueblada, baño, aseo, ascensor, calefacción y garaje. Precio: 15.250.000 pts. Tef. 967-23 55 55

● **PARTICULAR** Vende por traslado chalet en Albacete (cambiaría por chalet en San Juan o Alicante) 12.000 m² de terreno, vallados, 2 viviendas. Piscina con depuradora y cestera. 1.000 m² de césped. A 1 kilómetro de Albalá. Tef. 616-42 23 61

PISO

En Bº San Pablo, 3 dormitorios, salón, cocina y baño. Sin comunidad. 7.000.000 ptas. Tef. 967-23 55 55

PISO

Zona Antonio Machado, 3 dormitorios, salón doble, cocina amplia amueblada, baño 12 m², calefacción individual, 2 armarios empotrados. Trastero. 10.200.000 pts. Tef. 967-23 55 55

PISO

Zona Fco. Pizarro, 3 dormitorios, salón, cocina amueblada, baño y patio de 70 m². 13.300.000 pts. Tef. 967-23 55 55

PISO

Zona San Agustín, 3 dormitorios, salón, cocina amueblada, baño, ascensor, calefacción. Todo exterior. Garaje opcional. 12.250.000 pts. Tef. 967-23 55 55

PISO

Zona María Marín, 3 dormitorios, salón doble, cocina, baño, aseo, 5 armarios empotrados, ventanas de aluminio. 9.200.000 pts. Tef. 967-23 55 55

INMOBILIARIA PONCE & OROZCO

C/ Muelle, 24 Albacete. Teléfono: 967-21 77 88

● **PONCE & OROZCO** Vende piso zona San Pablo, 80 metros, 3 dormitorios, 2 baños completos, salón, cocina amueblada, calefacción individual, ascensor. Todo exterior. Calidades de lujo. A estrenar. ISÓLO 16.000.000 pts! Ref. 1618. Tef. 967-21 77 88

● **PONCE & OROZCO** Vende Atico, zona Feria, 90 metros, 3 dormitorios, 2 baños, salón, cocina amueblada, calefacción individual, ascensor, empotrados. Interiores a estrenar. 17.000.000 pts. Ref. 1558. Tef. 967-21 77 88

● **PONCE & OROZCO** Vende piso zona Industria, 57 metros, 2 dormitorios, baño, salón, cocina amueblada, calefacción individual, garaje, suelos parquet. Todo exterior. En perfecto estado. ¡Precio Ocasión! 10.000.000 pts. Ref. 1466. Tef. 967-21 77 88

● **PONCE & OROZCO** Vende piso zona Feria, 100 metros, 3 dormitorios, 1 baño, salón, cocina, ascensor, completamente reformado. Amplias habitaciones. Para entrar a vivir. 12.500.000 pts. Ref. 1615. Tef. 967-21 77 88

● **PONCE & OROZCO** Vende piso Seminario, zona San Pablo, 87 metros, 3 dormitorios, dos baños completos, salón, cocina amueblada, ascensor, calefacción individual, empotrados. 14.200.000 pts. Ref. 1596. Tef. 967-21 77 88

18.500.000 PTS

Ocasión formidable. Piso con 1 salón grande, 3 dormitorios, amplia cocina amueblada, baño, carpintería roble, patio de luces con lavadero, ascensor, terraza, calefacción gas ciudad, garaje, empotrados, piscina comunitaria. Recién reformado. Para entrar a vivir ya. Tef. 967-210 362

9.000.000 PTS

Apartamento reformado en zona Pº de la Cuba. Con 1 salón, 2 dormitorios, cocina amueblada, baño, empotrados, puerta blindada. Tef. 967-210 362

11.500.000 PTS

Apartamento precioso en zona María Marín. Tiene 1 salón grande, 1 dormitorio, cocina amueblada, baño, carpintería roble, calefacción gas ciudad, 2 empotrados, suelos parquet. Además se vende amueblado y con electrodomésticos. Ya puede darse prisa. Tef. 967-210 362

15.000.000 PTS

Ocasión, piso totalmente reformado con 1 salón, 4 dormitorios, cocina amueblada, baño, 4 empotrados, calefacción gas ciudad, trastero, galería, garaje, 2 balcones. Todo exterior. Tef. 967-210 362

19.500.000 PTS

Bajo de 117 m. en zona Hospital, con 1 salón de 28 m., 4 dormitorios, cocina grande amueblada, 1 baño, patio de 75 m., calefacción, empotrados. Muy luminoso. Tef. 967-210 362

INMOBILIARIA LA VENTANA

C/ María Marín, nº 73 bajo Tfnos: 967 55 04 73

● **INMOBILIARIA LA VENTANA.** Ref. 836. Se vende piso zona Rosario, cinco dormitorios, salón, cocina, baño, 130 m². Precio: 12.500.000. Tlf: 967 55 04 73

● **INMOBILIARIA LA VENTANA.** Ref. 88. Se vende apartamento ático, zona centro, dormitorio, salón, cocina, baño, ascensor, calefacción. Precio: 11.000.000. Tlf: 967 55 04 73

● **INMOBILIARIA LA VENTANA.** Ref. 87. Se vende apartamento zona Barrio San Pablo, dos dormitorios, salón, cocina amueblada, baño, ascensor, calefacción individual. Seminuevo. Precio: 9.200.000. Tlf: 967 55 04 73

● **INMOBILIARIA LA VENTANA.** Ref. 819. Se vende piso zona Barrio San Pablo, tres dormitorios, salón, cocina amueblada, baño, ascensor, calefacción individual. Muy soleado. ¡Ocasión! Precio: 14.400.000 negociables. Tlf: 967 55 04 73

● **INMOBILIARIA LA VENTANA.** Ref. 781. Se vende piso zona Arquitecto Vandevira, tres dormitorios, salón, cocina amueblada, baño, aseo, ascensor, calefacción, garaje opcional. Precio: 17.200.000. ¡Ocasión! Tlf: 967 55 04 73

● **INMOBILIARIA LA VENTANA.** Ref. 838. Se vende piso zona Arquitecto Vandevira, cuatro dormitorios, salón, cocina amueblada, dos baños, ascensor, calefacción, garaje. Precio: 19.000.000. Tlf: 967 55 04 73

● **VENDO** Chalet, primerísima calidad. A 2 kilómetros de Albacete. Parcela 3.000 m². Tef. 967-22 83 34, 967-50 61 98

HELLIN

Vendo piso, c/ Dtor. Cerdá Martí. Reformado. 107 m², cocina amueblada, garaje. Tefs. 967-30 13 08 696-27 59 29

HOSPITAL

Apartamento 75 m², 2 dormitorios, salón, cocina amueblada, baño, terraza y trastero. Precio: 7.500.000 pts. 967 667 200

MUY LUMINOSO

Piso 100 m², 4 dormitorios, salón, cocina amueblada, baño y terraza. Precio: 11.000.000 pts. 967 667 200

JARDINILLOS

Apartamento con dormitorio, salón, cocina amueblada independiente, empotrado, baño, terraza y trastero. Muy luminoso. Precio: 12.100.000 pts.. 967 667 200

INMOBILIARIA QUILEZ

C/ Pérez Pastor, 16 Teléfonos: 967 61 14 01/61 14 02 Albacete

● **INMOBILIARIA QUILEZ** vende piso zona Tejares, 3 dormitorios, salón, baño, cocina amueblada, suelos de parquet, puertas de roble, calefacción individual. Atención sólo 9.900.000 ptas. Infórmese 967 611 401

● **INMOBILIARIA QUILEZ** vende piso nuevo de lujo, 80 metros útiles, 2 dormitorios, salón, baño, cocina amueblada, trastero, 2 terrazas, calefacción individual, ascensor. Todo exterior. 13.000.000 ptas. Infórmese 967 611 401

● **INMOBILIARIA QUILEZ** vende piso zona Barrio del Pilar. 80 metros útiles. 3 dormitorios, salón, baño, cocina amueblada. Amueblado y acondicionado. Para entrar a vivir. Sólo 7.500.000 ptas. Infórmese 967 611 401

● **INMOBILIARIA QUILEZ** vende piso primero sin ascensor, zona Parque Sur. 90 metros útiles, 3 dormitorios, salón, baño, cocina, baja comunidad. 9.200.000 ptas. Infórmese 967 611 401

● **INMOBILIARIA QUILEZ** vende piso zona Octavio Cuartero, 90 metros útiles, 4 dormitorios, salón, 2 baños, cocina amueblada con galería, calefacción individual, ascensor. 13.500.000 ptas. Infórmese 967 611 401

● **INMOBILIARIA QUILEZ** vende piso zona Feria, 130 metros útiles, 4 dormitorios, salón, 2 baños, cocina amueblada, 4 armarios empotrados, calefacción, ascensor. Patio de 60 metros. 15.800.000. Infórmese 967 611 401

● **LA MANGA DEL MAR MENOR** Residencial Puertomar. Apartamentos de 1, 2 y 3 dormitorios con piscina, zonas verdes y equipamiento a elegir. Excelentes vistas al mar. Paraje único. Oferta de lanzamiento Fase 1ª. Informa: Torreblanca del Mediterráneo. Tef. 967- 21 31 71

● **ARENALES DEL SOLTANTA** Residencial Novamar. Duplex y bungalows de 1, 2 y 3 dormitorios con jardín privado, piscina, zonas verdes, equipamiento a elegir, 5 minutos de Alicante, con la garantía de Torreblanca del Mediterráneo. Infórmese. 967-21 31 71

● **BENIDORM-VILLAJOSA** Residencial Teramar. Apartamentos de 1, 2 y 3 dormitorios con piscina, zonas verdes, equipamiento a elegir en 1ª línea de mar. Fantásticas vistas. Oferta de lanzamiento 1ª Fase. Informa: Torreblanca del Mediterráneo. Tef. 967-21 31 71

VENDO SUZUKI GS-500-E

4.500 Kms. Perfecto estado. Extras. 450.000 pts. Tef. 617-61 28 74

Don Piso

Pablo Medina, 9 Tfnos: 967 19 30 11 Fax: 967 21 02 99 Albacete

● **DON PISO 14** Arquitecto Vandevira. Piso para entrar a vivir, buena oportunidad, 3 hab., gje., calef., pisc., z.com y de juegos. 17.900.000. Tef. 967-19 30 11

● **DON PISO 130** Miguel López de Legazpi. Piso, 3 hab., baño comp., aseo, salón c/ tza. acristalada, calif., gje. Oportunidad. 15.200.000. Tef. 967-19 30 11

● **DON PISO 134** Zona Villacerrada. Piso de 3 hab., 2 baños completos, calif. tza. acristalada, asc., tr., gje., muy luminoso. 26.580.000. Tef. 967-19 30 11

● **DON PISO 133** Zona Parque. Atico, 4 hab., baño, aseo, coc. c/ office, terraza de 75 m², calif., asc., gje., vistas al parque. 38.950.000. Tef. 967-19 30 11

● **DON PISO 121** San Pablo. Piso, 3 hab., baño completo, coc. equip., puertas roble, calif. gas ciudad, completamente reformado. 9.500.000. Tef. 967-19 30 11

● **VANDELVIRA.** Piso 90 m², 3 dormitorios, salón, cocina amueblada, baño, empotrados, terraza, calefacción y ascensor. Muy luminoso. Precio: 14.000.000 pts. 967 667 200

● **INMOBILIARIA LOS LLANOS** Vende viviendas en promoción en c/ La Roda, 3 dormitorios, 2 baños, calefacción individual, ascensor, 100 m², garaje. Precio 23.000.000 pts. 138.232 euros. Tef. 967-66 55 24

● **INMOBILIARIA LOS LLANOS** Vende piso en zona Ríos Rosas, 130 m², 4 dormitorios, 2 baños, calefacción central, ascensor. Precio 15.500.000 pts. Ref. 355. 93.156 euros. Tef. 967-66 55 24

● **INMOBILIARIA LOS LLANOS** Vende piso zona Antonio Machado, 110 m², 4 dormitorios, 2 baños, cocina amueblada, ascensor, calefacción central. Precio 18.500.000 pts. Ref. 556. 11.187 euros. Tef. 967-66 55 24

● **INMOBILIARIA LOS LLANOS** Vende piso zona Fábrica de Harinas, 90 m², 3 dormitorios, 2 baños, cocina office, trastero, tarima flotante, 4 años de antigüedad, calefacción individual, ascensor, garaje. Precio 22.500.000 pts. Ref. 434. 135.227 euros. Tef. 967-66 55 24

● **INMOBILIARIA LOS LLANOS** Vende piso zona Baños, 90 m², 3 dormitorios, 2 baños, cocina amueblada, ascensor, calefacción. Precio. 15.300.000 pts. Ref. 536. 91.954 euros. Tef. 967-66 55 24

● **INMOBILIARIA LOS LLANOS** Vende piso zona Centro. Calidades de lujo, 3 dormitorios, 2 baños, calefacción, ascensor. A estrenar. Tef. 967-66 55 24

● **PISO PARQUE.** 4 dormitorios, 2 baños, cocina amueblada, garaje, trastero, piscina, calefacción individual. Tel. 629 070 781

● **VENDO** plazas de garaje (hasta 3). C/ Cervantes. 1.575.000. 1 minuto Albalá. no. 649 417 002

● **GARAJE.** plaza venta, zona Eroski-Hermosillo, junto a Caja Madrid, tel. 967 52 08 63, 12 58 62

VIVIENDAS Y ATICOS

En c/ San Antonio Recién terminada 3 y 4 dormitorios Primera calidad 967 19 11 22

BENIDORM

Particular vende apartamento 2ª línea playa Levante. Magníficas vistas. Tel. 607 226 363

ALQUILER

● **GESDOMUS** alquiler piso zona Feria, 95 m², 3 dormitorios, 2 baños amueblado, calefacción central, garaje, ascensor, piscina, 75.000 ptas. comunidad incluida. Tel. 967-32 81

● **GESDOMUS** alquiler ático zona Centro, 2 dormitorios, baño, cocina amueblada, calefacción central, ascensor, 60.000 ptas. comunidad incluida. Tef. 965 52 32 81

● **GESDOMUS** alquiler piso zona Paseo Cuba, 100 m², 4 dormitorios, baños, calefacción individual, amueblado, garaje, 75.000 ptas. comunidad incluida. Tel. 967 52 32 81

● **GESDOMUS** alquiler apartamento zona Centro, 60 m², 1 dormitorio, baño amueblado, calefacción individual, ascensor, 45.000, comunidad incluida. Tel. 967 52 32 81

● **HOSPITAL.** Piso amueblado a estrenar, 3 dormitorios, salón, cocina con electrodomésticos, 2 baños empotrados, trastero y garaje. Precio: 65.000 pts. 967 667 200

● **CENTRO.** Piso 135 m², 4 dormitorios, salón, cocina amueblada con electrodomésticos, 2 baños y trastero. Precio: 63.000 pts. 967 667 200

● **SE ALQUILA** apartamento de lujo amueblado en pleno centro. 1 dormitorio, cocina independiente. A estrenar. Garaje opcional. Tel. 667 51 12 02

● **SE ALQUILA** Apartamento nuevo amueblado, 3 dormitorios. Edificio Toscana. Tef. 967-22 14 53

● **SE ALQUILAN** apartamentos amueblados en pleno centro de Albacete. 967 19 11 22

● **SE ALQUILAN DESPACHOS** En el centro de la ciudad. Tel. 967 21 00 02 y 967 52 02 21

I.V.I.

Información de viviendas

Plaza de Benjamín Palencia, 2 -Enpta. ALBACETE

AMUEBLADO

2 dormitorios, salón, cocina amueblada, baño, calefacción, ascensor. 50.000 ptas. Zona Universidad. C.I. Tel. 967 50 44 66

PISO

3 dormitorios, salón, cocina amueblada, baño. 21.000 ptas. C.I. Tel. 967 50 52 16

AMUEBLADO

3 dormitorios, salón, cocina amueblada, baño, calefacción. Zona Universidad. 55.000 pts.C.I. Tel. 967 50 48 27

AMUEBLADO

3 dormitorios, salón, cocina amueblada, baño, ascensor, calefacción central. 45.000 ptas. C.I. Tel. 967 50 44 66

CASA

3 dormitorios, salón, cocina amueblada, baño, patio. 35.000 ptas. C.I. Tel. 967 50 52 16

PISO

3 dormitorios, salón, cocina amueblada, baño. 32.000 ptas. C.I. Tel. 967 50 48 27

PROMOCION ATICO

Zona Feria. 3 dormitorios, salón, cocina, 2 baños, ascensor, calef. indiv., trastero, garaje opcional. 24.200.000 ptas. Tel. 967 50 44 66

PISO

3 dormitorios, salón, cocina amueblada, baño, 2º sin ascensor, calefacción, trastero, pta. blindada. Todo reformado. 9.500.000 ptas. Tel. 967 50 52 16

PISO

ALQUILER

35.000 PTAS Piso sin muebles en el centro. Con salón, 3 dormitorios, baño, cocina, calefacción, empotrados. Tef. 967-24 91 86

40.000 PTAS Amueblado en zona Ensanche, 1 salón, 3 dormitorios, baño, cocina, microondas, TV. Fridge, etc., preferible estudiantes. Tef. 967-24 91 86

45.000 PTAS. Piso en zona Centro, grande sin muebles. Tiene 1 salón, 4 dormitorios, 2 baños, cocina nueva y con todos los electrodomésticos. Recién pintado. Soleado. Tef. 967-24 91 86

50.000 PTAS Piso amueblado en zona Residencia, 1 salón, 3 dormitorios, cocina, baño, calefacción individual, trastero, 2 balcones, chimenea en salón. Tef. 967-24 91 86

55.000 PTAS Piso grande amueblado junto Ayuntamiento, 1 salón, 4 dormitorios, baño y aseo, cocina amueblada, ascensor, calefacción central, 2 empotrados y garaje. Tef. 967-24 91 86

35.000 PTAS Buen piso amueblado, 1 salón, 3 dormitorios, cocina y baño nuevos, muy soleado. Tef. 967-24 91 86

SE ALQUILA cafetería-restaurante de carretera, 50 habitaciones, en pleno centro, parking, por no atender. Tef. 687 945 81

PLAYAS

ALQUILO PISO en Alicante, amueblado, 4 dormitorios, 50.000 semanales. Tef. 626 84 12 50 - 676 28 27

EMPLEO

AUXILIAR ADMINISTRATIVO. Trabajo fijo en Ayuntamiento Albacete, a con electrolibrerías, Cajas de Ahorro... Sólo necesitas el Graduado Escolar. Infórmate 900 20 01 22 (llamada gratuita)

AYUNTAMIENTOS Diputaciones, Museos... precisan conserjes, ordenanzas, porteros, servicios múltiples, operarios de limpieza, bedeles, ujieres. Aux. Servicios Generales... plazas libres todos puestos. Preparación garantizada 900 20 01 22 (llamada gratuita)

PROFESOR AUTOESCUELA Consigue el Título Oficial de la DGT y trabaja. 800.000 aproximadas, buen sueldo y trabajo asegurado. 900 20 01 22 (llamada gratuita)

AGENTES FORESTALES Albacete Trabajo en Parques y Reservas Naturales Castellanas. Constantes incorporaciones. 900 20 01 22 llamada gratuita

CELADORES ATS, Aux. Enfermería, Geriatria, Administrativos, Cuidadores... se precisan para trabajar en Insalud, Clínicas... Infórmate 900 20 01 22

UNION EUROPEA Funcionarios con Gran reconocimiento e inmejorables condiciones económicas. Licenciados y diplomados. Infórmate 900 20 01 22 (llamada gratuita)

AEROPUERTOS Precisan Controladores Aéreos. Plazas libres. Grandes ingresos. Preparación garantizada hasta que consigas tu aprobado 900 20 01 22 (llamada gratuita)

JUZGADOS Precisan Agentes, Auxiliares y Oficiales para próximas convocatorias. Infórmate 900 20 01 22

ASISTENTE SOCIAL Próximo ingreso. Requisito: Diplomado Trabajo Social. Infórmate 900 20 01 22 (llamada gratuita)

POLICIA NACIONAL, Local, Guardia Civil... Miles de plazas por cubrir. Homologado por el SUP (Sindicato Unificado Policía). Prepárate 900 20 01 22

AYUDANTE PENITENCIARIAS Próximo ingreso, consigue un sueldo aproximado de 200.000. Requisito: BUP. Infórmate 900 20 01 22

CORREOS Plazas libres. Auxiliares clasificación y reparto. Ayudantes postales. Infórmate 900 20 01 22

BANCOS Cajas de Ahorros precisan Auxiliares. Requisito BUP. Próximos ingresos. 900 20 01 22

GRADUADO ESCOLAR Acceso Universidad. Consiguelo ahora, después será más difícil. Infórmate 900 20 01 22 (llamada gratuita)

GESTOR INMOBILIARIO/FINCAS Sector en continuo crecimiento. Grandes salidas profesionales. Infórmate 900 20 01 22

AUXILIAR GERIATRIA, Animador sociocultural... La tercera edad requiere profesionales. Demanda creciente. Infórmate: 900 20 01 22

AUXILIARES VETERINARIA se precisan para clínicas, tiendas, zoológicos... con prácticas. Infórmate 900 20 01 22 (llamada gratuita)

ELECTRICISTA/INSTALADOR de Antenas. Obtén tu carnet profesional y trabaja. Infórmate 900 20 01 22

TECNICO EN VENTAS Bolsa de trabajo. Laboratorios, Multinacionales... Infórmate 900 20 01 22 (llamada gratuita)

TRANSPORTISTAS Título imprescindible para dedicación al Transporte. Buenas condiciones laborales. Infórmate 900 20 01 22

TRABAJO FIJO Para toda la vida. Trabaja de funcionario en Albacete. Infórmate. 900 20 01 22 (llamada gratuita)

AYUDANTES FERROVIARIOS Para trabajar en red de ferrocarriles nacionales. Sector en expansión. Infórmate 900 20 01 22 (llamada gratuita)

RESTAURANTE Necesita camarero con experiencia y mujer ayudante de cocina con experiencia. Tef. 967-21 00 25

EMPRESA Especializada en telecomunicaciones, internet y distribución y venta de sistemas de telefonía, precisa comerciales con grandes comisiones y con posibilidades de contrato laboral. Infórmate en el teléfono 967-55 07 29

ELECTRICISTA. OBTEN EL CARNET DE INSTALADOR. Próxima convocatoria. Plazas limitadas. Tef. 902-18 15 85

Consigue el Título de PROFESOR DE AUTOESCUELA. Título oficial de la DGT. Trabajo asegurado. Clases individualizadas. Tef. 902-18 15 85

TRANSPORTISTA. Consigue la Capacitación profesional para ejercer tu profesión. Teléfono: 900 14 00 14 (llamada gratuita)

AYUNTAMIENTO DE ALBACETE. Inminente convocatoria **POLICIA LOCAL.** Infórmate: 902. 18 15 85

Consigue el Título de ASESOR FISCAL con clases presenciales. Infórmate. Teléfono: 900 14 00 14

CHICAS Y CHICOS Seleccionamos para video turismo rural y montaña. 906-42 22 30

SE NECESITA Camarero con experiencia, menos de 30 años. Tef. 656-18 55 78

SE NECESITA AUXILIAR PARA CLINICA DENTAL. INCORPORACION INMEDIATA. CURRÍCULUM APDO. CORREOS 5307, ALBACETE

POLICIA NACIONAL. 3.000 PLAZAS. Próxima convocatoria. Te preparamos pruebas físicas con personal altamente cualificado. Infórmate. Tef. 902-18 15 85

A.T.S. Y D.U.E., prepara tu plaza con personal cualificado asistiendo a **clases presenciales.** Teléfono: 900-14 00 14. (llamada gratuita).

GUARDIA CIVIL. Próxima convocatoria. Personal altamente cualificado. **Te preparamos también las pruebas físicas.** Infórmate. Tef. 902-18 15 85

BOMBEROS próxima convocatoria, te preparamos con personal experto en la materia. Teléfono: 900-14 00 14. (llamada gratuita)

AYUNTAMIENTOS. Más de 250 convocatorias al año para Auxiliares Administrativos y Personal Subalterno. Infórmate. Tfn: 900-14 00 14. (llamada gratuita)

JUNTA COMUNIDADES CASTILLA LA MANCHA. 957 PLAZAS PERSONAL LABORAL Infórmate. Tef. 902-18 15 85

SOLDADO PROFESIONAL. Prepárate para las próximas convocatorias. Hay miles de plazas. Clases presenciales. Esta es tu oportunidad. Tef: 900-14 00 14 (llamada gratuita)

SE NECESITA Empleada de hogar para mañanas. Imprescindible saber cocinar. Tef. 637-51 95 55

SE NECESITA MUJER AYUDANTE DE COCINA. Con experiencia para Restaurante Capri. C/ La Roda, 52

SE NECESITA camarero/a y ayudante de cocina. Restaurante La Chimenea. Zona Carrefour. Presentarse de lunes a viernes

RESTAURANTE MARLO Necesita camarero/a con experiencia para su establecimiento en Albacete. Tefs. 967-22 77 39 967-50 64 75

AYUNTAMIENTO ELCHE DE LA SIERRA. 6 PLAZAS LIBRES. Auxiliares Administrativos, Policía local, etc. Infórmate. Tef. 902-18 15 85

Hazte TECNICO EN REPARACION DE ELECTRODOMESTICOS (GAMA BLANCA). Con prácticas en taller. Una profesión que no tiene paro. Está a tu alcance. No se necesitan conocimientos. Llama ahora al teléfono 900-14 00 14 (llamada gratuita)

ADMINISTRATIVOS, teleoperadoras, teleoperadores, oficinistas, telefonistas. Seguridad social. Altos ingresos. 699 014 710

ADMINISTRATIVOS, informática nivel usuario, seguridad social, turnos mañana, tarde. 678 886 068

AUXILIARES, Técnicos administrativos. Contrato, Seguridad social. Disponibilidad total. Infórmese 678 941 829

CAMAREROS Y ayudantes camareros, se precisa en hotel Oropesa (Castellón) para temporada y posible continuidad. Se facilita alojamiento. 964-723 248

ALBACETE LIMPIO Los parques eólicos y solares aumentarán en un 75% en los próximos 2 años. Especialízate en una de las profesiones con más futuro. Hazte técnico en Energía Solar y Eólica. Te garantizamos la preparación práctica y personalizada en un tiempo récord. Información 900-505 100 (llamada gratuita)

EMPRESA de limpieza necesita personal femenino para su bolsa de trabajo. Edad, 30-45. Experiencia. Interesados llamar teléfono 676 480 989

JUNTA DE COMUNIDADES CASTILLA LA MANCHA. 110 PLAZAS LIBRES AUXILIARES ADMINISTRATIVOS. Infórmate. Tef. 902-18 15 85

OBTEN EL CARNET DE INSTALADOR-MANTENEDOR FRIGORISTA. Tef. 900-14 00 14 (llamada gratuita)

AYUNTAMIENTO DE ALMANSA. 10 PLAZAS LIBRES.7 Auxiliares Administrativos, 3 Policía Local. Infórmate. Tef. 902-18 15 85

AYUNTAMIENTO DE VILLAROBLEDO. 19 PLAZAS LIBRES. Bomberos, policía local, auxiliares administrativos. Infórmate. Tef. 902-18 15 85

Hazte TECNICO DE INSTALACION, MANTENIMIENTO Y REPARACION DE AIRE ACONDICIONADO. (Consolas). Tef. 900-14 00 14 (llamada gratuita)

LAVANDERIA-TINTORERIA Necesita chica con experiencia en plancha. Tef. 967-59 02 47

AGENCIA de viajes, precisa, agentes, secretarías y administrativos, llamar 699 707 263

EMPRESA de servicios precisa mensajeros, repartidores, buzzoneadores, etc., llamar 687 026 838

EMPRESA de limpieza necesita personal ambos sexos, seguridad social 678 926 633

¿Te gusta el mundo de la peluquería? ¿Tienes entre 16 y 22 años? ¿Quieres formar parte de nuestro equipo? Pasa por la Peluquería Coliseum en Pablo Medina, 24

COMPRAS
INMOBILIARIA HOGAR
COMPRA PISOS.
PAGO EN EFECTIVO
Tef. 967 23 55 55
967- 51 22 22

COMPRO OBRA BENJAMIN PALENCIA
PAGO CONTADO
Tef. 654 56 31 42

TRASPASOS
SE TRASPASA Carnicería-Charcutería-Ultramarinos en pleno funcionamiento y muy buena zona por no poder atender. 967 667 200

SE TRASPASA Mesón Huerta de Marzo (antes Bar Díaz), por no poder atender. Tef. 967-66 93 05, 967-21 65 62

PRESTAMOS
PRESTAMOS HIPOTECARIOS Cancelación, embargos y subastas. Consultenos sin compromiso. Tef. 627-57 57 86

VARIOS
GRACIAS ESPIRITU SANTO
LL.M.F.

GRACIAS ESPIRITU SANTO
M.G.

anmartín asesores
Rosario, 3 - 7º (Edificio Capitol)
967 21 04 29 ALBACETE

A SAN PANCRACIO
Abogado de los casos difíciles y desesperados. Reza nueva Avemarias durante nueve días. Pide 3 deseos, uno de negocios y 2 imposibles, al noveno día publicar este aviso, se cumplirá aunque no lo creas.
M.J.D.G.

DOS CHICAS ARABES
Quieren conocer chicos españoles para salir discotecas y marcha. 906-42 55 50

GRACIAS A SAN JUDAS TADEO
C.G.T

DOS AMIGAS Argentinas, buscan amigos. 906-42 44 50

LIMPIEZAS FERNANDEZ
EXTRACCION DE FOSAS SEPTICAS
LIMPIEZA DE TUBERIAS Y ALCANTARILLADOS
REVISION DE TUBERIAS POR EQUIPOS DE TELEVISION
TELEFONOS:
OFICINA: 967 22 08 38
PARTICULAR: 967 52 04 80

GRACIAS ESPIRITU SANTO
C.G.T.

AGENCIAS MATRIMONIALES

NUEVAS ALIANZAS
Tefs.: 967-66 52 82
658-91 57 96
Horario sólo tardes
NUEVAS ALIANZAS
Tinte, 56 1º Izda.
ALBACETE

LAS ALIANZAS Soltera, 52 años, vida resuelta, con sólo una exigencia. La sinceridad, conocería señor con idea de pareja. Tef. 967 66 52 82

CUARENTONA Atractiva, culta y buena, busca pareja estable con caballero cariñoso, agradable y culto. Tef. 967-14 65 27. Particular, preferible soltero

ESCUELA DE OFICIOS
UN BUEN OFICIO ES LA MEJOR CARRERA

REPARACIÓN DE PC'S, REDES Y COMUNICACIONES.
LA PROFESIÓN CON MÁS FUTURO

CURSOS TÉCNICOS A DISTANCIA

- Auxiliar de Gerontología
- Auxiliar de Veterinaria
- Auxiliar de Guardería
- Profesional en gestión de PYMES a euros
- Gestor Inmobiliario y de Fincas
- Técnico en Prevención y Riesgos Laborales

OPOSICIONES

- Ayudante Inst. Penitenciarias
- Auxiliar de Justicia
- Fuerzas y Cuerpos del Estado
- Auxiliares de Ayunt. Diputaciones, CCAA y Universidades
- Celadores y Aux. Adm. de Enfermería

INFÓRMATE en Avenida de España 26. Escalera Izquierda o llama al
TEL. 967 59 01 84

CALEFACCION INDIVIDUAL
CERTIFICACIONES Y REVISIONES DE GAS
CLIMA & GAS
FCO. PIZARRO, 73. TFNO. 967 23 57 08

NOTICIA

¿QUIERES PRACTICAR EL EJERCICIO MÁS SANO PARA EL CORAZÓN?

Apadrina a un niño del Tercer Mundo son sólo 50 pesetas diarias

¿Te parece mucho esfuerzo?

Infancia Sin Fronteras • Tel.: 902 333 503

www.sei.es/infancia admon@infanciasinfronteras.org

ANUNCIOS CLASIFICADOS

CONTACTOS

● **JENIFER** 20 Años, bonita, delgadita, provocativa, despedidas. Salidas hotel, domicilio. 24 horas. 627.834 998

● **CANARIA** Susi, tierna y apasionada. Todos los servicios. 600- 83 41 79

● **YASMINA Y KATI**, 22 años. Muy atractivas. Simpáticas. Trato excelente. 967 22 84 64

● **PAOLA, RUBI**, 23 años, atractivas, sexys, simpáticas, cariñosas. Discreción. Tel. 967 22 84 64

● **EMPRESARIA** Joven, en viaje, adinerada, busca acompañante. Exijo discreción 906-42 86 04

● **SE OFRECE** Chica guapa para trío con matrimonio/hombres. 906-42 86 02

● **ALEJANDRA** Dulce, apasionada, separada, madurita, elegante y atractiva. Todas tus fantasías se te harán realidad. No soy mujer de club ni de casa de citas. Sitio privado. Tef. 686 72 10 21

● **KELI** 22 años, bonita, delgadita. Provocativa de pechos grandes. Salidas hotel y domicilio. Despedidas 659-76 98 97

● **KARLA**, joven, simpática, cariñosa, mimosa, de pechos protuberantes. Salidas hotel, domicilio, 24 horas. 686 657 562

● **PAOLA** Joven, simpática, de pechos grandes y ardientes. Salidas hotel, domicilio. 24 horas. 630-68 28 71

● **JULY**, bomba, 24 años, morena, picante, buenos pechos. Salidas a domicilio, atrévete. 629 907 085

● **MARITZA**, chica sensual y cariñosa. Salidas y despedidas. 650 57 56 58

● **III ALEX EROMASAJISTA!!!** Erótico. Erelax. Ero-romanos. Ero-urcos. Eroasiáticos. Eroafricanos. Ero-kamasutras. 649 65 68 33

● **EVA**, jovencita española, simpática y guapa. Total discreción. Tel. 666 35 62 68

● **CASA CONTACTOS** Señoritas no profesionales, 9 mañana, 9 tarde. Discreción. 967-22 84 64

● **ALEXANDRA** Ardiente, y complaciente. Mucha discreción, lo pasaremos bien. Salidas. 651-38 99 89

● **JOVEN** Lesbiana busca hombre para trío esporádico. Seriedad absoluta. 906-42 87 62

● **AMISTAD** Sexo, somos chicas de Albacete. Somos diferentes. 906-42 80 45

● **LUNA** 24 años, ardiente y complaciente, sensual, de mirada ardiente, pechos sexy. Descúbreme. Salidas hotel-domicilio. 24 horas. 659-18 81 04

● **¿QUIERES GANAR** 75.000 a 150.000 por semana extras complaciendo señoras deseosas de afecto 906 298 709

● **GINA** 23 años, exuberante, atractiva, bonita, delgadita, cariñosa y complaciente. Salidas hotel y domicilio. 24 horas. 659 52 72

● **PATY** Delgadita, provocativa, salidas hotel, domicilio. 24 horas. 666 91 45 69

● **Mª DEL MAR, KARINA, MARY.** Simpáticas, cariñosas, atractivas. Discreción 967 22 84 64

● **CHICA ATRACTIVA** busca relaciones sin lucro ni malos rollos. 906 423 568

● **SEXO GRATIS.** Contactamos mañanas, tardes, noches, madrugadas (citas previas) 906 427 880

● **SADOMASOQUISMO** light/fuerte. Amas y sumisas. Perversas. 906 427 881. (24 horas)

● **CHICOS** para hombres y mujeres liberales, sin fines lucrativos. 906 428 729

● **JOVEN BISEXUAL** (con pareja) busca maduritos para trío esporádico. 906 427 880

● **NOSOTRAS** practicamos el auténtico sadomasoquismo (te invitamos, todo nivel) 906 427 881

● **SONIA**, 38 años, rellenita, simpática y complaciente, 24 horas. 650 049 738

● **MARIA EUGENIA**, 45 años, soy cariñosa, simpática, ardiente y discreta. Tel. 679 21 17 59

● **EMPRESARIA** albacetense, liberal, muy atractiva, busca chófer particular "liberal". 906 42 35 75

● **DIANA**, joven, bonita, delgadita, ardiente y complaciente. Salidas hotel, domicilio. 24 horas. 687 065 765

● **TANIA** 20 años, brasileña, estudiante, sin prisas y buen precio. Estamos 2 amigas. Descúbrenos. Tel. 658 17 42 71

● **ESPAÑOLA**, Belén, te atenderé en mis ratos libres. Discreto. 654 968 085

● **ACTIVOS Y PASIVOS.** Jóvenes varoniles. Bien dotados. Relaciones esporádicas. 906 428 729

● **JESSICA** 20 años, servicios a caballeros. Mucha discreción. Lo pasaremos bien. Llámame 666 307 904

● **STOP** conejitos dislocados buscan cazador necesitado, contactamos gratis. 906 428 688. Atrévete

● **SONIA** 38 años, rellenita, cariñosa, discreta. 24 horas. 650-04 97 38

● **DARA** Sexy. Atractiva, con masajes relajantes, eróticos. Atiendo a domicilio. Llámame 620-69 88 63.

● **906-421 783** Chicas de toda España, modelos, amas de casa, estudiantes, casadas, viudas. Pasa de una a otra pulsando el 1 en tu teléfono

● **906-420 905** Chicos gay de tu ciudad hablan gratis, para hablar gratis 900-100 902

● **906-420 907** En Junio 90.500 chicas hablaron gratis, pasa de una a otra pulsando el 1 en tu teléfono, línea gratis sólo chicas 900-100 906

● **CASADA** Insatisfecha deseo sentirme satisfecha alguna vez. Discreción (piso propio) 24 horas. 906-427 939

● **MELISA** 21 años, bonita, delgadita, caliente y cariñosa. Salidas hotel, domicilio. 24 horas. 666 91 45 69

● **SANDRA** 40 años, guapa, elegante, delgada, cariñosa y culta. Domicilio. 650-57 80 92

● **CASA DE CONTACTOS LIS.** Nuevas chicas. 967 05 80 - 630 103 693

● **FANY,** Joven guapa, simpática. Total creación. 646-82 32 73

● **ESTOY** Recién separada, quiero recuperar tiempo perdido. Seriedad. 906-42 86 03

● **EXTRANJERA** Recién llegada busca encuentros discretos sin compromiso. Seriedad. 906-42 87 60

● **AZAFATA** De color vacaciones busca relaciones esporádicas. Cautela. 906-42 77 01

HABLA CON CHICAS DE ALBACETE
24 horas EN DIRECTO
www.amistad906.com
906 422 543

MERCHE
Casa de Contactos
Jóvenes guapas, simpáticas. Salidas hotel y domicilio. Horario 10 mañana, 2 madrugada, Janett, Marcela, Lidia. Novedad. Nicole, 19 años. Michel 20 años. 967 51 14 07

CAROLINA
APARTAMENTO PRIVADO
Realmente fantástica, exuberante, muchísima clase, muy especial. Flutia natural, con azules, medidas perfectas. Acompañante de citas y viajes. Salidas hoteles 15.00 horas hasta 3 de la madrugada. Teléfono: 607-30 38 82

La Tribuna de Albacete EL UNICO DIARIO DE AQUI

PRECIOS ESPECIALES

Alimentación infantil
Ortopedia, Cosmética
Herboristería
Higiene Corporal y Dental
Consulta Naturópata
Analítica

FARMA SHOPPING

SABADOS TARDE ABIERTO

Pasaje Lodaes * C/ Mayor - Telf. 967 21 66 53

¡¡¡ ATENCION!!!

¡¡LLEGO EL MOMENTO, DE RESOLVER LO QUE TE PREOCUPA!!

Prof. Ana Marina

Vas a ser orientado por una de las más célebres ASTROLOGAS, capacitada en videncia y ciencias del momento Prof. Ana Marina que a través del don de la videncia, cartas, tarot de los ángeles, tarot del amor, podrá ayudarte con tus consultas y trabajos sigilosos, rápidos y con total seguridad. **HAGA SU CONSULTA HOY MISMO**

Reserve su cita ya en el teléfono 967 21 42 02
Consulta personal TOTAL DISCRECIÓN

*DIGITOPUNTURA *ACUPUNTURA

CHANG (COREA)

DOLORES REUMATICOS

*Artrosis y Lumbago
*Problemas de Clumna.
*Hernia Discal *Reumatismo
*Torceduras *Circulación
*Jaquecas *Cervicales
*Esguinces *Ciática
*Menisco

C/ Jesús Nazareno, 4-1º-C
Tfno. 967 24 57 00 ALBACETE

Página Academias

TE PREPARAMOS PARA TRABAJAR CON LAS MEJORES GARANTIAS

Centros en toda España • Más de 75.000 alumnos/as
Certificados de calidad: ANCED, AENOR, ISO 9001, PricewaterhouseCoopers... • Profesorado especializado

59.665 Plazas Libres EMPLEO PÚBLICO 2001

AYTOS/AUTONOMIAS • 21.000 Pl.
AEROPUERTOS • Becas AENA 200 Pl. INSALUD • 17.009 Pl.
ADMÓN ESTADO • 116 Pl. Mº INTERIOR • 495 Pl.
Mº JUSTICIA • 1.748 Pl. Mº DEFENSA • 18.701 Pl.

FORMACIÓN ASEGURADA HASTA EL APROBADO

INFÓRMATE GRATIS
Master-D 900 200 030
Formación Abierta Zapateros, 28 • 02005 Albacete

SYLVAN FORMACIÓN DE FUTURO

CURSOS DE VERANO

Inglés- Informática- Tutorías

Octavio Cuartero, 27 C/ Baños, 54
967 55 03 65 967 19 11 98

GABA ACADEMIA C/ Mayor, 59 Telf. 967 24 10 84

ACADEMIA CABA INFORMA A TODOS SUS ALUMNOS Y AMIGOS

NOS HEMOS TRASLADADO A UN NUEVO DOMICILIO
EN CALLE MAYOR, 59, DONDE SEGUIREMOS ATENDIENDOLES GUSTOSAMENTE

GRACIAS

PROMEDIA C/ ANTONIO MACHADO 2 TLF: 967 222 750
FORMACION ESPECIALIZADA

MASTER DE MAQUILLAJE Y ESTETICA

INMINENTE COMIENZO

DURACION 160 HORAS

KÁTEDRA FORMACION PROFESIONAL ESPECIALIZADA

CURSOS DE:

Técnico en Reparación de T.V. y Vídeo.
Técnico en Reparación de Electrodomésticos (gama blanca).
Capacitación profesional de Transportes.
Profesor de Autoescuela.

EN TODOS CLASES PRESENCIALES Y HORARIO FLEXIBLE. INFORMATE EN EL TELEFONO 967 66 26 56

C/ María Marín, 14 Local
Telf.: 967 22 01 26
E-mail:katedra@wanadoo.es

Auxiliar de Clínica. Con prácticas.
Auxiliar de Geriatría. Con prácticas.
FP I (Ramas de Electricidad y Electrónica)
Carnet de Instalador Electricista.



ASOCIACION DE CENTROS DE ENSEÑANZA PRIVADA DE ALBACETE



ACADEMIA ICARO

C/ MAYOR, 41-2º. 02001 ALBACETE. TFNO. 967 66 65 52

ABIERTO PLAZO MATRICULA CURSO 2001/02

- ACADEMIAS SUPERIORES, MEDIAS Y SUBOFICIALES, 3 EJERCITOS
- CUERPO NACIONAL DE POLICIA. POLICIA LOCAL.
- GUARDIA CIVIL. COLEGIO GUARDIAS JOVENES.
- EJERCITO PROFESIONAL.

COMIENZO CLASES EN SEPTIEMBRE. PLAZAS LIMITADAS EN TODOS LOS GRUPOS
¡ ICARO-MAYPE, GARANTIA DE EXITO !

Aula de Verano

LA MAYOR RED DE CENTROS DE ENSEÑANZA TE OFRECE PARA TUS HIJOS
a partir de 5 años
 EN HORARIO DE 10:30 A 13:30

SI ERES ALUMNO DE SYSTEM 10 % DE DESCUENTO
 APOYO ESCOLAR - INGLES - OCIO
 MECANOGRAFIA Y ORTOGRAFIA INFORMATIZADA
 TALLERES CREATIVOS - INFORMATICA

Infórmate en:
 Teléfono: 967- 24 89 35
 c/ Tinte, 44 - Albacete
 y en Hellín: Gran Vía 61
 Telf. 967 30 72 73



ACADEMIA MADESYP Tfno: 967 238 627
 Calle Tejares, nº 76 - Bajo . 02002 Albacete

CURSOS Y RECUPERACIONES DE VERANO

Dejate ayudar por profesionales. No esperes a última hora. Comienza ya con nosotros a preparar las recuperaciones y clases de repaso.

- PRIMARIA, ESO, BACHILLERATO, FP, SELECTIVIDAD, UNIVERSIDAD
- Contabilidad, Idiomas, Mecanografía, Oposiciones (Auxiliar y/o Administrativo Junta de Comunidades de Castilla-La Mancha)
- Especial VERANO DE INFORMATICA: Grupos reducidos para niños, preparación a la Informática, INTERNET, PROGRAMACION, WINDOWS, OFFICE

Comienzo de las clases: 2 de Julio. Horarios de mañanas y tardes.
 Para más información y Reservas:
 Academia MADESYP . Teléfono 967 238 627 . Fax 967 550 161

CENTRO DE ESTUDIOS Iris

CURSO GRATUITO PARA DESEMPLEADOS DE:

VENDEDOR TÉCNICO
 (CERTIFICADO DE PROFESIONALIDAD Y PRACTICAS EN EMPRESAS)

COFINANCIADO por la JJCLM y el FSE
 Información e inscripciones:
 C/ Comandante Molina 34 (Bajo)
 02005 - ALBACETE Tf. y fax: 967/ 24 80 57
 E-mail: ceiris@airtel.net
 Fecha de inicio: Junio

CENTRO DE ESTUDIOS CLASES DE VERANO A TU MEDIDA
 (en grupos o individuales)

- ✓ REFUERZA CON NOSOTROS TUS ASIGNATURAS
- ✓ TE AYUDAMOS A SUPERAR TUS EXAMENES DE SEPTIEMBRE
- ✓ PREPARAMOS TU NUEVO CURSO

Y ADEMÁS PUEDES APROVECHAR ESTAS VACACIONES PARA APRENDER
 *MECANOGRAFIA *INGLES *INFORMATICA *INTERNET
 *CREACION DE PAGINAS WEB *CONTABILIDAD Y OTRAS
INSCRIBETE ANTES DEL 9 DE JULIO Y OBTENDRAS UN CUPON DESCUENTO!
 VIRREY MORCILLO, 1 • 02005 ALBACETE
 TFNO.: 967-52 03 66 • FAX: 967-24 73 13

HIGINIO OLIVARES CENTRO DE ESTUDIOS SUPERIORES

OPOSICIONES DE MAGISTERIO

CURSO 2001/2002
 E. FISICA - E. INFANTIL - E. MUSICAL
 PEDAGOGIA TERAPEUTICA - INGLES
 Comienzo clases en Octubre

PLAZO ABIERTO DE MATRICULA

Información: Marqués de Villores, 18 -Telf. 967 23 31 11

academia gaspar romero

C/ Tinte, 12 Entrepanta 02001 ALBACETE • Tlf. 967 22 82 01 www.gasparromero.com
 (actualizada semanalmente)

VERANO 2001: EXAMENES DE SEPTIEMBRE

- CLASES DE APOYO A TODAS LAS ASIGNATURAS
- PRIMARIA, E.S.O., BACHILLERATO, F.P., C.O.U
- INGENIERIAS: DIBUJO TÉCNICO, CÁLCULO, ALGEBRA, FISICA Y QUÍMICA, TOPOGRAFÍA, VJA FORESTAL Y RESTO DE MATERIAS
- MAGISTERIO, ECONÓMICAS, D. Y ADM. EMPRESAS, R. LABORALES, DERECHO, HUMANIDADES, GESTION Y ADMINISTRACION PÚBLICA
- IDIOMAS: INGLÉS, FRANCÉS, LATÍN, GRIEGO.
- ACCESO UNIVERSIDAD MAYORES 25 AÑOS
- ACCESO F.P. CICLOS SUPERIORES

OPOSICIONES

- ADMINISTRACIÓN LOCAL: CUALQUIER MUNICIPIO HORARIOS DIVERSOS - GRUPOS INTENSIVOS SÁBADOS AUXILIARES, BOMBEROS, POLICIA LOCAL
- JUNTA COMUNIDADES DE CASTILLA-LA MANCHA ORDENANZAS, AUXILIARES, ADMINISTRATIVOS Y TÉCNICOS
- INSALUD: AUXILIARES ADMINISTRATIVOS, CELADORES, AUXILIARES DE ENFERMERÍA Y TÉCNICOS DE LABORATORIO
- JUSTICIA: AUXILIARES, AGENTES Y OFICIALES
- MAGISTERIO: TODAS LAS ESPECIALIDADES
- TEMARIO PROPIO - PREPARACIÓN DE TODAS LAS PRUEBAS
- EDUCACION SECUNDARIA: TODAS LAS ESPECIALIDADES
- AUXILIARES DE BIBLIOTECAS

MECANOGRAFIA

- METODO SENCILLO Y EFICAZ
- CURSOS ESPECIALES PARA NIÑOS
- HORARIOS ADAPTADOS A TUS NECESIDADES

AULA INFORMATICA

- CURSOS DE VERANO A TODOS LOS NIVELES
- WINDOWS, OFIMÁTICA; OFFICE, WORDPERFECT, INTERNET, PROGRAMACIÓN AVANZADA Y DISEÑO WEB
- CURSOS ESPECIALES PARA NIÑOS A PARTIR DE 8 AÑOS
- ESPECIALISTAS EN PREPARAR LA PARTE INFORMATICA DE LAS OPOSICIONES

PARA MÁS INFORMACIÓN. LLÁMANOS

www.gasparromero.com

Centro de Enseñanza LÓPEZ ARCE

C/ CID, 22 - ALBACETE 967 21 16 65
 E-mail: lopez.arce@interbook.net

- Curso de Contabilidad General para Relaciones Laborales.
- Contabilidad Financiera para empresa y económicas.
- Informática-Mecanografía-Contabilidad Fiscal-Laboral.
- Y repaso.

RESERVA TU PLAZA

CURSOS DE VERANO

Academia Fleming

C/ Doctor Fleming, 5 Tfno 967 50 14 28 Albacete

HIGINIO OLIVARES CENTRO DE ESTUDIOS SUPERIORES

CURSOS INTENSIVOS DE VERANO

Preparación exámenes de Septiembre y repaso de todas las materias durante Julio y Agosto.

- E.S.O. - BACHILLERATO
- UNIVERSITARIOS
- IDIOMAS CONTABILIDAD

RESERVA YA TU PLAZA

Información: Marqués de Villores, 18 - Telf. 967 23 31 11

CENTRO DE ESTUDIOS CONVESTI

FUNDADO EN 1979 CENTRO COLABORADOR DE LAS ADMINISTRACIONES LABORALES

ENTRA EN EL FASCINANTE MUNDO DE LA MODA LA MODA, UN ARTE, UNA TECNICA, UNA PROFESIÓN
 CURSOS DE FORMACIÓN AL PERSONAL CON CONTRATO FORMACION EN SECTOR COMERCIO Y CONFECCION
 - BOLSA DE TRABAJO ACTIVA QUE FACILITA SU ACCESO AL MUNDO LABORAL

Impartimos cursos de:
 - Confeccionista Prendas Textiles.
 - Vendedor de Comercio al detall.
 Plaza Periodista Antonio Andújar, 15 y 16 -Albacete

A Dionisio Guardiola, 16 ALBACETE
 Telf: 967-502 081
 Email: adialba@ono.com

AutoCAD 2000
3D Studio VIZ
Presto V-8
WONTAW 98

CURSO GRATUITO PARA DESEMPLEADOS
 "Curso de Programador de Aplicaciones Informáticas"
 Prácticas en Empresas y Aval Empleo
 Duración: 950 horas
 Plazas limitadas

A.G.S. Ibérica
 C/ Dionisio Guardiola, 54
 Tfno: 967 59 00 89
 02004 Albacete

CAE CENTRO DE APOYO A LA ENSEÑANZA

CLASES DE APOYO Y RECUPERACION
 PRIMARIA, ESO, BACHILLERATO, COU Y SELECTIVIDAD
 Comienzo de clases: 2 de julio

APRENDE MARKETING, MERCHANDISING, ORGANIZACION DE EMPRESAS Y FRANQUICIAS
TOLTAMENTE GRATIS
 (Comienzo del curso: 9 de julio por las mañanas)
 REUNION INFORMATIVA: 29 de junio a las 13:30 h

- ✓ Temario EXCLUSIVO DE LA ACADEMIA
- ✓ Título AVAL y PRACTICAS EN EMPRESAS

CAE en la cuenta

La Tribuna de Albacete

HIGINIO OLIVARES CENTRO DE ESTUDIOS SUPERIORES

CURSOS INTENSIVOS DE VERANO

INFORMATICA
 En un solo mes (Julio o Agosto). Contenido:

- WINDOWS * WORD * EXCEL
- ACCESS * INTRODUCCION INTERNET

Duración: 60 horas lectivas. Regalamos los manuales.
 RESERVA YA TU PLAZA

Información: Marqués de Villores, 18 - Telf. 967 23 31 11

Primero huyendo de los soviéticos y después de los fundamentalistas

“En portada” ofrece el reportaje “Afganos: el último refugio”

AGENCIAS



Los talibán han provocado una oleada de refugiados. ARCHIVO

más de una semana en cruzar un lugar seguro. El campo de refugiados de

“New Jalozai”, a las afueras de la ciudad pakistani de Peshawar, se ha convertido en los últimos meses en el primer destino de esas personas, aunque allí no hay casi nada, frío en invierno y calor en verano, aunque se ha cobrado la vida de niños y ancianos.

Desde que los soviéticos entrasen en Afganistán en 1979 -en una guerra que se convirtió en el Vietnam del régimen soviético-, ese país montañoso y pobre se ha visto envuelto en una sucesión de guerras.

Los refugiados son el resultado de 22 años de desastres, primero huyendo de los soviéticos y después de los fundamentalistas, y Pakistán se convirtió en la tierra de asilo

natural hasta hace poco, ya que el gobierno ha decidido cerrar las fronteras a causa de su débil situación económica.

“En portada” ha recogido la opinión del gobierno de Pakistán y también del gobierno de los talibán, así como de los refugiados bajo la protección del ACNUR, y de varias organizaciones no humanitarias como Médicos sin Fronteras, y ONGs afganas en el exilio.

Desde la frontera entre ambos países, “En portada” comprobó todas las restricciones que imponen los talibanes a su gente, especialmente a las mujeres, obligadas a esconderse debajo del “Burka”, un largo velo que es también el símbolo de su marginación.

**CONSTRUCCION DE NAVES Y EDIFICIOS INDUSTRIALES
- OBRA COMPLETA -
MANTENIMIENTO INDUSTRIAL - REVESTIMIENTOS SANITARIOS**

967 27 53 88 - 27 51 28 FAX 967 27 51 52

LAS PELICULAS DEL DIA



Richard Gere.

ARCHIVO

“La mentira del silencio”.- 1:00 horas. La 2. “La mentira del silencio”. Dir: John Kent Harrison. Int: Matthew Modugno, Claire Bloom. EEUU, 1997.

Cuando inicia un imprevisto viaje en autobús con su madre, Tommy no puede imaginar que su vida ya no volverá a ser la misma, ya que al despertarse en la última parada del viaje se encuentra absolutamente solo en una ciudad desconocida.

“Sangre inocente”.-17:00 horas. Telecinco. “Sangre inocente”. Dir: Paul Ziller. Int: Harrison Gedrick, John Heard. Canadá, 1997.

Helen Greg es periodista y vive la baja final de su embarazo. Mientras prosigue la investigación de un reportaje sobre niños abandonados, es empujada por un tramo de escalera. El médico que la atiende le comunica que ha perdido a su hijo y que ella no podrá tener más. Ante ello, se plantea seriamente adoptar a un niño, aunque no sabe que, en realidad, su hijo nació vivo y fue adoptado por un matrimonio a través de una agencia de adopción privada. Ella se dirigirá casualmente a esa misma agencia.

“Al servicio del presidente”.- 2:00 horas. Telecinco. “Al servicio del presidente”. Dir: Neil LaBant. Int: Roy Scheider,

Patrick Muldoon, María Conchita Alonso, Michael Biehn. EEUU, 2000.

Connely, un agente especial del servicio secreto del presidente de los EEUU, pasa al mando móvil del presidente. Se encargará de una misión llamada Fútbol, cuya finalidad es vigilar y proteger el maletín que portará el presidente con los mecanismos de lanzamiento del armamento nuclear en toda Norteamérica.

“Mister Jones”.-22 horas TVE-1. “Mister Jones”. Dir: Mike Figgis. Int: Richard Gere, Lena Olin, Anne Bancroft, Tom Irwin. EEUU, 1992.

Mr. Jones es un hombre muy atractivo, con una alegría contagiosa a cuyo encanto nadie puede resistirse. Sin embargo, periódicamente sufre fuertes depresiones.

“Juzgada por los medios”.-

23:30 horas. La 2. “Juzgada por los medios”. Dir: Sheldon Larry. Int: Christine Lahti, Tom Skerrit, Jay Thomas. EEUU, 2000.

Lisa Hughes, una doctora profesionalmente capacitada, es nominada para convertirse en directora general de la Sanidad norteamericana.

“Critters III”.-23:45 horas. Antena 3. “Critters III”. Dir: Kristine Peterson. Int: Aimee

Brooks. EEUU, 1992.

Al regreso de unas vacaciones, una familia porta consigo unas extrañas pelotas verdes y viscosas que se han adherido sin saberlo a su automóvil. Los misteriosos seres eclosionan en unas criaturas que atacan a todo aquel que se le pone por delante. Llegan a invadir el inmueble y sus habitantes, encerrados en el desván, intentan que los bichos no les alcancen.

“El guardián”.-03:40 horas. TVE-1. “El guardián”. Dir: Peter Hayman. Int: C.Thomas Howll, Roddyth Piper, Heidy von Palleske. EEUU, 1998.

El odio destruye la Tierra y la humanidad es condenada a vivir en ciudades subterráneas donde proliferan las sectas. Dakota es un guardián-pastor de una de estas sectas y recibe el encargo de acabar con una mujer, miembro de otra secta, de la que se enamora.

“La conquista de Hollywood”.-04:30 horas. Telecinco. “La conquista de Hollywood”. Dir: Neil Mandt. Int: Henry Thomas, Scott Thompson, Mark Metcalf. EEUU, 1997.

Kevin Conroy trabaja en una productora y es humillado por el productor Michael Lawrence y su manager Russell. Ante esto, incluso puede llegar al asesinato.

Salones Santa Isabel

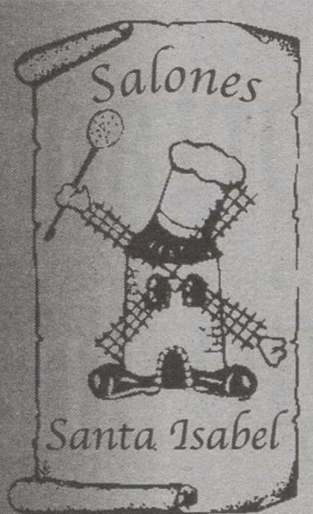

Salón de Bodas
Capacidad 500 plazas
Congresos
Conferencias
Comidas
y
Cenas de empresa
Con la garantía y calidad de Restaurante **Casa Paco**
C/ La Roda, 21
967 50 06 18
967 22 01 97
ALBACETE

C. Sat. Digital

Cinemanía
11:00 Alors voilà 14:20 Los cuatrocientos golpes 22:00 No me mandes flores 23:35 Demolition Man

Cinemanía Azul
13:00 Un señorito en Nueva York 14:30 Así no se trata a una dama 16:30 La vida es un largo río tranquilo 20:00 Documental: Estrellas de Hollywood: Meg Ryan 22:30 La taberna del irlandés

Cinemanía Rojo
12:15 Domicilio conyugal 13:55 Lío en los grandes almacenes 15:30 Lo que el viento se llevó 21:30 Expediente X 23:35 Policía Python 357

Canal + Azul
11:20 Documental naturaleza: Vida submarina: Encuentros en las profundidades 15:00 Hijos del viento (Entre la luz y las tinieblas) 22:00 Cine: Juego de campeones 23:43 Cine: Place Vendôme

Vía Digital

GRAN VÍA
20:00 Mundo mundial 21:30 Rodando 22:00 Velvet Goldmine 23:40 Especial música Glam 0:40 Hi-Lo Country

GRAN VÍA 2
13:00 Tenis. Torneo de Wimbledon 21:00 Hombres, hombres, hombres 22:30 Cops Stories Johannesburgo 23:25 Resumen Wimbledon 0:25 Fantasmas de Roma

GRAN VÍA 3
17:30 Rómulo y Remo 19:15 La música que nos gusta: Depeche Mode 19:50 Pasiones rotas 21:30 El tesoro del capitán Kidd 23:15 Kalifornia

CINEMATK
16:00 Un sombrero lleno de lluvia 17:50 Las secretas intenciones 19:30 Lacombe Lucien 22:00 Adiós África 0:30 Carmen Jones

Canal 9

CANAL 9
07:15 Carta d'ajust 07:30 Babalà 10:35 En línea 11:10 Hombres de Harrelson 12:00 El país de las mujeres 12:50 En casa de Bárbara 13:30 El príncipe de Bel Air 14:00 Noticias 9 15:25 La música es la pista 16:05 Tela marinera 17:40 Punt de mira 18:25 Cine: 'Huida al paraíso' 19:50 Pacific blue 21:00 Noticias 9 21:33 Cantar.es 22:15 Nuestras canciones 01:20 Cine de mitjanit: 'Volveré a nacer' 02:55 Cine de mitjanit: 'Mi canción es para ti'

PUNT DOS
12:22 Herencia de sang 13:15 Babalà 16:00 Música i punt 17:25 Babalà 18:45 De la a a la z 18:50 Informatiu per a sords 19:00 Metropolità 19:30 Documental 20:30 Temps de joc 21:00 La pantalla de la sort 21:30 Altres limits 22:15 Entre bastidors 22:50 Cine: 'Repulsió' 23:15 Documents 00:00 Ultima hora 00:55 Música i punt

Canal +

06:59 Directores de cine 07:55 CNN+ Noticias 08:20 La semana del 09:15 Zap..zap..zapin 10:00 Cine: 'Dick Tracy' 11:42 Cine: 'Un barco en el parque' 13:05 Documentales clásicos: Especies humanas 14:00 Los 4York 20:30 Reportajes Canal 21:30 Noticias. Redacción 22:00 Seinfeld 22:30 Estreno Canal + todo corazón' 00:19 Guédiguian y el club los marseleses 00:25 Cine: 'Siempre locos' 01:58 Cine: 'George Washington, la leyenda' 04:28 Cine: 'Sin respiro'

APLYSEAL SL **IMPERMEABILIZACIONES**
Aplicaciones y Servicios **TERRAZAS, CANALES, DEPÓSITOS AGUA, SOTANOS, PISCINAS, ETC.** ☎ 967 23 10 7

Canal + Rojo
12:15 Cine: Ana y el rey 17:04 Cine: La mujer más fea del mundo 19:50 Cine: Ya no puedo esperar 23:00 Cine: Una terapia peligrosa

Fox Kids
12:45 La nueva familia Addams: Episodio 18 15:40 Las tres mellizas: Episodio 64 os del tiempo: Episodio 22 19:20 La Hora Marvel: Spiderman: Episodio 54 22:10 Fox Kids Anime: Digimon: Episodio 99

Estilo
08:40 Historias de Hollywood: Bill Bixby, el "increíble Hulk" 13:30 Moda: Nuevos rostros de la pasarela 14:30 La revista: Episodio 10 17:20 Documental: Un siglo de danza: La danza contemporánea. La explosión 22:05 Historias de Hollywood: Jackie Kennedy Onassis

EUROSPORT
19:30 Atletismo: Gran Premio IAAF 21:00 Boxeo: Combate internacional 23:00 Noticias: EUROSPORTNEWS 23:15 Motociclismo: G. P. de Holanda 0:15 Atletismo: Gran Premio IAAF

CULTURA
19:53 Actors studio Matt Dillon 20:55 N - Ambigü: El circo en celuloide 21:30 DO - The Doors en Europa (V.O.S.) 22:41 N - Encuentro literario: Saramago-Sampedro 23:09 Garry Kasparov

HISPAVISIÓN
19:55 N - En portada: Los hijos del olvido 20:30 DO - Mundo rural: Valle de Ricote, 'el agua bendita' 21:00 DO - Los frutos de El Dorado: El petróleo 21:55 DO - Al filo de lo imposible (IV): El espíritu del Cuatro Vientos (II) (E) 22:25 DO - Lo que el siglo nos dejó: El camino de la libertad 0:00 DO - El tranco 0:30 DO - Caballos: De las yeguas árabes 1:00 V - Frutos de la tierra

Visión 6

09:30.- TODO NOTICIAS
13:30.- ENTRA EN ACCION
14:30.- ALBACETE HOY NOTICIAS (1ª edición)
15:00.- ESTRELLAS DEL DEPORTE
15:30.- ALBACETE HOY NOTICIAS (R)
16:00.- LA BUTACA ROSA
17:00.- DIBUJOS ANIMADOS
17:30.- TODO MUSICA
18:00.- ENTRA EN ACCION
19:00.- LA BARBERIA
20:30.-ALBACETE HOY NOTICIAS (2ª edición)
21:00.- ESTRELLAS DEL DEPORTE
21:30.- TURBO
22:30.- LA BUTACA ROSA
23:30.- ALBACETE HOY NOTICIAS
24:00.- TODO NOTICIAS. Información nacional e internacional.

T.V.A.

10:30.- EL PRESENTE Y FUTURO. Con Octavio bes.
11:00.- SUPERAGENTE
11:30.- RIN TIN TIN
12:00.- TWO
13:00.- OBJETIVO DIARIO
14:00.- LA PRORROGA
14:30.- LAS NOTICIAS
15:00.- TELEVENTA
15:15.- LA TERTULIA
16:00.- LATIDOS CORAZON
18:00.- SUPERAGENTE
18:30.- RIN TIN TIN
19:00.- TWO
20:00.- CRONICAS ENAN
Programa infantil
21:00.- TELEVENTA
21:30.- LAS NOTICIAS
22:00.- OBJETIVO DIARIO
23:00.- ESCAPE LIBRE
23:30.- LA PRORROGA
24:00.- LAS NOTICIAS
24:30.- TAROT TELEFONICO
01:30.- TELEVENTA

LA TRIBUNA NO SE HACE RESPONSABLE DE LOS CAMBIOS DE ULTIMA HORA INTRODUCIDOS POR LAS CADENAS DE TELEVISION



¡ACIERTA CON SAMSUNG!

¿Por qué los acondicionadores respiran la mejor tecnología?

BIOTECH.- El único que no permite proliferación de hongos y bacterias. ¡AIRE SANO!

FUNCION SILENCIO.- El bajo nivel de ruido del 2000 se reduce a la mitad en el 2001... ¡TODO UN RECORD!

En QUALITY hasta un 30% Dto. (según modelos)

Albacete - Hellín - Villarrobledo - Quintanar - Almansa - Inauguramos en Socuéllamos (Ciudad Real)

TELEVISIÓN

La Tribuna

Tve 1

06.00.- CANAL 24 HORAS
 07.30.- TELEDIARIO MATI-
 09.00.- TPH CLUB
 Programa infantil presentado
 por Paloma Lago
 10.30.- LA NUEVA FAMILIA
 ADDAMS
 11.00.- UNA CHICA EXPLO-
 SIVA
 11.20.- LOS ROMPECORA-
 ZONES
 12.10.- EL HOMBRE INVISI-
 BLE
 13.05.- LOS VIGILANTES
 DE LA PLAYA
 14.00.- INFORMATIVO
 TERRITORIAL
 14.30.- CORAZON DE
 VERANO
 Programa que analiza la actua-
 lidad del corazón presentado
 por Anne Igartiburu.
 15.00.- TELEDIARIO-1
 16.00.- EL TIEMPO
 16.05.- EL SECRETO
 17.30.- LA REVANCHA
 18.45.- EL PRECIO JUSTO
 Programa concurso presenta-
 do por Carlos Lozano.

Tve 2

06.30.- EL NIÑO DE PAPEL
 07.15.- EL PLANETA SOLI-
 TARIO
 08.00.- ALATUL
 09.00.- OTROS PUEBLOS,
 FIESTAS
 09.30.- LA RUTA DE
 SAMARKANDA
 10.05.- MEDITERRANEO
 11.00.- LA PELICULA DE
 LA MAÑANA
 "La mentira del silencio"
 (1997) - 98'.
 Dirección: John Kent Harri-
 son.
 Intérpretes: Matthew Modine,
 Claire Bloom, Judith Ivey.
 Sammy, al despertarse en la
 última parada descubrió que se
 encontraba absolutamente
 solo en una ciudad desconoci-
 da. Su conmoción fue tan gran-
 de que no pudo responder a las
 preguntas de las buenas gentes
 de Barrington, quienes termi-
 naron creyendo que el niño era
 sordomudo. Sammy, entonces,
 decidió aprovechar esta cir-
 cunstancia para gozar de una
 situación que no todo el
 mundo podía disfrutar.

Antena 3

07.10.- EAGLE RIDER
 07.30.- CLUB MEGATRIX
 Programa infantil en el que se
 incluyen series, juegos, actua-
 ciones musicales, etc.
 13.25.- MENUDO ES MI
 PADRE
 Serie de producción española
 protagonizada por El Fary, que
 interpreta a un taxista.

 DESCONEXIONES TERRI-
 TORIALES DE "NOTICIAS"

 13.55.- SABRINA
 (serie)
 14.25.- LOS SIMPSON
 Serie de dibujos animados que
 ya lleva diez años en las parril-
 las de programación de cade-
 nas de televisión de todo el
 mundo
 15.00.- ANTENA 3 NOTI-
 CIAS 1
 16.00.- SABOR A TI
 Magazine de sobremesa pre-
 sentado por Ana Rosa Quinta-
 na que incluye actuaciones
 musicales, entrevistas, concu-
 sos, debates y actualidad del
 corazón.

Tele 5

06.30.- INFORMATIVOS
 TELECINCO
 09.20.- ROBOCOP
 "La gran jugada", "Peligro en
 las profundidades" y
 "Maxcop 4"
 10.00.- POKEMON
 "El Pokémon boxeador" y "La
 banda de la bici del puente"
 11.15.- DIA A DIA
 (Magazine)
 14.00.- EL JUEGO DEL
 EUROMILLON
 (Concurso)
 14.30.- INFORMATIVOS
 TELECINCO
 15.25.- AL SALIR DE CLASE
 (Serie) (Subt para sordos)
 "Fuera michelines, fuera celu-
 litis, fuera esos bikinis"
 16.15.- ESENCIA DE
 PODER
 17.00.- TARDE DE CINE
 (Subt para sordos)
 "Sangre inocente" 1997/92
 minutos
 Nacionalidad: Canadá
 Dirección: Paul Ziller
 Intérpretes: Lorraine Bracco,
 Margot Kidder, Jason
 Gedrick

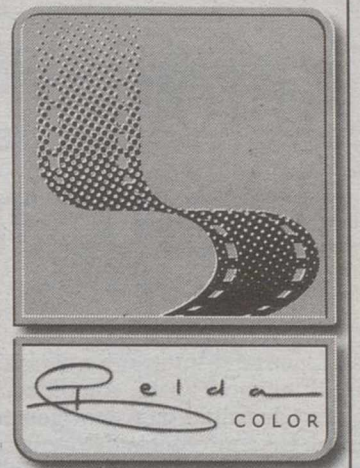

Revelado
en 1 hora

Laboratorio
Profesional

Material
Fotográfico

Reportajes
de Boda

Fotografía
y Vídeo
Industrial

Fotografía
Aérea

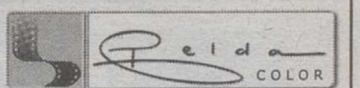

Nuevo domicilio:

C/ Albarderos, 2
02004 Albacete
967 24 69 69

APLYSEAL^{SL} IMPERMEABILIZACIONES

TERRAZAS, CANALES, DEPÓSITOS
AGUA, SOTANOS, PISCINAS, ETC. ☎ 967 23 10 72

20.00.- GENTE
 21.00.- TELEDIARIO-2
 21.55.- EL TIEMPO
 22.00.- MARTES CINE
 "Michael Collins" (1996) - 126'.
 Dirección: Neil Jordan.
 Intérpretes: Liam Neeson,
 Aidan Quinn, Stephen Rea.
 23.45.- ESTA ES MI HISTO-
 RIA
 24.15.- TELEDIARIO-3
 24.30.- CUPIDO
 24.15.- CORAZON DE
 VERANO
 (Repetición.)
 24.45.- CINE DE MADRU-
 GADA
 "El guardián"
 (1998) - 94'.
 Dirección: Peter Hayman.
 Intérpretes: C. Thomas
 Howell, Roddy Piper.
 El odio destruye la tierra y la
 humanidad es condenada a
 vivir en ciudades subterráneas
 donde proliferan las
 sectas religiosas. Dakota es un
 guardián - pastor de una
 de estas sectas y es encargado
 de acabar con una mujer,
 miembro de otra secta, de la
 que se enamora.
 25.20.- GENTE (R.)

13.00.- TPH CLUB
 15.15.- SABER Y GANAR
 15.45.- GRANDES DOCU-
 MENTALES
 16.45.- MISION TIERRA
 17.30.- LOS PUEBLOS
 17.55.- LA FAMILIA CRECE
 18.45.- YO Y EL MUNDO
 19.15.- HERCULES
 20.00.- INFORMATIVO
 TERRITORIAL
 20.30.- FEDERRICO
 21.00.- ENRED@TE
 21.30.- TODO VA SOBRE
 RUEDAS
 22.00.- LA 2. NOTICIAS
 22.25.- EL TIEMPO
 22.40.- EN PORTADA
 23.20.- EL CINE DE LA 2
 "Juzgada por los medios"
 (2000) - 87'.
 Dirección: Sheldon Larry.
 Intérpretes: Christine Lahti,
 Tom Skerrit, Jay Thomas.
 01.10.- DOCTOR EN
 ALASKA
 02.00.- A CIENCIA CIERTA
 02.30.- TELEDEPORTE
 - ESRIMA EUROPEO
 Espada individual masculina y
 florete individual femenino
 - POLIDEPORTIVO
 04.45.- EURONEWS

19.20.- AHORA
 19.55.- PASAPALABRA
 Programa concurso presenta-
 do por Silvia Jato
 21.00.- ANTENA 3 NOTI-
 CIAS 2
 Incluye el sorteo del cupón de
 la ONCE
 22.00.- COMPAÑEROS
 Serie de producción española.
 23.40.- CICLO DE CINE DE
 TERROR
 "Critters III" (1992) -
 Dirección: Kristine Peterson.
 Intérpretes: Aimee Brooks,
 John Calvin.
 Al regreso de sus vacaciones,
 una familia trae consigo algo
 más que buenos recuerdos.
 01.35.- ANTENA 3 NOTI-
 CIAS 3
 02.20.- PROFILER
 03.05.- TELEVENTA
 Espacio promocional en el que
 se presentan productos que no
 se encuentran normalmente en
 el mercado y que pueden
 adquirirse mediante llamada
 telefónica y pagos contraree-
 bolso, con tarjeta de crédito o
 con la de El Corte Inglés.
 05.50.- REPETICIÓN "PRO-
 GRAMAS"

19.00.- HISTORIAS DE HOY
 20.30.- INFORMATIVOS
 TELECINCO
 21.30.- EL INFORMAL
 Javier Capitán y Florentino
 Fernández analizan la actuali-
 dad en clave de humor.
 22.00.- ACCION CINCO
 ESTRELLAS
 "Al servicio del presidente"
 2000/92 minutos
 Nacionalidad: Estados Unidos
 Dirección: Neil Manot
 Intérpretes: Roy Schneider,
 Patrick Muldoon, María
 Conchita Alonso.
 00.15.- CRONICAS MAR-
 CIANAS
 02.00.- INFORMATIVOS
 TELECINCO
 02.30.- INFOCOMERCIA-
 LES
 04.00.- LA LINEA DE LA
 VIDA
 04.30.- MADRUGADA DE
 CINE
 "La conquista de Hollywood"
 1997/87 minutos
 Nacionalidad: Estados Unidos
 Dirección: Neil Mandt
 Intérpretes: Henry Thomas,
 Scott Thompson, Mark Met-
 calf ger Russell.

Jóvenes del Tercer Mundo
C/ Lisboa, 6, 2º
28008 Madrid
91 544 76 20

E-mail: jtm@jovenestercermundo.org
<http://www.jovenestercermundo.org>

Colabora con nosotros
C/c: 0182-2554-52-0203255058

Trabajamos en la educación y
formación de la infancia y
juventud en los países
más desfavorecidos.

Jóvenes del Tercer Mundo es una ONGD inscrita en el Registro de
Asociaciones con el nº 82711. CIF: 6-78674488



PORQUE LA EDUCACIÓN
ES GARANTIA DE FUTURO.

Antonio Banderas desea interpretar al héroe mexicano Emiliano Zapata

El actor Antonio Banderas afirmó que está en conversaciones para interpretar al héroe revolucionario mexicano Emiliano Zapata, con quien se identifica por sus posiciones de izquierda y su origen popular, destacó la prensa local. En conferencia de prensa al concluir el rodaje de la película "Erase una vez en México", Banderas indicó que lleva a cabo contactos para interpretar a Zapata, "personaje muy importante en la vida política y social de este pueblo, y me encantaría poder interpretarlo". "Con Zapata me identifico en términos políticos. Soy un hombre de izquierda, nunca me ha costado ningún trabajo reconocerlo, he defendido al Partido Socialista de España en muchísimas ocasiones y Zapata fue un hombre que trabajó para el pueblo", afirmó el actor. Banderas, uno de los latinos que han alcanzado gran éxito en Estados Unidos, aseguró que estudiará todo lo que se haya escrito y dicho de Zapata "para asumir la responsabilidad de interpretar

a ese personaje tan importante". No obstante, reconoció que no tiene los valores de Zapata, aunque sí existe la identificación, y manifestó su deseo de poder conocer su alma para poder hacer una película sobre su vida. Banderas filmó bajo la dirección de su amigo Robert Rodríguez la película "Erase una vez en México", la tercera de la serie "Mariachi" y "Desesperado" en la que compartió con la mexicana Salma Hayek. Banderas informó de que próximamente viajará a Inglaterra para filmar Snow Book, en la que encarnará a un sobreviviente de la Guerra Civil Española que vive en un faro, que tiene problemas físicos y espirituales y que está completamente solo. Añadió que también se estudia la posibilidad de filmar la segunda parte de "El Zorro", con lo que podría volver a México el año próximo. En México, el actor ha filmado "Pecado Original", "Frida", "El Zorro", "Desesperado" y la actual "Erase una vez en México".

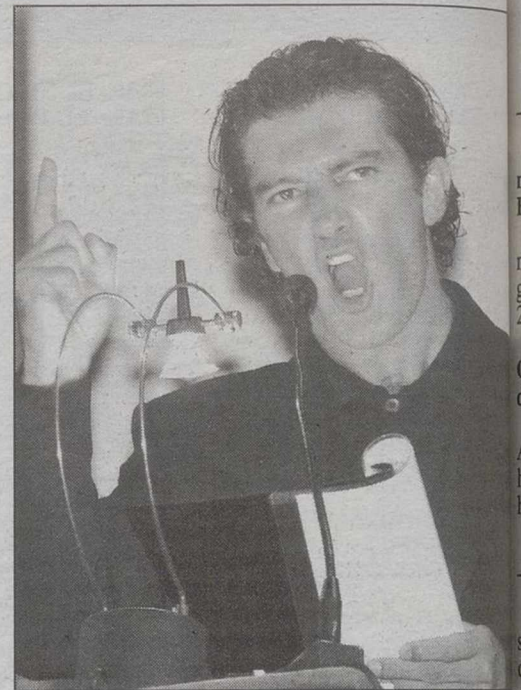

Antonio Banderas.

4 SALAS
FACIL APARCAMIENTO

CANDILEJAS

PARA LOS AMANTES DEL BUEN CINE

GRUPO DIORAMA
INFORMACION 967 21 78 72

| | | | | | |
|---|--|---|---|--|--|
| <p>EL círculo LEÓN DE ORO FESTIVAL DE VENECIA 2000 JAFAR PANAHI DRAMA - 1H. 30 M. LEÓN DE ORO MEJOR PELICULA De lunes a jueves: 8'30 y 10'45 Viernes, sábado y domingo: 6'15, 8'30 y 10'45</p> | <p>CODIGO DESCONOCIDO Juliette Binoche MELODRAMA - 1 H. 57 M. CON JULIETTE BINOCHÉ EN FRANCÉS, SUBTITULADA 8'15 y 10'30</p> | <p>UNA NOCHE CON SALMA Y LOVE CECILIA ROTH COMEDIA DRAMÁTICA - 1 H. 40 M. CON CECILIA ROTH De lunes a jueves: 8'30 y 10'45 Viernes, sábado y domingo: 6'15, 8'30 y 10'45</p> | <p>LA CIUDAD ES LA TRANQUILA ESTIJA DE ORO PREMIO A LA MEJOR ACTRIZ: ARIANE ASCARIDE Semana Internacional de Cine de Valladolid 2000 Una película de ROBERT GUÉDIGUIAN MELODRAMA - 2 H. 15 M (13 A). ESPIGA DE ORO MEJOR PELICULA CALIFICADA CON 5 ESTRELLAS UNICO PASE: 10'30</p> | <p>EXTRANJERO de sí mismo DOCUMENTAL 1 H. 24 M. (T.P.) CON ESCENAS DE ALBACETE EN 1936 De lunes a jueves: 8'15 Viernes, sábado y domingo: 6'00 y 8'15</p> | <p>LA ISLA DEL CANGREJO KARRAMARRO UHARTEA DIBUJOS ANIMADOS - T.P. Viernes, sábado y domingo Unico pase 6 tarde</p> |
|---|--|---|---|--|--|

CON CADA ENTRADA (NORMAL O REDUCIDA) ENTREGAMOS UN VALE PARA UNA CONSUMICION EN NUESTRA REPOSTERIA MAYORES DE 65 AÑOS, ESTUDIANTES Y CARNET JOVEN, ENTRADA A 500 PTAS. TODOS LOS DIAS DEL AÑO (INCLUSO FESTIVOS)

www.cinesabaco.com

CINES ÁBACO

CENTRO COMERCIAL "LOS LLANOS"

OLVÍDATE DE HACER COLA
RESERVA TU ENTRADA DESDE CASA

967 50 78 09

INFORMACIÓN 24h.
967 50 86 56

| | | | | |
|--|--|---|---|--|
| <p>ARACHNID 16'15, 18'15, 20'20, 22'30, 1'00 (T.P.)</p> | <p>LARA CROFT TOMB RAIDER 16'15, 18'15, 20'20, 22'40, 1'00 (T.P.)</p> | <p>SIN VERGÜENZA 16'45, 19'30, 22'30, 1'00 (N.R.M. 13)</p> | <p>EL DIARIO DE BRIDGET JONES 16'15, 18'15, 20'20, 22'40, 1'00 (N.R.M. 13)</p> | <p>SCHOOL KILLER 16,15, 18'15, 20'20, 22'30, 1'00 (N.R.M. 13)</p> |
| <p>LOS CACHORROS DE BUDDY 16'15, 18'20 (T.P.)</p> | <p>PULGARCITO 16'15, 18'20, 20'20, 22'40, 1'00 (T.P.)</p> | <p>ASÍ SOY 16'15, 18'20, 20'20 (T.P.)</p> | <p>MALA SUERTE 17'00 (T.P.)</p> | <p>A HORA DE LA ARAÑA 22'30, 1'00 (N.R.M. 13)</p> |
| <p>MUMMY 19'30, 22'20, 1'00 (T.P.)</p> | <p>EL EMPERADOR Y SUS LOCURAS 16'15, 18'20, 20'20 (T.P.)</p> | <p>MUMMY 2 20'20, 22'40, 100 (N.R.M. 18)</p> | <p>ALBERTO Y EL ABANICO</p> | <p>EL EMPERADOR Y SUS LOCURAS</p> |

CINES EQUIPADOS CON LOS SISTEMAS DE SONIDO

Asientos especiales para niños

Miércoles no festivo, Día del Espectador

Sesiones Madrugada Viernes y visperas

Sin barreras Arquitectónicas

Descuentos Carnet Estud. y Carnet Joven

Descuentos mayores de 65 años

Parking Gratuito

GUÍA CULTURAL

EXPOSICIONES

* Colección de pintura antigua española y flamenca de los siglos XVI y XVII propiedad de Forum Filatélico.

- Hasta el 8 de julio en el Museo Municipal. La muestra estará abierta al público de martes a domingo en horario de 10:30 a 13:30 horas y de 17:00 a 21:00 horas. Lunes y festivos, cerrados.

* Exposición bajo el título "La Arquitectura y el Cómic", organizada por el Colegio de Arquitectos de Albacete.

- Hasta el 3 de julio, en la sede del Colegio de Arquitectos, sito en la calle Martínez Villena, 7. El horario de visita de la muestra es de 10 a 14:00 horas.

VERANO CULTURAL

El Ayuntamiento de Albacete ha organizado una serie de actividades lúdicas que se desarrollarán durante todo el verano y que por espacios serán las siguientes:

En el Recinto Ferial, y siempre a partir de las 11 de la noche:

- Ballet Azahara, el 6 de julio.
- Grupo Folklore "Abuela Santa Ana", el 13 de julio.
- Grupo de Danzas de Magisterio, el 20 de julio.
- VII Encuentro de Danza coordinado por el Ballet Antología, el 21 de julio.
- Grupo Tradición, el 27 de julio.
- Asociación Cultural Coros y Danzas "El Trillo", el 28 de julio.
- II Festival Internacional de Folklore coordinado por el Grupo de Coros y Danzas San Juan Baustista, el 4 de agosto.
- Yawar, el 10 de agosto.

En la plaza del Altozano, y a partir de las 10 de la noche:

- N' Cayman, el 3 de julio.

- The Ramon's Jazz Quartet, el 9 de julio.
- Piu Animato, el 10 de julio.
- Jaime Marques, el 16 de julio.
- Ragtime Sax Quartet, el 17 de julio.
- Little Brass, el 31 de julio.
- Jaime Marques, el 6 de agosto.
- Jean Pierre Rampal, el 7 de agosto.

En la Posada del Rosario, a partir de las 10,30 de la noche:

- Tertulia Flamenca el Altozano, el 7 de julio.
- Festival del Cante de las Minas, el 14 de julio.
- Bienvenida Rodríguez, el 21 de julio.
- Grupo El Trueque, el 28 de julio.
- Puro Arate, el 11 de agosto.

En el Templete del Parque de Abelardo Sánchez, a partir de las 20,30 horas:

- Banda Municipal de Música de Albacete los días 5, 12 y 19 de julio.
- La Asociación Musical San Isidro Labrador de Aguas Nuevas, el 26 de julio.
- Agrupación Musical La Primitiva de Pozo Cañada, el 2 de agosto.
- La Banda de Música de Hoya Gonzalo, el 9 de agosto.

En los Jardinitos de la Feria, a partir de las 10,30 horas, teatro para niños con:

- Narea Teatro con "La Magia de los Libros", el 4 de julio.
- Fuegos Fatuos con "El Pirata y la Luna", el 18 de julio.
- Alauda Teatro con "La Princesa y el Dragón", el 1 de agosto.
- La Tirita Teatro con "Te lo cuento", el 8 de agosto.

TEATRO

* Festival "Ciudad de Chinchilla", del 6 al 16 de julio. Dedicado al teatro clásico.

- **Viernes 6 de julio:**
- 23 horas. Claustro Mudéjar. "Otelo", de W. Sha-

kespeare. Centro Andaluz de Teatro.

- **Sábado 7 de julio:**
- 21 horas. Plaza de La Mancha. "San Jorge y el dragón". Elfo Teatro.
- 23 horas. Claustro Mudéjar. "El Decamerón", de Bocaccio. Compañía Cubana de Teatro Máscara Laroye.

- **Domingo 8 de julio:**

- 23 horas. Claustro. "El Buscón", de Francisco Quevedo. Teatro La Quimera.

- **Lunes 9 de julio:**

- 21 horas. Claustro. "El sitio de París". Teatro Arte Goticchio.
- **Martes 10 de julio.**
- 23 horas. Claustro Mudéjar. "La vida es sueño", de Calderón de la Barca.

- **Miércoles 11 de julio:**

- 23 horas. Claustro Mudéjar. "La Dorotea", de Lope de Vega, con Nati Mistral.
- **Jueves 12 de julio:**
- 23 horas. Claustro Mudéjar. "El mercader de Venecia", de W. Shakespeare. Cómicos.

- **Viernes 13 de julio:**

- 23 horas. Claustro Mudéjar. "Volpone", de Ben Jonson. Suripanta Teatro.
- **Sábado 14 de julio:**
- 23 horas. Claustro Mudéjar. "El condenado por desconfiado", de Tirso de Molina. Morboria Teatro.

- **Domingo 15 de julio:**

- 21 horas. Plaza de La Mancha. "Mojiganagas y zangarrones", carnavalesco medieval. Guririgai.
- 23 horas. Claustro Mudéjar. "Trovadors", música amedieval de los siglos XII y XIII. Capella de Ministrers.

- **Lunes 16 de julio:**

- 23 horas. Claustro Mudéjar. "Fuente Ovejuna", de Lope de Vega. Escuela Superior de Arte Dramático de Murcia.

Las entradas se podrán reservar llamando al número de teléfono 211307, siendo su precio de 2.000 pesetas y de 1.000 pesetas.

ROTULOS LUMINOSOS

POLIGONO IND. CAMPOLLANO Calle C, 10 • ALBACETE • TELF. 967 52 40 90

MULTICINES ALBACENTER

EQUIPADOS CON SISTEMAS DE SONIDO DOLBY DIGITAL SURROUND-EX

65 Descuento jubilados de lunes a domingo

Descuento estudiantes

KANTINA PAPITUT

Reserva entradas 967 24 64 90 Telf. Carteras 967 24 64 89

Miércoles no festivos día del espectador

Parking Gratuito

SDDS Sony Dynamic Digital Sound

DOLBY DIGITAL



5'00 y 7'00 (T.P.)

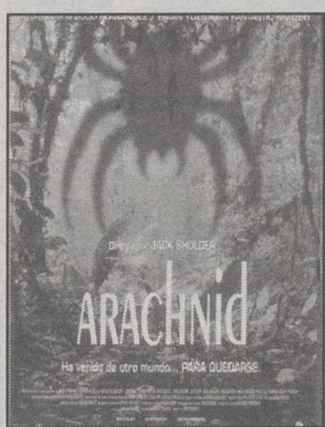

9'00 y 11'00 (N.R.M. 7)



5'30, 8'00 y 10'30 (N.R.M. 13)



5'30, 7'15 y 9'00 (T.P.)

KANTINA DEL CINE PRESENTA iDe Cine para Dos!

- + Dos Bocadillos (TODOS EXCEPTO PLANCHAS)
- + Dos Bebidas (REFRESCO/CEERVEZA/AGUA FRÍA)
- + Unas Patatas
- + Dos Entradas de Cine

MADE POR: **2.000 PTAS.**

iDe Cine para Uno!

- + Un Bocadillo (TODOS EXCEPTO PLANCHAS)
- + Una Bebida (REFRESCO/CEERVEZA/AGUA FRÍA)
- + Una Entrada de Cine

MADE POR: **1.000 PTAS.**

De lunes a viernes excepto visperas y festivos

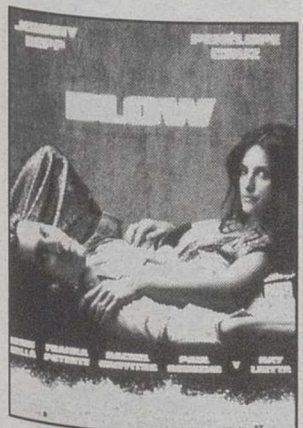

UNICA SESION: 10'45 (N.R.M. 18)

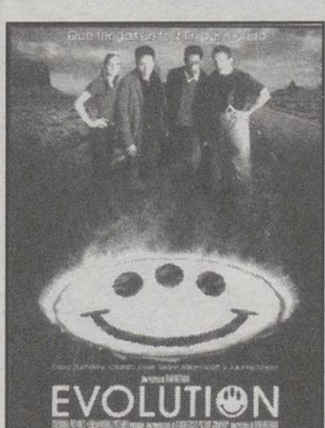

5'30, 8'00 y 10'30 (N.R.M. 7)



5'30, 8'00 y 10'30 (N.R.M. 13)



5'30, 7'15 y 9'00 (T.P.)

UNICA SESION: 10'45 (T.P.)

5'30, 8'00 y 10'30 (T.P.)

VIERNES, SABADO Y VISPERAS DE FESTIVOS, SESIONES DE MADRUGADA A LA 1'00

SIN ESCOMBROS
SIN POLVO
SIN MOLESTIAS



RAPIDO
LIMPIO
ECONOMICO

REFORMAS EN GENERAL: BAÑOS-COCINAS-VIVIENDAS-LOCALES

SIN OBRAS SUELOS & PAREDES
TECHOS

Ctra. de Ayora, Km. 0'1 . TLF. 967 21 09 87
D.T.O. TECNICO 610 35 95 67

ALBACETE



SANIGLAS Y
ANTES DE SER RESTAURADA



TRABAJOS
GARANTIZADOS



DESPUES DE SER RESTAURADA
POR SANIGLAS

ALTOZANO

Detenidas tres personas por conducir bajo los efectos del alcohol

□ LT

Ayer fueron detenidas tres personas en las carreteras de la provincia por conducir sus respectivos vehículos bajo la influencia de bebidas alcohólicas, según informa la Subdelegación del Gobierno en Albacete.

En el caso de uno de ellos, J.M.G., se dio además la circunstancia de que circulaba teniendo suspendido el permiso de conducción por sentencia judicial.

OTROS SUCESOS

En Hellín ha sido detenido A.C.F., como presunto autor de un delito de malos tratos continuados en el ámbito familiar.

Por hurtos, también han sido detenidos J.A.A.L. en Almansa y un ciudadano moldavo en Albacete, de este último robo se han recuperado los efectos sustraídos. También en la capital fue detenido ayer R.A.L.T., por reclamación judicial y autor de insultos y amenazas a funcionarios públicos.

Por otra parte, en Paterna del Madera se ha denunciado el robo de un autoservicio de comestibles y bebidas que se estima en 300.000 pesetas, además de la caja registradora, que ascendía a 150.000 pesetas. En Albacete también se han presentado tres denuncias particulares por robos en una tienda de ordenadores, cuyo valor de los artículos asciende a 1.100.000 pesetas; en una peluquería, en donde se han llevado un televisor y 40.000 pesetas en metálico; y en una relojería donde el robo con violencia e intimidación ha supuesto la pérdida de dos anillos y un reloj de pulsera.

Hoy, extracción de sangre en El Bonillo

□ LT

Hoy tendrá lugar en el Colegio Público "San Antón" de El Bonillo una extracción masiva de sangre, que será realizada por el Banco de Sangre, de 6 a 9 de la noche. La sangre obtenida se utilizará para las necesidades transfusionales de los centros hospitalarios de Albacete.



Los contrayentes durante la ceremonia religiosa, flanqueados por los padrinos.

Enlace matrimonial entre Aitor Pérez Amo y Laura López-Vera Chapín

En la Santa Iglesia Catedral de Albacete se celebró, a las seis y cuarto de la tarde del pasado sábado 30 de junio, el enlace matrimonial entre Aitor Pérez Amo (capitán del Ejército del Aire, piloto con destino en el Ala 14 de nuestra ciudad) y Laura López-Vera Chapín (hija de Manuel López-Vera Martínez, presidente del Consejo de Administración de PUBALSA, empresa editora de La Tribuna de Albacete).

La ceremonia religiosa fue oficiada por el sacerdote de San Juan don Vicente; actuaron como padrinos el padre de la novia y la madre del novio, Emilia Amo Cuesta. Las voces de la Coral de Magisterio contribuyeron a la brillantez del acto, así como la presencia de numerosos militares del Ejército del Aire entre los que destacaba el actual coronel de la Base Aérea de Los Llanos, Juan Luis Abad Cellini, y el general Antonio García Lozano, que también fuera jefe de esta unidad militar. Asistieron compañeros de La Tribuna, familiares y amigos, como el teniente coronel de la Guardia Civil, José Luis Madero.

El banquete fue ofrecido en los salones Santa Isabel.



La Catedral, llena de flores para la ocasión. JESUS MORENO



Asistieron numerosos militares, compañeros del novio.

Chiribitas

Menuda imagen estamos dando los españoles con las huelgas que, "casualmente" siempre llegan al inicio o al final de las vacaciones.

Como empiecen a cogernos manía los turistas, se va a resentir toda la economía. Unos huelguistas demasiado insolidarios son éstos.

Aunque no mucho más solidarios fueron los viajeros de un tren averiado, que cortaron la vía en la estación de Albacete como protesta.

¿Qué culpa tendrían los usuarios de los demás trenes del problema de los "protestantes"? No parece muy razonable eso de dar patadas a Renfe en el trasero de los resistentes viajeros.

El ministro Juan Aparicio "aparició" ayer de lo más guapo en una visita a una fábrica toledana, todo vestido de aislante. Miren, miren la foto de abajo.

Por cierto, justo al lado del ministro estaba -igual de guapo- el delegado de Gobierno en la región Zoido, a quien hoy tendremos en Albacete para el inevitable balance del primer año de gobierno absoluto de Aznar. Perdón: queríamos decir el primer año de gobierno con mayoría absoluta de Aznar. Luego nos leen los chicos del PP y se enfadan...

Quienes acuden a sacarse el abono del Alba a la oficina de la CCM, se encuentran a los trabajadores con la camiseta del club puesta. Muy propio. Sólo falta que Mariano Ruíz también vista la camiseta.



Qué guapos...