La Tribuna de Albacete

DIRECTOR
DIMAS CUEVAS CUERDA

EDITA
PUBLICACIONES DE ALBACETE, S.A. (PUBALSA)

DIARIO INDEPENDIENTE

Domingo, 10 Junio de 2001

AÑO XVIII ■ NUM. 5.969

250 PTS.
(CON EL SUPLEMENTO DOMINICAL)
1'35 euros

En las provincias de Albacete y Ciudad Real

Fomento invertirá 4 millones en suprimir los "quitamiedos"

Un total de 4,2 millones de pesetas invertirá el Ministerio de Fomento en las provincias de Albacete y Ciudad Real dentro del segundo plan de protección de postes de seguridad en la red de carreteras de su competencia, que afectará a 67.800 unidades, con una inversión de 190 millones de pesetas.

Según informó el Departamento, este plan es continuación de otro anterior, que se ejecutó en diciembre del 2000, en el que se invirtieron 203 millones de pesetas para proteger 72.453 postes.

De esta forma desaparecerán de las carreteras los famosos "quitamiedos" que tantas amputaciones de miembros y víctimas mortales han causado, en particular en los accidentes de motos.

(Pág. 5)

Penúltima jornada.

El Albacete juega hoy en Córdoba luchando contra su propia desmotivación

Tras el batacazo de la derrota ante el Atlético de Madrid, el Albacete Balompié se dispone a consumir las dos últimas jornadas repartiendo minutos entre los jugadores que menos han intervenido en las últimas jornadas.

Así, el equipo de Julián Rubio jugará en Córdoba (19,00 horas) sin más aliciente que de ver caras nuevas en la alineación y observar cómo superar su propia desmotivación tras haber quedado apeados de la lucha por el ascenso.

Por otro lado, en el Circuito de Albacete hoy se disputa una jornada del Campeonato de España de Velocidad de Motociclismo. Ayer, Rodríguez, Debón y Gavira fueron los más rápidos en los entrenamientos.

(Págs. deportivas)

Bono, "escoltado" por los dos líderes del transfuguismo, Almeida y López Garrido. EFE

La Asamblea de la Confederación de Vecinos analiza el resurgir del movimiento vecinal

(Pág. 5)

Echa a andar el Consejo Regional de Agentes Comerciales de Castilla-La Mancha

(Págs. 12 y 24)

Los tránsfugas de ICAM aprueban y "ruegan" el ingreso en el PSOE

Los delegados al II Congreso de Izquierda de Castilla-La Mancha-Nueva Izquierda (ICAM-NI) dieron ayer su respaldo a la integración de esta formación política en el PSOE, al apoyar 108 el informe resolución que recoge la convergencia orgánica, registrándose sólo tres votos en contra y dos abstenciones.

Los delegados también eligieron a la nueva Comisión Ejecutiva, formada por treinta personas, votación en la que registraron tres votos en blanco.

Durante la sesión de mañana de este Congreso intervino como invitado el presidente de Castilla-La Mancha, José Bono, quien cuenta en su Ejecutivo con dos consejeros miembros de ICAM-NI, María del Carmen Valmorisco en el departamento de Administraciones Públicas y José Valverde en el de Educación y Cultura.

Bono quiso tranquilizar a los delegados de ICAM-NI que acudieron al Congreso sobre las dificultades que pueden encontrar cuando ingresen en el PSOE y afirmó que, por su experiencia cuando ingresó en este partido procedente del PSP, "vais a recibir tantas puñaladas como cualquier otro militante antiguo del PSOE". Y añadió que la llegada al PSOE de NI "debe significar apertura" y señaló que el Partido Socialista "no puede ser un fin en sí mismo, porque cuando hemos hecho eso hemos traicionado a nuestras ideas y hemos fracasado en las urnas".

(Pág. 6)

OFERTAS DE LA SEMANA
Conaco
COMPAÑIA NACIONAL DE COMERCIO, S.A.
CASH 1FA
Especial Hostelería
De profesional a profesional

Atún aceite MIAU 1,730 kgs 699
Whisky CARDHU de Malta 70 cl. Por cada 6 Botellas REGALO Cenicero madera

SALMON Ahumado Tarrina 1.100 grs 1095

Brandy SOBERANO 1 litro 915
Licor whisky BAILEY'S 70 cl. Por cada caja REGALO 1 Bañador o 1 polo

CASH LONJA MUNICIPAL
Ctra. Murcia, s/n. Tfno 967 22 20 08
HORARIO
Lunes a Viernes 5,30 a 12 h.
ALBACETE

CASH HELLIN
Ctra. Ntra. Sra. Lourdes, 5. Tfno 967 30 05 18
HORARIO
Lunes a Viernes 8,30 a 13 h. 16,30 a 20,30 h.
Sábados 8,30 a 14 h.
HELLIN

CASH LOS LLANOS
Polígono Campollano c/ C nº 20. Tfno 967 21 56 62
HORARIO
Lunes a Viernes 8,30 a 20 h. ABIERTO A MEDIODIA
Sábados 8,30 a 14 h.
ALBACETE

M.C.D.2022

Farmacias

ALBACETE

PARA HOY: **De 9,30 de la mañana a 9,30 de la noche:**
PANADERO ROBLES, Isabel La Católica, 37;
MANSILLA LEGORBURO, Mayor, 30 (junto a Pasaje de Lodares) y
CALERO FERNANDEZ, A. Vandelvira, 78 (Frante al Ensanche)
De 9,30 de la noche en adelante:
PANADERO ROBLES, Isabel La Católica, 37;
MANSILLA LEGORBURO, Mayor, 30 (junto a Pasaje de Lodares)
PARA MAÑANA: **De 9,30 de la mañana a 9,30 de la noche:**
MEDRANO, Capitán Cortés, s/n; QUIJADA GARRIDO, Tejares, 21
y CONSUELO LOPEZ, Miguel Servet, 25. Plaza El Pelibayo
De 9,30 de la noche en adelante:
MEDRANO, Capitán Cortés, s/n; QUIJADA GARRIDO, Tejares, 21

VILLARROBLEDO

PARA HOY: LOPEZ SANCHEZ, Alfarerías Bajas, 1
PARA MAÑANA: CARCAMO VIGUERA, Hiedra, 20

HELLIN

PARA HOY: ESPINOSA FERNANDEZ, Rabal, 4
PARA MAÑANA: ROMERO FALCON, Plaza de la Iglesia,2

TOBARRA

PARA HOY: TOBOSO PICAZO, Avda. Juan Carlos I, 25
PARA MAÑANA: SIDERA BLANCO, Avda. de la Constitución, 2

LA RODA

PARA HOY: LARA MOYA, Peñicas, 13
PARA MAÑANA: LARA MOYA, Peñicas, 13

ALMANSA

PARA HOY: DOMINGUEZ, Salvador Allende, 4
PARA MAÑANA: MARTINEZ CABRAL, Rambla de la Mancha, 51

Teléfonos de interés

ALBACETE
Parque de Bomberos.....59 61 08
Policía Nacional.....22 33 62
Policía Municipal.....59 61 26
Guardia Civil.....22 11 00-21 86 61
Guardia Civil de Tráfico.....21 07 23
Teléfono Emergencias.....061
Urgencias.....59 71 37
Hospital General.....59 71 00
Alcohólicos Anónimos.....50 03 12
Estación de Ferrocarril.....902 .24 02 02
Telégrafos.....22 20 00
O. Reclamación Precios.....59 61 11
Protección Civil.....59 98 00
.....50 88 01
Tele Ruta (Madrid).....900 12 35 05
Teléfono de la Esperanza.....52 34 34
Teléfono de atención a la Mujer Maltratada.....51 16 00
Teléfono del Mayor.....24 04 15
Emergencia de Gas
Castilla-La Mancha.....21 25 25
Servicio de Aguas.....19 01 01
Urgencias de Aguas.....619 30 00 57
Radio Taxi.....52 20 02

LA RODA
Policía Local.....44 40 92
Guardia Civil.....44 13 05
Ambulatorio.....44 20 41
Cruz Roja.....44 05 64

HELLIN
Comisaría de Policía.....30 15 16
Servicio Urgencias S.S.....30 03 63
Policía Local.....30 00 00
Bomberos.....30 00 80
Cruz Roja.....30 08 00

ALMANSA
Parada de Taxis.....34 10 80
Bomberos.....34 00 80
Hospital Ntra. Sra. Belén.....34 19 80
Policía Local.....31 04 65
Guardia Civil.....34 00 96
Cruz Roja.....34 11 90
Casa de Socorro.....34 19 80

VILLARROBLEDO
Policía Local.....14 04 00
Centro de Salud.....14 36 11
.....14 36 51
Guardia Civil.....13 80 27
Bomberos.....14 00 80

El Tiempo

Posibles chubascos tormentosos

Según los datos facilitados por el Instituto Nacional de Meteorología la temperatura máxima prevista para hoy será de 26 grados, mientras que la mínima será de 17 grados. Las temperaturas mínimas en ascenso y las máximas irán en ligero descenso. Los vientos soplarán de flojos a moderados de componente Suroeste. Los cielos estarán con intervalos nubosos , con posibilidad de chubascos tormentosos en la segunda mitad del día.

Cantina Mariachi
MENU MEDIODIA
995 PTAS. Y 1.200 PTAS
CENTRO COMERCIAL ALBACENTER. TFNO: 967 24 65 12

LA TRIBUNA no se hace responsable de cualquier error en la publicación de números ganadores de las diversas loterías y juegos de azar. Sólo las listas oficiales correspondientes dan fe del derecho a premio.

Loterías

Once

Lunes, 4..... 59449
Martes, 5..... 01591
Miércoles, 6..... 75574
Jueves, 7..... 65838
Viernes, 8..... 95798
Serie 163

Domingo, 3.....02957
Serie 006

Primitiva

Jueves, día 7
7 - 13 -23- 29 - 30 - 33
Comple. 11 Rein. 1

Sábado , día 9
6-21-24-29-31-39
Comple. 47 Rein. 7

El Gordo

Domingo, día 3
3 - 4 - 6
16- 19 - 48
Comple. 25 Rein. 7

Bonoloto

Lunes, día 4
9 - 15 - 16 - 19 - 30 - 41
Comple. 10 Rein. 7

Martes, día 5
2 - 3 - 14 - 21 - 33 - 40
Comple. 34 Rein. 3

Miércoles, día 6
4 - 7 - 15 - 19 - 31 - 40
Comple. 44 Rein. 7

Viernes, día 8
7 - 13 - 17 - 24 - 28 - 40
Comple. 34 Rein. 7

Milmillonario

SABADO 9 DE JUNIO
Nº 90400
1000 MILLONES SERIE: 112

100 MILLONES SERIE: 005
100 MILLONES SERIE: 014
100 MILLONES SERIE: 065
100 MILLONES SERIE: 118

TIENDAS zhané difference UN NUEVO CONCEPTO EN ZAPATERÍAS
Recientemente inaugurado nuevo centro en Dionisio Guardiola
EN ALBACETE:
CALZADOS M&M
C/ SAN AGUSTIN, 14
TLF: 967 60 96 63
C/ DIONISIO GUARDIOLA, 50
TLF: 967 61 06 00

zhané
CALZADOS Y COMPLEMENTOS difference ®

M.C.D.2022

EL SPLEEN DE LOS DIAS

El principito

JUAN BRAVO CASTILLO

Moralmente, el sufrimiento, y aún más desde la óptica cristiana, puede tener su justificación, pero, cuando se trata de un niño, y cuando ese sufrimiento lo origina su dolorosa muerte, se hace muy difícil no buscar una radical condena y no emitir un grito de protesta y rebeldía. No hay nada que justifique la muerte de un niño, dice Camus por boca de uno de sus personajes anarquistas en "Los Justos", llevando incluso su condena a su gran libro "La Peste", novela en la que la muerte injustificada de otro niño inocente acaba con la fe del sacerdote que veía en la plaga un castigo divino a las maldades y pecados de los hombres.

Semejante sensación de impotencia fue la que sentimos hace unos días ante la muete de ese "principito" de color, ese pequeño luchador sudafricano, Nkosi Johnson, que, con sólo doce años, convertido en un saquito de huesecillos de no más de diez kilos, rendía su alma dolorida ante la desgarrada mirada de Gail Johnson, su valiente madre adoptiva que lo había dado todo por él.

Fue una foto, difundida ampliamente por toda la prensa del planeta, que bien pudiera resumir una época lamentable y aciaga en la que, mientras un multimillonario norteamericano se permite dilapidar tres mil millones de pesetas para hacer turismo espacial, miles y miles de niños inocentes nacen en Africa condenados desde mismísimo momento de abrir los ojos al mundo por culpa de la maligna herencia con que fueran engendrados.

Ese mismo niño, con auténtica madera de luchador, vestido como un auténtico principito, había hecho enmudecer al mundo, en julio del pasado año, cuando, durante la XIII Conferencia Mundial sobre el Sida, celebrada en Durban, hablando en nombre de otros cientos de miles de niños infectados como él, dejó oír su voz triste y melodiosa: "Buenos días. Me llamo Nkosi Johnson. Tengo once años y soy enfermo de sida. Nací seropositivo. A los niños se les debería dejar vivir su vida y no ser condenados a nacer para morir. ¿Por qué no puedo ser como los demás niños, Dios? ¿Por qué no pones fin a esto? ¡Estoy harto de tomar medicinas!".

Vivió muy pocos años, pero luchó con denuedo, hasta la saciedad, él, con su cuerpecito enclenque y su alma enorme, con su mirada triste y tan intensa. Luchó para vivir cuanto pudo; luchó para que le aceptaran como un niño normal en la escuela; luchó para concienciar al mundo, viajando incluso hasta Nueva York para exponer su caso; luchó hasta donde sus escasas fuerzas le permitieron llegar.

La muerte de Nkosi no es sino otra prueba más del radical fracaso de una estructura mundial injusta y desvergonzada, podrida de raíz y lastrada por el más atroz de los egoísmos, que permite vialmente que Africa se desmorone en su propia miseria azotada por el hambre, la desidia, la guerra y ahora el sida que afecta ya a más de 25 millones de seres, y crece sin cesar por culpa del abandono y de la escasez de fármacos, como el AZT, que aunque no curen, al menos detienen los estragos del virus.

Nunca como ahora podemos decir, con Rouseeau, que el hombre nace bueno y que es la sociedad quien lo corrompe, sobre todo esa sociedad ahíta y satisfecha, esclava de sus múltiples vicios y de su increíble miopía. Tanta inconsciencia de los países ricos, entre los que figuramos, acabará, no lo dudemos, volviéndose contra ellos mismos, como se revuelve el reptil al pisarle la cola. Nuestra mala conciencia necesariamente acabará incubando una nueva enfermedad mil veces peor que el sida. Y es que, vivir en la molicie conlleva graves riesgos.

LA PEGATINA

Primas a terceros; "gorrones" de primera

CARLOS ZULOAGA

El Alba no tiene primas y ante tal carencia uno acaba haciendo el "primo" en ese mal llamado deporte del fútbol. En el negocio del balón sólo los más poderosos son los que consiguen sus objetivos. Es cierto que hay excepciones, pocas, que confirman la regla.

El consejo de Administración del Albacete Balompié ha conseguido un éxito incontestable. Amén de acabar con casi todos los números rojos, ha estado a punto de devolver al club a la Primera División. Desde la época gloriosa de Rafael Candel, no se había vivido en Albacete una ilusión parecida. Acostumbrados a esquivar el fantasma del descenso de categoría y al cierre de la sociedad por suspensión de pagos, Mariano López y compañía han dejado al Alba en un puesto deportivo más que honorable, y en una situación económica tranquilizadora.

Le ha faltado a "Marianico" unas cuantas primas, de esas millonarias que vuelven locos a los más cuerdos "tuercebotas". No pudo ser, por más que se rebuscara en la cartera. Se debería contar con ellas para la próxima temporada o en su defecto hacer oposiciones para entrar en la excepción "futbolera".

Si embargo donde sí ha habido primas, a primeros, a segundos y a terceros ha sido en el desenlace final de los tránsfugas de ICAM-NI. Ayer en Toledo se firmaba la fusión por absorción. Ayer en Toledo, un puñado de usurpadores de la izquierda rentabilizaban la "prima" de Izquierda Unida para entrar en el pesebre socialista. Ayer en Toledo, una pandilla de "gorrones" que no han tenido el valor de examinarse ante los electores, saldaban la "prima" de una coalición que les aupó a sus puestos y a la que luego dejaron por unas treinta monedas, más o menos.

"Primas", a la postre, necesarias para alcanzar los objetivos. Aunque es mejor jugar a la ruleta de esa excepción. El Alba, algún día, podrá conseguirlo. Lo otros, ya están resabiados en esa excepción que corrompe la dignidad política.

M.C.D.2022

A LA ESCUCHA DE LA PALABRA DE DIOS

La Santísima Trinidad

P. JOSE CARRILLO, O.F.M.

Jesús ha esperado sus últimas horas para introducirnos en el misterio de las divinas Personas... Ciertamente, todo a lo largo del Evangelio, econtramos enlaces estrechos entre el Padre de los cielos, Jesús, y el Espíritu... Pero, en esta tarde del jueves santo, Jesús nos sumerge, como a sus amigos y a sus confidentes a los que no quiere engañar, en pleno secreto trinitario... En adelante sabemos que Dios no es un solo ser y lejano, pero que ya en él una tal riqueza de personalidad que él forma una familia de tres personas... Jesús habla con insistencia del Padre y del Espíritu como de personas bien distintas, diversas en él...

El cristiano no será jamás orfelino... Tiene una familia... Está admitido en pleno consejo de familia en Espíritu de verdad", el diálogo con las palabras del amor, el confidente de los secretos del Padre, del Hijo y del Espíritu: "Todo lo que es del Padre es mío, dice Jesús, y el Espíritu toma lo que es mío para explicárnoslo"... Por eso, nunca jamás terminaremos de comprender, de maravillarnos y de amar...

A LA ESCUCHA DEL ESPIRITU El cristiano se oye decir a menudo, debe ser un educador de la fe... ¿Qué significa esto, sino que él debe ayudar a hacer brillar los gérmenes divinos depositados en él por Dios, de liberarlos de toda alineación para que se mantengan en la libertad del Espíritu... Nosotros no conseguiremos tal educación... Si yo estoy convencido de esta presencia, buscaría primero escribirlo yo mismo... Mi apostolado misionero consistirá en detectar los signos y escuchar esta presencia interior, escuchar el diálogo... En este momento, el educador de la fe no sería más que el eco del Espíritu, el reflejo del Padre, el icon del Hijo...

Ciertamente, Jesús, Palabra del Padre, lo ha dicho todo, lo ha revelado todo, lo ha dado todo, lo ha comprendido todo... El tiempo de la Iglesia... La verdad nos ha sido dada... Es por una tal exploración como el Espíritu será el guía único... Es por la lectura de tantos signos como el exegeta será infalible...

Además, añade Jesús, lo que va a llegar, el Espíritu Santo os lo explicará... De que nos serviría el conocer toda la verdad de Cristo... No se trata de hacer en nosotros vanas curiosidades, sino de provocar reflejos de juicio delante de los hombres, las ideas, las mentalidades para que no podamos abordarles con serenidad... Es así como se afirma y se afina nuestra personalidad espiritual...

Veamos las dos primeras lecturas: la de los Proverbios 8,22-1 y la de la carta a los Romanos... Las Delicias de Dios... A penas el Espíritu de Pentecostés nos ha lanzado sobre los caminos del mundo que el nos invita a sumergirnos en el centro mismo del misterio de la vida divina... Dios es Trinidad... Sin duda, se necesitará la revelación de Jesús para que introduzcamos en el secreto más absoluto de Dios, pero ya en varias ocasiones, ciertos místicos del Antiguo Testamento habían presentido una tal riqueza de vida... Por eso, el autor del poema de la Sabiduría en el libro de los Proverbios... No hay tal vez una página más misteriosa y más evocadora del mundo divino...

¿Quién es esa Sabiduría?... ¿Sería el Verbo el Espíritu?... Tan pronto no es más que el Verbo o el Espíritu... Tan pronto no es más que una persona. Es el enlace del amor que une al Creador a sus criaturas... Encuentra sus delicias junto a los hombres... Para ella la creación es el gran juego del amor, porque sin duda, Satanás es el más triste de las criaturas y el Santo es el más alegre de los hombres porque juega ante Dios a cada instante y juega sobre toda la tierra... Que te sirva alegre en tu Iglesia...

La segunda lectura de la Carta a los Romanos San Agustín tenía una predilección especial por el versículo de la Carta a los Romanos: "El amor de Dios ha sido derramado en nuestros corazones por el Espirítu que nos ha sido dado"... Pablo muestra que el cristiano vive "en el Espíritu" animado por el Espíritu de Dios", que Espíritu... En el cristiano, justificado por la fe, Cristo inaugura la vida del Espíritu...

Sacamos algunas conclusiones: El Espíritu testimonio del amor del Padre, por sus hijos, o mejor, que el padre nos ama como a su Hijo...

¿En qué signo reconocemos nosotros esta "presencia del amor de Dios?...

Que cada uno pregunte a su corazón...

Si él ama a su hermano, el Espirítu permanece en él.

Tal es bien el pensamiento de San Pablo...

En el cristiano, justificado por la fe, Cristo inaugura la vida del Espíritu...

Ahora bien, este no puede ser más que una vida de amor, de ese amor, de ese amor del que el Padre nos ama y que a nuestra vez debemos nosotros comunicar a los otros...

La vida trinitaria es una irresistible corriente de amor...

Cartas

Sobre el Parque de Abelardo Sánchez

Sr. Director:

En relación con el debate suscitado en torno al Proyecto de Remodelación del Parque, desde este colectivo de jardineros/as municipales queremos hacer las siguientes reflexiones:

En primer lugar, nos ha sorprendido gratamente el interés que ha despertado este proyecto en los/as ciudadanos/as de Albacete, posiblemente escaldados ya de anteriores expolios, como la construcción del Museo, o de ver caer poco a poco los gigantescos pinos cada vez que sopla el viento. Por todo ello queremos agradecer a todas las personas bienintencionadas su interés y su defensa del Parque. Creemos que esta polémica se ha generado principalmente por la falta de información sobre este proyecto y queremos animar desde estas líneas a los/as ciudadanos/as a que soliciten dicha información de un proyecto fundamental para esta ciudad.

Hace unos días, un grupo de jardineros/as municipales, realizamos una visita al Parque con el plano de los pinos que se van a cortar y nuestra opinión profesional es que en la inmensa mayoría de los casos, está ampliamente justificada la corta por el peligro que representa. Tan sólo hubo ciertas dudas en ocho o diez pinos, que aunque coincidíamos todos que estaban inclinados, había diversidad de opiniones en cuanto al grado de peligrosidad, pero esta ciurcunstancia sólo se planteó en ocho o diez casos, en el resto no hubo ningún tipo de dudas sobre la necesidad de la tala.

En cualquier caso, y viendo la copa de los pinos a apear, el Parque no va a perder frondosidad ya que la copa de estos pinos se encuentra ya comprimida por los pinos circundantes.

Otro punto importante que se ha tenido en cuenta es la ubicación del pino que se va a talar, y en este sentido, se nota que los autores del Proyecto han sido más rigurosos en la zona de la cafetería del Parque, ya que es una zona con mucha afluencia de público, y la verdad, a la vista del número de personas que estaban en la terraza de la cafetería la tarde que realizamos la visita, vimos más que justificadas las razones por las que se van a cortar estos pinos, que no son todos los que rodean al restaurante, sólo son dos y seguro que los usuarios de la cafetería, a poco que se fijen sabrán cuáles son.

Otra zona en la que han sido rigurosos es en el perímetro del Parque, en los pinos inclkinados hacia la calle, ya que su caída s ería sobre conductores y transeúntes que pasaran en ese momento. Todos/as hemos pasado en alguna ocasión por debajo de esos pinos inclinados en días de viento y hemos visto cómo se movían y hemos imaginado lo que sucedería si cayese alguno en ese momento. En estos casos, los autores del proyecto han tenido en cuenta que en casos de fuerte viento, el Parque se puede cerrar, pero la calle no y han antepuesto, como es lógico la seguridad de las personas a la supervivencia del pino.

En zonas del interior del parque no han sido tan rigurosos y han levantado bastante la mano ya que la necesidad de cerrar el parque en días de viento persistirá después de la realización del proyecto, pero en cualquier caso se eliminan todos los que representen peligro.

Existe una zona que está a la derecha del Parque Infantil de Tráfico en la que se cortan casi la mitad de los cuatrocientos pinos propuestos. Esta zona es una verdadera maraña de pinos jóvenes, excesivamente delgados y altos y muchos de ellos deformados a causa de la búsqueda de la luz, y si en esa zona no se efectúa un clareo, dentro de unos años tendremos el mismo problema de caídas que en el resto del Parque. Y no hace falta ser técnico para visitar esa zona y darse cuenta de todo esto.

Además de realizar esta visita para ver los pinos que se van a cortar, hemos consultado detenidamente tanto el Estudio que se hizo hace unos años, como el Proyecto que se presenta ahora y hemos de decir que desde el punto de vista técnico son trabajos muy exhaustivos y muy bien hechos, sin dejar nada al azar y siempre desde la premisa de salvaguardar el Parque. En ningún momento se propone cambiar la fisonomía del Parque, y se recuperan muchas zonas que en este momento se encuentran muy degradadas. Un ejemplo de ello es el caso de la ubicación del estanque que se quiere realizar: en esta zona se encuentra un magnífico cedro, pero desgraciadamente muerto ya que en su día se plantó una hiedra en su base, y ésta ha crecido sobre el cedro de forma que lo ha asfixiado. Alrededor de este cedro se encuentran unas acacias enfermas por heridas de poda y que desgraciadamente son irrecuperables. En esta zona, el proyecto propone eliminar el cedro muerto y las acacias enfermas, y en su lugar construir el estanque. Ni siquiera en esta zona perdería frondosidad el Parque, ya que el cedro está muerto y no da sombra, y las acacias tienen pocas ramas, débiles y sombreadas por los pinos y vegetación adyacente.

Por otra parte, nos sorprende mucho el interés y la defensa hacia el Parque del anterior responsable del mantenimiento de los parques públicos, que según dice lo hace como ciudadano particular. Pues bien, este "técnico", con cincuenta y dos años de servicio, ha sido responsable del mantenimiento del Parque más de la mitad de la existencia de éste, por lo tanto creemos que tendrá como mínimo más de la mitad de la responsabilidad del estado actual del Parque que, todo el mundo coincide, es lamentable.

En definitiva, animamos a todos/as los/as interesados/as a conocer un proyecto elaborado por grandes profesionales que están siendo cuestionados por personas malintencionadas que no se han molestado ni en ojear el proyecto. Nos consta que el equipo responsable del proyecto ha trabajado con rigor y con ilusión ya que también ellos/as son defensores/as del Parque.

Al hilo de la polémica, creemos que será mucho más vital para el Parque la fase de ejecución de los trabajos, el proceso de selección de la empresa que va a realizar los trabajos, la supervisión técnica de las obras, y el posterior mantenimiento del Parque que hasta la fecha ha sido realizado por una empresa privada que, junto al "técnico" preocupado por el Parque, han sido los responsables a partes iguales de la actual situación. Nuestra propuesta es que la ejecución del proyecto sea realizada en su mayor parte por personal municipal, y la supervisión técnica, también. En cuanto al mantenimiento posterior a los trabajos, creemos que es fundamental que pase a ser competencia municipal, si no es así, dentro de unos años tendremos los mismos problemas pero mucho más graves. Al tiempo.

Por último, queremos llamar la atención de los ciudadanos/as sobre el estado de los demás parques de la ciudad, porque están en una situación similar a la del Parque de Abelardo Sánchez y creemos que es un buen momento para abrir un debate sobre las zonas verdes de la ciudad ya que hay parques en mucho peor estado, como la Fiesta del Arbol, Jardinillos, arbolado de las calles, etc. Deberíamos empezas a plantearnos cuestiones como en qué situación están las zonas verdes, como se ha llegado a esta situación, qué soluciones se van a aportar y cómo se puede evitar en el futuro que vuelvan a repetirse las pésimas condiciones en las que se encuentran las zonas verdes.

Colectivo de Jardineros/as Municipales. (Siguen 12 firmas)

La Tribuna de Albacete
www.latribunadealbacete.es
Año XVIII Depósito Legal: AB-752-1984
EDITA:PUBALSA
(Publicaciones de Albacete, S.A.)
Consejero Delegado
Francisco Javier Martínez Ortuño
Directora de publicidad
Maribel López-Vera Chapín
Redacción, administración, suscripción y publicidad:
Paseo de la Cuba, 14. (Apartado 369)
Teléfono: 967 19 10 00.
Fax administración: 967 24 03 86.
Fax redacción: 967 21 12 75.
Email: redaccion@latribunadealbacete.es

Director
Dimas Cuevas Cuerda
Subdirector
Carlos Zuloaga López
Redactor Jefe
Adolfo Giménez Martínez-Falero
Redacción:
Antonio Córdoba, Julia Núñez-Polo, Virgilio Molina, Antonio Díaz, Juan Carrizo, Esther Pérez, Teresa Roldán, Ibernalo Mendívil, Pedro J. García, Cristóbal Guzmán, Irene Soriano.
Redactor gráfico: Jesús Moreno.

Delegaciones:
HELLIN:
DELEGADO: Angel Romero García.
Tlf: 967 54 32 22
ALMANSA:
DELEGADO: Luis Bonete Piqueras.
Tlf: 967 31 80 37
VILLARROBLEDO:
CORRESPONSAL: Teresa Jiménez Parra
Tlf: 967 13 80 70
Talleres:
Jefe de Talleres
Antonio Lajara Caballero
Planta de impresión: Polígono Campollano. C/ D, Nº 1. Teléfonos: 967 21 30 92

Exclusiva de publicidad nacional:
NOVOMEDIA, S.A.
Presidente: José Manuel Rodrigo
Director general: Eliseo Soria
Madrid: José Manuel Calvo. Pº de la Castellana, 66 - 4º. Telf. 91 337 38 91. Fax: 91 337 31 77
Barcelona: Ramón Domínguez. Avda. Diagonal, 640, edificio 3-4ª planta. Telf: 93 227 67 11. Fax: 93 227 67 62.
Valencia: José Vicente Sánchez Beato. Embajador Vich, 3. Telf: 96 351 10 65. Fax: 96 351 81 01
Sevilla: Manel Blázquez. Avda. República Argentina, 25, 9º B. Telf.: 95 449 14 40. Fax: 95 427 25 01

M.C.D.2022

También se realizarán actuaciones en Ciudad Real

Fomento invertirá 4 millones en quitar los "quitamiedos" en Albacete

❑ LT

Un total de 4,2 millones de pesetas invertirá el Ministerio de Fomento en las provincias de Albacete y Ciudad Real dentro del segundo plan de corrección de postes de seguridad en la red de carreteras de su competencia, que afectará a 2.800 unidades, con una inversión de 190 millones de pesetas.

Según informó el Departamento, este plan es continuación de otro anterior, que se ejecutó en diciembre del 2000, en el que se invertieron 203 millones de pesetas para proteger 72.453 postes.

La estrategia de la Dirección General de Carreteras ha sido actuar de forma selectiva, de modo que estos dos planes se dirigieron a resolver los problemas de los tramos de la red viaria en los que se produce el mayor número de accidentes de motos, ya que concentran el del 50 por ciento de esos siniestros.

El Ministerio precisa que los accidentes de choque contra barreras de vehículos de dos ruedas son "poco frecuentes" en la red de carreteras del Estado, ya que esos vehículos circulan más por otras vías secundarias, pero "producen una gran sensibilidad".

Los famosos "quitamiedos" o postes de seguridad ocasionan muchas muertes.

PRIMER PLAN

Por ello, la Dirección General de Carreteras elaboró un plan de protección de postes, el primero de estas características que se pone en marcha en el conjunto de la red viaria española.

El objetivo principal de este segundo plan, que tendrá una duración de tres meses, es complementar el primero y dar continuidad a un conjunto de actuaciones que dotarán a los tramos "sensiblemente peligrosos" de los dispositivos necesarios para reducir la gravedad de los accidentes que se produzcan en ellos.

ACCIDENTES

Entre 1995-99, los accidentes con víctimas en los que se vieron implicados vehículos de dos ruedas fueron 2.302, de los que 246 fueron accidentes mortales, que ocasionaron 267 fallecidos, lo que representa el 2,6 por ciento del total de siniestros con víctimas y el 2,7 por ciento del total de las víctimas mortales.

De esos 2.302 accidentes con víctimas con implicación de motocicletas y bicicletas, 75 colisionaron con barreras de seguridad, de los que 18 fueron siniestros mortales y ocasionaron 21 fallecidos.

Este tipo de accidentes representa el 3,2 por ciento de los accidentes con víctimas en los que se vieron implicados los vehículos de este tipo.

NUEVOS TRAMOS

En este segundo plan se identificaron 87 nuevos tramos de la red de carreteras del Estado, 45 de ellos en vías convencionales y 42 de gran capacidad, que suponen 261 kilómetros, el 1,1 del total de la red, donde se concentra el 22 por ciento de los accidentes con víctimas y el 9 por ciento de los fallecidos en este tipo de siniestros.

Con esta inversión por parte del Ministerio de Fomento todo hace preveer que se reducirán notablemente el número de víctimas mortales en accidente de moto, ya que los famosos "quitamiedos" era una de las principales causas, así como también originaba numerosas amputaciones de miembros.

La Asamblea de la Confederación de Vecinos analiza el resurgir del movimiento vecinal en algunas áreas

❑ LT

La Confederación de Asociaciones de Vecinos (CAVE) de Castilla-La Mancha se plantea como objetivo para los próximos meses profundizar en sus planteamientos internos y para la sociedad en una región que cuenta con ciertas áreas en las que está "resurgiendo" este movimiento vecinal.

Durante el fin de semana la CAVE de la región celebra una asamblea general ordinaria y otra extraordinaria en Talavera de la Reina, cuya inauguración corrió ayer a cargo del alcalde de esta ciudad, José Francisco Rivas; el delegado de la Junta en Toledo, Javier Corrochano, y el vicepresidente de la CAVE nacional, Francisco Caño.

La presidenta regional de la Confederación de vecinos, Encarna Barrero, explicó que la asamblea hará "una reflexión en profundidad de cara a esta sociedad que nos está demandando nuevas respuestas y nuevas formas de trabajo" y abogó por "buscar herramientas para ser, de verdad, unas voces que tengan rigurosidad y sean capaces de conseguir una mayor calidad de vida".

Para los ejercicios 2001 y 2002 la CAVE regional se plantea como líneas de trabajo "una cohesión del movimiento vecinal y una profundización" de planteamientos, además de continuar con sus proyectos en colectivos como emigrantes y mujeres.

CAVE en el ámbito nacional surgió hace 33 años, aunque en Castilla-La Mancha su andadura comenzó hace doce años, y agrupa actualmente a 153 asociaciones federadas.

El secretario regional de esta organización, Antonio Puerto, aseguró que "en los últimos años el movimiento vecinal ha resurgido", sobre todo en municipios pequeños.

ANUNCIO ANUNCIO ANUNCIO ANUNCIO ANUNCIO ANUNIO ANUNCIO

CORTE DE CARRETERA

Con motivo de las obras de acondicionamiento de la carretera B-10 entre Higueruela y la carretera N-430 (autovía de Albacete a Alicante), se pone en conocimiento que la mencionada carretera quedará cortada al tráfico a partir del próximo día 6 de junio y por un período aproximado de cuatro meses.

El itinerario alternativo con dirección a Albacete se realizará por el C.V. B-2 hasta Hoya Gonzalo y de allí a la autovía, en dirección a Almansa y Alicante por la CM. 3209, hasta Bonete.

* * *

Toda la información de la Diputación en Internet: http://www.dipualba.es

DIPUTACIÓN DE ALBACETE

M.C.D.2022

Pepe Molina conversa con José Valverde y Carmen Valmorisco.

Varios miembros del Gobierno regional del PSOE junto a la consejera de M

Bono advirtió a los futuros militantes de las "puñaladas" que van a recibir

ICAM-NI aprobó ayer su integración en el PSOE para "reconstruir la izquierda"

❑ LT

Un total de 115 delegados (71 hombres y 44 mujeres) acordaron ayer, durante la celebración del II Congreso de Izquierda Castilla-La Mancha-Nueva Izquierda (ICAM-NI) la integración de su formación política en el PSOE, confirmando así el respaldo mayoritario que la Federación de Castilla-La Mancha dio a la convergencia con los socialistas en el Congreso Federal.

El secretario general de Nueva Izquierda (NI), Diego López Garrido, indicó que la tarea inmediata de la organización será lograr la integración del máximo de sus militantes en el PSOE y agregó que el ingreso de este partido en el Partido Socialista "forma parte de la reconstrucción de la izquierda".

López Garrido, que ayer intervino en Toledo en el II Congreso de Izquierda de Castilla-La Mancha-Nueva Izquierda (ICAM-NI), en el que se aprobó el ingreso de esta federación en el PSOE, afirmó que "la izquierda salió mal parada de las pasadas elecciones generales".

Recordó, por ello, la importancia de que exista una unión de las fuerzas de izquierdas para poder acceder a los gobiernos y contrapuso el caso de Gran Bretaña, donde Tony Blair ha sido reelegido al conseguir una "capacidad de acción común de la izquierda británica" y el de Italia, donde recientemente las fuerzas de izquierda han perdido ante Silvio Berlusconi.

Diego López Garrido dijo que la integración de NI en el PSOE "no es una opción caprichosa, sino que tiene sólidas bases políticas", entre las que citó la necesidad de contar con "potentes partidos políticos" para hacer realidad el proyecto europeo, que dijo puede embarrancar después de que Irlanda haya rechazado en referéndum el Tratado de Niza.

José Bono saluda a Diego López-Garrido durante el Congreso de Nueva Izquierda.

Por ello, dijo que el PSOE tiene que ser "el gran referente de un apuesta por una Europa de progreso" y expresó también las coincidencias entre NI y este partido en la estructura administrativa del estado español, pues "el PSOE cree en el concepto de Estado y en las comunidades autónomas".

También señaló que existe una coincidencia con el PSOE en "luchar contra las dictaduras de la vida cotidiana", algo indicó que "la derecha no hace", y en avanzar hacia una democracia social una vez conseguida la política.

Un ejemplo de lucha contra "esas dictaduras" es la Ley de Prevención de Malos Tratos de Castilla-La Mancha, según López Garrido, quien se preguntó "de qué les sirve a estas mujeres votar cada cuatro años, si su vida es un infierno".

Durante la sesión de por la mañana también intervino como invitado el presidente de Castilla-La Mancha, José Bono, quien cuenta en su Ejecutivo con dos consejeros miembros de ICAM-NI, María del Carmen Valmorisco en el departamento de Administraciones Públicas y José Valverde en el de Educación y Cultura.

PUÑALADAS

Bono quiso tranquilizar a los delegados que de ICAM-NI que hoy acudieron al Congreso sobre las dificultades que pueden encontrar cuando ingresen en el PSOE y afirmó que, por su experiencia cuando ingresó en este partido procedente del PSP, "váis a recibir tantas puñaladas como cualquier otro militante antiguo del PSOE".

José Bono afirmó que la llegada al PSOE de NI "debe significar apertura" y señaló que el Partido Socialista "no puede ser un fin en sí mismo, porque cuando hemos hecho eso hemos traicionado a nuestras ideas y hemos fracasado en urnas".

Por otro lado, valoró la l que han desarrollado en Gobierno los dos consejeros ICAM-NI y la del presid regional de esta formac José Molina, actual directo Relaciones con las Cortes Gobierno regional, y afi que tiene que haber "un fu distinto del de la ausencia ideología y creo que vue integración en el PSOE ir esa dirección".

También intervino el se tario general del PSOE de C tilla-La Mancha, José M Barreda, miembro de la Eje tiva Federal que ha form parte de la comisión m PSOE-NI que ha preparado proceso de integración de la última formación en la orga zación socialista.

Barreda dijo que el XX Congreso Federal del PS marcó un punto de inflexión un pasado inmediato en existieron dificultades inte y añadió que "para sacar España del infierno de Az merecer el apoyo de la mayo de los españoles, así como p convertir a un partido centr rio en un nuevo partido necesitamos".

A la apertura de este se do congreso y último ICAM-NI también asistió presidenta federal de este tido, Cristina Almeida, como una nutrida represe ción del sindicato Comisio Obreras, encabezada por secretario regional, el albac ño Juan Antonio Mata, y miembro de la Ejecutiva co deral José María Díaz Ro además de consejeros Gobierno regional y dirige regionales y provinciales PSOE.

M.C.D.2022

Albacete ostenta la presidencia y la sede

El Consejo Regional agrupa a 1.580 agentes comerciales

❑ E.P.

Ayer quedó constituido en Albacete el Consejo Regional de Agentes Comerciales de Castilla-La Mancha, un instrumento de unión que permitirá a los colegios de las distitnas provincias, a excepción de Guadalajara, que no ha querido integrarse, trabajar "más y mejor".

Así lo puso ayer de manifiesto el presidente del Colegio de Albacete, Antonio Martínez-Tébar, que a su vez resultó ayer elegido presidente del Consejo Regional, junto al equipo de personas que desempeñarán el resto de cargos durante los próximos cuatro años.

Respecto a la utilidad de este Consejo, cuya sede ha quedado fijada en Albacete Antonio Martínez-Tébar comentó que les permitirá tener más fuerza, ya que los colegios de Castilla-La Mancha son todos pequeños, "para que te hagas una idea te diré que el colegio de Barcelona tiene 9.000 agentes, mientras que los cuatro colegios que han pasado a formar parte de la región suman 1.580 agentes".

El Consejo Regional de Agentes Comerciales se ha constituido al amparo del Decreto 26/2001 de la Consejería de Administraciones Públicas, en el que se establecen los fines y requisitos para crear los Consejos regionales.

La importancia del Consejo reside en la agrupación de la totalidad de los agentes comerciales que operan en nuestra región, en igualdad de derechos y obligaciones, dotando a la profesión en el ámbito regional de una estructura corporativa propia con personalidad jurídica, y adaptada a la realidad territorial.

Martínez-Tébar fue elegido ayer presidente del Consejo. J.L.

SUBIDA DEL GAS-OIL

Sobre la situación de los profesionales, Antonio Martínez-Tébar señaló que el principal enemigo al que se enfrentan los agentes comerciales, viajeros por naturaleza, es el excesivo precio de los combustibles y de los hoteles y su imparable subida.

"Tal es así -cuenta Antonio Martínez Tébar- que hace unos años era posible salir de casa un lunes y regresar el viernes, mientras que ahora no solemos pasar más de dos días fuera, con el inconveniente además de que si no vendes todo el género, te vuelves con déficit".

En cuanto a los sectores que más trabajan, el presidente del Colegio de Albacete y del Consejo Regional comentó que tanto en Castilla-La Mancha como en el conjunto del país, quizá el más importante sea el del mueble, seguido de la alimentación, artículos de bazar y regalos y hostelería.

Bienestar dedica 400 millones para centros de mayores y discapacitados

❑ LT

Llegar a un mayor número de personas mayores y discapacitados, con una atención de calidad, es el objetivo de los convenios firmados en los últimos días entre la Consejería de Bienestar Social y distintos ayuntamientos y asociaciones, que supondrán la inversión de más de 400 millones de pesetas por parte de la Junta de Comunidades.

Esta cantidad se destinará a financiar diversas obras de construcción y rehabilitación de centros ocupacionales, viviendas tuteladas, residencias de mayores y centros de día en toda la región.

El consejero de Bienestar Social, Tomás Mañas, destacó la voluntad de la Junta de Comunidades con el fin de que no se regatee el dinero necesario, para que tanto las personas mayores como aquellas que sufren algún tipo de discapacidad, puedan contar con la mejor atención posible".

En este sentido, son más de 206 millones de pesetas los que la Consejería destinará a varias infraestructuras destinadas a la Tercera Edad, entre los que cabe destacar el centro de día que se construirá en la localidad toledana de Bargas. Estas instalaciones, en las que se invertirán 70 millones de pesetas durante los próximos tres años, darán servicio de comedor, fisioterapeuta, podología, etc. a todas aquellas personas mayores que vivan solas.

Un centro de similares características se pondrá en funcionamiento en Almansa, para el cual la Consejería destinará 40 millones de pesetas, que se destinarán a la rehabilitación de la antigua Fábrica de Sendra.

También, en las localidades toledanas de Malpica de Tajo y Calzada de Oropesa se iniciarán las obras para la construcción de sendas residencias de mayores.

En este sentido, también han sido más de 192 millones de pesetas los que la Consejería ha aprobado durante los últimos días y que serán destinados a nuevas actuaciones.

Entre estas nuevas infraestructuras cabe destacar el centro ocupacional para discapacitados que se construirán en Almadén, donde la Consejería invertirá más de 75 millones de pesetas durante los próximos tres años, con el fin de dar servicio a las personas con discapacidad de esta comarca de Ciudad Real.

También, las localidades de Hellín y Talavera de la Reina contarán el próximo año con otros dos centros ocupacionales, gracias al convenio de colaboración firmado entre la Consejería y las asociaciones.

EXPOELECTRÓNICA 2001

Llévate el último gran invento de JVC

y empieza a pagar el 31 de octubre*.

*A partir de 29.900 PTA.

• Reproductor mp3.
• Fotografía Digital.
• Internet.
• Filmación nocturna.

GR-DVP1

LA VIDEOCÁMARA DIGITAL MÁS PEQUEÑA DEL MUNDO.

JVC
DIGITALEXPERIENCE

El Corte Inglés

M.C.D.2022

Numerosas autoridades del MIMAM acudieron a despedirle

Se celebró el entierro del presidente de la Confederación del Guadiana

❑ LT

Presidentes de confederaciones hidrográficas y autoridades del Ministerio de Medio Ambiente despidieron ayer en Ciudad Real los restos mortales del presidente de la Confederación Hidrográfica del Guadiana (CHG), enterrado en el cementerio de la pedanía ciudadrealeña de La Poblachuela.

Llerena, que falleció el viernes en el Hospital de Alarcos de Ciudad Real, donde fue ingresado el pasado 2 de junio tras sufrir un infarto cerebral, recibió sepultura en este anejo que dista dos kilómetros de la capital ciudadrealeña, donde tenía su residencia familiar.

Al funeral, celebrado en la iglesia parroquial de San Pedro Apóstol, asistieron más de un millar de personas que acompañaron a la viuda Angela María Muñoz y a sus hijos, Silvia y Francisco.

Entre las autoridades que acudieron al sepelio se encontraban la subsecretaria del Ministerio de Medio Ambiente, María Jesús Fraile, el director general de Obras Hidráulicas, José María Piñero, los presidentes de las diferentes confederaciones hidrográficas de España, y los presidentes de MERCASA, Miguel Ramírez, y de ASAJA, Pedro Barato.

Asimismo, acudieron los delegados del Gobierno en Castilla-La Mancha, Juan Ignacio Zoido, y Extremadura, Oscar Baselga, los subdelegados en Ciudad Real y Badajoz, el rector de la Universidad de Castilla-La Mancha (UCLM), Luis Arroyo, el alcalde de Ciudad Real, Francisco Gil Ortega, y el director general del Agua de la Junta de Castilla-La Mancha, Enrique Calleja.

Un momento del sepelio celebrado en Ciudad Real.

El presidente nacional de ASAJA, Pedro Barato, señaló a Efe tras el funeral que Llerena al frente de la Confederación Hidrográfica del Guadiana cambió lo que era una política de enfrentamiento por la del diálogo, mientras que el presidente provincial del PP en Ciudad Real, José Manuel Rodríguez Carretero, destacó su labor al frente de este organismo.

CONTRIBUCIÓN AL PHN

Rodríguez Carretero alabó también su contribución para que el Plan Hidrológico Nacional (PHN) beneficiara a Ciudad Real y a la región.

Francisco Llerena nació en 1945 en Peñarroya-Pueblonuevo (Córdoba), era ingeniero agrónomo y ocupó diversos cargos en el Instituto de Reforma y Desarrollo Agrario (IRYDA), antes de ser asumir la presidencia de la Confederación Hidrográfica del Guadiana el 14 de febrero de 1997.

También formó parte del Comité Ejecutivo Provincial del Partido Popular como tesorero y de las comisiones nacionales de Medio ambiente y Agricultura de esta formación política.

Los opositores a los cuerpos superior y técnico de la Junta realizarán el primer examen los días 23 y 24 de junio

❑ LT

A partir del próximo día 23 comienzan las pruebas de la fase de oposición del proceso selectivo para acceder al Cuerpo Superior y Cuerpo Técnico de la Administración regional, tal y como publica el Diario Oficial de Castilla-La Mancha en su último número del día 8 de junio.

Las Órdenes donde se hace público el lugar y fecha de los distintos exámenes, que tendrán lugar todos en Toledo a las 11:00 horas, detalla para cada una de las especialidades de ambos cuerpos el día y centro.

OTRAS ESPECIALIDADES

Así, para el Cuerpo Superior, los exámenes de las especialidades de Psicología y Psiquiatría, se celebrarán en el Instituto "Carlos III" (Avenida de Francia, 5), el día 23 del presente mes de junio, y ese mismo día, pero en el Instituto "El Greco" se examinarán los opositores de las especialidades de Económicas, Medicina y Farmacología Clínica.

El 24 de junio se realizarán las pruebas para Arquitectura Superior, Ingeniería de Caminos, Canales y Puertos y Sociología en el Instituto "Carlos III", y ese mismo día, pero en la Facultad de Ciencias Jurídicas y Sociales (San Pedro Mártir, 1), se celebran los exámenes de las especialidades de Farmacia, Biología y Química y en la Facultad de Humanidades, los de Ingeniería de Minas e Ingeniería Industrial.

M.C.D.2022

¿Escogerías hoy un vídeo pudiendo tener un DVD?

Hay conceptos que definen una misma función. Pero unos suponen un gran paso adelante respecto a los otros. Como el Audi A2. Su carrocería de aluminio ASF absorbe mejor la energía de un impacto y, al pesar un 43% menos, reduce el consumo al mínimo. Además, innova en cada detalle, como en el módulo de servicio que permite comprobar el aceite sin abrir el capó. Empieza a pensar en un concepto más avanzado de automóvil.

Nuevo Audi A2 2.630.000 ptas*

*PVP recomendado Audi A2 1.4 en Península y Baleares (IVA, transporte, impuesto de matriculación y Plan Prever incluidos). Oferta válida para vehículos en stock.

Wagen Motors, S.A.
Hellín, 21
Tel. 967 50 86 80 - 02002 Albacete

Audi

M.C.D.2022

En noviembre realizará un intercambio con el Coro de Asturias

El Coro Universitario de Albacete actuó en la Basílica de San Pedro

❑ T.R.

El Coro Universitairo de Albacete, que se formó en el año 1990, acaba de realizar un viaje a Italia con motivo de su X aniversario.

En concreto, el Coro se desplazó del 30 de mayo al 3 de junio a la ciuda de Roma, donde actuó en la Basílica de San Pedro, en la Basílica de San Pablo Extramuros y en la Parroquia Iglesia SS Protomartiri.

En todos los casos realizaron conciertos de música religiosa y profana, teniendo gran éxito en cada uno de ellos.

Fue fundador y director del Coro Universitario de Albacete hasta 1994 Julio Sorribes, habiendo sido dirigido por Juan Carlos Colom, Arántzatzu Sánchez Uribelarrea, Antonio Jiménez y Teresa Tornero. En la actualidad está dirigido por Juan Manuel Yago Aranda.

Está compuesto por estudiantes universitarios, titulados y personas con inquietudes musicales.

OBJETIVO

El fin primordial de esta Asociación es fomentar el Canto Coral Polifónico, destacando en su amplio palmarés el haber participado en el VII y VIII Encuentro de Corales de Albacete; el V Encuentro de Corales en Almadén (Ciudad Real); el VI Encuentro de Corales en Toledo; en los ciclos de Navidad Cultural y Música en los Altares, patrocinados por el Ayuntamiento de Albacete.

El Coro Universitario de Albacete celebró su X aniversario.

Asimismo, con motivo del Xacobeo 93, el Coro Universitario realizó una gira por Galicia, interpretando con gran éxito su repertorio. En mayo de 1991 intervino en el acto de investidura Doctor "Honoris Causa" del profesor y escritor Umberto Eco por la Universidad de Castilla-La Mancha.

Entre los proyectos más inmediatos del Coro Universitario destaca la invitación por parte de varias asociaciones de vecinos de Albacete para participar actuando en el Barrio de la Feria y en Parque Sur.

Asimismo, para el mes de noviembre tienen previsto realizar un intercambio con el Coro de Asturias, por lo que se desplazarán los días 9, 10 y 11 de noviembre a Asturias para dar un concierto y después vendrá a Albacete el Coro asturiano.

También tienen en proyecto realizar el próximo año un viaje a París.

Igualmente, con motivo del año F. Schubert (1997) el Coro Universitario actuó en la Opera de Viena y en la Catedral de Salzburgo. También ha intervenido en numerosos actos de graduación de alumnos de la Universidad de Castilla-La Mancha, siendo invitado por ésta institución para cantar con motivo del acto inaugural del primer curso de la Facultad de Medicina de Albacete en octubre de 1998.

Destacar por último que con motivo de su décimo aniversario el pasado 6 de abril el Coro Universitario de Albacete ofreció un concierto coral de Semana Santa en el auditorio del Centro Cultural de La Asunción.

En la actualidad el Coro Universitario no recibe subvenciones de las instituciones públicas, por lo que se nutre de lo que cobra en sus actuaciones.

TRAYECTORIA

El actual director del Coro, Juan Manuel Yago Aranda, natural de Valencia, cursó los estudios musicales en el Conservatorio Superior de Música "Joaquín Rodrigo" de Valencia donde obtuvo el título de profesor superior de música en la especialidad de flauta travesera. Es también diplomado en Magisterio.

Ha realizado numerosos cursos de perfeccionamiento musical con Raimond Guiot, Cristian Cheret, Magdalena Martínez y Andrés Carreres, y de pedagogía musical con Jos Wytack, Pilar Lago y A. Botia.

Fundador del cuarteto de flautas "Kronos", Yago Aranda ha sido profesor de iniciación musical y de flauta travesera en las escuelas municipales del Puig y Puzol (Valencia).

Castilla-La Mancha fue la comunidad con menor índice de mujeres afiliadas a la Seguridad Social

❑ LT

Castilla-La Mancha es la comunidad autónoma con una proporción más baja de mujeres afiliadas a la Seguridad Social (un 31,2% sobre el total de afiliados), frente a Cataluña, Madrid y Galicia, que presentan los índices más altos (cercanos al 40%).

En el conjunto de España las mujeres representan el 37,7% y los hombres un 62% del total de afiliados (15.349.934), de los que no consta el sexo en 43.448 casos, según los últimos datos conocidos y facilitados por el Gobierno en una respuesta parlamentaria, correspondientes a febrero pasado.

Estos datos muestran una diferencia próxima a los nueve puntos porcentuales entre comunidades donde los sectores productivos secundario y terciario son muy importantes -Cataluña y Madrid, con un 39,9% de afiliadas- y Castilla-La Mancha, donde la agricultura (primario) representa aún un gran peso en el PIB regional.

Además de las comunidades citadas, la afiliación femenina en alta es también superior a la media nacional en Galicia, con un 39,5%, Andalucía (38,2) y Baleares (37,8).

Por debajo se sitúan Castilla-La Mancha, Castilla y León (33,8 por ciento), Extremadura (34,4), Cantabria (34,6), Murcia (34,8), La Rioja (35,8), Comunidad Valenciana y Navarra (36,1), Aragón y Asturias (36,5 en ambas), País Vasco y Canarias.

INFORMACION

A partir del próximo **lunes 11 de junio,** se implantará sentido único de circulación en la calle Alcalde Conangla, **desde el Puente de Madera hacia la glorieta de la Puerta de Valencia** (Cruce Ctra. de Valencia con Calle Hnos. Falcó)

Les rogamos su colaboración y que extremen la precaución.

PLAN DE REORDENACION DEL TRAFICO EN EL ENTORNO DEL PARQUE LINEAL.

Concejalía de Movilidad Urbana

•AYUNTAMIENTO DE ALBACETE•

López Carrasco, en la Comisión que estudiará las poblaciones de montaña

❑ LT

A propuesta de la dirección del Grupo Socialista en el Senado, Fernando López Carrasco, senador por la comunidad autónoma de Castilla-La Mancha, ha sido nombrado miembro titular de la Comisión Especial de Estudio sobre la situación de las poblaciones de montaña, que acaba de celebrar su primera reunión para constituirse.

La creación de esta Comisión obedece a una propuesta recogida en una moción del Grupo Entesa Catalana de Progrés que fue aprobada, por unanimidad, en la sesión plenaria que celebró el Senado el pasado 20 de marzo.

Nace la Comisión, según explica López Carrasco, con el propósito de acometer una actualización de las políticas y normativas de montaña, tanto en nuestro país como en el conjunto de la Unión Europea, aunque, de manera especial, tratará de dar respuesta a la problemática a la que hoy se enfrenta la población de montaña española, cifrada en unos dos millones de personas que habitan y gestionan el 40% del territorio del Estado.

Informa el senador que la Comisión ha asumido el compromiso de realizar este estudio en el plazo de un año, mediante la realización de un Libro Blanco que recogerá las aportaciones de los representantes institucionales concernidos que comparezcan ante la Comisión.

A la espera de fijar un calendario de comparecencias, lo que hará la Comisión en su próxima reunión, López Carrasco adelanta que serán convocados representantes del Gobierno Central, de los gobiernos autonómicos, de los ayuntamientos y de la Unión Europea, de la Universidad, de los centros de investigación especializados y de los agentes económicos y sociales.

M.C.D.2022

Con el apoyo del Colegio Nacional de Sociólogos

La Junta creará el "Barómetro del Consumo" en la región

Fernando Lamata. A

❑ LT

La Consejería de Sanidad ha firmado un convenio con el Colegio Nacional de Doctores Licenciados en Políticas y Sociología, a través de su delegación en Castilla-La Mancha, para poner en marcha un Barómetro de Consumo, que permitirá analizar los hábitos de compra y consumo de los habitantes de la región. Asimismo, se ejercerá un mayor control de la repercusión de los programas que se ponen en marcha desde la Dirección General de Consumo.

La delegación territorial en Castilla-La Mancha del Colegio Nacional de Doctores y Licenciados en Políticas y Sociología realizará estudios entre la población para averiguar sus hábitos de consumo, tendencias propias de cada temporada y otros comportamientos de los castellano-manchegos en relación con el consumo.

Los estudios se realizarán por medio de encuestas con preguntas que permitan tener una idea lo más aproximada posible de los hábitos de gasto familiar en el ámbito de la región. Para ello se pondrá en marcha un Barómetro de Consumo, como una herramienta de análisis demoscópico que permita ajustar las actuaciones de la Dirección General de Consumo a las demandas de los consumidores optimizando los recursos públicos.

La Consejería de Sanidad aporta dos millones de pesetas a esta iniciativa, además de supervisar las actuaciones que se lleven a cabo por parte del Colegio de Doctores y Licenciados en Políticas y Sociología. Por su parte, la delegación del Colegio en Castilla-La Mancha será la encargada de realizar y analizar las encuestas, y de formar y seleccionar a los encuestadores entre los monitores jóvenes de consumo registrados en la Dirección General de Consumo.

Según ha explicado el consejero de Sanidad, Fernando Lamata, las encuestas se realizarán en distintos periodos de tiempo, para poder elaborar un panel de seguimiento de indicaciones tipo, a partir de la secuenciación de los datos de las diferentes encuestas que se realicen gracias a este convenio. Según Lamata, las encuestas de este tipo permiten un conocimiento más certero de la población, ya que ponen en evidencia unas pautas generalizadas de comportamiento, que pueden ser indicadores de las demandas de los ciudadanos.

En este sentido el consejero de Sanidad ha explicado que los datos que se obtengan en estos estudios demoscópicos servirán para valorar la efectividad de distintos programas que se ponen en marcha desde la Dirección General de Consumo, y conseguir así una adaptación total de las iniciativas públicas a las demandas de la población.

Lamata ha informado asimismo que estos estudios indagarán en los intereses de los ciudadanos, con el objeto de que los programas que se pongan en marcha en un futuro sean exactamente los que la población demanda de forma mayoritaria.

Un grupo de alumnos sigue el curso por videoconferencia.

Curso de orientación para guías turísticos

❑ LT

Hasta el 29 de julio, se desarrolla en los cuatro Campus de la UCLM, el "Curso de Orientación para Guías Turísticos de Castilla-La Mancha", dirigido por Gurdes Campus, profesora Titular de Análisis Geográfico Regional y decana de la Facultad de Humanidades del campus de Toledo. Su objetivo es orientar desde un punto de vista didáctico y una perspectiva multidisciplinar a aquellas personas que deseen complementar su formación como guías turísticos.

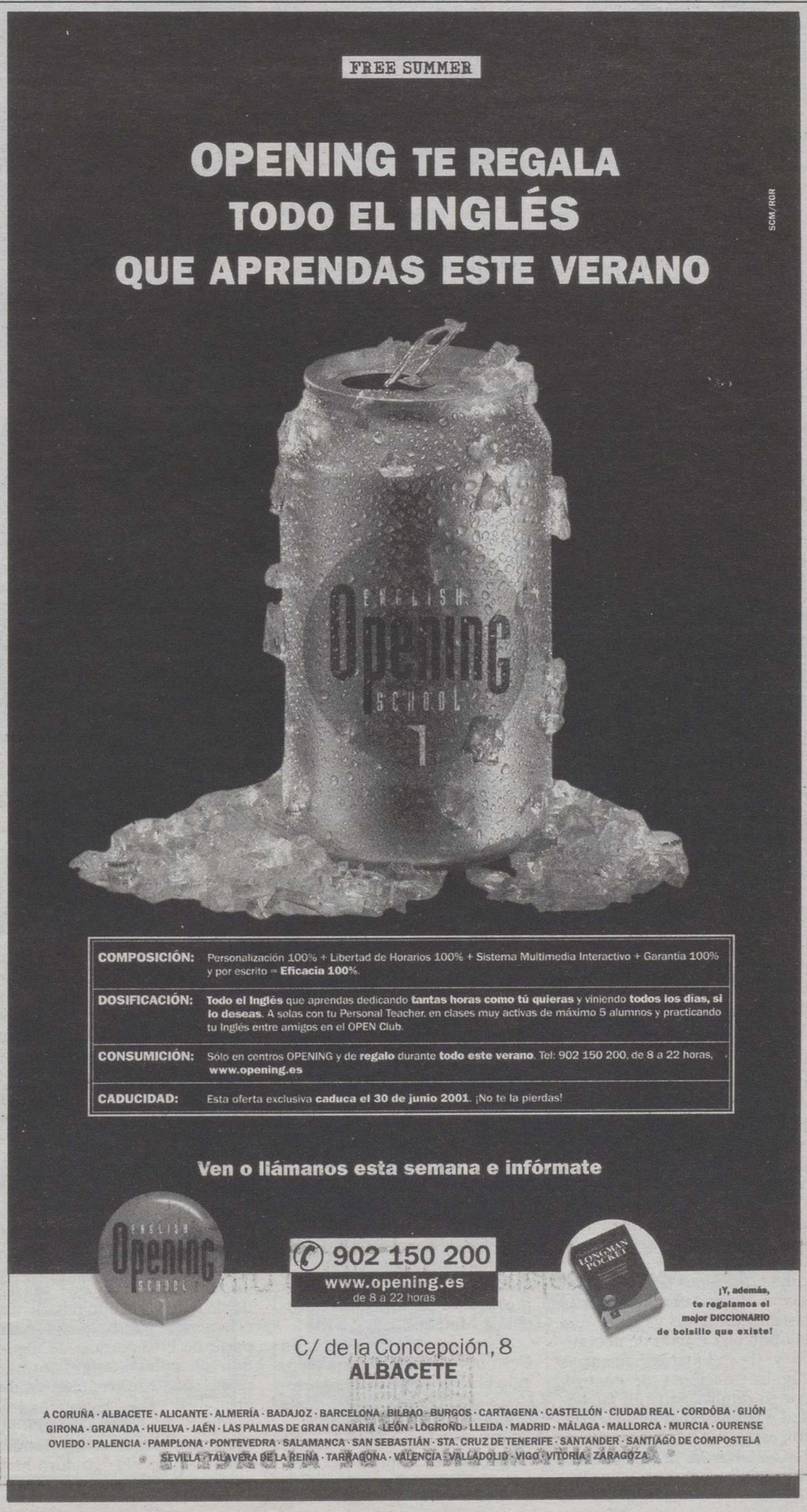

M.C.D.2022

Una ley necesaria. A

Lamela pide consenso para redactar la futura Ley del Vino

❑ LT

El subsecretario de Agricultura, Manuel Lamela, instó esta semana al sector que no se aferre en la defensa férrea de intereses que no contemplen el interés general de la vitivinicultura española, en referencia a la reforma del Estatuto de la Viña, el Vino y los Alcoholes y la elaboración de una nueva ley.

Lamela, quien clausuró esta la reciente Jornada de Reflexión sobre la modificación del citado Estatuto y la elaboración de la nueva ley del vino, aseguró que será una norma jurídica de gran "calado", necesaria en un mercado cada vez más competitivo.

Añadió que la futura ley tiene diferentes aspectos de gran complejidad que se resolverán con la normativa que irá a las Cortes en el segundo semestre del año y que podría estar en vigor antes del año 2002.

Valoró la participación en esta jornada del sector productor, comercializador y representantes autonómicos, porque contribuye a enriquecer la nueva ley, y que ha servido para actualizar ideas con el fin de lograr un amplio consenso para configurar el mejor modelo posible.

Respecto a las conclusiones, destacó la urgente necesidad de promulgar una nueva norma de rango legal específica para la viña y el vino que subsane la inseguridad jurídica del "obsoleto" Estatuto de los años 70.

Hizo hincapié en que para preservar la credibilidad de las Denominaciones de Origen, las funciones de autorregulación y las de vigilancia del cumplimiento de las normas no deben ser atribuidas a una misma organización, en alusión a las actuales competencias de los Consejos Reguladores de Denominaciones de Origen.

Las funciones de autorregulación deben corresponder a las entidades de gestión, que tendrán un carácter democrático y representativo, mientras que las funciones de control, por su implicación con la calidad y la seguridad alimentaria, corresponde "necesariamente con la labor de la Administración Pública".

Estudiarán las nuevas normas de importación de la UE

Los sectores del ajo de España y Francia se reúnen en Madrid

❑ LT

Representantes del sector del ajo de España y Francia celebrarán una reunión el próximo 13 de junio en Madrid para analizar la situación creada tras las últimos acuerdos tomados por la UE en relación a las importaciones de terceros países y estudiar las acciones a desarrollar en los próximos años.

A la reunión asistirán representantes de los ministerios de Agricultura de España y Francia y de productores y comerciantes franceses y españoles para afianzar las buenas relaciones entre los sectores de los dos países que han contribuido a que la UE aprobara el reglamento que regula las importaciones, informó el presidente de la Mesa Nacional del Ajo, José Santiago Rodrigo Zarco.

El objetivo del encuentro será analizar la situación que se ha creado tras el establecimiento de un contingente definitivo y un arancel disuasorio para las importaciones terceros países y estudiar las acciones que tiene que llevar a cabo a corto y a medio plazo el sector del ajo europeo, añadió.

En este sentido, Rodrigo Zarco afirmó que el sector no puede "dormirse en los laureles", sino que tiene que estudiar lo que puede ocurrir en un plazo de cuatro o cinco años, porque habrá acuerdos políticos que pueden afectar a este cultivo.

Cerca de 6.500 familias de Albacete y Cuenca viven del sector del ajo.

Por ejemplo, existe la posibilidad de que la UE firme acuerdos con Mercosur, en el que hay grandes intereses de importantes empresas españolas y casi siempre cuando se producen el sector que se lleva la peor parte es el agrícola, advirtió.

En este contexto, anunció que el sector estará vigilante para denunciar posibles decisiones que puedan perjudicarlo cuando se formalicen estos acuerdos.

Asimismo, considera que es preciso seguir la evolución de las relaciones entre Estados Unidos y China, ya que cuando estos dos países resuelvan definitivamente sus diferencias Estados Unidos intentará que China entre en el GATT, lo que podría tener repercusiones en relación a las importaciones de ajos de la UE.

Según Zarco, el sector del ajo no va a permitir "que un logro que se ha tardado en conseguir ocho años se nos quite de un plumazo". Ambos países aglutinan la práctica totalidad de la producción europea de ajos, ya que España produce en torno al 70 por ciento del total y Francia prácticamente el 30 por ciento restante.

La cosecha de cereales comienza entre malas expectativas de producción

❑ LT

La cosecha de cereales se ha empezado a recoger ya en diferentes zonas de España, y a medida que la recogida se generaliza las previsiones de producción van cada vez más a la baja.

En algunas zonas como Castilla-La Mancha y Castilla y León los agricultores esperan un cambio de metereología para los próximos días, que permita recuperar el grano afectado por la oleada de calor, que parece posible según las previsiones del Instituto Nacional de Meteorología (INM).

Según fuentes del sector, en Castilla-La Mancha se ha recogido el 15 por ciento de la cosecha, pero el problema es que la Consejería de Agricultura de la región ya deja ensilar en verde, lo que provoca que se destine parte del cereal a esta actividad.

En Castilla y León los rendimientos para el trigo duro es de 2.500 kilos por hectárea y 3.000 kilos por hectárea para la cebada, aunque en muchas zonas se ha perdido completamente la producción, situación que supondrá, según COAG, 26.000 millones de pérdidas.

En Andalucía se ha cosechado el diez por ciento y el rendimiento de trigo duro es de 2.800 kilos por hectárea con un peso específico muy heterogéneo, mientras que la cosecha de maíz se espera que sea el doble que la del año pasado en esta región, puesto que en gran parte de la superficie de algodón se cultivó maíz porque tenía una subvención más atractiva. En Extremadura también se ha cosechado el diez por ciento y los rendimientos para el trigo duro han sido de 2.000 kilos por hectárea, y para el trigo blando y para la cebada son de 3.000 kilos por hectárea.

Se confirman las malas previsiones.

En Valencia ya se ha cosechado el 35 por ciento de la cosecha y se espera muy poca producción, pues esta campaña la superficie destinada a barbecho (155.000 hectáreas) ha sido récord.

M.C.D.2022

La propuesta de reforma debe estar lista en septiembre

El debate sobre la PAC en España, a partir del mes de julio

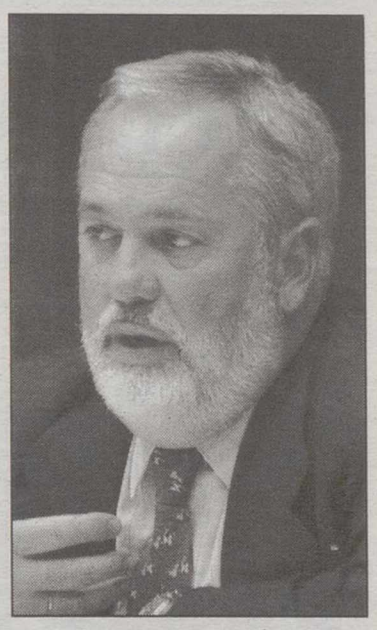

Arias Cañete. EFE

❑ LT

El ministro de Agricultura, Miguel Arias Cañete, aseguró en la última sesión de la Comisión de Agricultura del Senado que debatirá con el sector y Comunidades Autónomas el proyecto de reforma de la Política Agrícola Común (PAC) en el mes de julio, de forma que esté listo en septiembre.

Arias compareció esta tarde ante la Comisión a petición del diversos grupos para explicar la política de su Ministerio en cuanto a desarrollo rural, sectoriales, aceite de oliva y Plan Hidrológico Nacional.

El titular de Agricultura aplicó que este borrador está en estos momentos de sus elecciones generales, pero estará listo para ser analizado en julio.

Vaticinó que durante la presidencia española no se producirían grandes reformas en la PAC, porque hay una limitación del presupuesto, y que será a partir del 2005 cuando se intente cambiar el sentido de la política, "por lo que habrá mucho tiempo para reflexionar sobre ese documento".

El Ministerio trata de elaborar un documento pormenorizado y de consenso, no como ha hecho Italia y Portugal", dijo.

Recordó que durante el periodo el periodo 2000-2006 se destinarán 2,35 billones de pesetas para desarrollo rural, un 87 por ciento más que en el periodo 94-99, en el que hubo 1,28 billones y señaló que los fondos que se dedican a este concepto suponen del diez al 15 por ciento de la riqueza neta que cada año crea el sector.

Arias explicó las cuatro líneas de desarrollo rural (programas horizontales, programas operativos, medidas de acompañamiento y programas Leader) y aseguró que el Ministerio ha hecho un gran esfuerzo presupuestario para atribuir a él.

En cuanto al Plan Nacional Hidrológico, Arias insistió en la importancia del regadío dentro de la agricultura española, y que aunque sólo representa el 13 por ciento de toda la superficie agrícola produce el 50 por ciento de toda la agricultura y genera cuatro veces más renta y seis veces más empleo que el secano.

El senador socialista Fernando López Carrasco, autor de la petición de comparecencia sobre desarrollo rural, indicó que "no se pueden hacer falsas promesas" y afirmó que las medidas de acompañamiento son un "auténtico caos".

Aseguró que el Gobierno ha inflado el fracaso de las políticas de desarrollo rural para intentar así engañar a agricultores y ganaderos perjudicados.

López Carrasco criticó también el programa de cese anticipado ya que el Gobierno no puede llevarlo a la práctica por "falta de dinero". El portavoz del PNV, Ricardo Gatxgaetxebarría, pidió el desarrollo de una política agraria que haga competitivo el medio rural y consideró que los planes deberían elaborarse con más antelación. Por parte del PP, intervino Juana Borrego, quien felicitó al ministro por su política de desarrollo rural, sobre todo por incluir en los programas a las mujeres rurales.

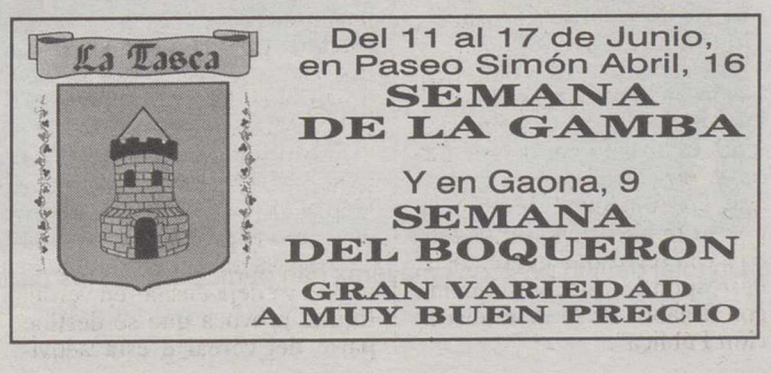

M.C.D.2022

TERCERA EDAD

En la clausura del curso del Club de Jubilados de la CCM hubo distintas actuaciones, entre ellas una exhibición de aerobic.

Familiares y amigos de los alumnos del curso estuvieron presentes en el acto de clausura.

JESUS MORENO

Clausura del curso del Club de Jubilados de la CCM

Esta semana se procedió al acto de clausura del curso del Club de Jubilados de la CCM ubicado en la calle Isaac Peral con diversas exhibiciones en la Caseta de los Jardinillos.

Así, por el escenario de la Caseta pasaron desde el Grupo de Manchegas acompañado de la Rondalla Renacer y el Coro del Club, pasando por el grupo de sevillanas, tanto el de iniciación como el de especialización; el grupo de baile "Los Románticos" y el Grupo de Baile Español. También hubo una exhibición del grupo de aerobic; un desfile de modelos del taller de costura.

Entre las novedades más destacadas, los organizadores de la CCM señalan que el Coro del Club estrenó varias obras nuevas y en concreto las manchegas que han compuesto en honor a la Virgen de Los Llanos. Además, hizo su aparición por primera vez el Grupo de Cuerda formado del taller de cuerda que se creó durante el presente curso con un total de 15 alumnos.

Durante este acto se hizo entrega a los monitores de los distintos talleres de un obsequio.

Los responsables de la CCM señalaron que el balance del curso del Club de Jubilados es muy positivo; "puesto que entendemos que se están cumpliendo los objetivos por los que se creó este Club, lo único que ocurre es que tenemos un problema de espacio, y para participar en algunos talleres existe lista de espera".

En total son 400 las personas que han pasado por los talleres que este año ha ofrecido el Club de Jubilados de la CCM, algunos de ellos de nueva creación, como el de informática y el de plantas aromáticas.

Como complemento al acto de clausura, el próximo día 15 se inaugura una exposición de los trabajos de los socios, junto con las obras del Círculo de Amigos del Arte, que expondrán sus últimas creaciones.

Un total de 400 personas mayores han participado en los distintos talleres del Club.

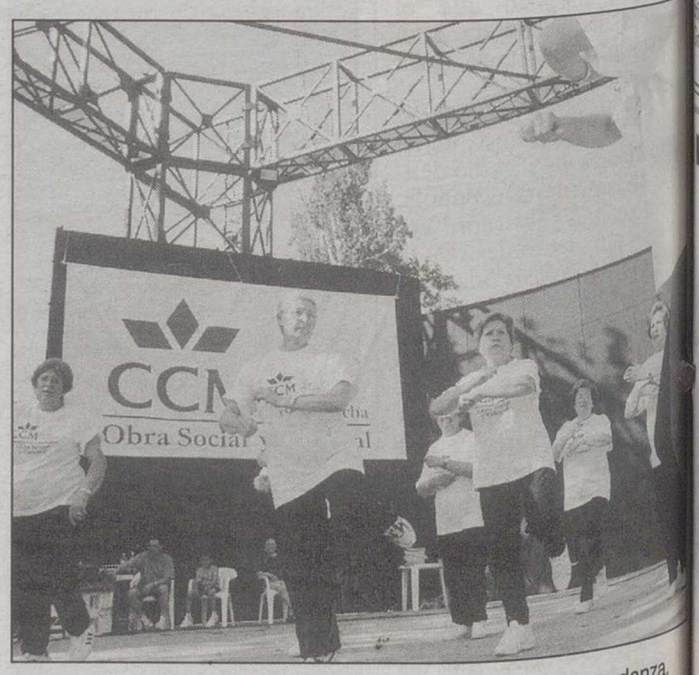

Además de aerobic hubo actuaciones de música y danza.

M.C.D.2022

Con la actuación en el Auditorio del Trío Modus

La SOCA cierra esta noche el primer semestre de conciertos

❑ LT

La Sociedad de Conciertos de Albacete (SOCA) cierra esta noche el primer semestre de conciertos previstos para su su primera temporada con una de las obras más bellas e importantes de la historia de la música, las Variaciones Goldberg de Johann Sebastián Bach a cargo del Trío Modus, concertino y solistas de la Orquesta Sinfónica de RTVE Mariana Todorova -violín-, Jasen Horn-Sin Lam -viola- y Tatiana Stefanovich -violoncelo-, que ofrecerán la versión para trío de cuerda firmada por el extraordinario violinista Dmitri Sitkovetsky (Azerbaiyán, 1954), distinguido a nivel internacional con el prestigioso Premio Kreisler de Viena, por primera vez en Albacete. Las entradas para el concierto podrán conseguirse esta tarde, en la taquilla del Auditorio Municipal, entre las 17 horas y las 20:30 horas, al precio de 2.000 pesetas, con un 50% de descuento para menores de 25 años y gratis para los socios de la SOCA con cuotas al corriente de pago.

El Trío Modus, concertino y solistas de la Orquesta de RTVE.

MITAD DE TEMPORADA

Con el concierto de hoy, que tendrá lugar en el Auditorio Municipal a las 20:30 horas, se pone fin al I Festival Internacional de Música de Cámara de Albacete (FIMCA) que desde el pasado tres de mayo se ha venido realizando a lo largo de diez sesiones, con la participación de agrupaciones camerísticas de alto nivel como el Jacques Thibaud String Trio de Berlín (laureado ensemble que hizo su debut español en Albacete), Joan Enric Lluna (considerado uno de los mejores clarinetistas del mundo por la crítica especializada) junto al Greenwich Quartet, el Beethoven Klavier Quartett, el Serafino Trio y, como protagonista del único concierto joven (sesión off del Festival), la violoncelista Noelia González, profesora de violoncelo en el Conservatorio Profesional de Música "Torrejón y Velasco" de Albacete.

Las notas al programa del FIMCA han sido elaboradas en exclusiva para la Sociedad de Conciertos de Albacete por José Luis García del Busto, uno de los críticos musicales con mayor prestigio en España.

La Sociedad de Conciertos de Albacete cumple así la primera etapa de programación anunciada en su presentación ante los medios informativos del pasado 28 de diciembre de 2000, en la que se informó de los veintidós conciertos previstos para la presente temporada del año 2001, el primero de los cuales fue ofrecido por el gran violagambista Jordi Savall el pasado 1 de febrero. Desde entonces han sido doce los conciertos organizados por esta entidad con un alto nivel de calidad interpretativa y un variado arco temático, abarcando obras desde la antigüedad (como los cantos para la liturgia ortodoxa que interpretó The Seven Saints, especialistas en este tipo de repertorio a nivel mundial) hasta el s.XX, con obras de Sculthorpe, primera audición en Albacete, Carlos Amat (estreno absoluto en España), Igor Stravinsky en el XXX aniversario de su muerte, o Kristof Penderecky, reciente Premio Príncipe de Asturias de las Artes. Este dato refleja con claridad, ante la buena respuesta del público albacetense, el grado de madurez social que hace posible y necesaria la existencia de una entidad como la Sociedad de Conciertos de Albacete, con una programación estable de alto nivel cualitativo que contempla la variedad de estilos, combinando obras maestras de la literatura musical bien conocidas por todos, y repertorios de gran interés.

RELEVANCIA

Entre los músicos programados por la Sociedad de Conciertos de Albacete por primera vez en nuestra ciudad, podría destacarse por su nivel artístico al Jacques Thibaud String Trio de Berlín, una de las agrupaciones camerísticas más relevantes de Europa, no sólo por su virtuosismo sino también por ser el único trío del mundo que interpreta la mayoría de su repertorio sin partitura. Otra actuación excepcional fue la del coro mixto de voces búlgaras The Seven Saints, así como el recital que ofreció uno de los mejores guitarristas españoles, Carles Trepat.

Ha servido de claro revulsivo para la explosión cultural en la ciudad

La Sociedad de Conciertos de Albacete sirvió tras su presentación en público de claro revulsivo para la explosión cultural que en referencia a la música se ha producido en Albacete. Poco después de la presentación de la temporada 2001 de la SOCA se hicieron públicas noticias de relieve en el mundo de la cultura para Albacete como el nombramiento, después de un importante lapsus de tiempo, del nuevo gerente de Cultural Albacete, así como la programación musical del Ayuntamiento con un ciclo de "Grandes Conciertos", también novedad en la temporada. Para la SOCA es una gran satisfacción haber contribuido de forma tan activa a procurar un tejido social que venga a cubrir la oferta.

La Consejería de Educación organiza tres nuevos cursos de formación

❑ LT

La Consejería de Educación y Cultura impartirá a lo largo del mes de junio tres nuevos cursos de formación en materia de bibliotecas, dirigidos a completar la formación de los bibliotecarios de Castilla-La Mancha de la Red de Lectura Pública de Castilla-La Mancha.

Estos cursos forman parte del programa general de Formación que con carácter anual desarrolla la Dirección General de Bienes y Actividades Culturales para la formación continua de los bibliotecarios.

El primero de los cursos se centra en Internet para bibliotecario, y se desarrollará los días 19 y 20 de junio en la Biblioteca de Castilla-La Mancha en el Alcázar de Toledo. El segundo se centra en "La mediateca", y se celebrará, en el mismo lugar, los días 25 y 26 de junio. Y el tercero de los cursos programados tratará sobre la "Formación de usuarios", y se desarrollará en la Biblioteca Pública de Albacete, los días 28 y 29 de junio.

El resto de cursos se impartirán entre septiembre y diciembre del presente año y se beneficiarán de ellos más de 330 alumnos en nueve cursos impartidos en 22 ediciones.

OTROS CURSOS

A estos cursos hay que sumar los que se organizan directamente para la formación del personal de las bibliotecas gestionadas por la Consejería, de los cuales en este mes de junio se impartirá un curso especializado de ABSYS para administradores, al que asistirán los responsables informáticos de cada biblioteca.

También se están realizando cursos de formación continua por parte de la Consejería de Administraciones Públicas, que llegarán otros 70 alumnos y alumnas.

El total de bibliotecarios que recibirán formación este año asciende a más de 400. A estos cursos hay que añadir los que en materia de archivos, se convocarán en breve.

CON VIAJES ECUADOR CADA VIAJE ES UN REGALO*

PARÍS
3 días - 2 noches
52.900 ptas.
Avión ida y vuelta
Hotel Britannia ** (AD)
+ REGALO Bolso de viaje

LONDRES
3 días - 2 noches
67.100 ptas.
Avión ida y vuelta • H. Alexandra (AD)
+ REGALO Reloj despertador

ROMA
3 días - 2 noches
64.600 ptas.
Avión ida y vuelta
H. Portamaggiore *** (AD)
+ REGALO Neceser de viaje

SALIDAS DESDE MADRID.
PRECIOS VÁLIDOS PARA DETERMINADAS SALIDAS DE JULIO.
PRECIOS POR PERSONA.
EUROPA
INCLUYE: VUELO IDA/VUELTA, TRASLADOS DE ENTRADA.
NO INCLUYE: TASAS DE AEROPUERTO.
EGIPTO Y TÚNEZ
INCLUYE: VUELO IDA/VUELTA, TRASLADOS.
NO INCLUYE: TASAS DE AEROPUERTO.

TÚNEZ
92.400 ptas.
3 días Circuito 4x4 (PC)
+4 días Estancia Playa
H. Mercure Coralia Palm Beach **** (MP)
+ REGALO Maleta intermedia

EGIPTO
133.200 ptas.
3 noches Crucero por El Nilo
+4 noches El Cairo
Hotel 3 Pyramides **** (AD)
+ REGALO Trolley

VENGA A VIAJES ECUADOR Y CONSIGA REGALOS SEGUROS:
cámaras fotográficas, juegos de maletas, bolsas, portatrajes y muchas cosas más.
*PARA ACCEDER A LOS REGALOS SE DEBE CONTRATAR EL VIAJE CON 30 DÍAS DE ANTELACIÓN / REGALO POR PAREJA

PUNTOS TRAVEL CLUB®
INFORMACIÓN Y RESERVAS: 902 20 70 70
www.viajesecuador.com
VIAJES ECUADOR
GRUPO CARLSON WAGONLIT TRAVEL
La Agencia de sus Vacaciones

M.C.D.2022

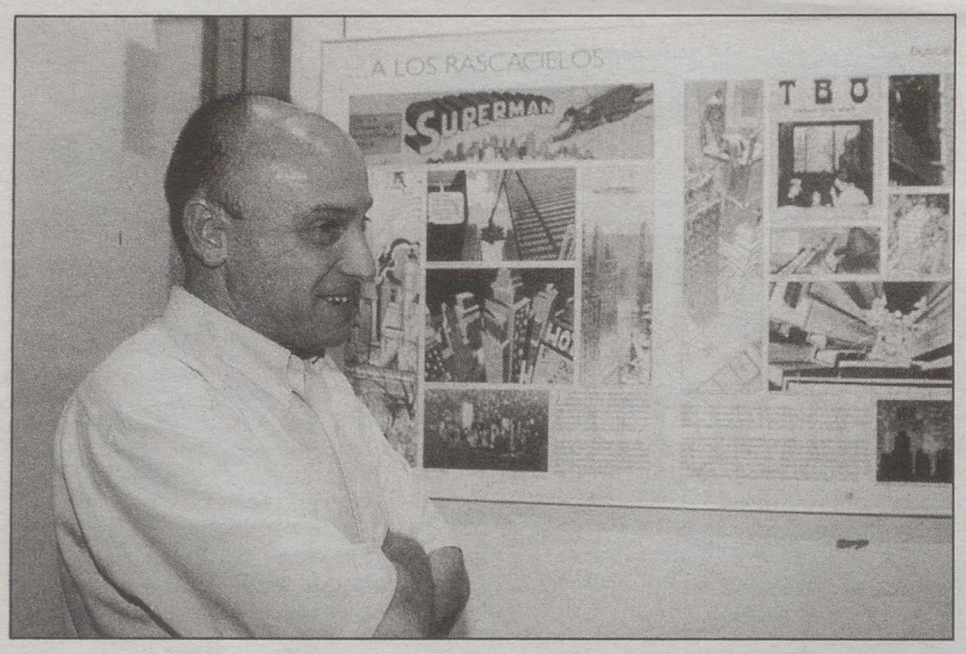

El mundo del cómic incorporó el chalet a las aventuras de lujo y acción.

El arquitecto Juan Caballero junto al panel dedicado a los rascacielos.

Durante todo este mes se podrá ver esta entretenida y didáctica exposición

"La arquitectura en el cómic", la viñeta como soporte de la creación

E.P.

Aunque el cómic siempre invita a disfrutar de las ilustraciones y detenerse en los detalles de las viñetas, seguramente se nos escapan algunos aspectos, que por el contario, en este caso por deformación profesional, despierta la atención de otras personas. Es lo que ocurre por ejemplo con la arquitectura, un arte siempre presente en el cómic, en sus más diferentes estilos.

Una buena, entretenida y curiosa muestra de cómo la arquitectura forma parte del cómic es la exposición que hasta el próximo día 3 de julio se podrá ver en la sede del Colegio de Arquitectos de Albacete (C/ Martínez Villena,7) en horario de 10 a 14 horas.

¿Quién no conoce el famoso edificio de 13 Rúe del Percebe, del famoso dibujante Ibáñez? Pues lo que para los profanos en la materia no es más que una singular comunidad de vecinos diseccionada por la mitad y habitada por extraños personajes, desde el punto de vista arquitectónico se convierte en una sección en perspectiva, un elemento muy común y utilizado en los planos de los proyectos.

A través de cerca de una treintena de paneles, en los que se combinan las imágenes extraídas de los cómics con los textos explicativos e interpretativos, podemos hacer un recorrido desde el nacimiento de la "polis" en Grecia, lugar visitado entre otros por los personajes de Uderzo, Astérix y Obélix, hasta las ciudades futuristas de Moebius, pasando por las vanguardias, el expresionismo, el lejano Oeste o las ciudades europeas.

La comunidad de 13 Rúe del Percebe, un magnífico ejemplo de la sección en perspectiva.

JESUS MORENO

Podemos ver por ejemplo cómo el cómic no permaneció impasible ante la elevación que las ciudades norteamericanas, y sobre todo Nueva York, experimentaron a principios del siglo XX.

Según explicó el arquitecto Juan Caballero, generalmente es la arquitectura la que influye en el cómic, y no al contrario, ya que los dibujos del cómic suelen estar tomados de la realidad y de cosas ya hechas, incluso cuando la acción trasncurre en épocas futuristas, pueden encontrarse motivos de inspiración en proyectos y dibujos de arquitectos, que no se han materializado.

Juan Caballero reconoce que los arquitectos ven en el cómic un atractivo que suele pasar desapercibido al resto de los lectores, para los que la arquitectura forma parte de la ambientación y se preocupan más de seguir el argumento de la historia, "mientras que nosotors muchas veces encontramos similitudes o parecidos con edificios y construcciones ya existentes".

Pero la filosofía de esta exposición está perfectamente explicada en el primer panel: "Entre los trabajadores de lo visual, el arquitecto es el menos libre. Precisamente por proyectar realidades, su creación está sujeta a normas, clientes... Por éso envidian a otros trabajadores de lo visual, como por ejemplo los cineastas, auqnue también tiene sus ataduras al tener que realizar las imágenes en equipo y limitarse a un presupuesto. Sin embargo, el dibujante de cómic, representa lo visual en su máximo grado de libertad.

En definitiva, los artista que se dedican al cómic, pueden hacer lo que quieran, incluso construir casas en el aire, algo así como hacer realidad los sueños, en este caso de los arquitectos.

La exposición también hace referencia a los interiores y a la decoración de los espacios.

M.C.D.2022

Una tarde en la plaza de Las Ventas en la que hubo toros y toreros

Finalizó San Isidro: Corrida sin trofeos, pero gran corrida

JUAN MIGUEL NUÑEZ

Una sola vuelta al ruedo de Luis Francisco Esplá resume una gran corrida ayer en Madrid, el espectáculo de la torería ofrecida por él, incluso por sus picadores, y por el tercer espada, Uceda Leal, gran artista aunque mató mal.

Se lidiaron toros de Victorino Martín, bien presentados y de juego espectacular y cambiante.

Luis Francisco Esplá: media gran ovación tras petición de oreja); y media (aclamada vuelta al ruedo tras petición de oreja, compartiendo los honores de la misma con su picador Anderson Murillo).

Manuel Caballero: estocada corta tendida y dos descabellos (algunos pitos); y pinchazo y estocada (pitos).

José Ignació Uceda Leal: cuatro pinchazos y estocada (ovación tras un aviso); y estocada (ovación).

Cuadrillas: eficaz brega de Carmeno Mora en el tercero y brillante tercio de varas en el cuarto a cargo del colombiano Anderson Murillo. También José Carlos González "Pepillo Jr" picó muy acertadamente el primero, lo mismo que Luciano Briceño al sexto.

Lleno de "no hay billetes" en tarde lluviosa.

TOROS Y TOREROS

La ecuación perfecta del toreo: toros y toreros. Los dos componentes fundamentales del espectáculo se dieron cita ayer en Las Ventas en toda su grandeza. No hubo trofeos, pero fue tanto o más que esas tardes de muchas orejas e incluso Puertas Grandes. Y hay que decir pronto los nombres de los protagonistas.

Por un lado el maestro Esplá, extraordinario en todo, derroche de buena técnica y mejor torería. Con él, su picador Anderson Murillo, que llevó a cabo el más completo tercio de varas de la feria. Torero de cante grande, Uceda Leal, aunque terminaría faltándole toro y falló también con la espada. Y para que unos y otros lucieran tan espléndida torería, en frente, una muy seria y gran corrida de toros de Victorino.

Fue sin duda la tarde de Esplá, por la excelente coreografía que hubo en todas sus intervenciones, y porque el argumento de las mismas fue todavía mejor. Muy pendiente de que todo saliera a la perfección, lo mismo cuando la ejecución era suya que ajena, en el papel idóneo de director de lidia. Así se vio la grandeza de la suerte de varas en los dos de su lote, con especial énfasis en el cuarto, cuando Anderson Murillo echó el palo por delante al tiempo que ofrecía el pecho del caballo para terminar agarrándose en todo lo alto.

Esplá, que había banderilleado con acierto y espectacularidad al primero, tomó de nuevo "los palos" en el cuarto, y en un detalle más de torería esperó para intervenir a que su picador desapareciera por el túnel de cuadrillas en tanto la plaza se venía abajo aplaudiéndole, dándole así todo el protagonismo. Otra vez los aplausos igualmente para Esplá, que dejó tres pares bárbaros.

Caballero no tuvo el lote más propicio para el triunfo. EFE

Muleta en mano el alicantino resolvió dos faenas más que notables. La primera con mucha disposición y excelente compostura. El toro, que de salida se había desplazado más por el pitón izquierdo, cambió de pronto, y cuando más confiado estaba el torero, al tercer natural se le paró en los tobillos para terminar echándoselo a los lomos. Luis Francisco Esplá insistió en una faena muy meritoria, y salpicada de detalles muy toreros.

El cuarto fue toro todavía más complicado, revolviéndose por los dos pitones, y en uno de esos acosones de nuevo el torero por los aires, buscándolo con saña en el suelo. Fue el momento más angustioso de la tarde. Y en vista de que el toro seguía desarrollando a peor Esplá volvió al papel de lidiador antes de desistir definitivamente.

A la muerte de los dos toros hubo petición de oreja, que el presidente no atendió. Quizá en el primero los pañuelos estaban en el límite, pero no cabe duda que fueron peticiones sobre todo de calidad. Y ahí falló "el palco", pues se supone que el árbitro de la corrida es sobre todo aficionado.

Uceda, gran protagonista también, hizo en su primero un toreo muy exquisito. Buenos lances en el recibo y mucho temple, ligazón y profundidad con la muleta. Muy centrado y seguro con el toro desde los tres muletazos por bajo ligados al de pecho en la apertura. Dos series más por la derecha, en la segunda intercalado un natural, de verdadero prodigio. Pero al insistir a partir de ahí el astado empezó a negarse, reculándose y sin pasar ya de las medias arrancadas. Una pena porque hubo de interrumpir cuando más "caliente" estaba la cosa. Y con la espada, mal sin paliativos.

Con el sexto, manso y sin recorrido, tardo y probón en la muleta, Uceda no pudo resolver nada bueno.

Caballero fue una especie de convidado de piedra en tan buen festín torero. Demasiado conservador en su primero, toro complicado hay que advertir, pero al que a pesar de todo no le encontró la distancia. En el difícil quinto tampoco se acopló, abreviando al notar que el toro se iba haciendo el amo.

Corrida para el recuerdo aún sin trofeos, que deja en letras grandes incluso los nombres que no están en los carteles, por ejemplo, los de los picadores.

COLEGIO C.E.D.E.S.

Carretera Peñas, 11

Abierto plazo matrícula para 1º, 2º, 3º y 4º de ESO y 1º, 2º Bachillerato

Recogida de impresos en el Colegio, o en calle Pérez Galdós, 15 Bajo, derecha.

Informes en teléfonos: 967-22 09 15
967-22 23 47

excelencia EDUCATIVA
SELLO CALIDAD DE ENSEÑANZA

M.C.D.2022

Con el lema "Monasterios: escuelas de oración"

Hoy, Jornada por la Vida Consagrada Contemplativa

❑ LT

En la Solemnidad de la Santísima Trinidad que celebramos hoy, la Iglesia en España celebra la Jornada "Pro orantibus". Es una ocasión para dar gracias por el don de la vida monástica como una forma específica de consagración, cuyo silencio elocuente y soledad hab itada, son un precioso testimonio, una necesaria profecía para quienes estamos en otros surcos de la tierra eclesial.

El lema de la Jornada de este año es: "Los monasterios: escuelas de oración". Precisamente, entre los servicios que la vida contemplativa ha prestado al pueblo de Dios, resalta el intento de mantener vivo el ejercicio de la oración en sus diferentes modos, tanto en la forma comunitaria como en la forma personal.

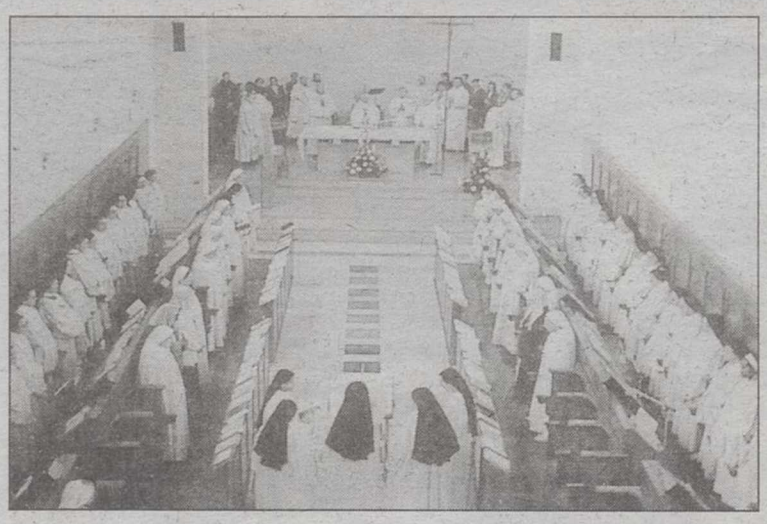

Cartel anunciador de la jornada.

Los últimos Papas y el Concilio Vaticano II, han animado a los monjes y monjas de vida contemplativa a que abran las puertas de sus Hospederías para acoger a hombres y mujeres necesitados de soledad, paz y contacto con Dios.

Los monasterios tratan de responder, desde su propio carisma, a una auténtica necesidad de estos tiempos en los que los hombres y mujeres están ahítos de bienestar y consumismo y buscan, a veces sin saberlo, algo que llene su corazón hambriento y sediento de trascendencia, silencio, paz y felicidad. Y esto sólo Jesús lo puede dar. Y el medio es el diálogo amoroso y amistoso con él en el fondo de un corazón purificado y pacificado.

Es una llamada para que las distintas vocaciones y carismas de la Iglesia sepamos permanecer unidos en una auténtica espiritualidad de comunión, que significa, ante todo, una mirada del corazón hacia el misterio de la Trinidad que habita en nosotros, y cuya luz ha de ser reconocida también en el rostro de los hermanos que están a nuestro lado.

La albaceteña Margarita Melgoso, segundo premio de poesía Corpus Christi

❑ LT

El valenciano José Torres Espejo ha sido el ganador del concurso nacional de poesía "Corpus Christi de Camuñas" por su obra "Cuatro piezas para cuerda"; la madrileña Teresa Gabriela Román ha sido ganadora en prosa con "La Tierra del miedo" y Esteban Palomo Toribio de Madrid ganó en pintura con una obra sin título.

Los premios de prosa y poesía han sido dotados con 60.000 pesetas, y con 90.000 pesetas el de pintura; hubo también otros dos segundos premios en poesía y prosa dotados cada uno con 30.000 pesetas.

SEGUNDO PREMIO

El segundo premio de poesía fue para Margarita Melgoso Navarro de Casas Ibañez (Albacete); y el segundo de prosa para Jose Aurelio de Laguía García Manzanaque de Campo de Criptana (Ciudad Real) por su obra "Corpus Christi".

Carta de Juliana desde el Monasterio de Carmelitas Descalzas

Hola, me llamo Juliana de Jesús Sacramentado, soy Carmelita Descalza, tengo 22 años y llevo año y medio en el Carmelo de Albacete. Al hablar de mi vocación, sólo puedo hablar de Dios, de mí, y de una historia de amor que comenzó hace unos años y que va afianzándose y robusteciéndose día tras día.

Hace unos días, una amiga de mi edad que vino a verme, me comentaba confusa y algo angustiada: "No sé por qué creo". La conversación siguió e intenté ayudarla desde mi experiencia personal. Pero esa pregunta me caló, me hizo pensar. Y mirando mi vida y a Dios, vi la respuesta claramente: Creo en Dios porque existo, soy Carmelita Descalza porque existo, porque Dios, al crearme, me amó, me hizo para Él. Mi vocación es mi vida, coge toda mi persona, mi libertad, mi afectividad, mis ilusiones y fracasos, mi fortaleza y debilidad. Sólo no creería en Dios y no sería Carmelita si Dios no me hubiera creado.

¿Cómo he llegado hasta aquí? Aunque he nacido en una familia muy cristiana, el ambiente en el que me movía, como les ocurre a otros muchos jóvenes, era totalmente pagano, ateo, o al menos superficial. Tengo pocos amigos, creyentes. Y, lógicamente, todo esto me influyó. Sin embargo, Jesús me conquistó y me fue descubriendo poco a poco dónde está, de verdad, la felicidad.

Yo ansiaba un Amor para siempre, una libertad que me permitiera hacer lo que quisiera, y, más aún, conquistarlo y cambiarlo todo. Pero la buscaba donde no estaba. En el fondo, era falta de fe en la Palabra de Dios, en su Evangelio.

El compromiso me agobiaba, quería ser libre y recorrerme el mundo, estudiar un sin fin de carreras, y ayudar a la gente en todo lo que pudiese, y ¡casarme!, ¿por qué no?... Comencé a estudiar filosofía por el hambre que sentía de verdad, de argumentación de lo que existe.

Cuatro meses antes de descubrir que tenía vocación, comencé en mi interior un período de crisis muy fuerte. Perdí todas las seguridades humanas, a medida que iba estudiando me daba cuenta que llegaba a un puerto donde mi razón no podía seguir. Empezaba a palpar mi debilidad, a experimentar mi absoluta impotencia no ya para cambiar nada, sino para cambiarme a mí misma; comprendí y sentí la esclavitud interior de mi egoísmo y cobardía ante el compromiso, (después también experimenté la profunda liberación que conlleva el mismo). Me preguntaba: ¿quién me puede amar a mí tal cual soy? Encontré esta respuesta: Sólo quien sabe quién soy, incluso más que yo misma. Experimenté, viví, gocé, que sólo el amor de Jesús es eterno y liberador, y deseé en lo más profundo de mi corazón, que Él fuese mi Absoluto. Me di cuenta que todos los "saberes" del mundo son nada ante Jesucristo, y quise beber de la fuente de su Sabiduría: la Oración, la Contemplación. Y, por último, comprendí que sólo Él salva, sólo Él consuela y que, entregándome a Él, menguando yo, Él crecería en mí y en el mundo, Él lo haría todo. Sabía que, si me "escondía en Él", Él llegaría a todo. Pero, por otro lado, siempre me había gustado la acción social, las misiones...

Un día que estaba yo inquieta, le pregunté a un sacerdote: "Siendo contemplativa ¿puedo ser misionera de verdad?" Él me dijo: "Juliana, ¿quién es la Patrona de las misiones?". "Santa Teresita, le dije yo, y es Carmelita Descalza".

¡Qué gran alegría sentí! Sí, el Carmelo era el lugar. No conocía nada de él, pero conocía a sus santos: Sta. Teresita, Edith Stein (una filósofa que me atrajo mucho estudiando), Sta. Teresa, San Juan de la Cruz, grandes enamorados de Dios. Pasaron dos meses hasta que hice una experiencia de 15 días en el Convento y, por fin, el 10 de octubre de 1999 entré al Carmelo. Me costó dejar la Universidad, mis amigos, mi familia; sentía que me rompía por dentro, pero me fié de Dios, y Él nunca falla. Y ahora, después de año y medio puedo decir con Sta. Teresita que "¡no me arrepiento de haberme entregado al Amor!".

Desde el momento en que dije "sí" no he vuelto a dudar de mi vocación. Una paz y una certeza me acompañan siempre. ¡Soy plenamente feliz, me siento viva! Dueña de mi vida, ahora que se la he entregado al Señor. Soy libre para quedarme y seguir caminando. En el Carmelo he encontrado mucho más de lo que nunca pude soñar.

Desde mi Convento, junto a mi nueva familia, la Comunidad donde Dios me ha puesto, a la que debo en gran parte, lo que soy y vivo ahora. Siento todo el mundo en mis manos; cada vida, cada corazón, cada sufrimiento lo presento a Jesús. Sé que el mundo cambia con cada oración y súplica hecha por y desde el amor.

"Yo, antes, creía imposible llegar a enamorarse de un Dios a quien no podía palpar: más hoy afirmo que Dios compensa enteramente este sacrificio. De tal manera siente uno el amor, de nuestro Señor, que parece tenerlo a mi lado. Él se nos hace visible por la fe. No le tocamos con nuestras manos, mas le tocamos en cada una de sus obras. Donde yo vaya Él está conmigo, en mi pobre corazón; es mi cielo, aquí en la tierra" Hago mías estas palabras de esta Hermana, Sta. Teresa de los Andes, en el Carmelo, joven como vosotros, murió a los 19 años, después de un año como Carmelita Descalza. Esto mismo es lo que vivimos y experimentamos todas, a eso venimos al Carmelo, a vivir sólo para Jesús, sólo con Él, en compañía de nuestras Hermanas, y de todo el que quiera compartirlo con nosotras. Nuestra vida grita al mundo que "Solo Dios basta" para hacernos felices.

¡Cómo desearía contagiar el fuego que llevo dentro! ¡Animaos jóvenes no tengáis miedo seguir a Jesús!. En Él está todo lo que deseamos y mucho más... Merece la pena jugárselo todo a una sola carta:

Jesús de Nazaret.

M.C.D.2022

Cuando está próximo el final del curso

Ya se ha abierto la inscripción para el Preseminario

❑ J. JOAQUIN TARRAGA

Cuando nos encontramos próximos al final de curso, el Seminario Diocesano ha abierto la inscripción a la convivencia Preseminario de este verano. Este encuentro está dirigido a todos aquellos muchachos que tienen el deseo de formar parte de la comunidad del Seminario Menor de Albacete el curso que viene.

Este año las fechas elegidas son del 7 al 11 de Agosto. Pedro Ortuño, Rector del Seminario de Albacete, nos aclara que "no es cuestión de que se venga al Seminario Menor sin más. Son necesarios algunos requisitos y sobre todo motivaciones, que los padres y los mismos chavales tienen que saber, y desde esos presupuestos se pide el ingreso en el Seminario".

LECTURA CRISTIANA

El Seminario Menor hace una lectura cristiana de la vida un discernimiento vocacional que prepara y orienta hacia el Seminario Mayor. Por esta razón, los candidatos idóneos para vivir en esta comunidad deben manifestar indicios de vocación, teniendo en cuenta su edad, o sin haberlo manifestado claramente, no descartarlo como posible. Además deben tener un nivel académico normal, capacidad de integración y, al mismo tiempo, aceptar el Proyecto Educativo del centro, desde el que se ofrece formación humana, cristiana y un cultivo especial de la vocación. También se pide que los padres estén dispuestos a colaborar en este Proyecto. Por el contrario, dice Pedro Ortuño, "si las intenciones de los padres son otras, como por ejemplo: muchas dificultades del hijo para sacar los estudios, o buscan el Seminario para que estén más "resguardados" o por algún otro problema, no es éste el lugar adecuado, porque ni es ese el fin del Seminario, ni se dispone de los especialistas adecuados para tales problemas".

Por otra parte, el Seminario Diocesano ha organizado una convivencia de jóvenes del 20 al 23 de agosto en el Sahuco (Peñas de San Pedro). La finalidad de este campamento es tener un espacio de convivencia, encuentro, reflexión y oración con chavales de las parroquias de la Diócesis.

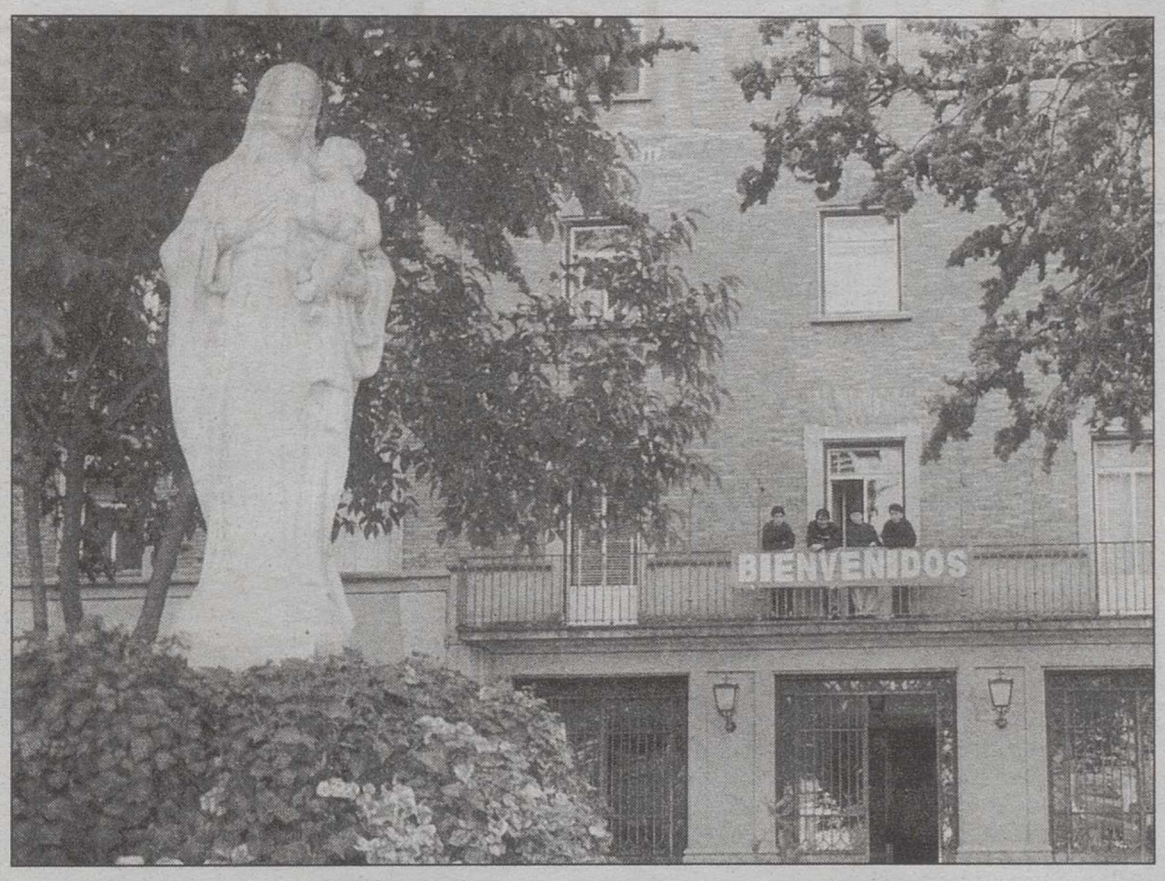

Imagen del Seminario de Albacete.

Enviado a las parroquias de la Diócesis el Estatuto del Consejo Parroquial

❑ J.J. TARRAGA

Se acaba de presentar y enviar a las parroquias de la Diócesis el Estatuto para el Consejo Pastoral Parroquial. Este Estatuto muestra las líneas esenciales y pretende servir de pauta pedagógica para la comprensión del Consejo Pastoral y de su necesidad y, al mismo tiempo, de plantilla que facilite, con las debidas adaptaciones, la configuración de los Estatutos que cada Consejo Presbiteral puede y debe darse, para presentarlos a la aprobación del Obispo.

CONSEJO PASTORAL

El Obispo de Albacete, Francisco Cases, en la carta enviada para la presentación de este Estatuto escribe que "en aquellas parroquias que por el escaso número de feligreses no se pueda llevar a cabo todo lo señalado en el Estatuto marco, el Consejo pastoral quedará constituido por un grupo de feligreses que, colaborando con el Párroco, cuiden la Pastoral parroquial y animen y promuevan la comunión y la participación de todos".

También añade que "otra posibilidad, para esta circunstancia, sería el constituir Consejos interparroquiales, especialmente en el caso en que un solo Párroco tenga encomendada la cura pastoral de varias parroquias pequeñas, y la semejanza entre éstas así lo aconseje".

El próximo sábado, ordenación de dos nuevos curas

❑ LT

El próximo sábado, 16 de junio, a las 11 de la mañana tendrá lugar en la Catedral de Albacete, la ordenación de dos nuevos presbíteros: Juan Julián Castillo Zafra y José Joaquín Tárraga Torres. Serán ordenados por el Obispo de la Diócesis, Francisco Cases.

PRIMERA MISA

La celebración de la primera misa de Juan Julián Castillo será al día siguiente, domingo 17 de junio, a las 11 de la mañana en el Santuario de Nuestra Señora de los Remedios en Fuensanta; mientras que la primera misa de José Joaquín Tárraga será el mismo sábado, 16 de junio, a las 8 de la tarde en la parroquia San Marcos Evangelista de El Salobral.

Juan Julián Castillo y José Joaquín Tárraga.

Estos dos candidatos a la ordenación expresan la llamada a ser curas, haciendo suyas las palabras de San Pablo a los Corintios, "llevamos este tesoro en vasijas de barro para que se vea que una fuerza tan extraordinaria es de Dios y no de nosotros".

La invitación a estas celebraciones es extensiva a todos los interesados.

Libro de la semana: "Introducción a la doctrina social de la Iglesia"

❑ CESAR TOMAS

Autor: José Luis Gutiérrez García

Editorial: Ariel

"La quiebra más honda del catolicismo hispano es la deficiente formación de la conciencia social, defecto que viene de antiguo" (escribió ya hace mucho tiempo don Ángel Herrera). En las clases conservadoras, patronales o propietarias, no penetró a su tiempo la doctrina pontificia. No faltaron figuras beneméritas desde finales del siglo pasado que trataron de formar una conciencia nueva. Pero aquellas clases españolas no sólo no facilitaron la evolución, sino que opusieron una resistencia cerrada a la misma. En parte, por egoísmo; en parte, por su misma ignorancia.

La doctrina social de la Iglesia es hoy, como ayer y siempre, para los cristianos, una insustituible tarea obligatoria. La presencia pública de la fe sólo se construye desde la solidez de los principios que dimanan del Evangelio. Esa presencia social tiene que venir avalada por un testimonio personal e institucional que rubrique y haga coherente la propuesta del mensaje de Cristo, siempre nuevo y siempre novedoso.

Este libro nos ofrece también una profundización en el magisterio social de Juan Pablo II, en muy diversos ámbitos.

El autor de la obra parte de los principios irrenunciables de la doctrina social: el mensaje de Cristo, en la misión de la Iglesia. Nos brinda también un retrato del hombre contemporáneo, según la doctrina social de la Iglesia, las relaciones entre fe y cultura.

M.C.D.2022

Forum Filatélico trae a Albacete sus fondos pictóricos del Barroco

Del naturalismo tenebrista español al colorido flamenco

❑ I.M.

La exposición refleja el espíritu conservador y religioso que inundaba el panorama español de los siglos XVI y XVII. JOSEMA

La Fundación Cultural Forum Filatélico expone hasta el próximo 8 de julio en el Museo Municipal de Albacete sus fondos de pintura antigua española y flamenca de los siglos XVI y XVII, entre los que se encuentran obras de pintores de la talla de Zurbarán, Murillo, Ribera, Arellano, Alonso Cano, Francisco Collantes, Claudio Coello o Jordaens, entre otros. La elección de nuestra ciudad y hasta ahora única capital manchega en donde se expondrá esta muestra obedece, a entender del vicepresidente de la Fundación Cultural Forum Filatélico, Agustín Fernández Rodríguez, a la confianza que los albaceteños han tenido y tienen para con esta empresa desde que se creó en 1986, a la colaboración prestada desde el Ayuntamiento y al compromiso que para con el arte ha demostrado nuestra provincia.

Antes de llegar al Museo Municipal, en donde podrá visitarse en horario de 10:30 a 13:30 y de 17:00 a 21:00 horas de martes a domingo (lunes y festivos cerrado), ya se ha paseado por Valladolid, Salamanca, Burgos, Vigo, Mallorca, Murcia, Pamplona, Jaén, Melilla y Elche.

Concebida más desde el principio de la calidad que el de la cantidad, la coleción pictórica barroca de Forum Filatélico (está formada por 37 lienzos de 29 autores, 6 de ellos flamencos), constituye fiel reflejo del espíritu conservador y religioso que inundaba el panorama español de los siglos XVI y XVII , frente a las grandes revueltas de orden social y dogmático que tuvieron lugar en el centro de Europa. Y todo ello a partir de un doble objetivo, por una parte, recuperar y agrupar un importante patrimonio artístico objeto, por otra parte de grandes expolios además de estar disiminado no sólo por todo nuestro país sino también fuera de él y por otra, acercar al público algunas obras de calidad, que normalmente pueden verse en los museos.

Para la adquisicón de los cuadros se han usado diferentes vías, fundamentalmente, la subasta, sea particular o por galería, y los anticuarios. Por citar algunos ejemplos, señalar que los lienzos de Jusepe de Ribera, Juan Antonio Escalante o Antonio del Castillo se compraron en el mercado internacional, mientras que en caso de Francisco de Zurbarán, Francisco Rizi o Claudio Coello su procedencia hay que buscarla en patrimonios desmembrados.

Volviendo a lo que es la muestra en sí, la comisaria y directora del departamento de arte de la Fundación Cultural Forum Filatélico, Pilar Pinto, explicó que en la misma tienen cabida las principales tendencias dominantes en este periodo artístico e histórico, o lo que es lo mismo, desde un naturalismo tenebrista con fuertes contrastes lumínicos hasta modalidades más dinámicas o decorativas, así como las dos escuelas que las llevaron a la práctica (la madrileña y la sevillana). Por lo que respecta a la temática usada preferentemente son temas religiosos en concordancia con el sentir popular que había en la época de la fe como modelo de conducta personal y de meditación.

La muestra se presentó el miércoles en rueda de prensa.

COMENTARIOS A LA EXPOSICION

El conjunto de pintura española que se muestra tiene su ejemplar más antiguo, tal y como apunta Ismael Gutiérrez Pasto, profesor titular de Historia del Arte en la Universidad Autonóma de Madrid, en el catálogo presentación, en un lienzo de la "Adoración de los Reyes Magos", obra sevillana de la tercera década del siglo XVII, que muestra el estilo inconfundible de Francisco Varela, pintor de la generación anterior a Velázquez y Zurbarán. Dentro de la misma escuela sevillana se inscribe también el "Entierro de Santa Catalina" de un Francisco de Zurbarán más colorista y naturalista del primer Barroco.

"En estrecha relación de época, estilo y casi de escuela se hallan dos cuadros del maestro cordobés, Antonio del Castillo. Los lienzos de San Acisclo y Santa Victoria, fechados en 1650, y en donde la amplitud de sus ropajes, su iluminación y el colorido intensos, las hacen destacar del fondo oscuro, reforzando, en definitiva, el naturalismo cultivado por Castillo en toda su obra", explica Gutiérrez Pastor, quien igualmente tiene palabras de elogio hacia la obra de Ribera, "La Santa Teresa de Jesús", un ejemplo del naturalismo tenebrista cultivado en Nápoles por este pintor de origen valenciano, o del artista madrileño, Antonio Arias; presente en esta exposición con el lienzo de "San Francisco de Asís y el Hermano León": grandes figuras, trazadas con contornos lineales nítidos y vestidos con ropas geometrizadas.

La segunda mitad del siglo XVII, de coloridor rico y composición dinámicas, a entender de este profesor titular de His-

(Pasa a la página siguiente)

M.C.D.2022

PINTURA ANTIGUA ESPAÑOLA Y FLAMENCA

(Viene de la página anterior)

ría del Arte de la Universidad Autonóma de Madrid, está presente en la colección con dos obras de Francisco Rizi "La Circuncisión" y "Magdalena penitente". "En la misma línea decorativa de la obras de Rizi se sitúa igualmente "El San Pedro Nolasco transportado por los ángeles" y firmado precisamente por su díscipulo Juan Antonio Frías y Escalante, un pintor cordobés de formación madrileña . Por el contrario, "El San Juan de Dios" obra de Claudio Coello, otro díscipulo de Rizi, presenta un sentido más sobrio de las formas y más contenido de la expresiones", comenta Gutiérrez Pastor, para quien una de las obras más encantadoras de la colección es un "Asunto místico con el Niño Jesús adorado por San Juanito"; un cuadro que atribuyen a José Antolíz y que trabajó bajo la susgestión de Alonso Cano. Otra obra que es también, a su juicio, "un excepcional testimonio de la época es la representación de Dios Padre pintando a la Virgen Inmaculada, del pintor y teórico José García Hidalgo y realizada hacia 1685".

Ya para terminar este repaso por las pintura española presente en esta exposición, recordar que la escuela sevillana de esta segunda mitad del siglo XVII está presente con una "Inmaculada Concepción" de Francisco Meneses Osorio; díscípulo y heredero de los últimos encargos que Bartolomé Esteban Murillo dejó inacabados en Cádiz.

La muestra pictórica barroca de Forum Filatélico está compuesta por 37 lienzos de 29 autores, seis de ellos flamencos. J.M.

OBRA FLAMENCA

Junto a lo anterior, pasearse por el Museo Municipal en estos días permitirá igualmente al visitante contemplar una serie de obras flamencas que en sí constituyen, a juicio de la comisaria de la exposición, un complemento o una contraposición a todo el ambiente de contrareforma del panorama pictórico español de esos mismos siglos, a pesar de las relaciones políticas entre ambos Estados y el intercambio de artistas".

Estamos, por lo tanto, ante un conjunto pictórico algo más reducido pero en cambio más variado en cuanto a la temática. Así, "La Sagrada Familia" de Pieter Coecke van Aelst, pone en evidencia para Gutiérrez Pastor, la "proverbial habilidad de los pintores flamencos para la representación detalladísima de cualquier aspecto de la vida cotidiana o para la caracterización de cualquier personaje con la técnica preciosista de un miniaturista y con los colores más brillantes. A la vez que es una pintura que muestra el delicado equilibrio que los pintores flamencos del siglo XVI alcanzaron entre la tradición local y los nuevos movimientos del Renacimiento italiano."

Habilidad colorista, que igualmente se pone de manifiesto en la escena que hay de "La huida a Egipto", obra del taller de Jacob Jordanes, así como en la "elegante" pintura de Pieter van Lint "Baco, Ceres, Proserpina y Plutón". Por otra parte, una muestra del carácter decorativo y exquisito que tiene gran parte de la pintura de género flamenca del siglo XII se ve represetanda en el "Cesto con tulipanes, rosas, jacintos, jazmines y otras flores" firmado por Gaspar Pieter Verbruggen. Por el contrario, los "Pavos, pollos, patos con sus pollos y gallinas en un corral" de Adrien van Utrecht es, para Gutiérrez Pastor, ejemplo "del estilo sereno del pintor y de la alta calidad que logra cuando quiere expresar la textura de los plumajes, fruta o verdura que integran su producción".

Finalmente, este profesor de Historia, habla de la escena histórico-legendaria de "Rodolfo de Habsburgo cediendo su caballo a un sacerdote que lleva el Santísimo Sacramento" (una obra de las que se denominaba de colaboración), y del "Campamento militar" de Joos van Craesbeeck, enmarcada dentro el género bélico cultivado en Flandes por pintores como Sebastián Vranx.

FUNDACIÓN CULTURAL

La Fundación Cultural Forurm Filatélico se fundó hace un par de años (1999) para responder, tal y como comentó Agustín Fernández vicepresidente de la misma, "a un compromiso social recogido como tal en nuestros fines fundacionales y enfocado en una doble dirección: concesión de becas y ayudas económicas para estudios universitarios y de postgrado en España, Estados Unidos y Europa y para discapacitados psíquicos, así como el patrocinio de diferentes manifestaciones artísticas y culturales".

Dentro de este último capítulo sobresale el patrocinio de la feria de arte contempóraneo (Artesevilla); la creación del premio de pintura Forum-Arte Sevilla para estudiantes de la Universidad hispalense; colaboración publicitaria en el catálogo de "ARCO" y en la exposición que el pasado mes de octubre tuvo lugar en Salamanca y que versó sobre las "Reinas de España"; ayudas para la restauración de pinturas murales en diferentes conventos; patrocinio del libro que recoge toda la obra del pintor realista Enrique Jiménez Carrero; gestión de las muestras itinerantes de las dos colecciones de su propiedad: contemporánea con 35 obras del granadino Isamel González y la de pintura antigua española de los siglos XVI y XVII.

Tampoco se puede pasar por alto su patrocinio en el 99, por una parte, de los conciertos benéficos de los niños de la calle de Colombia, organizados por la Fundación Codespa y que tuvieron lugar en Valencia y Barcelona, y por otra, de los diez conciertos de jazz en colaboración con la Associació Montcada i Reixac.

De momento Albacete es la única capital castellano-manchega en donde podrá visitarse esta exposición.

M.C.D.2022

La redactora jefe del diario Expansión ofreció una conferencia en Albacete

Pilar Cambra: "El mayor déficit está en el apoyo fiscal a la familia"

La periodista Pilar Cambra ofreció el pasado jueves en Albacete la confrencia "Todo queda en familia", acto con el que la Asociación Cultural y Social Alborea puso fin al presente curso. Pilar Cambra, que tiene una amplia trayectoria y en la actualidad es redactora jefe del diario económico Expansión y columnista de otros medios, ofrecio su visión sobre la actual familia española, destacando que uno de sus grandes déficits es el apoyo fiscal. También señaló como principales peligros de las familias la intensidad de trabajo y el alejamiento de los mayores. Dentro de las cuestiones económicas incidió en que los españoles no estamos preparados para la entrada del euro como moneda única.

❑ PEDRO J. GARCIA

Pilar Cambra la institución familiar goza de gran salud en nuestro país. JOSEMA MORENO

LA TRIBUNA: El título de su conferencia ha sido 'Todo queda en familia'. ¿Qué es lo que queda?

PILAR CAMBRA: En primer lugar el papel de la familia como núcleo esencial, no sólo de la estabilidad social sino también de la del ser humano; usando para ello una metáfora militar que me permite decir que la familia es la intendencia de toda sociedad.

También he hablado de cómo va influir la llamada revolución de la comunicación, tanto en la sociedad como en las relaciones familiares, de los problemas que plantea y de lo que puede aportar a las sociedades.

LT: Esta revolución está estrechamente relacionada con internet, ¿cree que puede influir en un mayor enfriamiento de las relaciones familiares?

P.C.: Creo que no porque la información en sí misma es un bien, ya que no hay nada peor en este mundo que la ignorancia. En este sentido, la información es el antídoto contra la ignorancia, la falta de libertad, etc. El problema es su uso y en este momento estamos llegando a un punto de no retorno y a lo que asistimos es a un exceso de información que provoca una confusión. Esta circunstancia hará que dentro de la educación se ponga un especial énfasis en el uso de la información para que sea un elemento de comunicación en la familia y no al contrario.

LT: Con la proliferación de medios y soportes técnicos, ¿cree que será fácil conseguir ese objetivo?

P.C.: No podemos olvidar que quien tiene el poder es el consumidor de información y tanto la televisión, como la radio o internet se pueden apagar. Lo que sucede es que en este campo se puede hablar también de patologías de uso de la información, aunque incido en que estas fuentes bien utilizadas pueden ser un elemento más de comunicación dentro de la familia. Es bueno que los padres usen los medios de comunicación junto a los hijos y, en ese sentido, me da mucho miedo cuando escucho que algunos padres mayores dicen que ya no tienen edad para internet, por ejemplo.

Por tanto, se requiere una apertura intelectual por parte de las generaciones más adultas para incorporar esas nuevas tecnologías de la información a sus vidas y también que los hijos sean tutorizados en el uso de la información.

LT: Dejando a un lado las tecnologías, ¿en qué momento se encuentra la familia española?

P.C.: Según los sociólogos españoles más prestigiosos España es el país de la Unión Europea donde la institución familiar goza de mejor salud y un ejemplo es que todavía en nuestro país conviven con mucha frecuencia tres generaciones. Asimismo, la familia española ha actuado muchas veces como colchón de crisis económicas y laborales muy fuertes. Sobre este aspecto me comentaba Amando de Miguel que España es el único país de nuestro ámbito donde la gente de la familia todavía se presta dinero por las buenas y sin intereses.

LT: ¿Cuáles son los problemas que puede tener la familia?

P.C.: Creo que hay dos problemas que acechan a la familia española. Uno es la intensidad de trabajo y con ello no quiero decir que me parece mal la incorporación de la mujer al trabajo, al contrario, ya que me parece un salto histórico. Lo que sí creo es que las instituciones públicas y las empresas privadas no están haciendo nada, o muy poco, para compatibilizar la vida laboral con la maternidad y creo que falta imaginación para romper esa especie de esquizofrenia en la que viven la mayoría de las mujeres que trabajan. El otro gran peligro que corre la familia española es el alejamiento de los mayores, por no hablar del bajísimo índice de natalidad que tenemos en nuestro país. Creo que todo viene inducido no sólo por ideas y costumbres, sino también porque es muy difícil tener hijos en la actualidad.

(Pasa a la página siguiente)

Pilar Cambra ofreció una conferencia en Albacete.

M.C.D.2022

TODO QUEDA EN LA FAMILIA

(Viene de la página anterior)

LT: ¿La incorporación de la mujer al mundo laboral ha sido acompañada por una mayor colaboración del hombre en el hogar?

P.C.: Creo que sí porque no queda más remedio y con grado o por fuerza el hombre tiene que colaborar. Por lo que a mí me cuentan las labores domésticas se comparten cada vez más, aunque actitudes como esta semana me toca tender los pañales a mí y la siguiente a tí me parecen una tontería porque hay labores que por recto al cuidado de los hijos son inminentemente femeninas y otras masculinas, ya que los roles están muy bien repartidos casi desde el principio del mundo. Es evidente que el hombre colabora en las tareas domésticas porque encuentro a hombres con su carro haciendo la compra o que a veces cocinan más.

Donde creo que se encuentra el mayor déficit en nuestro país es en el apoyo fiscal a la familia, que es ínfimo y ridículo. En la normativa laboral, no tanto en la oficial como en la que da en la realidad en la práctica de las empresas.

LT: Hablando de su figura como periodista, cuenta con una amplia trayectoria, pero ¿cómo le vino la vocación?

P.C.: Lo tuve muy claro desde que era adolescente y pienso que fue porque era una persona terriblemente curiosa, y lo sigo siendo. Yo mantengo la teoría de que cuando uno deja de sentir curiosidad y asombro por las cosas es que está a punto de morirse. Por eso, la curiosidad para mí es una especie de juventud permanente. Yo era una niña muy curiosa y lo primero que aprendí a decir fue por qué. En un momento determinado me pareció que el periodismo podía ser la profesión que me daría la oportunidad de conocer muchos por qué y así ha sido.

LT: Tras tantos años de profesión, ¿qué cree que ha cambiado en la misma?

P.C.: Precisamente creo que ha cambiado la curiosidad, debido a la especialización de las publicaciones y de los mismos profesionales. Los periodistas poco a poco nos vamos metiendo en compartimentos estancos en que sólo nos importa lo relacionado a nuestro campo y a nuestra especialidad y no nos importa nada todo lo demás. Se encuentran con periodistas que saben mucho de bolsa o de cultura o de cine, pero el resto de lo que sucede no les importa nada o muy poco. A mí me parece que esta situación es un peligro terrible porque un periodista de lo que debería saber o lo que tendría que procurar conocer es el ser humano porque es lo que explica lo que ocurre incluso en la bolsa. Por todo, incluso en un periódico tan especializado como el Diario Expansión, en el que como redactor jefe, hay muchos hombres que tienen un enorme componente humano. En otra época los periodistas éramos humanistas y por eso hay falta en estas redacciones tecnificadas las famosas tertulias, la voracidad lectora y también el interés por la cosa pública.

"Supongo que me hice periodista porque era una persona terriblemente curiosa".

LT: ¿Desempeñando qué labor se ha encontrado más a gusto?

P.C.: En todas porque creo que no he cambiado tanto, ya que a estas alturas de la profesión estoy haciendo prácticamente lo mismo que al principio, que es escribir. Lo que me gusta es ver, oír y contarlo, que es lo que no cambia nunca en esta profesión. En este caso contestaría con lo contrario y diría que lo que menos me gusta es mandar y ocupando puestos de cierta responsabilidad procuro dar mucha autonomía a la gente porque trabajando con gusto y con libertad se hacen las cosas bien.

LT: Como redactor jefe del Diario Expansión, ¿qué momento atraviesa la economía española?

P.C.: Hay síntomas de un cierto enfriamiento, como la inflación y la implantación del euro también genera cierto desconcierto, con las empresas cautelosas. La economía norteamericana, que es la de referencia, está pasando por un cierto momento de crisis y da la impresión de que estamos entrando en lo que podríamos llamar un ciclo de recesión, aunque no tan fuerte como han sido los anteriores. El mundo económico está en un momento de expectativa, pero creo que la economía española está saneada después de mucha limpieza y es también competitiva.

LT: ¿Y la economía de las familias españolas?

P.C.: En España se ahorra poco y es curioso porque éste ha sido un país ahorrador. La fiebre del consumo prendió en España de una manera tremenda, pero además hay que aducir en defensa de la familia que no hay ningún incentivo fiscal para ahorrar. Al mismo tiempo, las familias españolas no son de las que tienen un mayor índice de endeudamiento y habría que decir que las familias españolas viven al día, pero sin deudas.

LT: Finalmente, en enero llegará el euro, ¿están preparados los españoles?

P.C.: Para el euro no está preparada ni la familia, ni la empresa ni nadie. La campaña de información sobre el euro ha llegado muy tarde y, además, no es excesivamente clara, ya que se trata de una campaña enfocada esencialmente a quitarle el miedo a la gente, pero que no explica demasiado el redondeo o si vamos a perder dinero. Nos guste o no tendremos que acostumbrarnos al euro.

Cambra afirmó que en España se ahorra poco, pero la gente tampoco está endeudada.

M.C.D.2022

La Tribuna

"Finca Los Olivos"

A

7 minutos de Albacete

SU CHALET

CON PARCELA INDIVIDUAL DESDE

DESDE 14.725.000

Promueve y vende

PROGRAMAS URBANISTICOS Y GESTION

INFORMACION Y VENTA

Teléfono: 967 580 795

Y en C.G.I. Cura, 2

Tlf: 967 246 672

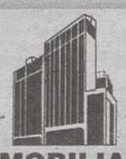

INMOBILIARIA LOS LLANOS

VENDE PISO
Zona Dtor. Ferrán, 3 dormitorios, 2 baños, ascensor, calefacción individual, garaje opcional. Nueva construcción. Precio: 22.000.000 pts.

VENDE PISO
Zona Avda. Ramón y Cajal 100 m2., 4 dormitorios, 2 baños, calefacción central, ascensor. Ocasión. Precio: 16.500.000 pts. Ref. 541

VENDE PRECIOSO ATICO
Zona Batalla del Salado, 135 m2., terraza, 90 m2., 4 dormitorios, 2 baños, cocina-office, calefacción individual, ascensor, garaje doble. Seminuevo, aire acondicionado, salón con chimenea. Precio: 37.000.000 pts. Ref. 463

PROMOCION DE VIVIENDAS
Zona Avda. Menéndez Pidal, 3 dormitorios, 2 baños, solados en mármol, calefacción individual, ascensor, garaje opcional. Primeras calidades.

VENTA DE APARTAMENTOS
Chalets y bungalows en la Costa Altea, Benidorm, Villajoyosa, Campello, San Juan, Arenales, Santa Pola, La Marina, Guardamar, Torrevieja, Campoamor, La Manga.

SE VENDE APARTAMENTO
Zona Feria, 65 m2, 2 dormitorios, 1 baño, cocina amueblada, trastero. Seminuevo. Precio: 17.600.000 pts. Ref. 155-A

C/ Pedro Coca, 2 Bajo.
Tel. y Fax: 967 66 55 24
02004 ALBACETE

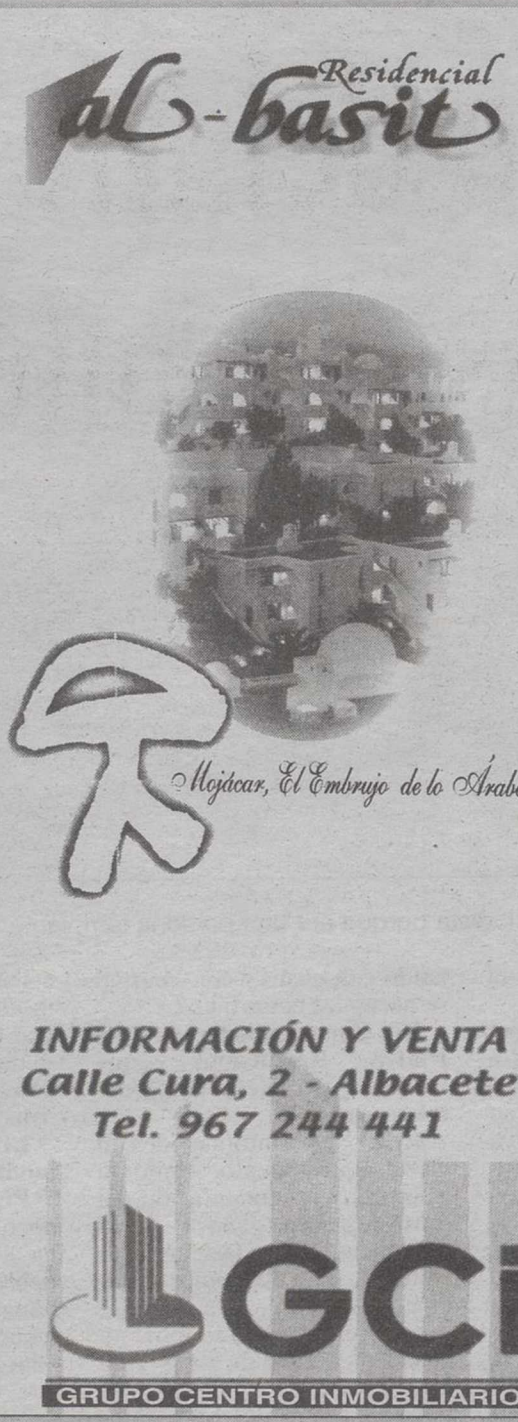

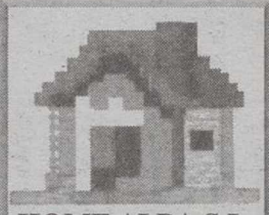

HOME ALBA S.L.

Pº de la Cuba, 2-Entpta.
Tfno. 967 - 249 186
Fax. 967 - 191 558
E-mail: homealba@teleline.es

¡LOS MEJORES!
Y más baratos pisos de Albacete. Con financiación a su medida de hasta el 100%. Sin comisiones al comprador. Le solucionamos todas las gestiones.

6.500.000 PTAS.
Piso bajo. Chaflán. Totalmente reformado. Tiene 1 salón, 3 dormitorios, baño y cocina amueblada.

7.600.000 PTAS.
Zona Feria. Buen piso con 1 salón, 3 dormitorios, cocina con despensa, baño. Exterior. Necesita pequeña reforma

9.000.000 PTAS.
Zona Ensanche. Precioso. Con 3 dormitorios, salón, baño, cocina amueblada y trastero. Muy luminoso.

12.000.000 PTAS.
Piso grandioso en zona Estación. Tiene 4 dormitorios, salón, 2 baños, cocina completa, galería, 3 empotrados, calefacción gas, 2 terrazas y ascensor. Está para meterse.

15.000.000 PTAS.
En zona Carretas. Piso muy bueno con 1 salón, 3 dormitorios, cocina amueblada, baño, ascensor y calefacción central.

Gestiones Inmobiliarias

LA VENTANA

Compra - Venta - Reformas
Alquiler de pisos - Locales

Ref. 87
Se vende apartamento zona Ctra. Jaén, 2 dormitorios, salón, cocina amueblada, baño, ascensor, calefacción individual. Seminuevo. Precio: 9.200.000 pts. Tef. 967- 55 04 73

Ref. 837
Se vende piso zona Isabel La Católica, 4 dormitorios, salón, cocina amueblada, dos baños, ascensor, garaje, calefacción individual, trastero. Precio: 26.000.000 pts. Tef. 9677- 55 04 73

Ref. 834
Se vende piso zona Collado Piña, 3 dormitorios, salón, cocina baño, aseo, calefacción. Precio: 8.000.000 pts. Tef. 967- 55 04 73

Ref. 833
Se vende piso zona Avda. Guardia Civil, 4 dormitorios, salón, cocina amueblada, 2 baños, ascensor, calefacción. Precio: 16.500.000 pts. Tef. 967- 55 04 73

Ref. 828
Se vende piso zona Avda. Guardia Civil, 3 dormitorios, salón, cocina amueblada, baño, 110 m2. Precio: 10.500.000 pts. Tef. 967- 55 04 73

GESTION INMOBILIARIA

Batalla del Salado, 17
02002 ALBACETE
Teléf. 967 667 200
Fax 967 667 202

Bº EL PILAR. Oportunidad piso de 135 m2, 3 dormitorios, salón, cocina office, 2 baños, todo exterior. 15.000.000. Ref. p/265. Tef. 967 667 200

GUARDIA CIVIL. Apartamento. 58 m2, 2 dormitorios, salón, cocina amueblada, baño amueblado, calefacción, garaje opcional. 10.000.000. Ref. p/266. Tef. 967 667 200

ENSANCHE. Piso 120 m2., 4 dormitorios, salón, cocina amueblada, 2 baños, ascensor y empotrados. 16.000.000. Ref.p/270. Tef. 967 667 200

SAN AGUSTIN. Piso 87 m2, 3 dormitorios, salón, cocina amueblada, baño y calef. ind. 14.300.000. Ref. p/302. Tef. 967 667 200

INMOCÁMARA

- **LOCAL TESIFONTE GALLEGO.** Se traspasa. 115 m2 útiles. Totalmente acondicionado para cualquier actividad comercial. Ideal para franquicias. Tel. 967 55 04 11
- **PISO ZONA SIMON ABRIL.** 125 m2. Salón, cocina, 4 dormitorios con empotrados, 2 baños. Suelos parquet. Impresionantes vistas. Para entrar. 28.000.000 pts. Tel. 967 55 04 11
- **DUPLEX-ATICO SAN PABLO.** Nuevo. 100 m2 + Terraza 70 m2. Salón, cocina amueblada lujo. 4 dormitorios, 2 baños. Gas ciudad, 3 empotrados. Pirmerísimas calidades. 20.000.000 pts. Tel. 96755 04 11.
- **APTO. ZONA PLAZA DE TOROS.** A estrenar. 60 m2. Salón. Cocina indep. Con Galería. 2 dormitorios. Baño. Gas ciudad. Buenas vistas. 15.500.000 pts. Tel. 967 55 04 11.
- **PISO Z. PARQUE SUR.** Ocasión. 11o m2. Salón. 3 dormitorios. Baño, aseo. Todo exterior. Muchísima luz. Calef. Ascensor. Garaje. 15.000.000 pts. Tel. 967 55 04 11.

☎ 967 55 04 11
C/ Rosario, nº 68. - Bajo

© PUBLIKé?

M.C.D.2022

Servicios Sociales ultima los preparativos de la iniciativa

El Centro del Menor amplía sus plazas durante el verano

El departamento de Servicios Sociales en el Ayuntamiento de Villarrobledo ampliará la oferta de solicitudes para acceder al Centro de Día del Menor durante el próximo mes de julio. El proyecto municipal, pionero en Castilla- La Mancha ha cumplido con la totalidad de los objetivos previstos desde que se pusiera en funcionamiento el pasado mes de diciembre.

❑ **TERESA JIMENEZ**

El Departamento de Servicios Sociales del Ayuntamiento de Villarrobledo amplía su oferta.

Con la proximidad de las vacaciones escolares el departamento de Servicios Sociales en el Ayuntamiento de Villarrobledo prepara, como cada año, la programación de actividades dirigidas a la población infantil.

Se trata de ofrecer a los niños una alternativa de ocio durante el mes de julio a través del programa municipal "Verano infantil", además, el Ayuntamiento como novedad amplia el número de plazas en las instalaciones del Centro de Día del Menor, un servicio que se puso en marcha en Villarrobledo el pasado mes de diciembre y que, según el coordinador del departamento de Servicios Sociales Paco Castillo, "ha cumplido en su primer año de existencia casi todas las expectativas previstas por sus organizadores", aunque queda pendiente que la ubicación del nuevo servicio sea definitivamente en un nuevo centro situado en el barrio de Asturias de la localidad, una actuación que previsiblemente se llevará a cabo en los próximos días.

Desde el pasado mes de diciembre las instalaciones del Centro Socio Cultural Lucas Blázquez acogen una iniciativa pionera en Castilla-La Mancha que ha pretendido dar respuesta a las necesidades de los hijos de muchas familias en Villarrobledo cuyo trabajo es la venta ambulante, mujeres con cargas familiares no compartidas, familias con problemas de enfermedad o discapacidad de algunos de sus miembros y familias acogidas al programa de Educación Familiar.

PROTECCIÓN DEL MENOR

Basado fundamentalmente en la necesidad de atender la protección del menor y garantizar el ejercicio de sus derechos e intereses así como el desarrollo integral en los diferentes ámbitos de convivencia coincide con el mismo objetivo que ampara la Ley del Menor de Castilla-La Mancha.

El servicio municipal del Centro de Día es fruto del convenio establecido con la Consejería de Bienestar Social y el Ayuntamiento dotado de un presupuesto, para el último trimestres del pasado año de 3.500.000 pesetas que ha servido para la contratación de tres monitores y equipamiento de las instalaciones.

Por su parte, el Ayuntamiento fijó para el nuevo servicio municipal un presupuesto de 28 millones de pesetas al año aunque dicha cantidad debía contar con la aprobación de la institución regional.

El Centro de Día del Menor dispone de servicio de comedor y atención extra escolar de 8 de la mañana a 8 de la tarde para atender a niños con edades comprendidas entre los 3 a 11 años. El coordinador del departamento de Servicios Sociales, Paco Castillo, evaluó los resultados del primer año de funcionamiento, teniendo en cuenta que no se ha contado con el lugar idóneo previsto para el nuevo servicio municipal. Castillo indicó que actualmente el Centro de Día del Menor funciona con la mitad de los niños que utilizan el programa, según Castillo, el número total de niños está entre 35 y 40 cuando durante el curso ha oscilado entre 18 y 22 niños.

Enseñar a los niños a utilizar el tiempo de ocio durante la época estival

❑ **TERESA JIMENEZ**

El departamento de Servicios Sociales apuesta por enseñar a los niños a utilizar el tiempo de ocio del que disponen con motivos de las vacaciones escolares, para ello, está previsto poner en marcha el programa de "Verano Infantil" lo que hasta ahora se había denominado Escuela de Verano donde los niños podrán participar en diversas actividades que este año presentan algunos cambios como consecuencia del bajo nivel participativo de los niños durante el último programa desarrollado en el año 2000.

La coordinadora de esta actividad, Educadora Familiar en el departamento municipal de Servicios Sociales, María Jesús Calero, indicó que los cambios también se producen respondiendo a la demanda de las madres.

El departamento municipal de Servicios Sociales tenía prevista una capacidad de atención para 240 niños pero al día de hoy existe una demanda de 407 niños sin que todavía haya acabado el plazo de inscripciones por lo que han decidido que este año se atenderán, por lo menos, a 400 niños de los que el 10 por ciento presentan problemas personales, sociales o familiares.

La oferta abierta al público por la mañana se complemente este año con una oferta por la tarde, de 5 a 7 de la tarde, para niños de 5 a 12 años que pueden acceder a talleres que ellos mismos podrán elegir dejando en sus manos la responsabilidad de acudir o no al cariado programa de actividades elaborado para este año.

Para la coordinadora del programa Verano Infantil el objetivo fundamental pasa porque los niños aprendan a convivir durante estos días con libertad de movimiento, para ello, el área de Servicios Sociales en el Ayuntamiento ha destinado un presupuesto de 1.800.000 pesetas que servirá para costear el material necesario y trabajo de 18 monitores y tres coordinadores de zona.

M.C.D.2022

Con la creación de una escuela de fútbol-sala

La Concejalía de Deportes informa sobre sus proyectos

El concejal de Deportes ha expuesto las intenciones de esta área municipal, en cuanto a la creación de la futura escuela de fútbol-sala, así como un coto intensivo de pesca en la zona de Tavizna. También se ha informado sobre la oferta deportiva prevista para el verano, que incidirá especialmente en los cursos de natación para todas las edades. Por otra parte se recibió institucionalmente al club de voleibol Juventud Hellín.

Jaime Buendía, concejal de Deportes del Ayuntamiento de Hellín. A.

❑ **ANGEL ROMERO**

El Ayuntamiento hellinero recibió institucionalmente el pasado viernes al club de voleibol Juventud Hellín-Escuelas Deportivas Municipales, que este año ha cosechado importantes triunfos, al haberse proclamado en su equipo infantil campeón provincial y regional, estando prevista su participación en el Campeonato de España. También el equipo cadete, subcampeón de España infantil en el año 99, ha sido distinguido en esta nueva categoria con la medalla al Mérito Deportivo de Castilla-La Mancha, obteniendo los títulos de campeón provincial, regional y de sector nacional, estando prevista su participación en la final del Campeonato de España. Por último, en la categoría juvenil se han conseguido igualmente los primeros títulos a nivel provincial y regional, participando en el intersector celebrado en Sevilla. Por parte del alcalde hellinero, José María Barcina y el concejal de Deportes, se resaltaron en el acto comentado todos los títulos obtenidos, otorgándose a cada jugador un diploma, así como también fue elogiada la gestión de la presidenta del club, Carmen Hernández Caballero y la eficaz labor de los entrenadores Jesús Marín Frutos y Javier Marín Hernández, otorgando el Ayuntamiento sendas equipaciones a los equipos cadete e infantil, que utilizarán en los próximos compromisos nacionales. En el mismo acto también se homenajeó al deportista David Gómez Arcas, que participará en los próximos Campeonatos de España de Atletismo, tras haber sido campeón provincial en 150 metros lisos y subcampeón interprovincial de lanzamiento de peso. Por otra parte, desde el Partido Socialista se remitió días atrás una felicitación a los equipos de voleibol por los triunfos obtenidos.

Finalizado el acto oficial, el concejal de Deportes, Jaime Buendía, informó sobre la programación deportiva prevista para este verano, que comprende la realización de cincuenta y cinco cursos de natación en la ciudad y otros diez en pedanías, para todas las edades y diferentes modalidades, así como la oferta de otras disciplinas deportivas: musculación, mantenimiento mix, tenis, badminton y natación libre, igualmente para niños y adultos, que se podrán practicar en los meses de estío, a lo que se suman los clinics deportivos locales sobre fútbol femenino, atletismo, fútbol-sala, voleibol, baloncesto, tenis/badminton y artes marciales, a realizar entre julio y agosto, estando a disposición de los interesados en todas estas actividades la información pertinente en los Servicios Deportivos Municipales.

Posteriormente Buendía se refirió a algunos de los proyectos de futuro que se preveen desde la Concejalía de Deportes, entre los que citó la creación de la escuela de fútbol-sala, que será una realidad el año próximo, así como el hecho de que las instalaciones municipales estarán abiertas durante el verano en horario diurno y nocturno, para faciliar el acceso al mayor número de ciudadanos posible, exponiendo que se están terminando las obras en las diferentes piscinas municipales, que en próximas fechas también se aperturarán. Otra de las novedades futuras que comentó el edil fue la creación de un coto intensivo de pesca, que se ubicará entre las presas de Los Canes y Tavizna, donde se proyecta una piscifactoría, lo que evitará a los pescadores locales realizar desplazamientos largos para practicar su afición. En esta iniciativa se está contando con la colaboracion de la Agrupación de Pescadores "El Talave" y se espera que pueda convertirse en realidad dentro de poco. Finalmente Jaime Buendía expresó su malestar por los desperfectos sufridos en las instalaciones de la pista de patinaje, en la que al poco de ser inaugurada se han producido actos vandálicos, arrancándose algunos elementos de la misma, además de registrarse pintadas. El edil dijo que ante dicho estado se había llegado a cuestionar la idoneidad del emplazamiento seleccionado para su construcción, informando que se va a instalar un cerramiento y si no da resultado como protección, no descartaba un cambio de lugar a otra zona de la ciudad, deplorando que se lleven a cabo conductas como la referida, que privan a otros ciudadanos de poder utilizar estas instalaciones.

"Sigue la magia de los Play Off"

Esta tarde, a partir de las **20.30 Horas**, vive en **Radio Hellín**, el partido de la cuarta jornada del Grupo D-3 de la liguilla de ascenso a la 2ª B. El conjunto hellinero, con tres puntos en la clasificación busca apurar todas sus posibilidades:

Cacereño - Hellín Deportivo

Naturalmente, en la 107.6 FM
RADIO HELLIN MUNICIPAL

M.C.D.2022

Opina que la oposición pretende confundir al ciudadano

Huerta afirma que el equipo de gobierno tiene claras sus competencias

❑ A. ROMERO

El concejal de Servicios Sociales, Francisco Huerta, ha confirmado la noticia aparecida en LA TRIBUNA el pasado viernes sobre las tareas de desinfectación y desinsección que se han estado llevando a cabo en la escuela infantil de Agramon por parte de la Diputación Provincial, así como los datos sobre la problemática de la guardería ubicada en una vivienda particular de Isso, mientras se realizan las obras en el centro social de la citada pedanía.

Huerta se refirió también a las criticas de la oposición sobre las reparaciones en los centros escolares, indicando a tal efecto su discrepacia con las mismas, ya que las anomalías detectadas y comunicadas por las respectivas direcciones de los centros se habían ido solucionando a la mayor brevedad posible, habiendo recibido comunicación del responsable del Centro Rural Agrupado de Agramón, en la que le manifestaba su sorpresa por las críticas aludidas a estas instalaciones, donde no existían ni hormigas, ni grandes problemas.

Francisco Huerta, concejal de Servicios Sociales. A.

TRABAJO INMEDIATO

"Este concejal --añade-- sensible, por lo menos igual que los del PSOE, por la Educación, cada vez que hay una demanda de reparación, se pone inmediatamente en contacto con los servicios adecuados para resolver el problema a la mayor celeridad. Es evidente que a todos nos fastidia el recuerdo de nuestras actuaciones en el pasado, que tuvieron cosas buenas y malas, pero también es de sabios reconocer los errores y así deben hacerlo con el hecho de que, con presupuestos de 2.500.000 ptas que dedicaban a la reparación y conservación de los colegios públicos, ni el mejor gestor podía llegar a mantener en condiciones las, aproximadamente doscientas aulas, existentes en Hellín y pedanías, eso sin contar otros espacios como son los comedores, despachos, gimnasios, etc. Si los problemas fuesen ajenos a nuestro alcalde no se hubiese encargado el proyecto para acometer, por lo menos para cuatro o cinco años, todas y cada una de las reparaciones necesarias en los colegios, destinándose para ello casi veinticuatro millones. ¿Quién confunde a quién? Creo, sinceramente, que en su afán desmedido por atacar al equipo de gobierno pierden ustedes el norte, o quizás sea la rabieta de ver que hemos tenido la visión política de apostar por mejorar la situación de nuestros centros. El equipo de gobierno tiene claro cuales son sus competencias y actuaciones en cualquier materia municipal.

La intención de confundir al ciudadano se la dejo al Partido Socialista Obrero Español. ".

Jóvenes del Tercer Mundo
C/ Lisboa, 6, 2º
28008 Madrid
91 544 76 20

E-mail: jtm@jovenestercermundo.org
http//:www.jovenestercermundo.org

PORQUE LA EDUCACIÓN ES GARANTIA DE FUTURO.

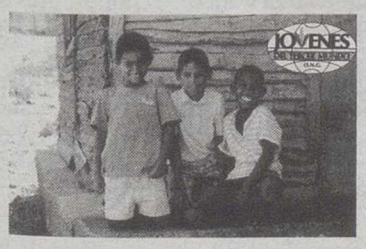

Trabajamos en la educación y formación de la infancia y juventud en los países más desfavorecidos.

Colabora con nosotros
C/c: 0182-2554-52-0203255058

Jóvenes del Tercer Mundo es una ONGD inscrita en el Registro de Asociaciones con el nº 82711. CIF: G- 786 744 88

Jóvenes de Tercer Mundo agradece la inserción gratuita de este anuncio

ANUNCIO ANUNCIO ANUNCIO ANUNCIO ANUNCIO ANUNCIO ANUNCIO ANUNCIO ANUNCIO

CAMPUS DE INICIACION AL BALONCESTO

Del 2 al 10 de julio.
Edades: Para nacidos en los años 1988, 89, 90 y 91.
Plazas: 150
Cuotas: Internos, 18.000 ptas; Mediopensionistas: 14.000 ptas.

Criterios de Selección
1º.- Todas las solicitudes deberán ir acompañadas de:
- Fotocopia de la inscripción del solicitante en el libro de familia.
- Certificado de empadronamiento del Ayuntamiento donde resida.
- Fotografía del solicitante a tamaño carnet.
2º.- La adjudicación de las plazas que se ofertan se realizará siguiendo el orden riguroso de presentación de las solicitudes.
3º.- Todas las solicitudes deberán presentarse en el Registro General de Diputación, dentro del plazo estipulado.
4º.- El plazo de admisión de solicitudes dará comienzo a partir del día siguiente al de su publicación en el tablón de anuncios de esta Diputación, finalizando el día 22 de junio del presente año.

***

Toda la información de la Diputación en Internet:
http://www.dipualba.es

DIPUTACIÓN DE ALBACETE

M.C.D.2022

En la gestión de una empresa íntegramente municipal

Los socialistas de El Pozuelo denuncian "falta de transparencia"

❑ LT

El Partido Socialista de El Pozuelo denuncia, a través de una nota de prensa, que el equipo de gobierno del PP en el Ayuntamiento "ha decidido marginar de forma arbitraria al Grupo Socialista del Consejo de Administración de la futura empresa de Distribuciones Eléctricas de Pozuelo S.A. (DEPSA), lo que supondrá una absoluta falta de transparencia en la gestión de dicha empresa cuyo capital social es íntegramente municipal".

La constitución de dicha empresa viene motivada por la obligación legal de poner fin a la situación actual en virtud de la cual el Ayuntamiento es el propietario de la red eléctrica del pueblo.

Esta situación fue expuesta en el pleno celebrado el pasado día 23 de mayo, en la que se acordó la constitución del consejo de Administración, formado por cinco miembros, siendo un tercio de ellos concejales del Ayuntamiento y el resto personas especialmente cualificadas y capacitadas, correspondiendo su nombramiento a la Junta General, órgano representado por el pleno municipal, según se establece en los estatutos de la sociedad.

Vista de la localidad de El Pozuelo.

En este sentido el grupo de concejales socialistas recrimina al alcalde, Julio Herreros López la actitud autoritaria y discriminatoria para con los tres concejales socialistas, a los que se les ha negado su derecho de participación en dicho Consejo de Administración, siendo el tercio correspondiente a los concejales copado por los representantes del PP.

La Agrupación Socialista subraya que los tres concejales socialistas frente a cuatro del PP supone la representación de casi la mitad de los vecinos de El Pozuelo, "por lo que la decisión del Equipo de Gobierno de marginar del principal órgano de gestión de esta empresa, supone un ataque frontal al espíritu democrático que debe presidir la gestión municipal y vetar el derecho a la información a una mayoría muy significativa de los ciudadanos sobre una empresa de propiedad municipal y por tanto de todos los vecinos".

Los concejales socialistas denuncian que con esta decisión el PP en El Pozuelo y su alcalde demuestran no tener ningún interés en garantizar la transparencia en la gestión de los fondos públicos, sino por el contrario, dotar de la mayor opacidad posible el funcionamiento de esta futura sociedad que tendrá unas amplias facultades.

El PSOE de Hoya Gonzalo acusa al alcalde de promover ayudas para sus empresas

❑ LT

El Grupo Municipal Socialista de Hoya Gonzalo denuncia, en una nota de prensa, "la actitud interesada del alcalde de esta localidad, José del Rey Ortiz, al provocar la aprobación por parte de la Corporación de una serie de ayudas destinadas a empresas e inmediatamente después presentar expedientes de ayuda para dos empresas, que curiosamente son de su propiedad".

El Grupo Municipal Socialista informa que en el Pleno celebrado el pasado 15 de marzo la Corporación aprobó por unanimidad a iniciativa de la alcaldía la concesión de subvenciones a las empresas calificadas como I+E (Iniciativas al Empleo) y en el siguiente pleno se presentaron dos solicitudes de empresas con la extraña coincidencia de pertenecer ambas al alcalde, siendo el primer edil el que promovió dicha propuesta.

Ayuntamiento de Hoya Gonzalo. A

Según el PSOE, las citadas ayudas están recogidas en la Orden de 15 de julio de 1999 en el que se establece la concesión de una ayuda de 25.000 pesetas para las empresas que obtengan la calificación de I+E para cada contrato de empleo fijo a trabajadores empadronados en el municipio y permanezcan más de un año en alta en la empresa. Asimismo las ayudas contemplan también una bonificación del 25% en la tasa por licencia de apertura a dichas empresas.

El Grupo Municipal Socialista informa que en el pleno del pasado 19 de abril se presentó para su aprobación las solicitudes de José del Rey Ortiz, alcalde de la localidad, para las empresas de su propiedad: Distribuciones Reyor S.L. y Encofralía S.L., con el objeto de recibir los incentivos correspondientes a la contratación de tres y seis trabajadores respectivamente.

Para el Grupo Socialista, "el gesto del alcalde de abstenerse de intervenir en el asunto como es su obligación legal, no puede disfrazar la maniobra interesada de José del Rey Ortiz de promover esta iniciativa al Pleno de la Corporación en un claro beneficio propio y con una absoluta falta de ética exigible a quien debe velar por la transparencia en la gestión municipal, no siendo esta la primera vez que el alcalde mezcla sus intereses privados con los municipales".

M.C.D.2022

La Tribuna
de Economía

"El autónomo no ha tenido el reconocimiento que merecía"

José Luis Sánchez es el actual vicepresidente nacional de la Unión de Profesionales y Trabajadores Autónomos de UGT (UPTA-UGT). Vinculado a Castilla-La Mancha donde tiene su domicilio, en concreto en Toledo, fue fundador de la Organización de Profesionales y Autónomos (OPA). Desde hace muchos años viene luchando por conseguir mejorar la situación de los autónomos, un compromiso moral que adquirió a la muerte de un amigo, trabajador autónomo.

❑ T.R.

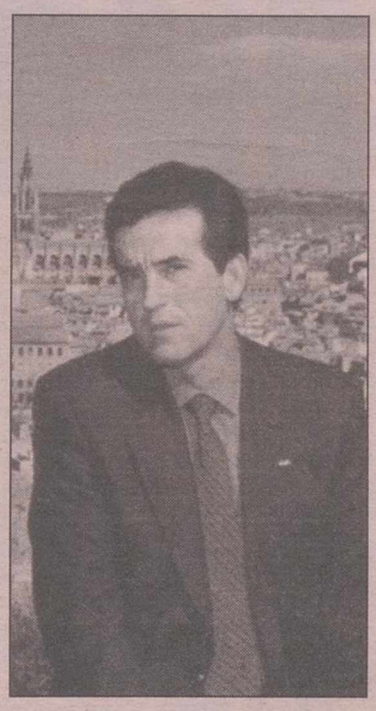

J.L. Sánchez, vicepresidente de UPTA-UGT. A la izquierda aparece con Cándido Méndez.

> "Estamos trabajando en crear una gran plataforma a nivel nacional, para ostentar mayor representación"

Pregunta: ¿Cómo surgió la idea de crear la Unión de Profesionales y Trabajadores Autónomos de UGT?

-Respuesta: Esta organización surge de la continuidad de una asociación que yo estuve presidiendo durante diez años llamada OPA. Hace dos años se adoptó el acuerdo de proseguir dentro de la lucha que estamos manteniendo constituyendo una federación a nivel nacional, de forma que el esquema que teníamos tradicional y convencional cambió dando nacimiento a una federación de ámbito nacional, que ha integrado a una infinidad de asociaciones afincadas dentro del mismo proyecto, como la UPA, UNIATRANS, etc, aunque cada asociación mantiene sus siglas y su hegemonía.

P: ¿Y por qué nace UPTA al amparo del sindicato UGT?

-R: Lo que hemos hecho es lógicamente adherirnos a lo que es el sindicato UGT por un motivo fundamental, porque a través de esta alianza estratégica gozamos de plena representatividad, cosa que no hubiera sido posible si nos hubiéramos mantenido como una asociación de autónomos sin ningún tipo de vínculo.

P: ¿A nivel de Castilla-La Mancha UPTA cuenta con delegación en todas las provincias?

-R: No. La asociación a nivel regional esta constituida ya. Esta semana pasada se estaba procediendo a constituirse la delegación de Albacete. La de Cuenca es una federación fuerte que ya existe desde hace tiempo, en Toledo también hay ya delegación y en Guadalajara se está procediendo a crearla. Digamos que UPTA en Castilla-La Mancha está en un estado embrionario.

P: ¿De cuántos socios se compone a nivel regional la Unión de Profesionales y Trabajadores Autónomos de UGT?

-R: La cantidad se hace entre federaciones vinculadas y unidas a la UGT, con lo cual podemos estar hablando de 15.000 o 20.000 personas. En Albacete UPTA se está promoviendo desde varios frentes de la provincia, a nivel de Villarrobledo y de Casas Ibáñez.

P: ¿Cuáles son los objetivos de UPTA-UGT?

-R: El objetivo prioritario es proseguir con las reivindicaciones y las conversaciones con el Gobierno, las cuales se han abierto y han permitido que tengamos resultados muy satisfactorios. Asimismo, tenemos que negociar lo que va a ser el accidente laboral, que ya no es una reivindicación sino un hecho. Esto nos va a llevar a mantener bastante reuniones con el Gobierno, en particular con el Ministerio de Trabajo y Asuntos Sociales. También tenemos que proseguir con la negociación de la enfermedad profesional, que hasta ahora no estaba reconocida, pero que ya se ha contemplado en el Pacto de Pensiones que se firmó recientemente. Asimismo, hay un punto que ya está conseguido y que se va a aplicar directamente en los presupuestos generales del Estado para el año 2002 que es la equiparación de los trabajadores autónomos que estén en baja por enfermedad absoluta. Anteriormente cobraban un 20% menos.

P: Una de las grandes e históricas reivindicaciones de los autónomos ha sido conseguir la equiparación de los trabajadores autónomos al régimen general de la Seguridad Social ¿en qué momento se encuentra la negociación sobre este asunto, dados los últimos avances conseguidos?

-R: El origen de todas estas cosas que se están consiguiendo para los autónomos nace precisamente hace diez años cuando los autónomos emprendimos la lucha. Cabe recordar que organicé una marcha de Sevilla a Madrid hace seis años en la que nos manifestamos miles de autónomos en Madrid. Los grupos políticos hemos conseguido sensibilizar a los políticos, y como llevamos tanto retraso, estas pequeñas pinceladas como el hecho de que se reconozca el accidente laboral o las enfermedades profesionales abre lógicamente un portillo para seguir negociando y equiparando progresivamente los dos régimenes. Estas negociaciones durarán un par de años, porque no se puede equiparar de la noche a la mañana una situación en un estado tan precario, con una situación que tiene bastantes más ventajas. El camino ya está abierto y el Gobierno central de Aznar se ha hecho eco de nuestras reivindicaciones y es receptivo a la negociación y al trabajo coti-

(Pasa a la página siguiente)

ENTÉRATE...
LO HE VISTO
EN FEDA.ES
feda.es
CONCURSOS PÚBLICOS / LIBRERÍAS / CONVENIOS / SMS MENSAJES A MÓVILES / ÚLTIMAS NOTICIAS

M.C.D.2022

UPTA-UGT LUCHA POR LA EQUIPARACION DE LOS AUTONOMOS

(Viene de la página anterior)
no, tanto en el hemiciclo como en los despachos donde se mastican previamente las leyes.

P: Unido a todo ello están otros temas como el conseguir una mejor jubilación para el colectivo de los autónomos ¿no?

-R: Sí, todo va unido a una situación social que venía arrastrando un abandono secular en el sector. Yo creo que el inicio es bueno. Todo esto es producto de que el trabajador autónomo no ha tenido un reconocimiento con todas las de la ley. El trabajador por cuenta ajena goza de un estatuto social, el Estatuto de los Trabajadores, que le da unos derechos y unos deberes, y sin embargo el autónomo ha quedado fuera de todo este contexto. Por ello, últimamente hemos mantenido un Encuentro con la Ejecutiva Federal del PSOE en Ferranz, uno de cuyos portavoces es un diputado nacional Francisco Amarillo Doblado, que está actuando como portavoz y trabajando para que nuestras reivindicaciones se lleven a cabo. Todo esto hace que muy recientemente ese famoso Estatuto Social del Trabajador Autónomo que pretendemos sacar adelante goce de todo el apoyo del Grupo Parlamentario Socialista. Un estatuto que va a producir un revulsivo político en todasu magnitud, ya que por primera vez contamos con un grupo importante que va a luchar por lo que nosotros luchamos hace muchos años con la famosa marcha de Sevilla a Madrid. Creo que la situación es muy esperanzadora.

"El colectivo de los autónomos viene arrastrando un abandono histórico por parte de las autoridades políticas". A.

> No nos preocupa de momento conseguir nuevos socios o afiliados, sino organizar bien el sector de los autónomos

P: ¿Cuál es la relación de UPTA-UGT con OPA?

-R: Más del 90% de los dirigentes que había en OPA se han adherido al proyecto de UPTA, porque entienden que es más ágil, tiene más capacidad de obrar, aquí hay bastante más representatividad de todos los sectores y lo poco que queda de OPA, que yo considero que es testimonial, por lo que les invito a que se decidan y llamen a nuestras puertas, porque aquí lo que pretendemos es sumar fuerzas.

P: ¿Cómo está el tema del asociacionismo entre los autónomos?

-R: UPTA es un proyecto plural en el que existen infinidad de asociaciones que tienen autonomía de gestión en su pueblo, su comarca, etc. De esa forma cada uno se organiza como mejor convenga y la agrupación de todas esas pequeñas y grandes organizaciones hace que haya una voz representativa. Sin embargo, OPA pretendía que no existiese ningún tipo de asociación, sino sólo ellos, con lo cual de esa forma es imposible crecer y tener mayor notoriedad en la sociedad.

P: ¿Ahora mismo el autónomo no está tan desprotegido como hace unos años?

-R: Al menos el autónomo tiene una voz que está ahí para salvaguardar sus intereses que no es poco, y una voz que es escuchada y hasta ahora respetada con dignidad en Madrid y donde corresponda. Una voz con representatividad total y absoluta, algo que nadie nos puede negar porque formamos parte de un sindicato centenario que la tiene de por sí y nos cede a través de esa alianza estratégica para poder reivindicar. Además, estoy totalmente convencido que el talante negociador del Gobierno es consciente que el autónomo es buena parte del electorado que le llevó al éxito al actual presidente del Gobierno y nosotros entendemos que por ello no puede defraudar a su electorado.

P: ¿Están inmersos en algún otro proyecto que vaya a ver la luz en los próximos meses?

-R: Estamos trabajando en un proyecto más ambicioso todavía, que consiste en crear definitivamente una gran plataforma a nivel nacional reivindicativa para ostentar la representación más fuerte que pueda existir en el sector de los autónomos. En segundo lugar tenemos como trabajo diario que definitivamente ya el Grupo Parlamentario Socialista a través de su portavoz de a conocer ese borrador del Estatuto del Trabajador Autónomo que hemos elaborado conjuntamente, se inicien los contactos con el resto de grupos parlamentarios y se cree una comisión específica y exclusiva para el trabajador autónomo en el Congreso.

P: ¿Qué tiene que hacer un autónomo para asociarse o afiliarse a UPTA-UGT?

-R: De momento a nosotros no nos preocupa el hecho de ir a secuestrar fichas de afiliación, sino organizar bien el sector. Ahí donde haya un autónomo nosotros lo que hacemos es asesorarle, le estructuramos y le constituimos como asociación y una vez realizado ese primer trámite se le integra en una estructura bien coordinada y definida. Creo que hemos pasado de esa etapa de actuar como catalizadores de la gente, lo que nos preocupa y nos mantiene aquí es solucionar un problema social que se tiene que hacer desde la confianza y la transparencia.

La enfermedad profesional de los autónomos ya se ha reconocido en el Pacto de Pensiones.

> El Estatuto Social del Trabajador Autónomo que pretendemos sacar adelante en breve cuenta con el beneplácito del Grupo Parlamentario Socialista

M.C.D.2022

ALSA ENATCAR

DESEA INCORPORAR

CONDUCTORES DE AUTOCAR

Para realizar Servicio Regular en Líneas de Largo recorrido. Residencia en Madrid, Alicante, Torrevieja, Benidorm, La Manga, Denia, Salamanca, Irún, Burgos, Zaragoza, Barcelona, Mérida.

INTERESADOS LLAMAR AL TELEFONO:

902 42 22 42

SE OFRECE:
- CONTRATO LABORAL Y ALTA EN SEGURIDAD SOCIAL.
- FORMACIÓN CONTINUA EN EL PUESTO.

EMPRESA DE MONTAJES ELECTRICOS NECESITA

OFICIALES 1ª Y 2ª ELECTRICISTAS

para trabajar en territorio nacional

☎ 976 79 20 20

RADIO TELEVISION CASTILLA-LA MANCHA

Ente Público creado en virtud de la ley 3/2000 del 26 de Mayo 2000 y publicado en el Diario Oficial de Castilla-La Mancha el 1 de Junio de 2000.

Necesita incorporar profesionales altamente cualificados para su plantilla:

- *1 Jefe Técnico Unidad Móvil (Ingeniero Técnico de Telecomunicaciones)*
- *2 Gestores de Contenidos (*)*
- *2 Técnicos de Audiencias (*)*
- *4 Productores (*)*
- *7 Ayudantes de Producción*
- *4 Realizadores Informativos (*)*
- *4 Ayudantes de Realización*
- *34 Redactores Audiovisuales (*) (30 Toledo, 1 Albacete, 1 Cuenca, 1 Ciudad Real, 1 Guadalajara)*
- *7 Catalogadores Documentalistas*
- *7 Técnicos Administrativos (*) (4 Dirección Financiera; 3 Dirección de Recursos Humanos)*
- *12 Técnicos Electrónicos*
- *4 Técnicos Electricistas*
- *5 Técnicos Informáticos*
- *3 Grafistas*
- *3 Iluminadores*
- *24 Operadores de equipos de Producción*
- *8 Operadores de Sonido*
- *4 Ayudantes de Operador de Sonido*
- *18 Operadores de Cámara*
- *4 Administrativos de Emisión*
- *2 Administrativos de Control de Producción*
- *8 Administrativos*
- *26 Auxiliares Administrativos*
- *8 Auxiliares Polivalentes*
- *4 Telefonistas*

En los puestos que aparezca la **anotación (*)**, es requisito imprescindible la Titulación Universitaria Superior (adjuntando fotocopia).
Para todos los puestos se valorará la experiencia profesional en puesto similar.

Interesados en este proceso de selección, enviar el curriculum vitae, por correo o entregar en mano, indicando en el sobre el/los puestos específicos a los que se aspire. No se admitirán los currícula enviados por e-mail.
La fecha límite de recepción de currícula será hasta el **18 de Junio.**

Ibersearch
Velázquez, 51 - 2. ° Dcha. - 28001 Madrid
Tel: 91 781 20 99

División Middle Management Grupo Hunter

LAVAZZA
ESPRESSO POINT
Líder de café en Italia, busca:

DISTRIBUIDOR
PARA PRODUCTO EXCLUSIVO

ZONA ALBACETE

Requisitos: • Persona o empresa con buenas referencias. • Residente en la zona, con vehículo propio. • Inversión mínima en máquinas de bajo coste.

Ofrecemos: • Negocio muy sencillo de llevar (no son ventas). • Negocio sin devoluciones ni impagados • Exclusividad en la zona asignada • Compatible con otras actividades. • Facilitamos financiación.

Interesados/as concertar entrevista personal al tel. 93 373 85 65
Se mantendrá entrevista en zona.

GRUPO DE EMPRESAS DE DISTRIBUCION

SELECCIONA:

PROMOTOR/A DE VENTAS PARA ESPAÑA

Carnet de conducir
Experiencia en ventas
Disponibilidad para viajar

DEPENDIENTES DE COMERCIO PARA ALBACETE

Experiencia en venta al público

Interesados enviar Currículum Vitae a:
Pacto Local de Empleo de La Roda,
Apdo. Correos 175
Teléfono: 967 44 20 71

FABRICANTE DE PRODUCTOS QUÍMICOS INDUSTRIALES

con una antigüedad de más de 20 años en Albacete y provincia, necesita incorporar en su Departamento Comercial:

VENDEDOR/A

- Con verdadera vocación por la venta.
- Con vehículo y teléfono propios.
- Persona con buena presencia, extrovertida y comunicativa.

OFRECEMOS:
- Condiciones económicas del orden de las 500.000 Ptas. mensuales reales desde el 1º mes, negociables en entrevista personal dependiendo de las aportaciones del candidato, "no descartando ninguna solicitud por el tema económico".

"ABSTENERSE PERSONAS QUE NO CUMPLAN LOS REQUISITOS"

AENOR ER Empresa Registrada ER-0002/1/97

Interesados/as CONTACTAR mañana **lunes día 11** de **09:00 a 14:00h. al HOTEL ALTOZANO, Tel.: 967/21 04 62,** preguntando por el **SR. HERNÁNDEZ,** para concertar entrevista personal. De martes a jueves, contactar al teléfono **678 54 13 97.**

tmp.worldwide

GRUPO ADECCO SELECCIONA PARA EMPRESA UBICADA EN VILLARROBLEDO

1 ENCARGADO DE FABRICA:
Preferible experiencia en gestión de almacén y dirección de equipos.

2 PEONES:
Preferible FP. Rama Industrial.

Interesados enviar currículum urgente a:
C/ San Agustín, 32
02001 ALBACETE
o llamar
967 19 33 83

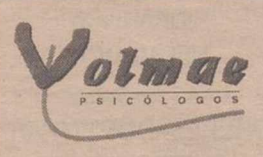

SELECCIONA URGENTE PARA EMPRESA DE ALBACETE

RESPONSABLE DE CONTABILIDAD

BUSCAMOS una persona con altos conocimientos en contabilidad y estudios de licenciado, FPII o similar.

OFRECEMOS incorporación inmediata a importante empresa con contrato indefinido a jornada completa.

Enviar currículo con foto ANTES DEL 17/6/01 a VOLMAE PSICOLOGOS, S.L. C/ Feria, 83, entreplanta. 02004 ALBACETE. REF: RRHH-055-01

M.C.D.2022

Cruz Roja Española

Selección de Personal

Con destino al **Centro de Atención de Urgencias y Emergencias 1-1-2 de Castilla-La Mancha,** (en Toledo), selecciona:

6 Médicos

Perfil:

- Licenciado-a en Medicina.
- Experiencia mínima de 1 año en urgencias de Atención Primaria y Urgencias hospitalarias.
- Capacidad de trabajo en situaciones bajo tensión.
- Capacidad de liderar equipos.
- Facilidad de comunicación oral.
- Disponibilidad para trabajo a turnos (7 horas mañana/7 horas tarde/10 horas noche).
- Conocimientos de informática a nivel usuario.

Se ofrece: Incorporación inmediata, formación específica. Salario bruto: 3.840.000 año

Se garantiza confidencialidad en el proceso.
Las personas interesadas deberán entregar C.V. antes de las 14.00 del 20 de junio de 2001 en:
Cruz Roja c/ General Moscardó, 6 - 45001 Toledo.
Fax: 925-216 014
(Lunes a Jueves de 9 a 14 hrs/16.30 a 19.00 hrs. Viernes de 9 a 14 hrs.)
Las entrevistas se realizarán a partir del 23/6/2001

Multinacional Ubicada en Albacete Precisa Contratar

Relaciones Públicas

Buscamos

- Chica entre 22 y 30 años.
- Conocimientos de Inglés.
- Buen nivel cultural.
- Imprescindible buena presencia.
- Gran capacidad de trabajo y organización.

Se encargaría, entre otros temas, de organizar y acompañar visitas de otras compañías a las distintas sedes de la empresa, así como otro tipo de eventos similares

INTERESADAS ENVIAR CURRICULUM VITAE
APTDO DE CORREOS 437
02080 ALBACETE

NO SE ADMITIRAN C.V. SIN FOTOGRAFIA

10 PLAZAS LIBRES

Ayto. de Almansa

OFERTA PUBLICA- B.O.E. 24/05/01

Aux. Administrativos
Guardias Policía Local
Aux. Administrativos

Infórmate
900 100 145
Llamada Gratuita

DIRECCION GENERAL DE TRAFICO

PROXIMA INCORPORACION

PROFESORES AUTOESCUELA

INFÓRMATE
900 150 191 Llamada gratuita

SECURITAS Direct

1ª EMPRESA MUNDIAL DE SEGURIDAD
SOLICITA PARA SU DELEGACIÓN EN ALBACETE:

TÉCNICOS COMERCIALES

REQUERIMOS

- Profesionales jóvenes, dinámicos y con don de gentes.
- Se valorarán conocimientos de electrónica.
- Se valorará experiencia comercial.

OFRECEMOS

- Contrato laboral y alta en S.S.
- Formación a cargo de la empresa.
- Excelente ambiente de trabajo.
- Atractiva retribución económica, sueldo fijo + comisiones.
- Empresa en crecimiento con posibilidades reales de promoción.

Interesados enviar C.V. a la Att.: Gabriel Valera al fax: 967 52 25 97 o por correo a la dirección:
SECURITAS DIRECT ESPAÑA
C/ Santiago 42, bajo - 02005 Albacete

Empresa inscrita en el D.S.E. con el nº 2737 Reg. Emp.

Empresa Multinacional líder en el sector servicios con más de 100 Centros en toda España y 1000 en el mundo, precisa para cubrir vacantes en:

ALBACETE

DIRECTOR/A CENTRO

Se responsabilizará de la gestión de uno de los Centros de nuestra Red, especialmente en los aspectos de Ventas y Marketing. Posibilidad de participar en la empresa como Socio - Director.

Se requiere:

• Edad 25 a 40 años • Aptitudes y vocación para la Venta Directa y el Marketing • Capacidad de gestión pequeña empresa • Actitud: Dinamismo, ambición progreso y disponibilidad absoluta.

Se valorará:

• Experiencia en venta directa (servicios, vida, etc) y supervisión de equipos humanos • Estudios nivel medio.

Se Ofrece:

• Plan de carrera • Salario + Bonus adecuado al puesto y según experiencia • Contrato Laboral y alta S.S. • Período de formación a cargo de la empresa • Incorporación inmediata.

Enviar C.V. con carta de presentación manuscrita y foto indicando la referencia DC ALBC-06 en el sobre a:
SLC Spain RR.HH.
Apartado de Correos 35.123 • 08080 Barcelona

ESPAÑA, PAIS EOLICO

HAZTE

TECNICO EN ENERGIAS RENOVABLES
Solar y Eólica

España ocupa el 5º puesto en potencia eólica instalada en la Comunidad Europea

Infórmate Llamada gratuita **900 100 255**

agecam
Agencia de Gestión de la Energía de Castilla-La Mancha

Necesita cubrir puesto de:

TECNICO CONTABLE

(Ref: Ag. con)

Se valorará:

- Conocimientos y Formación Administrativo Contable.
- Experiencia contrastable.
- Experiencia en Aplicaciones Informáticas para Contabilidad.
- Conocimientos de Inglés Comercial.

Se ofrece:

- Sueldo a convenir.
- Empresa de reciente creación.
- Lugar de trabajo: Albacete

Interesados enviar C.V. con fotografía reciente al Apartado de Correos nº 285 02080 Albacete
Se garantiza absoluta confidencialidad

GRUPO INMOBILIARIO BUSCA

COMERCIALES

AMBOS SEXOS

* CONTRATO MERCANTIL
* GRANDES COMISIONES
* GANAS DE TRABAJAR EN EQUIPO

MANDA C.V. AL APARTADO 592 DE ALBACETE

IMPORTANTE EMPRESA UBICADA EN ALBACETE BUSCA

MECANICO INDUSTRIAL
TITULACION FP II

EXPERIENCIA EN:

SOLDADURA ELECTRICA
MONTAJES INDUSTRIALES
HIDRAULICA
NEUMATICA

INTERESADOS ENVIAR CURRICULO AL **APARTADO 405**

Restaurante Marlo

Necesita camarero para su servicio de barra.

Tefs. 967-50 64 75
967-22 77 39

EMPLEO ESTABLE

Auxiliar Administrativo

Buenas condiciones económicas

INFORMACION
900 150 191 *LLAMADA GRATUITA*

ANUNCIE AQUI SUS OFERTAS DE EMPLEO

La Tribuna de Albacete

M.C.D.2022

Las acciones (y III)

ALVARO M. CAPARROS

En España la emisión de acciones es libre, no obstante existen unos requisitos o condiciones mínimas que deben cumplir todas las empresas. Y estas son:

1. Comunicarle a la Comisión Nacional del Mercado de Valores (CNMV) el proyecto de emisión de cualquier valor (acciones, obligaciones...etc).

2. Exigencia y registro de una auditoria independiente de los estados financieros de la empresa, cuyo alcance o contenido se determinará de forma reglamentaria. Toda esta información se considera información pública y se depositará en un registro oficial.

3. Presentar un folleto informativo que se registrará en la CNMV, el cual contendrá información sobre los valores que emite la empresa. También quedarán recogidas las conclusiones de la auditoria independiente. Así como, el modo de colocación de los valores, es decir, el sistema de colocación que sigue la empresa. En definitiva, en el folleto informativo se va a recoger toda la información que sea importante para el inversor, para poder juzgar con fundamentos esa inversión.

4. Que transcurran unos plazos mínimos entre los requisitos anteriores.

La emisión de acciones se realiza normalmente a través de tres vías:

1. Colocar las acciones a Inversores Institucionales (bancos, cajas de ahorro, fondos de inversión, aseguradoras...etc.). Esta vía de colocación directa es la preferida por la empresa, por ser la más rápida, y no utilizar ningún tipo de agente que le cobre comisión por colocar las acciones.

2. Colocar las acciones a Inversores Individuales, esta forma normalmente no se utiliza.

3. Colocar las acciones a través de un agente especialista. Este agente puede llegar a acuerdos con las empresas con respecto a la forma de colocar las acciones:

· Venta en firme, el agente especialista compra todas las acciones y, las vende a un precio superior obteniendo beneficios. La empresa pasa el riesgo de colocación al agente especialista.

· Venta en comisión, el agente especialista actúa como comisionista de cada acción colocada. El riesgo de colocación de las acciones lo tiene la empresa.

· Acuerdo Stand-by, la empresa vende las acciones al agente especialista, el cual revenderá las acciones. Pero en el caso de no poder colocar todas las acciones, fijará un precio inferior al que le compró todas las acciones a la empresa y, se las venderá a la empresa a ese precio.

CONTRATACION DE ACCIONES POR MIEMBROS DE LA BOLSA DE MADRID (CRITERIO TSV)

Periodo	Contratación En mill. de euros	Contr.Media diaria En mill. de euros	Contratación En mill.de ptas.	Nº de operaciones (*) (Total)	Nº de operaciones (*) (Media diaria)
1985	2.960	11,98	492.503	n.d.	n.d.
1986	10.561	42,76	1.757.184	n.d.	n.d.
1987	22.213	89,93	3.695.976	n.d.	n.d.
1988	14.584	58,81	2.426.532	n.d.	n.d.
1989	22.941	93,26	3.817.047	n.d.	n.d.
1990	22.278	90,19	3.706.702	3.185.420	12.896
1991	22.187	89,46	3.691.564	3.057.557	12.329
1992	21.491	86,31	3.575.794	2.354.599	9.456
1993	33.229	133,45	5.528.825	4.168.286	16.740
1994	43.936	177,88	7.310.259	3.352.628	13.573
1995	39.654	161,20	6.597.942	2.803.643	11.397
1996	60.701	242,80	10.099.781	3.697.488	14.790
1997	123.195	496,75	20.497.935	7.890.246	31.816
1998	198.159	799,03	32.970.902	10.846.397	43.735
1999	224.714	898,86	37.389.264	9.353.860	37.415
2000	**391.541**	**1.566,16**	**65.146.941**	**13.870.918**	**55.484**
enero	36.097	1.804,85	6.006.035	1.038.684	51.934
febrero	31.009	1.476,62	5.159.463	1.264.145	60.197
marzo	38.008	1.652,52	6.323.999	1.584.835	68.906
abril	24.483	1.360,17	4.073.628	926.964	51.498
mayo	30.769	1.398,59	5.119.531	1.266.119	57.551
junio	33.039	1.501,77	5.497.227	1.024.434	46.565
julio	37.639	1.792,33	6.262.603	1.276.234	60.773
agosto	30.292	1.317,04	5.040.165	835.541	36.328
septiembre	31.467	1.498,43	5.235.668	968.011	46.096
octubre	35.741	1.701,95	5.946.802	1.201.168	57.198
noviembre	35.987	1.713,67	5.987.733	1.652.925	78.711
[illegible]	[illegible]	[illegible]	[illegible]	931.858	48.933

Fuente: Anuario de la Bolsa de Madrid.

Al igual que la emisión de acciones es libre, estas pueden quedar suspendidas o excluidas de cotización en el mercado, en algún momento. Normalmente suelen ser medidas temporales que aplica la CNMV, y que las retira cuando las circunstancias que hicieron posible la aplicación de esta medida han sido superadas, o han desaparecido. Mientras dura la suspensión de acciones de la cotización oficial, la empresa sigue siendo una entidad bursátil con todos sus derechos y obligaciones, aunque haya dejado de cotizar en los mercados de valores. Las acciones de esta empresa pueden seguir transmitiéndose, aunque al margen del mercado. El Real Decreto de 27 de septiembre de 1991, regula precisamente estas transmisiones, y sigue exigiendo la intervención de una Agencia o Sociedad de Valores para verificar este proceso.

Normalmente la CNMV suele suspender a los valores cuando estos incurren en supuestos que pueden llevar a distorsionar el funcionamiento normal de las operaciones bursátiles y perjudicar con ello a los inversores. Un ejemplo es en los casos de OPV u OPA, ante la difusión de rumores, noticias, supuestos, acontecimientos...etc., que pueden llevar a provocar grandes variaciones en las cotizaciones de un valor, incumpliendo así los requisitos de información a los que tiene derecho todos los accionistas de esa empresa, o posibles accionistas.

También puede llevar a la exclusión los siguiente supuestos:

1. Cuando se incumplen las obligaciones de información por parte de la sociedad cotizada.

2. Cuando no alcancen los requisitos de frecuencia en la contratación, concretamente cuando en dos semestres naturales consecutivos o tres no consecutivos de seis sucesivos, los días de contratación sean inferiores al 25% de las sesiones bursátiles, y cuando el volumen de contratación de un valor, en un mismo periodo de tiempo, sea inferior al 25% del volumen relativo de negociación nominal de títulos de igual naturaleza.

3. En los casos de OPA, la ley obliga a realizar una suspensión cautelar.

4. Cuando ocurran circunstancias especiales que puedan perturbar el normal desarrollo de las operaciones sobre tales valores.

Pero no solo es función de la CNMV el suspender o excluir a las sociedades de la cotización bursátil, estas también pueden voluntariamente excluirse. En este supuesto de exclusión voluntaria, la Ley ha adoptado medidas para proteger los intereses de los accionistas, puesto que después de la exclusión la liquidez de las acciones se verá sensiblemente disminuida. Una de estas medidas es la de denegación de la suspensión voluntaria y condicionarla a la presentación de una "Oferta Pública de Exclusión". Con esta medida lo que se pretende es que los accionistas que habían confiado en la sociedad al adquirir sus acciones tengan una oportunidad de la venta de estas antes de que la sociedad sea excluida. El Real Decreto de 26 de Julio de 1991 regula esta modalidad, y en particular su precio, para evitar precios excesivamente bajos.

Aquella sociedad cuyos títulos hayan sido excluidos de negociación, que quiera reincorporarse a esta, deberá iniciar nuevamente el expediente de admisión a Bolsa, porque esta decisión es de carácter definitivo.

Pueden enviar sus sugerencias a: CIJAB@iespana.es

ACCION CONTRA EL HAMBRE

Educar y actuar para erradicar el hambre en el mundo

c/ Barceló 13 1º izq. 28004 Madrid. TLF. (91) 593 90 00

Banco Central Hispano suc. 1 c/c. 9000-0

M.C.D.2022

La Junta dice que la región encabeza el crecimiento económico

Satisfacción general por el primer año del III Pacto Industrial

❑ LT

El balance del primer año de III Pacto Industrial de Castilla-La Mancha, que se firmó el 5 de abril del año pasado y que estará en vigor durante el periodo 2000-2003, ha sido considerado por todos los firmantes del mismo como "muy positivo", y ha permitido, en opinión de la consejera de Industria y Trabajo, Araceli Muñoz, "situar a nuestra región a la cabeza nacional en cuanto a crecimiento económico".

Según Muñoz, "Castilla-La Mancha se ha convertido en uno de los territorios españoles más atractivos para los inversores y donde se registran mayores cotas de creación de empleo y de solidaridad". En este sentido, la consejera destacó la reciente puesta en marcha de la Orden de Incentivos para la Contratación Indefinida de Mujeres, que "es pionera en España" y que concede una subvención de 700.000 pesetas por cada empleo fijo creado y ocupado por una mujer en Castilla-La Mancha. Una medida que ha cristalizado en sus cuatro meses de funcionamiento en más de 800 solicitudes para contratar a una mujer.

Un momento de la reunión de la consejera con los agentes sociales de la región.

El III Pacto Industrial pretende consolidar y revitalizar el crecimiento económico experimentado por la región durante los últimos años y el balance de sus doce primeros meses de funcionamiento ha superado las expectativas generadas por su firma. Así, a lo largo del año 2000, y dentro del marco del Decreto de Competitividad, en Castilla-La Mancha se han subvencionado con más de 6.000 millones de pesetas el desarrollo de 1.029 proyectos empresariales, que han supuesto una inversión total de cerca de 31.000 millones de pesetas y la creación de 3.345 puestos de trabajo.

Para potenciar esta tendencia, y dado que en Castilla-La Mancha el tejido productivo está formado mayoritariamente por pequeñas y medianas empresas, la Consejería de Industria y Trabajo ha puesto en marcha una nueva línea de apoyo, que entrará en vigor en los próximos días, por la que según la consejera, "todas las inversiones para la ampliación y modernización de las empresas que se realicen en Castilla-La Mancha, incluidas las que se cuantifican entre los dos y los cinco millones de pesetas y que hasta ahora no eran subvencionables, podrán recibir ayudas públicas para su realización".

Para facilitar el establecimiento de estas nuevas empresas en la región, a lo largo del último año se han seguido firmando convenios con otras instituciones, principalmente ayuntamientos, para incrementar la dotación de suelo industrial mediante la puesta en marcha de nuevos polígonos concertados -actualmente ya hay en Castilla-La Mancha 53- que permiten a los empresarios que se ubiquen en ellos disponer de ayudas para la adquisición de suelo y para la realización de la obra civil.

Junto a las iniciativas encaminadas a incrementar el tejido productivo regional, el III Pacto Industrial, a través del II Acuerdo Regional por el Empleo, ARE, ha permitido realizar a lo largo del año 2000 toda una batería de acciones encaminadas a mejorar la cualificación de los trabajadores de Castilla-La Mancha e incrementar sus posibilidades de inserción en el mercado laboral, que nos han situado en estos momentos, y según la Encuesta de Población Activa, con un nivel de paro casi un punto inferior a la media nacional. En las 22 acciones desarrolladas por el II ARE en este último año se han beneficiado 55.583 castellano-manchegos, casi 10.000 más de los previstos en el momento de su firma, el 19 de julio de 2000.

Otro aspecto al que Pacto presta una atención especial es a la comercialización de nuestra producción y, sobre todo, a su exportación. En este campo, a lo largo del último año se ha puesto en marcha el Plan Regional de Fomento de la Actividad Exterior, PRAE, de 2001 y se han dado los primeros pasos para la creación del Instituto de Promoción Exterior de Castilla-La Mancha. Dos instrumentos que pretenden potenciar la presencia y la competitividad de nuestras empresas en los mercados internacionales, donde el año pasado vendieron productos por valor de 307.000 millones de pesetas, y mantener la línea de crecimiento experimentada por nuestras exportaciones, que en los últimos cinco años ha crecido cinco puntos más que la media nacional.

Este incremento de la actividad productiva en Castilla-La Mancha ha estado acompañado con la puesta en marcha de medidas tendentes a garantizar la seguridad laboral e industrial en nuestra región. Así, a lo largo del pasado ejercicio se han desarrollado un Plan de Acción y un Plan de Choque contra la Siniestralidad Laboral, que han permitido ralentizar el crecimiento de los accidentes de trabajo registrados en Castilla-La Mancha, que han pasado del 25% de incremento durante el primer trimestre de 2000 al 4% en el mismo periodo del presente año.

Recursos materiales y humanos del INEM

❑ LT

El PSOE de Castilla-La Mancha quiere que la Consejería de Industria y Trabajo lleve a cabo un trabajo de campo en las cinco provincias de la región para calcular cuáles son los recursos materiales y humanos reales con que cuenta el INEM en la Comunidad Autónoma.

NEGOCIACION

El secretario regional de Empleo del PSOE y diputado regional, Roberto Tejada, considera necesario este trabajo de cara a la negociación del traspaso de las competencias de políticas activas de empleo a la Comunidad Autónoma pues "no se fía" de los datos sobre recursos del INEM que aporta la Administración central.

APOYO

Tejada y los cinco secretarios de empleo de las ejecutivas provinciales del PSOE se reunieron con responsables regionales de UGT y CC.OO para analizar la situación actual del INEM en Castilla-La Mancha y debatir sobre el futuro modelo de servicio público de empleo.

El PSOE reclama el traspaso efectivos del INEM para el año 2002 aunque se trata de unas competencias que "tendríamos que tener ya", según Tejada quien explicó que el objetivo de las reuniones con los agentes sociales de la región es recabar su apoyo en la demanda de esta transferencia.

M.C.D.2022

Los mayores descensos, en Bélgica y Alemania

Cayó la confianza económica de la zona euro y la UE

❑ AGENCIAS

El índice de sentimiento económico de la zona euro y de la UE cayó 0,4 puntos en el mes de mayo, lo que supone el quinto descenso mensual consecutivo de la confianza en la situación económica, según los datos hechos públicos por la Dirección General de Asuntos Económicos y Monetarios en la Unión Europea.

Estas cifras ponen de manifiesto que la confianza económica creció en mayo en España (0,1 puntos), Irlanda, Italia y Holanda, mientras que las mayores caídas se registraron en Bélgica y Alemania (-0,7 puntos en ambos casos), seguidos por Francia (-0,6 puntos).

En los 12 países de la zona euro, perdieron 1 punto el índice de confianza industrial y el índice del sector de la construcción, mientras que la confianza de los consumidores y la del sector servicios cedieron 2 puntos. El sentimiento económico del sector del comercio al por menor empeoró 3 puntos.

En cuanto al conjunto de la UE, los índices cayeron 2 puntos tanto en el caso de la confianza industrial, como en el sector de la construcción, los servicios y el comercio al por menor. La confianza de los consumidores cayó 1 punto.

Respecto a España, la mejora de 0,1 puntos en el índice general se vio apoyado por un aumento de 7 puntos en el índice de confianza de la construcción y de 2 puntos en el comercio al por menor. La confianza industrial perdió 1 punto y, la del sector servicios, 2 puntos. La confianza de consumidores se mantuvo estable respecto a abril.

Las perspectivas sobre el coste de la vida mejoraron siete puntos.

CONSUMIDORES

Según estos datos, la percepción de los consumidores sobre la situación económica de los próximos 12 meses se mantuvo invariable en la UE y empeoró 1 punto en la eurozona, mientras que en España mejoró 1 punto. Su percepción respecto a la evolución del desempleo el próximo año mejoró 5 puntos en los Quince y los Doce, y 3 puntos en España.

Sus perspectivas sobre el coste de la vida mejoraron 7 puntos en la UE y la eurozona, y mejoraron también sus impresiones sobre la evolución de los precios en los próximos 12 meses, 2 puntos en la UE, 4 en la eurozona y 1 en España.

En el comercio al por menor, los datos de mayo apuntan a una mejora de la confianza en la situación del sector de 1 punto tanto en los Quince como en España, mientras que la zona euro muestra un retroceso de 1 punto. Para el sector servicios, su percepción del clima económico se mantuvo estable en la UE y creció 1 punto en la eurozona. En España la mejora fue de 12 puntos.

Por otra parte, una de cada cuatro pymes están ya preparadas para la llegada del euro, mientras que el 32 por ciento cuenta en la actualidad con un plan de acción detallado y el 31 por ciento dispone de un plan sintético, según informa Demoscopia, citando el último Eurobarómetro realizado en abril a 2.832 empresas europeas.

Esta tendencia se observa igualmente en las pequeñas empresas -menos de 50 empleados-, ya que un 61 por ciento cuenta con un plan de acción, el 30 por ciento con un plan detallado y el 31 por ciento con uno sintético, mientras que en enero sólo el 48 por ciento contaban con algún tipo de plan.

Esta evolución positiva se aprecia también en las medidas que las empresas han llevado a cabo.

Así, el 48 por ciento de las mismas ha identificado función por función la repercusión del euro, el 71 por ciento ha adaptado los sistemas informáticos, el 44 por ciento ha informado a sus socios y el 61 por ciento ha implantado el doble etiquetado. En cuanto a las empresas que ya funcionan en euros, el estudio desvela que cada vez utilizan más la moneda europea en sus facturas, ya que ahora este porcentaje representa al 16 por ciento de las mismas, frente al 12 por ciento de enero.

Sólo el 8 por ciento de las consultadas tiene la intención de facturar en euros a partir del 1 de enero de 2002.

Pedro Solbes dice que es imposible excluir el tabaco del IPC armonizado

❑ AGENCIAS

El comisario de Economía y Asuntos Monetarios, Pedro Solbes, aseguró recientemente que no es posible excluir el tabaco en el cálculo del Indice de Precios al Consumo (IPC) de los Quince, como pretende la ministra de Sanidad y Consumo, Celia Villalobos.

Solbes apuntó que la ponderación de los incrementos de precios elaborada por la Oficina Europea de Estadística (Eurostat) mensualmente debe incluir todos los productos de la cesta de la compra y no pueden eliminarse determinados productos. Sin embargo, no excluyó la posibilidad de hacer un nuevo tipo de índice, que excluya el tabaco u otros productos.

En este sentido, el comisario de Sanidad y Consumo, David Byrne, respaldó la propuesta de Villalobos asegurando que el consumo de tabaco está íntimamente relacionado con el precio, sobre todo entre los jóvenes.

Manifestó que su intención es que si los diferentes ministerios de sanidad quieren incrementar los precios para luchar contra el tabaquismo, no se encuentren limitados por las consecuencias sobre los índices de inflación.

Byrne previó que haya problemas para aplicar este nuevo cálculo, por lo que se pronunció a favor "como mínimo" de crear dos listas para el cálculo de la inflación, una incluyendo el tabaco y otra normal.

Por su parte, el presidente del Consejo y ministro sueco de Salud Pública, Lars Enqvist, destacó las dificultades en este asunto, puesto que en Suecia el elevado precio del tabaco (20 cigarrillos cuestan 5 euros) ha provocado otros problemas no menos importantes, como el contrabando.

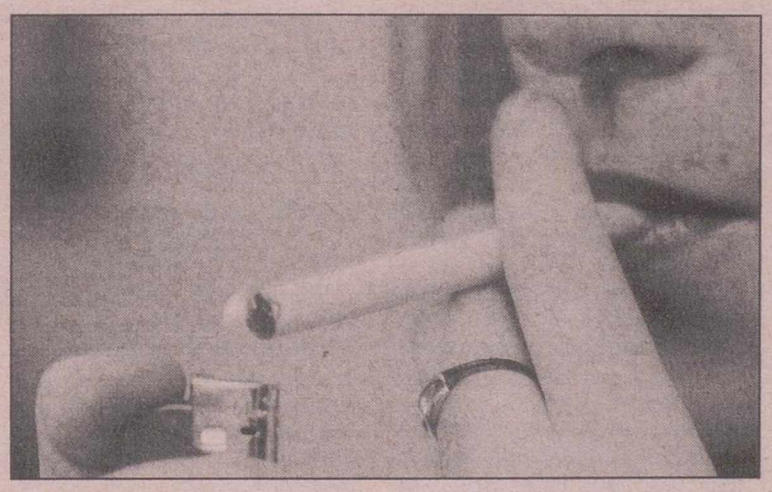
Seguirá presente el precio del tabaco.

M.C.D.2022

El crecimiento medio de la prima el año pasado fue del 12 por ciento

El precio del seguro de automóvil subirá una media del 6 por ciento

❑ AGENCIAS

El precio del seguro de automóvil subirá una media del 6 por ciento este año, según un estudio efectuado por la consultora Tillinghast-Towers Perrin.

Este informe señala que el crecimiento medio de la prima el año pasado fue del 12 por ciento, debido a aumentos generalizados de las tarifas y al mayor peso de los daños propios a la hora de calcular los precios del seguro, por la renovación del parque de vehículos.

El año pasado descendió la siniestralidad y este año se confirmará este cambio de tendencia, lo que permitirá que el resultado técnico del sector -primas menos siniestros y gastos-, que el año pasado arrojó unas pérdidas de 50.000 millones, quede este año en 25.000 millones.

Sin embargo, el resultado técnico-financiero -que suma al resultado técnico los beneficios obtenidos con la gestión de las primas- arrojó un beneficio de 20.000 millones de pesetas.

Entre los problemas de la industria que identifica el informe destacan la insuficiencia de provisiones, el resultado técnico negativo, el fraude, sobre todo entre los jóvenes, la incorrecta aplicación de las bonificaciones y la fidelización del cliente.

Para resolver estos problemas, el informe aporta soluciones como la aplicación de tarifas suficientes y la adecuada gestión de los siniestros, así como la instauración de medidas contra el fraude, como la utilización de los ficheros de datos del sector.

La media de subida del seguro de automóvil será de un seis por ciento. A.

Otras dificultades que acarrea el sector son "los bandazos" en la suscripción de pólizas y en precios, los costes de comercialización y de gestión de siniestros y el seguro de ciclomotores, motocicletas y camiones.

La manera de solventar estos inconvenientes pasaría por gestionar la compañía de acuerdo con el ciclo económico, reducir los costes de distribución con la introducción de nuevas tecnologías, mientras que para los seguros de motos y camiones propone buscar "alternativas para cada perfil de riesgo".

Respecto a la situación del sector, el informe considera que está todavía "demasiado atomizado", a pesar del proceso de concentración acontecido en los últimos años.

El 65% de los bancos europeos no ofrecerán billetes nacionales en los cajeros desde enero de 2002

❑ AGENCIAS

El 65 por ciento de los bancos europeos no suministrarán billetes en moneda nacional en sus cajeros automáticos desde el 1 de enero de 2002 para agilizar el proceso de conversión, según una encuesta realizada por la Comisión Europea a los treinta y seis mayores bancos de Europa.

Según esta misma encuenta, alrededor del 29 por ciento planea continuar suministrando billetes en moneda nacional hasta que sus equipos se hayan adaptado totalmente, mientras que un 6 por ciento prevé estudiar caso por caso, antes de tomar una decisión defintiva sobre el tema.

Los bancos consultados señalan que durante las primeras semanas del próximo año se distribuirán principalmente billetes de pequeña cuantía, es decir, los de 5 y 10 euros.

ENTIDADES FINANCIERAS ESPAÑOLAS

En el caso de España, las entidades financieras españolas prevén suministrar los billetes de pequeñas cantidades -veinte o cincuenta euros- en un número muy limitado de cajeros, aquellos que cuenten con dos depósitos.

Asimismo, los bancos afirman que el 79 por ciento de los cajeros estarán preparados para suministrar billetes en euros desde el 1 de enero del 2002.

Casi el total de los bancos encuestados, un 95 por ciento, planean que sus cajeros suministren billetes en euros al final de la primera semana del próximo año.

Por otro lado, la Comisión Europea recomendó a los bancos en octubre de 2000 que cambiaran billetes y monedas por euros sin ningún límite de cantidad y libre de comisiones, por lo que el 75 por ciento de los consultados seguirá esta recomendación, aunque un 25 por ciento prevé cobrar comisión por el canje que realice a los que no sean clientes de la institución.

INDICACIÓN DE EUROS Y MONEDA NACIONAL

En cuanto a la doble indicación en euros y en la moneda nacional, casi la mitad de los bancos consultados tiene previsto finalizar esta práctica cuando acabe el periodo de doble circulación, mientras que un 39 por ciento prefiere expresar los precios en las dos monedas durante el segundo trimestre de 2002 y un 5 por ciento planea finalizar con la doble indicación el 1 de enero de 2002.

Finalmente, tres cuartas partes de los bancos encuestados seguirán la recomendación de la Comisión y realizarán la redenominación de las cuentas a partir del tercer trimestre de este año.

CAMBIO ANTICIPADO

La mayoría de las entidades financieras (36 por ciento) realizará el cambio anticipado en julio, el 14 por ciento en septiembre, el 8 por ciento en octubre y el 5 por ciento en agosto.

M.C.D.2022

Con un capital prestado de 823.681 millones de pesetas

El número de fincas hipotecadas disminuyó un 5,48 por ciento

❑ AGENCIAS

El número de fincas urbanas que se hipotecaron el pasado mes de marzo ascendió a 59.236, lo que supone un descenso del 5,48 por ciento respecto a las registradas en el mismo mes del año anterior. Estas hipotecas representan un capital prestado de 823.681 millones de pesetas (4.950,42 millones de euros), un 9,66 por ciento más, informó hoy el Instituto Nacional de Estadística (INE).

El número de fincas rústicas hipotecadas en el mismo mes disminuyó un 16,12 por ciento, hasta las 1.811, con un capital prestado de 32.112 millones de pesetas (193 millones de euros), un 4,80 por ciento más.

Del total de fincatecas, un 59 por ciento fueron gestionadas por las cajas de ahorros, un 36 por ciento por los banconto del volumen total de estas hipotecas, mientras que los bancos gestionaron el 29 por ciento y otras entidades, el 12 por ciento. Por comunidades, la que mayor número de hipotecas registró en marzo fue Cataluña, con un total de 12.544 fincas hipotecadas, entre rústicas y urbanas, lo que supone un capital prestado de 183.888 millones de pesetas (1.105,19 millones de euros); seguida por Andalucía, con 11.796 hipotecas (143.486 millones de pesetas, 862,37 millones de euros) y Madrid, con 6.386 hipotecas (122.713 millones de pesetas, 737,52 millones de euros).

En Castilla y León, el número de hipotecas ascendió a 3.085, por un capital de 49.981 millones de pesetas (300,39 millones de euros).

Del resto de comunidades, el número de hipotecas fue el siguiente: Aragón, 2.044 hipotecas, con 29.426 millones de pesetas (176,85 millones de euros); Asturias, 1.749 hipotecas (25.342 millones de pesetas, 152,31 millones de euros); Baleares, 1.860 hipotecas (23.702 millones de pesetas, 142,45 millones de euros) y Canarias, 1.874 hipotecas, (31.138 millones de pesetas, 187,14 millones de euros).

En Cantabria, el número de hipotecas en marzo ascendió a 674 y el capital prestado fue de 11.765 millones de pesetas (70,71 millones de euros), mientras que en Castilla-La Mancha, el número de hipotecas fue de 2.397 por importe de 29.429 millones de pesetas (176,87 millones de euros). En el resto de comunidades, el número de hipotecas fue el siguiente: Extremadura, con 2.230 hipotecas (18.900 millones de pesetas, 113,59 millones de euros); Galicia, con 2.323 hipotecas (31.172 millones de pesetas, 187,35 millones de euros); Murcia, con 1.927 hipotecas (16.692 millones de pesetas, 100,32 millones de euros); Navarra, con s de pesetas, 74,07 millones de euros). En el País Vasco se contabilizaron 2.491 hipotecas por valor de 46.441 millones de pesetas (279,12 millones de euros), mientras que en La Rioja, el número de hipotecas ascendió a 448 y su importe fue de 7.456 millones de pesetas (44,81 millones de euros). En Ceuta, las hipotecas ascendieron a 78 y su importe fue de 3.218 millones de pesetas (19,34 millones de euros), y en Melilla, 10 hipotecas por valor de 97 millones.

Descenso en el número de hipotecas.

Las empresas cotizadas en bolsa abonaron en concepto de dividendo 269.493,3 millones

❑ AGENCIAS

Las empresas cotizadas en el parqué madrileño abonaron en concepto de dividendo durante el mes de abril 269.493,3 millones de pesetas (1.619,69 millones de euros), según un informe de la Bolsa de Madrid, recogido por Europa Press.

La compañía que más dinero destinó a dividendos durante el mes de abril fue Acerinox, que abonó 34,99 pesetas (0,21 euros) por acción, con lo que en total ascendió a 159.197,39 millones de pesetas (956,80 millones de euros). Inversiones Herca, por su parte, retribuyó a sus accionistas c por acción, con lo que el montante total ascendió 79.768,4 millones de pesetas (479,42 millones de euros). El Banco Guipuzcoano pagó 2.836 millones de pesetas (17,04 millones de euros) en concepto de dividendo. Del total, 86 millones de pesetas (516.870,41 euros) correspondieron a los accionistas sin derecho a voto.

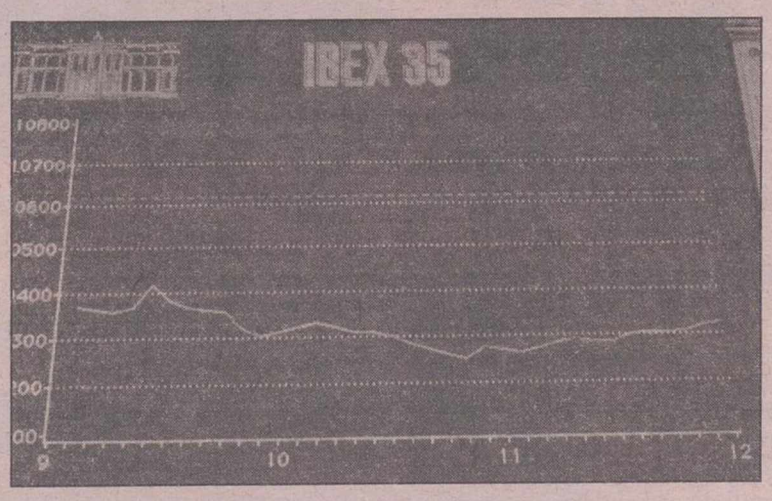

Importantes dividendos.

El dividendo más cuantioso fue el que abonó Saint Gobain Cristalería, que pagó 339,43 pesetas (2,04 euros), por acción, con lo que destinó a retribuir a los accionistas 1.707,33 millones de pesetas (10,26 millones de euros), mientras que Universal de Inversiones abonó un dividendo extra con cargo a los resultados del año 2000 de 99,83 pesetas (0,60 euros) por título.

GANANCIAS

Las empresas cotizadas en la Bolsa de Madrid ganaron en el primer trimestre de este año 1,21 billones. El incremento más significativo lo registraron los bancos y las compañías financieras, que ganaron hasta marzo 446.253 millllones de euros), lo que representa un aumento del 31,2 por ciento, seguido por las empresas de servicios y otras industrias, cuyos beneficios ascendieron a 60.514 millones de pesetas (363,70 millones de euros), lo que supone un avance del 20,65 por ciento respecto al primer trimestre del año 2000.

Las compañías petroquímicas que cotizan en la Bolsa de Madrid ganaron hasta marzo de este año 221.809 millones de pesetas (1.333,10 millones de euros), lo que supone un incremento del 19,7 por ciento, mientras que las constructoras obtuvieron unos benefiocs de 68.677 millones de pesetas.

M.C.D.2022

Para prevenir problemas de suministro similares a los de California

La CNE elaborará un informe anual sobre la demanda de electricidad y gas

❑ AGENCIAS

La Comisión Nacional de la Energía (CNE) elaborará, a partir de este año, un informe anual sobre la demanda prevista de electricidad y gas a corto y medio plazo, y sobre los medios para garantizar el suministro, anunció su presidente, Pedro Meroño, en el Foro de la Nueva Economía, organizado por ABC.

Meroño explicó que la elaboración del informe ha sido solicitada por el titular de Economía, Rodrigo Rato, ante la preocupación que han causado en España los problemas de suministro eléctrico en California (Estados Unidos).

El primer informe, que tendrá una vigencia de entre dos y tres años, estará listo en noviembre o diciembre.

Según Meroño, para elaborar el estudio, la CNE mantendrá reuniones de coordinación con los operadores de los sistemas eléctrico y gasista - Red Eléctrica de España (REE) y Enagás - y contará con la información suministrada por todos los agentes del sector energético.

El presidente de la CNE reiteró que este verano no se producirá un problema general de abastecimiento, aunque sí se pueden registrar dificultades concretas en la costa mediterránea, similares a las de años anteriores.

Meroño subrayó que estos cortes esporádicos "no serán consecuencia del efecto California", sino de carencias en el transporte y distribución de energía eléctrica en zonas turísticas, donde, por razones diversas, algunas administrativas, no se han abordado las inversiones necesarias.

El Gobierno también ha encargado a la CNE que detalle las modificaciones legislativas necesarias para abordar la liberalización total de los sectores eléctrico y gasista en el año 2003.

Según el presidente de la CNE, la metodología para fijar las tarifas eléctricas estará lista en el plazo previsto, antes de agosto.

Meroño reconoció que la Administración dispone de "poco tiempo" para completar el desarrollo reglamentario del sector del gas, lo que podría causar problemas en aspectos como el acceso a la red gasista.

Sobre la nueva configuración accionarial de Hidrocantábrico, Meroño dijo que la CNE ya ha enviado una primera indicación al Ministerio de Economía sobre la reciprocidad en los mercados eléctricos afectados por la operación: Francia (EDF), Alemania (EnBW) y Portugal (EDP).

La CNE está a la espera de las alegaciones de las empresas involucradas (Ferroatlántica, EnBW y EDP) para elaborar el informe definitivo.

Meroño indicó que el Gobierno italiano ha actuado "de manera idéntica" que el español al limitar la entrada de la eléctrica francesa EDF en Montedison y consideró positiva la investigación abierta por la Comisión Europea sobre el caso concreto de Hidrocantábrico.

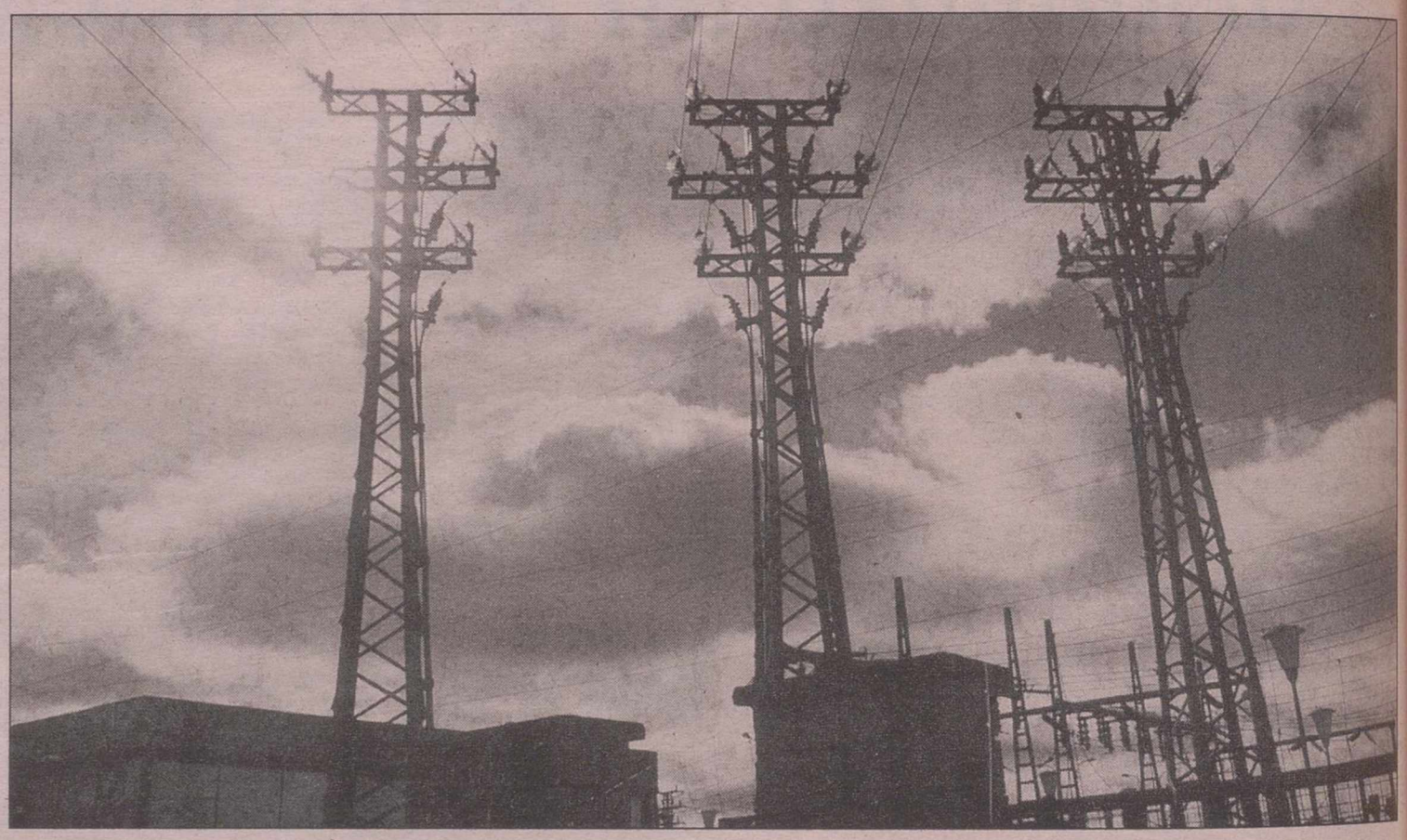

La metodología para fijar las tarifas eléctricas estará lista en el plazo previsto, antes de agosto. A

El patrimonio de los fondos de inversión creció en mayo 73.000 millones de pesetas

❑ AGENCIAS

Los fondos de inversión lograron sortear en mayo el negativo efecto de las caídas de las bolsas y cerraron el mes con una ganancia patrimonial de 73.000 millones de pesetas, con lo que elevaron el volumen gestionado hasta 29,8 billones de pesetas.

Según datos facilitados esta semana por Ahorro Corporación, este ascenso se produjo, principalmente, gracias a la evolución de los fondos de deuda y los que invierten en activos del mercado monetario.

Esta gestora destacó las ganancias logradas en mayo por el sector, sobre todo, tras la negativa evolución de las bolsas y el inicio de la campaña de la renta, que convierte al mes en poco propicio para las inversiones.

Además, Ahorro Corporación recordó que Inditex recabó 195.000 millones de pesetas de las familias españolas en su salida a bolsa a mediados de mes, cuantía que podrían haber destinado a este sector.

Pese a la positiva evolución de mayo, los fondos de inversión acumularon en los cinco primeros meses del año un descenso patrimonial de 1,01 billones de pesetas, motivado principalmente por las pérdidas de 727.000 millones de los fondos de bolsa y de 584.000 millones de los mixtos de acciones.

Por el lado contrario, los Fondos de Inversión en Activos del Mercado Monetario (FIAMM) aumentaron 419.000 millones de pesetas su patrimonio, al tiempo que los puros de deuda ganaron 154.000 millones.

RENTABILIDAD NEGATIVA

Estas cifras se produjeron después de que los fondos de bolsa acumularan una rentabilidad negativa del 4,5 por ciento en los cinco primeros meses del año.

En el mismo periodo, los mixtos de renta variable perdieron el 1 por ciento, los mixtos de renta fija se revalorizaron el 0,1 por ciento, los de renta fija subieron el 1,3 por ciento y los FIAMM ganaron el 1,6 por ciento.

Sólo en el pasado mes de mayo, todos los tipos de fondos consiguieron rendimientos positivos, encabezados por los de renta variable, que lograron un alza media del 0,9 por ciento.

Los grupos financieros que mayor patrimonio gestionaron en fondos de inversión a finales de mayo estuvieron encabezados por Banco Santander Central Hispano (BSCH), con 7,73 billones de pesetas y una cuota de mercado del 25,9 por ciento.

Banco Bilbao Vizcaya Argentaria (BBVA) administró 5,98 billones, lo que representa una participación en el negocio total del 20,1 por ciento; La Caixa acumuló un patrimonio en fondos de 1,96 billones, el 6,6 por ciento del mercado; Caja Madrid 1,37 billones, el 4,6 por ciento, y Ahorro Corporación 1,31 billones, el 4,4 por ciento.

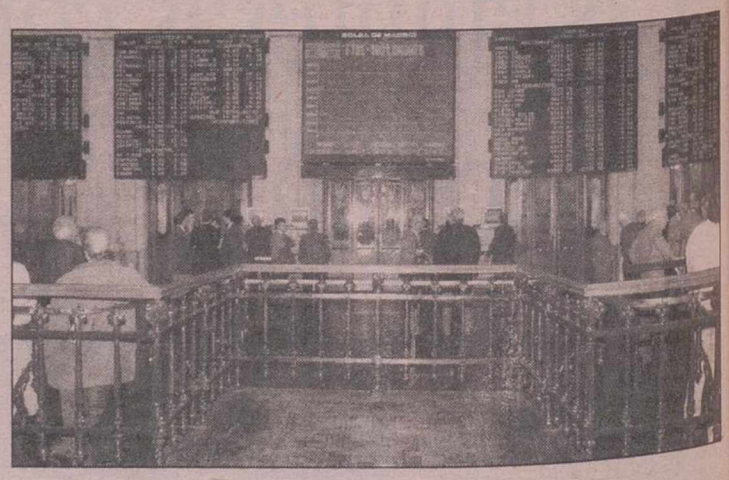

Los fondos sortean el efecto de las caídas en las bolsas. A

M.C.D.2022

MERCADO CONTINUO

Contratación en Euros

Nom	Valor	Ant.	Ult.	Pesetas	Dif./S.	Dif./S.%	Max/S.	Min./S.	Vol./S.
1,00	ABENGOA	32,50	34,26	5.700	+1,76	+5,42	35	32,00	405.589
1,21	AC.Y FOR.AZC	6,9	6,99	1.163	+0,09	+1,30	6,99	0,00	2.570
1,00	ACCIONA	43,99	44,25	7.363	+0,26	+0,59	44,4	43,32	940.940
0,60	ACERALIA	15	14,78	2.459	-0,22	-1,47	15,46	13,91	4.706.479
1,00	ACERINOX	36,7	38,10	6.339	+1,40	+3,81	38,2	36,80	1.243.107
0,50	ACESA	11,25	11,28	1.877	+0,03	+0,27	11,47	11,11	1.728.048
1,50	ACS	31,9	33,30	5.541	+1,40	+4,39	33,69	31,61	1.717.428
1,00	ADOLFO DGUEZ	8,23	8,38	1.394	+0,15	+1,82	8,39	8,18	59.036
1,00	AG.BARCELONA	17,68	17,40	2.895	-0,28	-1,58	17,78	17,20	510.793
1,20	ALDEASA	24,3	25,13	4.181	+0,83	+3,42	25,5	24,32	144.274
1,50	ALTADIS	14,64	15,00	2.496	+0,36	+2,46	14,76	14,45	5.431.228
-	AMADEUS	7,67	8,20	1.364	+0,53	+6,91	8,34	7,84	12.698.061
1,80	AMPER	6,41	6,92	1.151	+0,51	+7,96	6,94	6,30	580.278
1,86	ARAGONESAS	4,51	4,37	727	-0,14	-3,10	4,55	4,34	207.028
1,16	ASTURIA.ZINC	13,31	13,40	2.230	+0,09	+0,68	13,5	13,30	39.548
3,52	AUREA	20,76	21,00	3.494	+0,24	+1,16	21,23	20,70	718.431
1,50	AVANZIT	12,50	12,58	2.093	+0,08	+0,64	12,65	12,30	46.887
1,50	EBRO PULEVA	12,5	12,49	2.078	-0,01	-0,08	12,7	12,46	395.799
0,25	AZKAR	7	6,90	1.148	-0,10	-1,43	7	6,82	134.985
1,20	AZKOYEN	8,2	8,37	1.393	+0,17	+2,07	8,40	8,10	344.515
0,75	B.ANDALUCIA	35,68	36,00	5.990	+0,32	+0,90	36,25	35,80	7.837
4,01	B.ATLANTICO	36,55	36,40	6.056	-0,15	-0,41	36,60	36,40	407
1,50	B.CASTILLA	11,5	11,99	1.995	+0,49	+4,26	11,99	11,51	4.287
0,75	B.CTO.BALEAR	13,47	13,63	2.268	+0,16	+1,19	13,77	13,12	870
0,60	B.ESFINGE	1,7	1,66	276	-0,04	-2,35	1,70	0,00	2.305
1,50	B.GALICIA	14	13,88	2.309	-0,12	-0,86	14,00	13,35	2.009
1,00	B.GUIPUZCO,P	16,66	16,66	2.772	=	+0,00	16,62	0,00	107
1,00	B.GUIPUZCOAN	17,89	17,60	2.928	-0,29	-1,62	18,00	17,50	5.691
0,60	B.PASTOR	45,8	46,10	7.670	+0,30	+0,66	47,50	45,80	16.018
1,00	B.POPULAR	39,9	40,84	6.795	+0,94	+2,36	41,20	39,31	1.956.082
1,50	B.SANT.CENT.HISP.	11,02	11,21	1.865	+0,19	+1,72	11,34	11,08	42.035.239
1,00	B.VALENCIA	8,85	8,90	1.481	+0,05	+0,56	8,94	8,85	58.550
1,50	B.VASCONIA	8,11	8,00	1.331	-0,11	-1,36	8,11	8,00	1.301
1,00	B.ZARAGOZANO	8,59	9,00	1.497	+0,41	+4,77	9,15	8,51	374.559
2,40	BANESTO	13,5	14,07	2.341	+0,57	+4,22	14,07	13,50	43.426
1,50	BANKINTER	40,5	41,32	6.875	+0,82	+2,02	41,89	40,43	719.463
1,80	BARON DE LEY	23,5	23,00	3.827	-0,50	-2,13	23,50	22,30	8.005
0,38	BAYER A.G.	47,22	47,00	7.820	-0,22	-0,47	47,95	0,00	811
1,52	BBVA	15,98	16,20	2.695	+0,22	+1,38	16,32	15,92	34.390.501
1,01	BEFESA	12,57	12,51	2.081	-0,06	-0,48	13,00	12,48	13.005
1,80	BO.RIOJANAS	9,7	9,74	1.621	+0,04	+0,41	9,99	9,12	2.348
1,50	BO.Y BEBIDAS	10,05	10,04	1.671	-0,01	-0,10	10,28	10,00	111.815
1,20	C.A.F.	24,29	24,78	4.123	+0,49	+2,02	24,85	23,80	24.720
1,24	C.V.N.E.	15,4	15,50	2.579	+0,10	+0,65	16,15	0,00	7.384
1,00	CAMPOFRIO	11,93	12,10	2.013	+0,17	+1,42	12,18	11,85	52.740
1,50	CATALANA OC.	20,77	20,96	3.487	+0,19	+0,91	21,08	20,72	47.531
1,50	CEM.PORTLAND	27,8	28,00	4.659	+0,20	+0,72	29,11	27,85	57.968
1,00	CEPSA	14	14,29	2.378	+0,29	+2,07	14,29	13,82	818.024
-	COLONIAL	14,18	13,92	2.316	-0,26	-1,83	14,20	13,81	286.142
1,00	CORP.FI.ALBA	26,33	26,70	4.443	+0,37	+1,41	26,85	26,30	272.626
1,50	CORP.MAPFRE	24,75	25,08	4.173	+0,33	+1,33	25,35	24,65	720.909
0,30	CORTEFIEL	18,00	18,21	3.030	+0,21	+1,17	18,70	17,92	394.665
0,01	CRISTALERIA	59,00	58,25	9.692	-0,75	-1,27	59,00	58,20	2.113
0,01	D.FELGUERA	7,54	7,60	1.265	+0,06	+0,80	7,69	7,43	18.574
0,01	DINAMIA	13,35	13,25	2.205	-0,10	-0,75	13,45	13,09	24.025
1,50	DOGI	7,20	7,24	1.205	+0,04	+0,56	7,39	7,06	58.945
1,00	DRAGADOS	14,40	15,40	2.562	+1,00	+6,94	15,58	14,43	3.639.708
-	EADS NV	23,75	24,28	4.040	+0,53	+2,23	24,98	23,00	103.144
1,20	ENACO	5,50	5,41	900	-0,09	-1,64	5,64	5,41	12.159
1,50	ENCE	17,52	18,15	3.020	+0,63	+3,60	18,30	17,50	125.776
1,20	ENDESA	19,30	19,53	40	=	+0,00	19,69	19,25	17.022.010
0,01	EPPK	0,24	0,24	40	=	+0,00	0,24	0,00	40.410
0,35	ERCROS	0,45	0,46	77	+0,01	+2,22	0,48	0,44	3.855.446
0,01	ESPAÑOL ZINC	2,36	2,36	393	=	+0,00	2,42	2,26	385.798
1,80	EUROPA & C	1,92	1,97	328	+0,05	+2,60	1,98	1,90	227.244
4,32	EUROPISTAS	5,75	5,98	2.413	+0,80	+5,84	5,99	5,74	108.150
0,35	FAES	13,70	14,50	2.413	+0,80	+5,84	14,75	13,82	295.020
1,20	FASTIBEX	1,83	1,85	308	+0,02	+1,09	1,87	1,79	14.869
1,50	FCC	23,41	24,10	4.010	+0,69	+2,95	24,28	23,10	838.802
0,01	HEINEKEN	6,60	6,40	1.065	-0,20	-3,03	6,66	6,35	86.470

Nom	Valor	Ant.	Ult.	Pesetas	Dif./S.	Dif./S.%	Max/S.	Min./S.	Vol./S.
1,00	FERROVIAL	19,00	20,06	3.338	+1,06	+5,58	20,15	18,91	1.383.890
0,60	FILO	1,27	1,28	213	+0,01	+0,79	1,30	1,26	65.362
0,60	FILO B	1,38	1,38	230	=	+0,00	1,38	0,00	732
0,30	CARREFOUR	15,66	15,75	2.621	+0,09	+0,57	16,08	15,32	2.116.312
1,00	FUNESPAÑA	5,16	5,30	882	+0,14	+2,71	5,38	5,15	17.389
0,17	GAS NATURAL	18,21	18,65	3.103	+0,44	+2,42	18,70	18,12	2.581.282
2,40	GE.INVERSION	0,22	0,21	35	-0,01	-4,55	0,22	0,21	122.187
2,00	GLOBAL STEEL	1,38	1,37	228	-0,01	-0,72	1,38	1,35	27.975
3,01	HID.CANTABR.	26,80	26,30	4.376	-0,50	-1,87	26,77	26,30	17.234
0,60	IBERDROLA	15,15	15,55	2.587	+0,40	+2,64	0,00	0,00	11.203.167
0,50	IBERIA	1,19	1,17	195	-0,02	-1,68	8,97	1,15	14.383.849
6,01	IBERPAPEL	10,95	10,90	1.814	-0,05	-0,46	11,00	10,56	7.987
0,78	IBERPISTAS	8,00	8,00	1.331	=	+0,00	8,25	7,90	238.524
1,86	INDO	2,90	2,86	476	-0,04	-1,38	2,90	0,00	6.062
1,50	INDRA	11,17	11,54	1.920	+0,37	+3,31	11,60	11,25	1.438.873
-	INM.BAMI	2,80	2,85	474	+0,05	+1,79	2,85	2,73	769.676
3,01	INM.ZABALBUR	10,77	11,80	1.963	+1,03	+9,56	11,80	0,00	905
3,01	JAZZTEL	8,09	8,85	1.473	+0,76	+9,39	9,15	8,02	2.321.313
1,00	KOIPE	20,01	20,00	3.328	-0,01	-0,05	20,10	20,00	6.355
0,60	LA SEDA B. B	2,84	2,87	478	+0,03	+1,06	2,89	2,75	102.946
1,50	LINGOTES	3,68	3,98	662	+0,30	+8,15	3,98	0,00	7.217
1,00	LOGISTA	14,20	14,89	2.477	+0,69	+4,86	15,26	14,34	1.032.912
1,50	MAPFRE VIDA	31,60	31,50	5.241	-0,10	-0,32	31,98	31,50	1.542
0,03	MECALUX	7,60	7,38	1.228	-0,22	-2,89	7,59	7,29	13.671
3,01	METROVACESA	17,99	17,10	2.845	-0,89	-4,95	17,99	17,10	155.809
3,01	MIA	27,50	27,57	4.587	+0,07	+0,25	27,57	26,35	4.748
2,10	MIQUEL COSTA	34,00	34,25	5.699	+0,25	+0,74	34,80	32,65	10.166
1,00	N.MONTANA	0,31	0,30	50	-0,01	-3,23	0,31	0,30	237.239
0,60	NH HOTELES	14,05	14,09	2.344	+0,04	+0,28	14,40	13,86	3.910.420
1,50	NICOL.CORREA	2,98	2,99	497	+0,01	+0,34	3,09	2,98	15.352
0,25	OBR H. LAIN	5,80	6,16	1.025	+0,36	+6,21	6,17	5,80	1.357.010
6,01	OMSA	6,55	6,75	1.123	+0,20	+3,05	6,75	0,00	1.728
6,01	PA. REUNIDOS	4,10	4,06	676	-0,04	-0,98	4,14	4,03	78.541
3,00	PATERNINA	7,40	7,30	1.215	-0,10	-1,35	7,38	0,00	2.980
0,96	PESCANOVA	16,00	15,93	2.651	-0,07	-0,44	16,00	15,26	84.194
6,00	PICKING PACK	2,28	2,32	386	+0,04	+1,75	2,34	2,25	927.346
	PORTLAND V.	26,25	26,60	4.426	+0,35	+1,33	26,80	26,00	50.849
0,60	PRISA	13,22	13,45	2.238	+0,23	+1,74	13,59	13,14	1.850.747
	PROSEGUR	15,01	15,50	2.579	+0,49	+3,26	15,95	15,01	222.566
2,00	RED ELECTRI.	9,93	9,91	1.649	-0,02	-0,20	10,09	9,85	1.080.223
3,23	RENO M.S/A	1,72	1,70	283	-0,02	-1,16	1,75	1,68	57.162
1,00	REPSOL	21,15	21,40	3.561	+0,25	+1,18	21,60	21,11	31.184.813
0,60	SNIACE	0,93	0,96	160	+0,03	+3,23	0,99	0,93	618.416
2,00	SOGECABLE	24,30	25,09	4.175	+0,79	+3,25	25,43	24,40	1.057.615
0,60	SOL MELIA	10,41	11,12	1.850	+0,71	+6,82	11,16	10,46	2.112.556
6,01	SOS ARANA	8,32	8,37	1.393	+0,05	+0,60	8,44	8,26	167.724
0,60	SOTOGRANDE	2,88	2,85	474	-0,03	-1,04	2,94	2,85	21.134
0,60	SUPERDIPLO	24,43	24,80	4.126	+0,37	+1,51	24,95	24,10	5.711
3,01	TAFISA	9,11	8,63	1.436	-0,48	-5,27	9,00	8,60	2.970
3,01	TAVEX ALGOD.	2,72	2,77	461	+0,05	+1,84	2,80	2,71	112.755
-	TECNOCOM	8,39	8,23	1.369	-0,16	-1,91	8,42	8,12	46.207
1,00	TELEFONICA	17,09	17,55	2.920	+0,46	+2,69	17,77	17,16	105.510.836
0,03	TELEPIZZA	2,32	2,32	386	=	+0,00	2,36	2,29	2.724.484
2,00	TERRA-LYCOS	9,05	9,40	1.564	+0,35	+3,87	9,54	9,10	13.370.094
0,60	TESTA INM.	9,00	9,40	1.564	+0,40	+4,44	9,62	9,06	6.769
0,05	TPI PAG. AMAR.	5,35	6,05	1.007	+0,70	+13,08	6,09	5,32	5.916.774
0,45	TUBACEX	1,29	1,30	216	+0,01	+0,78	1,33	1,29	1.977.262
3,01	TUDOR	4,29	4,39	730	+0,10	+2,33	4,39	0,00	3.220
6,01	UNILAND CEM.	51,35	52,40	8.719	+1,05	+2,04	52,40	51,35	13.022
3,00	UNION FENOSA	20,55	21,48	3.574	+0,93	+4,53	21,71	20,59	4.022.768
1,50	UNIPAPEL	15,44	15,10	2.512	-0,34	-2,20	15,30	15,00	4.974
2,16	URALITA	6,60	6,57	121	-0,01	-1,35	6,79	6,55	292.752
1,56	URBAS	0,74	0,73	121	-0,01	-1,35	0,76	0,72	55.892
3,01	URBIS	4,80	4,84	805	+0,04	+0,83	4,87	4,75	846.676
0,99	VALLEHERMOSO	8,24	7,74	1.288	-0,50	-6,07	8,22	7,60	2.542.334
1,02	VIDRALA	7,40	7,45	1.240	+0,05	+0,68	7,50	7,26	39.199
0,30	VISCOFAN	5,32	5,19	864	-0,13	-2,44	5,43	5,13	480.789
-	VOLKSWAGEN	59,70	58,80	9.783	-0,90	-1,51	59,50	56,70	2.990
0,96	ZARDOYA OTIS	10,73	10,90	1.814	+0,17	+1,58	10,95	10,76	288.589
0,28	ZELTIA	12,21	12,38	2.060	+0,17	+1,39	12,63	12,18	2.256.372

IBEX-35

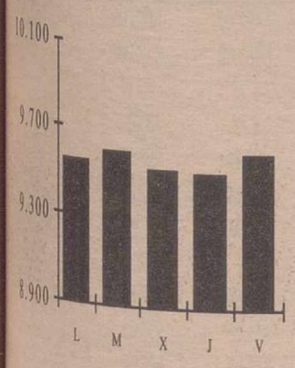

DAX XETRA FRANCKORT

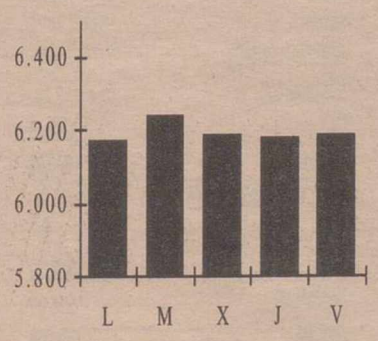

CAC 40 PARIS

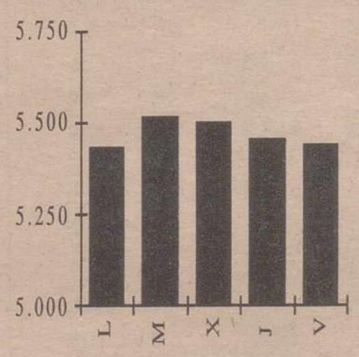

FTSE-100 LONDRES

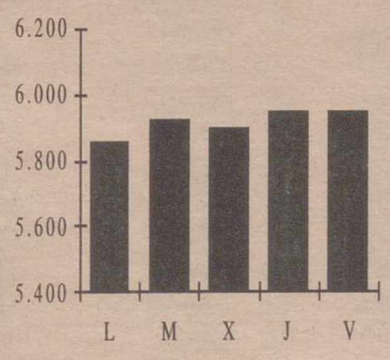

DOW JONES INDUSTRIAL

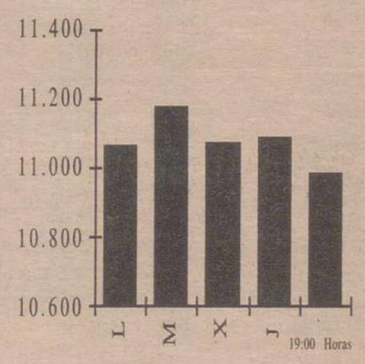

FONDOS DE INVERSION
GESTION DE PATRIMONIOS
S.I.M. Y S.I.M.C.A.V.

Beta Capital
SOCIEDAD DE VALORES Y BOLSA, S.A.
ALBACETE

EDICIONES GRAFICAS ALBACETE

M.C.D.2022

LOS 10 QUE MAS SUBEN EN EL AÑO

Valor	Ult.AñoAnt	Ult-UltAn	Ult-UltAn(%)
SAINT GOBAIN	27,51	30,74	111,74
ESPAÑOL.ZINC	1,17	1,19	101,71
ADOLFO DGUEZ	4,70	3,68	78,30
TAFISA	5,11	3,52	68,88
ACERALIA	9,01	5,77	64,04
DOGI	4,50	2,74	60,89
PESCANOVA	10,00	5,93	59,30
CEPSA	9,20	5,09	55,33
TAVEX ALGOD.	1,81	0,96	53,04
EUROPISTAS	3,95	2,03	51,39

LOS 10 QUE MAS BAJAN EN EL AÑO

Valor	Ult.AñoAnt	Ult-UltAn	Ult-UltAn(%)
PICKING PACK	3,41	-1,09	-31,96
JAZZTEL	12,90	-4,05	-31,40
PRISA	17,60	-4,15	-23,58
TELF.MOVILES	11,00	-2,45	-22,27
SNIACE	1,19	-0,23	-19,33
TERRA	11,60	-2,20	-18,97
BEFESA	14,95	-2,44	-16,32
TESTA INM.	11,00	-1,60	-14,55
PARQUES RDOS	4,75	-0,69	-14,53
AVANZIT	14,70	-2,12	-14,42

LOS 10 MAS NEGOCIADOS EN EL AÑO

Valor	Títulos Año	MedDíaTitAño
TELEFONICA	3.425.756.023	31.143.237
BSCH	1.790.351.593	16.275.924
BBVA	1.437.910.853	13.071.917
IBERIA	827.331.314	18.385.140
REPSOL YPF	723.630.251	6.578.457
ENDESA	666.243.236	6.056.757
TERRA	633.464.709	5.758.770
IBERDROLA	459.886.033	4.180.782
INDITEX	349.063.173	29.088.598
TELF.MOVILES	228.465.051	2.076.955

LOS 10 MAS ACTIVOS EN LA SEMANA

Intermediario	Nº Títulos	V. Efect.(m)
BBVA Bolsa (A)	53.723.692	854.904
BSCH (A)	43.464.293	693.164
Caja Madrid Bolsa (A)	40.127.744	646.975
Merrill Lynch	36.564.259	603.202
BI Capital (A)	37.670.457	591.425
A.C.F. (A)	37.994.387	586.650
SG Securities (A)	35.707.029	583.050
Morgan Stanley	34.897.355	576.974
Banesto Bolsa (A)	38.575.353	569.221
Beta Capital (A)	34.424.257	565.248

PROXIMOS PAGOS DE DIVIDENDOS

Nombre	Concepto	Div Año	Div Ejer	Ejerc	Bruto	Neto	F Pago
VOLKSWAGEN	Unico	1	1	2000	0,88	0,72	8-jun-01
ZARDOYA OTIS	A Cuenta	1	1	2001	0,12	0,1	11-jun-01
B.PASTOR	Complem.	1	1	2000	0,36	0,3	11-jun-01
CORP.FI.ALBA	Complem.	1	1	2000	0,06	0,05	11-jun-01
ACERALIA	0	2	2	2000	0,09	0,07	12-jun-01

AMPLIACIONES DE CAPITAL EN CURSO

Nombre	Nuevas	Antiguas	Inic Amp	Fin Amp	P Título	Desembolso	Teórico Acc
B.SABADELL	1	6	1/6/01	30/6/01	100	0	0
0	0	0	0/1/00	0/1/00	0	0	0
0	0	0	0/1/00	0/1/00	0	0	0

IGBM: INDICE GENERAL DE LA BOLSA DE MADRID

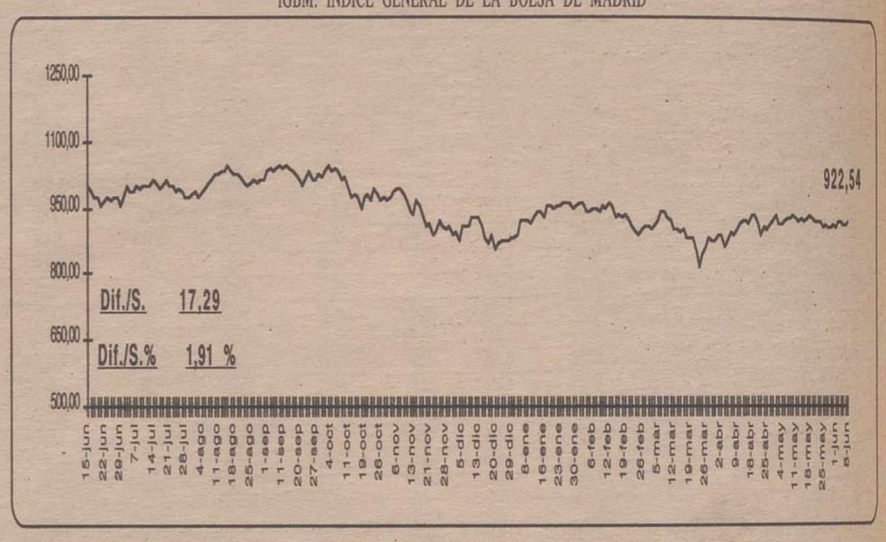

MERCADO DE DIVISAS

	Peseta	Marco	Dolar	Euro	Franco F.	Libra E.	100 Liras	Franco S.	Yen
Peseta		85,0718	195,6000	166,3860	25,3680	270,3500	0,0859	109,1420	1,6222
Marco	0,0118		2,3005	1,9558	0,2982	3,1779	0,0010	1,2829	0,0191
Dolar	0,0051	0,4347		0,8502	0,1297	1,3821	0,0004	0,5580	0,0083
Euro	166,386	1,9558	1,1762		6,5596	1,6244	0,0005	0,6559	0,0098
Franco F.	0,0394	3,3535	7,7105	6,5596		10,6571	0,0034	4,3023	0,0639
Libra E.	0,0037	0,3147	0,7235	0,6156	0,0938		0,0003	0,4037	0,0060
100 Liras	11,6414	990,3586	2.277,0664	0,0005	295,3201	3.147,2643		1.270,5704	18,8847
Franco S.	0,0092	0,7795	1,7922	1,5247	0,2324	2,4770	0,0008		0,0149
Yen	0,6164	52,4422	120,6000	102,5500	15,6380	166,6564	0,0530	67,2802	

INDICES GENERALES Y SECTORIALES NACIONALES

Nombre	Anterior	Ultimo	Dif.%/S	Dif./S	Nombre	Anterior	Ultimo	Dif.%/S
MADRID	905,25	922,54	1,91 %	17,29	ALIMENT.	466,41	472,00	1,20 %
IBEX 35	9.399,40	9.607,30	2,21 %	207,90	BANCOS	1.362,88	1.384,53	1,59 %
IBEX FINAN.	10.387,90	10.556,10	1,62 %	168,20	COMUNI.	1.195,72	1.220,42	2,07 %
IBEX UTILIT.	18.812,00	19.255,10	2,36 %	443,10	CONSTR.	1.239,61	1.281,43	3,37 %
IBEX INDUST.	5.745,90	5.849,10	1,80 %	103,20	ELECT.	938,90	955,64	1,78 %
IBEX COMPLE.	7.211,50	7.307,50	1,33 %	96,00	INVERSI.	810,28	820,76	1,29 %
BILBAO	1.628,92	1.661,01	1,97 %	32,09	PETROLEO	812,45	823,63	1,38 %
VALENCIA	747,80	763,35	2,08 %	15,55	METAL	404,41	409,81	1,34 %
BARCELONA	814,40	834,13	2,42 %	19,73	SERVICIOS	138,92	140,55	1,17 %
FTSE LATIBEX	-	952,60	-	-	N.TECNOLO.	-	41,94	-

POTENCIAL DE APRECIACION DE LOS VALORES DEL IBEX 35

Revisión del 19/10/2000 Valor	Último	Pre.Obj. 31/12/2001	Potencial (%)	Valor	Ultimo	Pre.Obj. 31/12/2001	Potencial (%)
ACCIONA	44,25	51,00	+15,25%	GRUPO PRISA	13,45	17,70	+31,60%
ACERALIA	14,78	22,90	+54,94%	HID.CANTABR.**	26,30	19,26	-26,77%
ACERINOX	38,1	44,00	+15,49%	IBERDROLA	15,55	18,36	+18,07%
ACESA	11,28	12,80	+13,48%	**IBEX 35**	**9.607**	**11.600**	**+20,74%**
ACS	33,3	36,85	+10,66%	INDRA	11,54	13,50	+16,98%
ALTADIS	15	19,88	+32,53%	NH HOTELES	14,09	16,26	+15,40%
AMADEUS	8,2	11,30	+37,80%	CARREFOUR	15,75	13,50	-14,29%
B.POPULAR	40,84	43,00	+5,29%	REE	9,91	19,00	+91,73%
BANKINTER	41,32	39,00	-5,61%	REPSOL	21,40	21,50	+0,47%
BBVA	16,2	19,50	+20,37%	SOGECABLE	25,09	37,00	+47,47%
BSCH	11,21	13,50	+20,43%	SOL MELIA	11,12	15,35	+38,04%
CORP.FI.ALBA	26,7	34,50	+29,21%	TELE.MOVILES	8,55	12,00	+40,35%
DRAGADOS	15,4	15,60	+1,30%	TELEFONICA	17,55	27,00	+53,85%
ENDESA	19,53	27,00	+38,25%	TELEPIZZA	2,32	2,50	+7,76%
FCC	24,1	27,57	+14,40%	TERRA	9,40	26,00	+176,60%
FERROVIAL	20,06	21,50	+7,18%	TPI*	6,05	10,00	+65,29%
G.PICKING PACK	2,32	2,56	-	UNION FENOSA	21,48	28,00	+30,35%
GAS NATURAL	18,65	28,60	+53,35%	ZELTIA*	12,38	12,00	-3,07%

Fuente:Beta Capital. Los precios objetivos están sujetos a cambios según las circustancias del mercado.

(*) Compañía aún sin cobertura. Precios objetivos iguales al precio de cierre (**) Precio Objetivo por valoración fundamental. No considera posibles OPAs

INDICES INTERNACIONALES MAS IMPORTANTES

Nombre	Anterior	Ultimo	Dif./S%	Dif./S	Nombre	Anterior	Ultimo	Dif./S %	Dif./S.
DOW JONES	10.990,40	10.985,90	-0,04 %	-4,5	EUROTOP 300	1.448,01	1.452,03	0,28 %	4,02
S&P 500	1.260,67	1.263,51	0,23 %	2,84	NASDAQ COMP.	2.149,44	2.214,23	3,01 %	64,79
FTSE-100	5.809,60	5.950,60	2,43 %	141	NASDAQ 100	1.840,83	1.900,63	3,25 %	59,8
CAC40 PAR.	5.454,19	5.439,93	-0,26 %	-14,26	MIB 30	38.534,00	38.716,00	0,47 %	182
DAX XETRA	6.125,17	6.189,11	1,04 %	63,94	MOSCU RTS	213,47	211,45	-0,95 %	-2,02
MIBTEL	27.261,00	27.403,00	0,52 %	142	BOVESPA	14.791,90	15.599,50	5,46 %	807,6
SWISS MARKET	7.487,60	7.547,60	0,80 %	60	MERVAL	435,80	448,27	2,86 %	12,47
NIKKEI	13.261,80	13.430,20	1,27 %	168,4	MEXICO IPC	6.619,66	6.794,91	2,65 %	175,25
HANG SENG	13.141,30	13.793,80	4,97 %	652,5	SANTIAGO IGP	5.501,93	5.453,66	-0,88 %	-48,27
SWISS PERFO.	5.183,45	5.227,55	0,85 %	44,1	LIMA IG	1.328,18	1.411,05	6,24 %	82,87
LISBOA BVL30	4.171,76	4.085,07	-2,08 %	-86,69	CARACAS IG	7.749,18	#N/A	#N/A	#N/A
EUROTOP 100	3.292,78	3.306,44	0,41 %	13,66	BOGOTA IG	883,86	870,08	-1,56 %	-13,781

MATERIAS PRIMAS

Nombre	Ultimo	Compra	Venta
Aluminio 3M LME	1.498,00	1.492,00	1.505,00
Aluminio LME	1.481,50	1.482,00	1.483,00
HOME HEATING OIL	0,77	0,76	0,77
NATURAL GAS	3,78	3,72	3,80
Oro	260,45	267,00	267,50
Paladio	607,00	607,00	622,00
PETROLEO BRENT 1 MES	27,76	27,60	27,93
Plata	4,33	4,33	4,35
Platino	586,50	586,50	596,50
Zinc 3M LME	916,00	914,00	917,00
Zinc LME	897,00	896,00	896,00

Página realizada por Invercapital Mancha S.L. Representante para Castilla-La Mancha de Beta Capital S.V. B. S.A.

Invercapital Mancha
sociedad limitada
OFICINAS: C/ ROSARIO, 6, 3º PLANTA "EDIFICIO TOSCANA"
TELF: 967 52 40 45 FAX: 967 52 40 56
607 932 030 · · · 619 723 720
e-mail:invercapital@betalbacete.com www.betalbacete.com

• INVERSIONES EN BOLSA
• FUTUROS Y OPCIONES
• ANALISIS DIARIO, GRATUITO, VIA E-MAIL
Realice sus operaciones financieras con rapidez y eficacia

M.C.D.2022

FONDOS DE INVERSION

Nombre	Fondo	V.Liq.Ul	Patrim.(M)	Partícipes	%Ayer	%Año	Fecha
AB ASESORES GESTION FONDOS							
A.B.FIVA	FIM	17,22	102,83	3.979	-0,09	-0,35	7/6/01
A.B.AHORRO	FIM	16,55	240,22	4.314	-0,02	1,80	7/6/01
A.B.BOLSA	FIM	24,48	147,25	7.649	-0,17	5,24	7/6/01
A.B.BOLSAPLU	FIM	24,61	314,41	5.763	-0,25	-5,75	7/6/01
EURO ACCIONE	FIM	9,44	188,97	9.621	-0,15	-5,55	7/6/01
EURO GLOBAL	FIM	7,75	276,83	10.780	-0,11	-0,62	7/6/01
AB LATINOAME	FIM	6,19	37,7	4.350	1,43	14,79	7/6/01
A.B.DINERPL	FIAMM	1.322,83	109,71	14.987	0,01	1,69	7/6/01
ALLIANZ RAS GESTION							
ALLIA.VARIAB	FIM	6,32	30,58	129	-0,56	6,59	6/6/01
ALLIAN.MIXTO	FIM	6,80	22,24	100	-0,16	2,54	6/6/01
ALLIANZ FOND	FIM	81,77	41,37	155	0,12	1,86	6/6/01
BANKPYME							
BANKPY.MULTI	FIM	9,37	17,26	4.158	-0,77	7,41	6/6/01
BANKP.COMUNI	FIM	10,01	68,76	9.730	-1,31	-8,46	6/6/01
BANKPY.SWISS	FIM	25,16	179,69	12.134	-0,03	-4,81	6/6/01
BANKPY.MULTS	FIM	9,40	59,67	6.841	-1,00	1,01	6/6/01
BANSABADELL INVERSION							
INVERSAB.70	FIM	18,13	164,41	5.914	-0,62	-5,08	6/6/01
INVERTECNOCR	FIM	6,46	11,06	352	-0,25	-0,84	6/6/01
SAB.JAP.BOLS	0	4,45	27,98	865	0,58	3,40	6/6/01
INVERSAB.50	FIM	5,95	13,33	519	-0,52	-2,91	6/6/01
INVERSAB.25	FIM	17,09	632,41	22.915	-0,22	-0,87	6/6/01
BBVA GESTORA							
BBVA FOND.IH	FIM	895,74	59,26	2.650	-0,28	3,50	7/6/01
BBVA BOLSA 1	FIM	1,73	339,81	12.346	-0,17	4,52	7/6/01
BONO 2004	FIM	784,69	309,1	10.744	-0,08	1,69	7/6/01
BONO 2007	FIM	809,57	631,55	21.415	-0,19	1,25	7/6/01
BBVA MIX20A	FIM	9,70	1234,15	56.274	-0,13	-0,42	7/6/01
BBVA DOLAR1	FIM	14,20	36,12	1.108	-0,34	12,85	7/6/01
DOLAR CASH	FIM	88,82	8,56	282	-0,32	13,35	7/6/01
BBVA TELECO 1	FIM	1.107,35	362,71	19.919	1,22	-10,72	7/6/01
BBVA EURO.CR	FIM	18,98	190,09	12.958	0,07	-4,20	24/5/01
BBVA R.F.C 5	FIM	10,19	488,45	16.471	-0,02	1,62	7/6/01
BBV EUROB.AC	FIM	615,15	7,04	689	0,04	-3,86	24/5/01
BBA BONOS EM	FIM	732,10	6,00	201	0,00	13,16	7/6/01
BBVA FONDPL3	FIM	7,82	12,28	482	0,00	1,40	7/6/01
BBVA FONDP3C	FIM	7,86	8,54	259	-0,01	1,52	7/6/01
BBVAB.2000E	FIM	7,13	32,05	1.476	0,01	1,71	7/6/01
BBVAB.2000F	FIM	7,13	8,85	347	0,01	1,65	7/6/01
BBVA FONDP3B	FIM	8,21	5,02	193	-0,01	1,52	7/6/01
BBVA DEUDA	FIM	141,60	312,54	11.506	-0,11	1,30	7/6/01
BBVA ACT.FTE	FIAMM	1.209,42	285,98	11.491	0,01	1,63	7/6/01
BBVA MONET.1	FIAMM	78,80	1.044,43	44.541	0,01	1,61	7/6/01
BBVA DINERO 1	FIAMM	1.789,23	2717,72	96.383	0,01	1,61	7/6/01
EUR.MID CAP1	FIM	653,48	40,26	4.419	-0,24	-4,76	7/6/01
BBVA GARANTI	FIM	587,38	22,34	861	-0,63	4,04	7/6/01
BONO 2002-A	FIM	728,13	233,92	8.135	-0,04	1,78	7/6/01
BBVABONO2001	FIM	740,92	537,27	20.390	0,00	1,52	7/6/01
BSCH GESTION							
BCH MIX.ACCI	FIM	19,88	763,47	35.037	-0,18	-1,19	7/6/01
SAN.MIX.EXTR	FIM	6,48	342,68	13.918	-0,17	2,57	7/6/01
FONBANESTO	FIM	14,70	613,74	23.904	0,00	1,32	7/6/01
EXTRA AHORRO	FIM	7,93	95,96	3.308	-0,12	0,95	7/6/01
BCH INTERNET	FIM	77,08	160,79	28.138	1,57	-14,50	7/6/01
BCH MIXTO RF	FIM	15,28	493,76	21.688	-0,10	0,62	7/6/01
SAN.BOL.EUR4	FIM	607,86	176,91	8.396	0,01	-0,31	7/6/01
S.BOL.ASEG.2	FIM	921,12	513,02	22.790	-0,04	3,38	7/6/01
BCH ACCIONES	FIM	12,82	382,83	20.129	-0,02	5,65	7/6/01
SANTANDER DN	FIAMM	1.190,66	1710,9	116.178	0,01	1,54	7/6/01
SANTANDER AC	FIM	3,38	278,59	14.740	-0,19	-0,71	7/6/01
SANT.GES.MIX	FIM	11,25	903,91	46.760	-0,17	2,65	7/6/01
SANTANDER 80	FIM	15,13	612,2	29.416	-0,10	-1,08	7/6/01
SANT.REN AC2	FIM	9,90	312,73	13.441	-0,06	0,84	7/6/01
SANT.GES.REN	FIM	10,73	912,43	26.037	0,01	1,89	7/6/01
SANTANDER AH	FIM	14,62	192,48	62.224	0,01	1,31	8/6/01
SANT.CREC.AC	FIM	8,57	512,71	25.080	-0,12	0,50	7/6/01
SAN.REN.ACT.	FIM	7,31	418,24	22.983	-0,03	0,80	7/6/01
S.SANT.FIAMM	FIAMM	1.478,05	528,43	19.855	0,01	1,58	7/6/01
BOL.EUR.ASEG	FIM	1.134,94	732,97	16.862	-0,01	1,32	7/6/01
SAN.LATIN.AS	FIM	585,69	262,84	13.423	0,00	1,22	7/6/01
SANT.SELEC2	FIM	603,76	259,42	12.456	0,00	-2,28	7/6/01
EUR.CLIO 1	FIM	613,25	232,56	10.236	-0,20	0,00	7/6/01
SANTANDER TE	FIAMM	1.472,15	2719,13	30.355	0,00	1,65	7/6/01
DINERACTIVO	FIAMM	1.360,08	674,11	38.282	0,01	1,58	7/6/01
SAN.MIX.FU2	FIM	6,85	275,06	13.718	-0,12	0,77	7/6/01
BCH FONDIM.1	FIAMM	1.677,76	711,71	14.417	0,00	1,71	7/6/01
BCH R.F. 1	FIM	19,95	467,3	9.712	-0,14	1,22	7/6/01
CAIXA CATALUNYA GESTIO							
CAIXA DINER	FIAMM	1.683,90	80,54	10.974	0,01	1,62	6/6/01
C.CATAL.GLOB	FIM	12,37	87,04	10.235	0,06	0,85	6/6/01
CAIXA CATAL3	FIM	7,66	88,02	9.054	-0,05	1,73	6/6/01
CAIXA C.DOBL	FIM	8,90	215,35	13.157	-0,08	2,03	6/6/01
C.CATAL.PREV	FIM	16,64	169,19	24.744	-0,01	1,74	6/6/01
CAJA ESPAÑA FONDOS							
FONDESP.FUTU	FIM	71,88	60,4	3.097	-0,08	1,59	7/6/01
FONDO 111	FIAMM	946,37	161,23	9.681	0,02	1,86	7/6/01
FONDESP.GLOB	FIM	76,37	185,74	9.565	-0,06	1,78	7/6/01
FONDESP.INT.	FIM	73,24	155,08	6.619	-0,26	-2,78	7/6/01

Nombre	Fondo	V.Liq.Ul	Patrim.(M)	Partícipes	%Ayer	%Año	Fecha
DEUTSCHE BANK GESTION							
DB DINER II	FIAMM	808,61	195,22	9.493	0,01	1,73	7/6/01
DB DINER	FIAMM	1.104,96	470,50	13.971	0,01	1,73	7/6/01
DB MIXTA II	FIM	19,75	71,26	3.526	-0,85	-3,56	6/6/01
EUROPA BOLSA	FIM	11,04	301,01	7.725	-0,80	-9,35	6/6/01
DB CAPITAL 1	FIM	7,56	227,03	6.142	0,00	0,00	6/6/01
GAESCO-GESTION							
BONA RENDA	FIM	7,00	21,86	1.009	0,51	-0,01	6/6/01
FONSMANL.BOR	FIM	8,94	40,36	1.805	0,04	3,74	6/6/01
G-FDO-FONDOS	FIM	8,13	61,12	2.783	0,11	-2,35	6/6/01
CONSTANTFONS	FIM	7,51	31,80	7.503	-0,06	1,81	7/6/01
GES-BM							
B.M. FONDTES	FIM	12,79	82,96	2.982	-0,15	0,55	7/6/01
CUENTA.AHORR	FIM	17,26	132,42	5.941	-0,05	-1,03	7/6/01
BM-DINERBOLS	FIM	1.491,81	92,60	4.100	0,12	1,10	7/6/01
DINER BM	FIAMM	1.341,55	29,64	1.786	0,00	1,44	7/6/01
GESATLANTICO							
FONDOATLANTI	FIM	16,40	120,22	5.413	-0,04	1,36	7/6/01
ATLANT.MIXTO	FIM	7,65	68,14	4.170	-0,11	3,61	7/6/01
RENTATLANTIC	FIM	8,81	50,19	2.656	-0,05	1,41	7/6/01
DINERATLANTI	FIAMM	1.388,76	98,30	5.342	0,01	1,61	7/6/01
BOLSATLANTIC	FIM	13,47	87,55	5.295	-0,13	1,60	7/6/01
GESBANKINTER (Agente INVERALIANCE S.L. Edif. Toscana, 6 3º, Pta.14. Tlf. 967193040)							
BK FONDO MIX	FIM	1.181,90	185,90	6.847	-0,02	-0,82	7/6/01
DINERO 97	FIAMM	664,72	118,18	5.033	0,01	1,68	7/6/01
CUENTA ORO	FIAMM	1.076,70	184,47	5.653	0,01	1,56	7/6/01
CUENTA ORO I	FIAMM	1.064,27	167,52	9.183	0,01	1,56	7/6/01
BK DINERO 96	FIAMM	713,59	247,57	4.951	0,01	1,64	7/6/01
BK MIXTO 2	FIM	833,14	212,33	9.102	-0,06	0,19	7/6/01
F.MIXTO RF	FIM	68,99	129,79	5.422	-0,01	1,04	7/6/01
TELEFON.VARI	FIM	1.958,31	257,08	8.364	-0,09	-2,44	7/6/01
BK FONDO	FIM	35,41	193,55	5.436	-0,22	-0,24	7/6/01
BK FONDO MON	FIAMM	1.548,95	220,82	6.551	0,01	1,57	7/6/01
GESBETA (BETA CAPITAL S.V.B.). Ver anuncio pie de página.							
GLOB.ASSET.F	FIM	7,38	5,49	98	-0,80	-2,38	6/6/01
BETA-DINERO	FIAMM	1.379,27	57,77	1.695	0,01	1,71	6/6/01
JAPON ACCION	FIM	7,37	3,50	361	-1,33	-1,99	6/6/01
USA ACCIONES	FIM	10,20	4,92	376	-1,44	9,44	6/6/01
BETA ACTIVOS	FIM	706,02	22,06	178	0,01	1,68	6/6/01
EUROPYME ACC	FIM	6,91	6,40	292	-0,28	3,59	6/6/01
BETA DEUDA	FIM	11,57	21,24	331	-0,08	1,84	6/6/01
BETA ACCS.	FIM	135,33	39,10	843	-0,56	1,65	6/6/01
SECURITY FUN	FIM	17,21	23,63	244	-0,52	0,40	6/6/01
BETA VALOR	FIM	16,99	40,09	1.316	-0,75	-1,04	6/6/01
BETA EURO MA	FIM	8,10	104,43	207	-0,49		6/6/01
BETA-RENTA	FIM	15,80	19,26	381	-0,06		6/6/01
BETA REN.PLU	FIM	7,34	30,15	576	-0,27	0,41	6/6/01
BETA-CRECIMI	FIM	120,63	20,86	560	-1,11	-3,27	6/6/01
BETA EURO AA	FIM	8,34	38,25	1.621	-0,83	-7,64	6/6/01
BETA FONDOS INTER.	SIMCAV	7,72			0,00	-0,01	8/6/01
BETA TECH INVER.	SIMCAV	7,18			7,00	-0,17	8/6/01
GESCAIXA I							
FONCAIXA A2	FIM	18,15	263,00	13.273	0,07	1,19	6/6/01
FONCAIXA M25	FIM	7,26	655,37	27.268	0,17	-1,06	6/6/01
FONC.MIXTO28	FIM	7,27	903,27	32.654	0,28	-0,21	6/6/01
FONCAIXA D6	FIAMM	601,01	116,93	13.604	0,00	0,00	6/6/01
GESINCA INVERSIONES							
A.C.DEUDA F	FIM	12,63	539,24	20.040	-0,01	1,35	8/6/01
C. MURCIA DI	FIAMM	973,75	22,75	1.216	0,01	1,56	8/6/01
AHORROFONDO	FIM	40,23	636,92	35.623	-0,05	0,52	7/6/01
A.C.CUENTA F	FIAMM	1.236,72	1.823,94	96.941	0,01	1,62	8/6/01
CAJA MURCIA	FIM	9,56	4,66	324	0,01	1,52	8/6/01
C.MURCIA GAR	FIM	6,44	18,44	680	-0,03	1,06	7/6/01
FOND C.C.M.	FIM	8,12	18,56	1.334	0,01	1,56	8/6/01
A.C.ACCIONES	FIM	18,02	346,61	22.481	-0,03	0,43	7/6/01
GESMADRID							
FONDMADRID	FIAMM	1.448,51	540,51	33.623	0,01	1,65	7/6/01
MAD.TEC.GLOB	FIM	54,74	11,52	355	-0,25	-15,91	6/6/01
MAD.EUR.TOP1	FIM	7,57	290,96	14.257	0,00	0,32	7/6/01
DINERMADRID	FIAMM	1.212,62	476,40	29.813	0,01	1,58	7/6/01
GEST. FONDOS DEL MEDITERRANEO							
CAM DINE.AHO	FIAMM	686,95	81,11	8.485	0,01	1,57	8/6/01
CAM DIN.PLUS	FIAMM	864,27	208,45	6.448	0,01	1,69	8/6/01
CAM DINER 1	FIAMM	1.104,54	198,90	11.917	0,01	1,64	8/6/01
GESTORA BANCAJAS							
CAVALDINER	FIAMM	1.427,58	286,08	22.695	0,01	1,61	7/6/01
CAVALTESORO	FIAMM	869,71	89,97	3.710	0,01	1,61	7/6/01
CAVALAHORRO	FIM	11,18	66,72	3.264	-0,10	1,56	7/6/01
FONSEGUR	FIM	15,04	65,16	5.023	-0,04	1,99	7/6/01
CAVALRENTA	FIM	11,55	98,32	6.496	-0,09	2,77	7/6/01
SOGEVAL							
EUROV.MIX-70	FIM	3,39	741,92	37.358	-0,24	-3,67	7/6/01
EUROV.DINERO	FIAMM	1.486,31	1.398,49	42.888	0,01	1,64	7/6/01
EUROV.BOLSA	FIM	214,03	522,84	25.465	-0,02	2,99	7/6/01

Renta 4
La bolsa cerca
• En corretajes gratis
10.000 PTAS POR MILLÓN
AL TRASPASAR SU CARTERA DE VALORES
Consulte las condiciones de la promoción en:
www.R4.com
Renta 4 S.V.B., S.A. Entidad registrada con el nº 1 en la C.N.M.V
C/ MARQUES DE MOLINS, 3 Pl. 4 - Tef.- 967-19 17 98 ALBACETE
Promoción válida hasta el 30 de junio de 2001

M.C.D.2022

BOLSA ASI SERA LA SEMANA

El mal comportamiento de TEF y su grupo deja mayo en negativo

El IBEX 35 cayó un -2.7% durante el mes de mayo, dejando la evolución del índice en un discreto +4.3% desde diciembre. Este mal comportamiento se ha centrado en TEF y sus filiales cotizadas (TEM, TRR y TPI), que han sufrido una pérdida mensual próxima al -9%.

Durante el mes de mayo (conociendo todos los resultados del 1T01) no hemos modificado ninguno de nuestros precios objetivos. Mantenemos nuestro objetivo a 12 meses para el IBEX 35 en 11,800. Además la impresión global de los resultados del 1T01 ha sido positiva, ya que en el 56% de las compañías del IBEX 35 (que suponen más del 85% de su capitalización) los resultados publicados superaron nuestras estimaciones previas de calidad ycantidad.

Los cambios habidos en nuestra cartera modelo son resultado de la evolución de los propios valores. Así hemos pasado los sectores de construcción y autopistas a infraponderar (antes neutral) y Hoteles a neutral (antes sobreponderar). Nuestra cartera modelo queda formada por: BSCH, BBVA, REE, UNF, GAS, TEF, FCC, ACS, ACE,TRR, SGC, IDR, REP, SOL, ACR, ALB.

Sin embargo la bolsa española (como el mes pasado) sigue lastrada por la expectativa de desaceleración económica en USA y Europa y por otras incertidumbres internacionales. Específicamente, el recrudecimiento de la tensión política en Oriente Medio ha presionado de nuevo los precios del barril de crudo al alza, con lo que ello supone de amenaza inflacionista para las economías occidentales.

En el corto plazo el mercado va a estar atento a la revisión semestral de la composición del IBEX 35. Esta se anunciará el próximo 12 de junio, haciéndose efectiva en el índice el 2 de julio. Los cambios más probables estimamos corresponden a las entradas en el índice de Inditex, tanto por criterio de capitalización como por volumen medio diario de contratación, y Corporación Mapfre, por volumen medio diario. Las salidas más probables se centrarían en Red Eléctrica Española y Grupo Picking Pack.Otras cias que podrían verse implicadas son, en las entradas: Vallehermoso y Banco Sabadell (solo por capitalización dado su baja liquidez); y en las salidas: Fomento de Construcciones y Contratas, por su baja liquidez, aunque no por capitalización.

LAS RECOMENDACIONES DE BETA

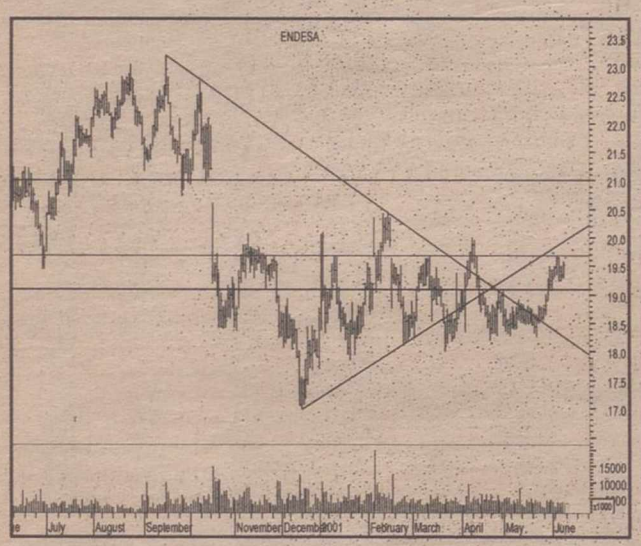

Endesa ya tiene compradores para su venta de activos (Eon y RWE)

Las eléctricas alemanas Eon y RWE han mostrado interés en los activos de generación puestos a la venta por Endesa. Recordamos que dichos activos, reunidos entorno a la antigua Electra del Viesgo, suman un 5.4% del mercado de generación español (2,610 MgW), así como 560,000 clientes. La venta se ultimará por el procedimiento de subasta en los próximos días. Se estima un precio (según prensa) por dichos activos (cuya concreción solo se conoce por los licitantes de la subasta) entre EUR 1,800 m y EUR 2,400 m. Las plusvalías de ELE serán altas dado el elevado nivel de amortización de los activos (en su mayoría centrales de fuel y carbón nacional). La presión estratégica por entrar en España de las compañías alemanas, pensamos, permitirá alcanzar un buen precio para ELE. Debemos considerar que dichos activos son de los de más baja eficiencia en el mercado español, por lo que solo compañías con fuertes presiones por entrar en el mercado español podrían estar dispuestas a pagar altos precios. Además Auna (a través de Retevisión), entidad controlada por ELE, anuncia la posible venta de su participación en Hispasat. La venta del 30% podría hacerse a la sociedad de satélites europeos Astra. El precio estimado en EUR 300 m permitiría liberar recursos para otras áreas de elevado CAPEX (básicamente cable y telefonía móvil).

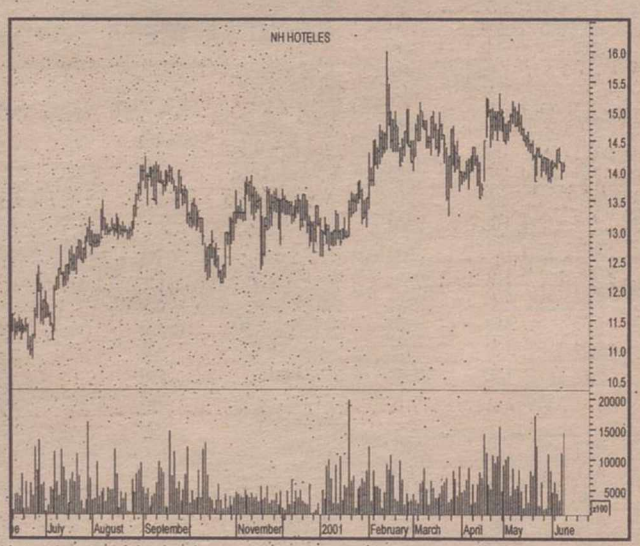

Acuerdo con Chartwell para entrar en Méjico

Acuerdo con la mejicana Chartwell para crear NH Méjico. El acuerdo implica que la española NH Hoteles tendrá el 58.75% del capital de la nueva compañía NH Méjico y la propiedad de 5 hoteles urbanos con un total de 1,273 habitaciones. Además, NH Méjico gestionará otros 6 hoteles con 1,179 habitaciones que quedarán en manos de Chartwell (actualmente el tercer operador en Méjico). La adquisición de los cinco hoteles supone una inversión para NH Méjico de EUR 95 m que, considerando las cifras estimadas de ventas y EBITDA para el año (EUR 72.2 m y EUR 22.6 m, respectivamente) implican unos múltiplos muy atractivos: 1.3x ventas y 4.2x EBITDA. El precio pagado por habitación también parece atractivo (EUR 0.075m) en relación con otras operaciones en ese país. La aportación de Latinoamericana de Gestión Hotelera (75% NHH y 25% Equity International) será de EUR 55.7 m y la contribución de la americana Equity International se realizará a través de una ampliación de capital de EUR 32.5 m aumentando su participación en el holding al 35.3% quedando NH Hoteles con el 64.7% restante. La operación nos parece buena tanto en términos cuantitativos como cualitativos ya que, de este modo, el grupo continúa diversificando su presencia geográfica.

BETA CAPITAL RESPONDE

Teniendo en cuenta el actual contexto económico, me gustaría saber qué recomiendan ustedes: ¿invertir en renta fija o en renta variable? A.M.G. (Balazote).

En los últimos meses, los mercados financieros se han movido contemplando dos posibles escenarios: recesión o moderación económica. Las políticas monetarias restrictivas llevadas a cabo desde el año 1999 condujeron a las principales economías hacia una fase de menores crecimientos, que se materializa en primer lugar en Estados Unidos en la última fase del año pasado y que se traslada posteriormente a Europa, aunque en menor medida. Factores como la caída de las bolsas o el encarecimiento del precio del petróleo, aceleran este proceso hasta llegar a cuestionarse la posibilidad de una recesión. A partir del mes de abril, los recortes de tipos realizados por la Reserva Federal y el anticipo de algunos indicadores macroeconómicos, hacen cambiar la percepción en el inversor, que se decanta por el escenario de moderación económica. Esta apuesta por el "aterrizaje suave" ha disminuido el escepticismo en la renta variable, que ha recuperado algo de terreno en detrimento de la renta fija. Se espera una continuidad en la relajación monetaria de la Reserva Federal y el Banco Central Europeo, en la medida que los indicadores económicos o la confianza inversora lo demanden. Basándonos en este escenario, se recomienda un aumento progresivo de la inversión hacia los activos de renta variable frente a los de renta fija. Dentro de aquélla, los sectores más sensibles a la actividad económica deberían tener un mejor comportamiento relativo, y particularmente los relacionados con la tecnología. La renta fija puede perder cierto atractivo respecto a la renta variable, aunque esto no implica un deterioro brusco de los precios desde los niveles actuales, más aún ante un escenario de recuperación tan sólo moderada en la actividad económica. En cualquier caso y, siempre, en función de tu perfil de riesgo, lo mejor es diversificar tu cartera.

Para enviar SUS CONSULTAS

POR TELEFONO
marque el **967 52 40 45 - 46** (De 10 a 19 horas)
POR INTERNET
envíe un e-mail a **invercapital@mx3.redestb.es**
POR CORREO
envíe este cupón a **Invercapital Mancha**
C/ Rosario, 6, 3ª planta "EDIFICIO TOSCANA"

Mi pregunta es:

Nombre y apellidos: ..... Empresa: .....
Dirección: .....
Población: ..... Provincia: ..... C.P.: .....
Teléfono: ..... Fax: ..... E-mail: .....

INVERCAPITAL MANCHA se reserva el derecho a extractar las colaboraciones cuando lo considere oportuno. Los comentarios de estas páginas son responsabilidad de los firmantes.

M.C.D.2022

Los destinará a desarrollar soluciones para sus equipos en este OS

IBM va a invertir 193.000 millones de pesetas en Linux

❑ LT

El presidente de IBM en España y Portugal, Juan Pí Llorens, afirmó recientemente que la compañía informática estadounidense tiene previsto invertir cerca de mil millones de dólares (unos 193.000 millones de pesetas) en el sistema operativo Linux.

(Hagamos un poco de historia: hace muchos años, en la lejana época de las primeras versiones del Basic, algo así como el equivalente al Paleolítico Superior en términos humanos, IBM le encargó a un entonces desconocido Bill Gates la creación de un sistema operativo que resultó ser el DOS. De ahí la importancia de este paso por parte del gigante del hardware).

Pí Llorens explicó que esta inversión se destinará a desarrollar soluciones basadas en Linux para sus equipos y en adaptar la tecnología que ya tiene a este sistema operativo.

La peculiaridad de Linux es que su código es abierto (lo que permite que cualquier usuario pueda conocer cómo ha sido programado y modificarlo) y es gratuito, ya que no está sujeto a derechos comerciales, a diferencia de la gran mayoría de los programas.

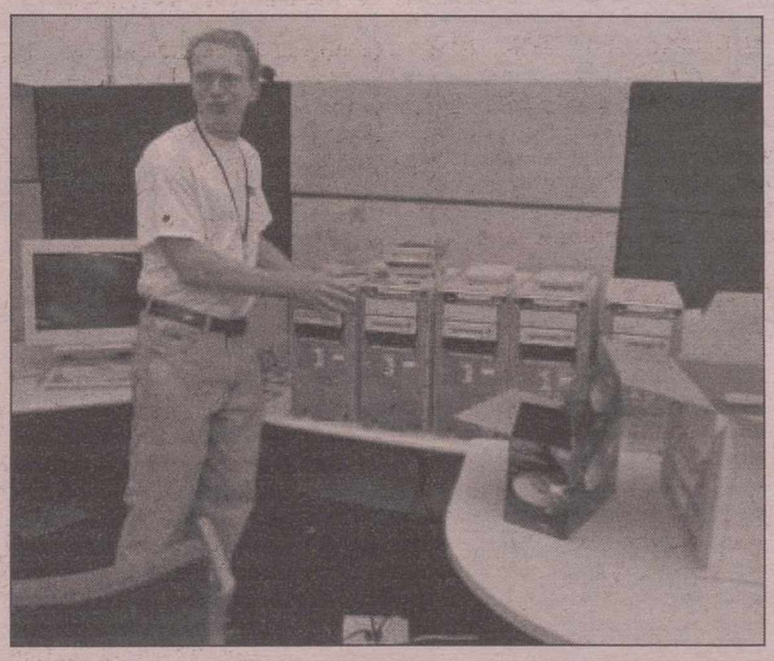

Cada vez más usuarios se decantan por Linux. AP

En general, el directivo explicó que IBM está poniendo especial interés en definir estándares informáticos, para lo que forma parte de numerosas organizaciones internacionales, ya que -en su opinión- se debe conseguir que los programas o lenguajes sean de libre acceso y no pertenezcan a ninguna empresa específica.

Otra de las apuestas de esta compañía para los próximos años es el desarrollo de ordenadores que sean capaces de diagnosticarse a sí mismos y arreglarse solos, sin necesidad de que intervenga el hombre.

Además, el directivo destacó las investigaciones de la multinacional sobre el reconocimiento de voz, es decir, programas que permiten digitalizar y reflejar en una pantalla lo que una persona dice y que son especialmente útiles para colectivos con minusvalías, aunque también se utilizan en cualquier otro ámbito social o económico.

Aseguró que las investigaciones en este terreno están muy avanzadas en este sentido, y ya se está logrando que un ordenador sea capaz de digitalizar, con un pequeño margen de error, conversaciones fluidas entre varias personas.

Por lo que respecta a la evolución de las compañías dedicadas a Internet, Pí Llorens aseguró que el "boom" de las empresas ".com" y la especulación con ellas ya ha terminado; "ahora estamos en un proceso de selección de compañías, en el que sobrevivirán sólo las rentables y con una línea clara de negocio". En su opinión, lo que la estructura empresarial "está sacando en claro" de este "boom" es la integración de las nuevas tecnologías en la gestión de las empresas.

Afirmó que el 80 por ciento de las empresas españolas ya tiene Internet incorporado a sus procesos básicos de gestión interna (comunicación con proveedores y trabajadores, facturación o compra y venta de productos).

El directivo aclaró que no todas las compañías ".com" van a desaparecer, ya que después de "la criba en la que estamos inmersos" se mantendrán algunas empresas dedicadas exclusivamente a la red, igual que ahora existen sociedades únicamente dedicadas a fabricar un producto concreto.

Por lo que se refiere a la evolución de la compañía en España y Portugal, aclaró que IBM decidió no hacer públicos sus resultados desglosados por regiones para no desincentivar la vocación global de la compañía, pero matizó en que este país "la empresa va muy bien y crece por encima de la media del resto de la corporación".

El directivo se mostró "optimista, pero prudente" ante la evolución de la compañía en los próximos años y los recientes anuncios de recortes de plantilla por parte de diversas multinacionales. "Este sector seguirá creciendo y creando empleo", especialmente en el área de servicios, "que es donde más gente se necesita".

Los virus logran sobrevivir en la Red hasta tres años

❑ LT

Los virus informáticos reviven y se extienden a través de Internet de forma que se convierten en endémicos y viven más tiempo, pudiendo llegar a durar hasta tres años, según apunta un estudio realizado por el científico Romualdo Pastor, del Departamento de Física e Ingeniería Nuclear de la Universitat Politècnica de Catalunya (UPC).

Pastor señaló que los antivirus actuales "sirven para proteger a los usuarios pero no tienen efecto a la hora de erradicar el virus" dado que no tienen en cuenta la forma en que éste se propaga a través de la red". Por eso, Pastor indicó que "es necesario ahora buscar una política de aplicación de antivirus que tenga en cuenta la estructura de la red", es decir, saber "dónde colocar los antivirus para que erradiquen la propagación de los virus".

La investigación que ha llevado a cabo Pastor, en colaboración con Alessandro Vespignani, del International Center for Theorical Physics de Italia, consistía en simular la expansión de un virus a través de la estructura de Internet.

El estudio demostró que los virus informáticos "se pueden extender por Internet", a través del e-mail o de la descarga de archivos de la red, y de esta forma "afectar de forma continuada, en una reacción en cadena, a infinidad de ordenadores". Esta propagación alarga la vida del virus, que es de una media de uno o dos años.

En una fase endémica, el virus infecta fracciones pequeñas de la red, en una proporción de uno por cada 1.000 ordenadores, "sin acabar de morir nunca porque siempre habrá un ordenador individual que no esté protegido con un antivirus adecuado y que contagie a los otros a través de la red", explicó Pastor.

DOS BILLONES DE PÉRDIDAS EN EL 99

Los virus informáticos causaron más de dos billones de pérdidas en el mundo en el año 1999, según los datos facilitados hoy por los responsables en España de la división de Network Asociates, McAffe, especializada en antivirus.

Javier Colado, director general de Netweork Associates para España y Portugal presentó hoy su nuevo producto McAfee Active Virus Defensa, diseñado para la protección integral de la empresa ante los virus informáticos, desde los servidores a cada uno de los puestos de los trabajadores.

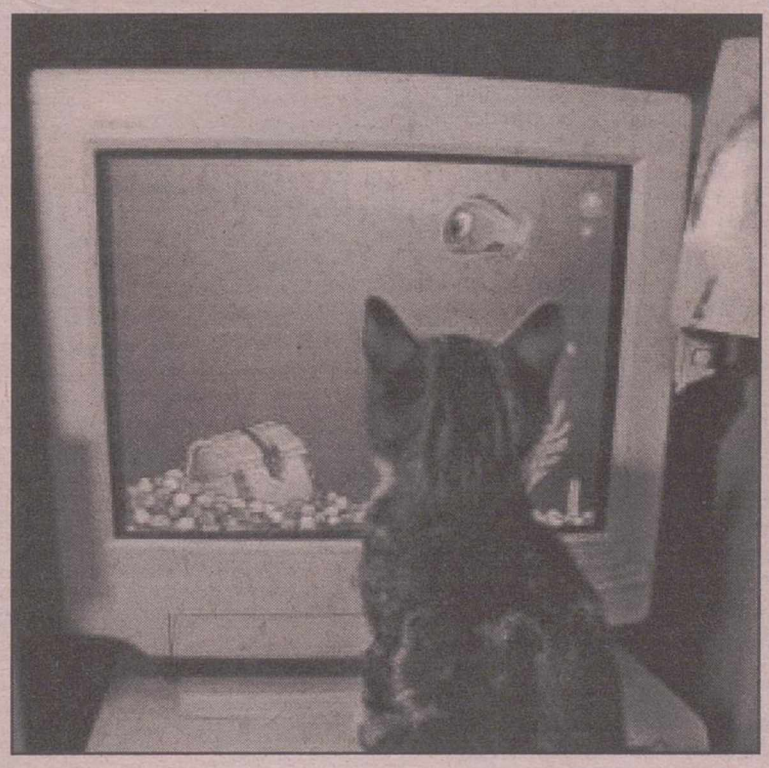

¿Los virus están vivos?. AP

En el transcurso del citado encuentro informativo se señaló que el 95 por ciento de los virus de las empresas entran por Internet, y un 90 por ciento por correo electrónico por lo que el nuevo producto de esta firma ha sido diseñado para controlar el correo electrónico de entrada y salida, buscando patrones sospechosos y detener nuevos virus transmitidos por Internet.

M.C.D.2022

Para recuperar discos duros dañados

Acuerdo ADECA-Recovery Labs sobre seguridad informática

❑ LT

La Asociación empresarial del Polígono, ADECA, ha llegado a un acuerdo con la única empresa en España especializada en estos problemas, Recovery Labs. Esta empresa centra su trabajo en la recuperación de la información de estos ordenadores que parecen destinados únicamente al cubo de la basura y que nos obligarán a recuperar infinidad de horas de trabajo para poner nuestra información al día.

Desde ahora, esta empresa se encargará de obtener de nuevo toda la información posible. Haciendo un símil con la medicina, los "cirujanos" de esta empresa "operan" al "enfermo" y facilitan, con una confidencialidad total, toda la información del disco duro.

Recovery Labs trabaja codo con codo en nuestra ciudad con la empresa STC Servicios Albacete, que está en Campollano, centra su actividad en el ensamblaje de ordenadores y el servicio técnico necesario. Por este motivo, el acuerdo fue firmado recientemente por Miguel Sánchez-Flor Piqueras, presidente de ADECA; Manuel Huerta de la Morena, en representación de Recovery Labs; y Angel López Lafuente, gerente de STC.

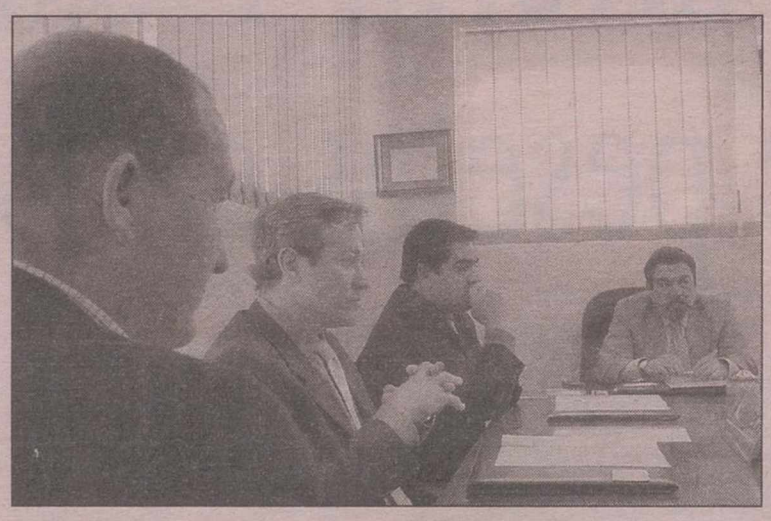

Un momento de la reunión con Recovery Labs.

El convenio rubricado a tres bandas estipula que Recovery Labs realizará el diagnóstico para la recuperación de los discos duros de forma totalmente gratuita, al mismo tiempo que se establece un descuento del 15 por ciento en las intervenciones urgentes que se tengan que realizar con el objeto de recuperar, en la medida de lo posible, la información contenida en el disco de almacenamiento del ordenador que haya resultado dañado.

Por su parte, la empresa STC ofrece a todos los asociados de ADECA un segundo año de garantía gratuito en sus ordenadores, la garantía in-situ de éstos y los periféricos, así como la implementación del software gratuitamente.

España lleva dos años de retraso en el uso de Internet

❑ LT

El presidente de la Asociación de Usuarios de Internet, Miguel Pérez Subías, aseguró esta semana que, con los datos de los que dispone, calcula que los españoles "llevan casi dos años de retraso" en el uso de la red internet respecto a la población de los demás países miembros de la Unión Europea.

Pérez Subías, que impartió en Zaragoza una ponencia sobre "Internet: situación y desarrollo futuro", dentro del "I Encuentro Internacional del E-Business Walqa", afirmó que existe en nuestro país"un desfase de casi dos años con respecto a los que están arriba del todo".

Pérez Subías explicó que, en la actualidad, España se encuentra en el puesto número catorce del ránking europeo, con un 19,6 por ciento de españoles que utilizan habitualmente internet.

No obstante, a su juicio, lo más preocupante es que Irlanda y Bélgica, países que ocupan los puestos doce y trece, "nos sacan más de siete puntos porcentuales de diferencia" y que los países que están a la cabeza de la lista llegan a obtener hasta un treinta por ciento de penetración de la red en hogares y empresas.

Pérez Subías agregó que "cuando el fenómeno internet se convierte en un fenómeno social, los que van más atrás aceleran más rápido".

EL 43% DE LOS SOCIOS DE LA AI, CONTRA LA LSSI

El 52 por ciento de los socios que respondieron a la encuesta de la Asociación de Internautas (AI) sobre la postura a tomar frente a la Ley de Servicios de Sociedad de la Información y Comercio Electrónico (LSSI) apoyaron a la dirección de la organización, que aboga por realizar aportaciones al texto legal.

Según anunció la AI en un comunicado, el 43 por ciento de los socios se mostró favorable a pedir la retirada del anteproyecto, tal y como como mantiene la publicación "online" Kriptópolis. Tras una reunión con representantes del Ministerio de Ciencia y Tecnología y de Kriptópolis, la AI elaboró un texto alternativo, cuya redacción contó con el asesoramiento de los letrados Rogelio Turrado, de la oficina del Defensor del Internauta y Pedro Tur, Director de Iurislex. Esta propuesta, publicada el pasado 30 de mayo en la web de AI (http//www.internautas.org), está revisándose "una vez más con otras sugerencias" antes de ser entregada a Ciencia y Tecnología el 11 de junio.

El comercio "B2B" movió 4'7 billones en España

❑ LT

El comercio electrónico entre empresas 'B2B' a través de Internet y otros medio telemáticos movió en España el pasado año en las operaciones de compra y venta de productos y prestación de servicios 4,7 billones de pesetas, según un estudio de la Asociación Española de Comercio Electrónico (AECE) realizado por Demoscopia y presentado en Madrid.

Esta cifra agrega todo tipo de relaciones de comercio electrónico 'B2B', entendiendo como tal, cualquier forma de proceso comercial aplicado a las relaciones entre las empresas y basada en la comunicación telemática de información, contemplando desde las soluciones de Intercambio Electrónico de Datos (EDI) hasta las basadas en la red Internet.

Según el presidente de la AECE, Fernando Pardo, los actores del 'B2B' actual se dividen en tres grupos. Por un lado, los que usan la tecnología EDI, puesta en marcha en los ochenta y que representaría un 60 ó 65 por ciento del total --casi tres billones de pesetas--.

Paralelamente, un 30 o 35 por ciento del dinero --alrededor de un billón y medio de pesetas-- se mueve a través de empresas que están migrando sus antiguos sistemas EDI a tecnologías de Internet pero que ya realizan sus transacciones por la Red. La AECE únicamente otorga al denominado "comercio electrónico puro por Internet" entre un tres y un cinco por ciento del total (menos de 250.000 millones de pesetas).

La encuesta, que ha tomado una muestra seleccionada de más de 3.000 empresas con una facturación mayor de 350 millones de pesetas al año, pone de manifiesto que el 20,1 por ciento de las sociedades estudiadas llevan a cabo actividades de 'B2B'. Esto supone más de 7.000 empresas en el primer semestre del 2001 y, que según previsiones de la AECE, alcanzarán las 14.000 en dos años.

Por otro lado, el 26 por ciento de las empresas estudiadas conocen a otras empresas de su sector que están realizando 'B2B' y a tres de cada diez de las mismas les han propuesto alguna vez utilizar alguna solución. En un 56,8 por ciento de los casos se lo han solicitado sus proveedores.

Entre las motivaciones y oportunidades que ofrece el 'B2B', las empresas consideran que mejorar el nivel del servico prestado, ampliar el mercado, reducir costes y tiempo de aprovisionamiento o diferenciarse de la competencia son las principales.

Reconstruyen la Mezquita de Córdoba en Internet

❑ LT

El Centro Virtual Cervantes (CVC), del Instituto Cervantes, ha introducido en su página de Internet una exposición virtual sobre la Mezquita de Córdoba en la que se ofrece información de todo tipo acerca de su construcción e historia, así como la posibilidad de visitar una recreación visual del monumento.

El jefe del Departamento de Foros y Contenidos del CVC, Miguel Marañón, explicó que el objetivo de esta iniciativa es "el mismo del Instituto Cervantes, que no es otro que la difusión de la lengua y la cultura española en el mundo, sobre todo en materia de patrimonio histórico".

La exposición virtual sobre la Mezquita de Córdoba, cuya dirección es www.cvc.cervantes.es, permite al internauta conocer el interior del templo tal y como era antes de que Fernando III El Santo conquistara la ciudad, en 1236, con ayuda de las tropas castellanas.

Por su parte, el doctor de Historia del Arte por la Universidad Complutense de Madrid y uno de los realizadores de este trabajo Juan Carlos Ruiz Souza, indicó que "la idea del proyecto, que ha tenido unos dos años de duración, es que la gente que navega por Internet se pueda hacer una idea sencilla y seria de lo que fue y cómo fue la Mezquita en el año 1000".

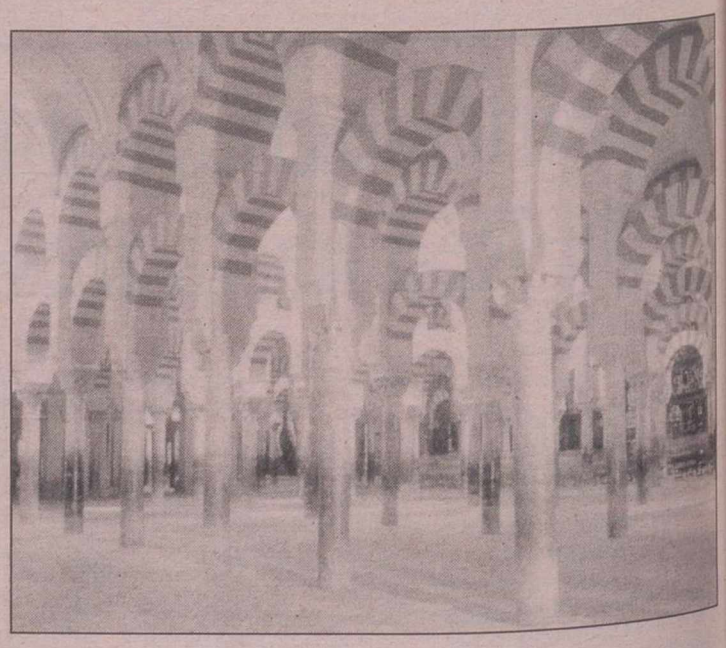

Una imagen de la Mezquita de Córdoba.

Dijo que "nos dimos cuenta de la sorpresa que causaba en los países musulmanes la conservación de este patrimonio del arte islámico en España, era algo que les llamaba mucho la atención, además de que sus habitantes veían que no iban a poder ver jamás un edificio tan emblemático e importante como es la Mezquita".

Además, los distintos apartados de esta página recrean la historia y los rincones de un edificio erigido hace diez siglos que conserva muchos elementos de su aspecto original, cuando era la Mezquita Aljama de Córdoba, antigua capital del Califato omeya de Occidente.

M.C.D.2022

Vehículos de ocasión

NISSAN MICRA 1.0L
5P. Full Equip AB-4714-V.
Año 00. Precio: 1.325.000 Ptas.

NISSAN PRIMERA 2.0 Td. GX
Stylo. 5p. AB-8044-T. Año 99.
Precio: 2.000.000 Ptas.

NISSAN PRIMERA 2.0 Td RANCHERA SLX
AB-0721-T. Año 98.
Precio: 1.975.000 Ptas.

NISSAN PATROL GR SLX
Corto. V-7519-EM. Año 94.
Precio: 1.650.000 Ptas.

NISSAN PICK-UP 4X2
King Cab. 9414-BDM. Año 00.
Precio: 1.975.000 Ptas.

NISSAN TERRANO II, LUXURY
Km.0- 7646-BFF Año 01
Precio: 4.050•.000 Ptas.

RENAULT 19 1.9 DIESEL
Adagio. AB-0299-O. Año 94
Precio: 700.000 Ptas.

RENAULT 19 1.9 DIESEL
Adagio. CU-7771-H. Año 94
Precio: 700.000

SEAT CORDOBA CLX 1.9 D
CU-1252-I Año 95
Precio: 750.000 Ptas.

FORD TRANSIT 2.5 TD
Caja/Lona. CU-0822-J. Año 98
Precio: 1.950.000 Ptas.

FIAT DUCATO 2.5 TD
Maxi Furgón. AB-4034-S. Año 97
Precio: 1.975.000 Ptas.

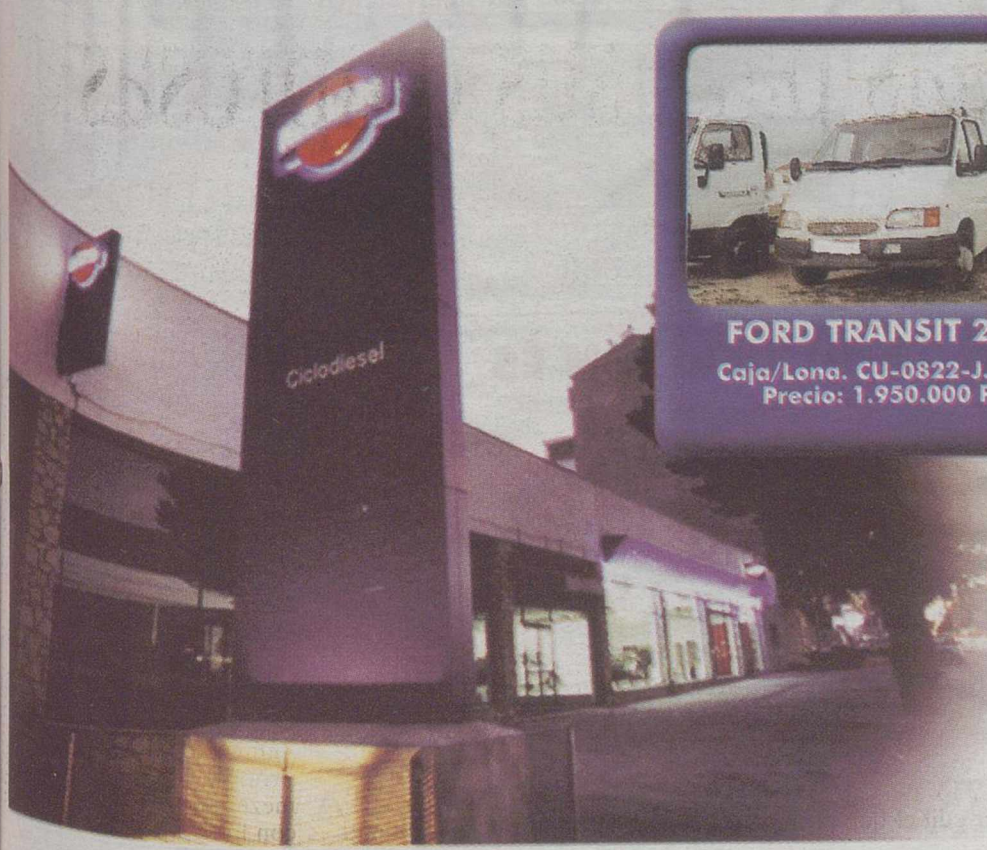

ciclodiesel

Ctra. Valencia, 66
Tlfs. 967 - 24 33 93 - 94 - 97
ALBACETE

M.C.D.2022

LOTERÍA NACIONAL

SORTEO DEL DÍA 9 DE JUNIO DE 2001

Diez series de 100.000 billetes cada una

SORTEO 46/01

Lista acumulada de las cantidades que han correspondido a los números premiados, clasificados por su cifra final

Estos premios podrán cobrarse hasta el día 10 de septiembre de 2001, INCLUSIVE

0		1		2		3		4		5		6		7		8		9	
Números	Pesetas	Números	Pesetas	Números	Pesetas	Números	Pesetas	Números	Pesetas	Números	Pesetas	Números	Pesetas	Números	Pesetas	Números	Pesetas	Números	Pesetas
07100	130.000	07101	100.000	07102	110.000	07103	100.000	07104	100.000	07105	100.000	07106	100.000	07107	1.280.000	**07108**	**20.000.000**	07109	1.290.000
07110	110.000	07111	100.000	07112	110.000	07113	100.000	07114	100.000	07115	100.000	07116	100.000	07117	100.000	07118	100.000	07119	110.000
07120	110.000	07121	100.000	07122	110.000	07123	100.000	07124	100.000	07125	100.000	07126	100.000	07127	100.000	07128	100.000	07129	110.000
07130	130.000	07131	100.000	07132	110.000	07133	100.000	07134	100.000	07135	100.000	07136	100.000	07137	100.000	07138	100.000	07139	110.000
07140	160.000	07141	100.000	07142	110.000	07143	100.000	07144	100.000	07145	100.000	07146	100.000	07147	100.000	07148	100.000	07149	110.000
07150	110.000	07151	100.000	07152	110.000	07153	100.000	07154	100.000	07155	100.000	07156	100.000	07157	100.000	07158	100.000	07159	160.000
07160	110.000	07161	100.000	07162	110.000	07163	100.000	07164	100.000	07165	100.000	07166	100.000	07167	100.000	07168	100.000	07169	110.000
07170	110.000	07171	100.000	07172	110.000	07173	100.000	07174	100.000	07175	100.000	07176	100.000	07177	100.000	07178	100.000	07179	110.000
07180	110.000	07181	100.000	07182	110.000	07183	100.000	07184	100.000	07185	100.000	07186	100.000	07187	100.000	07188	100.000	07189	110.000
07190	110.000	07191	100.000	07192	110.000	07193	100.000	07194	100.000	07195	100.000	07196	100.000	07197	100.000	07198	100.000	07199	130.000
53400	130.000	53401	100.000	53402	110.000	53403	100.000	53404	100.000	53405	100.000	53406	100.000	53407	100.000	53408	100.000	53409	110.000
53410	110.000	53411	100.000	53412	110.000	53413	100.000	53414	100.000	53415	100.000	53416	100.000	53417	150.000	53418	100.000	53419	110.000
53420	110.000	53421	100.000	53422	110.000	53423	100.000	53424	100.000	53425	100.000	53426	100.000	53427	100.000	53428	100.000	53429	110.000
53430	130.000	53431	100.000	53432	110.000	53433	100.000	53434	100.000	53435	100.000	53436	100.000	53437	100.000	53438	100.000	53439	110.000
53440	110.000	53441	100.000	53442	110.000	53443	100.000	53444	100.000	53445	100.000	53446	100.000	53447	150.000	53448	100.000	53449	110.000
53450	110.000	53451	100.000	53452	110.000	53453	100.000	53454	100.000	53455	100.000	53456	100.000	53457	100.000	53458	2.100.000	**53459**	**100.000.000**
53460	2.110.000	53461	100.000	53462	110.000	53463	100.000	53464	100.000	53465	100.000	53466	100.000	53467	100.000	53468	100.000	53469	110.000
53470	110.000	53471	100.000	53472	110.000	53473	100.000	53474	100.000	53475	100.000	53476	100.000	53477	100.000	53478	100.000	53479	110.000
53480	110.000	53481	100.000	53482	110.000	53483	100.000	53484	100.000	53485	100.000	53486	100.000	53487	100.000	53488	100.000	53489	110.000
53490	110.000	53491	100.000	53492	110.000	53493	100.000	53494	100.000	53495	100.000	53496	100.000	53497	100.000	53498	100.000	53499	130.000
Terminaciones		**Terminaciones**		**Terminaciones**		**Terminaciones**		**Terminaciones**		**Terminaciones**		**Terminaciones**		**Terminaciones**				**Terminaciones**	
140	60.000	501	50.000	9032	260.000	7683	250.000	004	50.000	595	50.000	526	50.000	7687	250.000			459	160.000
320	60.000	581	50.000	2	10.000	613	50.000			815	50.000	596	50.000	9787	250.000			59	60.000
920	60.000	931	50.000											017	50.000			99	30.000
00	30.000													417	50.000			9	10.000
30	30.000													447	50.000				
0	10.000																		

ESTE SORTEO ADJUDICA 3.584.100 DÉCIMOS PREMIADOS POR UN IMPORTE TOTAL DE 7.000.000.000 DE PESETAS

PREMIO ESPECIAL	FRACCIÓN	SERIE	PREMIO ACUMULADO
490.000.000 Ptas. Núm. 53459 PRIMER PREMIO	2.ª	1.ª	500.000.000

INSTRUCCIONES PARA LA CONSULTA DE ESTA LISTA

1.ª Compruebe si la fecha del sorteo y el dibujo que figuran en la parte superior de la lista coinciden con los de su billete o décimo.

2.ª En cada columna, y sólo en ella, están todos los premios y reintegros que han correspondido a todos los números que terminan con la cifra grande que la encabeza, clasificados en dos grupos: números completos y terminaciones.

Por ejemplo, si su número termina en 1, ha de fijar su atención únicamente en la columna encabezada con un uno. Los premios indicados en la columna «pesetas» son los que corresponden a un billete, o sea, a diez décimos.

3.ª Vea si en la columna de números aparece el que Vd. juega y, si así fuera, a la derecha encontrará acumulado el importe total de los premios que han correspondido al billete, con excepción de los especiales que figuran ya acumulados en el recuadro inmediatamente anterior a estas instrucciones.

4.ª Si no está su número completo puede tener premio en el grupo de terminaciones. Si las hay de cuatro cifras y su número las tiene igualmente dispuestas, a la derecha encontrará el total de premios que han correspondido a todos los números que terminan con esas cuatro cifras.

Si no tiene premio por terminación de cuatro cifras, o no las hay, proceda en la misma forma con las terminaciones de tres cifras, en su caso con las de dos y, finalmente, con las de una.

GUIA MEDICA de Albacete
Y DE LA SALUD

CLINICA DENTAL
Dra. ISABEL PLANELLES
ENDODONCIA EXCLUSIVA
Pº DE LA CUBA, 17 A. 1º A. ALBACETE
TELEFONO: 967 60 50 40

LASER DERMATOLOGICO
CONSULTA GRATUITA
TLF. 967 50 51 48
DEPI LASER
LORENZO J. PEREZ
DERMATOLOGO
FOTODEPILACION MEDICA POR LASER
Avda. de España, 33 - 1º B - 02002 ALBACETE

CENTRO CLÍNICO San Agustín
Dr. Juan Ignacio López González (Colegiado nº 2.263)
• ¡Pierde Peso – Gana Salud!
• ¡Fuera Vello y Varices!
– Fotodepilación todas las épocas del año
– Varices por láser de última generación
• Medicina y Cirugía Estética
San Agustín, 17 - 1º D
Albacete Tlf.: 967 24 06 09
Financiación a su medida

CLINICA DENTAL INFANTIL
Pura Roldán González
Médico Estomatólogo nº col 856
Telf. 967 22 94 79 SIMON ABRIL, 2-2º-C
02002 ALBACETE

Consuelo RUIZ MONDEJAR
Psicóloga
Especializada en Psicología Infantil
• Estimulación Precoz (Síndrome Down; Paralíticos cerebrales)
• Trastornos del lenguaje y la comunicación
• Ansiedad en la infancia
• Trastornos afectivos y de la personalidad
• Aspectos psicopatológicos en niños en situación de divorcio
Citación en consultas externas de Clínica Recoletas

DR. MANUEL SAEZ
Médico Estomatólogo
ORTODONCIA EXCLUSIVA
COLEGIADO Nº 1.190
02004 ALBACETE
CONSULTA: BAÑOS, 17
TELÉFONO: 23 73 15

CLINICA RECOLETAS
CON RECOLETAS LA DEPILACIÓN ES MAS EFICAZ Y SEGURA
FOTODEPILACIÓN MÉDICA
DEPILACIÓN EFICAZ
Sin dolor ni manchas, ni quemaduras
PROFESIONALIDAD Y GARANTÍA.
Disponemos de un equipo de especialistas asesorados por el Doctor D. José Manuel Azaña, Dermatólogo.
Todo con la garantía del Grupo Recoletas, líder regional de Servicios Sanitarios.
Tratamiento individualizado según el tipo de piel.
profesionalidad
PIDA CITA EN EL TELF.: 967 19 00 72-73, 1ª CONSULTA GRATUITA

M.C.D.2022

Por oponerse a la presencia de la Fiscalía Especial en el Consejo de Europa

Villarejo acusa al Gobierno de eludir sus compromisos contra la corrupción

El fiscal jefe anticorrupción, Carlos Jiménez Villarejo, acusó ayer al Gobierno Central de "eludir sus compromisos internacionales contra la corrupción" y criticó que niegue la presencia de la Fiscalía Especial en la próxima reunión del Consejo de Europa sobre la política anticorrupción en España.

❑ **AGENCIAS**

Villarejo (i) junto al presidente de la Unión Progresista de Fiscales.

Villarejo, que presentó este documento para su aprobación durante el decimosexto Congreso de la Unión Progresista de Fiscales que concluía ayer en Málaga, añadió que las razones "aparentemente formales" del Ministerio de Justicia "no se corresponden con el significado propio de la presencia de la Fiscalía Especial en todo este proceso".

El Consejo de Europa comenzó en 1999 un proceso de evaluación de la política anticorrupción de los estados de la UE en el que participan integrantes de la Fiscalía Especial "en calidad de expertos", recoge el documento, que añade que la Administración "ha admitido siempre su presencia", aunque ahora la rechaza para la reunión del 11 de junio en Estrasburgo.

Villarejo, que indicó en su propuesta que durante este encuentro se aprobará el informe definitivo del Consejo de Europa sobre la política anticorrupción en España, consideró que esta actitud "constituye una injerencia inadmisible del poder Ejecutivo en el funcionamiento de un órgano del Ministerio Fiscal".

Para el fiscal jefe anticorrupción, esta situación es "una manifestación más de la falta de autonomía" de la Fiscalía, ante lo que lamentó que el Gobierno no firmara la Convención Penal sobre la Corrupción impulsada por el Consejo de Europa, "único instrumento internacional de ámbito europeo", y que sí suscribieron 39 países.

Villarejo también denunció que la Cumbre de Niza de 2000, "con consentimiento del Gobierno español", no asumiera la propuesta de la Comisión Europea para la creación de un Fiscal General europeo "independiente", tendente a subsanar "el incremento y la internacionalización de la criminalidad organizada".

Matizó que la figura del Fiscal General, con un mandato de seis años no renovable y que en el cumplimiento de su función no aceptaría ni solicitaría "ninguna instrucción", permitiría "garantizar la protección de los intereses financieros de la UE ante un fraude que supera ampliamente los 1.000 millones de euros".

"El Gobierno español ha contribuido a dificultar el proceso de construcción de las instituciones comunitarias", aseveró Villarejo, quien precisó que "hay razones fundadas para interpretar que este rechazo alcanza también al modelo de Fiscal que se propugnaba".

Al respecto aludió al Pacto de Estado sobre la Justicia que, según dijo, "mantiene íntegramente la concepción actual del Fiscal General del Estado" porque "parece necesitarlo como un instrumento real e inmediato de sus intereses".

Villarejo apoyó al Parlamento Europeo a pesar de "los resultados adversos" de la Cumbre de Niza, ya que "ha vuelto a reiterar a la CE la exigencia de un Fiscal europeo".

DESMENTIDO DE JUSTICIA

Por su parte, el Ministerio de Justicia "desmiente rotundamente que haya negado" al fiscal jefe Anticorrupción, Carlos Jiménez Villarejo, asistir a una reunión del Comité de Trabajo del Consejo de Europa que se celebrará el 11 de junio en Estrasburgo. Así lo expresa el Ministerio de Justicia en un comunicado en respuesta a las declaraciones de Jiménez Villarejo quien acusó al Gobierno Central de "eludir sus compromisos internacionales contra la corrupción" y criticó que niegue la presencia de la Fiscalía Especial en la próxima reunión del Consejo de Europa. La nota añade que "el Ministerio de Justicia no sólo niega este supuesto veto, sino que además afirma que ni el ministro, ni el secretario de Estado, ni el subsecretario han recibido ni por carta, ni por teléfono, ni por ningún otro medio, petición alguna" del fiscal jefe anticorrupción o de otra persona "en representación suya, en este sentido".

Populares y socialistas, satisfechos por la exclusión de EH de la Mesa del Parlamento vasco

❑ **AGENCIAS**

PP y PSE manifestaron ayer su satisfacción por la exclusión de EH de la Mesa del Parlamento Vasco, mientras el resto de las fuerzas representadas en la Cámara consideran que la decisión de dejar a Euskal Herritarrok al margen, es fruto de la desconfianza de que vayan a participar en la actividad de la institución en toda la legislatura.

Tras la celebración de la sesión constitutiva del Parlamento y la elección de su órgano de gobierno, PP y PSE coincidieron también en lamentar que no hubiera habido consenso en la elección de los miembros de la Mesa y que finalmente el PNV hubiera "impuesto" su criterio.

El portavoz del grupo del PP, Leopoldo Barreda, afirmó ayer que en la elección de la Mesa, el PNV "trató de demostrar que es la fuerza mayoritaria", aunque consideró "una buena noticia que EH" haya quedado excluida de la misma.

Barreda constató su satisfacción porque Euskal Herritarrok haya quedado relegada, aunque lamentó que el portavoz del PNV, Joseba Egibar, no coincidiera en las razones "éticas" ofrecidas por los populares para justificar la exclusión de EH.

En concreto, Barreda lamentó que Egibar justificara este hecho porque no hay garantías de que la formación que lidera Otegi vaya a acudir a la Cámara a lo largo de toda la legislatura, en lugar de "anteponer motivaciones democráticas por su incapacidad de rechazar la violencia".

En este mismo sentido, El portavoz del grupo parlamentario socialista, Rodolfo Ares, destacó que lo más positivo de la constitución de la Mesa, fue la unanimidad de todos los grupos democráticos para excluir de la misma a EH y valoró que grupos nacionalistas y no nacionalistas coincidieran para conseguir que Euskal Herritarrok "no tenga responsabilidades".

ATUTXA DESEARÍA CONTAR CON EH

Por otra parte, el presidente del Parlamento, Juan María Atutxa, manifestó en declaraciones a Com-Radio, que él "quisiera de verdad" contar con EH, "pero para ello tienen que dar pasos al frente, como por ejemplo, no tener ni la más mínima duda en la condena y el rechazo de la utilización de los medios violentos para conseguir fines políticos".

Atutxa cree que aunque los pactos de Lizarra y Ajuria Enea "están enterrados para la historia", su contenido "es aprovechable en este momento, por lo que aún siguen estando en vigor". El dirigente del PNV, considera aprovechable la base de entendimiento que sentaron los pactos de Ajuria Enea y Lizarra y lamentó que EH se quede fuera de la Mesa del Parlamento vasco. En este sentido, afirmó que quisiera de verdad contar con los abertzales en el Parlamento, aunque puso como condición que "den pasos al frente".

Asimismo, la diputada de EA en el Congreso, Begoña Lasagabaster, añadió su deseo de que se recupere el diálogo político entre todos los partidos políticos para que "podamos tener una relación normalizada y poder construir algo positivo".

Finalmente, el coordinador general de EB/IU, Javier Madrazo, aseguró hoy que la Mesa del Parlamento, constituida con representantes de todas las formaciones políticas salvo EH, "refleja la pluralidad de la cámara".

Atutxa presidirá el Parlamento vasco.

Añadió que la formación que lidera Otegi "debe entender que tiene menos legitimidad que los demás para exigir" estar presente en la Mesa, "en la medida en que no tiene una presencia continuada en el Parlamento".

M.C.D.2022

Una productora de cine pagó parte de su defensa

Joaquín José Martínez llega hoy a España para iniciar una nueva vida

❑ AGENCIAS

El español Joaquín José Martínez estuvo ayer aprovechando al máximo su tercer día de libertad y despidiéndose de familiares antes de viajar anoche a Madrid, donde le espera una nueva vida. Martínez, de 29 años, viajó con sus padres, Joaquín y Sara, a las 23.45 hora local en el vuelo Iberia 6124 que llega a Madrid este domingo a las 13.45 horas.

Los tres viajan invitados por una cadena española de televisión para participar en varios programas y los mantendrán alojados en un chalet en las afueras de Madrid.

Posteriormente viajarán el martes a Barcelona para participar en otros programas de televisión y a asistir a actos de homenaje, que se repetirán en Mallorca, Oviedo y otras provincias.

Martínez recupero la libertad el jueves, tras haberlo declarado "no culpable" un jurado en Tampa de los cargos de asesinato en primer grado de una pareja en 1995. El viernes recibió un nuevo pasaporte español por parte del cónsul de España en Miami, Javier Vallaure, y estuvo de compras para adquirir nueva ropa.

La primera noche en Miami la pasó en la residencia del cónsul español, pero anteanoche durmió en el modesto apartamento que tienen los padres en North Miami.

Joaquín José Martínez, acompañado de sus padres, saliendo de la prisión de Orient Road. E

Martínez y sus padres visitaron también las oficinas de su abogado defensor Peter Raben para finiquitar la deuda de sus honorarios, que finalmente fueron de unos 300.000 dólares (60 millones de pesetas) por el segundo juicio. La apelación al Tribunal Supremo de Florida había costado otros 100.000 dólares (unos 20 millones de pesetas). El abogado también viaja a Madrid como invitado, junto a los Martínez.

En España, a Martínez parece que le lloverán ofertas de trabajo, pero ha dicho que le gustaría colaborar con una organización que defienda a los presos españoles en el mundo, especialmente aquellos condenados a muerte.

En Florida, hay dos españoles esperando ser ejecutados por una inyección letal o la silla eléctrica. Uno de ellos es Pablo Ibar, sobrino del ex boxeador José María Ibar "Urtaín", condenado a muerte por el asesinato, junto a otro hombre, de tres personas.

La productora Cartel pagó a cambio de los derechos para el cine de la historia de Joaquín José Martínez una importante porción de los fondos recaudados por los padres del reo para pagar su defensa en el segundo y definitivo juicio.

Más de 300 catedráticos y profesores apoyan la política educativa de la ministra

❑ AGENCIAS

Más de 300 catedráticos y profesores de medio centenar de universidades apoyan, en una carta abierta a la ministra de Educación, Pilar del Castillo, los objetivos de la futura ley de universidades, pero alertan de que "los cambios que propone la dejan en manos de los mismos grupos que la han gobernado hasta ahora".

La intención de la misiva es mostrar su acuerdo con los objetivos de calidad, mérito, movilidad, potenciar la actividad científica y la convergencia con Europa, pero argumentan que "si el proyecto se desarrolla tal y como" está ahora, "podríamos encontrarnos de nuevo en una situación semejante a la actual".

Estos profesores y catedráticos realizan propuestas basadas en tres puntos: la calidad como objetivo prioritario, el profesorado y el mérito como base del gobierno de la universidad,

La calidad debe ser "objetivo prioritario" de la reforma, incluso en la autonomía universitaria, porque "muchas de las protestas que se leen estos días por una posible pérdida" de este derecho constitucional "provienen de quienes la utilizan para sus propios y exclusivos fines".

Apoyan el criterio de que "el mérito" sea la base del gobierno de la Universidad, y explican que si se pretende "elaborar un marco normativo que estimule el dinamismo", los cambios que propone el anteproyecto de ley "dejan a la Universidad en manos de los mismos grupos que la han gobernado hasta ahora, de modo que, difícilmente, puede esperarse que la reforma consiga algún cambio de importancia".

La ministra de Educación, Pilar del Castillo. A

"Dichos grupos", cuya existencia se debe a la Ley de Reforma Universitaria (LRU), "todavía no han manifestado la menor autocrítica ni, por tanto, la menor intención de llevar a cabo el mas mínimo cambio", prosiguen los profesores y catedráticos autores de la carta.

PP y PSOE minimizan el rechazo irlandés al Tratado de Niza

❑ AGENCIAS

El PP y el PSOE consideraron ayer que, pese al rechazo irlandés al Tratado de Niza, el camino hacia la ampliación de la Unión Europea es una realidad y no tiene marcha atrás y, aunque consideraron éste un asunto importante, confiaron en su solución a través de un segundo referéndum, entre otros.

Mientras, Gaspar Llamazares y Cándido Méndez, desde Izquierda Unida (IU) y desde el sindicato UGT respectivamente, coincidieron en lamentar que lo que prima en estos momentos en el proceso de integración europea es la vertiente económica y no el modelo social.

El secretario general del PP, Javier Arenas, desde Sevilla, afirmó que pese al rechazo irlandés "la construcción europea va a seguir adelante con todas las consecuencias" y agregó que en España no es necesario un referéndum, ya que se está "haciendo una doble apuesta", en relación a una apuesta europeísta y por la ampliación, pero "también por defender con energía las políticas de cohesión".

"El asunto de Irlanda es un asunto importante que hay que tener en cuenta", precisó Arenas, quien dijo que "España se está comportando con mucho acierto, aunque en ocasiones está trabajando con un hándicap porque las posiciones del PSOE no son demasiado responsables".

El portavoz del PP en el Parlamento Europeo, Gerardo Galeote, aseguró que la ampliación "no puede tener marcha atrás" y confió en que los problemas surgidos tras el rechazo irlandés se resuelvan con "algunos retoques" en el tratado y un nuevo referéndum, al tiempo que consideró que debe extraerse la lección de la necesidad de involucrar a la sociedad en este debate.

Desde Barcelona, la responsable del área de Internacional del PSOE también apuntó la posibilidad de un segundo referéndum "o bien establecer más salvaguardas en los procesos comunitarios", y reconoció, en declaraciones a Efe, que el rechazo de Irlanda al Tratado de Niza es "un contratiempo" en el proceso de ampliación.

Trinidad Jiménez indicó que los resultados del referéndum irlandés "ponen de manifiesto la fragilidad de los instrumentos de ratificación de los procesos europeos" y añadió que éstos "demuestran también la incapacidad de los gobiernos nacionales para transmitir a la ciudadanía la importancia de su implicación en la construcción europea".

El coordinador general de IU, Gaspar Llamazares, opinó que lo ocurrido en Irlanda es consecuencia de la "falta de un modelo social y transparente de construcción europea", criticó la primacía de la vertiente económica, y apostó por formalizar una opinión pública "de la que hoy carecemos".

M.C.D.2022

Cifró en 160.000 millones las pérdidas sufridas por Andalucía

Arenas insta a Chaves a "rectificar" en materia de financiación autonómica

❑ AGENCIAS

El secretario general del PP, Javier Arenas, vinculó ayer un posible acuerdo con la Junta en materia de financiación autonómica a que "Chaves deje la pancarta y rectifique", y consideró que "va a ser imposible si sigue pensando que el actual sistema ha sido malo" para Andalucía. En conferencia de prensa, Arenas recordó que la "irresponsabilidad de Chaves" ha hecho perder a Andalucía en los últimos cuatro años 160.000 millones de pesetas por no adherirse al sistema de financiación, y precisó que el nuevo modelo del PP es "continuista y no rupturista" con el actual. "Si sigue pensando que el modelo actual ha sido malo para Andalucía el acuerdo no va ser posible", indicó, a la vez que advirtió de que "no es el Gobierno el que tiene que rectificar sino la Junta".

El Gobierno -según Arenas- quiere un acuerdo con la Junta, aunque reiteró que es conveniente que Chaves "deje la pancarta porque de esta forma no se consigue nada".

Le pidió que abandone de "una vez" esta actitud y negocie porque a otros presidentes autonómicos que negocian "les va bien, y les va bien también a sus comunidades autónomas".

Tras opinar que con la pancarta y como "manifestante" contra el Gobierno "no ha conseguido ni un voto más ", el dirigente popular insistió en que si negocia y rectifica habrá acuerdo. "Decidió instalarse en Algeciras con la pancarta con el submarino Tireless y se ha ido el submarino y aquí no ha pasado nada después de haber metido el miedo en el cuerpo a los andaluces", recordó.

En su opinión, es "chocante que diga que no le hablen de nuevo sistema de financiación sino le compensan por la pérdida de una decisión suya para hacerle política de oposición a Aznar. Lo que pretende es que se le compense por un error propio y lo que faltaba es que sea el PP el que pida perdón".

El secretario general del PP, Javier Arenas (centro).

Se preguntó si la Junta va retirar los recursos interpuestos al Tribunal Constitucional (TC) contra el sistema de financiación y, aunque consideró esta decisión "importantísima", aclaró que "no es una condición" para negociar.

"El PP no va a modificar un modelo que ha supuesto que todas las comunidades hayan tenido más recursos, pero sobre todo las que tenían menos renta", aseveró.

El Gobierno consideraría lógico que la CC.AA socialistas que reclaman compensaciones por las pérdidas que les supuso el sistema de financiación autonómica retiren los recursos de inconstitucionalidad que presentaron contra el modelo que ahora debe renovarse, según informaron fuentes del Ejecutivo.

"SORPRENDENTE"

Las mismas fuentes califican de "sorprendente" que Castilla-La Mancha, Extremadura y Andalucía pidan compensaciones si no retiran los citados recursos. De cualquier forma, desde el Gobierno matizan en torno a las reclamaciones del PSOE que la compensación que podría negociarse es la posibilidad de que estas tres comunidades no partan de cero en el futuro sistema de financiación, en caso de que lo acepten. Otro de los puntos que el Gobierno estaría dispuesto a negociar sería la aplicación del censo real en el nuevo modelo, una vieja reivindicación de la Junta de Andalucía.

En todo caso, el ministro de Administraciones Públicas, Jesús Posada, declaró esta semana que se hablará de compensaciones cuando se haya llegado a un acuerdo básico sobre el nuevo sistema de financiación.

Desde el PSOE, el secretario de política económica de la Ejecutiva socialista, Jordi Sevilla, manifestó a Europa Press que "estamos pidiendo que se nos aplique la LOFCA y se nos pague de acuerdo con lo que establece la ley. Si se nos paga de acuerdo con la ley se demostrará que el modelo anterior era malo y que cobrarán más las comunidades que no lo firmaron".

Por su parte, el jefe del Ejecutivo extremeño, Juan Carlos Rodríguez Ibarra, no tiene pensado retirar los recursos y, además no quiere "compensaciones de ningún tipo" porque "quiero que me apliquen la ley".

Canarias tendrá un trato especial en materia de financiación autonómica

❑ AGENCIAS

El ministro de la Presidencia, Juan José Lucas, aseguró ayer que Canarias "tendrá una consideración especial" en el nuevo modelo de financiación autonómica que diseña el Gobierno, pese a la pérdida de la exclusividad en la cesión de impuestos especiales que sufrirá el archipiélago. Atender a "la situación ultraperiférica y las especiales condiciones del archipiélago", cuyo territorio además de alejado está fragmentado por la condición insular, con el consiguiente encarecimiento de bienes y servicios, será el objetivo de esa "consideración especial", dijo el ministro.

Interceptados 62 inmigrantes en tres operaciones en el Campo de Gibraltar

❑ AGENCIAS

Agentes de la Guardia Civil interceptaron ayer a un total de 62 inmigrantes en el Campo de Gibraltar, 56 de ellos de origen subsahariano, entre los que se encontraban cinco mujeres embarazadas, informó a Efe un portavoz del instituto armado.

El mayor contingente fue localizado pasadas las seis de la madrugada en el paraje conocido como Puntazo Mina, en el término municipal de Tarifa (Cádiz), donde interceptaron a 37 personas de origen subsahariano, 18 hombres y 19 mujeres, entre las cuales se encontraban las embarazadas.

La segunda operación tuvo lugar sobre las siete de la mañana en la población de Tarifa, donde la Guardia Civil localizó a 19 hombres y 3 mujeres de origen subsahariano.

Todos ellos fueron trasladados a los módulos de atención primaria de la Cruz Roja en Tarifa, donde los voluntarios les entregaron mantas y comida y examinaron a las embarazadas, dos de las cuales requirieron su ingreso en el hospital Punta Europa, en Algeciras (Cádiz).

Según la fuente, la última de las interceptaciones tuvo lugar en el punto kilométrico 100 de la carretera comarcal 440, en el término municipal de Los Barrios (Cádiz), donde fueron encontrados tres varones de origen magrebí que deambulaban por la carretera.

En otro orden de cosas, el presidente de la Unión Progresista de Fiscales (UPF), Adrián Salazar, aseguró ayer que el procedimiento de expulsión de los inmigrantes "lesiona el derecho a la tutela judicial efectiva que tienen los ciudadanos".

Salazar, que participa en el decimosexto Congreso de la Unión Progresista de Fiscales que concluye hoy en Málaga, demandó que aunque no se cambie la ley de Extranjería completamente, "sí pedimos que se aplique con criterios muy restrictivos".

M.C.D.2022

El Gobierno pide altas dosis de responsabilidad al SEPLA

Los sindicatos consideran insolidaria la huelga de pilotos de Iberia

❑ AGENCIAS

para este verano. Así lo creen oposición, sindicatos y las asociaciones de consumidores, que ven en los paros anunciados por el Sindicato Español de Pilotos de Líneas Aéreas (SEPLA) en plena época estival como un factor negativo para los usuarios, que acaban siendo siempre los "rehenes" y "escudos" contra la compañía. Desde el Gobierno se pide a los pilotos que se sienten a hablar para que sus reivindicaciones no trasciendan al desarrollo de la empresa turística española. No obstante, los pilotos consideran que la incidencia de la huelga será escasa por los elevados servicios mínimos previstos.

El secretario de Organización del PSOE, José Blanco, abogó ayer porque el SEPLA e Iberia dialoguen para tratar de evitar la huelga convocada para este verano. "No pueden ser los ciudadanos españoles los que paguen las consecuencias de la ausencia o de la falta de un acuerdo", dijo. El dirigente socialista señaló que las "fechas señaladas" por los pilotos no sólo serán un "trastorno" para los viajeros, sino que también significaría un problema general para el turismo.

Por su parte, el secretario general del UGT, Cándido Méndez, aseguró que la huelga de pilotos es "muy negativa" y que al final, el usuario siempre es el "rehén" y "el que paga las consecuencias".

El secretario general de la Federación de Transporte y Comunicación de Comisiones Obreras, Julián Jiménez, rechazó ayer por "insolidaria" la posición del Sindicato Español de Pilotos de Líneas Aéreas (SEPLA) en Iberia. En declaraciones a los medios, Jiménez destacó que "una vez más, se pone de manifiesto la posición insolidaria de los pilotos con pretensiones que suponen un desequilibrio y representan una total falta de equidad respecto a los demás trabajadores de la compañía".

Desde la Confederación Española de Consumidores y Usuarios (CECU), Antonio López, pidió a los pilotos de Iberia que "no se utilice a los usuarios como rehenes y escudos contra la compañía". Además, López recordó que este colectivo "está muy beneficiado económicamente y percibe un salario muy superior al de la media española". En su opinión, los pilotos están "chantajeando a la compañía a través de los usuarios y eso es algo inadmisible".

Asimismo, el portavoz adjunto del Grupo Parlamentario Popular en el Congreso de los Diputados, Vicente Martínez Pujalte, pidió "altas dosis de responsabilidad" a los pilotos de Iberia para que la huelga convocada por SEPLA no distorsione el desarrollo turístico este verano y no entorpezca el crecimiento y el empleo en España.

Los viajeros son quienes van a pagar la huelga de los pilotos de Iberia, según los sindicatos.

El SEPLA considera que la incidencia de la huelga será mínima

Pero los pilotos consideran que su huelga será "mínima" y tendrá escasas incidencias. Fuentes del SEPLA señalaron que los pilotos esperan unos servicios mínimos, que se fijarán con dos días de antelación al inicio de la huelga, "cercanos al cien por cien". Esta estimación se basa en los servicios impuestos por Trabajo en otras convocatorias similares llevadas a cabo en los últimos años.

Las mismas fuentes indicaron que la huelga de SEPLA en Air Europa del pasado mes de septiembre de 2000 contó con unos servicios mínimos del 97 por ciento.

El número de vuelos aumentará este verano un 8,7% en Barajas

❑ AGENCIAS

El director del aeropuerto de Barajas, Angel Gallego, anunció que durante la temporada de verano el número de vuelos aumentará en un 8,7 por ciento respecto a 2000 y se espera que un 8,5 por ciento más de pasajeros utilicen las instalaciones en unos meses en los que no se prevén grandes retrasos.

En una entrevista, Gallego señaló que los días con mayor número de vuelos serán el 2 de julio y el 17 de septiembre con 1.216 operaciones programadas, lo que, si se cumplen las previsiones, supondrá un récord para el aeropuerto madrileño y se superará la cifra máxima de 1.190 operaciones realizadas el pasado 27 de abril. En cuanto a la jornada en la que habrá una mayor afluencia de pasajeros, Gallego indicó que será el 17 de septiembre con unas previsiones de 176.300, "aunque esta cifra no supone un récord porque en algunas fechas de salida de vacaciones de verano se han alcanzado los 180.000".

Estas cifras suponen un récord para el aeropuerto madrileño.

1985 * ESCUELA DE FUTBOL ALBACETE * 2001
C/ EJERCITO, 29 - ENTRESUELO
III TORNEO MEMORIAL "JOSE COPETE"
CIUDAD DEPORTIVA
ALBACETE, 3 Y 16 DE JUNIO DE 2001
PARTICIPANTES: ATCO. DE MADRID, VALENCIA C.F., TIANA C.C.E. (BARCELONA), ALBACETE BALOMPIÉ, U.D. ALMANSA, E.M. DE REQUENA, SELECCIÓN I.M.D. ALBACETE, E.M. ALMANSA, FUNDACIÓN ALBACETE BALOMPIÉ, ESCUELA DE FÚTBOL ALBACETE.
Nuestro agradecimiento a organismos oficiales, entidades, empresas y socios, por su colaboración y ayuda, durante la temporada XVI en el Fútbol Base, así como en la organización del III Torneo José Copete.
LA TRIBUNA DE ALBACETE
JUNTA DE COMUNIDADES DE CASTILLA-LA MANCHA
EXCMA. DIPUTACIÓN DE ALBACETE
EXCMO. AYUNTAMIENTO DE ALBACETE
CONSTRUCCIONES MORENO Y ROLDÁN
TRITURADOS ALBACETE
CAJA RURAL DE ALBACETE
CARREFOUR, CENTRO COMERCIAL LOS LLANOS
CAJA DE CASTILLA-LA MANCHA
HALCÓN, VIAJES
ASISA, ASISTENCIA SANITARIA
GASÓLEOS SÁNCHEZ Y MURCIA
HOTEL UNIVERSIDAD
ANTONIO GUILLÉN DESCALCIFICADORES
ALFONSO TENDERO CALEFACCIÓN
ALBANEON, ROTULACIÓN
AMBULANCIAS BIENVENIDO
ASCENSORES SHINDLER
FÁBRICA DE CUCHILERÍA ARCOS HERMANOS
ATISAE INSPECCIÓN TÉCNICA
AUTOCARES FRANCISCO Y ANTONIO
AUTOESCUELA AVENIDA
SERVICIO OFICIAL ROBER Y LANROBER
FERRETERÍA JUANJO
CAFETERÍAS LA ESQUINA Y EL FERIAL
CERRAJEROS ALBACETE
CUADROS CHINCHILLA Y ARAMA
ALIMENTACIÓN REYFER
TALLERES RUBENS SERVICIO OFICIAL SEAT
IBAR DÓNATE CAFETERÍA PARANINFO E IRUÑA
CARPINTERÍA JUAN LÓPEZ CAMACHO
CAFETERÍA CAMPUS
DISTRIBUCIONES CANTOS DOS, FRIGO
SEGUROS OCASO
T.V.A. TELEVISIÓN ALBACETE
NISSAN SERVICIO OFICIAL
VISIÓN SEIS, TELEVISIÓN
LEALFARMA
JOYERÍA, RELOJERÍA, TROFEOS EL DIAMANTE AZUL
ELECTRODOMÉSTICOS QUALITY
ELÉCTRICAS SEYME
EXPAFRÍO CLIMATIZACIÓN
EXTINTORES CIFOALBA
FAYMAN
AZULEJOS CAMPAYO
FLORISTERÍA BEATRIZ
FRENOS GARMO
TABLEMAN
GIMNASIO ARENA
INOXIDABLES DE LA MANCHA
DESGUACES, CLEMENTE
PAPELERÍA SARRAZ
McDONALD'S
LANJARÓN
COCA COLA
SERIGRAFÍA SERITEC
RESTAURANTE CASA FAUSTINO
FRIALRAMA, S.L.
COMERCIAL ALBA-5, S.A.
EUROSUMINISTROS SUMINISTROS INDUSTRIALES
ALBAMUEBLE-UNO, S.A.L.
LIMPIEZAS LOS LLANOS, S.L.
ALIMENTACIÓN SORIA
DEPORTES LEO
CAFETERIA OCA
ENRIQUE GARCIA GIL
TRANSPORTES BALLESTEROS
GOL SPORT WEAR MATERIAL DEPORTIVO
CENCO CENTRO MEDICO
PALADIUM RESTAURANTE Y CAFETERÍA
JUAN INIESTA CARPINTERÍA
ANIGMA

M.C.D.2022

Ahern reitera su compromiso con la ampliación de la UE

El Gobierno irlandés estudia celebrar una nueva consulta

Tras el rechazo del Tratado de Niza en el referéndum del jueves, el Gobierno irlandés intenta este fin de semana definir qué fue lo que falló en su campaña, mientras estudia la posibilidad de celebrar una nueva consulta popular.

❑ **AGENCIAS**

En un intento de calmar el revuelo que el resultado del referéndum ha provocado en Bruselas y entre sus socios europeos y los países candidatos a entrar en la Unión Europea (UE), el primer ministro irlandés, Bertie Ahern, reiteró su "firme compromiso" con la ampliación tal y como está prevista. En ese mismo afán, Ahern mantiene este fin de semana -según portavoces irlandeses- intensos contactos telefónicos con sus colegas europeos, con los que se reunirá el próximo jueves durante la cumbre de los quince en Suecia, donde el "no" irlandés al Tratado de Niza será sin duda uno de los aspectos centrales.

Antes de eso, el jefe de la diplomacia irlandesa, Brian Cowen, tendrá que "dar la cara" el lunes ante sus colegas de la UE durante el Consejo de Exteriores en Luxemburgo.

El premier irlandés, Bertie Ahern. EFE

FALTA DE INFORMACIÓN

Cowen probablemente tendrá que explicar las razones por las que ganó el "no" al Tratado de Niza, que en medios políticos y periodísticos irlandeses se achaca en gran parte a la falta de información sobre el contenido del mencionado acuerdo.

"Tengo que admitir que todos los que estábamos por el 'sí' no hemos conseguido en esta campaña resolver los temores y percepciones negativas de la gente" sobre el Tratado, declaró Ahern en un comunicado.

El 53,87 de los irlandeses rechazó el jueves la adhesión de su país al Tratado de Niza, mientras que el 46,13 lo apoyó en el referéndum, con una participación de tan sólo un 34,79 por ciento, la más baja en las cinco consultas populares que se han celebrado en Irlanda sobre la UE desde su adhesión en 1972.

La celebración de otro referéndum sobre el Tratado de Niza podría suponer una renegociación previa de los contenidos del mismo o la concesión de exenciones para la República de Irlanda, posibilidad que seguramente encontrará una gran oposición por parte de los otros países por considerar que es como abrir la "caja de Pandora".

Si el rechazo ha sido como una bofetada inesperada para el Gobierno irlandés, la victoria del "no" ha sido una gratificante sorpresa para los que hicieron campaña contra el Tratado de Niza y que no esperaban que su postura tuviera una repercusión tan amplia como la que tuvo.

El partido republicano Sinn Fein encabezó la campaña en contra de la ratificación del Tratado de Niza, en la que también participaron muy activamente los Verdes y varias organizaciones no gubernamentales. Todos estos que promovieron el "no" al acuerdo de Niza dejaron claro que no se oponen a la ampliación de la UE a los países candidatos del este y centro de Europa.

La guerrilla albanesa toma la aldea de Aracinovo, a 10 kilómetros de la capital macedonia

❑ **AGENCIAS**

Alrededor de 700 guerrilleros albaneses controlan la aldea de Aracinovo, situada 10 kilómetros al noroeste de la capital, informó ayer el ministro macedonio del Interior, Liube Boskovski.

"En Aracinovo están unos 700 terroristas armados, de los que la mitad llegó de Kosovo y la otra mitad son habitantes de la aldea que visten uniformes con emblemas del UCK (Ejército de Liberación Nacional, albanés)", afirmó el ministro a la televisión estatal.

Dijo que los rebeldes, que desde el viernes controlan esta aldea de unos 10.000 habitantes, "cuentan con armas sofisticadas".

No obstante, Boskovski aseguró que las fuerzas macedonias mantienen cercado Aracinovo y que "no se debe temer que logren salir del pueblo, en caso de que finalmente lo intentasen".

Según informaciones de la prensa, en Aracinovo no se han registrado combates por el momento, aunque varios miles de aldeanos -albaneses y eslavos- han abandonado sus casas hacia la vecina provincia de Kosovo o hacia Skopje.

Los palestinos exigen a Israel que levante el cerco sobre Gaza y Cisjordania

❑ **AGENCIAS**

Los dirigentes palestinos presentaron ayer al mediador de EE.UU., William Burns, sus exigencias de que Israel levante el cerco a los territorios de Gaza y Cisjordania, congele la construcción de asentamientos y se reanuden las negociaciones de paz.

Estas exigencias están contenidas en un documento de trabajo que entregó a Burns el equipo político palestino encabezado por el ministro de Administración Territorial, Saeb Erekat, que se reunió esta tarde en Ramala con el mediador de EE.UU. y el embajador de este país en Israel, Martin Indyck.

La reunión se enmarcó en la mediación internacional que se ha intensificado para fortalecer el precario alto el fuego entre palestinos e israelíes y pasar a la aplicación de las recomendaciones del informe Mitchell, que en último término prevé hacer revivir el paralizado proceso de paz.

Rotunda victoria de Jatamí en las presidenciales celebradas en Irán

❑ **AGENCIAS**

El presidente de Irán, Mohamed Jatamí, con cerca del 90 por ciento de los votos escrutados, que confirman las predicciones más optimistas sobre su victoria, ha obtenido un rotundo triunfo en los comicios presidenciales celebrados el viernes.

El triunfo de Jatamí es doble, ya que la participación, que se esperaba que fuese inferior a la de los comicios de 1997 debido al desencanto popular por la lentitud de las reformas que prometió, ha sido similar al casi 83 por ciento de entonces, según proyecciones realizadas por los medios de comunicación locales.

El presidente de Irán se acerca a los 20 millones de sufragios que obtuvo en 1997 y mantiene un 77,4 por ciento de apoyo, según los datos oficiales sobre los comicios presidenciales del viernes.

Tanto para los reformistas del régimen islámico, que apoyan a Jatamí, como para los conservadores, cuya cabeza visible es el líder supremo, Ali Jamenei, estas elecciones han sido "un referéndum", pero lo interpretan de forma diferente.

La masiva participación, en opinión de Jamenei, líder omnímodo del país, "es un sí al sistema islámico iraní", según dijo tras emitir su voto, con lo que descartaba la apertura de una vía hacia la transformación del régimen.

"Hoy es el final de las luchas internas" entre los distintos frentes del régimen islámico, recalcó Jamenei, en un claro mensaje a Jatamí y sus partidarios de que no está dispuesto a permitir que la confrontación entre los conservadores, cada vez más aislados, y los reformistas, que van ocupando nuevos espacios políticos, desemboque en una situación insostenible para el régimen teocrático.

Sin embargo, los seguidores de Jatamí consideran que el "referéndum" abre una "incuestionable autopista a la reforma", como titula su editorial de ayer el diario gubernamental en inglés "Iran News", que para muchos debe desembocar en una transición a un sistema civil.

Jatamí, hombre del régimen formado bajo la sombra del fallecido ayatolá Ruhola Jomeini, fundador de la República Islámica en 1979, ha pedido "paciencia" a sus partidarios y, pese a insistir en su reforma, sobre todo en política exterior, libertad de expresión y aspectos sociales, no ha prometido superar la línea marcada por los principios del sistema.

Mohamed Jatamí. EFE

La polarización de las posturas aperturista y conservadora hace vaticinar que los reiterados llamamientos a la "unidad" de los dirigentes de ambas facciones van a tener poco eco entre sus seguidores, ya que los objetivos e intereses de unos y otros son muy distintos. Jatamí y sus seguidores han conseguido un apoyo popular masivo, pero muy especialmente entre los jóvenes, en un país donde el 70 por ciento del electorado está por debajo de los 30 años.

M.C.D.2022

La situación queda corroborada por el caso de Joaquín José Martínez

Errores y racismo amenazan la vigencia de la pena de muerte en EE.UU.

❑ AGENCIAS

Los errores judiciales, el racismo y la incompetencia han plagado la aplicación de la pena de muerte en EEUU e impulsado un movimiento para derogarla o al menos suspender el castigo.

Quienes afirman que es cruel, inhumano y salvaje tuvieron éxito en sus esfuerzos cuando el Tribunal Supremo suspendió su vigencia en 1972. Sin embargo, el aumento de la delincuencia y los asesinatos llevaron a su restablecimiento cuatro años después.

Desde entonces han sido ahorcados, llevados a la cámara de gas, electrocutados o sometidos a una inyección letal un total de 719 asesinos convictos.

Sin embargo, en ese mismo período y en medio de denuncias de que el castigo es racista, casi cien personas fueron exoneradas debido a errores judiciales, de identificación, falta de pruebas e incompetencia de los abogados defensores, según el Centro de Información sobre la Pena de Muerte (CIPM).

Esa situación quedó corroborada con el caso del español José Joaquín Martínez, acusado de dos asesinatos, y a quien un jurado del estado de la Florida declaró no culpable por falta de pruebas.

También quedó subrayada con el de Timothy McVeigh, autor confeso del atentado que en 1995 se cobró la vida de 168 personas en la ciudad de Oklahoma City.

El gobierno tuvo que aplazar la ejecución tras admitir que la Oficina Federal de Investigaciones (FBI) no entregó 4.000 páginas de documentos a la defensa.

Joaquín José Martínez ha logrado salvar su vida y recobrar la libertad. A.

"FRAUDE JUDICIAL"

Al solicitar un segundo aplazamiento sus abogados acusaron al gobierno federal de haber cometido lo que calificaron "un fraude judicial".

El segundo aplazamiento fue rechazado y de no tener éxito una apelación, McVeigh recibirá el lunes una inyección letal en la penitenciaría federal de Terre Haute (Indiana).

Ocho días después será ejecutado el mexicano Raúl Garza, un narcotraficante convicto del homicidio de un hombre y de ordenar el asesinato de dos informantes federales.

Según sus abogados, el veredicto del jurado habría sido diferente si Garza hubiera sido blanco y no hubiese cometido sus crímenes en Texas, estado que ha aplicado el castigo a casi la mitad de los 719 ejecutados desde 1976.

Según el Centro de Información de la Pena de Muerte, desde 1988 el gobierno ha pedido la pena capital para 211 personas, de las cuales un 75 por ciento eran de minorías étnicas. En estos momentos, de los 20 convictos que esperan la ejecución federal, el 85 por ciento son miembros de esas minorías.

Los casos de McVeigh y Garza corresponden a delitos federales que tienen una legislación especial que los diferencia de los de delincuencia común.

En los casos de delitos comunes más de un 80 por ciento de los ajusticiados desde 1976 han sido negros o hispanos, lo cual no corresponde a su proporción en el espectro demográfico del país, según organizaciones defensoras de derechos humanos.

Al racismo se han agregado errores que el año pasado llevaron al estado de Illinois a declarar una moratoria después de que el sistema de identificación con ADN demostró que dos hombres habían sido condenados equivocadamente.

Mientras otros estados proyectan una moratoria similar, el Congreso estudia un proyecto que obligaría a la aplicación de la prueba del ADN para identificar a los acusados.

Pero más que la identificación, la iniciativa busca garantizar que los jurados estén enterados de su responsabilidad y que los abogados de la defensa tengan experiencia en casos de pena capital.

El caso más claro que demuestra esa incompetencia ocurrió en 1989, en Alabama, cuando el abogado de Judy Haney fue declarado culpable de desacato y enviado a una celda al presentarse borracho al juicio. La mujer espera la ejecución en un corredor de la muerte del estado.

El año pasado dos convictos fueron ejecutados en Texas pese a denuncias de que carecieron de representación legal experimentada y que en uno de los casos el abogado defensor se quedaba dormido durante el juicio.

La última encuesta, elaborada por el diario USA Today, reveló que tras un apoyo de casi un 85 por ciento en 1980, la pena de muerte es respaldada ahora por el 59 por ciento de la población.

El mismo diario se refirió a los problemas de los últimos meses y al caso de los documentos no recibidos por la defensa de McVeigh.

MAS ERRORES DE LOS QUE SE ADMITEN

"Esto ilustra que el sistema tiene mucho más errores de lo que admiten sus defensores. Si el gobierno federal no puede finalizar un caso tan claro como éste sin cometer errores, imagínense lo que ocurre en los estados donde los procesos están a cargo de abogados de menos experiencia y menos recursos", expresó.

El comentarista Rod Dreher dijo al diario "The New York Post" que los errores del FBI han conseguido lo que no pudo lograr ni siquiera el papa Juan Pablo II: volcar a los conservadores contra la pena de muerte.

"Después de la debacle de McVeigh, ¿quién puede confiar en la forma en que nuestro gobierno aplica la pena capital?", preguntó.

"Sabemos todo lo de McVeigh. ¿Pero qué hay de los casos anónimos en que la culpabilidad del acusado es menos obvia y se siente una menor obligación de aplicar la ley como se debe?", preguntó el comentarista.

Piden a Japón y Estados Unidos una moratoria en las ejecuciones

❑ AGENCIAS

Estados Unidos y Japón deben suspender "sin tardanza" las ejecuciones y tomar medidas de aquí a 2003 para abolir la pena de muerte, so pena de poner en peligro su estatuto de observador en el Consejo de Europa, según un proyecto de resolución.

El proyecto fue adoptado por la Comisión jurídica de la Asamblea Parlamentaria del Consejo de Europa, informó el organismo.

El proyecto, sobre el que se pronunciará el pleno en su sesión de finales de mes, también pide a Japón y Estados Unidos que mejoren las condiciones en el llamado "corredor de la muerte", donde los condenados están recluidos.

Si no hay progresos "significativos" en estos tres puntos de aquí al 1 de enero de 2003, la Asamblea "cuestionará" el mantenimiento del estatuto de observador de sendos países ante el Consejo de Europa, organización paneuropea de promoción de los derechos humanos y la democracia en el Viejo continente.

La comisión jurídica de la Asamblea Parlamentaria adoptó ayer el proyecto resolución, partiendo de un informe preparado por su relatora, Renate Wohlwend, de Liechtenstein, del grupo popular.

En 1994, la Asamblea Parlamentaria decretó que los nuevos países miembros debían firmar y ratificar el protocolo del Convenio Europeo de Derechos Humanos sobre la abolición de la pena de muerte en tiempos de paz y aplicar una moratoria en las ejecuciones.

Los 43 países miembros del Consejo constituyen una zona libre de pena de muerte "de facto" desde 1997.

Por su parte, el gobierno de Estados Unidos rechazó las denuncias de racismo en la aplicación de la pena de muerte federal, a pocos días de la ejecución del terrorista Timothy McVeigh y del narcotraficante mexicano Raúl Garza en la penitenciaría de Terre Haute, Indiana.

En cualquier caso más de 700 personas han sido ejecutadas por delitos comunes, en su mayoría asesinatos en primer grado, desde que la pena de muerte se restableció en Estados Unidos en 1976.

M.C.D.2022

FUTBOL/SEGUNDA DIVISIÓN A/37 JORNADA

CORDOBA CF	ALBACETE BALOMPIÉ
Entrenador: Juan Verdugo. Suplentes: Fernández (portero), Roberto, Javi Cuadra, Sívori, Rubén y Marcos Márquez. Uniforme: Verdiblanco, calzón blanco.	Entrenador: Julián Rubio. Suplentes: Cano (portero), Manolo Pérez, Jesús Muñoz, Golokosov y Toril. Uniforme: Camiseta y calzón grana.

Despedida del veterano Roberto Fernández en El Arcángel

El Albacete, en Córdoba, luchará contra su propia desmotivación

❑ A.G.

El Córdoba centrará hoy el último partido de Liga en casa en la despedida al veterano jugador internacional del Valencia y FC Barcelona Roberto Fernández, que dejará el fútbol el 30 de junio tras dos campañas en Córdoba.

El club blanquiverde ha preparado el partido ante el Albacete para rendir un homenaje no sólo a un importante jugador en las dos últimas temporadas, sino a un embajador de Córdoba en el fútbol español, de ahí que incluso al alcaldesa de la ciudad califal lo vaya a recibir la semana que viene.

En el aspecto deportivo, el entrenador del Córdoba, Juan Verdugo, realizará tres cambios respecto al último partido de Liga en Leganés donde los cordobeses fueron goleados (4-0), y dará entrada a Dorado en defensa, por el sancionado Soria; Melgar en el centro del campo, por el canterano Rubén, y Manolo en la delantera por el canterano Guille. Javi Cuadra, Roberto y Sívori también están convocados.

El técnico local quiere brindar un triunfo a su afición en el último encuentro en casa, de ahí que pidiera este mediodía al público "que se vuelque con el equipo y entre todos podamos brindar también una despedida como merece a un caballero del fútbol como es Roberto".

Verdugo advirtió, no obstante, del peligro del Albacete, "un equipo que con mirar la clasificación lo dice todo, ahí están sus números, y en el que Julián Rubio ha sabido imprimirle su carácter y buen juego".

La penúltima jornada de Liga en Segunda División la afrontará el Albacete Balompié con poca motivación, después de perder sus opciones de ascenso el pasado domingo. El Albacete estará muy condicionado en Córdoba por las ausencias de jugadores habitualmente titulares: Arias y Padilla, expulsados contra el Atlético, serán baja por sanción, a ellos se unen por el mismo motivo Axier, Javi Guerrero y Raúl Valencia, que vieron la quinta cartulina amarilla del ciclo en el partido ante los colchoneros. A todas estas ausencias se unió también la de Edu García, en su caso por problemas musculares.

Con todas estas bajas, la alineación que presente el Albacete tendrá poco que ver con la que ha jugado durante toda la Liga. Hombres como Aitor Fresán, Riaño, Wellington, Mikel y el canterano Rodri, normalmente en el banquillo o en la grada, disputarán el partido de inicio.

En defensa, para acompañar a Juanlu y Corona, pueden estar Aitor Fresán y Riaño. En el centro del campo el joven Rodri tendrá un puesto en el once titular, junto a él estará en el centro Alvaro, por la derecha puede regresar Wellington, que hace varios meses que no juega, en la media punta es posible que Jesús y José se repartan los noventa minutos, y en ataque estará Mikel, ante la ausencia del máximo goleador del equipo, Javi Guerrero.

El once estaría formado por Valbuena; Juanlu, Corona, Aitor Fresán, Riaño; Wellington, Rodri, Alvaro, Juric; Jose y Mikel. El resto de convocados son: Cano, Toril, Golokolosov, Manolo Pérez y Jesús.

Julián Rubio, entrenador del Albacete, ha manifestado sobre el rival de turno y su clasificación actual que "al Córdoba le ha pasado como a otros equipos. Hicieron una plantilla gastando mucho dinero para ascender, pero ascender sólo pueden hacerlo tres, y cuando llega el momento y no estás en la fila de los primeros viene el desánimo y las cosas raras; ahora están en un proceso de probar gente, están haciendo un buen trabajo de cara al año que viene y llevan a cuatro o cinco chavales de los escalafones inferiores, que creo que les están dando vida".

El entrenador del Albacete, pensando en los suyos, piensa que el n problema puede ser la motivación y espera que su equipo no se descomponga".

El mazazo de la derrota ante el Atlético marca este partido de Córdoba. MORENO

M.C.D.2022

Alcaraz no sabe si alinear a los dos cedidos del Betis

Cantarero deja fuera a Kiko para el partido ante el Sporting

❑ LT

El Atlético de Madrid recibe hoy en el Vicente Calderón al Sporting de Gijón en un partido en el que se juegan prácticamente toda la temporada, pues a falta de dos jornadas están empatados a puntos con el tercer clasificado, el Tenerife, y una victoria haría que el ascenso se decidiese en una última jornada de infarto.

Como viene siendo habitual en las últimas jornadas, la semana ha sido un continuo cruce de declaraciones, esta vez procedentes del Real Betis, en las que insinuaban que los atléticos estaban presionando a su rival del partido de hoy.

Al margen de todo esto, del asuntos de los pasaportes falsos, de si Fernando Torres pertenece al Valencia o no, lo cierto es que los rojiblancos se la juegan ante su afición. Ahora que por fin, por primera vez en la temporada han 'cazado' al tercer clasificado, todo lo que no sea una victoria ante el Sporting de Gijón sería casi definitivo, teniendo en cuenta que tan sólo quedaría una jornada de liga.

Con la sorpresa de la ausencia de Kiko Narváez en la convocatoria, el presumible once titular que saltará al terreno de juego será el de gala. Carlos Cantarero, toda vez que ha recuperado a los seis jugadores que no pudieron jugar la semana pasada en Albacete, repetirá la alineación que le ha llevado a no perder desde que se hiciera cargo del equipo.

El ambiente en el Vicente Caldérón será otra vez de gala, con un lleno a reventar para ver a un equipo que lleva conseguidos 13 de los últimos 15 puntos en juego.

Canterarero dijo en el entrenanamiento antes del partido ante el Sporting de Gijón que la ausencia de la convocatoria ante el Sporting del gaditano Kiko Narváez es por decisión técnica.

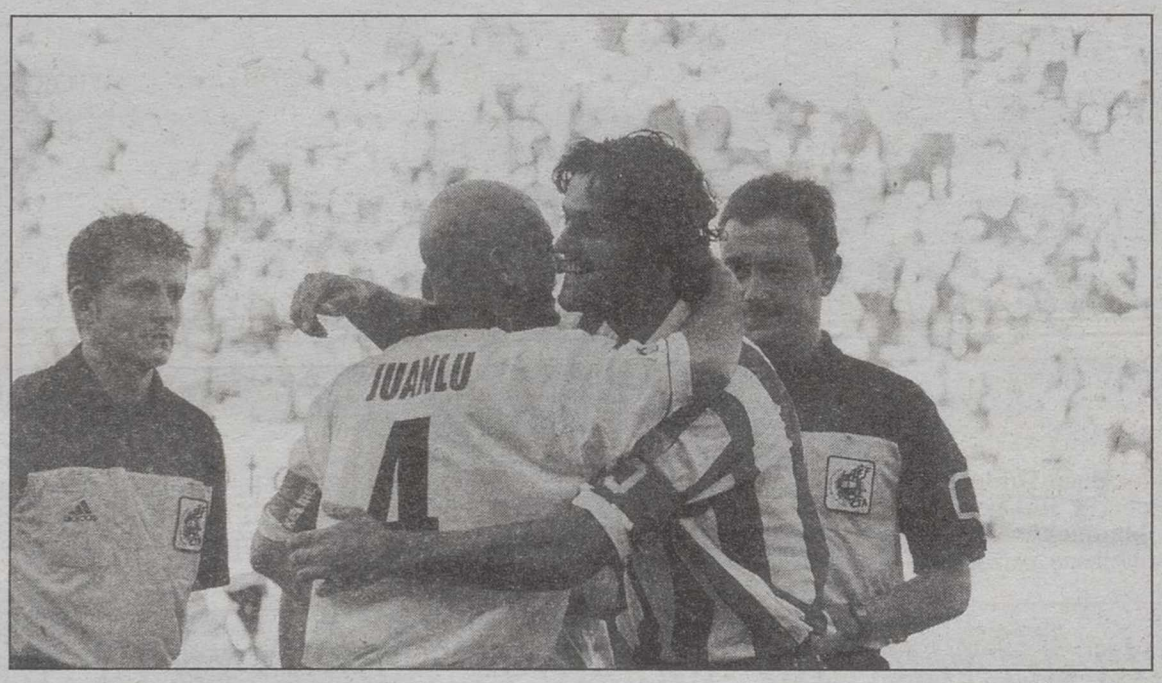

Juanlu y Kiko, ambos paisanos de Jerez, se saludaron el pasado domingo. Moreno

"No está entre los 18 que yo considero para este partido. Trabaja como el mejor, y físicamente está bien, pero para este encuentro he considerado que vayan convocados otros futbolistas", afirmó el técnico.

"Esta semana he contado con todos los jugadores, y eso es una alegría para cualquier entrenador. Pero la semana pasada me faltaban seis jugadores y dije que el once titular sería de garantías, como se demostró luego con la victoria", siguió.

BETIS-RECREATIVO

Por su parte, el Real Betis Balompié afronta el partido de hoy con la intención de lograr tres puntos que le permitan poner un pie en la primera división ante un Recreativo de Huelva que aún mantiene opciones de ascenso de categoría.

El tropiezo de la pasada jornada ante el Levante (3-2) obliga al Real Betis a sumar los tres puntos para mantener la mínima ventaja sobre el cuarto clasificado, el Atlético de Madrid, aunque en esta ocasión el visitante es el tercer mejor equipo a domicilio, ya que el Recreativo ha logrado 29 puntos lejos del estadio Colombino.

La polémica del "caso Barata" ha copado la atención deportiva sobre el partido, ante el Recreativo, que ha pasado casi a un segundo plano.

No obstante, y por lo que se juega el equipo y porque en el club ha facilitado la afluencia de sus socios, a los que cobrará dos entradas a mitad de precio y además regalará otra, se prevé el primer lleno total del coliseo verdiblanco, ya que en los días previos al encuentro se han formado grandes colas ante las taquillas.

Para que los jugadores béticos mantengan la máxima concentración ante el Recreativo el consejo de administración decidió una miniconcentración en Jerez de la Frontera -a donde viajaron en la tarde del miércoles- y de la que regresarán para alojarse en un hotel de la capital andaluza hasta poco antes del partido.

Lucas Alcaraz, preparador del Recreativo, ha calificado el partido de "decisivo y trascendental" para "los intereses de un club modesto que ha culminado una gran temporada".

La semana ha estado plagada de acontecimientos. Sin duda alguna la polémica sobre la conveniencia o no de que dos hombres, Juanito y Pablo Niño, repescados hace unas semanas por el Betis, debiesen o no estar en el equipo albiazul, ha dividido a los aficionados, pero el propio técnico aún no lo tiene decidido y hoy mantendrá una charla con ambos jugadores y finalmente se decidirá.

Por tanto, mucha tela que cortar en el R. de Lopera.

El ex-internacional Roberto Fernández se despide del fútbol tras dos años en el Córdoba CF

❑ LT

El defensa Roberto Fernández, que se retirará hoy del fútbol ante el Albacete después de 23 años como profesional y con 38 años de edad, afirmó que el sueño en su despedida es que el Córdoba "juegue bien y gane".

Roberto dijo en conferencia de prensa que en la semana de su despedida se encuentra bien, gracias a que tiene "la suerte de estar acompañado de muchos amigos", que le han ayudado ante una "decisión tan importante".

LESIÓN DE TOBILLO Y DOS MINUTOS

El jugador comentó que "han sido dos años maravillosos" en Córdoba, en la que su gente le mostró "afecto y cariño", por lo que desea concluir con un "buen sabor de boca", para lo que jugará un par de minutos -"no estoy para más"- dada la lesión de tobillo que arrastra.

"Me gustaría que la gente me recuerde como una persona responsable y honrada", señaló Roberto, que llegó a Córdoba con "mucha ilusión", para buscar "lo mejor por todos lo medios".

El futbolista señaló que se va "con un pero", dado que le hubiera gustado lograr el ascenso a Primera División, aunque se mostró convencido que el club subirá pronto, y "ese día Roberto estará en el estadio para ver el ascenso del Córdoba".

Aunque no se haya logrado el ascenso, se va "satisfecho por haber ayudado a construir una base de futuro", apuntó Roberto, dado que se ha formado un "grupo de gente preparada", que recogerá sus frutos "si se tiene paciencia y se les deja trabajar".

Por tanto, la atención del partido estará fijada en la despedida de este jugador que ha pasado por las filas del Castellón, Valencia, FC Barcelona, Villarreal, Córdoba y selección española.

PRIMERA DIVISIÓN

Partidos de la jornada

Valladolid - Barcelona
Valencia - Deportivo
Rayo Vallecano - Numancia
Oviedo - R. Madrid
Osasuna - Zaragoza
Málaga - Racing
Español - Las Palmas
Celta - Villarreal
Athletic - Real Sociedad
Alavés - Mallorca

Los resultados de los encuentros jugados ayer no están incluidos en la clasificación

		EN CASA			FUERA			GOLES		
	J.	G.	E.	P.	G.	E.	P.	F.	C.	Pts.
1.-R. Madrid	36	14	3	1	9	4	5	78	38	76
2.-Deportivo	36	14	3	1	6	4	8	68	44	67
3.-Mallorca	36	13	4	1	5	7	6	53	39	65
4.-Valencia	36	13	1	4	5	8	5	53	30	63
5.-Barcelona	36	11	4	3	5	7	6	75	53	59
6.-Celta	36	10	7	1	5	3	10	49	48	55
7.-Villarreal	36	8	6	4	7	3	8	54	51	54
8.-Málaga	36	9	5	4	6	3	9	58	56	53
9.-Alavés	36	10	2	6	4	5	9	55	53	49
10.-Español	36	8	3	7	5	5	8	43	38	47
11.-Las Palmas	36	9	3	6	3	4	11	39	59	43
12.-Athletic	36	9	4	5	2	6	10	43	54	43
13.-Valladolid	36	8	8	2	1	6	11	39	46	41
14.-Zaragoza	36	8	8	2	1	6	11	53	55	41
15.-Real Sociedad	36	6	6	6	4	4	10	49	66	40
16.-Oviedo	36	9	5	4	2	2	14	48	62	40
17.-Rayo Vallecano	36	6	6	6	3	7	8	54	66	40
18.-Osasuna	36	5	8	5	3	4	11	41	54	36
19.-Racing	36	9	5	4	0	4	14	44	60	36
20.-Numancia	36	7	5	6	2	4	12	37	61	36

SEGUNDA DIVISIÓN

Partidos de la jornada

Universidad L.P. - Leganés
Tenerife - Lérida
R. Ferrol - Levante
Murcia - Elche
Extremadura - Sevilla
Eibar - Salamanca
Córdoba - Albacete
Compostela - Jaén
Betis - Recreativo
Badajoz - Getafe
At. Madrid - Sporting

Los resultados de los encuentros jugados ayer no están incluidos en la clasificación

		EN CASA			FUERA			GOLES		
	J.	G.	E.	P.	G.	E.	P.	F.	C.	Pts.
1.-Sevilla	40	13	6	1	9	4	7	63	37	76
2.-Betis	40	13	3	4	6	9	5	46	32	69
3.-Tenerife	40	10	6	4	9	5	6	54	30	68
4.-At. Madrid	40	12	5	3	7	6	7	57	39	68
5.-Recreativo	40	8	12	0	7	8	5	44	26	65
6.-Albacete	40	12	5	3	5	7	8	40	36	63
7.-Sporting	40	10	6	4	7	5	8	53	46	62
8.-Jaén	40	12	6	2	3	7	10	37	38	58
9.-Levante	40	9	8	3	3	12	5	55	48	56
10.-Salamanca	40	8	5	7	8	3	9	47	45	56
11.-Extremadura	40	12	3	5	4	5	11	39	43	56
12.-Córdoba	40	10	5	5	4	8	8	37	37	55
13.-Badajoz	40	8	9	3	2	11	7	31	34	50
14.-Eibar	40	8	9	3	3	8	9	28	27	50
15.-Murcia	40	7	9	4	5	4	11	52	52	49
16.-Leganés	40	5	11	4	4	9	7	44	38	47
17.-R. Ferrol	40	6	5	9	5	8	7	43	48	46
18.-Elche	40	6	7	7	3	8	9	42	54	42
19.-Compostela	40	6	6	8	4	4	12	37	66	40
20.-Getafe	40	5	5	10	4	5	11	42	60	37
21.-Universidad L.P.	40	4	9	7	2	6	12	29	60	33
22.-Lérida	40	4	7	9	1	5	14	36	60	27

M.C.D.2022

Visita al Díter Zafra, al que ya derrotó en el Campo de la Virgen

Fase de ascenso: El Villarrobledo busca un resultado que le deje en puertas de la 2ªB

❑ LT

El Villarrobledo visita hoy domingo al Diter Zafra, en la cuarta jornada de la fase de ascenso a Segunda B, con el ascenso en juego, pues un resultado positivo en tierras extremeñas le dejaría a un paso de Segunda B.

El cuadro roblense, que depende de sí mismo, al sumar un punto más que los extremeños (7 por 6), cuando el Lucentino cordobés suma solo dos y cierra el Granada 74 con uno, se enfrenta a su más serio rival, al que ya ganó en el estreno 2-0.

Tras el empate que les arrancó el Lucentino en el Municipal de la Virgen en el tiempo de descuento, los roblenses se han complicado algo una clasificación que se les había puesto de cara y en su dos próximas salidas no puede permitirse fallos.

Lo peor para los roblenses es que deberán afrontar este encuentro con bajas importantes tras el encuentro ante los cordobeses, pues a la baja de Amutio, expulsado el pasado domingo, se suma la del capitán Huerta, que sufrió una fractura de los huesos propios de la nariz y ha sido operado en la presente semana.

El Villarrobledo de Gabriel Ramón, ante la oportunidad de su vida. ARCHIVO

A las dos anteriores ausencias se une también Roberto, con un doble esguince y rotura de un ligamento, tras una dura entrada de un jugador del Lucentino, y Pirri, que se lesionó en un entrenamiento de la presente semana.

Con todos estos problemas, el técnico roblense, Gabriel Ramón, deberá recomponer su equipo por completo y al contar con una corta plantilla viaja con lo puesto, mientras el once titular podría ser el formado por Riobó, Germán, Cano, Nando, Arrondo, Germán Román, José Ignacio, Raúl Casañ, Oliete, Josean y Herrera.

CONQUENSE

Por otro lado, el entrenador de la UB Conquense, José Luis Sepúlveda, ha hecho pública la lista de bajas, en la que aparecen once de los 21 componentes de la campaña que dio por concluida con el partido amistoso frente al Real Madrid C, que ganó por 1-0 al conjunto blanquinegro, con muchos jugadores juveniles y del filial.

Sepúlveda confirmó que no seguirán en el equipo la próxima campaña los defensas Romero, Millán y Javi González, los centrocampistas Castellano, Angelito, Roberto, Bibi, Sergio y Pelu, y los delanteros Ríos y Rommel.

El técnico del Conquense sólo quiere quedarse con diez jugadores de esta campaña, los metas Angel Blanco y Mario; los defensas Jorge, Oscar Rincón y Santi López; los medios Chuso, Olivar, Pulido y Casado, y el atacante Javi Sanz.

"Entiendo que el Conquense ha cumplido una etapa y que ahora llega otra nueva, con un nuevo entrenador que soy yo y con el equipo residiendo en Cuenca y no en Madrid", analizó Sepúlveda.

7 CUOTAS GRATIS EN FINANCIACIONES A 5 AÑOS
ENTRADA DESDE EL 30%

NO PAGUES CUOTAS HASTA EL 2002

D'Arcy

Hasta el 30 junio si quieres un Fiat Bravo o un Fiat Brava te regalamos las 7 primeras cuotas y te olvidas de pagar cuotas hasta el año que viene.

Con una T.A.E. de sólo 4,99%. Así de fácil, este año en Fiat cuotas cero.

FIAT BRAVO. FIAT BRAVA.

Oferta TARCREDIT E.F.C. S.A. para vehículos en stock. No acumulable a otras en vigor. Válida hasta el 30 de junio de 2001 para la gama Bravo y Brava. Comisión de estudio 1%. Comisión de apertura 1,3%. Cuotas regaladas por F.A.E. S.A. R.B.E. nº 837/01.

Automediterráneo
Y SUS SERVICIOS OFICIALES
Comandante Molina, 24 · Tlf. 967 52 42 81 - ALBACETE
TALLERES SAN AGUSTIN 967 46 09 75 • CASAS IBAÑEZ
SERVIAUTO 967 31 03 84 • ALMANSA
AUTOMOCION SAN RAFAEL 967 30 35 17 • HELLIN

M.C.D.2022

La Tribuna de Albacete

MERCADO DE VEHICULOS DE OCASION

HYUNDAI

MARCA	MATRICULA	COLOR
ACCENT 1.3 LS DA + AA	M 1745 XG	PLATA
ACCENT 1.3 LS DA + AA	M 6077 XF	PLATA
ACCENT 1.3 LS DA + AA	M 1398 XJ	BLANCO
ACCENT 1.3 LS DA + AA	M 1403 XJ	BLANCO
ACCENT 1.3 LS DA + AA	M 7818 XH	VERDE
ACCENT 1.3 LS DA + AA	IB 8159 DC	BLANCO
ACCENT 1.3 LS DA + AA	IB 7977 DC	GRANATE
ATOS PRIME AA+DA+CC+EE	M 9610 ZD	AZUL
ATOS PRIME AA+DA+CC+EE	4388 BJY	AMARILLO
ATOS PRIME AA+DA+CC+EE	4386 BJY	AMARILLO
ATOS PRIME AA+DA+CC+EE	4385 BJY	AMARILLO
H-100 3 P AA+DA	4404 BJY	BLANCA
ACCENT 1.3 GL 5P AA+DA+CC	0184 BDS	ROJO
ACCENT 1.3 GLS 4P AA	AB 8173 V	GRAFITO
LANTRA WAGON 2.0 FULL	6545 BGL	PLATA
SONATA 2.0 LL + AA FULL	AB 2974 O	VERDE
SONATA 2.5 FULL	AB 5681 T	GRAFITO

Ctra. Madrid, 12-23 Tef.: 967-52 33 85 ALBACETE

TALLERES CRISTINO

Avda. de los Toreros, 20
ALBACETE • Tel.: 967 22 49 01

Solar-Check®

Láminas de Control Solar para Cristales de Vehículos

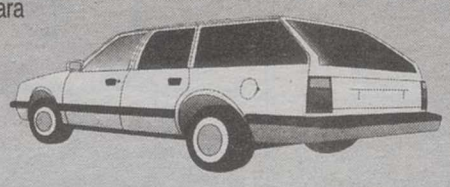

BELLEZA Y CONFORT

Distribuidor Oficial Albacete y Provincia

Las láminas SOLAR-CHECK, instaladas por profesionales en los cristales de su automóvil protegen, además, el interior del vehículo de la decoloración causada por los efectos nocivos del sol, permitiéndoles, al mismo tiempo, una total visibilidad. Disfrute de estas ventajas hoy mismo: contacte con su instalador autorizado.

"ÚNICAS ITV AUTORIZADAS"

Cars&Cars

Tenemos los mejores coches

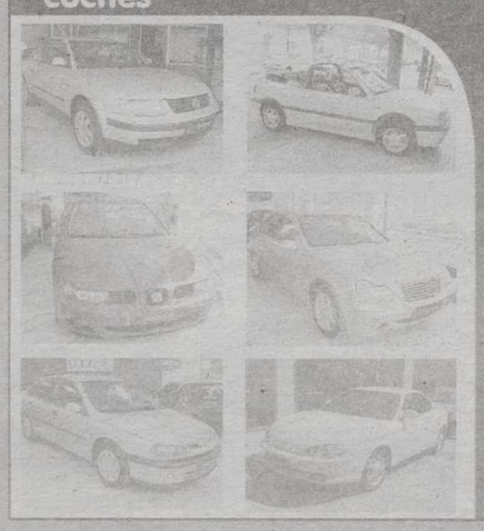

Seminuevos
Nuevos
Km 0 - 1 año de Garantía ó 2 si lo prefiere
Certificados
Financiación.

C/ Alcalde Conangla, 58
02001 ALBACETE
TEL. 967 24 64 07

TOYOTA

MARCA	MODELO	AÑO
JEEP	CHEROKEE	96
MITSUBHISI	MONTERO GLS	92
FORD	ORION 1.6	92
SSANGYONG	MUSSO 601	97
TOYOTA	RAV-4VX	98
ROVER	VITESSE	92
FORD	FOCUS 2.0	00
LAND ROVER	RANGER ROVER	93
TOYOTA	AVENSIS 1.6 SD TERRA	00
FORD	ORION	90
NISSAN	PRIMERA	94
OPEL	MONTEREY 3.1 TD	94
TOYOTA	YARIS VERSO	00
MERCEDES	300 E	88
PEUGEOT	406	96
DAEWOO	LEGANZA 2.0 CDX	99
MAZDA	DEMIO	99

TEF. 967 21 83 81

Centro de vehículos de Ocasión

MODELO	AÑO	GARANTIA
CITROEN XANTIA 1.9 TD SENSATION	97	1 AÑO
OPEL CORSA B	98	1 AÑO
VOLKSWAGEN POLO 1.3	91	3 MESES
NISSAN VANETTE CARGO	96	6 MESES
RENAULT EXPRESS 1.9 D	98	1 AÑO
CITRÖEN XSARA 1.6 I VTR	01	1 AÑO
CITRÖEN SAXO 1.5 DX	97	1 AÑO
CITRÖEN C-15 D	97	6 MESES
CITRÖEN XANTIA 2.0 HDI 110	99	1 AÑO
CITRÖEN BERLINGO 2.0 HDI	01	1 AÑO

CITROEN Eurocasion

AUTOMOVILES VEGUISA
Carretera Casas Ibáñez, Km 3. Tel.: 967 52 42 31.
(Junto al club de tenis) ALBACETE

SERVIMOTOR

www.servimotor.net

VEHICULO	AÑO	KM.	PRECIO	EXTRAS
B.M.W. 520 I	DIC-96	75.000	DESDE 52.929 PTAS/MES*	FULL EQUIPE
VW NEW BEATLE TDI	OCT-99	12.000	DESDE 41.000 PTAS/MES	FULL EQUIPE
SEAT TOLEDO 1.9 TDI	JUL-00	13.500	DESDE 36.000 PTAS/MES	FULL EQUIPE
RENAULT MEGANE DTI	MAY-00	30.000	DESDE 31.178 PTAS/MES	FULL EQUIPE
SEAT CORDOBA SDI	JUL-00	26.000	DESDE 24.683 PTAS/MES	FULL EQUIPE
RENAULT MEGANE 1.4	AGO-00	17.000	DESDE 23.384 PTAS/MES	FULL EQUIPE
PEUGEOT 306 1.6 AUT.	MAR-00	21.000	DESDE 22.000 PTAS/MES	FULL EQUIPE
PEUGEOT 206 1.9 D	ABR-00	15.000	DESDE 22.000 PTAS/MES	FULL EQUIPE
FIAT PUNTO 1.2	MAR-00	16.000	DESDE 14.000 PTAS/MES	D.A., E.E., C.C.

Financiación excepcional del 100% del vehículo
Todos los vehículos tienen un año de garantía
C/ AVILA, 8. TLF. 967 52 20 62

National ATESA

ALQUILER DE TURISMOS Y FURGONETAS

NUESTRA OFICINA ESTA SITUADA EN CALLE CASAS IBAÑEZ Nº 21 . 02006 ALBACETE. TELEFONO: 967 24 87 20 / 21
FAX: 967 24 88 46 (INTERIOR EXPOSICION CONCESIONARIO CITROEN VEGUISA)

CENTRAL RESERVAS	NACIONAL:	902 100 101
	FURGONETAS:	902 100 616
	INTERNACIONAL:	902 100 515

TENEMOS PRESENCIA EN TODOS LOS AEROPUERTOS NACIONALES Y TODOS NUESTROS TURISMOS DISPONEN DE AIRE ACONDICIONADO Y RADIOCASSETTE.

M.C.D.2022

Tras su doble derrota ante el Sevilla B, poco que hacer

El Hellín, con la moral por los suelos, visita al Cacereño

❑ LT

El Hellín visita al Cacereño, en la cuarta jornada de la promoción de ascenso a Segunda B, en su grupo C, con las ilusiones bajo mínimos tras su doble derrota ante el Sevilla B, que han hecho esfumarse sus sueños de ascenso.

El choque parece casi de trámite, pues tanto cacereños como hellineros, con tres puntos, tienen contadas opciones de subir, y los extremeños después de caer goleado frente al Málaga B, que hizo más líder al Sevilla B, que totaliza nueve puntos, y que con sumar un solo punto ante los malagueños habrá firmado el ascenso.

Con estas premisas, el cuadro hellinero entrenó con normalidad a lo largo de la semana y se presentará en Cáceres con la alta del lateral Germán, ausente el pasado domingo por sanción federativa, mientras la gran principal duda se centra en el central Zapata, que el domingo recibió un fuerte golpe en la cadera por lo que tuvo que se retirado en camilla en los últimos minutos del partido.

El golpe del zaguero natural de Tarancón no ha sido tan grave como parecía en principio, pero hasta última hora no se sabrá si jugará de inicio, porque sí viajará hasta tierras cacereñas.

DUDAS EN LA FORMACIÓN INICIAL

La otra duda está representada por Sánchez, al quejarse de un fuerte golpe en una rodilla, aunque el técnico, Pedro Gaspar, espera contar con él, lo mismo que con el delantero Reverte, muy mejorado de su lesión, ya que es baja segura el meta suplente Nacho Tomás.

La alineación más probable, por tanto, para un partido que de trámite, puede estar formada por Tomás, Angel, Zapata o Trino, Raúl I, Germán, Ruiz Pérez, Sebas o Trino, Santi Arribas, Sánchez, Ñoño y García Cazorla. Para el banquillo quedarían Floren, Yeste, Felipe y Sebas, aunque uno se quedaría fuera si puede jugar Zapata.

El Hellín está pagando las consecuencias de haber quedado en un grupo muy potente, al quedar en tercer lugar en la liga regular del Grupo XVII de Tercera División tras un año en el que fue compartiendo el liderato con el Quintanar del Rey.

El Municipal de Santa Ana, que registró una de las mejores entradas de los últimos años ante el filial del Sevilla vio con frustración cómo de nuevo el sueño del ascenso se esfumaba anticipadamente.

El Hellín pagó caro su tropiezo en el Municipal de Santa Ana ante el Sevilla B. TONI

El Hellín intentará terminar la liguilla de la mejor manera.

Al Quintanar sólo le queda la opción de ganar en Mérida

❑ LT

La A.D. Quintanar del Rey viajó a Mérida, para medirse al cuadro local, con el único objetivo de la victoria, única opción que le queda, pensando en el ascenso, tras la derrota sufrida el pasado domingo en su campo ante el Torredonjimeno jienense.

El conjunto conquense figura en la cuarta posición del grupo, con dos puntos, a tres del líder Mérida, su rival de hoy domingo (19,30 horas), por lo que necesita el triunfo para no descolgarse y encarar los dos últimos partidos, ante el At. Sanluqueño, con reales opciones de ascenso.

Martín Monteagudo, técnico quintanareño, se mostró confiado en que su equipo va a conseguir la victoria en tierras extremeñas: "este partido lo enfocamos como si tuviéramos una segunda oportunidad", explicó, "cuando terminó el partido ante el Torredonjime pensamos que no teníamos opciones para ascender, pero la victoria del Mérida nos ha devuelto la ilusión".

El técnico del cuadro quintanareño basó su confianza en que "estamos jugando muy bien esta liga de ascenso, a pesar de que no hemos ganado un partido. Además, tanta mala suerte no puede acompañarnos más y estoy seguro que, en Mérida, la suerte estará con nosotros y nos traeremos la victoria".

El entrenador del campeón castellano-manchego entiende que "vamos a ir a por el partido, pero sin hacer locuras. Debemos ser conscientes de que jugamos en su casa, pero también que cuando jugamos en la nuestra pudimos ganarles, por lo que nos debemos creer con posibilidades de ganarles en su campo."

La única baja para el partido es la del centrocampista Pedro, que no se ha recuperado de sus molestias musculares.

Aunque Monteagudo no ha anticipado una alineación, todo indica que no habrá cambios, por lo tanto: que estuvo integrado por Arcas, Vaquero, Saltó, Catali, Criubaldo, Roque, Marín, Patri, Ximo, Zalazar y Dani.

Nuevo Hyundai
ELANTRA CRDi
disfruta la vida HYUNDAI

Más potencia y mucho, mucho menos consumo. Así es el nuevo Hyundai Elantra CRDi. Con motor turbodiesel de inyección directa common rail de 112 cv. Para que elegir un consumo de 6,4l/100 km y una autonomía de 850 km* te cueste menos. Sin olvidar su completísimo equipamiento.
Desde 2.315.000 ptas** (13.913,43 euros).

* Según consumo medio combinado homologado.
** P.V.P. recomendado en Península y Baleares. Incluye impuesto de matriculación, IVA, transporte y Plan Prever.

3 120 EXTRA PUNTOS 902 246 902 www.hyundai.es

AUTOMAEN, S.L.
Ctra.Madrid, 12-23ALBACETE. Tef.:967 52 33 85
Pablo Neruda, 10 ALMANSA. Tef.:967 31 21 91
Ctra. de Jaén, 29 HELLIN. Tef.:967 17 62 69

M.C.D.2022

La estadounidense Capriati ganó el título femenino

Roland Garros: Alex Corretja, al asalto del rey Gustavo Kuerten

❑ MIGUEL LUENGO

Alex Corretja y Gustavo Kuerten, los dos hombres que han demostrado ser los más fuertes este año en Roland Garros, cruzarán hoy sus raquetas por primera vez en un torneo que no sea Copa Davis o el de Roma, con el título de París en juego.

Después de la exhibición de Kuerten ante Juan Carlos Ferrero en semifinales, con el brasileño admitiendo que mejor no se puede jugar ya, "Guga" entra en la final con la vitola de máximo favorito, dispuesto a convertirse en el sexto jugador que logra tres veces este título desde el sueco Mats Wilander (1983, 1985 y 1988).

Pero ante el virtuosismo del brasileño Corretja no ha bajado los brazos. "Estoy todavía aquí", ha declarado el barcelonés, que cree que si no tuviera razones y confianza en su juego no merecería salir a la pista a luchar contra el que hasta hoy parece invencible en París.

Corretja, con 27 años, tiene argumentos de peso para soñar con el triunfo. Cuando disputó la final de 1998 contra Carlos Moyá se relajó en exceso y luego sufrió cada vez que recordaba como tuvo que cruzar la red y abrazar al campeón. Vencer a Sebastien Grosjean el viernes le ha proporcionado una nueva meta a su alcance.

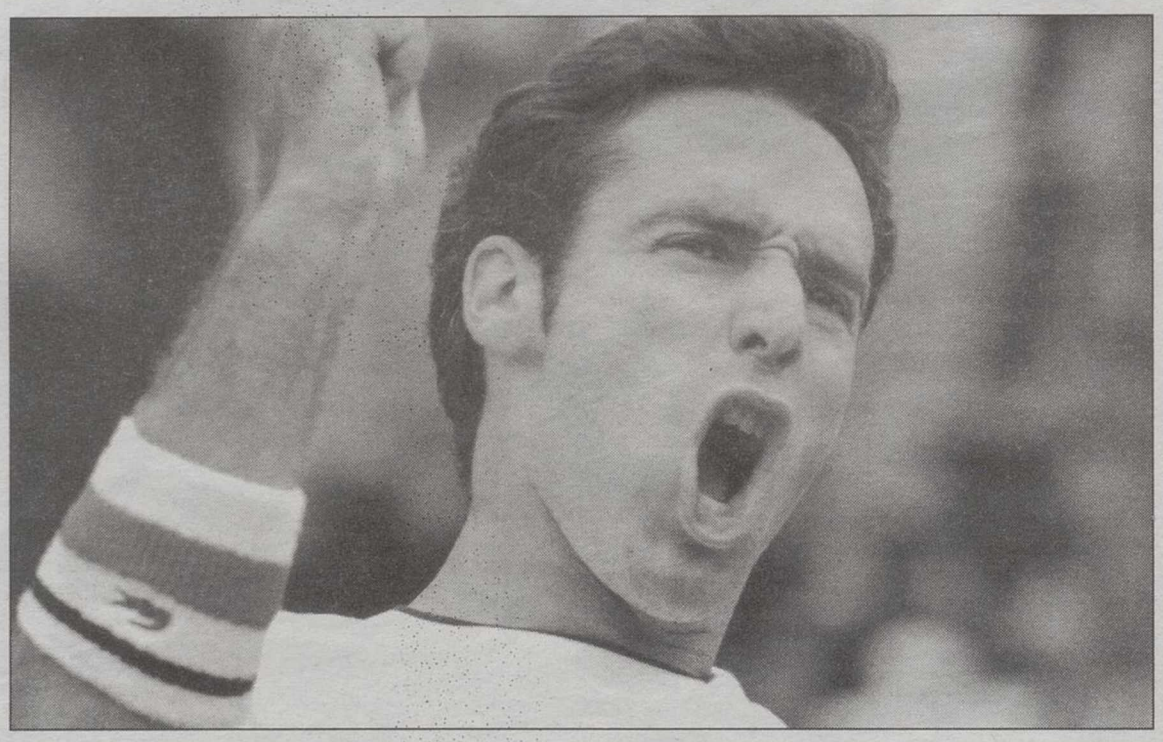

Alex Corretja tiene hambre de victoria y saldrá con mentalidad ganadora. Efe

MÁS AMBICION

Tres años después, Alex Corretja posee más ambición. Sabe que en el futuro puede que no tenga demasiadas oportunidades como la que se le presenta mañana y que debe aprovecharla.

Su racha de nueve partidos consecutivos ganados en tierra (tres en la semana de Düsseldorf) le han dado moral, sobre todo vencer en los seis últimos sin ceder un solo set. Unicamente el argentino Mariano Zabaleta en la primera ronda de París pudo arrebatarle dos.

Tanto Kuerten como Corretja han recurrido a la rutina y al recogimiento para velar sus armas. "Guga", no obstante, parece más confiado. Ha ganado dos finales, en 1997 a Sergi Bruguera, para convertirse en el primer brasileño que obtenía un Grand Slam y ser el primer jugador con la clasificación más baja, 66, que lo conseguía, y el año pasado al sueco Magnus Norman en un partido en el que necesitó 11 oportunidades para rematarlo.

De obtener hoy el título sería el primero en defenderlo con éxito después de Bruguera (1993 y 1994). Si así lo hiciera sería el nuevo número uno del mundo de la Carrera de Campeones arrebatando ese puesto a Andre Agassi, líder desde que ganó el Abierto de Australia en enero.

Para Corretja vencer supone algo más emocional. Si el domingo levanta la Copa de los Mosqueteros entraría de nuevo entre los cinco primeros de la Carrera de Campeones, desde 31 de julio del pasado año, pero eso casi no importa al campeón español.

Corretja sabe que en los cuatro últimos duelos, todos ellos en Roma, cayó ante Kuerten. "Pero esto es París", dijo, y recordó que hace tres años el fue el mejor en el enfrentamiento de Copa Davis disputado en Brasil. "En Porto Alegre le superé en aquel calvario", apuntó.

TÍTULO PARA CAPRIATI

La estadounidense Jennifer Capriati, cuarta favorita, ganó el segundo Grand Slam de su carrera al derrotar ayer a la belga Kim Clijsters en un agotador partido, con el tercer set más largo en la historia de las finales de Roland Garros.

Capriati, que ganó su primer grande en Australia en enero, se impuso a la belga Kim Clijsters por 1-6, 6-4 y 12-10 en dos horas y 21 minutos, con una hora y 19 minutos para ganar la tercera manga, la que más juegos consumió desde que la alemana Steffi Graf y la española Arantxa Sánchez Vicario lucharon en la de 1993 (10-8).

La estadounidense Chris Evert, la última estadounidense de origen que ganó este torneo (1986) y la que protegió a Capriati en sus comienzos, fue la encargada de entregar la Copa Suzanne Lenglen a la nueva campeona en compañía del plusmarquista mundial, campeón del mundo y olímpico de los 100 metros, Maurice Green.

Dos mil mensajes de apoyo para Kuerten en el correo electrónico

❑ LT

El brasileño Gustavo Kuerten ha visto inundado su correo electrónico con 2.000 mensajes tras vencer al español Juan Carlos Ferrero en las semifinales de Roland Garros, en los que sus seguidores le envían sus mejores deseos para que gane por tercera vez el título en París.

En las dos horas y 10 minutos que duró el partido contra Ferrero, "Guga" recibió estos dos mil mensajes. Su página de Internet fue visitada además por 16.000 visitantes.

En total, en las dos semanas del torneo de Roland Garros, la página de Kuerten ha sido visitada por 115.380 visitantes.

Alex Corretja está tan mentalizado en luchar por el título de Roland Garros contra el brasileño Gustavo Kuerten, que ayer señaló que "sería idiota" salir con otra mentalidad que no fuera la de ganar.

"Sería idiota si pensara que iba a perder otra vez", dijo el catalán tras poner sus músculos a punto en una sesión de entrenamiento durante una hora con el mejor júnior del mundo este año, el yugoslavo Janco Tipsarevic, en la pista Suzanne Lenglen.

"Voy a mantener la misma rutina de siempre, descansar por la tarde sin pensar en el partido"."El trabajo que se hace bien, sale bien", añadió el jugador catalán al referirse a la planificación que él y su equipo técnico realizaron con las pretemporadas en Andorra y en Sierra Nevada.

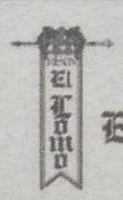

Meson El Lomo

TRITURADOS ALBACETE, S.A.
EMPRESA FUNDADA EN 1972

M.C.D.2022

Campeonato de España de Velocidad de Motociclismo

Angel Rodríguez y Alex Debón, con Aprilia, marcan el ritmo en Albacete

❑ LT

Los pilotos de Aprilia Angel Rodríguez, en 125, y Alex Debón, en 250, partirán desde la primera posición de la formación de salida de sus respectivas cilindradas, cuyas generales lideran, en la segunda cita del Campeonato de España de Velocidad (CEV), que se disputará hoy, domingo, en el circuito de Albacete.

En 125 cc la igualdad en los entrenamientos ha sido total, ya que los ocho primeros clasificados -las dos primeras filas- han rodado en el mismo segundo.

A sus 15 años, el ilicitano Angel Rodríguez "Rodri", líder del Nacional tras su triunfo del 13 de mayo en el Jarama, ha acabado por delante de un piloto aun más joven que él, el australiano de sólo 13 años Casey Stoner (Honda).

Tras ellos han rodado Héctor Faubel (Aprilia) y Javier Forés (Aprilia), que les acompañarán en la primera línea.

Las pruebas clasificatorias del cuarto de litro las ha dominado Alex Debón, ganador hace un mes en el Jarama, con lo que ha demostrado que es el principal favorito de la categoría.

El castellonense, el único que ha conseguido bajar de 1:33, ocupará el primer puesto de la parrilla por delante de David de Gea (Yamaha), Alvaro Molina (Yamaha) e Ismael Bonilla (Honda).

En Supersport el mejor tiempo lo ha obtenido Eustaquio Gavira (Yamaha), que ha superado a Guim Roda (Honda) y al actual campeón de España y líder del presente certamen, Oriol Fernández, del equipo Yamaha del madrileño Luis d'Antín.

La primera fila la completa Eduardo Ullastres (Yamaha).

Clasificaciones:

El almanseño Javi Rodríguez partirá desde la segunda línea de parrilla. MORENO

Tras la jornada de entrenamientos, llega hoy la hora de la verdad, a partir de las 12,00 h.

125 cc:

.1. Angel Rodríguez (Aprilia) 1:35.275

.2. Casey Stoner (AUS/Honda) 1:35.413

.3. Héctor Faubel (Aprilia) 1:35.836

.4. Javier Forés (Aprilia) 1:35.618

.5. Julián Simón (Honda) 1:35.868

250 cc:

.1. Alex Debón (Aprilia) 1:32.743

.2. David de Gea (Yamaha) 1:33.266

.3. Alvaro Molina (Yamaha) 1:33.864

.4. Ismael Bonilla (Honda) 1:33.931

Supersport:

.1. Eustaquio Gavira (Yamaha) 1:35.330

.2. Guim Roda (Honda) 1:35.377

.3. Oriol Fernández (Yamaha) 1:35.531

.4. Eduardo Ullastres (Yamaha) 1:35.607

MUY BIEN QUIQUE MOLINA

En cuanto a los pilotos del Club Motor Circuito de Albacete, cabe decir que el piloto Javier Rodríguez, segundo en la general de Supersport, partirá desde la segunda línea de parrilla, en la octava plaza, con un mejor tiempo de 1.35.904, que le hizo ser cuarto más rápido de su grupo.

Muy bien lo hizo también Enrique Molina, noveno en su grupo, con un tiempo de 1.37.420, que le permitirá salir desde la quinta línea de parrilla de salida. Molina está cada ver mejor.

El Mono Jiménez hizo su primera carrera del Campeonato de España en Supersport, y se clasificó muy bien, con una moto "antidiluviana", mejorando sus propios registros. Con su 1.38.895 partirá desde la última línea de parrilla.

Peor suerte sufrieron Queco Moraga y Juan Ignacio Romero, también en Supersport, que no pudieron clasificarse, por problemas técnicos el primero y por caída el segundo.

DIPUTACIÓN DE ALBACETE

AYUNTAMIENTO DE ALBACETE

M.C.D.2022

Campeonato de España de la Juventud

Veinticuatro atletas manchegos con mínima

❑ LT

El control organizado por la delegación de Albacete de Atletismo, deparó la consecución de seis nuevas mínimas, dos de ellas invalidadas por el excesivo viento favorable que hubo durante la competición, aunque los dos atletas que las lograron ya la tenían.

En 110 metros vallas, el daimieleño Jesús López de la Nieta hizo una marca de 15.1, y le pedían 15.2, y la roblense María Saiz, que hizo 12.3, que es la marca mínima, pero el viento le invalidó . También la hizo, pero también la tenía, el lanzador de Eduardo Esteso.

Los tres atletas que lograron esa mínima, y que antes no la tenían, son la conquense Azucena de la Iglesia (Casas Colgadas) en los 300 metros lisos, y los albaceteños del Albacete-CCM, Jose Antonio Sarría y David García, en los 1000 metros lisos, aunque Sarría ya la tenía en los 600 metros lisos.

En los 1000 metros, José Antonio Sarría hizo 2:35.4, y David García, 2:36.5, y los pedían como mínima, 2:37.00.

Con la inclusión de estos tres atletas en los que tienen conseguida mínima para los Campeonatos de España de la Juventud, el número de atletas regionales pasa a ser de 24 atletas, un número al que nunca ha llegado la representación regional en estos nacionales.

Alguno de los atletas tienen varias mínimas, caso del ciudarrealeño Víctor Manuel Valléz, que ha decidido estar en los 300 metros lisos. Los que las tengan a partir de los 600 metros, caso del ciudarrealeño Luis Manuel Gutiérrez y el albaceteños Jose Antonio Sarría, deberán decidir en qué prueba participan.

- Atletas con mínima:

Víctor Manuel Vallez (Creyca) 100, 300 y 600 m.l.

Luis Manuel Gutiérrez (Creyca) 600 y 1000 m.l.

Fidel Ramón Díaz (C.A. Manzanares) 3000 m.l.

Eugenio Molina (Liebre-Tomelloso) 600 m.l.

Jesús Muñoz Mayordomo (Criptana) 600 m.l.

Alberto Sánchez (At. Alcázar) 600 m.l.

José Ant. Sarría (Albacete-CCM) 600 y 1000 m.l.

David García (Albacete-CCM) 1000 m.l.

Victor E. Alvarez (CCM-CAT) 1000 m.l.

Jesús López-Nieta (Saturno) 110 m.v.

Carlos Rivas Utrilla (At. Alcázar) 1500 m. obstáculos

Jaime Mateo (C.A. Torralba) Longitud

Roberto Golderos (C.A. Puertollano) Altura

Raúl Pagán (Almansa-Caudete) Jabalina

Eduardo Esteso (A.A. Albacete) Jabalina

Control federativo en las pistas de Albacete. ARCHIVO

Rubén Lozano (Almansa-Caudete) Martillo

Ana María Martín (CCM-CAT) 100 m.l.

María Saiz (A.A. Villarrobledo) 100 m.l.

Azucena de la Iglesia (C. Colgadas) 300 m.l.

María I. Martínez (Caudete-Almansa) 3 kms Marcha

Raquel Muñoz (Albacete-CCM) Disco

Cristina González (A.A. Albacete) Peso

Ana García Alfaro (A.A. Albacete) Exathlon

Esther Roncero (Saturno) Exathlon.

FEDERACION TERRITORIAL DE NATACION CASTILLA-LA MANCHA

CURSO DE MONITOR

TITULACIÓN DE LA FEDERACIÓN ESPAÑOLA
CURSO A CELEBRAR EN ALBACETE EN JUNIO DE 2001
CURSO DE 85 HORAS

INSCRIPCION: EN LA FEDERACIÓN TERRITORIAL DE NATACIÓN. CALLE ALCALDE MARTÍNEZ DE LA OSSA Nº 2 EN HORARIO DE LUNES A VIERNES DE 10:00 A 14:00.
TELÉFONO: 967 21 47 91
fednatac@teleline.es

PISCINA FEDERACIÓN DE NATACIÓN.
(ANTIGUA EDUCACIÓN Y DESCANSO).
ABIERTA DESDE EL 10 DE JUNIO.
(En horario de 11:00 a 19:00).

CURSOS DE NATACIÓN:
• una quincena 3.000
• un mes 5.000

HORARIO DE INSCRIPCIONES A LOS CURSOS DE NATACIÓN:
A PARTIR DEL 1 DE JUNIO DESDE LAS 17'00 A LAS 19'00 EN LA MISMA PISCINA.

HORARIO DE PISCINA
DE 11:00 A 19:00

HORARIO DE CURSOS
JUNIO (DEL 15 AL 30): TARDE.
DE 17:00 A 17:45

JULIO Y AGOSTO: MAÑANA
DE 10:00 A 10:45
DE 10.45 A 11.30
TARDE
DE 18:30 A 19:15
DE 19:15 A 20:00
DE 20:00 A 20.45

INFORMACION E INSCRIPCION
A PARTIR DEL 10 DE JUNIO EN LA PISCINA FEDERACIÓN
(Antigua Educación y Descanso, en la calle LA PAZ Nº 8, DE 11:00 A 13:00)
TELEFONOS: PISCINA 967 50 12 16
FEDERACIÓN 967 21 47 91

Esmerado servicio de restaurante y cafetería en el interior

Costa Blanca CUP

EMPRESAS COLABORADORAS
E.F. LOS MOLINOS

LA TRIBUNA
GRUPO MORENO PROMOCIONES
MARPE ESTILO CENTROS OPTICOS
ALBALUX, S.A.
CAFE BAR PUBLICO
LA ABADIA PUB
DISCO BAR LA PARROKIA
CERVECERIA EL ABUELO
JOSE VICENTE SALVADOR JIMENEZ - ASESORIA
PUB EL PORTON
CALZADOS ZAPY
CAFE-BAR MASCARA. BALAZOTE
INMOBILIARIA F.G.
PROMOCIONES PROMOHOGAR
CAFE-BAR ARCHY-PARRIS
PELUQUERIA UNISEX "DORAH"
CAFES BAHIA
AJOS PADILLA. BALAZOTE
CAFE-BAR TRANI COCKTAIL
CAFE BAR ELIS
SOLISS SEGUROS
POLLOS ASADOS HONRUBIA
SORYSES SEGUROS. JESUS GUALDA
FRANCISCO GASSOL BERGUA
ORTOPEDIA ZAFRILLA
CONSTRUCCIONES ROMERO MUÑOZ
CEREALES CANDELO, S.A.
AGROCAMPO, C.B.
REPUESTOS MANOLO
NEUMATICOS ALBACETE
TRANSPORTES INTERNACIONALES TRANS - ROMA. ALBACETE. S.A.
PELUQUERIA ANGELITA
RESTAURANTE LA MEZQUITA
PROMOCIONES URBANESA 2000, SA
SEMILLAS, ENASA
RESTAURANTE "EL MOLINO"
CITAZ, S.A.
ROZADILLAS Y MENESES, S.L ROYME
LEGUMBRES Y CEREALES, S.A. LEYCESA
RECREATIVOS ROTONDA, S.A.
PLASTICOS AGRICOLAS, S.L.
ALLEXBAL, S.A.-BALAZOTE
FERRO-MONTAJES ALBACETE ESTRUCTURAS METALICAS-BALAZOTE
SANTIAGO VAZQUEZ BLAZQUEZ I.U. - BALAZOTE

V TORNEO SAN JUAN
DE FUTBOL - BENJAMIN FEMENINO
ALBACETE 23 Y 24 DE JUNIO
ORGANIZAN
ESCUELA DE FUTBOL ZONA 5
EQUIPOS PARTICIPANTES: 16 DE ALBACETE, 8 DE LA PROVINCIA 2 DE ELCHE, Y REAL MADRID, RAYO VALLECANO, Y AT. MADRID

COLABORAN:

LA TRIBUNA DE ALBACETE
VISION SEIS TV.
RADIO CHINCHILLA
AYUNTAMIENTO DE ALBACETE
I.M.D. ALBACETE
DIPUTACIÓN PROVINCIAL
HALCON VIAJES
E.F. ZONA 5
FERRALLAS AROCA
REYFER ALIMENTACIÓN
A'TONO
TALLERES REPAUT.
SALAZONES REYMAR
DISTRIBUCIONES SCAMA
MECÁNICA PACO Y JAVIER
D.C.V.B. PARA HOSTELERÍA (ALMANSA)
DRINK TRADE S.A.
SEGURIDAD EXPREX
CERVECERIA ALBAGRANA
CRIALBA
RECTIFICADOS ALBACETE
FRANCISCO GUILLEN MICO
ALBADIS
GASES LA ESTRELLA
DISTRIBUIDORA ALBACETE
HERMANOS ROMERO RODENAS
CAFE-BAR DALLAS
TALLERES MANCHA
COPY CENTER
PEDRO SANCHEZ CORCOLES
ESTRUCTURAS GALLETERO
CERVEZAS MAHOU
CAFETERIA ZAIN
CAFETERIA LOS CORZOS
PINTURAS NIETO
AUTOMOVILES TRAZADA
BERNARD ATUAIRE
PELUQUERIA CESAR
PARQUES ARGANDOÑA
RESTAURANTE PALADIUM
CERVECERIA CAÑAS Y BARRO
AGUAS FONDOR
PATATAS EL CLAVEL
EMBUTIDOS MACEO
RTE. CASA JUANMI (LA RODA)
JUNTA COMUNIDADES
CERVEZAS MAHOU
ANIGMA, S.A.
HOSTAL GALIANO
CONSTRUCCIONES FUENTE EL PINO
COCA COLA
BEBIDAS CANTO
CITRONALBA
JUEGOS EIFFEL
CAFETERIAS EL FERIAL Y LA ESQUINA
RESTAURANTE 6 HERMANOS
AUTO CAMPOLLANO
TAPIZADOS MONDEJAR
PANADERIAS SAN MIGUEL
LIMPIEZAS LIMCAMAR
FRENOS GARMO
ANGEL NUÑEZ
PRODUCTOS QUIMICOS LA MANCHA
FERRETERIA CANDEL
DEPORTES LIDER
MCDONALD'S
HELADOS RUEDA
DEPORTES SPRINT
MORENO Y ROLDAN
NEW JOKER
SERIGRAFIA SERITEC
OPTICAS PINAR

PARA COLABORAR LLAMA AL 967 21 23 53

M.C.D.2022

La 84 edición de la ronda italiana, vista para sentencia

Giro: Simoni pone broche de oro, acompañado por Olano y Osa

❑ AGENCIAS

El italiano Gilberto Simoni, del equipo Lampre, ha rubricado su virtual triunfo en el Giro de Italia al ganar en solitario la vigésima y penúltima etapa, en la que la lucha por el segundo peldaño del podio, entre los españoles Abraham Olano (ONCE) y Unai Osa (iBanesto.com) se ha saldado en favor del primero, y salvó catástrofe acompañarán a aquél en el podio de Milán.

Simoni recorrió los 181 kilómetros que separan Busto Arsizio de Arona, por carreteras cercanas al Lago Mayor, en un tiempo de cinco horas, y tres minutos y 38 segundos. A 2 minutos y 25 llegó el italiano Paolo Savoldelli, mientras que el grupo principal, en el que estaban Olano y Osa, acabó tres minutos y tres segundos más tarde que el vencedor.

La general, prácticamente definitiva, queda con el italiano Gilberto Simoni en la primera plaza, seguido de Abraham Olano y Unai Osa, a 7:31 y 8:37, respectivamente.

La etapa se desarrolló con los registros policiales de la noche del viernes en la mente de todos y cierta conmoción por el despido el viernes del italiano Darío Frigo por parte del equipo Fassa Bortolo, cuando éste ocupaba la segunda plaza, tras haberse encontrado sustancias "extrañas" en su habitación del hotel.

La carrera salió lanzada por el empuje de corredores modestos y perdidos en la general, pero a medida que se iban consumiendo los kilómetros, el relevo lo tomaban los primeros de la general.

El equipo del líder se limitó a controlar las numerosas intentonas escapada que se habían producido, y especialmente tuvo marcado al equipo español iBanesto.com, que fue el que lanzó la carrera, pues tenía un rayo de esperanza para que su corredor Unai Osa arrebatara el segundo puesto a su compatriota Abraham Olano.

Pero un día más Olano y su equipo se mostraron seguros, y, aunque en la ascensión llego a perder el minuto y seis segundos, dejó claro que bajando es, al igual que en la lucha contra el cronómetro, uno de los mejores.

Así, la 84 edición del Giro ha quedado vista para sentencia, y salvo accidente o sorpresa mayúscula, tendrá como vencedor final a Simoni, secundado en el podio milanés por dos españoles: Abraham Olano y Unai Osa.

La vigésima primera y última etapa, entre Anrona y Milán, tendrá 121 kilómetros completamente llanos.

Gilberto Simoni no ha tenido rival en el Giro. EFE

ANUNCIOS CLASIFICADOS

CONTACTOS

● **VANESSA** Joven atracativa, busca hombre para convertir sus fantasias. Las 24 hors. 686-18 95 55

● **SEXO GRATIS** Contactamos mañanas, tardes, noches, madrugadas (citas previas) 906-42 78 80

● **CHICA ATRACTIVA** Busca relaciones sin lucro ni malos rollos. 906-42 35 68

● **SADOMASOQUISMO** Light/fuerte. Amas y sumisas. Perversas: 906-42 78 81 (24 horas)

● **AMISTAD, SEXO.** Somos chicas de Albacete, somos diferentes, 906 42 80 45

● **CAROL Y MARILUZ,** delgadas y jóvenes, nuevas en Albacete. Todos los servicios. Tel. 650 575 658

Jorge.
Masajista profesional
Muy atractivo 34 años.
EXCLUSIVO PARA TI MUJER
LLAMAME, NO TE ARREPENTIRAS.
Domicilio y hotel...
Llamadas 10-14.
630 71 14 57...
Albacete - provincia.

● **JESSICA** 20 años, servicios a caballeros. Mucha discreción. Lo pasaremos bien. Llámame 666 307 904

● **JENIFER** 20 Años, bonita, delgadita, provocativa, despedidas. Salidas hotel, domicilio. 24 horas. 627.834 998

● **PATY** Delgadita, provocativa, salidas hotel, domicilio. 24 horas. 666 91 45 69

● **CASA CONTACTOS** Señoritas no profesionales, 9 mañana, 9 tarde. Discreción. 967-22 84 64

● **MELISA** 21 años, bonita, delgadita, caliente y cariñosa. Salidas hotel, domicilio. 24 horas. 666 91 45 69

● **HEREDERA JOVEN** acaudalada, busca placer, diversión. Exijo formalidad absoluta 906 42 87 60

● **MI HERENCIA** permite lujos y placeres, busco acompañante divertido. 906 42 86 04

● **CASADA** hambrienta de sexo. Mi marido ausente esta semana. 906 42 87 62

● **¡¡SUPER CONTACTOS!!** Chicas/os, parejas, tríos de tu ciudad. Gratis 24 horas. 906-42 04 22

● **906 420 905** Chicos gay de tu ciudad hablan gratis, para hablar gratis 900 100 902

● **060 420 907** en Mayo 89.000 chicas hablaron gratis, pasa de una a otra pulsando el 1 en tu teléfono, línea gratis sólo chicas. 900 100 906

● **PAOLA** Joven, simpática, de pechos grandes y ardientes. Salidas hotel, domicilio. 24 horas. 630-68 28 71

● **CASADA** Insatisfecha. Deseo sentirme satisfecha alguna vez. Pido discreción (Piso propio) 24 horas. 906-427 939

● **¡¡¡INVONE!!** Famosa modelo. Sexo gratuito. Imprescindible cita. Compruébalo. Permanente. 906-42 04 22

● **SEÑORA** bien proporcionada busca hombre liberal para relaciones esporádicas. 906 428 688

MERCHE
Casa de Contactos
Jóvenes guapas, simpáticas. Salidas hotel y domicilio. Horario 10 mañana, 2 madrugada. Marcela, Lidia. Novedad. Nicole, 19 años. Michel, 20 años. 967 51 14 07

● **CASADA** Pudiente y elegante, busca relación esporádica sin compromisos. 906-42 87 60

● **PAREJA** Jóvenes lesbianas, elegantes, buscan hombres para tríos. 906-42 86 04

● **VIUDA JOVEN** viciosa necesita revivir placeres intensos. Exijo discreción. 906 42 87 62

● **CHICAS** residentes en Albacete buscan relaciones esporádicas. ¡Gratis! ¡¡Atrévete!! 906 428 152

● **CHICOS** Para hombres y mujeres liberales, sin fines lucrativos. 906-42 87 29

● **SANDRA** 40 años, guapa, dulce, cariñosa, amable. Discreta. 650-57 80 92

● **DIANA,** joven, bonita, delgadita, ardiente y complaciente. Salidas hotel, domicilio. 24 horas. 687 065 765

CASA CONTACTOS LAIMA
Atendida por bellas señoritas. Salidas hotel y despedidas de soltero. C/ Francisco Javier de Moya, 14. Tel. 967 520 429 - 609 078 270

● **AMIGAS LESBIANAS** jóvenes, buscan hombres para tríos y diversión: 906 428 602

● **906 421 783** Chicas de toda España, modelos, amas de casa, estudiantes, casadas, viudas. Pasa de una a otra pulsando el 1 en tu teléfono

● **FANY,** Joven latina, guapa, simpática.Total discreción. 646-82 32 73

● **CASADO,** 40 años, busca relaciones espóradicas con señoras, gratis. 639 49 47 75

● **SONIA** Casada, rellenita. Discreta, 24 horas. 636-34 48 11

● **MARIA EUGENIA** 45 años, nueva en Albacete. 24 horas. 679-21 17 59

● **MARIA ELENA.** Tierna y apasionada. Convertiré tus sueños en realidad, llámame. 679 27 99 69

HABLA CON CHICAS DE ALBACETE
24 horas EN DIRECTO
www.amistad906.com
906 422 543
Mayores de 18 años desde 6,75 Euros/min

● **TATIANA.** Atractiva, con grandes pechos. Nueva en Albacete. Tel. 676 78 83 18

● **SE NECESITA** chica para piso contactos. 636 929 452

● **CHICOS** contactos chicos®. Desde 43 Ptas/min. May. 18 a. 906 382 383

● **MARIELA,** joven apasionada. Atrévete a llamarme. Tel. 636 92 94 52

● **KATY** Mucha discreción. 967-22 05 80

● **CHICOS** que entiende®. Desde 43 Ptas/min. May. 18 a. 906 327 328

CAROLINA
APARTAMENTO PRIVADO
Realmente fantástica, exclusiva, muchísima clase, muy especial. Rubia natural, ojos azules, medidas perfectas. Acompañante de cenas y viajes. Salidas hoteles 15,00 horas hasta 3 de la madrugada. Teléfono: 607-30 39 82

DISCO PUB D'ANGELO
Necesita chicas para domicilios y hoteles con teléfono móvil.
C/ La Cruz, nº 6
Tel. 687 86 90 43
Precisamos camareras
Pagamos sueldo + comisiones

● **ALEJANDRA** Dulce, apasionada, separada, madurita, elegante y atractiva. Todas tus fantasías se te harán realidad. No soy mujer de club ni de casa de citas. Sitio privado. Tef. 686 72 10 21

● **CHARO** A partir de las 10,30. Tef. 967-220 259

● **JOVEN BISEXUAL** (con pareja) busca maduritos para trío esporádico. 906 427 880

● **ROMANTICA** y dulce contacta hombre serio desinteresadamente. 906 423 568 (24 horas)

● **CINDY,** sexy, rubia, cuerpo encantador. Con masajes relajantes y eróticos. Salidas hotel, domicilio. Llámame 620 69 88 63

● **GINA** 23 años, exuberante, atractiva, bonita, delgadita, cariñosa y complaciente. Salidas hotel y domicilio. 24 horas. 659 63 52 72

NOTICIA

¿QUIERES PRACTICAR EL EJERCICIO MÁS SANO PARA EL CORAZÓN?
Apadrina a un niño del Tercer Mundo son sólo 50 pesetas diarias
¿Te parece mucho esfuerzo?
Infancia Sin Fronteras • Tel.: 902 333 503
www.sei.es/infancia admon@infanciasinfronteras.org

M.C.D.2022

VENTAS

● **GESDOMUS** vende chalets en Mazarrón. En construcción, club social, campo de golf, varias piscinas, pistas de tenis, gimnasio y otras instalaciones, aguas termales. Desde 10.100.000 ptas. Tel. 967 52 32 81

● **GESDOMUS** vende piso zona Comisaria, 72 m2., 2 dormitorios, baño, garaje, trastero, calefacción individual, ascensor. 18.500.000 ptas. Tel. 967 52 32 81

● **GESDOMUS** vende piso zona Pérez Galdós, 90 m2., 3 dormitorios, baño, toma de gas natural, trastero, reformado, baño y cocina, despensa. 10.500.000 ptas. Tel. 967 52 32 81

● **GESDOMUS** vende piso zona Semicentro, 60 m2, 2 dormitorios, baño, calefacción individual, ascensor, muy iluminado, despensa, terraza, todo exterior. 10.500.000 ptas. Tel. 967 52 32 81

INMOBILIARIA ALBAMUNDO
Pérez Galdós, 28
Tlfnos. 967 66 96 17 y 967 66 96 18

● **INMOBILIARIA ALBAMUNDO** Vende local 125 m2. 23.000.000 pts. Ref.3012/4. Infórmese. Tef. 967-66 96 17, 967-66 96 18

● **INMOBILIARIA ALBAMUNDO** Vende local 38,5 m2. acondicionado, escayola, escaparate. 11.000.000 pts. Ref. 3013/4 Infórmese. Tef. 967-66 96 17, 967-66 96 18

● **INMOBILIARIA ALBAMUNDO** Vende local 190 m2. 51.000.000 pts. Ref. 3014/4. Infórmese. Tef. 967-66 96 17, 967-66 96 18

● **INMOBILIARIA ALBAMUNDO** Vende local 85 m2. 16.000.000 pts. Ref.3015/4. Infórmese. Tef. 967-66 96 17, 967-66 96 18

● **INMOBILIARIA ALBAMUNDO** Vende local 207 m2., rampa minusválidos. 45.000.000 pts. Ref.3017/4. Infórmese. Tef. 967-66 96 17, 967-66 96 18

● **ROSARIO** Pisazo 110 m2., 4 dormitorios, salón, cocina amueblada, baño, trastero. 15.500.000 pts. 967- 667 200

● **BMW 525 TDS** Muchos extras. Como nuevo. Carrocería moderna. Particular. 4.200.000 pts. Tef. 676-96 41 07

EN LA MEJOR PLAYA DE LA MANGA
APARTAMENTOS AL 70% DE SU VALOR
¡IDEAL PARA INVERSORES
Desde 5.500.000 pts.
968 33 72 59 · 609 68 15 40

VENDO SUZUKI GS-500-E
4.500 Km.
Perfecto estado.
Extras
Tfno: 617 61 28 74

INMOBILIARIA HOGAR
C/ Antonio Machado, 26
Tef. 967 23 55 55
967- 51 22 22
¡Pregúntenos por su hogar!

● **INMOBILIARIA HOGAR** Ref. 1675. Vende piso en Bº San Pablo, 3 dormitorios, salón, cocina amueblada, baño, aseo, ascensor, calef. indiv., trastero. Todo exterior, hidromasaje. Precio 16.000.000 pts. negociables. Tef. 967- 23 55 55, 967-51 22 22

● **INMOBILIARIA HOGAR** Ref. 1673. Vende piso zona Rosario, 3 dormitorios, salón, cocina amueblada, baño, ascensor, calef. Precio: 13.000.000 pts. negociables. Tef. 967- 23 55 55, 967-51 22 22

● **INMOBILIARIA HOGAR** Ref. 1666. Vende piso zona Estación, 3 dormitorios, salón, cocina de 15 m2., baño de 12 m2., garaje, calef. indiv., trastero, suelos tarima, puertas pino. Precio: 13.800.000 pts. Tef. 967- 23 55 55, 967-51 22 22

● **INMOBILIARIA HOGAR** Ref. 1664 Vende piso zona Bº El Pilar, 2 años, 3 dormitorios, salón, cocina amueblada, 2 baños, ascensor, calef. indiv., trastero. Todo exterior. Hilo musical. Precio: 17.000.000 pts. Tef. 967- 23 55 55, 967-51 22 22

● **INMOBILIARIA HOGAR** Ref. 1662 Vende piso zona Carretas, 3 dormitorios, salón, cocina amueblada, baño, calef. indiv., trastero, 12 m2. y garaje. Precio: 16.800.000 pts. Tef. 967 23 55 55, 967-51 22 22

● **PARTICULAR** Vende A-6. 2500 Tdi. AB-P. Tef. 686-98 77 00

PISO
En zona María Marín, 3 dormitorios, salón doble, cocina, baño, aseo, 5 armarios empotrados, ventanas de aluminio.
9.200.000 pts.
Tefs. 967-23 55 55
967-51 22 22

PISO
En zona c/ Cruz, 3 dormitorios, salón, cocina amueblada, baño, ascensor, calefacción y garaje. Todo exterior.
14.300.000 pts.
Tefs. 967-23 55 55
967-51 22 22

APARTAMENTO
En Eroski, 2 dormitorios, , salón, cocina amueblado, baño, calefacción individual y garaje. 10.500.000 pts. Negociables.
Tefs. 967-23 55 55
967-51 22 22

PISO
En Bº San Pablo, 3 dormitorios, salón, cocina y baño. Sin comunidad.
7.000.000 pts.
Tefs. 967-23 55 55
967-51 22 22

PISO
En Parque Sur con garaje, 110 m2., 4 dormitorios, salón, cocina, baño, aseo, ascensor y calefación.
14.000.000 pts.
Tefs. 967-23 55 55
967-51 22 22

INMOBILIARIA PONCE & OROZCO
C/ Muelle, 24
Albacete.
Teléfono:
967- 21 77 88

● **PONCE & OROZCO.** Vende excelente piso zona Parque Sur, 90 metros, 3 dormitorios, 1 baño, salón, cocina amueblada, calefacción individual de gas ciudad y 2 terrazas. ¡Atención sólo 16.000.000! Ref. 1461. Tl. 967 21 77 88

● **PONCE & OROZCO.** Vende piso en Isabel La Católica, 100 metros, 4 dormitorios, 2 baños, salón, cocina amueblada, calefacción central, exterior, reformado. 16.500.000. Ref. 1477. Tl. 967 21 77 88

● **PONCE & OROZCO.** ¡Ocasión! Vende piso zona Ensanche, 75 metros, 2 dormitorios, baño, salón, cocina. ¡Totalmente reformado! ¡Sólo 6.800.000! Ref. 1446. Tl. 967 21 77 88

● **PONCE & OROZCO.** Vende piso zona centro, 98 metros, 4 dormitorios, 2 baños, salón, cocina amueblada, garaje, zonas ajardinadas y piscina muy buen precio 19.000.000. Ref. 1452. Tl. 967 21 77 88

● **PONCE & OROZCO.** Vende piso zona centro, 94 metros, 3 dormitorios, baño, salón, cocina amueblada, parquet, garaje opcional, ascensor y piscina, seminuevo 20.000.000. Ref. 1483. Tl. 967 21 77 88

● **PARTICULAR** Vende piso, Cervantes, 3 dormitorios, salón, cocina amueblada, baño, 2 armarios en madera, calef., ascensor, garaje opcional. No inmobiliarias. Tef. 619-33 06 75

14.500.000 PTAS
Piso a estrenar, 1 salón, 3 dormitorios, 2 baños, cocina,trastero, empotrados, ascensor, calefacc. gas ciudad. Luminoso.
Tef. 967- 21 03 62

14.200.000 PTAS
Apartamento precioso con 1 salón, 2 dormitorios, 1 baño, cocina amueblada, ascensor, calefacción gas ciudad, trastero, suelos de mármol. Soleado.
Tef. 967- 52 11 19

13.000.000 PTAS
Atico-Estudio, en pleno centro, 1 salón, 1 dormitorio, 1 baño, cocina amueblada, ascensor, calefacción central, terraza de 95 m. Ideal para soltero caprichoso o pareja sin hijos. Tef. 967- 24 90 67

12.000.000 PTAS
Ocasión puntual. Piso zona Estación, 1 salón, 4 dormitorios, 2 baños, cocina completa, galería, 3 empotrados, calefacción. gas, 2 terrazas, ascensor. Para entrar a vivir. Tef. 967- 24 88 01

5.500.000 PTAS
Piso para reformar, 2ª planta, 1 salón, 3 dormitorios, cocina amueblada, baño, terraza. Exterior.
Tef. 967- 24 91 86

INMOBILIARIA LA VENTANA
C/ María Marín, nº 73 bajo
Tfno: 967 55 04 73

● **INMOBILIARIA LA VENTANA.** Ref: 781. Se vende piso zona Parque, tres dormitorios, salón, cocina amueblada, baño, aseo, ascensor, garaje opcional y calefacción. ¡Ocasión! Precio: 17.000.000. Tlf: 967 55 04 73

● **INMOBILIARIA LA VENTANA.** Ref: 825. Se vende piso zona Hospital, cuatro dormitorios, salón, cocina amueblada, baño, 100 m2. Soleado. Precio: 10.800.000. Tlf: 967 55 04 73

● **INMOBILIARIA LA VENTANA.** Ref: 816. Se vende piso zona Hospital, tres dormitorios, salón, cocina amueblada, baño, aseo, ascensor, calefacción. ¡Todo exterior! ¡Ocasión! Precio: 12.500.000. Tlf: 967 55 04 73

● **INMOBILIARIA LA VENTANA.** Ref: 826. Se vende piso zona Doctor Fleming, tres dormitorios, salón, cocina, baño, aseo, 100 m2, Precio: 10.100.000. Tlf: 967 55 04 73

● **INMOBILIARIA LA VENTANA.** Ref: 824. Se vende apartamento zona Paseo Cuba, dos dormitorios, salón, cocina amueblada, baño, garaje opcional, calefacción opcional. Precio: 10.200.000. Tlf: 967 55 04 73

● **INMOBILIARIA LA VENTANA.** Ref: 827. Se vende piso zona centro, tres dormitorios, salón de 50 m2, cocina amueblada nueva, baño, aseo, ascensor, garaje opcional, calefacción, 180 m2. ¡Ocasión! Precio: 20.500.000. Tlf: 967 55 04 73

● **GARAJE** Plaza en venta. C/ Hermanos Falcó, 4. 1.600.000 pts. Tef. 967-50 87 69, 686-12 58 62

● **PARTICULAR** vende por traslado chalet en Albacete (cambiaría por chalet en San Juan o Alicante) 12.000 m2 de terreno, vallados, 2 viviendas. Piscina con depuradora y caseta. 1.000 m2 de césped. A 1 kilómetro de Albacete. Tel. 616 42 23 61

CENTRO
Apartamento de 1 dormitorio, salón, cocina independiente, aire acondicionado y empotrados.
12.750.000 pts
Tef. 967 667 200.

SAN AGUSTIN
Piso 87 m2., 3 dormitorios, salón, cocina amueblada, baño y calef. indiv.
14.300.000 pts.
Tef. 967- 667 200

HELLIN
Vendo piso,
C/ Dtor. Cerdá Martí.
Reformado. 107 m2,
cocina amueblada,
garaje.
Tfnos: 967 30 13 08
696 27 59 29

● **BENIDORM-VILLAJOYOSA** Residencial Teramar. Apartamentos de 1, 2 y 3 dormitorios con piscina, zonas verdes, equipamiento a elegir en 1ª línea de mar. Fantásticas vistas. Oferta de lanzamiento 1ª Fase. Informa: Torreblanca del Mediterráneo. Tef. 967-21 31 71

● **LA MANGA DEL MAR MENOR:** Residencial Puertomar. Apartamentos de 1, 2 y 3 dormitorios con piscina, zonas verdes y equipamiento a elegir. Excelentes vistas al mar. Paraje único. Oferta de lanzamiento Fase 1ª. Informa: Torreblanca del Mediterráneo. Telf.: 967 21 31 71

● **ARENALES DEL SOL-SANTA POLA:** Residencial Novamar. Dúplex y bungalows de 1, 2 y 3 dormitorios con jardín privado, piscina, zonas verdes, equipamiento a elegir, 5 minutos de Alicante, con la garantía de Torreblanca del Mediterráneo. Infórmese: 967 21 31 71

INMOBILIARIA QUILEZ
C/ Pérez Pastor, 16
Teléfonos:
967 61 14 01 / 61 14 02
Albacete

● **INMOBILIARIA QUILEZ** Vende piso zona Isabel La Católica, 100 metros útiles, 3 dormitorios amplios, salón, baño, cocina. Atención solo 8.700.000 pts. Infórmese. 967-61 14 01

● **INMOBILIARIA QUILEZ** Vende piso zona Arquitecto Vandelvira, 100 metros útiles, 3 dormitorios, salón, baño, cocina amueblada, patio, calef. indiv., suelos de mármol, puertas de roble, empotrados. 13.500.000 pts. Infórmese. 967-61 14 01

● **INMOBILIARIA QUILEZ** Vende piso zona Feria, 100 metros útiles, 3 dormitorios, salón, baño, cocina amueblada, ascensor. Sólo 12.500.000 pts. Infórmese. 967-61 14 01

● **INMOBILIARIA QUILEZ** Vende piso zona Avda. de la Guardia Civil. 115 m. útiles, 4 dormitorios, salón, 2 baños, cocina amueblada, calef. y ascensor. 16.500.000 pts. Infórmese. 967-61 14 01

● **INMOBILIARIA QUILEZ** Vende piso zona Octavio Cuartero, 90 metros útiles, 4 dormitorios, salón, 2 baños, cocina amueblada, calef. indiv., ascensor. 14.300.000 pts. Infórmese. 967-61 14 01

● **INMOBILIARIA QUILEZ** Vende piso zona Industria, 100 metros útiles, 3 dormitorios, salón, cocina amueblada, baño, todo exterior. Atención sólo 10.800.000 pts.. Infórmese 5 años de experiencia en el sector inmobiliario nos avalan. 967-61 14 01

● **VENDO** Piso Parque Sur, 3 dormitorios, calef. indiv., plaza de garaje y trastero. Precio 26.500.000. Tef. 967-50 75 18

● **SE VENDE** Córdoba TDI 90 CV. Blanco, A/A, D/A, C/C con mando , E/E. Muy cuidado. 1.500.000 negociables. Tef. 678-51 68 69

Don Piso
Pablo Medina, 9
Tfno: 967 19 30 11
Fax: 967 21 02 99
Albacete

● **DON PISO** 195-37. Zona Centro. Piso de 3 dormitorios, 2 baños completos, salón, cocina amueblada, calefacción, ascensor, exterior, vídeo-portero, garaje. Precio: 24.000.000 ptas. Tfno: 967 19 30 11

● **DON PISO** 195-45. Piso de 3 dormitorios, 1 baño, cocina a reformar, amplio salón exterior, terrazas, dobles ventanas, calefacción independiente. Precio: 12.280.000 ptas. Tfno: 967 19 30 11

● **DON PISO** 195-95. Zona Carrefour, apartamento de 2 habitaciones, cocina equipada, calefacción independiente, gas ciudad, suelo mármol, puertas roble, ascensor, trastero. Precio: 13.850.000 ptas. Tfno: 967 19 30 11

● **DON PISO** 195-45. Zona Menéndez Pidal. Piso de 3 habitaciones, 1 baño, cocina a reformar, amplio salón, terraza, calefacción independiente, exterior, luminoso. Precio: 12.300.000 ptas. Tfno: 967 19 30 11

● **DON PISO** 195-14. Zona Ensanche, 3 dormitorios, 1 baño, muy reformado, cocina amueblada, calefacción, ascensor, garaje, piscina, zona comunitaria, para entrar a vivir. Precio: 17.900.000 ptas. Tfno: 967 19 30 11

● **10.500.000 PTS** Piso en buen estado, en Bº San Pablo, 1 salón, 4 dormitorios, 1 baño, cocina amueblada, 2 terrazas. Sin gastos comunidad. Tef. 967- 24 88 01

● **15.000.000 PTS** Ocasión. Piso totalmente reformado, tiene 1 salón, 4 dormitorios, cocina amueblada, baño, 4 empotrados, calefacción. gas ciudad, trastero, galería, garaje, 2 balcones. Todo exterior. Tef. 967- 24 91 86

● **SE VENDE** piso céntrico. Muy amplio. Luminoso.Económico. Facilidades. 967 66 87 70

● **SE VENDE** Parcela, ctra. Jaén, 3.000 m2. Casa, piscina. Tef. 967-66 66 26

SE VENDE PARCELA EN MOTILLEJA
De 1.050 m2.
Urbanizada para edificar en
C/ Tarazona con Santa Ana.
Tlfs.: 658 81 89 19
96 131 13.19

SE VENDE PARCELA DE REGADIO EN PARAJE DEL LLANO
(Madrigueras)
5 almudes
(16.400 m2).
Vistas a la Vega del Júcar y Campo de Golf.
Tlfs.: 658 81 89 19
96 131 13 19

ALQUILER

● **ALQUILER** De apartamentos por temporada en Costa Blanca/Costa Cálida. Solosol Inmobiliaria. tef. 965-70 44 00. Fax. 965-71 55 94. e-mail: lalues@telelline.es

● **GESDOMUS** alquila piso zona Parque Sur, 70 m2., 2 dormitorios, baño, amueblado, calefacción individual, garaje opcional, ascensor, 60.000 ptas. comunidad incluida. Tel. 967 52 32 81

● **GESDOMUS** alquila ático zona Carretas, 2 dormitorios, baño, cocina amueblada y con electrodomésticos, bañera hidromasaje, calefacción individual, garaje opcional, ascensor, 60.000 ptas. comunidad incluida. Tel. 967 52 32 81

● **GESDOMUS** alquila piso zona Fábrica Harinas, 90 m2., 3 dormitorios, 2 baños, calefacción individual, patio, cocina amueblada, garaje opcional, 55.000 ptas. Tel. 967 52 32 81

● **GESDOMUS** alquila piso zona Bomberos, 105 m2., 4 dormitorios, 2 baños, bien amueblado, calefacción individual, ascensor, 65.000, comunidad incluida. Tel. 967 52 32 81

● **ALQUILO** Nave, 450 m2. Polígono Campollano. Con oficina, luz, fuerza y agua. Tef. 967-23 88 35

● **SE ALQUILA** Local zona Feria, 91 m2. Tef. 967-60 64 90, 967-22 34 97

● **50.000 PTS** Piso amueblado zona Feria, 1 salón, 3 dormitorios, baño, cocina amueblada, ascensor, calefacción gas ciudad, dobles ventanas, chaflán, recién pintado. Sin más gastos. Tef. 967- 24 90 67

● **50.000 PTS** Piso céntrico, amueblado, 1 salón, 3 dormitorios, cocina amueblada, baño, ascensor, calefacción. Tef. 967 52 11 19

● **52.000 PTS** Gran piso amueblado, en zona Ensanche, 1 salón, 4 dormitorios, 2 baños, cocina, calefacción gasóleo, 3 terrazas. Luminoso. Tef. 967- 21 03 62

● **40.000 PTS** Piso en muy buena zona, tiene 1 salón, 3 dormitorios, cocina con muebles nuevos, 2 baños, ascensor, terraza, recién pintado. Tef. 967- 24 91 86

● **45.000 PTS** Piso céntrico, 1 salón, 4 dormitorios, cocina amueblada, baño, aseo, 1ª planta, calefacción gasóleo, 3 empotrados. Tef. 967- 24 88 01

● **ESTACION** Piso amueblado 90 m2., 3 dormitorios, salón, cocina, 2 baños, calef. y garaje. Todo exterior. Precio: 59.000 pts. 967- 667 200

● **REQUIERO** Piso en alquiler sin muebles 3/4, dormitorios. Preferible zona Sur de la ciudad. Buen estado. Tef. contacto 609-78 59 53

● **ALQUILO** Piso lujo, Simón Abril, 12. Garaje y ático amueblado, 1 dormitorio, gran terraza. Tef. 678-54 50 95

EDIFICIO TOSCANA EN ALQUILER
Oficinas y despachos con plaza de garaje. Salas de conferencias y de Juntas desde un día. Plazas de garaje. Domiciliación de Sociedades. Fotocopias, fax y teléfono. C/ Rosario, nº 6.
Tfno: 967 52 02 21 - 21 00 02

I.V.I.
Información de viviendas
Plaza de Benjamín Palencia, 2 -Enpta.
ALBACETE

AMUEBLADO
2 dormitorios, salón, cocina amueblada, baño, calefacción central, ascensor.
50.000 ptas.
Zona Universidad. C.I.
Tel. 967 50 44 66

AMUEBLADO
3 dormitorios, salón, cocina amueblada, baño.
40.000 ptas. C.I.
Tel. 967 50 52 16

AMUEBLADO
3 dormitorios, salón, cocina amueblada, baño, calef.
Zona Universidad.
55.000 pts.C.I.
Tel. 967 50 48 27

AMUEBLADO
3 dormitorios, salón, cocina amueblada, baño, calef.
45.000 ptas. C.I.
Tel. 967 50 44 66

CASA
3 dormitorios, salón, cocina amueblada, baño, patio.
35.000 ptas. C.I.
Tel. 967 50 52 16

AMUEBLADO
4 dormitorios, salón, cocina amueblada, baño, calef.
50.000 ptas. C.I.
Tel. 967 50 48 27

PROMOCION ATICO
Zona Feria. 3 dormitorios, salón, cocina, 2 baños, ascensor, calef. indiv., trastero, garaje opcional.
24.200.000 ptas.
Tel. 967 50 44 66

PISO
3 dormitorios, salón, cocina amueblada, baño, 2º sin ascensor, calef., trastero , pta. blindada. Todo reformado.
9.500.000 ptas.
Tel. 967 50 52 16

PISO
Zona Industria. 90 m. 3 dormitorios, salón, cocina amueblada, baño, aseo, trastero y garaje. 6 años.
21.000.000 ptas.
Tel. 967 50 44 66

PISO
110 m., 3 dormitorios, salón, cocina amueblada, 2 baños, ascensor, calefacción, trastero y garaje. Zona ensanche.
17.000.000 ptas.
Tel. 967 50 44 66

ATICO
1 dormitorio, salón, cocina, baño, calefacción individual, ascensor, trastero, garaje opcional. Terraza 73 m.
10.000.000 ptas.
Entrada 300.000 ptas.
Tel. 967 50 52 16

PISO
3 dormitorios, salón, cocina amueblada, baño, 1º sin ascensor, trastero.
8.000.000 ptas.
Zona Ensanche
Telf. 967 50 44 66

M.C.D.2022

● **CONSIGUE EL TITULO de Profesor de Autoescuela**. Título oficial de la DGT, trabajo asegurado. Clases individualizadas. Tfno: 902-18 15 85

● **HAZTE TECNICO en Reparación de Electrodomésticos** (Gama blanca). Con prácticas en taller. Una profesión que no tiene paro. Está a tu alcance. No se necesitan conocimientos. Llama ahora al teléfono 900-140 014 (Llamada gratuita)

● **OBTEN EL CARNET profesional de Instalador Electricista**. Infórmate. Teléfono: 900-14 00 14 (Llamada gratuita)

● **POLICIA NACIONAL** Prepárate con pruebas físicas incluidas. Personal altamente cualificado. Teléfono:902-18 15 85

● **JUZGADOS.** 1748 plazas para agentes, auxiliares y oficiales. Infórmate. Tfno: 900-14 00 14 (Llamada gratuita)

● **TRANSPORTISTA** consigue la capacitación profesional para ejercer tu profesión. Teléfono: 900- 140 014 (Llamada gratuita)

● **CONSIGUE EL TITULO de Asesor Fiscal** con clases presenciales. Infórmate. Telefóno: 900-14 00 14 (Llamada gratuita)

● **A.T.S. Y D.U.E.,** prepara tu plaza con personal cualificado asistiendo a clases presenciales. Teléfono: 900- 140 014 (Llamada gratuita)

● **GUARDIA CIVIL** prepárate para próximas convocatorias. Infórmate. Teléfono: 900-14- 00 14 (Llamada gratuita)

● **BOMBEROS** próxima convocatoria, te preparamos con personal experto en la materia. Teléfono: 902-18 15 85

● **AYUNTAMIENTOS,** más de 250 convocatorias al año para **Auxiliares Administrativos y Personal Subalterno**. Infórmate. Tfno:: 900-14 00 14 (Llamada gratuita)

● **POLICIA LOCAL.** Próximas convocatorias, prepárate.. Teléfono: 902-18 15 85

● **CELADORES.** Plazas ofertadas por el Insalud. Infórmate. Teléfono: 900-14 00 14 (Llamada gratuita)

● **AUXILIAR DE GERIATRIA.** La Tercera Edad te necesita. Prepárate para trabajar. Teléfono: 902-18 15 85

● **SOLDADO PROFESIONAL.** Prepárate para las próximas convocatorias. Hay miles de plazas. Clases presenciales. Esta es tu oportunidad. Teléfono: 900 140 014 (Llamada gratuita)

● **APRENDE UNA PROFESION.** Prepárate con nosotros el título de **FP1, Cualquier Rama** (Sanitaria, administrativa, mecánica, comercial, estética, etc...) Infórmate. Teléfono: 902-18 15 85

● **TECNICO EN REPARACION DE TELEVISION.** Profesión con futuro. Curso teórico-práctico. Teléfono: 902-18 15 85

● **OBTEN EL CARNET** De Instalador-Mantenedor frigorista. Teléfono: 900-14 00 14 (Llamada gratuita)

● **HAZTE TECNICO** De Intalación, mantenimiento y reparación de aire acondicionado (Consolas) Teléfono: 900-14 00 14 (Llamada gratuita)

ALQUILER

● **ALTEA** (Alicante), se alquilan apartamentos , bungalows y chalets. 96-584 36 57

● **SE ALQUILA** café bar con terraza y barbacoa. Tel. 967 23 87 59 - 967 22 28 24

EMPLEO

● **CELADORES** ATS, Aux. Enfermería, Geriatría, Administrativos, Cuidadores... se precisan para trabajar en Insalud, Clínicas.... Infórmate 900 300 340

● **UNION EUROPEA** Funcionarios con Gran reconocimiento e inmejorables condiciones económicas. Licenciados y diplomados. Infórmate 900 300 340 (llamada gratuita)

● **AEROPUERTOS** Precisan Controladores Aéreos. Plazas libres. Grandes ingresos. Preparación garantizada hasta que consiguas tu plaza 900 300 340 (Llamada gratuita)

● **JUZGADOS** Precisan Agentes, Auxiliares y Oficiales para próximas convocatorias. Infórmate 900 300 340

● **AYUDANTE PENITENCIARIAS** Próximo ingreso, consigue un sueldo aproximado de 200.000. Requisito: BUP. Infórmate 900 300 340

● **GRADUADO EN EDUCACION SECUNDARIA** Acceso Universidad. Consíguelo ahora, después será más difícil. Infórmate 900 300 340 (Llamada gratuita)

● **GESTOR INMOBILIARIO/FINCAS** Sector en continuo crecimiento. Grandes salidas profesionales. Infórmate 900 300 340

● **AUXILIAR GERIATRIA,** Animador sociocultural... La tercera edad requiere profesionales. Demanda creciente. Infórmate: 900 300 340

● **AUXILIARES VETERINARIA** se precisan para clínicas, tiendas, zoológicos... con prácticas. Infórmate 900 300 340 (Llamada gratuita)

● **ELECTRICISTA/INSTALADOR** de Antenas. Obtén tu carnet profesional y trabaja. Infórmate 900 300 340

● **TECNICO EN VENTAS** Bolsa de trabajo. Laboratorios, Multinacionales... Infórmate 900 300 340 (Llamada gratuita)

● **POLICIA NACIONAL,** Local, Guardia Civil... Miles de plazas por cubrir. Homologado por el SUP (Sindicato Unificado Policía). Prepárate 900 300 340

● **AUXILIAR ADMINISTRATIVO.** Trabajo fijo en Ayuntamientos Albacete, Bibliotecas, Bancos, Cajas Ahorro,... Sólo necesitas el Graduado en Educación Secundaria. Infórmate 900 300 340 (llamada gratuita)

● **TRANSPORTISTAS** Título imprescindible para dedicación al Transporte. Buenas condiciones laborales. Infórmate 900 300 340

● **AYUDANTES FERROVIARIOS** Para trabajar en red de ferrocarriles nacionales. Sector en expansión. Infórmate 900 300 340 (Llamada gratuita)

● **TRABAJO FIJO** Para toda la vida. Trabaja de funcionario en Albacete. Infórmate. 900 300 340 (llamada gratuita)

● **AYUNTAMIENTOS** Diputaciones, Museos,... precisan conserjes, ordenanzas, porteros, servicios múltiples, operarios de limpieza, bedeles, ujieres. Aux. Servicios Generales...plazas libres todos puestos. Preparación garantizada 900 300 340 (llamada grutuita)

● **AGENTES FORESTALES** Albacete Trabajo en Parques y Reservas Naturales Castellanas. Constantes incorporaciones, 900 300 340 llamada gratuita

● **CORREOS** Plazas libres. Auxiliares clasificación y reparto. Ayudantes postales. Infórmate 900 300 340

EMPRESA LIDER
PRECISA
PERSONAS SERIAS Y ACTIVAS
Para ingresos extras en tiempo parcial 80.000 ptas.
678 40 66 38

● **ASISTENTE SOCIAL** Próximo ingreso. Requisito: Diplomado Trabajo Social. Infórmate 900 300 340 (Llamada gratuita)

● **BANCOS** Cajas de Ahorros precisan Auxiliares. Requisito BUP. Próximos ingresos. 900 300 340

● **PROFESOR AUTOESCUELA** Consigue el Título Oficial de la DGT y trabaja. 250.000 aproximadas, buen sueldo y trabajo asegurados. 900 300 340, (llamada gratuita)

● **SE NECESITA** peluquero/a stylista. Salario más comisión. Formación a cargo de la empresa. Presentar currículum en C/ Tesifonte Gallego, 14. O llamar al teléfono 967 22 99 01

● **SE NECESITA** camarera para cafetería céntrica para trabajar de 4 tarde a 12 noche, descanso los sábados. Tel. 678 51 08 68

● **SE NECESITAN** camareros, ayudantes y mujeres para la limpieza. Interesados pasar por Restaurante Tiro Pichón o llamar al tel. 616 42 23 60

● **EMPRESA** De servicios necesita persona con perfecto dominio del alemán y conocimientos de contabilidad. 636-95 44 36

● **SE NECESITA** Camarero/a con experiencia. Tef.- 967- 23 03 20

● **SE NECESITA** comercial para sector industrial química. Altos ingresos. Cartera clientes garantizada. Interesados llamar al teléfono: 639 67 09 75

● **SE OFRECE** Chica como empleada de hogar. Tef. 967-24 74 51

● **GANE** Hasta 500.000 pts. mensuales cultivando setas de gran consumo para Agroma. Escribir enviando sello 100 pts. a Agroma, Séneca, 9. 08006. Barcelona o llamar 93-218 81 16

● **ALBACETE, LIMPIO** Los parques eólicos y solares aumentarán en un 75 % en los próximos 2 años. Especialízate en una de las profesiones con más futuro. Hazte técnico en Energía Solar y Eólica. Te garantizamos la preparación por práctica y personalizada en un tiempo récord. Información 900-505 100 (Llamada gratuita)

ESCUELA DE OFICIOS EN ALBACETE
Necesita cubrir puestos en su departamento comercial. De 20 a 30 años, con vehículo propio. Atenderá Mª Ascensión.
Tef. 967-59 01 84

COMERCIAL
Empresa de telecomunicaciones necesita comercial con experiencia en ventas, posibilidad de contrato laboral superado período de prueba.
Interesados llamar al Tef. 967-59 00 22

● **SE NECESITA** Camarero con experiencia menor de 30 años. Tef. 656-18 55 78

● **SEÑORA** 49 Años, busca trabajo interna. Tef. 687-05 21 35

● **¡¡MUJER!!** Participa en nuestro club VIP Nacional-Internacional. 906-42 33 32. ¡¡VIP!! Sólo personas de alto nivel ámbito Nacional-Internacional. 606-92 06 13

● **¿QUIRES GANAR 75.000 A 150.000 POR SEMANA** Extra complaciendo señoras deseosas de afecto? 906-09 29 48, 906-42 35 80

● **CAMAREROS** y ayudantes de camarero se precisan en provincia de Castellón. 964 723 248

● **SE NECESITA** Camarero, restaurante Las Rejas. Dionisio Guardiola, 9

● **RESTAURANTE** Necesita camarero para fines de semana. Urgente. 967-21 00 25

● **19 PLAZAS LIBRES** Ayuntamiento Villarrobledo. Información 967- 19 30 25

● **5 PLAZAS LIBRES** Ayuntamiento Albacete. Información 967- 19 30 25

● **6 PLAZAS LIBRES.** Ayuntamiento Elche de la Sierra. Información 967- 19 30 25

● **1748 PLAZAS LIBRES** Ministerio de Justicia. Información 967- 19 30 25

● **495 PLAZAS LIBRES** Ministerio de Interior. Información 967- 19 30 25

● **122 PLAZAS LIBRES** Administración del Estado. Información 967- 19 30 25

● **200 BECAS APROX.** Controlador Aéreo (AENA). Información 967- 19 30 25

● **8.385 PLAZAS LIBRES** Insalud. Información 967- 19 30 25

● **NECESITAMOS** Televendedoras para trabajo sencillo. Desde casa. Recibirán capacitación y ayuda. 80.000 promedio. 967-501 656

CAFE-BAR RESTAURANTE LOS CHOPOS
Necesita camarero/a.
Se valorará experiencia en Comedor.
Tef. 967-27 51 28

TRASPASOS

● **"OCASION"** Se traspasa tienda de 20 duros, por no poder atenderla. 500.000 pts. Tef. 699- 97 86 08

● **SE TRASPASA** cafetería por cambio de actividad, excelente clientela. Facilidades. 687 41 78 31

● **SE TRASPASA** Salón de belleza por no poder atender. En funcionamiento. Económico. Tef. 610-695 895

● **SE TRASPASA** pub en la Zona, insonorizado, licencia definitiva, terraza, en funcionamiento. Interesados, 687 41 86 10

● **SE TRASPASA** Salón de belleza en pleno funcionamiento por no poder atender. 967- 667 200

● **SE TRASPASA** por jubilación confitería Hormiga. Teléfono: 967 23 36 22. Llamar mediodía

NOVIAS MIRIAM
Se traspasa
por no poder atender
Tel. 967 21 38 58

SE TRASPASA CAFE-BAR
En funcionamiento
Con amplia y magnífica clientela. Interesados llamar al teléfono
678-709 497
967-223 596

URGENTE
SE TRAPASA DISCO-BAR
* Zona Centro.
* En actividad.
* Licencia de apertura.
* Licencia musical.
* Bajo alquiler.
* Sólo interesados.
Tef.- **620-26 01 98**

VARIOS

● **CURSOS DE VERANO** En Inglaterra para chicos y chicas de 10 a 24 años. www. letsgonet.com. Tef. 93-425 02 09

● **¡¡BRUJA BLANCA!!** Primero pasado, después futuro. ¿Creerás así? Seriedad. Permanentemente 906- 42 42 43

● **EL TAROT DE "SAMIRA",** amor, trabajo, salud, familia. 906 420 270

anmartín asesores
Rosario, 3 - 7º (Edificio Capitol)
☎ 967 21 04 29 ALBACETE

LIMPIEZAS FERNANDEZ
EXTRACCION DE FOSAS SEPTICAS
-LIMPIEZA DE TUBERIAS Y ALCANTARILLADOS
-REVISION DE TUBERIAS POR EQUIPOS DE TELEVISION
TELEFONOS:
OFICINA: 967 22 08 38
PARTICULAR: 967 52 04 80

● **TENEMOS** diferentes soluciones para su problema económico. General gestión financiera, S.L. 967 60 95 45

PRESTAMOS

● **HIPOTECAS.** Cancelamos embargos, hipotecas y subastas. Máxima rapidez. Albacete 696 70 17 57

● **CREDITOS,** hipotecas. Rapidez. Contestación en el acto. Cancelación embargo, subastas. Tel. 627 575 786

● **CREDITOS PERSONALES** Unificaciones, refinanciación deudas. Viabilidad. 24 horas. ECU 2000. 902-18 09 19

AGENCIAS MATRIMONIALES

NUEVAS ALIANZAS
Tefs.: 967-66 52 82
658-91 57 96
Horario sólo tardes
NUEVAS ALIANZAS
Tinte, 56 1º Izda.
ALBACETE

●**LAS ALIANZAS** Mi sueño es compartir mi vida profesional y sentimental. Empresaria con un desengaño, vida resuelta. Sólo necesita cariño. Tef.- 967-66 52 82

SERVICIOS

● **ANCIANOS, ENFERMOS, NIÑOS, DISCAPACITADOS.** Atención domiciliaria en Hospitales y hogar por personal cualificado y de toda confianza. Solidaridad familiar 967 60 96 60. Paseo de la Cuba, 2 Entlo. (Albacete)

COMPRAS

COMPRO OBRA
BENJAMIN PALENCIA
PAGO CONTADO
Tef. 654-56 31 42

INMOBILIARIA HOGAR
COMPRA PISOS.
PAGO EN EFECTIVO
Tef. 967 23 55 55
967- 51 22 22

CALEFACCION INDIVIDUAL
CLIMA & GAS
CERTIFICACIONES Y REVISIONES DE GAS
FCO. PIZARRO, 73. TFNO. 967 23 57 08

PRECIOS ESPECIALES
FARMA SHOPPING
Alimentación infantil
Ortopedia, Cosmética
Herboristería
Higiene Corporal y Dental
Consulta Naturópata
Analítica
SABADOS TARDE ABIERTO
Pasaje Lodares * C/ Mayor - Telf. 967 21 66 53

ATENCION!!! ¡¡LLEGO EL MOMENTO, DE RESOLVER LO QUE TE PREOCUPA!!
Prof. Ana Marina
SALGA DE DUDAS
Vas a ser orientado por una de las más célebres ASTRÓLOGAS, capacitada en videncia y ciencias del momento *Prof. Ana Marina* que a través del don de la **videncia, cartas, tarot de los ángeles, tarot del amor**, podrá ayudarte con tus consultas y trabajos sigilosos, rápidos y con total seguridad. **HAGA SU CONSULTA HOY MISMO**
Reserve su cita ya en el teléfono **967 21 42 02**
Consulta personal TOTAL DISCRECIÓN

***DIGITOPUNTURA *ACUPUNTURA**
CHANG (COREA)
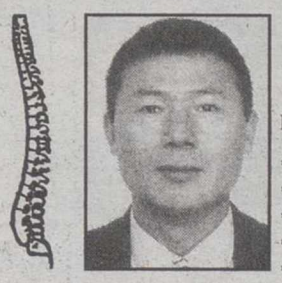
DOLORES REUMATICOS
*Artrosis y Lumbago
*Problemas de Clumna.
*Hernia Discal *Reumatismo
*Torceduras *Circulación
*Jaquecas *Cervicales
*Esguinces *Ciática
*Menisco
C/ Jesús Nazareno, 4-1º-C
Tfno. 967 24 57 00 ALBACETE

La Tribuna de Albacete — **EL UNICO DIARIO DE AQUI**

M.C.D.2022

Página Academias

TE PREPARAMOS PARA TRABAJAR CON LAS MEJORES GARANTIAS

Centros en toda españa • Más de 75.000 alumnos/as
Certificados de calidad: ANCED, AENOR, ISO 9001, PricewaterhouseCoopers... • Profesorado especializado

59.665 Plazas Libres EMPLEO PÚBLICO 2001

AYTOS/AUTONOMÍAS • 21.000 Pl.
AEROPUERTOS • Becas AENA 200 Pl. INSALUD • 17.009 Pl.
ADMÓN ESTADO • 116 Pl. Mº INTERIOR • 495 Pl.
Mº JUSTICIA • 1.748 Pl. Mº DEFENSA • 18.701 Pl.

FORMACIÓN ASEGURADA HASTA EL APROBADO

INFÓRMATE GRATIS
Master-D® 900 200 030
Formación Abierta Zapateros, 28 • 02005 Albacete

SYLVAN®
FORMACIÓN DE FUTURO
CURSOS DE VERANO
Inglés- Informática- Tutorías
RESERVA TU PLAZA EN MAYO
Tenemos condiciones especiales
Octavio Cuartero, 27 — 967 55 03 65
C/ Baños, 54 — 967 19 11 98

CABA
ACADEMIA
C/ Mayor, 59
Telf. 967 24 10 84
ACADEMIA CABA INFORMA A TODOS SUS ALUMNOS Y AMIGOS
NOS HEMOS TRASLADADO A UN NUEVO DOMICILIO
EN CALLE MAYOR, 59, DONDE SEGUIREMOS
ATENDIENDOLES GUSTOSAMENTE
GRACIAS

PROMEDIA
FORMACION ESPECIALIZADA
C/ ANTONIO MACHADO 2
TLF: 967 222 750
CURSOS DE INFORMATICA AVANZADA
LENGUAJE DE PROGRAMACION JAVA
CLASES, METODOS, HERENCIA, PAQUETES, EXCEPCIONES, INTERFACES, VECTORES, ETC.
DURACION: 50 HORAS + 10 HORAS DE INTERNET GRATIS
"EN TODOS NUESTROS CURSOS TE REGALAMOS HORAS GRATUITAS DE CONEXION A INTERNET"

KÁTEDRA
FORMACION PROFESIONAL ESPECIALIZADA
C/ María Marín, 14
Local
Telfs.: 967 66 26 56
E-mail:katedra@wanadoo.es
CURSOS DE:
Técnico en Reparación de T.V. y Vídeo.
Técnico en Reparación de Electrodomésticos (gama blanca).
Capacitación profesional de Transportes.
Profesor de Autoescuela.
Auxiliar de Clínica. Con prácticas.
Auxiliar de Geriatría. Con prácticas.
FP I (Ramas de Electricidad y Electrónica)
Carnet de Instalador Electricista.
EN TODOS CLASES PRESENCIALES Y HORARIO FLEXIBLE.
INFORMATE EN EL TELEFONO 967 66 26 56

CES
HIGINIO OLIVARES
CENTRO DE ESTUDIOS SUPERIORES
EXAMENES DE SELECTIVIDAD-P.A.U
• Clases intensivas.
• Preparacion todas las materias.
RESERVA YA TU PLAZA
Información: Marqués de Villores, 18 -Telf. 967 23 31 11

CES
HIGINIO OLIVARES
CENTRO DE ESTUDIOS SUPERIORES
CURSOS INTENSIVOS DE VERANO
Preparación exámenes de Septiembre y repaso de todas las materias durante Julio y Agosto.
• E.S.O. - BACHILLERATO
• UNIVERSITARIOS
• IDIOMAS CONTABILIDAD
RESERVA YA TU PLAZA
Información: Marqués de Villores, 18 - Telf. 967 23 31 11

CES
HIGINIO OLIVARES
CENTRO DE ESTUDIOS SUPERIORES
CURSOS INTENSIVOS DE VERANO
INFORMATICA
En un solo mes (Julio o Agosto). Contenido:
• WINDOWS * WORD * EXCEL
• ACCESS * INTRODUCCION INTERNET
Duración: 60 horas lectivas. Regalamos los manuales.
RESERVA YA TU PLAZA
Información: Marqués de Villores, 18 - Telf. 967 23 31 11

academia gaspar romero
C/ Tinte, 12 Entreplanta
02001 ALBACETE
Teléfono y Fax:
967 228201
www.gasparromero.com
(Actualizada Semanalmente)
E-Mail: academia@gasparromero.com

CURSO 2000-2001:
CLASES DE APOYO Y RECUPERACIÓN

PRIMARIA: CLASES PROGRAMADAS EN FUNCIÓN DE LAS NECESIDADES EDUCATIVAS DE CADA ALUMNO CON ATENCIÓN PERSONALIZADA.
E.S.O., BACHILLERATO, F.P., C.O.U.: TODAS LAS MATERIAS.
INGENIERÍA INDUSTRIAL, AGRÍCOLA, FORESTAL E INFORMATICA.
DIBUJO TÉCNICO: GEOMÉTRICO, DIÉDRICO, ACOTADO E INDUSTRIAL. AULA CLIMATIZADA Y CON MEDIOS AUDIOVISUALES.
- CÁLCULO, ÁLGEBRA, FÍSICA Y QUÍMICA, TOPOGRAFÍA.
CLASES DE PROYECTO Y DESARROLLO DE LA VIA FORESTAL
MAGISTERIO, ECONOMICAS, DIRECCION Y ADMINISTRACION EMPRESAS, RELACIONES LABORALES, DERECHO, HUMANIDADES Y GESTION Y ADMINISTRACIÓN PÚBLICA.
- CONTABILIDAD (GENERAL, FINANCIERA Y DE SOCIEDADES, ANALITICA Y DE COSTES)
- ESTADÍSTICA DESCRIPTIVA, MODELO PROBABILÍSTICO E INFERENCIA ESTADÍSTICA
- MATEMÁTICAS I, II Y III.
- MATEMÁTICAS DE LAS OPERACIONES FINANCIERAS Y ECONOMETRÍA.
- FILOSOFÍA.
IDIOMAS: INGLÉS, FRANCÉS, LATÍN Y GRIEGO.
ACCESO UNIVERSIDAD MAYORES DE 25 AÑOS.
CLASES YA INICIADAS EN TODAS LAS CARRERAS Y MATERIAS

SELECTIVIDAD Y L.O.G.S.E. 2001
ACCESO F.P. CICLOS SUPERIORES
REUNION INFORMATIVA: Martes 29/05/01 20:00 horas
Ciencias, Letras y Mixtas

CONVOCATORIA AUXILAR ADMINISTRATIVO
GENERALITAT VALENCIANA
CONVOCADAS 193 PLAZAS
PRÓXIMO COMIENZO DE CLASES

OPOSICIONES

ADMINISTRACION LOCAL:
PREPARACIÓN VÁLIDA PARA CUALQUIER MUNICIPIO
NUEVO GRUPO INTENSIVO SOLO SÁBADOS AUX. ADMINISTRATIVOS

AYUNTAMIENTO DE ALBACETE
CONVOCADAS: Aux. Administrativos, 9 Plazas; Limpiadoras/es, 5 Plazas; Conserjes-Mantenedores, 4 Plazas.
OFERTADAS: Aux. Administrativos 4 Plazas

AYUNTAMIENTO DE VILLARROBLEDO
OFERTADAS: Aux. Administrativos, 4 Plazas; Conserjes-Mantenedores, 11 Plazas; Bomberos, 1 Plaza

AYUNTAMIENTO DE ALICANTE
OFERTADAS: Aux. Administrativos, 17 Plazas; Conserjes-Mantenedores, 15 Plazas; Bomberos, 19 Plazas

AYTOS. DE CHINCHILLA, ABENGIBRE y VILLAMALEA
OFERTADAS: Aux. Administrativos, 2 CHINCHILLA; 1 ABENGIBRE; Conserjes-Mantenedor, 1 Plaza Villamalea

OTROS MUNICIPIOS
- AUXILIARES ADMINISTRATIVOS:
CONVOCADAS 2 CHINCHILLA, 5 TOLEDO, 25 VACIAMADRID, 14 A CORUÑA, 10 CORDOBA
OFERTADAS 118 VALENCIA, 26 DIP. BADAJOZ, 2 PEDROÑERAS, 5 PEÑISCOLA, 5 SANTAPOLA, 7 LUCENA, 1 TOMELLOSO, 2 CHINCHILLA, 2 CASAS IBAÑEZ, 6 ALMANSA, 2 ELCHE DE LA SIERRA, 15 JAEN, 15 ALICANTE
- CUERPO ADMINISTRATIVO:
CONVOCADAS: 1 POZO CAÑADA / OFERTADAS: 7 CAMPELLO
- BOMBEROS: OFERTADAS: 9 BAZA, 12 ANDUJAR (JAEN), 6 ALCORCON, 2 GUADALAJARA, 1 VILLARROBLEDO, 9 ZAMORA, 2 DIPUT. GUADALAJARA / CONVOCADAS: 118 VALENCIA, 5 GIJON, 25 CEISPA ASTURIAS (BOMBERO-CONDUCTOR), 9 VITORIA, 1 TOLEDO, 10 SANTANDER, 19 ALICANTE
- POLICIA LOCAL: OFERTADAS: 21 TORREMOLINOS, 74 SEVILLA, 25 CARTAGENA, 4 PEDROÑERAS, 14 SAGUNTO, 11 ZAMORA, 1 ELCHE DE LA SIERRA, 1 GINETA, 3 NIJAR
CONVOCADAS: 14 SAGUNTO, 60 LA LINEA CONCEPCION, 1 YUCLER, 2 PEDRO MUÑOZ, 5 ALCAZAR DE SAN JUAN

INMINENTE CONVOCATORIA 23 PLAZAS
AYUNTAMIENTO DE ALBACETE
JUNTA DE COMUNIDADES DE CASTILLA-LA MANCHA
ORDENANZAS: Convocatoria Inminente – Clases Iniciadas
AUXILIARES, ADMINISTRATIVOS y TÉCNICOS: CLASES INICIADAS.
INSALUD
OFERTADAS
AUXILIARES: 1500 - CELADORES: 1000
AUXILIARESENFERMERIA: 1090 - ATS: 1800
CONVOCADAS: - TECNICOS LABORATORIO: 400
- TÉCNICOS ESPECIALISTAS EN RADIODIAGNÓSTICO.
JUSTICIA: YA CONVOCADAS.
AGENTES: 342 PLAZAS AUXILIARES: 619 PLAZAS OFICIALES: 428 PLAZAS

MAGISTERIO:
TODAS LAS ESPECIALIDADES
EDUCACIÓN INFANTIL, EDUCACIÓN MUSICAL, EDUCACIÓN FÍSICA, INGLÉS, PEDAGOGÍA TERAPÉUTICA Y AUDICIÓN Y LENGUAJE:
• Temario Propio Actualizado (General y Específico) con las recientes modificaciones de la Junta de Comunidades de Castilla La Mancha
• Preparación de TODAS las pruebas (incluidas las prácticas):
Educación musical: Repentización rítmica y melódica. Instrumentación.
Educación Física: Planes individualizados de entrenamiento y realizaciones conjuntas de pruebas tipo.
• Aplicaciones Didácticas De Cada Uno De Los Temas
CLASES YA INICIADAS EN TODAS LAS ESPECIALIDADES

AUXILIAR DE BIBLIOTECAS:
COMENZADAS CLASES DESDE 17 DE ABRIL
YA CONVOCADAS: 6 ALICANTE, 1 CASTELLON, 1 ALMUSAFES

ENSEÑANZA SECUNDARIA:
TODAS LAS ESPECIALIDADES:
GEOGRAFÍA, PRUEBA LOGSE, FOL, G HISTORIA, PSICOPEDAGOGÍA, DIBUJO (Preparación de la Prueba de Dibujo Técnico), ECONOMÍA, INFORMÁTICA., LENGUA, TECNOLOGÍA. OTRAS SEGÚN DEMANDA.
• Temario Propio Actualizado con las recientes modificaciones de la Junta de Comunidades de Castilla La Mancha: Preparación de TODAS las pruebas.

CORREOS: AYUDANTES POSTALES Y AUXILIARES DE CLASIFICACION Y REPARTO.
ESTADO, SEGURIDAD SOCIAL, INEM, MINISTERIO DE ECONOMIA Y HACIENDA, AGENCIA ESTATAL DE ADMÓN. TRIBUTARIA, OTRAS COMUNIDADES AUTONÓMAS, UNIVERSIDAD

MECANOGRAFIA:
Método sencillo y eficaz. Cursos especiales para Opositores, Estudiantes y Niños. Horarios adaptados a tus necesidades.

AULA INFORMÁTICA:
WINDOWS, OFIMÁTICA: OFFICE, WORDPERFECT
INTERNET, PROGRAMACION AVANZADA Y DISEÑO WEB
CURSOS ESPECIALES PARA NIÑOS A PARTIR DE 8 AÑOS
ESPECIALISTAS EN LA PREPARACION DE LA PARTE INFORMÁTICA EN OPOSICIONES.

NO ESPERES MÁS. INFÓRMATE Y COMIENZA HOY MISMO.
INFORMACIÓN ACTUALIZADA SEMANALMENTE DE OFERTAS Y CONVOCATORIAS DE OPOSICIONES EN ESPAÑA

M.C.D.2022

ASOCIACION DE CENTROS DE ENSEÑANZA PRIVADA DE ALBACETE

ACADEMIA ICARO

C/ MAYOR, 41-2º. 02001 ALBACETE. TFNO. 967 66 65 52

PREPARACIONES MILITARES Y POLICIALES

CUERPO NACIONAL DE POLICIA

OFERTADAS 3.000 PLAZAS PROXIMA CONVOCATORIA

19 ALUMNOS APROBADOS CON PLAZA ULTIMO CURSO.
149 ALUMNOS DE ICARO-MAYPE SON HOY FUNCIONARIOS DEL C.N.P.

¡ ICARO-MAYPE, GARANTIA DE EXITO !

CENTRAL IDIOMAS

centro de estudios

BOLSA DE TRABAJO

SOLICITAMOS
CURRICULUM VITAE
PROFESORES

- IDIOMAS
- INFORMATICA

Conservamos solamente los recibidos después del 30 de Marzo de 2001.

Imprescindibles carta de presentación manuscrita y fotografía reciente.

Enviar a:
CENTRAL IDIOMAS, S.L.
Calderón de la Barca, 14 - 02002 Albacete.

CENTRO DE ESTUDIOS CONVESTI

FONDO SOCIAL EUROPEO · INEM INSITUTO NACIONAL DE EMPLEO

FUNDADO EN 1979
CENTRO COLABORADOR DE LAS ADMINISTRACIONES LABORALES

ENTRA EN EL FASCINANTE MUNDO DE LA MODA
LA MODA, UN ARTE, UNA TECNICA, UNA PROFESIÓN

CURSOS DE FORMACIÓN AL PERSONAL CON CONTRATO FORMACION EN SECTOR COMERCIO Y CONFECCION

- BOLSA DE TRABAJO ACTIVA QUE FACILITA SU ACCESO AL MUNDO LABORAL

Impartimos cursos de:
- Confeccionista Prendas Textiles.
- Vendedor de Comercio al detall.

Plaza Periodista Antonio Andújar, 15 y 16 -Albacete

System Centros de Formación

ACCEDE A UN EMPLEO ESTABLE EN EL SECTOR DE LA

SEGURIDAD PRIVADA

CURSOS Y TITULACION HOMOLOGADOS POR EL MINISTERIO DEL INTERIOR (TECNAS HOMOLOGADO POR Mº INTERIOR EL 8-11-00)

¡CONSIGUE TU DIPLOMA HOMOLOGADO!

BOLSA DE TRABAJO en empresas del Sector

- VIGILANTE DE SEGURIDAD
- GUARDA DE CAMPO/CAZA
- ESCOLTA SEGURIDAD

¡COMIENZO INMEDIATO! ¡PLAZAS LIMITADAS!

PARA UNA MAYOR INFORMACIÓN DIRIGIRSE A LOS TELÉFONOS 967 24 89 35 - 967 66 66 97
O VISITE NUESTRAS INSTALACIONES EN C/ TINTE, 44 - ALBACETE

Adi, Centro de Formación

Dionisio Guardiola, 16 ALBACETE
Telf: 967-502 081
Email: adialba @ ono.com

AutoCAD 2000
3D Studio VIZ
Presto V-8
& WONTAW 98

ACADEMIA MADESYP

Tfno: 967 238 627
Calle Tejares, nº 76 - Bajo . 02002 Albacete

CURSOS Y RECUPERACIONES DE VERANO

Déjate ayudar por profesionales. No esperes a última hora. Comienza ya con nosotros a preparar las recuperaciones y clases de repaso.

PRIMARIA, ESO, BACHILLERATO, FP, SELECTIVIDAD, UNIVERSIDAD

Contabilidad, Idiomas, Mecanografía, Oposiciones (Auxiliar y/o Administrativo Junta de Comunidades de Castilla-La Mancha)

Especial VERANO DE INFORMATICA: Grupos reducidos para niños, Iniciación a la Informática, INTERNET, PROGRAMACION, WINDOWS, OFFICE Comienzo de las clases: 2 de Julio. Horarios de mañanas y tardes.

Para más Información y Reservas:
Academia MADESYP . Teléfono 967 238 627 . Fax 967 550 161

CURSOS DE VERANO

Academia Fleming

C/ Doctor Fleming, 5 Tfno 967 50 14 28 Albacete

Junta de Comunidades de Castilla - La Mancha

Consejería de Industria y Trabajo · FONDO SOCIAL EUROPEO

CURSO GRATUITO PARA DESEMPLEADOS

"Curso de Programador de Aplicaciones Informáticas"

Prácticas en Empresas y Aval Empleo

Duración: 950 horas

Plazas limitadas

A.G.S. Ibérica
C/ Dionisio Guardiola, 54
Tfno: 967 59 00 89
02004 Albacete

Escuela Flamenca Soleá

Abierto todo el año, mañana y tarde.
Horario de 11a 2 y de 5 a 8

CURSOS DE
SEVILLANAS RUMBAS
y BAILES DE SALON

"La mejor forma de mantenerse en forma"

- Grandes ofertas -

C/ Blasco Ibáñez, 23 - Tef.- 967-22 28 71 - Albacete

Centro de Enseñanza LÓPEZ ARCE

C/ CID, 22 - ALBACETE
967 21 16 65
E-mail: lopez.arce@interbook.net

- Curso de Contabilidad General para Relaciones Laborales.
- Contabilidad Financiera para empresa y económicas.
- Informática-Mecanografía-Contabilidad Fiscal-Laboral.
- Y repaso.

RESERVA TU PLAZA

CAE en la cuenta

¿QUIERES APRENDER MARKETING, MERCHANDISING, ORGANIZACION DE EMPRESAS Y FRANQUICIAS TOTALMENTE GRATIS?

(DEBIDO AL EXITO OBTENIDO REPLANTEAMOS COMIENZO: 1 DE JULIO POR LAS MAÑANAS)

CURSO COFINANCIADO POR EL FSE Y JCCM

Junta de Comunidades de Castilla - La Mancha · Consejería de Industria y Trabajo · FONDO SOCIAL EUROPEO

✓ Temario EXCLUSIVO DE LA ACADEMIA
✓ Título AVAL y PRACTICAS EN EMPRESAS

CAE CENTRO DE APOYO A LA ENSEÑANZA
C/Mayor, 36, 3º.
Tfno. - Fax: 967 52 09 48
02001 Albacete

Atlanta CENTRO DE ESTUDIOS

CURSO 2001-2002

Reserva tu plaza antes del 22 de junio y te ahorrarás el importe de matrícula ¡mantenemos nuestros precios!

VIRREY MORCILLO, 1 • 02005 ALBACETE
TFNO.: 967-52 03 66 • FAX: 967-24 73 13

Centro de Estudios ORBE

Arquitecto Fernández, 35
02005 Albacete
Teléf.: 967 52 24 48
E.MAIL: corbe@lettera.net

ABIERTO PLAZO DE MATRÍCULA

CURSO 2001/2002

✓ INGLÉS
✓ INFORMÁTICA
✓ MECANOGRAFIA
✓ DIBUJO Y PINTURA

BOMBEROS

PREPARACION DE OPOSICIONES

- COMIENZO NUEVOS GRUPOS
- PRECIOS ECONOMICOS

ELITE
CENTRO DE APOYO Y FORMACION EMPRESARIAL

C/ Carnicerías, 6 Ent.
Pza. de La Mancha, 17 Bajo
Villacerrada 02001 ALBACETE
Teléfono 967 50 73 08
Fax 967 51 15 46

CENTRO DE ESTUDIOS Iris

Junta de Comunidades de Castilla - La Mancha · Consejería de Industria y Trabajo · FONDO SOCIAL EUROPEO

CURSO GRATUITO PARA DESEMPLEADOS DE:

VENDEDOR TÉCNICO

(CERTIFICADO DE PROFESIONALIDAD Y PRACTICAS EN EMPRESAS)

COFINANCIADO por la JCCLM y el FSE

Información e inscripciones:
C/ Comandante Molina 34 (Bajo)
02005 - ALBACETE Tlf. y fax: 967/ 24 80 57
E-mail: ceiris@airtel.net

Fecha de inicio: Junio

FORMALBA

CENTRO ASOCIADO A ANCED

OPOSICIONES

- Maestros (Educación Infantil)
- Secundaria (Fol, Economía y Administración de Empresas)
- Hacienda (Agentes Tributarios y Gestión)
- Jueces (Fiscales y Secretarios Judiciales)
- TEMARIOS COMPLETOS Y ACTUALIZADOS

Junta de Comunidades de Castilla - La Mancha

Centro Colaborador en los programas de formación de la Consejería de Industria y Trabajo de la Junta de Comunidades de Castilla-La Mancha

FONDO SOCIAL EUROPEO

Dionisio Guardiola, 16 - 1º A 02003 ALBACETE
TELEFONO Y FAX: 967 22 16 51 E-MAIL; formalba@adeca.com

LIBERTY IDIOMAS

Matrícula: PLAZO ABIERTO

Inglés
Francés

Grupos Inglés niños desde 5 años

GRUPOS REDUCIDOS ADULTOS

CURSOS VERANO EN EL EXTRANJERO

C/ Blasco de Garay, 11 Telf. y Fax 967 50 48 20 - ALBACETE

M.C.D.2022

autodefinido

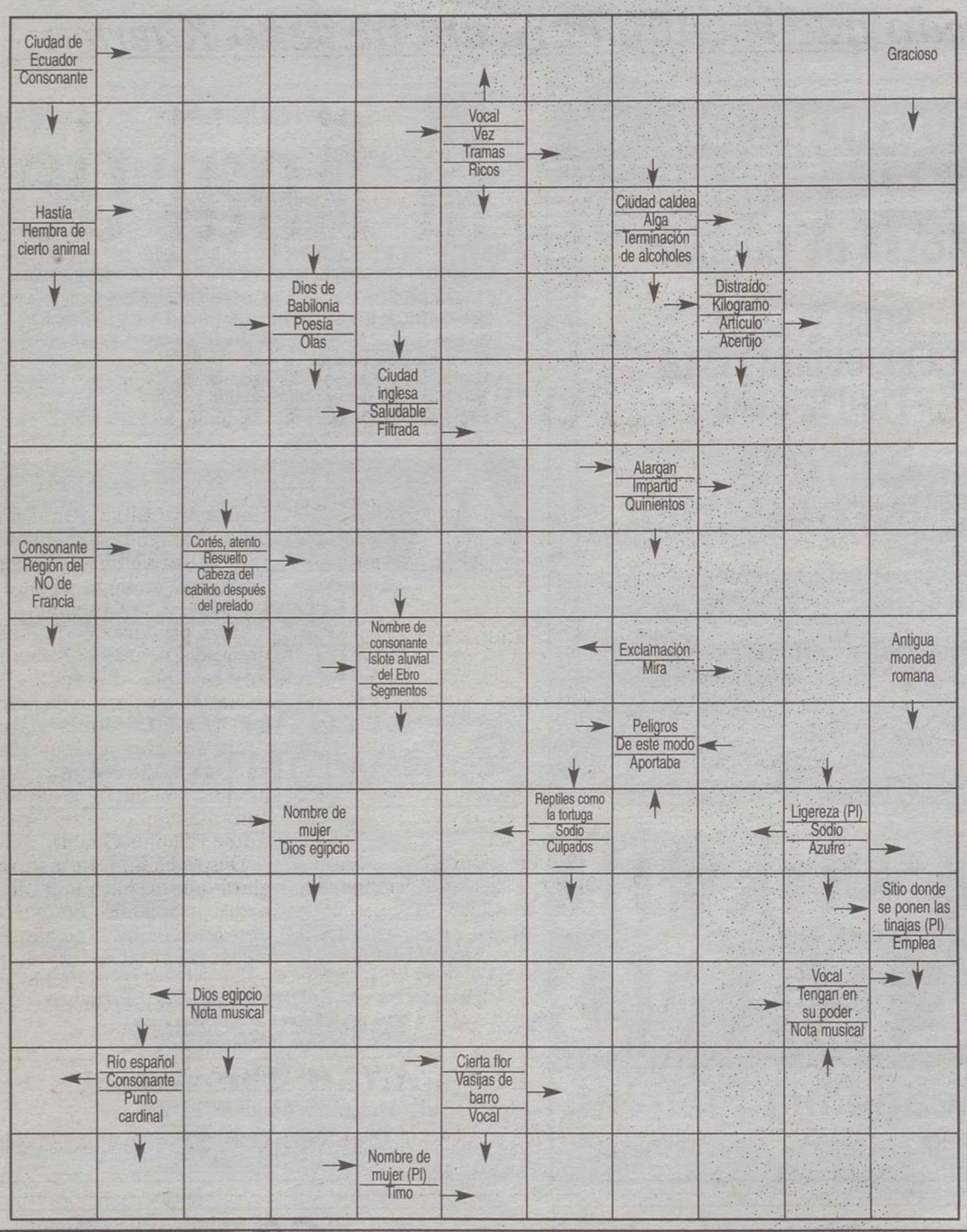

crucigrama

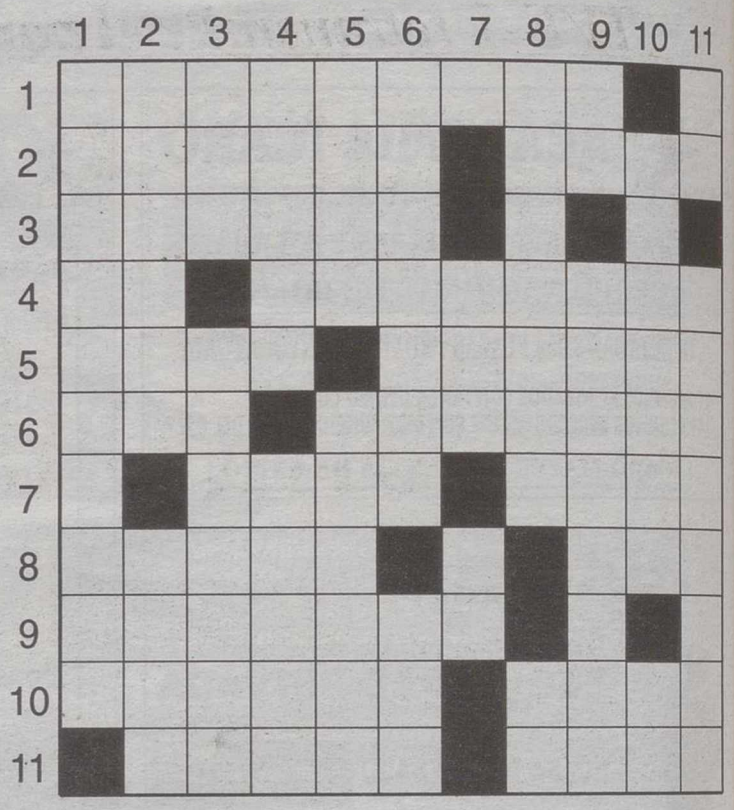

HORIZONTALES.- 1: Cabo español.- 2: Ciudad española. Desgastar poco a poco con los dientes.- 3: Valle navarro.- 4: Nota musical. Obesidad.- 5: Al revés, exhale el sudor. Adverbio de tiempo.- 6: Al revés, toma. Ventana circular calada, con adornos.- 7: Al revés, adverbio de cantidad. Adverbio de lugar antiguo, detrás.- 8: Pronombre personal (Pl). Al revés, establecimiento público.- 9: Municipio de Cantabria.- 10: Diseño que representa la fachada de un edificio. Figurado, nota de burla o de afrenta.- 11: Al revés, árbol americano, del que se extrae un ingrediente del chocolate. Instrumento músico.

VERTICALES.- 1: Isla española de las Baleares.- 2: De figura de huevo. Tonto.- 3: Río europeo. Emplea.- 4: Lugar que atrae por ser centro donde una actividad determinada tiene su mayor o mejor cultivo (Pl). Al revés, canosos.- 5: Tiempo que ha vivido una persona. Al revés, poner una cosa contigua a otra o pegada a ella.- 6: Al revés, glotón. Al revés, abreviatura trigonométrica.- 7: Valle de Cantabria. Regala.- 8: Nombre de un famoso torero. Al revés, símbolo químico.- 9: Letra griega. Al revés, desagradecidas.- 10: Al revés, se extinga o termine una cosa. Consonante repetida.- 11: Acudir. Municipio de Zamora.

AUTOMOVILES DE IMPORTACION Y NACIONALES
ALFREDO CUERDA LA CUERDA
REVISADOS Y GARANTIZADOS
EROSKI Albacenter - Móvil, 616 40 33 58 www.alfredocuerda.com
Avda. de Los Toreros, 45
(Frente Fiesta El Arbol)
Telf. 967 50 83 94
Móvil 616 40 33 58
02004 ALBACETE
Agustina de Aragón, 18
(Barrio S. Pablo)
Telf. 967 23 35 11
Móvil 616 40 33 58
02004 ALBACETE

horóscopo

Aries. Del 21/03 al 20/04 Salud regular. Ambiente protocolario, especialmente en el sector laboral. Su relación sentimental podría ser aceptada por su familia.

Tauro. Del 21/04 al 21/05 Dolor de espalda. Láncese a ese increíble viaje que le han puesto en bandeja. Su pareja no dejará de sorprenderle gratamente a lo largo de la jornada.

Geminis. Del 22/05 al 21/06 Salud muy buena. Procure no retrasar los asuntos jurídicos o legales. Trate de ser más equilibrado si desea que sus relaciones mejoren.

Cáncer. Del 22/06 al 23/07 Salud buena. Aproveche para presentar todo ese papeleo y esas instancias necesarias para sus nuevas andaduras profesionales. Amor normal.

Leo. Del 24/07 al 23/08 Salud excelente. Se notará falto de iniciativas y sin gana de aprovechar la jornada. Su líbido irá en aumento.

Virgo. Del 24/08 al 23/09 Tome vitamina C. En el fondo lo que le ocurre es que está empezando a cambiar su filosofía de vida de un modo profundo. Relación amorosa perfecta.

Libra. Del 24/09 al 23/10 Escasez de energía. Hoy estará envuelto en un mar de confusión y de tendencia a equivocarse. Tendrá el deseo de hacer uso de su fantasía en el amor.

Escorpio. Del 24/10 al 22/11 Salud buena. Tendrá que enfrentarse a la realidad de manera dura y sin florituras. La amargura hará acto de presencia al no saber hacer feliz a su pareja.

Sagitario. Del 23/11 al 22/12 Infección de orina. En esta jornada no pararán de ofrecerle oportunidades. Se sentirá desilusionado en el terreno sentimental.

Capricornio. Del 23/12 al 20/01 Salud excelente. Se verá arrastrado por una poderosa corriente creadora que puede suponer la mayor transformación de su vida. Fortuna en el amor.

Acuario. Del 21/01 al 19/02 Salud regular. Momento de hacer frente a responsabilidades no cumplidas. Las cosas marcharán viento en popa en el amor.

Piscis. Del 20/02 al 20/03 Salud óptima. Interesante día para desarrollar una conciencia grupal. En el amor es inútil querer continuar unas relaciones que ahora mismo son inexistentes.

numérico

Las letras de la P a la Z representan los números del 0 al 9, aunque no necesariamente en dicho orden. Sumando los números que representan las letras de cada columna horizontal y verticalmente, habrán de obtenerse las sumas que aparecen al final de las mismas. Para orientación del lector se dan los valores atribuidos a dos de las letras

S Z Z V X = 20
P Y U S Q = 27
S Q R Z Y = 21
Q V Y P P = 18
Q X V P R = 26
28 19 21 19 25 = 112

Letras clave Z = 1; X = 8

sopa de letras

T F D S U L O U J O R N S A L
P O D P C S B A N I D D E W Q
I P C R R F U N D A R T S S U
S A H O R E K C J H L A T D E
R E Ñ M M M C E H B A B R I R
I S W O E E I R N O N A E Z O
F T E V N C N E P A Z D N B A
Z A M E A O I Z J O A U A P A
A B S R N Z C I A L R A R N H
D L G R P R I L Z R I E I A N
A E U S A I A Y T L A R A S V
O C I L N O R I G I N A R N O
C E R C H O O L N I G D L N R
I R C P R I N C I P I A R I E
R D I L E O P V I A R O D A C

Buscar
10 sinónimos de
INAUGURAR

panal enigmatico

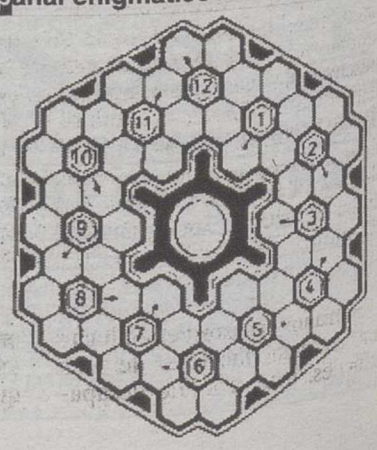

Escribir cada palabra en círculo, según las definiciones, partiendo de la casilla indicada con la flecha y de izquierda a derecha, es decir, en el sentido de las agujas del reloj.

1: Mecha que está en el centro de la vela.- 2: Isla madrepórica de forma anular, con una laguna interior que comunica con el mar por pasos estrechos.- 3: Afectar, incumbir.- 4: Molestar, desazonar.- 5: Municipio de Valencia.- 6: Cocinadas de cierta manera.- 7: Sociedad de cantantes en coro, sin instrumentos que los acompañen.- 8: No nacido naturalmente, sino sacado del claustro materno mediante la operación cesárea.- 9: Pausado, detenido y que camina u obra lentamente.- 10: Animal fabuloso.- 11: Dieta, abstinencia (Pl).- 12: Conejillo de Indias.

soluciones

PANAL

ENIGMATICO: 1: Pábilo.- 2: Atolón.- 3: Afiaher.- 4: Enojar.- 5: Jáiiva.- 6: Fritas.- 7: Ofeón.- 8: Nonato.- 9: Tardío.- 10: Dragón.- 11: Ayunos.- 12: Cobaya.

COMENZAR, ESTRENAR, INICIAR, ABRIR, PRINCIPIAR, LANZAR, PROMOVER, ORIGINAR, FUNDAR, ESTABLECER.

NUMERICO: 1Z, 2Y, 3V, 4P, 5Q, 6R, 7S, 8X, 9U, 0T

SOPA DE LETRAS:

T	U	R	N	O		U	R	D	E	S			
	A	B	U	R	R	E		O	V	A			
O	D	A			K	I	L	O		E	L		
S	A	N	O			C	O	L	A	D	A		
A	L	O	N	G	A	N		D	A	D			
	G		D	E	C	I	D	I	D	O			
B	U	D	A		H	O		V	E				
R	I	E	S	G	O	S		I	S	A			
E	V	A		A	N		A	N		S			
T	I	N	A	J	E	R	I	A	S		U		
A	R		P	O	S	E	A	N		U			
N		L	I	S		O	R	Z	A	S			
A	N	A	S		E	S	T	A	F	A			

CRUCIGRAMA

HORIZONTALES.- 1: Formentor.- 2: Oviedo. Roer.- 3: Roncal.- 4: Mi. Adiposis.- 5: adus. Mañana.- 6: net. Roseión.- 7: isac. Zaga.- 8: Ellos. raB.- 9: Relinosa.- 10: Alzado. Inf.- 11: oacac. Lira.

VERTICALES.- 1: Formentera.- 2: Ovoide. Lelo.- 3: Rin. Utiliza.- 4: Mecas. sonaC.- 5: Edad. rasoA.- 6: nólinnoC. soC.- 7: Pas. De.- 8: Ordóñez. IL.- 9: Ro. satargnI.- 10: eoinogA. RR.- 11: Ir. Sanabria.

M.C.D.2022

TVE-1 retransmite el partido que le enfrentará al brasileño Kuerten

Corretja, de nuevo en la final del Torneo de Roland Garros

❑ AGENCIAS

Al final será Alex Corretja y no Juan Carlos Ferrero quien representará a España en la final de tenis del torneo de Roland Garros, este domingo, a partir de las 15.45 horas, retransmitido en directo por la Primera de TVE. Corretja volverá a jugar la final de uno de los grandes del Grand Slam, Roland Garros, el más importante torneo del mundo en tierra batida; enfrente tendrá, ni más ni menos, al brasileño Gustavo Kuerten, número uno del mundo, verdugo de Juan Carlos Ferrero en la semifinal.

En los pronósticos, Corretja aparece como víctima del brasileño, pero la experiencia del español es mucha y su capacidad de sufrimiento alta; además, sabe lo que es ganar un gran torneo, ya que se impuso en el Masters de 1998 a Carlos Moyá, en un año en que perdió su única final de Roland Garros, también frente a Moyá.

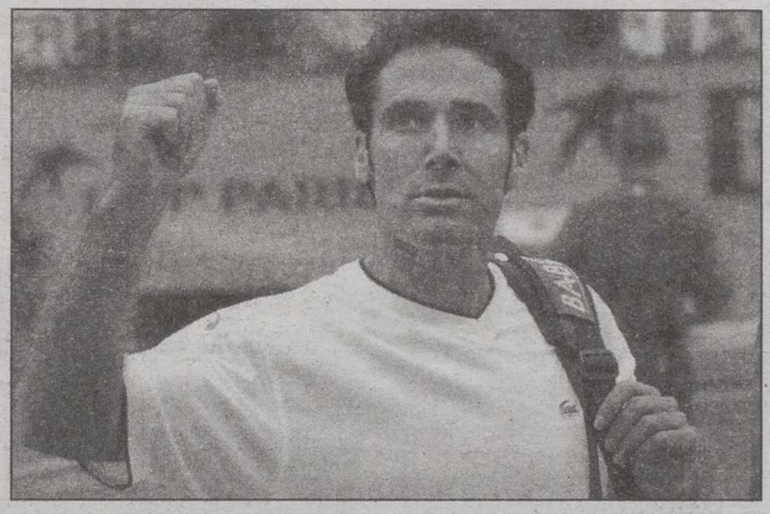

Alex Corretja se enfrenta al número uno del mundo. EFE

"ALGO DE QUE HABLAR"

La actriz Julia Roberts es una de las protagonistas de "Algo de qué hablar" (Something to talk about), la película que a partir de las 22.00 horas emitirá La Primera de TVE dentro de "La película de la semana".

Robert Duvall y Dennis Quaid, a los que acompañan Gena Rowlands y Kyra Sedwick, comparten reparto junto a la polifacética actriz, en este drama que Lasse Hallstrom dirigió en 1995.

La guionista de "Thelma y Louise", Callie Khouri, ha creado un guión con una historia de infidelidades y reencuentros contada desde el punto de vista femenino.

Esta producción estadounidense comienza en el momento en que Grace (Julia Roberts), acompañada por su pequeña Caroline (Haley Aull), descubre a su marido en un restaurante con otra mujer, lo que conducirá a un duro enfrentamiento entre Grace y Eddie (Dennis Quaid).

Despechada, Grace se refugiará en la hacienda de su padre, propietario de una cuadra de caballos. Además, esta pelea se produce en un mal momento ya que la familia de ambos estaba a punto de cerrar un acuerdo comercial.

FIDELIO
CONSTRUCCION DE NAVES Y EDIFICIOS INDUSTRIALES
- OBRA COMPLETA -
MANTENIMIENTO INDUSTRIAL - REVESTIMIENTOS SANITARIOS
☎ 967 27 53 88 - 27 51 28 FAX 967 27 51 52

LAS PELÍCULAS DEL DÍA EN TELEVISIÓN

"El jardín secreto".- 15:40 horas. TVE-1. "El jardín secreto". Dir: Agnieszka Holland. Int: Kate Maberly, Keydon Prowse, Andrew Knott, John Lynch. Gran Bretaña, 1993.

Cuando Mary Lennox tiene diez años sus padres mueren en un terremoto en la India. Mary es llevada a la mansión de su tio, en Inglaterra, y aquí descubre la existencia de un jardín que permanece cerrado desde que su tio se quedó viudo y, lo que es mas importante, la existencia de un primo de su edad al que mantienen recluido para evitarle cualquier problema de salud.

"Condesa por un día".- 15:45 horas. Antena 3. "Condesa por un día". Director: Ron Lagomarsino. Int: Tea Leoni, David Beegroft. EE.UU., 1994.

Gina Nardino, una joven vendedora, toma la identidad de una condesa italiana por accidente y aprovecha este malentendido para entablar una relación con el hombre del que está enamorada. El hermano de éste descubre la mascarada, aunque lejos de descubrirla, la ayudará.

"El cielo en llamas".- 16:30 horas. Telecinco. "El cielo en llamas". Dir: Dan Lerner. Int: John Corbett, Josie Bissett, Bradley Whitford. EEUU, 1998.

Extraños sucesos tienen lugar en las inmediaciones de Los Angeles. Una avioneta desaparece así como todos sus ocupantes, y un grupo de ballenas queda varado en la playa. Un científico atmosférico atribuye todo a un transtorno en la capa de ozono, y averigua que las radiaciones son cada vez más peligrosas y que en 72 horas se producirá una exposición mortal para los habitantes de Los Angeles.

Julia Roberts protagoniza "Algo de que hablar". A

"Relación mortal".- 17:45 horas. Antena 3. "Relación mortal". Dir: Michael Scott. Int: Jaclyn Smith, Diana Scarwid, Timothy Carhart. EEUU, 1998.

Bridget Michaels acaba de perder a su marido en un accidente al dispararse la pistola que tenía bajo la almohada. Con el dinero del seguro se instala en una nueva ciudad donde rehace su vida casándose de nuevo con un joven entrenador, Ron. Las mentiras de Bridget llevarán a Ron a pensar que su joven esposa no es tan inocente como parece.

"Esplendor en la hierba".- 18:00 horas. TVE-1. "Esplendor en la hierba". Dir: Elia Kazan. Int. Natalie Wood, Warren Beatty, Pat Hingle, Audrey Christie. EE.UU., 1961.

En 1928, en la ciudad de Kansas, Bud y Dennie no parecen encontrar obstáculos a su proyecto de matrimonio, puesto que sus padres respectivos encuentran en cada uno de ellos un partido interesante. No obstante, el padre de Bud, un nuevo rico gracias al petroleo, desea que este termine sus estudios universitarios antes de contraer matrimonio. Sin embargo, Bud no aspira a ser un hombre importante y sabe que es incapaz de oponerse a la ferrea voluntad de su padre, por lo que accede a terminar sus estudios. Bud comprende quede soportar y prefiere alejarse de Dennie.

"Algo de que hablar".- 21:55 horas. TVE-1. "Algo de que hablar". Dir: Lasse Hallstrom. Int: Robert Duvall, Julia Roberts, Gena Rowlands, Kyra Sedgwick, Dennis Quaid. EE.UU., 1995.

Grace ha tenido un duro enfrentamiento con Eddie, su marido, después de sorprenderle junto a otra mujer. En mal momento, porque las familias de ambos estaban a punto de cerrar un acuerdo comercial. La disputa se ha convertido en el asunto de conversación más popular en todo su círculo y ha sacado a la luz múltiples desavenencias matrimoniales en las que también se han visto afectados los padres de Grace. A punto de llegar la reconciliación, Grace lo estropeó todo al invitar a comer a Eddie y ponerle en el pescado un par de cosas que le mandaron al hospital. La reacción de Eddie fue poner en marcha el proceso de divorcio.

"¿Dónde vas Alfonso XII?".- 23:00 horas. Antena 3. "¿Dónde vas, Alfonso XII?". Dir: Luis César Amadori. Int: Vicente Parra, Paquita Rico, Mercedes Vecino. España, 1958.

Corren tiempos difíciles para la monarquía española. La reina Isabel II decide abdicar a favor de su hijo Alfonso XII para intentar que la institución sobreviva a las numerosas intrigas políticas de un gobierno inestable. El nuevo monarca conoce en Sevilla a su prima María de las Mercedes e inmediatamente se quea prendado de su inocencia y belleza.

"Con su propia ley".- 00:00 horas. TVE-1. "Con su propia ley". Dir: John Irvin. Int: Patrick Swayze, Liam Neeson, Adam Baldwin, Helen Hunt, Andreas Katsulas. EEUU, 1989.

Los hermanos Gates son oriundos de las montañas de Kentucky. Brian permanece en el pueblo, pero Truman es policía en Chicago y Gerald trabaja en la misma ciudad.

"El señor fotógrafo".- 02:15 horas. La 2. "El señor fotógrafo". Dir: Miguel María Delgado. Int: Mario Moreno Cantinflas, Rosita Arenas, Angel Garasa, México, 1952.

Raul Penagos, el famoso fisico inventor de la bomba Z sufrió un accidente de automóvil junto a los bandidos que intentaban secuestrarle.

M.C.D.2022

Salones Santa Isabel

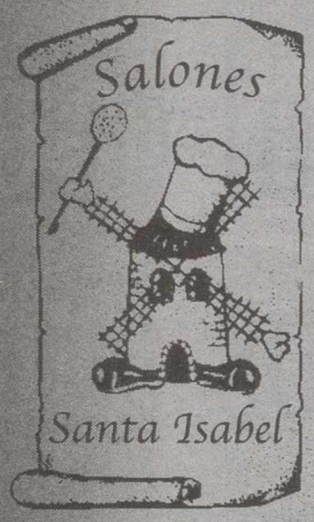

Salón de Bodas
Capacidad
500 plazas
Congresos
Conferencias
Comidas
y
Cenas
de empresa
Con la garantía
y calidad
de Restaurante
Casa Paco
C/ La Roda, 21
967 50 06 18
967 22 01 97
ALBACETE

C. Sat. Digital

Cinemanía
10:30 Colección de estrellas **12:30** Colección de estrellas **16:00** El gran Pee Wee (E) **20:00** Al este del edén 22:00 Las dos inglesas y el amor (V.O.S./E)
Cinemanía Azul
10:50 Barrabás **13:00** Caso clínico en la clínica **16:30** La institutriz (Sub/Estéreo/Dolby) **20:45** Primera plana (Sub) **22:30** Empieza el espectáculo
Cinemanía Rojo
10:10 Cantando bajo la lluvia (Sub) **15:30** Primera plana (Sub) **17:30** El diabólico plan del doctor Fu-Manchu **21:30** El club social de Cheyenne **23:15** Noches de sol (Sub)
Calle 13
10:00 Cine: La noche del diablo (V.M./Estéreo) **20:00** La mujer biónica: Welcome Home, Jamie (II) (V.M./Estéreo/E) **21:00** Tierra 2: Primer contacto (I) (V.M./Estéreo/E) **22:00** Psi Factor: Tyler/Tim (V.M./Estéreo/E) **23:00** Cine: Juez Dredd (Sub/Estéreo/E)

Vía Digital

EUROSPORT
19.30 Nascar: Copa Winston
22.00 Tenis Roland Garros
23.15 All sports
23.45 Superbike. Campeonato del mundo

GRAN VÍA
16.00 Cine: 'Dino Rex'
20.00 Locos por Gaudí
22.00 Documental: Los guardianes del planeta
23.00 Cine: 'Kundun'

GRAN VÍA 2
12.00 Cine: 'Surf ninjas'
13.25 Cine: 'El hijo de Espartaco'
15.05 Cine: 'El guardían de las palabras'
19.20 Cine: 'De ahora en adelante'

NATURA
15.30 Olas de vida
16.30 El señor de los animales
17.30 La batalla de los sexos en el mundo animal
18.00 El milagro del koala
19.00 De viaje: Chicago

Canal 9

CANAL 9
07.30 alà
10.30 Cine: 'Un cadáver divertido'
12.15 Cine: 'Sucede en las mejores familias'
14.00 Notícies 9
15.30 Tardes de cine
19.30 P.V.P
20.30 Notícies 9
21.00 Fútbol de 1ª
23.00 Minut a minut
00.00 Poltergeist
01.10 La clave Da Vinci
02.00 Colp d'ull
02.30 Cine: 'Mala fama'

PUNT DOS
12.10 Basquet
14.00 babalà
15.30 Esports
20.00 Europa al día
21.45 Minut a minut
00.00 Fútbol primera
01.00 Música i punt
02.00 Agenda

Canal +

08.15.- LA SEMANA DIGITAL (mult)
08.45.- PIM, PAM, PLUS
10.15.- CINE: "Seducción a la carta"
11.50.- PREVIO FUTBOL 2ª DIVISION
12.00.- FUTBOL ESPAÑOL 2ª DIVISION
14.00.- EL GUIÑOL
14.30.- ZAP...ZAP...ZAPIN
14.55.- CNN+. NOTICIAS
15.00.- NATIONAL GEOGRAPHIC EN CANAL+
15,54.- CINE: "Phoenix"
17.38.- CINE: "El efecto cero"
19.30.- FUTBOL ESPAÑOL 1ª DIVISION
22.00.- NOCHE DE SERIES EN CANAL+: "Frasier"
22.22.- NOCHES DE SERIES EN CANAL+: "El abogado"
23.05.- EL TERCER TIEMPO (Incluye finales de la NBA)

INMOCÁMARA
CÁMARA INMOBILIARIA API CARMEN LOPEZ REDONDO
GARANTIA - EFICACIA - SERIEDAD
EN TODAS LAS TRANSACCIONES INMOBILIARIAS
COMPRA - VENTA, ALQUILER, HIPOTECAS, TASACIONES, ETC
C/ ROSARIO Nº 68
ALBACETE
967 550 410
967 550 411

Nickelodeon
10:00 Los ensayos generales de Angélica **14:45** El viaje de Allen Strange **16:00** Mini-Ensayos de los Rugrats **16:55** Primo Skeeter (Estéreo) **17:45** Noah
National Geographic
11:00 NG Explorers: Explorer's Journal: Episodio 46 **14:00** Relatos del mar: Un hogar debajo del mar **18:00** National Geographic Family: Barcos perdidos en el Mediterráneo **23:00** Fronteras científicas norteamericanas: Grandes bolas de fuego **00:00** NG Explorers: Explorer's Journal: Episodio 46
Sportmanía
13:15 Baloncesto: WNBA **16:55** Golf: Evian Tour: Italia **18:00** Baloncesto: Liga ACB: Semifinal "B" (4º partido) **20:15** Golf: Circuito europeo: The Compass Group English Open (4ª jornada) **22:15** Fútbol: Liga italiana
VH1
11:00 Behind The Music: Blondie **13:00** Solid Gold Hits **15:00** Criminal Records Weekend (E)

CANAL CLÁSICO
18.00 Orquesta VIlla de Madrid
19.30 Las mejores bandas sonoras
21.00 Mozart. Concierto para violín

COSMOPOLITAN
18.30 Cosmo look
19.00 Nosolomusica
20.00 La mirada del gato
23.00 Cosmo sex

Visión 6

12.30 TURBO
13.00 LA HORA QUALITY
13.30 ENTRA EN ACCION (JUEVES)
14.30 SEMANA EN ALBACETE
15.30 ENTRA EN ACCION (VIERNES)
16.30 LA BUTACA ROSA (VIERNES)
17.30 SER MUJER
Salud, belleza, decoración, etc.
18.30 FUTBOLMANIA
20.00 TURBO
Programa de motor
21.00 LA BUTACA ROSA (JUEVES)
22.00 LA SEMANA EN ALBACETE
Resumen informativo de la semana en Albacete
23.00 ENTRE EL MONTE Y LA DIANA
Programa de agricultura, caza, pesca y turismo rural
24.00 EL TELON
Programa cultural: teatro, música, cine... Repetición programación

T.V.A.

10.30 TU MUSICA EN PUMA TV
11.00 TELESERIE PADRE DOWLIN
12.00 TELESERIE HERMANAS
13.00 MUNDO TAPIOCA
13.30 TENDIDO 9.
La Fiesta y sus protagonistas.
14.30 LAS NOTICIAS
Edición de Mediodía
15.00 TELEVENTA
Espacio promocional
16.00 SERIE USA
LOS ANGELES HEAT
17.00 TELESERIE
ELLAS SON ASI
18.00 CODIGO ROJO
18.30 LARGOMETRAJE
20.00 ALBACETE PUEBLO A PUEBLO
20.30 2X2 MOTOR
21.00 EURONEWS
22.30 LARGOMETRAJE
24.30 CODIGO ROJO
01.00 TELEVENTA

LA TRIBUNA NO SE HACE RESPONSABLE DE LOS CAMBIOS DE ULTIMA HORA INTRODUCIDOS POR LAS CADENAS DE TELEVISION

TIEN 21
Especialistas en Electrodomesticos
DIRECCION DE INTERNET: HTTP://www.tien21.es
Y ahora también en.....INFORMATICA
NOS ENCONTRARA EN:
SUPER OFERTA DE AIRE ACONDICIONADO

MODELO	CALORIAS/FRIGORIAS			PRECIO
KA - 76 H	2.150	/	1.892	84.900 Ptas
KA - 96 H	2.494	/	2.236	94.900 Ptas
KA -126 H	3.246	/	3.010	104.900 Ptas

MUSES TV C/ Castelar, 60. (Abierto Sábados Tarde) Tef. 967- 44 06 12 LA RODA
AMADOR Pedro Martínez Gutiérrez, 5 y 12 Tef. 967- 22 47 92, 967-50 37 46 ALBACETE
ELECTRO AMADOR Dionisio Guardiola, 37 Tef. 967-22 05 01 ALBACETE
JR C/ María Marín, 65 Tef. 967- 66 78 09 ALBACETE
CERVANTES Cruz, 1. Tef. 967-21 44 94 ALBACETE
ELECTRO IMAGEN FERIA Feria, 13. Tef. 967-21 91 39 ALBACETE
TOMEBA Arco, 6. Tef. 969-30 08 35 SAN CLEMENTE Madres, 8. Tef. 639-44 78 53 VILLARROBLEDO
DIANFRA Aniceto Coloma, 31. Tef. 967-34 07 25 ALMANSA
DIGITAL Batalla del Salado, 19. Tef. 967-21 51 85 ALBACETE

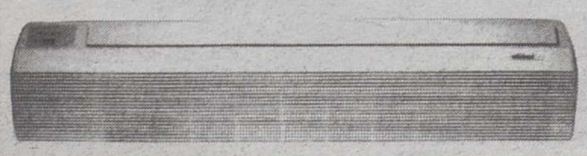

KALVERT
NO PAGUE HASTA SEPTIEMBRE O SI LO PREFIERE PAGUE EN 10 MESES SIN INTERESES
ABRIMOS LOS SABADOS POR LA TARDE

M.C.D.2022

Tve 1

06.15.- CROCADU
07.30.- TPH CLUB
09.55.- LA HORA WARNER
10.55.- AMIGOS EN LA NOCHE (Repetición)
13.50.- CARTELERA
14.30.- CORAZON, CORAZON
15.00.- TELEDIARIO-1
15.40.- EL TIEMPO
15.45.- TENIS ROLAND GARROS
Alex Corretja - Gustavo Kuerten (Final masculina)
18.00.- CINE DE ORO
"Esplendor en la hierba" 1961/118 minutos
Nacionalidad: Estados Unidos
Dirección: Lasse Hallstrom
Intérpretes: Natalie Wood, Warren Beatty.
En 1928, en la ciudad de Kansas, Bud y Dennie no parecen encontrar obstáculos a su proyecto de matrimonio, puesto que sus padres respectivos encuentran en cada uno de ellos un partido interesante.
21.00.- TELEDIARIO-2
21.50.- EL TIEMPO
21.55.- LA PELICULA DE LA SEMANA
"Algo de que hablar" 1995
Nacionalidad: Estados Unidos
Dirección: Lasse Halstrom.
Intérpretes: Robert Duvall, Julia Roberts.
Grace ha tenido un duro enfrentamiento con Eddie, su marido, después de sorprenderle junto a otra mujer.
00.05.- ESPECIAL CINE
"Con su propia ley" 1989
Nacionalidad: Estados Unidos
Dirección: John Irvin
Intérpretes: Patrick Swayse, Liam Neeson
02.15.- MEDICOS EN LOS ANGELES
03.00.- CINE DE MADRUGADA I
"El final del verano" 1995/91 minutos
Nacionalidad: Estados Unidos
Dirección: Linda Yellen
Intérpretes: Jacqueline Bisset, Peter Weller
04.35.- CINE DE MADRUGADA II
"La cola del escorpión" 1971
Dirección: Sergio Martino
Intérpretes: George Hilton, Anita Strindberg

Tve 2

07.10.- EURONEWS
08.00.- CONCIERTO
08.45.- TIEMPO DE CRECER
09.00.- U.N.E.D.
09.30.- PUEBLO DE DIOS (Repetición)
10.00.- ULTIMAS PREGUNTAS
10.30.- EL DIA DEL SEÑOR
11.30.- ESTADIO-2
- Zona Basquet (Reportaje)
- Vela Travesía Castellón - Ibiza (Reportaje)
- Fútbol Sala (Reportaje)
- Motociclismo Campeonato de España en Albacete 12.00 / 125 cc
- Automovilismo Open Telefónica en Valencia Primera carrera
- Motociclismo Campeonato de España en Albacete 13.15 / 250 cc
- Automovilismo Open Telefónica en Valencia 2ª carrera
15.50.- EXPEDICION MATA - RANGI
- Travesía del desierto azul
16.50.- DESTINO ANIMAL
- El elefante
17.45.- EL CORPUS EN PONTEAREAS
18.25.- BRICOMANIA
18.55.- ESTADIO-2 (Continuación)
- Automovilismo Gran Premio de Canadá de Formula 1
- Automovilismo Gran Premio de Canadá de Formula 1 (Resumen)
21.00.- FUTBOL. CAMPEONATO NACIONAL DE LIGA: Valencia-Deportivo
23.00.- ESTUDIO ESTADIO
00.30.- NEGRO SOBRE BLANCO
01.35.- REDES
- El zumbido de lo mosquitos
02.30.- CINE CLUB
"El señor fotógrafo" 1952/95 Minutos
Dirección: Miguel María Delgado.
Intérpretes: Mario Moreno "Cantinflas", Rosita Arenas.
04.10.- CINE
"Las travesuras de Morucha" 1962/94 minutos
Dirección: Ignacio F. Iquino.
Intérpretes: Morucha, Juan José, Manolo Morán, Julia Caba.
05.45.- EURONEWS.

Antena 3

07.00.- SAILORMOON (Serie) (Subt.para sordos)
07.30.- CLUB MEGATRIX
- Equipo con clase
- Power Rangers
- Pandillas sobre ruedas
- Punky Brewster
- Animorphs
- Cosas de hermanas
12.30.- DESESPERADO CLUB SOCIAL. Incluye.
- Futurama-
- Los Simpso.
15.00.- ANTENA 3 NOTICIAS 1. Presenta Pedro Piqueras.
15.45.- MULTICINE
"Condesa por un día" 1994/88 minutos (Subt.para sordos)
Nacionalidad: Estados Unidos
Dirección: Ron Lagomarsino
Intérpretes: Tea Leoni, David Beegroft.
17.45.- CINE
"Relación mortal" - 1998/89 minutos (Subt.para sordos)
Nacionalidad: Estados Unidos
Dirección: Michael Scott
Intérpretes: Jaclyn Smith, Diana Scarwid.
19.45.- ESPEJO PUBLICO
21.00.- ANTENA 3 NOTICIAS 2
Incluye SORTEO DEL SUPERCUPON DE LA ONCE
21.30.- MANOS A LA OBRA (Serie) (Subt. para sordos)
"Kid Manolo"
23.00.- CINE CLASICO
"¿Dónde vas, Alfonso XII? 1958/ 110 minutos
Nacionalidad: España
Dirección: Luis César Amadori
Intérpretes: Vicente Parra, Paquita Rico.
01.15.- SOUTHPARK (Serie) (Subt. para sordos)
02.00.- WEB TE VE (subt. para sordos)
02.45.- TELEVENTA
05.00.- PELICULA
"Clint el solitario" 1967/60 minutos
Nacionalidad: España
Dirección: Alfonso Balcázar.
Intérpretes: George Martín, Marianne Koch.

Tele 5

06.30.- MELROSE PLACE (Serie)
"El último tren a Bagdad"
07.15.- SENSACION DE VIVIR (Serie) (Doble episodio)
"Aquí estamos de nuevo" y "Un compañero para toda la vida"
09.00.- MONSTRUONOTICIAS (Infantil)
09.15.- POKEMON
09.45.- CLUB DISNEY (Infantil) (Incluye dibujos animados)
12.15.- POKEMON
12.45.- L.A.HEAT (Serie)
"El rap de la muerte"
13.30.- WALKER (Serie)
14.30.- INFORMATIVOS TELECINCO
15.30.- CAIGA QUIEN CAIGA (Humor)
- Presentado por El Gran Wyoming.
16.30.- CINE FIN DE SEMANA I "El cielo en llamas" 1998/89 minutos. Nacionalidad: Estados Unidos. Director: Dan Lerner. Intérpretes: John Corbett, Josie Bissett
18.45.- CAZATESOROS (Serie)
19.45.- TIEMPO LIMITE (Concurso)
Presentado por Enric Calpena.
20.30.- INFORMATIVOS TELECINCO
21.30.- ¿QUIERE SER MILLONARIO? (50 X 15). Programa presentado por Carlos Sobera.
22.30.- GRAN HERMANO (Concurso)
00.00.- EL CLUB DE LA COMEDIA (Humor)
01.15.- NOSOLOMUSICA (Música y actualidad)
- Presentado por Kay Rush.
02.00.- COME SE HIZO... (Documental)
02.30.- MADRUGADA DE CINE
"Destinatario desconocido" 1996/87 minutos
Director: Shawn Levy
Intérpretes: Kyle Howard, Hohna Stewart
04.00.- INFOCOMERCIAL
05.00.- EL FRONTON

APLYSEAL SL Aplicaciones y Servicios
IMPERMEABILIZACIONES
TERRAZAS, CANALES, DEPÓSITOS AGUA, SOTANOS, PISCINAS, ETC.
☎ 967 23 10 72

Relda COLOR
Revelado en 1 hora
Laboratorio Profesional
Material Fotográfico
Reportajes de Boda
Fotografía y Vídeo Industrial
Fotografía Aérea
Relda COLOR
Nuevo domicilio:
C/ Albarderos, 2
02004 Albacete
967 24 69 69

Regalos de Empresa
Serigrafía
Luminosos
Rotulación en Vinilo
REGALOS PUBLICITARIOS
PUBLI MAN
SERIGRAFIA - ROTULACION
Imprenta
Diseños
Valla Móvil
Ropa Laboral
Fábrica: Tlf. 967 497 049 - Crta. Quintanar, s/n - (Tarazona de La Mancha)
Delegación: Tlf. 967 248 213 - C/ Salamanca, 12 - (ALBACETE)
PARASOL METALICO C/VENTOSAS 260 pts
ABANICO 150 pts
PAÑOLETA 90pts
450pts RELOJ DE PARED
EURO CALCULADORA 395pts
37 pts LLAVERO NAVAJA 2 USOS
Estos precios están sujetos a cantidades mínimas

M.C.D.2022

ZEUS
COMPAÑIA DE REFORMAS GENERALES
EMPRESA DE CONSTRUCCION
ALBAÑILERIA, CARPINTERIA, FONTANERIA, CERRAJERIA, ESCAYOLA, ELECTRICIDAD, PINTURA, ETC
LA CALIDAD DE NUESTROS TRABAJOS ES SU DERECHO ¡¡¡EXIJALO!!!
Ctra. de Ayora, Km.0'1 Telf. Oficina 967 210 987
ALBACETE Dpto. Técnico y Taller 610 359 567

SANIGLAS y ZEUS
ANTES DE SER RESTAURADA

TRABAJOS GARANTIZADOS

DESPUES DE SER RESTAURADA POR SANIGLAS

ALTOZANO

Durante la próxima semana, campeonato de fútbol-playa en Carrefour

❑ LT

Desde mañana lunes hasta el próximo sábado, tendrá lugar en el aparcamiento de Carrefour un campeonato de fútbol-playa, organizado por el hipermercado, en colaboración con el Instituto Municipal de Deportes y los patrocinios de la propia empresa de distribución y de la marca Gold Isotónicos.

El campeonato, que contará con seis categorías y más de 1.600 participantes inscritos, desarrollará sus partidos clasificatorios de lunes a viernes, desde las 16 horas hasta las 22 horas, hasta llegar a las finales que se celebrarán el sábado día 16.

Asimismo, Carrefour y el Ayuntamiento de Albacete han organizado para el viernes 15 de junio, a partir de las 22 horas y hasta las 2 de la mañana, el evento "Esta noche toca", consistente en llevar a cabo, también en el aparcamiento del centro, diversas actividades para jóvenes, como escaladas, ciclismo y fútbol.

Con este tipo de iniciativas, que forman parte del compromiso permanente que la empresa tiene contraído con su entorno, Carrefour Albacete pretende contribuir a la divulgación y apoyo del deporte entre la sociedad albaceteña, y concienciar a los jóvenes de la existencia de diversas alternativas de ocio que no implican el consumo de alcohol. Esto se materializa mediante la participación activa de la empresa en la organización y patrocinio de este tipo de eventos, dirigidos a la comunidad albaceteña y a sus visitantes.

Carrefour Albacete fue inaugurado el seis de junio del año1990. Cuenta con una sala de ventas de 6.053 metros cuadrados, 59 cajas de salida y aparcamiento con capacidad para 1.927 vehículos. El hipermercado ha creado 233 puestos de trabajo directos en Albacete y otros 350 indirectos.

Carrefour lidera la distribución española con 122 hipermercados Carrefour y 79 supermercados Champion. La empresa es el primer grupo europeo de distribución y el segundo grupo mundial con 320.000 empleados en 27 países. Sus centros acogen, anualmente, 2.000 millones de clientes en todo el mundo.

Las participantes del taller de corte y confección lucieron las prendas en el Auditorio.

A cargo de las participantes de los cursos

Desfile de moda y actuación de la rondalla de la UP

❑ LT

El pasado jueves, dentro de las actividades organizadas por la Universidad Popular con motivo del Fin de Curso, tuvo lugar en el Auditorio Municipal la actuación de la Rondalla Municipal, integrada por veinte personas que reciben formación de esta especialidad en las aulas de la UP, bajo las indicaciones del formador Jesús Naranjo.

Asimismo, se presentó un desfile de modelos, protagonizado por las participantes del taller de Corte y Confección, al que este curso han asistido alrededor de 290 personas de once barrios distintos, distribuidas en diecisiete grupos de aprendizaje.

En total, pasaron por la pasarela 60 personas luciendo 140 prendas (trajes de chaqueta, trajés de pantalón, abrigos, vestidos, faldas, blusas y trajes de fiesta).

En el mismo acto se presentó el trabajo realizado por un taller de corte, dirigido por una formadora voluntaria, que fue responsable de elaborar los trajes de los pajes para la Cabalgata de los Reyes Magos.

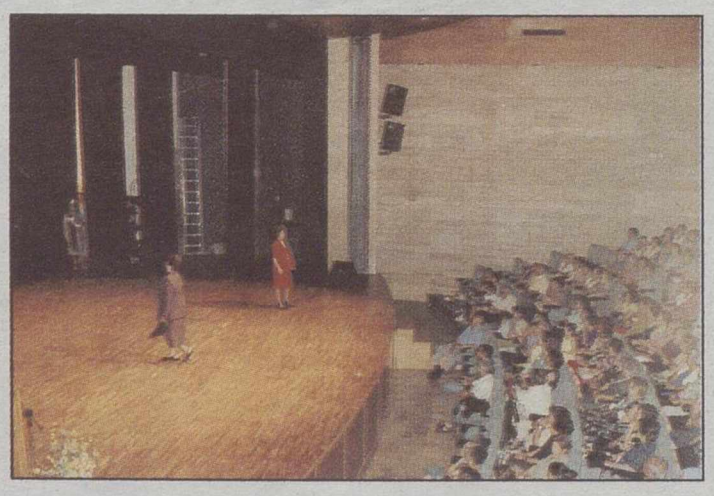

La UP celebró sus actividades de fin de curso. J:M:

El Auditorio se convirtió en una pasarela de moda.

Chiribitas

- Andan preocupados los firmantes del manifiesto en contra de la tala de árboles del parque Abelardo Sánchez.
- Y no porque la recogida de firmas haya sido un fracaso, que consiguieron más de ocho mil.
- El motivo es que desde hace más de 15 días se comunicó al Ayuntamiento la existencia de un pino en muy mal estado que supone un peligro para los ciudadanos.
- Además dicho pino está junto a la cafetería del parque, por lo que de caerse podría originar una verdadera tragedia.
- Pues que se dejen de tanto folleto y de tirar el dinero el señor alcalde y su concejal de Medio Ambiente, porque ellos serán los máximos responsables si al final ocurre una desgracia.
- ¿O a qué están esperando?
- Los tránsfugas de ICAM-NI han hecho un verdadero "esfuerzo" para disolver su partido y pedir su integración en el PSOE.
- Después de permanecer en política tras una operación de traición a IU y sin tener el valor de presentarse en solitario a las elecciones, estaba claro que la única sálida era buscarse un acomodo en el PSOE.
- Lo que ocurre es que en la Casa del Pueblo hay muchos militantes esperando su oportunidad de vivir de la política. Pero muchos y ellos sin embargo son muy pocos.

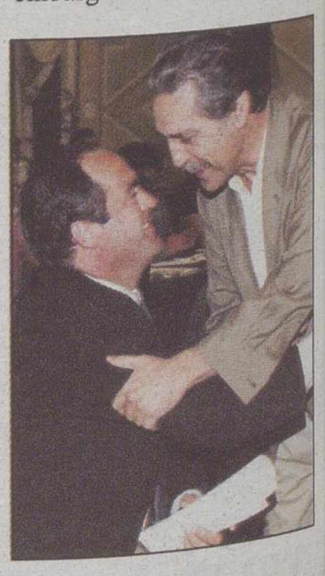

¿Me haces un sitito?

M.C.D.2022