

*División de opiniones en las organizaciones agrarias*

## La Junta hará pública la lista de ayudas de la PAC

La Junta de Comunidades de Castilla-La Mancha se convertirá hoy en la primera administración que haga público el listado completo de personas físicas y jurídicas que cobran ayudas de la Política Agraria Comunitaria. Los datos, que podrán consultarse en las delegaciones de Agricultura y en Internet, ocupan un total de 6.600 folios y se refieren a más de 175.000 beneficiarios, por un

importe total de 117.000 millones de pesetas; el consejero asegura que no se viola la intimidad, al ofrecerse sólo el nombre y la cantidad percibida. Se trata de un primer paso para preparar la modulación (limitación) de ayudas, que ha provocado reacciones enfrentadas en las organizaciones agrarias.

(Pág. 6)



Geli vuelve al Albacete.

### Delfín Geli: "Por encima de todo, lo que quiero es jugar al fútbol"

El Albacete Balompié presentó ayer a su última incorporación, Delfín Geli, que llega hasta final de temporada con la intención de, "por encima de todo", volver a jugar al fútbol.

Geli estuvo ya en las filas del Albacete durante tres temporadas en Primera División y llegó a ser internacional absoluto militando en el club manchego. Ayer se incorporó a los entrenamientos a las órdenes de Julián Rubio, que ha programado una "mini-pretemporada" durante esta semana.

Por otro lado, el presidente del Albacete, Mariano López Ruiz, criticó la actitud del Badajoz al no querer adelantar al martes el partido del miércoles día 5.

(Págs. 37 y 38)



**La Cruz de Término regresó a su emplazamiento originario.** - Ayer tuvo lugar el acto organizado con motivo del traslado de la Cruz de Término a la calle de la Cruz, su lugar originario. La réplica, que ha sido colocada bajo un templete sujeto por cuatro pilares, es la que se encontraba en la Plaza de la Virgen de los Llanos. El mal tiempo impidió representar la obra que ganó el primer concurso literario sobre este símbolo. (Pág. 12)

Albacete volvió a acaparar la mayor parte de solicitudes de becas en empresas

(Editorial y pág. 5)

El PP denuncia que el ITAP no puede adjudicar la gestión de la finca de la Casa del Pozo

(Pág. 7)

## La nieve ha hecho acto de presencia en la provincia y en el resto de la región

El temporal de nieve que afecta a parte de la Península, incluida Castilla-La Mancha, empezaba ayer a tener especial incidencia en las provincias de Cuenca y Albacete. La Delegación del Gobierno en la región señalaba a última hora de ayer que ya era obligatorio el uso de cadenas en los puertos de La Cabreja y Tórdiga en Cuenca, y había que circular con mucha precaución en las carreteras N-400, N-420 y en la A-3.

Ante esta situación, Protección Civil recomendaba no cir-

cular por las provincias de Cuenca y Albacete.

En caso de ser necesario desplazarse por estas provincias es imprescindible llevar cadenas en el vehículo, solicitar información meteorológica y el estado de las carreteras antes de iniciar el viaje y revisar el estado del vehículo. Además, se aconseja llevar el depósito lleno de gasolina, además de una manta así como alimentación básica y un teléfono móvil.

(Págs. 28 y 56)

**30 AÑOS**  
CONSTRUYENDO

**TORREBLANCA DEL MEDITERRANEO**

RESIDENCIAL

**ViñaMar**  
PLAYA DE LA MATA TORREVIEJA

1ª Línea de Playa. Apartamentos de 1, 2, 3 dormitorios totalmente amueblados.

**SU CASA EN LA PLAYA**

ALBACETE C/ Alcalde Conangla, 8

Telf.: 967 21 31 71

## La parte del suelo urbanizable del PGOU de Albacete entrará en vigor en enero

Con toda probabilidad, el próximo mes de enero entrará en vigor la parte del PGOU referida al suelo urbanizable y rústico, después de haber sido adaptada a la normativa autonómica por parte de los técnicos municipales.

El suelo urbanizable incluye todos los nuevos sectores que fueron aprobados por la Junta.

Previamente a someterlo a la aprobación del Pleno, se dará traslado a la Junta de la adaptación realizada.

(Pág. 11)

EL TIEMPO

MAPA DE TIEMPO SIGNIFICATIVO DE ESPAÑA.  
Elaborado el 29/12/1999 a las 11:00 hora local Válido para el 30/12/1999

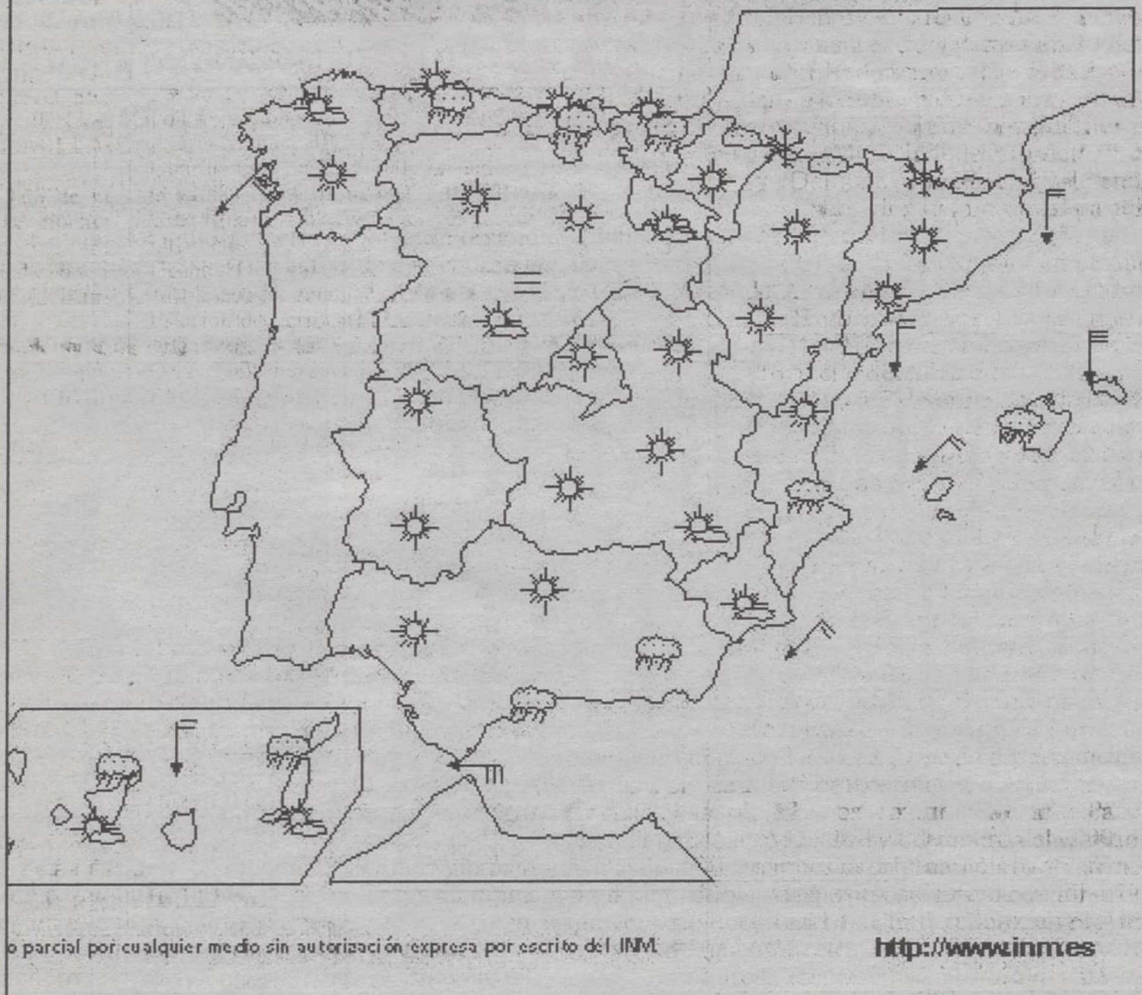

Intervalos nubosos

Según los datos facilitados por el Instituto Nacional de Meteorología, la temperatura máxima prevista para hoy es de 8 grados, mientras que la mínima es de 2 grados. Los cielos estarán con intervalos nubosos, con posibilidad de precipitaciones en forma de nieve por encima de los 800 metros. Las temperaturas experimentarán un ligero descenso y se producirán heladas débiles. Los vientos serán de componente norte flojos.

compra y venta de Antigüedades

muebles, cómodas, pinturas, relojes de bolsillo, relojes de sobremesa, etc. **Albasit** ANTIGÜEDADES  
Collado Piña, 69 - Tlf.: 967 22 71 43 - Tlf. Móvil: 619 16 00 32 - ALBACETE

FARMACIAS

ALBACETE

PARA HOY: De 9,30 de la mañana a 9,30 de la noche: MENDEZ DE LAS PEÑAS, Pérez Pastor, 81; MEMBIELA, Doctor García Reyes, 5 y GARCIA MIRA, José de Carvajal, 20  
De 9,30 de la noche en adelante: MENDEZ DE LAS PEÑAS, Pérez Pastor, 81 y MEMBIELA, Doctor García Reyes, 5  
PARA MAÑANA: De 9,30 de la mañana a 9,30 de la noche: LUCAS PAÑOS, Rosario, 143; RUIZ AMAYA, Hnos. Falcó 6 y CARARRASCO, Vicente Aleixandre, 10  
De 9,30 de la noche en adelante: LUCAS PAÑOS, Rosario, 143 y RUIZ AMAYA, Hnos Falcó, 6

VILLARROBLEDO

PARA HOY: SANCHEZ, Alfarrías 1  
PARA MAÑANA: ALFARO MARTINEZ, Hiedra, 18

HELLIN

PARA HOY: ESPINOSA FERNANDEZ, Rabal, 4  
PARA MAÑANA: ROMERO FALCON, Plaza de la Iglesia, 2

TOBARRA

PARA HOY: TOBOSO PICAZO, Avda. Juan Carlos I, 25  
PARA MAÑANA: SIDERA BLANCO, Avda. de la Constitución, 2

LA RODA

PARA HOY: ESCRIBANO TEBAR, Mártires, 2  
PARA MAÑANA: ESCRIBANO TEBAR, Mártires, 2

ALMANSA

PARA HOY: SANCHEZ FERRERO, Mendizábal, 1  
PARA MAÑANA: DOMDINGUEZ, Salvador Allende, 4



ALBACETE

Parque de Bomberos.....	59 61
Policía Nacional.....	22 33
Policía Municipal.....	59 61
Guardia Civil.....	22 11 00-21 86
Guardia Civil de Tráfico.....	21 07
Cruz Roja Ambulancia.....	21 90
Urgencias.....	59 71
Hospital General.....	59 71
Alcohólicos Anónimos.....	50 03
Estación de Ferrocarril.....	21 02
Telégrafos.....	22 20
O. Reclamación Precios.....	59 61
Protección Civil.....	59 98
.....	50 88
Tele Ruta (Madrid).....	900 12 35
Teléfono de la Esperanza.....	52 34
Teléfono del Vecino.....	24 25
Teléfono de atención a la Mu.....	51 16
Maltratada.....	24 04
Teléfono del Mayor.....	24 04
Emergencia de Gas	
Castilla-La Mancha.....	21 25
Servicio de Aguas.....	19 01
Urgencias de Aguas.....	619 30 00
Radio Taxi.....	52 20

LA RODA

Policía Local.....	44 40
Guardia Civil.....	44 13
Ambulatorio.....	44 20
Cruz Roja.....	44 05

HELLIN

Comisaría de Policía.....	30 15
Servicio Urgencias S.S.....	30 03
Policía Local.....	30 00
Bomberos.....	30 00
Cruz Roja.....	30 08

ALMANSA

Parada de Taxis.....	34 10
Bomberos.....	34 00
Hospital Ntra. Sra. Belén.....	34 19
Policía Local.....	31 04
Guardia Civil.....	34 00
Cruz Roja.....	34 11
Casa de Socorro.....	34 19

VILLARROBLEDO

Policía Local.....	14 04
Centro de Salud.....	14 36
.....	14 36
Guardia Civil.....	14 01
Bomberos.....	14 00

SANTORAL

La traslación de Santiago: santos Apiano, Donato, Honorio Liberio, Marcelo, Raúl y Sabina

Días transcurridos: 363  
Días hasta finalizar el año: 2

EL SOL Y LA LUNA

El Sol sale mañana a las 7,37 y se pone a las 16,55 (H.S.).  
La Luna sale mañana a las 23,37 y se pone a las 11,51 (H.S.).

LOTERIAS

**ONCE**

Lunes, 27.....	41322
Martes, 28.....	97044
Miércoles, 29.....	43087
Jueves, 23.....	56509
Viernes, 24.....	91636
.....	Serie 023
Domingo, 26.....	62310
.....	Serie 056

**PRIMITIVA**

Jueves, día 23	2 - 4 - 14 - 25 - 26 - 40
Comple. 37	Rein. 2
Sábado, día 25	6 - 8 - 9 - 12 - 36 - 46
Comple. 35	Rein. 9

**EL GORDO**

Domingo, día 26	1 - 19 - 22
.....	39 - 44 - 49
Comple. 48	Rein. 9

**BONOLOTO**

Lunes, día 27	2 - 4 - 11 - 13 - 27 - 48
Comple. 15	Rein. 7
Martes, día 28	2 - 9 - 17 - 28 - 39 - 40
Comple. 26	Rein. 6

**BONOLOTO**

Miércoles, día 29	4 - 8 - 19 - 21 - 23 - 43
Comple. 32	Rein. 9
Viernes, día 24	11 - 23 - 26 - 29 - 32 - 47
Comple. 43	Rein. 4

LA TRIBUNA no se hace responsable de cualquier error en la publicación de números ganadores de las diversas loterías y juegos de azar. Sólo las listas oficiales correspondientes dan fe del derecho a premio.



**J.J. donate.**  
Avda. de España, 2 - Telf. 967 23 00 36  
02002 ALBACETE

SALON DE PELUQUERIA

PROFESIONALES DE LA PELUQUERIA Y ESTETICA AL SERVICIO DE ALBACETE

UN CUARTO DE SIGLO NOS AVALA

## HOY, EN ESTOS MOMENTOS

### ¿Qué pedirá Gil a los Magos?



LUIS  
PARREÑO

Confieso que hace unos años, Jesús Gil, el ahora ex-presidente del Atlético de Madrid me caía muy bien, aunque no todo era positivo porque dentro de una personalidad muy atrayente para mover un club de Primera División, de los de élite, mostraba unas maneras no muy ortodoxas para dirigir un equipo de fútbol, según las normas tradicionales. Y no vamos a tomar como puntos de referencia a Vicente Calderón, Santiago Bernabeu, Vicente Casanova, Gamper, Montal, Sánchez Pizjuán, etc. como "presidentes históricos". Traía Gil un estilo nuevo era como romper una trayectoria de mal fario, había que enderezar el camino a un equipo perseguido por el infortunio, eterno "pupas", que, para colmo, el doctor Alfonso Cabeza, con sus excentricidades, lo había convertido en un club de escaso vuelo, moviéndose en la mediocridad. Más que nada, con la llegada de Gil, el club cobró una mejor imagen, y abrió un gran portón a la esperanza. Luego las cosas se complicaron, porque no vinieron fácilmente los éxitos, y porque dentro del cupo de azar que lleva este deporte en sí, al Atlético le correspondió un alto porcentaje negativo. Y se han dado muchos saltos en el vacío y se han gastado sumas astronómicas en renovar el cuadro técnico, en fichajes carísimos que luego no han dado resultado. Todo esto, en una historia que

tiene mucho de desilusión y de pataleo, hace que se agigante la figura de su presidente que acepta el reto de las adversidades en todos los terrenos y entra en las primeras páginas de los periódicos deportivos, con declaraciones siempre sorprendentes cuando no escandalosas. Quiere demostrar que la razón es suya, que es la Biblia en pasta, hablando de fútbol, tratando de ganar en la calle los puntos que no ganan sus jugadores en el césped. Tiene un raro carisma como hombre de fabulosos negocios y se ve respaldado por la simpatía de las gentes, que se asombran cómo hace en Marbella un mundo apasionante para el turismo, y se admiran de su capacidad imaginativa, de sus posibilidades sociales y políticas cuando es preso de la fiebre de multitudes.

Pero la historia de Jesús Gil ha dado un vuelvo enorme. Sus grandes empresas, sus colosales proyectos están sostenidos, al parecer, por turbias y oscuras "ingenierías", por presuntas irregularidades sobre las que se está investigando.

Verdaderamente es triste la andadura de Jesús Gil y Gil. Se ha convertido en una leyenda de frustradas megalomanías. Lo que va a pagar caro. Así de dura es la actualidad en el Atlético de Madrid, club que cuenta en nuestra capital con grandes simpatías.

Es el caso de los mitos.

## FIRMA INVITADA

### Críticas injustas

JUAN  
ALMAGRO

Nos encontramos en tiempo de balances del año, del decenio y sobre todo de la legislatura que realizan Gobierno por una lado y los grupos parlamentarios, amigos y adversarios del Ejecutivo, por otro. El último, por el momento, en hacer ese balance ha sido el portavoz parlamentario de CiU, Josep López de Lerma, cinco días después de haber votado junto con el Grupo Parlamentario Popular para que el Gobierno sacara adelante los Presupuestos Generales del Estado. Y cinco días después López de Lerma ha sido muy duro con el presidente del Gobierno y con su actitud durante el mal denominado -a la vista de los documentos de ETA- proceso de paz. Dice el portavoz nacionalista catalán que Aznar ha cometido un error "al mantenerse quieto, hierático, en vez de mover ficha", lo que a su juicio ha impedido que ETA mantuviera la tregua. Claro que ahora todo lo justifica la proximidad de las elecciones.

Que el gobierno hubiera podido hacer algo más en cuanto al acercamiento de presos de ETA a cárceles próximas al País Vasco es la única crítica

ca con calado que se puede hacer al Gobierno y a su equipo negociador o a las intenciones del ministro del Interior. Pero incluso en este aspecto, es preciso recordar que ni tan siquiera ETA mencionaba a sus presos en el comunicado de ruptura de la tregua. Las culpas etarras, más bien, iban dirigidas al PNV y a su pusilanimidad a la hora de afrontar la "construcción nacional" vasca. Hablar de inmovilismo, cuando ETA ha demostrado que se estaba aprovisionando, que no ha cedido en el chantaje a empresarios, que tenía sus comandos prestos a cometer un atentado de dimensiones fundamentalistas, es realizar una crítica injusta al gobierno, y más sospechosa si la realiza el portavoz parlamentario del grupo que ha sostenido al gobierno en los momentos difíciles.

En fin, no deja de ser lógico que los dirigentes de CiU intenten marcar distancias con el gobierno. La convicción de CiU es que volverá a desempeñar el papel de bisagra imprescindible. En ese momento volverán a olvidarse este tipo de críticas injustas que no se hicieron en su momento adecuado.

## EDITORIAL

### Dinamismo albaceteño

La convocatoria y resolución de becas prácticas en empresas de Castilla-La Mancha ha venido una vez más a demostrar el especial dinamismo de la sociedad albaceteña, y el papel destacado que juega nuestra provincia en la economía manchega: la tercera parte del total de becas concedidas corresponden a solitudes formuladas por empresas de Albacete, lo que supone un porcentaje mucho mayor del que en puridad demográfica nos correspondería.

Se trata de un dato que deja mal paradas las veleidades igualitarias de la Junta de Comunidades, que lleva años intentando medirnos a todos por el mismo rasero; no es casualidad que el informe hecho público por la Universidad hace unos años, de cara al 2000, pretendiera lograr que cada campus contara con el número de alumnos proporcional a la población de la respectiva provincia... y casi lo han conseguido, a base de recortar las alas a la expansión y el dinamismo universitario de Albacete. Pues lo mismo que ocurre con los estudios superiores, ocurre con las actividades empresariales y en otros muchos ámbitos.

Lo malo es que desde Fuensalida no se quiere entender ese hecho diferencial; es más, lo que se pretende es anularlo, castigar sistemáticamente a Albacete para hacerlo rebajarse al nivel de los demás. Triste política autonómica es ésta, que pretende equiparar por abajo en lugar de por arriba; triste política autonómica es ésta, que pretende repartir miseria en lugar de potenciar la creación de riqueza allí donde se dan las condiciones necesarias.

### El AVE y el apoyo social

El ministro de Fomento, Rafael Arias-Salgado, aseguraba ayer que se optará por la opción del AVE Madrid-Valencia "que cuente con mayor respaldo social", al tiempo que mostraba su intención de llegar a un acuerdo con las instituciones autonómicas y locales.

Para Albacete es vital que se imponga la lógica y se ejecute el trazado sur: es el único que garantiza el mantenimiento del actual corredor ferroviario entre Madrid y el Levante, y en consecuencia es el único que garantiza que continuaremos siendo nudo de comunicaciones y mantendremos la posibilidad de comunicación ferroviaria con Madrid, Valencia, Alicante y Murcia. Cualquier otra opción es un riesgo de futuro que no tenemos por qué consentir pacíficamente. En tal sentido, sería bueno que en el Ministerio supieran que, aunque la Junta se empeñe en negarlo, en Albacete hay un respaldo social mayoritario al trazado sur. Sólo las presiones (y no sólo políticas) llevadas a cabo desde el Gobierno de Bono están intentando torcer esa voluntad general. Pero posiciones como la Iniciativa Ciudadana por el Trazado Sur dejan claro que seguimos sabiendo qué es lo mejor para Albacete.

## La Tribuna de Albacete

Año XVI Depósito Legal: AB-752-1984

EDITA: PUBALSA  
(Publicaciones de Albacete, S.A.)

Consejero Delegado  
Francisco Javier Martínez Ortuño

Redacción, administración, suscripción y publicidad:

Paseo de la Cuba, 14.

Teléfono: 967 19 10 00.

Fax administración: 967 24 03 86.

Fax redacción: 967 21 12 75.

Apartado de Correos: 369.

### Director

Dimas Cuevas Cuerda

### Subdirector

Carlos Zuloaga López

### Redactor Jefe

Adolfo Giménez Martínez-Falero

### Redacción:

Antonio Córdoba, Julia Núñez-Polo, Virgilio Molina, Antonio Díaz, Miguel A. Catalán, Juan Carrizo, Esther Pérez, Teresa Roldán, Ibernalo Mendivil, Pedro J. García, Cristóbal Guzmán. Redactor gráfico: Jesús Moreno.

### Delegaciones:

#### HELLIN:

DELEGADO: Angel Romero García.

Tlf: 967 54 32 22

#### ALMANSA:

DELEGADO: Luis Bonete Piqueras.

Tlf: 967 31 80 37

#### VILLARROBLEDO:

CORRESPONSAL: Juan Martínez.

Tlf: 967 13 80 70

#### Talleres:

#### Jefe de Talleres

Antonio Lajara Caballero

Planta de impresión: Polígono Campollano. C/D, Nº 1. Teléfonos: 967 21 30 92

### Exclusiva de publicidad nacional:

NOVOMEDIA, S.A.

#### Presidente:

José Manuel Rodrigo

#### Director general:

Eliseo Soria

Madrid: José Manuel Calvo. Pº Recoletos, 14-3º. Telf. 91 337 32 58. Fax: 91 337 31 77

Barcelona: Ramón Domínguez. Avda. Diagonal, 640, edificio 3-4ª planta. Telf: 93 227 67 11

Valencia: José Vicente Sánchez Beato. Embajador Vich, 3. Telf: 96 351 10 65.

## FIRMA INVITADA

## Juan Amo y la emoción del paisaje

JUAN RAMIREZ DE LUCAS (\*)

De la maestría en la práctica pictórica del profesor Juan Amo es buena muestra la exposición que actualmente se está celebrando en las Salas municipales situadas en el Museo del Altozano (antiguo Ayuntamiento). Cincuenta paisajes, cuatro retratos, cinco dibujos de cuerpos desnudos, dos pequeños bodegones y una naturaleza muerta, componen esta exposición con la que Juan Amo parece haber querido mostrarnos una recopilación de todos sus saberes y magisterio.

La presencia masiva de los paisajes acreditan la preferencia del pintor por esta temática y su deleitación en la creación de los mismos. Se aprecia como el paisaje se adueña de él y como él se funde con el paisaje hasta hacerlo carne y alma de su pintura. Y paisajes en su mayoría con horizontes de tierras machegas, pardas y ocreas, con algún otro verde suave de árboles solitarios o de bancales nacientes. Paisajes rara vez cargados del oro de los trigales maduros, a punto de siega; y alguna vez, también, con la presencia de los espejos rotos del agua por los parajes de Ruidera o de los charcos ocasionales de la riada imprevista.

En pocas ocasiones se aleja Juan Amo de los lugares de La Mancha nutricia y tierras aledañas y es para llegarse hasta los broncos peñascales de la madrileña sierra del Guadarrama en trance de nevada o de deshielo. Y es en estos lienzos de la sierra en los que Amo consigue una visión más cercana a la abstracción, o a la menor figuración. Paisajes variados, que se abren como ventanas en las paredes de las salas y por las que penetra el arrático viento de las llanuras y sierras, el que mueve y lleva las semillas y hace que se polinicen hasta las yerbas más humildes, o silba en las hojas dentadas de las encinas o en las agujas verdes de los pinos, que enebren las suturas del cielo.

Tierras amplias y cielos más amplios aún, carga-

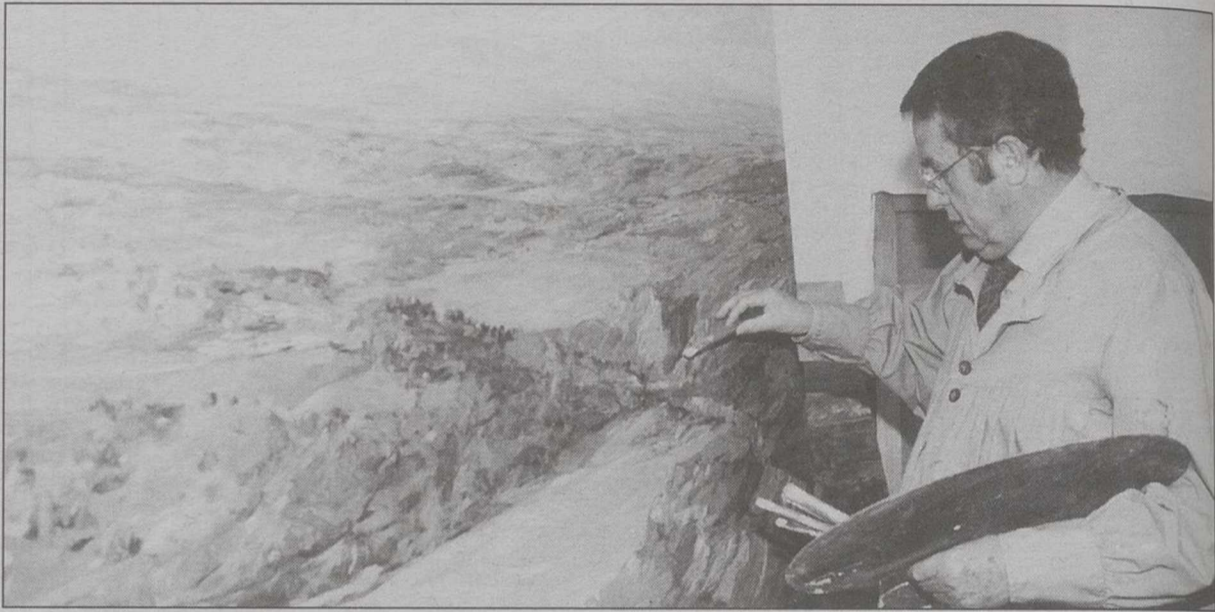

dos de nubes que pueden traer el agua de la lluvia o sólo pasar, como manadas de ganado. Los campesinos de la India llaman a las nubes "las vacas del cielo" con imagen bien gráfica, símbolo de fecundidad. Y en pocos lugares son mejor recibidas esas lluvias que en las planicies de La Mancha ya que de ellas depende que el cereal alimento de cada día alcance su plenitud deseada.

Desde que El Greco pintó su inolvidable "Vista de Toledo" no hay pintor que se precie que no se enfrente con el mismo tema (recuérdese a Benjamín Palencia y a tantos otros). Juan Amo también lo hace y sale airoso de la prueba en una panorámica de gran formato, de tintas crepusculares - nocturnas. Y lo mismo se nos muestra como inventor de alego-

rias maquinistas - florales, de gran aliento compositivo. Y Juan Amo, con sus esbozos del natural retratando cuerpos desnudos, acredita la soltura de una mano rápida para fijar lo esencial. Y el retrato del rey don Juan Carlos I demuestra que puede realizar este tipo de obras dentro de los cánones más tradicionales y admitidos.

Pero nos quedamos con los paisajes. Se ha dicho y con toda razón - que el paisaje es un estado de ánimo, más que un espacio solamente telúrico. Y ese "estado de ánimo" penetra la pintura de Juan Amo hasta tal punto que el pintor podría modificar, en cierta manera, su firma. Y llamarse de ahora en adelante: Juan Amo del Paisaje.

(\*) Crítico de Arte

## Cartas

## Agradecimiento desde Afanion

En nombre de Afanion (Asociación de Familias de Niños con Cáncer de Castilla La Mancha) queremos hacer público nuestro agradecimiento por la inestimable colaboración dentro de las actividades realizadas como celebración del Día Nacional del Niño con Cáncer.

A todos los medios de comunicación por la gran cobertura informativa realizada de este evento.

Al Ayuntamiento de Albacete. A la Junta de Comunidades de Castilla La Mancha. A Teatro Cervisia y Nómadas, por la animación de los distintos actos. A Sicaman. A Caja España. Al Insalud (Atención Primaria y Hospital General).

A Mc Donald's. A Angel Aguilar. A la Asociación de Vecinos de Barrio Carretas y Huerta de Marzo y a los que participaron en el Festival Benéfico. A Comedores Escolares por la organización del Festival de Teatro Infantil y a todos los niños que actuaron.

A SEGGA y Cines Abaco por su colaboración en el día de convivencia con las familias.

A Pryca y al Centro Comercial Los Llanos.

A las personas que asistieron y participaron en la suelta de globos en el Altozano y en especial a todos los niños que

allí estuvieron disfrutando de esta joranda.

Muchas gracias.

Asensio López García.  
Presidente de Afanion

## Se lidiaron seis empresas, seis

En el día de hoy, asistí por primera y última vez al lamentable espectáculo de lo que se anunciaba como apertura pública de ofertas para la adjudicación de la plaza de todos de Albacete.

Pues se llevó a cabo, por supuesto en presencia de la autoridad, una hora más tarde de lo anunciado y en un clima de desvergüenza torera, más propia de mofoso espectáculo cómico-aurino, que de acto institucional público que era a lo que se suponía acudíamos.

Abriendo plaza, el secretario general, cumplió con el flojo primero anunciando a cada cual las enmiendas administrativas subsanables en plazo de tres días. Saludos.

En segundo lugar, personal administrativo del ayuntamiento, División de opiniones.

El tercer espada el más esperado por interesante de su faena, nuestro concejal de asuntos taurinos, se puso en pie, deseó suerte y ante el absoluto perplejo de los presentes se despidió. Confusión en los tendidos, pitos de la prensa taurina, nos preguntá-

bamos ¿esto no es una apertura pública? ¿Nos toman por gilipoyas? El Sr. Cabezuelo, en valiente desplante hace frente al burel y pide a cada proponente explique su pliego, este escrito o no en la solicitud presentada, ante semejante cite varios de los proponentes declinan la invitación, se lee en público una de las propuestas, sólo una, el resto quedan inéditas para los allí presentes, mientras que algún representante de los licitantes reparte sus bonitas carpetas, con lo que se supone es copia fideligna de lo sellado en el registro en el Ayuntamiento, entre la prensa escrita, otorgándoles ante los representantes del Ayuntamiento Sr. Cabezuelo y el mudo portavoz del Partido Popular, la cualificación de notarios, pues son los únicos que podrían dar fe de que la oferta hoy presentada, con la mañana aprobada.

Vergonzoso, vergonzante y vergonzado, lo ocurrido en la apertura de ofertas por el concurso de adjudicación de la plaza de toros de Albacete. Lo dice un abonado que paga su entrada y al que los representantes políticos, le robaron, con más cara que un saco de perras, la posibilidad de conocer el contenido de las seis ofertas presentadas. Para eso son los actos públicos, y si esto no es así, tengan al menos la vergüenza de no convocarlos, y hagan a las claras los que todos sospechamos están haciendo con tapujos, dársela a sus amiguetes.

Jaime Fernández Graciani

## Nochevieja

Nochevieja, noche mágica desde tiempo inmemorial. San Silvestre y su leyenda bajo el manto de la escarcha en el foco del invierno. Jornada de brujas, ritos, respeto y cierto temor al finalizar el año. El Santo y la tradición entre actos, cultos, ruinas, cementerios y sepulcros junto a la vía Salaria. Alejandría, Nicea, Cartago, Arlés, Nicomedia, concilios y disciplinas eclesiásticas de antaño evocando al protector de los primeros cristianos. Letanías que porta el viento mientras avanzan las épocas y la noche se transforma. Las páginas del pasado con ancianos venerables alrededor de la lumbre relatándole a los nietos pasajes que hacían pensar se quedan fijas y narran la epopeya de la fiesta. Décadas cambiando moldes, ceremonias y costumbres. Uvas, campanadas, música, abrazos, algarabía y bullicio por doquier cuando el reloj de la vida dé las doce campanadas, las mismas que "Cienicienta" temía al tener que dejar el sueño roto y fugaz de Perrault, su conductor. Grimm y Calleja poniendo muy alta la Nochevieja, y el entrañable Andersen, de rabiosa actualidad, hizo llorar en su día el seguidor más sensible de su Obra deliciosa (su "Vendedora de Fósforos" en la amarga Nochevieja de los pobres de la tierra conquistó los corazones de varias gene-

raciones). Infinidad de ingre- peca  
dientes para el brindis de la da:  
brindis, ese que se extendi abe  
por los rincones del mundo. uje  
Esta Nochevieja lleva retazo de la  
muy diferentes con el efecto. ion:  
2000 y cierto desasosiego. Ta. 01  
vez la "Puerta del Sol" con su. com  
máquina uniforme para medi. dial  
los minutos lance el mensaj. con  
de paz que aguardamos con  
anhelo.

Valeriano Belmonte

## A nuestros comunicantes

Es condición indispensable para la publicación de cartas o colaboraciones en estas páginas de opinión que vayan firmadas y acompañadas de una fotocopia del DNI del remitente y que no excedan de 60 líneas mecanografiadas. No se publicarán cartas con iniciales ni seudónimos.

En ningún caso se admiten originales fotocopiados y LA TRIBUNA se reserva el derecho de extractarlas o resumirlas, sin obligación de mantener correspondencia sobre ellas ni devolverlas.

LA TRIBUNA no tiene necesariamente que compartir las ideas vertidas en estas páginas por sus lectores y colaboradores por lo que no se hace responsable de su contenido.

## ALBACETE

De las 428 otorgadas, 327 son mujeres y 101 hombres

## Albacete acapara las becas de prácticas en empresas

Al igual que sucediera en la convocatoria anterior, Albacete vuelve a estar a la cabeza de nuestra comunidad en cuanto al número de becas de prácticas en empresas concedidas, 428 de un total de 1.350. Asimismo nuestra provincia es la que acapará la mayor participación femenina.

□ I.M.

La Consejería de Industria y Trabajo ha procedido a adjudicar las becas del programa de prácticas en empresas que permitirá a los jóvenes castellano-manchegos con estudios universitarios o de formación profesional realizar, durante seis meses, prácticas en diferentes empresas de la región.

Al igual que sucediera en la edición anterior a nivel de comunidad, Albacete es la provincia que contará con más becarios, 428 de las 1.350 concedidas. Asimismo se sitúa a la cabeza en cuanto al número de mujeres becas, no en vano de las 428 anteriormente mencionadas, 327 son mujeres y 101 hombres, tal y como ha comentado el delegado provincial de la citada Consejería,



La relación de becas está expuesta en Industria.

José Luis Moreno.

La convocatoria de este año, que ha contado con la colaboración de 1.392 empresas de la región (300 de ellas de Albacete, ubicadas en su mayoría en el Polígono), casi el doble que en la edición anterior, prevé ayudas para los estudiantes de 60.000 ó 100.000 pesetas, en función de la distancia entre su lugar de residencia y el centro de trabajo.

Además, y aplicando la política de igualdad de oportunidades que desarrolla el Gobierno

regional, se han introducido una serie de mecanismos de acción positiva para facilitar el acceso a las mujeres, que no están sujetas al límite de edad de 30 años como los hombres, y a las personas tituladas con alguna discapacidad.

El objetivo final, según expuso la titular de Industria, Araceli Muñoz, durante su adjudicación, es facilitar la inserción de estos becarios en el mercado del trabajo, "en empleos estables y de calidad. Por eso, además de las becas, el

Gobierno regional ha establecido ayudas directas para las empresas que contraten a estos becarios, que asimismo tienen acceso a otros incentivos como el Aval Empleo" o el Aval Autoempleo".

## EXPOSICION

Los interesados ya pueden consultar la relación de empresas y becarios en los tablones de anuncios de la Delegación de Industria y Trabajo, en el centro Mancha-Montealegre, en la sede de la Confederación de Empresarios de Albacete (FEDA) y de las principales organizaciones sindicales, UGT y Comisiones Obreras, según anunció ayer el máximo responsable de la Delegación Provincial de Industria. Esta relación también puede consultarse vía Internet en la página web de la Junta.

Precisamente la implicación de los agentes sociales en esta iniciativa, a entender de Muñoz, permite a los "jóvenes completar su formación mediante la realización de prácticas remuneradas y a las empresas conocer la cualificación de nuestros estudiantes y rentabilizar los conocimientos adquiridos".

Las empresas manchegas son competitivas ante la llegada del euro, según la CECAM

□ LT

El secretario general de la Confederación Regional de Empresarios de Castilla-La Mancha (CECAM), Félix Peinado, manifestó ayer que las empresas de nuestra región han logrado en los últimos años un avance muy significativo en competitividad cara a la liberalización del mercado que se producirá en el año 2002 con la llegada del euro, pero que aún "queda mucho camino por recorrer".

Peinado recordó que las empresas de Castilla-La Mancha han logrado un crecimiento en el último cuatrienio por encima de la media nacional y que ha habido grandes avances en la innovación y la competitividad, que serán precisamente los grandes retos del II Pacto Industrial.

Por ello, el secretario general de la CECAM dijo, en rueda de prensa, que las empresas tienen mucho trabajo por hacer, pero que en esta labor deberán ser ayudadas por las instituciones, encargadas del desarrollo de las infraestructuras necesarias para ello.

En este sentido, y sobre la adecuación al euro de las empresas en la comunidad castellano-manchega, Manuel Naharro, de la Consultoría GCA, manifestó que las compañías "ya saben lo que tienen que hacer y se han librado del temor a la nueva moneda". Naharro explicó las conclusiones de los talleres y foros de adecuación al euro realizados por GCA en colaboración con la Confederación de Empresarios de Castilla-La Mancha en empresas de la región.

## TALLERES Y FOROS DE DEBATE

A este respecto, el consultor manifestó que se han desarrollado 10 talleres de adaptación al euro (2 en cada provincia) y tres foros de implantación (en Albacete, Toledo y Ciudad Real) destinados a incidir en la información y la formación en las empresas ante la inminencia de la llegada de la moneda única. Naharro manifestó que los objetivos de los talleres han sido solventar los problemas operativos con que se encuentran las empresas y definir el nuevo entorno económico que proporcionará la llegada del euro.

En los foros, desarrollados en tres fases (conocimiento, entrenamiento y diagnóstico), se ha logrado "descender al detalle" y estudiar los pormenores de la adaptación al euro en cada empresa concreta, lo que ha permitido lograr un análisis final sobre la situación de cada compañía y la planificación concreta para alcanzar la adaptación completa al euro.

## La política regional de empleo beneficiará a 25.000 personas

□ LT

Los programas y líneas de actuación contemplados en las nuevas Ordenes que regularán la actuación de la Consejería de Industria y Trabajo de la Junta de Comunidades de Castilla-La Mancha en las áreas de Formación y Empleo y en la de Trabajo, permitirán, según la responsable de este departamento, Araceli Muñoz, que más de 25.000 personas puedan beneficiarse de las iniciativas puestas en marcha por el Gobierno autonómico en el marco del Acuerdo Regional por el Empleo.

Las modificaciones introducidas en estas Ordenes son fruto, según Muñoz, "de la experiencia que hemos adquirido desde la aprobación del I Acuerdo Regional por el Empleo, que ha permitido constatar que el clima de diálogo

go y consenso entre todos los agentes sociales es un instrumento eficaz para hacer frente a los retos del mercado laboral y facilita la creación de empleo estable y de calidad".

Las mejoras introducidas en estas Ordenes han sido igualmente negociadas con los diferentes agentes sociales (sindicatos y empresarios) y, pretenden, según la consejera de Industria y Trabajo, "facilitar el acceso a las ayudas reguladas en estas actuaciones, mediante la ampliación de los plazos para la presentación de solicitudes y la agilización de su tramitación".

## COMISION DE SEGUIMIENTO

Asimismo, dijo, se han creado Comisiones de Seguimiento "que incrementarán, aún más, los niveles de transparencia

con los que se adjudican actualmente las diferentes subvenciones a empresas y trabajadores".

Igualmente, para el año que empieza se han incrementado las partidas económicas destinadas a estas iniciativas, en las que la Consejería de Industria invertirá el 50 por ciento de su presupuesto, porque, según Muñoz, "el Gobierno regional es consciente de que la inversión más rentable precisamente para el futuro de Castilla-La Mancha, es la que mejora la preparación cultural y profesional de todos sus ciudadanos".

Por otra parte, la titular de este departamento, Araceli Muñoz, calificó de "positivos" los resultados obtenidos desde la puesta en marcha del I Acuerdo Regional por el Empleo, que, "cuando todavía faltan algunas meses para su



Araceli Muñoz.

culminación, ha permitido demostrar que la comunidad autonómica de Castilla-La Mancha es capaz de gestionar con eficacia y solvencia, introduciendo una serie de elementos novedosos que nos están permitiendo crecer por encima de la media del país, cómo ha ocurrido, por ejemplo, en el sector industrial que, actualmente, en el ámbito de nuestra región crea seis veces más empleo que la media nacional".

La información se ofrece por provincias y en orden alfabético

# La Junta publicará hoy la lista de las ayudas agrarias de la PAC

□ LT

El Diario Oficial de Castilla-La Mancha publicará hoy una Orden de la Consejería de Agricultura y Medio Ambiente por la que se decide hacer público el listado de los beneficiarios de las ayudas de la Política Agraria Comunitaria correspondiente a 1998, el cual estará expuesto en las respectivas Delegaciones Provinciales y también será accesible a través de las páginas en Internet del Gobierno de Castilla-La Mancha.

Según indicó ayer el consejero de Agricultura, Alejandro Alonso, en el primer trimestre del año 2000 se harán públicas las ayudas correspondientes al año 1999, y señaló que esta decisión, en la que Castilla-La Mancha es pionera, se ha adoptado para dar una mayor transparencia sobre la gestión de las ayudas y para ofrecer toda la información posible de cara al debate de la modulación de ayudas agrícolas que se desarrollará en los próximos meses.

Alonso indicó que el Gobierno regional es "firmemente partidario de la modulación" y señaló que ese proceso "hay que afrontarlo con la máxima información". Para el titular de Agricultura y Medio Ambiente de Castilla-La Mancha el actual sistema de ayudas de la PAC debe ser sustituido por otro más justo que prime a los profesionales de la agricultura, es decir, a aquellos agricultores que están comprometidos con el desarrollo rural, producen alimentos de calidad y preservan el medio ambiente.

## 19 LINEAS DE AYUDA

Las líneas de ayudas sobre las que se publica la relación de beneficiarios y las cantidades percibidas son un total de 19, entre las que se incluyen los cultivos herbáceos, producción y consumo de aceite de oliva, compensación de rentas de acuíferos, lino textil y cáñamo, aves esteparias, cese anticipado de la actividad agraria, agricultura ecológica, reforestación, arranque de viñedo o apicultura, entre otras.

La información se ofrece por provincias y, dentro de cada una de ellas, los listados se agrupan por cada una de las líneas de ayuda. Asimismo, dentro de cada tipo de ayuda, los perceptores se muestran en orden alfabético dentro de sus respectivos municipios y, al final, los que residen fuera de la región, indicando localidad y provincia.

Los listados de beneficiarios únicamente recogen el nombre



Alonso anuncia que en el primer trimestre del 2000 se publicarán las correspondientes al 99.

o razón social del receptor y la cantidad recibida, por lo que, a juicio de la Consejería, en ningún caso afectará a datos que pueden lesionar el derecho a la intimidad que cada uno de los ciudadanos tiene reconocido constitucionalmente.

Los datos que hoy se publican ocupan una extensión de 3.600 folios, y se refieren a 176.420 beneficiarios, con un total de 257.803 pagos realizados durante el año 1998, por un importe total de unos 117.000 millones de pesetas.

Para el consejero, tras la publicación de estos datos, que invitó a consultar "sin ánimo de cotilleo", "quien quiera participar en el debate de la nueva PAC, podrá hacerlo con conocimiento de causa". Así, reiteró que, desde su punto de vista, no debe cobrar lo mismo un agricultor "de fin de semana" que otro que se dedica al campo "todos los días" e insistió en que el sistema que se aplica actualmente "es injusto".

## BENEFICIOSO

Por otra parte, las organizaciones agrarias COAG-Iniciativa Rural y Unión de Pequeños Agricultores (UPA) de Castilla-La Mancha consideran muy beneficioso para los agricultores y ganaderos "de verdad" que se publique el listado de perceptores de ayudas de la Política Agraria Comunitaria.

Los secretarios regionales de COAG-IR y UPA, Antonio Castellanos y Cristóbal Torres, respectivamente, coincidieron, en declaraciones a Efe, en señalar que esta medida puesta

en marcha por la Consejería de Agricultura y Medio Ambiente va a contribuir a dar mayor transparencia a las ayudas. Asimismo, señalaron, de esta forma se da respuesta a una petición que estas organizaciones agrarias venían demandando desde hace años.

Antonio Castellanos comentó que el actual sistema de concesión de ayudas agrarias es "injusto" porque en Europa el 17,9 de los perceptores se llevan el 80 por ciento del dinero. Por el contrario, con la Orden de la Consejería se contribuye a "dignificar estas ayudas y a que se sepa quiénes y por qué las perciben", dijo Castellanos, para quien es importante que se empiece a asentar el principio de la modulación de las

ayudas agrarias, que es el fin primordial de la decisión del Gobierno castellano-manchego, y así "acabar con los cazaprimas".

Por su parte, el secretario regional de la UPA, Cristóbal Torres, afirmó que al conocerse quiénes las reciben se va a favorecer la transparencia y además habrá que tender a corregir las ayudas que se dan a los grandes propietarios "que se llevan la parte del león".

La UPA siempre ha pedido la modulación para que los agricultores y ganaderos profesionales, que viven de los ingresos que les reportan estas actividades, sean los beneficiarios de los pagos más que los grandes propietarios y las sociedades anónimas.

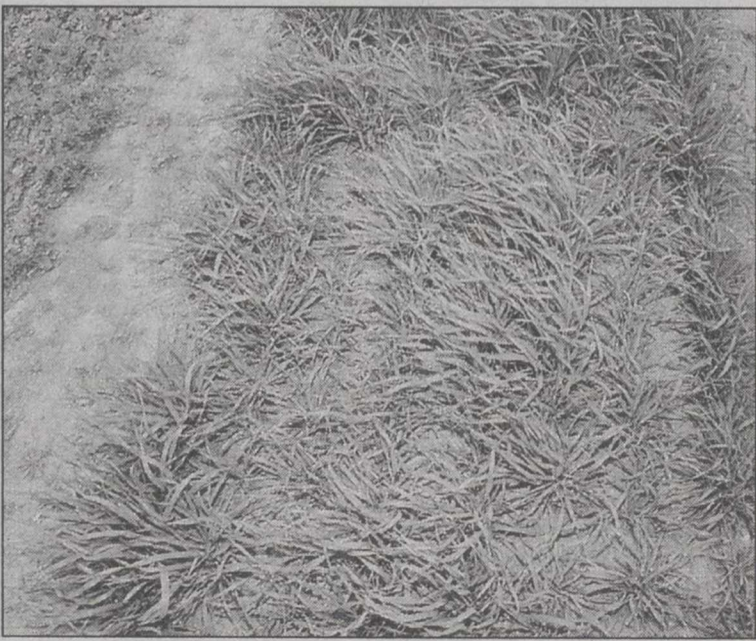

Se busca un sistema justo que prime a los profesionales.

ASAJA considera que la decisión de la Consejería perjudicará al sector

Por su parte, la organización agraria ASAJA de Castilla-La Mancha no ve con buenos ojos la decisión de hacer pública la relación de beneficiarios de las ayudas de la PAC en la región al considerar que se trata de una medida que perjudicará al sector y de la que se desprende tintes electoralistas.

En rueda de prensa, el secretario regional de ASAJA, José María Fresneda, manifestó que la decisión anunciada "no es positiva para nadie" y perjudicará al sector, sobre todo a los agricultores arrendatarios por que la publicidad de las cantidades que reciben de la UPA puede provocar un aumento de las rentas por la tierra.

El presidente regional de ASAJA, Fernando Villena, fue más crítico y señaló que es una medida que tiene más visos electoralistas que resultados prácticos, al tiempo que calificó esta decisión como un "cortina de humo" para ocultar las deficiencias en el funcionamiento de este departamento.

En este sentido, Villena denunció el "caos" administrativo en las Delegaciones Provinciales en cuanto a la tramitación de los expedientes, que en algunos casos llevan paralizados más de un año, según dijo el presidente de la organización agraria, quien añadió que no se trata de un problema de los funcionarios sino de un organigrama de la Consejería.

No obstante, los responsables de ASAJA puntualizaron que no tienen intención de hacer una batalla de este asunto que, por otra parte, "no va a distraer nuestro esfuerzo" en la defensa de los intereses del sector, comentó Fresneda.

Finalmente se pronunciaron también sobre la modulación de las ayudas agrícolas de la Unión Europea y aseguraron que ASAJA no está en contra de esta medida y no van a eludir este debate, si bien advirtieron que no puede afectar a los agricultores profesionales.

En este sentido, el secretario regional cree que se habla "demasiado alegremente" de la modulación sin tener en cuenta de que se trata de medidas cofinanciadas entre la UE y los países miembros, al tiempo que exigió que no se utilice este asunto como un arma electoral.

Según Cebrián, en la tramitación previa ha habido "oscurantismo"

# PP: "El ITAP no puede adjudicar la gestión de la Casa del Pozo"

□ TR.



Cebrián asegura que hay un contrato de arrendamiento en vigor de la finca.

que el ITAP es socio de esa cooperativa (tiene el 40% de las acciones) y hay un contrato de arrendamiento de la finca en vigor entre la Diputación y la Cooperativa, "por lo tanto nadie, excepto la cooperativa, puede ahora mismo iniciar o disponer de la finca, y mucho menos el ITAP".

De esta forma, en opinión de los populares, "ha habido un colupiazo importante", porque el ITAP ha sacado a concurso una finca y por tanto ha asumido unos compromisos que no le correspondían, ya que "es la Diputación como propietaria de la finca la que tiene que hacer cualquier pro-

cedimiento y actuación en relación con su gestión".

### "OSCURANTISMO"

Asimismo, el Grupo Popular denunció que en la tramitación previa para adjudicar el contrato de gestión de esta finca ha existido oscurantismo, "ya que

las bases han sido aprobadas por un grupo de tres personas: Ramón Sotos, Evaristo Navarro y un ingeniero de Diputación adscrito al ITAP, y de las mismas no se ha dado cuenta al Consejo de Administración, teniendo que enterarnos por un anuncio en prensa".

Conocidas las bases, Juan Modesto Cebrián criticó que "las mismas van dirigidas a grandes terratenientes y se impide o dificulta el acceso a empresas agrícolas medias de Albacete".

Además, según Cebrián "la redacción de estas bases presenta una ambigüedad que permite la discrecionalidad en la adjudicación, además algunas cláusulas son nulas y van en perjuicio de la institución".

A este respecto, Cebrián, que precisó que le parecía positivo el tipo de iniciativa que se había barajado, la de buscar fórmulas de gestión del patrimonio público rústico para impedir que sea una fuente de cargas para la institución, mostró su sorpresa porque "una persona de trayectoria ideológica izquierdista como es Sotos fomenta que la tierra vaya a una multinacional".

Por todo ello, el PP estudiará si presenta una denuncia formal sobre este asunto ante los tribunales una vez el asunto venga a la Diputación.



## CONVENIO TELEFÓNICA MÓVILES FEDA - ADECA



- Cuota de conexión gratuita
- Descuentos especiales en cuotas mensuales
- Grandes descuentos sobre tráfico

Para más información dirijase a:



Infor-alba Tfno.: 967 22 69 62 / 967 55 00 45

EL MUNDO DE LA OFICINA



- BAÑOS, 15-17. Teléfono: 967 22 69 62
  - CABA, 33. Teléfono: 967 55 00 45
- ALBACETE

Telefonica  
**MoviStar**

Según el Grupo Popular de la Diputación Provincial

# “El programa de gobierno es una declaración de intenciones”

□ T.R.

El diputado provincial del PP Eduardo Núñez Nogales, calificó ayer el programa de gobierno de la Diputación para los próximos cuatro años presentado por el Grupo PSOE-Progresistas como “una mera declaración de intenciones, del que no se desprende cambios importantes en la política de la institución provincial”.

Núñez Nogales criticó al equipo de gobierno “ya que en lugar de haber presentado este documento debiera haber presentado el del Presupuesto del año 2000, pero como es habitual en el PSOE les gusta mucho preparar documentos de cara a la galería, cuando sin embargo no cuentan con proyectos serios”.

El diputado provincial, que analizó por áreas el programa de gobierno, aseguró que es falso que la deuda de la Diputación se eleve a 11.000 millones, “ya que la cantidad que debe actualmente la institución a los bancos es de 6.823 millones, y quedan pendientes de disponer 3.526 millones, cantidad que pueden destinar a inversiones o bien para amortizar deuda”.

Asimismo, Núñez Nogales indicó que “a 31 de diciembre de este año la situación económica de la Diputación debe quedar de la siguiente manera: 9.361 millones de deuda formalizada, y el 124% de índice de endeudamiento”.

El diputado provincial insistió en que “lo que sí hizo el equipo de gobierno anterior es dejar al actual las cuentas claras, precisando qué cantidad de préstamo corresponde a cada obra, así como también creó la Oficina Presupuestaria que ha permitido en los últimos años presentar el presupuesto de la institución en tiempo y forma, algo que no ha



El diputado provincial del PP Eduardo Núñez valoró el programa de gobierno del PSOE.

servido ahora para que el PSOE presente los presupuestos del 2000 en el plazo exigido por la ley”.

También, a juicio del Grupo Popular, “se está aplazando el pago a los proveedores y contratistas, cuya media estaba en los 35 días cuando el PP abandonó el Gobierno de la Diputación y que ahora se ha multiplicado por dos, porque el presidente de la institución no viene a firmar”.

## FESTIVAL

Por otro lado, el diputado del PP mostró su preocupación porque en el documento presentado por el equipo de gobierno no figura nada relativo a si se va a mantener o por el contrario se va a suprimir el Festival de Chinchilla, “al igual que tampoco se hace mención-

del Patronato de Turismo, cuya financiación se eliminó en su momento por el equipo de gobierno”.

Respecto a la transparencia en la concesión de subvencio-

nes, “tal y como se recoge en el programa de gobierno”, Núñez Nogales recordó la forma en la que se concedió una subvención al Ayuntamiento de Bogarra, y al de Letur.

“El equipo de gobierno reconoce ahora que hace falta maquinaria”

□ T.R.

Asimismo, el diputado provincial del PP Eduardo Núñez Nogales apuntó que el equipo de gobierno de la Diputación prevé ahora, según se recoge en el documento del programa de gobierno, que es necesario comprar maquinaria, “y sin embargo cuando gobernaba la institución el PP ante la adquisición de maquinaria que realizó nos llovieron las críticas de la oposición diciendo que para qué necesitaba el servicio tanta maquinaria”.

Desestimado el recurso de súplica de Fomento contra la apertura de Televisión Ciudad Real

□ LT

El Juzgado de lo Contencioso-Administrativo número uno de Ciudad Real ha desestimado el recurso de súplica presentado por el Ministerio de Fomento contra las medidas cautelares dictadas por el mismo Juzgado el pasado 4 de noviembre, en las que ordenó el levantamiento del precinto de los equipos de Televisión Ciudad Real. El auto confirma la apertura provisional de la televisión.

Según ha informado la emisora, el juez entiende que “al mantenerse las medidas cautelares se protegen los derechos constitucionales de comunicar y recibir información veraz, el derecho de la audiencia a recibir una información ideológicamente plural, y la protección del derecho al trabajo de sus empleados”.

Por último señalan que contra esta resolución el Ministerio de Fomento podrá interponer recurso de apelación.

Fallado el concurso de dibujo navideño “Pinta la Navidad”

Laura María Sánchez de El Puerto de Santa María (Cádiz), María Lara de Archidona (Málaga) y Javier García de Salamanca, son los ganadores de la tercera edición del concurso de dibujo navideño “Pinta la Navidad”, que convoca Adeslas para los escolares de toda España.

En esta edición, han participado más de 200.000 escolares divididos en tres categorías: hasta 7 años; entre 8 y 10 años; y entre 11 y 12 años. Para la compañía Adeslas es muy significativo del grado de aceptación de este concurso el que se haya superado ampliamente el nivel de participación del año anterior.

  
**HONOLULU**  
C A F E

**Feliz y próspero  
Año Nuevo**

C/ Calderón de la Barca, esquina Tejares

Teléfono 967 512 333

ALBACETE



**AISLAMIENTOS TÉRMICO Y ACÚSTICO**

**RODRIGUEZ AISLAMIENTOS**

**TECHOS:  
DESMONTABLES  
ALUMISOL  
PLADUR**

**DECORACION  
TABQUERIA  
ESTANTERIAS**

**PLADUR - PLACOSA**

**TELÉFONO: 654 54 87 49**

**MIGUEL SIMON GARCIA, S.A.**

La Junta General Extraordinaria y Universal de Accionistas celebrada el día 25 de noviembre de 1999, acordó por unanimidad el traslado del domicilio social, sito en Ctra. de Murcia, nº 18, a Ctra. de Madrid-Cartagena, Km. 304, de esta ciudad de Hellín (Albacete).

Este acuerdo se hace público a los efectos de los artículos 150 de la L.S.A. y 163 del Reglamento del Registro Mercantil.

Hellín, 25 de noviembre de 1999. El Consejo de Administración

**GRACIAS  
ESPIRITU  
SANTO**

C.M.S.





## ESTA NAVIDAD LO DAMOS TODO.

EN LA TIENDA TELEFÓNICA LO DAMOS TODO. PÁSATE YA Y SI TE LLEVAS UN PACK MULTIMEDIA CON:

- LÍNEA BÁSICA ( SERVICIO CONTESTADOR, DESVÍOS, MANTENIMIENTO INTEGRAL, ...)
- VÍA DIGITAL ( FÚTBOL, TOROS, CINE, ...)
- TELELINE ( INTERNET GRATIS PARA TODOS )

OBTENDRÁS DE REGALO UN TELÉFONO INALÁMBRICO BRISA OCÉANO\*.

ACÉRCATE. ENCONTRARÁS INTERESANTES OFERTAS NAVIDEÑAS  
Y TODOS LOS PRODUCTOS Y SERVICIOS DE TELEFÓNICA.



HORARIO ININTERRUMPIDO DE LUNES A SÁBADO DE 10:00 A 20:30 H.  
ABRIMOS EL DOMINGO 2 DE ENERO DE 10:30 A 14:00 Y DE 17:00 A 20:00 H.

C/ MAYOR, 10  
-ALBACETE-

*La primera asociación en desarrollarlo en la región*

# APECA pone en marcha un manual medioambiental

□ LT

APECA (Asociación Provincial de empresarios de la Construcción de Albacete) ha sido la primera asociación empresarial de Castilla-La Mancha que pone en marcha el desarrollo del Manual de Buenas Prácticas Medioambientales para el sector de la construcción. Este proyecto ha recibido el apoyo de la Junta de Comunidades de Castilla-La Mancha, contando con un presupuesto que supera los siete millones de pesetas, habiéndose concedido fondos por valor del 75 por ciento del total de la inversión para el desarrollo del Libro Blanco de la Construcción.

Las empresas de la construcción contribuyen a la protección y mejora del medio ambiente cuando impiden la contaminación del suelo, realizan inversiones para prevenir la contaminación, informes de políticas medioambientales y mejora la cualificación de los recursos humanos en esta materia.

El objetivo principal de este proyecto es el desarrollo de un producto que sirva fundamentalmente para la mejora de la cualificación del personal de las empresas de construcción, así como la orientación sectorial en temas medioambientales.

El proyecto abarca tres fases diferenciadas: selección de la normativa legal aplicable, valoración de los aspectos



El manual contendrá entre otros, un desglose de buenas prácticas.

medioambientales significativos y la elaboración del Manual de Buenas Prácticas Medioambientales (BPMA) en coordinación con el sector.

El manual contendrá entre otros, la legislación aplicable (europea, nacional y autonómica), el desglose de buenas prácticas (en compras, producción, almacenamiento, mantenimiento, limpiezas, etc), la gestión de recursos y la pro-

ducción y la introducción de las normas ISO 14001.

Participando APECA en el proceso de creación de la Confederación Regional de Empresarios de la Construcción, este documento será una de las primeras aportaciones a la Confederación, permitiendo que alcance el carácter regional.

Para el desarrollo del proyecto ha sido seleccionado

INSOC (Centro de I+D para la Calidad y el Medio Ambiente), siendo sus técnicos los coordinadores de esta actuación. INSOC pertenece al comité Técnico Nacional de Medio Ambiente para Hormigón (Derivados de Cemento) y cuenta con una amplia experiencia en la gestión medioambiental, habiendo publicado recientemente cursos multimedia y selecciones de legislación.

## Arias Salgado asegura que se construirá el AVE con mayor respaldo social

□ LT

El ministro de Fomento, Rafael Arias Salgado, aseguró ayer que se ejecutará la alternativa del AVE Madrid-Comunidad Valenciana que cuente con un mayor respaldo social, según señaló durante la inauguración de la variante de Nules de la N-340 que ha contado con un Presupuesto de 1.900 millones de pesetas.

Arias Salgado, quien recalco que no se ha descartado ninguna de las seis alternativas posibles, aseguró que el AVE llegará a Castellón donde se construirá una nueva estación.

La política del Ministerio, dijo Arias Salgado, ha sido siempre llegar a un acuerdo con las instituciones autonómicas y locales, "ya que estos aspectos deben consensuarse entre todas las instituciones implicadas", señaló.

Al respecto, insistió en que la descentralización de España debe favorecer el consenso y "los trazados deben contar con el asentimiento de las instituciones", por lo que hay que buscar "el mayor respaldo social para los que tienen una incidencia muy grave no sólo en medio ambiente, sino en lo que después afecta al servicio de transporte público".

Asimismo, avanzó que el Ministerio invertirá 30.000 millones de pesetas en un proyecto que permita el intercambio de circulaciones entre la red española de Alta Velocidad de ancho europeo y la red convencional. "La propia empresa Talgo tiene ya desarrollado un mecanismo para cambiar el ancho de ejes en la propia tracción, llegando a ser complementarias las dos redes en un periodo de siete años". Por último, indicó que el Gobierno

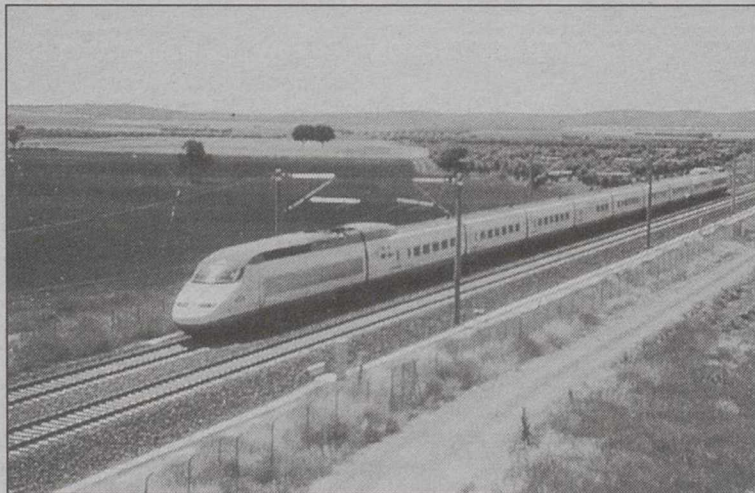

Salgado asegura que no se ha descartado ninguna opción.

invertirá cuatro billones de pesetas en la ejecución de infraestructuras de forma que la red ferroviaria se mejorará para que ninguna capital autonómica esté separada más de

dos horas de ferrocarril de Madrid. "La mejora de la red se llevará a cabo en la conexión Madrid-Irún, Madrid-Santander, Madrid-Lisboa por Extremadura y Madrid-Valencia.

### La Delegación del Gobierno

permanecerá de guardia durante todo el fin de año

□ L

El delegado del Gobierno Carlos Moro, sus colaboradores más próximos y todos los subdelegados de Castilla-La Mancha, estarán de guardia permanente desde las 8 horas del día 31 hasta las 12 horas del día 3 enero, en previsión de cualquier anomalía que pudiera producir en la región como consecuencia del "Efecto 2000".

Según dijeron fuentes de la delegación del Gobierno, se ha creado un gabinete especial para estas fechas, que estará en contacto con las fuerzas de seguridad del estado y los distintos departamentos afectados con el objetivo de que ningún servicio esencial para los ciudadanos se vea afectado.

Las mismas fuentes añadieron que se han establecido distintos turnos entre el personal de la delegación para que en coordinación con Protección Civil, Policía, Guardia Civil, Fomento, Industria, Administraciones Públicas de la Junta de Castilla-La Mancha, ayuntamientos de la principal capitales y otras instituciones y entidades, garanticen los suministros de agua, combustible, electricidad y transporte, entre otros.

En este sentido, en la sede de delegación se ha habilitado una sala especial con teléfonos, faxes, ordenadores y una emisora de radio, en donde cada 15 minutos se elaborará una parte sobre las incidencias que se vayan produciendo en estas jornadas y que serán enviadas a Madrid, a la presidencia del Gobierno en La Moncloa.

En la delegación en Castilla-La Mancha, al igual que en otras comunidades autónomas se cuenta con un soporte especial informático, que no depende de la red general, que servirá de aplicación inmediata en el caso de que sea necesario para solventar cualquier problema que surja.

#### SOPORTES INFORMÁTICOS

Responsables de este servicio dijeron que Castilla-La Mancha no es una comunidad autónoma de alto riesgo, entre otras causas, porque es una región en la que no hay infraestructuras que tengan soporte informáticos antiguos, "a pesar del impacto de la informática de última generación, por lo que los incidentes, de producirse, pueden ser menores que en otros sitios".

En cuanto a las fuerzas de seguridad, las mismas fuentes añadieron que los permisos de la policía y de la guardia civil de la noche del 31 se han suspendido y habrá un incremento notable de efectivos para evitar problemas de orden público de otra índole.

El delegado del Gobierno Carlos Moro, dijo que esta noche "nosotros vamos a trabajar para que los demás puedan divertirse" y recomendó moderación con el alcohol y precaución en los desplazamientos.

*El Ayuntamiento firmó ayer un total de 12 convenios*

# El Urban compromete los fondos repartiendo 480 millones

□ E.P.

El Plan Urban ha conseguido comprometer todo el gasto procedente del Fondo Social Europeo antes de que finalice el año, por lo que a partir de ahora lo que comienza a correr son los plazos para la ejecución de todos los proyectos, algunos de los cuales de momento sólo se encuentran en el papel.

Y para poder cerrar el ejercicio con los deberes hechos, el Ayuntamiento suscribió ayer un total de doce convenios con diferentes colectivos y entidades, por un importe global de 480 millones de pesetas.

Quizá uno de los convenios más relevantes, en lo que a cuantía se refiere, fue el firmado con Aprecu, por un monto total de 157 millones de pesetas, para la puesta en marcha de la escuela de cuchillería, cuyas instalaciones en una nave de Campollano comenzarán a acondicionarse el próximo mes de enero.

El presidente de Aprecu, Amós Núñez, reconoció la labor realizada por la anterior Corporación municipal, señalando que este proyecto es una vieja aspiración del sector de la cuchillería.

La escuela de cuchillería constará de tres áreas (cuchillería artesana, cuchillería moderna y matricería) y dará formación a 40 alumnos.

Otro de los convenios fue suscrito con FEDA, por un



El Urban repartió ayer un total de 480 millones de pesetas entre colectivos y asociaciones.

importe de 4 millones, para un programa de prácticas en empresas dirigido a 21 personas que durante un período de tres meses recibirán formación en el puesto de trabajo y una beca de 60.000 pesetas.

Las Hermanas del Ave María percibirán 4.653.604 pesetas para el taller de costura, que ya dispone de las instalaciones adecuadas puesto que ya se han impartidos cursos

con el Inem.

## ASESORES

Comisiones Obreras y UGT recibirán del Urban un total de 45 millones de pesetas, de los cuales, alrededor de 30 se destinarán a la puesta en marcha de un aula de telemática y un curso de ayuda a domicilio. Los 15 millones restantes son de otro convenio por el que

cada uno de los sindicatos aporta un asesor al Urban.

"R que R" se dedicará a formar gente en recogida y recuperación de residuos, por entender que es un campo con posibilidades de trabajo, para lo que percibirán cerca de 14 millones. El resto de convenios se firmaron con AMIAB (12 millones), Talleres Alca (61 millones) y Kokorin (13 millones).

# La parte del suelo urbanizable y rústico del PGOU entrará en vigor en enero

□ E.P.

Previsiblemente, el próximo mes de enero entrará en vigor la parte del nuevo PGOU referida al suelo urbanizable y rústico, tras haberse realizado la adaptación de la misma a la Ley autonómica del Suelo.

Así lo anunció ayer el alcalde de Albacete, Manuel Pérez Castell, quien señaló que "la adaptación del Plan a la normativa es el trabajo más importante que ha realizado el equipo de gobierno en estos seis meses", añadiendo que "se trataba de una tarea pendiente, puesto que el Plan es la herramienta que permite el desarrollo y el crecimiento de una ciudad".

Tal y como se hizo con la parte del suelo urbano, previamente a su aprobación, se dará cuenta a la Junta de la adaptación hecha por los servicios

técnicos municipales sobre el suelo urbanizable, al objeto de saber si está conforme o hay que realizar alguna modificación más.

Por su parte, el coordinador del área de Urbanismo, Rafael López Cabezeulo, indicó que la parte referida al suelo urbanizable incluye todos los nuevos sectores que fueron aprobados por la Junta, recordando que el nuevo sector previsto en las inmediaciones de La Torreca no se aprobó.

El siguiente paso será iniciar los trabajos que afectan al suelo de los asentamientos irregulares.

## ASUMIR LA CRITICA

En otro orden de temas, el alcalde hizo ayer un repaso a lo que ha sido la acción de gobierno en estos primeros seis meses, destacando la participa-

ción como uno de los pilares en los que se sustentará la política del equipo PSOE-Progresistas.

Manuel Pérez Castell aseguró que sus trece concejales, que son "como trece alcaldes" han cogido el pulso a la ciudad y han aprendido a aceptar las críticas porque "si una sociedad no es crítica está muerta".

## PRESUPUESTOS

Con respecto a los Presupuestos, el alcalde indicó que una vez aprobados por el Pleno se publicarán en un folleto, del que se editarán mil ejemplares, para distribuirlo entre los ciudadanos.

Asimismo, aseguró que en la tarde de ayer tenía previsto reunirse con el portavoz del Grupo Popular para hablar de los Presupuestos, si bien esta cita fue desconvocada por el portavoz del Grupo Popular,

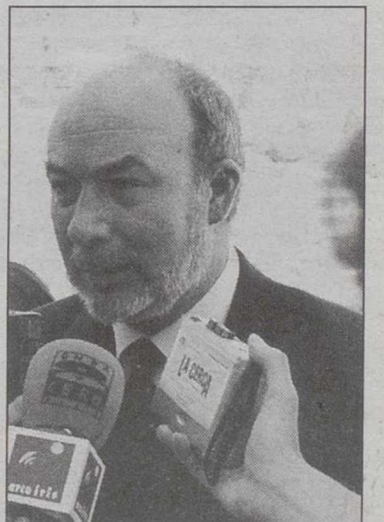

Manuel Pérez Castell.

Héctor Esteve, a quien le molestó que el alcalde anuncie cosas que no son ciertas, ya que "el contenido de la reunión no estaba fijado".

Albacete es una de las ciudades en las que resulta más barato comprar una vivienda

□ LT

El precio de la vivienda nueva en España aumentó un 9 por ciento este año, por lo que el coste medio se sitúa en 197.500 pesetas por metro cuadrado (118.700 euros). En todas las capitales de provincia se produjeron aumentos, según los datos de la Sociedad de Tasación, que estima que en el 2000 continuará la subida aunque en una tasa más moderada, del 5 ó 6 por ciento.

Sin embargo, Albacete es una de las ciudades españolas en las que la adquisición de una vivienda es más asequible. Esta sociedad indica que este año se han iniciado 18.000 viviendas, lo que supone un aumento del 27,3 por ciento con respecto a las del año pasado. La adquisición de una vivienda nueva es más cara en Barcelona (297.000 pts/m<sup>2</sup>), en San Sebastián (288.200 pts/m<sup>2</sup>) y en Madrid (283.600 pts/m<sup>2</sup>).

Sin embargo, el presidente y director general de la Sociedad de Tasación, José Pablo Menéndez, subrayó que las ciudades más baratas son, en primer lugar Badajoz, seguida por Cáceres, Albacete, Castellón y Teruel, donde los precios medios por metro cuadrado se sitúan entre las 100.000 y las 150.000 pesetas.

## CRECE LA CONSTRUCCION

Asimismo, Menéndez manifestó que durante 1999 se han comenzado a construir en España 518.000 viviendas nuevas frente a las 407.000 que se iniciaron en 1998, por lo que calificó 1999 como un año excelente.

Por otra parte, Menéndez apuntó que el paso índice en subir al euribor no va a tener importancia en el comportamiento de la demanda hipotecaria. La Sociedad de Tasación es una empresa dedicada a la valoración de inmuebles, y durante 1999 realizó más de 165.000 operaciones de diferentes tipos de activos empresariales e inmobiliarios, por un importe valorado en más de cuatro millones de pesetas.

## LA CRUZ DE TERMINO REGRESA A SU ORIGEN



La réplica de la Cruz de Término ha sido trasladada a la calle de la Cruz, donde se encontraba originariamente.

J. LUIS

### La Cruz de Término ya se encuentra en su emplazamiento originario

□ E.

Aunque el tiempo deslució el acto organizado con motivo del traslado de la Cruz de Término a su lugar originario (la calle de la Cruz), no pudiéndose llevar a cabo la representación teatral prevista, el alcalde de Albacete y el concejal de Cultura expresaron su satisfacción por haber devuelto este símbolo a su emplazamiento.

La Cruz de Término, que se encontraba en la Plaza de la Virgen de Los Llanos, ha sido colocada bajo una especie de templete construido sobre cuatro columnas.

Quienes se han preocupado de estudiar e investigar la Cruz de Término, aseguran que se trata de una cruz gótica de muy buenas proporciones. Tiene en el anverso el Calvario, con Cristo crucificado, San Juan con un gesto de dolor muy característico y la Virgen. En el alto está el nido del pelícano sacro, que es un símbolo de la Eucaristía. En el otro lado se puede ver a la Virgen con Santa Bárbara y Santa Catalina. Y en el pedestal se encuentra San Cristóbal y posiblemente la figura de San Roque, que era el protector contra la peste, San Antonio de Padua y San Jorge.

En definitiva, todo ello recoge las devociones de la tradición cultural que se fueron acumulando a lo largo de los siglos: los santos, los mártires, la Virgen y Cristo.

A propósito del traslado de la Cruz de Término, la Universidad Popular ha editado el trabajo que resultó ganador en el primer certamen literario sobre la Cruz, "Un alma sola canta ni llora", de Eva María Sánchez Córcoles, que tuvo lugar en el año 96.

La lluvia hizo que pocas fueran las personas curiosas que se acercaran hasta el templete para interesarse por la réplica de la Cruz de Término, si bien como es habitual en estos actos, no faltaron los políticos para posar en la foto.



El mal tiempo ensombreció el acto y obligó a suspender la representación teatral.



El alcalde y el concejal de Cultura junto al símbolo de la ciudad de Albacete.



La Cruz ha sido colocada bajo un templete.

Los centros comerciales Pryca y Eroski también participan

# Cruz Roja recoge juguetes en buen estado para los niños más necesitados

□ I.S.

Cruz Roja Juventud ha puesto en marcha en toda España una campaña que bajo la denominación "Este año os portaréis bien", pretende entregar juguetes a todos los niños de familias, que por problemas económicos no se pueden permitir el "lujo" de comprar juguetes.

A nivel provincial se ha requerido la ayuda de las instituciones públicas, consiguiéndose en Albacete que la campaña se realice con el apoyo del Ayuntamiento de Albacete, los centros comerciales Pryca y Eroski, la emisora Radio Chinchilla y la agencia Buque.

El presidente local de Cruz Roja Albacete, Angel López, explicó en el transcurso de la presentación de la campaña que dio comienzo el pasado día 15 y que se prolongará hasta el 15 de enero, que se trata de la recogida de juguetes "nuevos" que serán entregados a los niños con más necesidades. En la provincia de Albacete serán centros de recepción de los

mismos los locales de Cruz Roja en la calle San Antón, entre las 17,30 y 19,30 horas, y en las instalaciones comarcales de Hellín, Almansa, Villarrobledo y Madrigueras, además de en el propio centro comercial Eroski, donde se ha instalado un stand que es atendido por voluntarios y donde se recogerán los juguetes que entreguen los ciudadanos durante todo el horario comercial.

La campaña que lleva desarrollándose tres años de forma ininterrumpida, se llevará a cabo este año a diferencia de las ediciones anteriores con juguetes nuevos o semi-nuevos, ya que en años anteriores se perdió mucho tiempo y esfuerzo en reparar muchos juguetes que llegaban muy deteriorados, del mismo modo que otros muchos, casi el 50 por ciento de los recogidos, fueron directamente a la basura.

No es ético, comentaba Angel López, "que aprovechemos para hacer limpieza en la casa, al tiempo que limpiamos las conciencias". Ese es el

motivo de solicitar de las personas que quieran colaborar, que sólo lleven juguetes que estén en perfecto estado, al tiempo que se prefieren también aquellos que no sean bélicos ni sexistas.

Cruz Roja ha abierto además una cuenta corriente en la urbana 12 de Caja Castilla-La Mancha, donde se pueden ingresar donativos que la organización utilizará en la compra de juguetes que se entregarán a los asistentes sociales y educadores que serán los encargados de hacer llegar a los niños los juguetes. Por su parte Pryca ha realizado ya una donación de 150.000 pesetas en juguetes.



"Este año os portaréis bien", slogan de la campaña. JOSE LUIS

**DURSAN** SWISS MADE

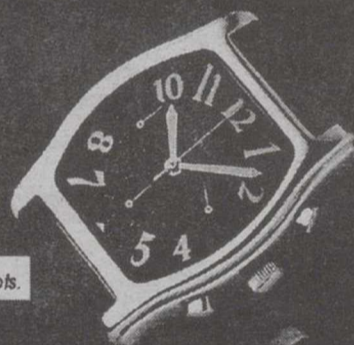

Automatico mecánico  
Sumergible  
Cronometro  
Acero  
37 rubies

223.000 pts.

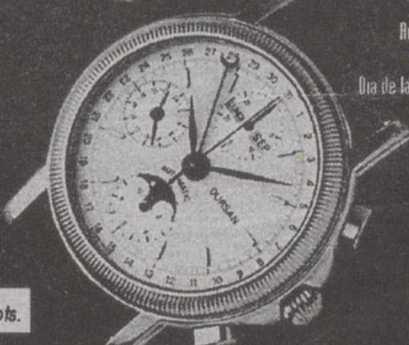

"Grand Complication"  
Acero  
Automatico mecánico  
Cronometro  
Dia de la semana, mes y dia del mes  
Fases de luna  
Doble horario  
Sumergible 3 atm  
25 rubies

216.000 pts.

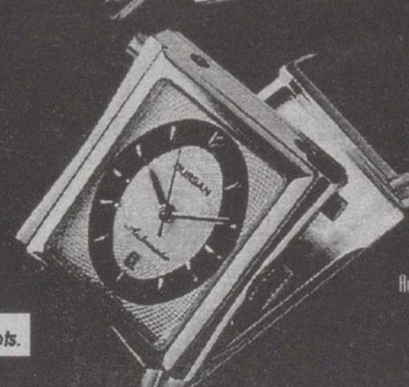

"Vertigo"  
Automatico mecánico  
Numerado  
Reversible  
Sumergible 3 atm  
Calendario  
Acero

163.000 pts.

**mompò**  
JOYERO 1919  
desde  
Marqués de Molíns, 15 • ALBACETE



**CÁMBIATE A ADESLAS**

- ❖ Preparación al parto. Anestesia Epidural.
- ❖ Sin esperas.
- ❖ Libre elección de médico.
- ❖ 25.000 Médicos.
- ❖ 220 Clínicas y Hospitales.
- ❖ Cobertura nacional.
- ❖ 144 puntos de Atención al Asegurado.
- ❖ Autorizaciones por fax e Internet.
- ❖ La tecnología más avanzada en diagnóstico y tratamiento.
- ❖ Tarjeta Adeslas Oro para todos los Asegurados.

Somos eficaces



Servicio de atención al cliente 24 horas:  
**902 200 200**  
www.adeslas.es

DELEGACIÓN EN ALBACETE  
Caba, 17  
Tel.: 967 50 18 18

**adeslas**  
SEGUROS DE SALUD



## La Tribuna inmobiliaria



**inalsa**  
Teodoro Camino, 21



967/23 88 30

**Albacete  
ALQUILA  
LOCALES  
COMERCIALES**

C/ La Roda 6  
400 m2  
Luis Badía 97  
58 m2  
Luis Badía 97  
78 m2  
C/ Santiago 17  
560 m2  
Dr. Fleming 36  
peatonal  
44 m2  
Dr. Fleming 36  
peatonal 68 m2  
C/ Carmen 9  
150 m2  
C/ Carmen 11  
160 m2  
Ctra. Valencia 11-13  
1.400 m2  
Ctra. Valencia 15-17  
1.000 m2  
C/ García Reyes  
/Cap. Cortés/  
2.150 m2

**TALLER**



**DE  
GESTION**  
Adquirir una  
vivienda es  
muy fácil  
Gestora de  
Cooperativas  
y Comunidades  
de Viviendas

Aproveche la  
oportunidad de  
conseguir una  
vivienda en las  
mejores zonas de  
**ALBACETE**

**Abierto plazo  
de inscripción  
TALLER DE GESTION  
C/ San Antonio, 34 Bajo.  
967 52 41 00**



**SANCHEZ DEL RIO CATEDRAL**  
Telf: 967 52 26 00

A.P.I. PEDRO SANCHEZ DEL RIO  
(15 años de experiencia nos avalan)  
INFORMESE

- **TESIFONTE GALLEGO:** Apartamento en venta, 1 dormitorio, baño, calefacción individual gas, armarios, ascensor, puerta blindada. 15.500.000 ptas.

- **ZAMORA:** Piso en venta, 4 dormitorios, 120 m2., ascensor, calefacción central, reformado, 15.500.000 ptas.

- **BAÑOS:** Piso en venta, 4 dormitorios, 2 baños, calefacción central, ascensor, armarios, 16.500.000 ptas.

- **SAN AGUSTIN:** Atico en venta, 3 dormitorios, 2 baños, 90 m2., terraza de 40 m2., calefacción central, armarios, 21.500.000 ptas.

- **CALATRAVA:** Atico en venta 130 m2, 3 dormitorios, 2 baños, calefacción individual gas, armarios. Nuevo. 16.400.000 ptas.

- **TEJARES:** Local comercial en venta, 295 m2, instalado, alarma, almacén, doble entrada, escaparates, nuevo, 53.000.000 ptas.

- **CAPITAN CORTES:** Local comercial en venta, 105 m2, instalado, 13.000.000 ptas.

- **JOAQUIN QUIJADA:** Piso en venta, 95 m2, 4 dormitorios, calefacción central, ascensor, cocina amueblada, 15.000.000 ptas.

- **C/ LA RODA:** Local comercial en alquiler, 120 m2, diáfano, fachada 35 m2, chaflán, 120.000 ptas.

**SANCHEZ DEL RIO-CATEDRAL**  
A.P.I. Pedro Sánchez del Río.  
Plaza Virgen de los Llanos. Tel: 967 52 26 00



**INMOBILIARIA  
SANCHEZ DEL RIO-CATEDRAL  
INFORMESE**

**NO COBRAMOS COMISION AL COMPRADOR**

PLAZA VIRGEN DE LOS LLANOS

TELF. 967 52 26 00

E-MAIL: RIOCAT@DIRAC.ES



"Finca Los Olivos"

**A**

**7 minutos  
de  
Albacete**

**ULTIMAS  
VIVIENDAS  
3ª FASE**

**Promueve  
y vende**

**PROGRAMAS  
URBANISTICOS  
Y GESTION**

**INFORMACION  
EN**

**C/ Martínez  
Villena 4-5º**

**Teléfono:  
967 21 43 99**



**MERLIN INMOBILIARIA  
VENDE** piso Parque Lineal, 140 útiles, 5 dormitorios, 2 baños y 1 ase, garaje y trastero, precio: 24.500.000. Ref: 011. Tfno. 967 24 87 18

**MERLIN INMOBILIARIA  
VENDE** apartamento-duplex en C/ Tejares, 2 dormitorios, 4 años de antigüedad, calefacción individual, garaje, precio: 16.300.000. Ref: 385. Tfno. 967 24 87 18

**MERLIN INMOBILIARIA  
VENDE** apartamento en promoción, 2 dormitorios, 1 baño, cocina independiente, 60 útiles, precio 12.000.000. Ref: 457 Tef. 967 24 87 18

**MERLIN INMOBILIARIA  
VENDE** piso 4 dormitorios en Pablo Medina, muy exterior, vistas a la Catedral, precio 16.500.000. Ref: 280. Tfno: 967 24 87 18

**MERLIN INMOBILIARIA  
VENDE** piso zona Paseo de la Cuba, 100 útiles 3 dormitorios, 2 baños, cocina-comedor, primeras calidades, precio 16.000.000. Ref: 213. Tfno: 967 24 87 18

**MERLIN INMOBILIARIA  
VENDE** piso zona Centro, 4 dormitorios, 2 baños y 1 a seo, 140 útiles, armarios empotrados en todas las habitaciones, garaje, precio 30.500.000. Ref: 581. Tfno: 967 24 87 18

**MERLIN INMOBILIARIA  
VENDE** piso en Dionisio Guardiola, 3 dormitorios, 2 baños, 125 útiles, juy soleado, inmejorable distribución, garaje, precio: 22.000.000. Ref: 707. Tfno: 967 24 87 18

**TEL. 967 24 87 18**  
Rosario, 16 1º Dcha

**INTER  
casa**

SERVICIOS INMOBILIARIOS

**VENDE CHALETS A 15  
MINUTOS DE ALBACETE**

**90 METROS UTILES  
+ 17 METROS DE GARAJE  
+ 10 METROS DE PORCHE**

**PRECIO: 11.000.000 PTS**

C/ María Marín, 15  
Albacete

Tel. 967 50 20 13  
Fax. 967 50 19 11

**INMOCAMARA**  
SOCIEDAD LIMITADA

•PISO PLAZA ALTOZANO Impresionantes vistas. 130 m2 útiles. Salón 30 m2. 4 dormitorios y cuarto plancha. Baño y Aseo. Calefacción. Ascensor. Tel.: 967 21 80 11  
•DUPLEX ZONA PARQUE. 200 m2 útiles. Salón con aire acondicionado. Cocina office. 2 terrazas. 2 trasteros. 3 dormitorios. Cuarto planta. 3 baños. 1 aseo. Precioso. Tel. 967 21 80 11.  
•PROMOCION PISOS LUJO ZONA ROSARIO. Pisos de 114 m2 útiles. Amplio salón y cocina, 4 dormitorios con armarios empotrados, 2 baños completos. Suelos de mármol. Trastero y plaza de Garaje. Financiación a 30 años. No deje pasar esta oportunidad. Reserva ya. Tel.: 967 21 80 11.  
•PISO ZONA PARQUE LINEAL. 4 años. Salón. 3 dormitorios y despacho. 2 baños. Suelos de parquet. Impecable. Gas ciudad. Garaje. Trastero. 20.500.000 Pts. Tel. 967 21 80 11

C/ Cervantes, nº 12 (Frente Edif. La Pajarita) ALBACETE  
☎ 21 80 11

## Alternativa 2000 y Comunicación Joven

# Dos asociaciones desarrollarán proyectos de Juventud de la Junta

□ LT

La Consejería de Cultura ha seleccionado a la Asociación Alternativa 2000 y a la asociación juvenil Comunicación Joven para desarrollar proyectos relacionados con la Oficina Regional del Voluntariado y la Bolsa de Vivienda Joven.

La asociación Alternativa 2000 será la encargada de llevar a cabo el programa de colaboración, coordinación y organización del voluntariado. Dichas actuaciones se enmarcan dentro de la Oficina Regional del Voluntariado, en colaboración con la Dirección General de Acción Social.

Este proyecto contempla la realización de actividades de promoción del voluntariado de Castilla-La Mancha, seguimiento de las acciones y voluntarios colaboradores con la Dirección General de Juventud, información periódica y puntual a los voluntarios de las actividades de su interés, planificación y desarrollo de programas de voluntariado, así como coordinación del Servicio Voluntario Europeo juvenil.

La Oficina Regional del Voluntariado tiene inscritos 656 voluntarios, de los que más de un 90 por ciento son jóvenes. Entre otros proyectos, el año 1999 ha realizado cursos básicos de formación en voluntariado en las cinco capitales de provincia y Torrenueva (Ciudad Real). Además, 14 jóvenes se han integrado en proyectos de cooperación internacional y a través del Servicio Voluntario Europeo se ha gestionado el envío de voluntarios a Portugal, Francia, Grecia y Bélgica.

La asociación juvenil Comunicación Joven continuará con el programa para facilitar el acceso de los jóvenes a la vivienda, la Bolsa de Vivienda Joven, cuya pretensión es



La Bolsa de Vivienda Joven lleva funcionando en Albacete varios años.

incrementar los alojamientos para estudiantes, así como proporcionar a otros jóvenes, trabajadores o desempleados, la vivienda que necesitan para independizarse.

Durante el año 2000 comenzará a funcionar en el municipio toledano de Talavera de la Reina, uniéndose a las ya existentes en Albacete, Ciudad Real, Cuenca, Guadalajara y Toledo.

En el año 1999, la Bolsa de Vivienda Joven ha realizado 512 contratos de alquiler con un número de 1.282 jóvenes alojados, cifra que representa un incremento del 40,6 por ciento respecto al año 1998.

Por provincias, se realizaron un total de 172 contratos de vivienda en alquiler en Albacete, 135 en Ciudad Real, 32 en Cuenca, 52 en Guadalajara y 124 en Toledo.

## "Saltamontes Melancólicos", en el certamen pop-rock de San Adrián

□ LT

El grupo de rock albaceteño "Saltamontes Melancólicos", se ha clasificado, por segundo año consecutivo, para la final del certamen pop-rock de San Adrián (Navarra), a celebrar entre los días 1 al 5 de enero del año 2000, y que se ha consolidado como uno de los mejores certámenes del norte del país.

Saltamontes Melancólicos vuelve a San Adrián, el próximo día 4 de enero, después de haber conseguido en la pasada edición un importante reconocimiento a su música con el premio especial del público que otorgan los asistentes a los conciertos del certamen.

Con un potente directo, Saltamontes Melancólicos, se ha consolidado como el grupo más antiguo de Albacete, con galardones tan importantes como el primer premio del memorial Alberto Cano de 1989, primer premio en el Villa-rock-Bledo del 94, y el ya mencionado de San Adrián en 1999.

La producción de queso manchego creció un 15 por ciento en el último año

□ LT

La producción de Queso Manchego con Denominación de Origen ha superado ampliamente los 2 millones de piezas este año que está a punto de finalizar y ha aumentado un 15 por ciento con respecto al año anterior, según datos del Consejo Regulador de esta Denominación de Origen.

Según el presidente del Consejo, Alfonso Alvarez, este crecimiento se ha producido a pesar de las malas condiciones climatológicas registradas en 1999 y a la importación de quesos del resto de Europa a precios, en la mayoría de los casos, más bajos que los nacionales.

Además, los datos del Consejo Regulador apuntan a un extraordinario desarrollo del mercado norteamericano.

### LIDER EXPORTADOR

En la actualidad, el queso manchego es líder en exportaciones y "como abanderado del queso español está abriendo las puertas a otras denominaciones de origen y a otros tipos de quesos", señala Alvarez.

Por otro lado, el Consejo ha desarrollado este año una nueva campaña de certificación en puntos de venta de Madrid y Barcelona y distribuido más de 23.000 carteles del Queso Manchego entre sus asociados.

Los resultados de esta campaña revelan que en un 63 por ciento de los establecimientos madrileños se vende correctamente este producto, frente al 73 por ciento que el pasado año lo hacía incorrectamente, entre otras cosas, porque se vendían como quesos manchegos, cientos de marcas que no lo eran, ni por su procedencia ni por su forma de elaboración, ni tan siquiera por la procedencia de la leche.

En la actualidad, están inscritas en este organismo más de 1.500 ganaderías (que cuentan con más de 600.000 cabezas de ganado productoras) y 80 queserías industriales y artesanales de Castilla-La Mancha.



SI TE ABONAS  
ANTES DEL 6 DE ENERO  
NO PAGAS HASTA  
ABRIL DEL 2000.

Además, te regalamos 3 juguetes.

Ahora al abonarte a Via Estrella disfrutarás del mejor fútbol y cine de estreno y no pagarás hasta abril del 2000. Date prisa que se acaba.



Abonate en el

902 200 035

Instalación y antena gratuitas.

www.viadigital.es

Promoción válida desde el 26 de noviembre de 1999 al 6 de enero del 2000 para personas que se den de alta por primera vez. Promoción no acumulable. Las personas que contraten la opción Via Estrella u opción superior que incluya esta, disfrutarán gratuitamente de Via Estrella hasta el 31 de marzo del 2000. En esta promoción podrán pagar la Cuota de inscripción con tarjeta 4B o VISA. Si por causas no imputables a Via Digital la instalación no se efectúa dentro de los 30 días siguientes a la fecha de alta, el abonado perderá el derecho sobre el regalo promocional. Antena parabólica de regalo en instalaciones individuales. Alta por un mínimo de 12 meses (en caso contrario Via Digital se reserva el derecho de reclamar el regalo promocional). Regalo de los juguetes hasta fin de existencias. Bases depositadas ante notario.

## Resumen del año 1999 en Castilla-La Mancha

# Mayo: La "guerra sucia" precede a la campaña electoral

□ LT

**Día 3.- Albacete:** El concejal de Cultura del Ayuntamiento de Albacete, Manuel Vasco, anuncia su dimisión de este cargo y su baja como militante del PP, por la situación que vive el partido en Albacete, tres días después de hiciera lo propio el concejal de Cementerios, Constantino Garrido, por discrepancias con la política del presidente provincial del partido, Emigdio de Moya, al que calificó de "dictador".

**Día 5.- Guadalajara:** La Audiencia Provincial de Guadalajara condena a Ramón García García a 58 años de prisión por el asesinato de su esposa y el hermano de ésta en marzo de 1996 en Atienza (Guadalajara) en una sentencia que contempla también una condena para el penado de dos meses de prisión por allanamiento de morada y el pago de una indemnización de 25 millones de pesetas al hijo que el matrimonio tenía en común.

**Día 7.- Madrid:** El Consejo de Ministros aprueba la reforma de la Ley de Aguas, así como el artículo décimo de la ley que regula el régimen económico de la explotación del acueducto Tajo-Segura. Ambas reformas son criticadas por el Gobierno regional, la primera por estimar que tendrá consecuencias negativas para Castilla-La Mancha, al pretender establecer un mercado de compra-venta de los derechos del agua, y la segunda por entender que podría ser un intento de propiciar trasvases encubiertos.

**Día 7.- Toledo:** La Fiscalía de Toledo decide abrir diligencias penales para investigar la filtración a la prensa local del expediente sancionador abierto por la Agencia Tributaria de Toledo contra el alcalde de esta capital, Agustín Conde, que fue multado con más de 750.000 pesetas por no hacer correctamente su declaración de la renta del año 1995.

**Día 11.- Madrid:** El juez del Tribunal Supremo Adolfo Prego archiva el "caso Tomey" al no apreciar delito alguno en la actuación del presidente de la Diputación de Guadalajara. El PP exige al PSOE y a Bono que pidan perdón por implicar al senador popular y presidente del PP en Guadalajara en un delito de falsedad por la presunta ocultación de un déficit de 3.500 millones de pesetas en los presupuestos de esta corporación en 1995.

**Día 11.- Toledo:** El director general de la Unesco, Federico Mayor Zaragoza, recibe en Toledo el Premio Internacional "Alfonso X el Sabio", instituido



El "Caso Tomey" se desinfla...



... Aparece el supuesto "Caso Conde"...

por el Ayuntamiento de esta capital en 1995 para destacar el trabajo en pro de la paz y la tolerancia.

**Día 16.- Toledo:** La Guardia Civil detiene a dos trabajadores como presuntos responsables del incendio ocurrido dos días antes en la fábrica de

transformación de lino "Colisur 2000", situada en la localidad de Picón (Ciudad Real) y propiedad de varios socios, entre ellos dos hijos del ex director general del Fondo Español de Garantía Agraria (FEGA) Nicolás López de Coca, quien dimitió de su

cargo después de ser señalado como posible receptor de 286 millones de pesetas en ayudas al lino.

**Día 16.- Toledo:** Los principales dirigentes del PSOE, entre ellos el ex-presidente del Gobierno Felipe González, el secretario general del partido,

Almunia, y el presidente de Andalucía, Manuel Chaves, se reúnen en Toledo en apoyo de Bono, en la presentación de su candidatura al Gobierno de Castilla-La Mancha, en un acto en el que destacó la ausencia de Borrell tras su renuncia. (Pasa a la página siguiente)



## RESUMEN DEL AÑO 1999 EN CASTILLA-LA MANCHA

(Viene de la página anterior)

**Día 17.- Toledo:** La ministra de Justicia, Margarita Mariscal Gante, preside en la capital regional el acto de la entrega de la Medalla de Oro de la ciudad a la Real Fundación de Toledo, el mismo día que se celebra en los juzgados de esta ciudad el primer juicio con jurado popular, institución que surgió, "independientemente de que haga falta retocar una parte del articulado", se aprobó.

**Día 18.- Toledo:** El alcalde de Toledo, Agustín Conde, inaugura el nuevo Centro Cultural de San Marcos, un proyecto que empezó a gestarse hace 14 años, con el objeto de dar un uso cultural a la antigua iglesia trinitaria de San Marcos, que hasta entonces se encontraba abandonada y en proceso de rehabilitación se invirtieron cerca de 900 millones de pesetas.

**Día 20.- Toledo:** Las Cortes de Castilla-La Mancha exigen al presidente del Gobierno en funciones, José María Aznar el cese inmediato del delegado del Gobierno en la región, Carmelo Morero, por su "falta de legitimidad" para dirigir la investigación iniciada a raíz de los incendios de las fábricas de Alcañal (Guadalajara) y Picón (Ciudad Real), mediante una resolución aprobada en un pleno extraordinario sobre este asunto.

Al día siguiente, dimite de su cargo como director financiero de la empresa nacional Mercaderes de Ruíz Paz, a quien también se relacionó con el asunto cobro irregular de tasas comunitarias al cultivo de algodón textil a través de empresas familiares.

**Día 24.- Madrid:** El PP presenta en el Registro del Congreso de los Diputados una iniciativa para que una comisión de investigación estudie la gestión de las subvenciones de la Unión Europea al lino y anun-

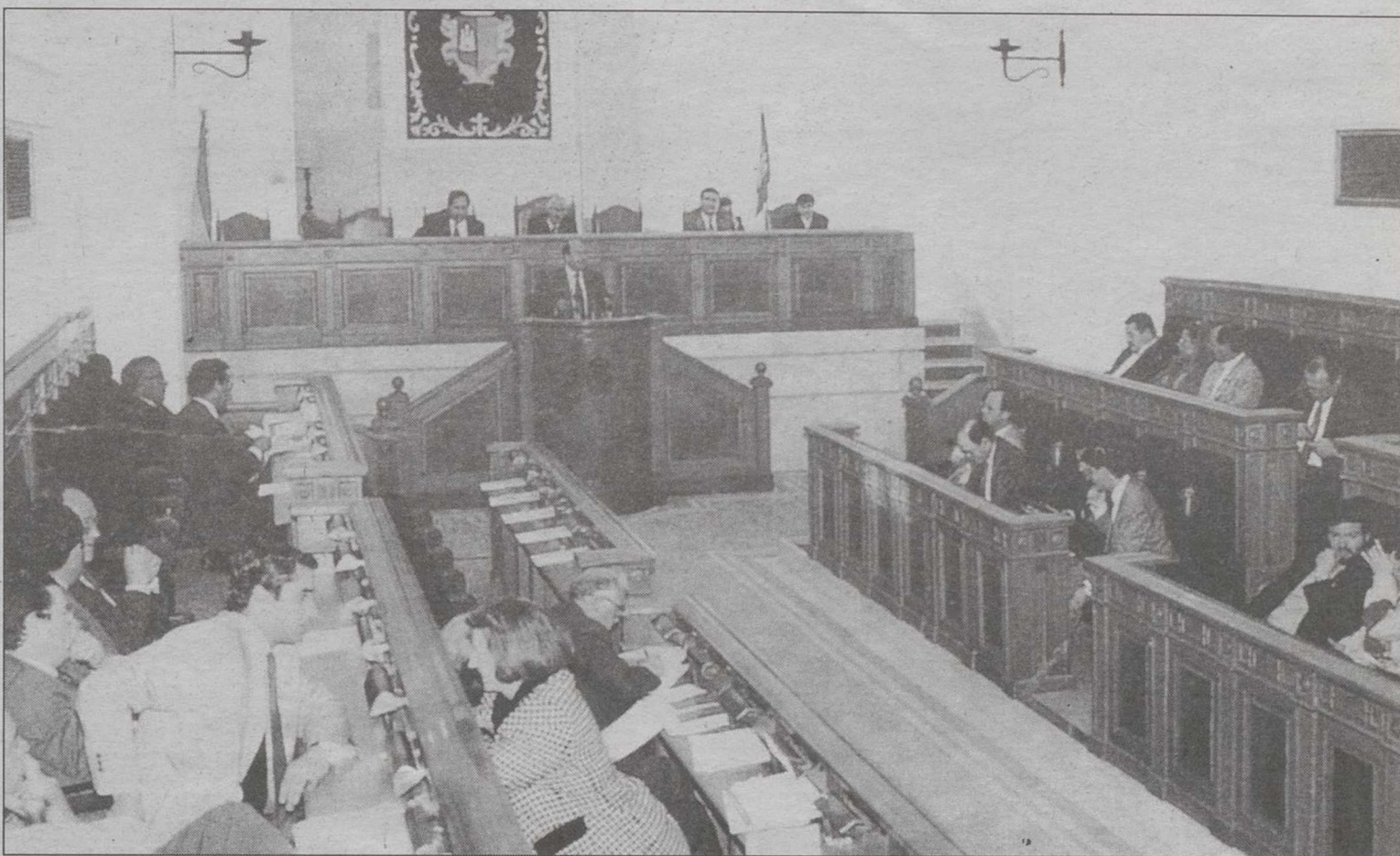

... Y, entretanto, el lino está que arde en las Cortes Regionales.

cia que pedirá la comparecencia en la misma de José Bono como responsable de la Junta de Castilla-La Mancha, institución encargada de la concesión, inspección y control de estas ayudas.

Tres días después, el 27 de mayo, el pleno del Congreso de los Diputados aprueba la creación de la Comisión propuesta por el PP, mientras que las iniciativas en el mismo sentido de PSOE, IU y Grupo Mixto fueron rechazadas.

**Día 25.- Toledo:** El Consejo de Gobierno de Castilla-La Mancha acuerda personarse en los procedimientos penales iniciados en los juzgados de instrucción 2 y 3 de Ciudad Real a consecuencia de los dos incen-

dios ocurridos en una fábrica de transformación de lino de Picón (Ciudad Real), los pasados 13 de abril y 14 de mayo, en los que ardieron varias toneladas de lino.

**Día 26.- Toledo:** Las Cortes regionales aprueban por unanimidad la Ley por la que se crea la indicación geográfica "Vinos de la Tierra de Castilla", que contó finalmente con el respaldo del PP, quien sin embargo cree que la iniciativa contiene aspectos que pueden ser considerados "anticonstitucionales". La comunidad autónoma de Castilla-León mantiene su firme oposición a la misma.

**Día 27.- Mota del Cuervo (Cuenca):** El ministro de

Fomento, Rafael Arias Salgado, preside el acto inaugural del nuevo tramo de la variante de la carretera N-301 (Madrid-Cartagena) a su paso por la localidad conquense de Mota del Cuervo, que supuso una inversión cifrada en 1.249 millones de pesetas.

**Día 28.- Toledo:** La pegada de carteles de los distintos partidos da el pistoletazo de salida a la campaña de las elecciones autonómicas y locales, precedida de una precampaña cargada de acusaciones mutuas entre los dirigentes socialistas y populares, y que comenzó en la capital regional con el anuncio del propio presidente de la Junta de Comunidades de Castilla-La Mancha y cabeza de

cartel del Partido Socialista en la región, José Bono, de que su primera medida si conseguía revalidar el cargo de presidente sería presentar y aprobar "una ley contra los calumniadores" ante las Cortes Regionales. Toda la campaña posterior destacaría por su dureza, y porque el debate entre las diferentes formaciones políticas se redujo, de forma prácticamente monográfica, a las continuas acusaciones y contracusaciones por el tema de las ayudas al lino, y las reacciones por el archivo de las distintas denuncias judiciales que afectaban a destacados dirigentes y miembros de las candidaturas del Partido Socialista Obrero Español y del Partido Popular.

## Menús de Navidad

## Gran Hotel

## Almuerzo día 1 enero

## Aperitivos Centro Mesa

Virutas de Jamón Ibérico, Caña de Lomo y Queso Curado al Romero  
Langostinos Encebollados  
Tournedo de Atún en Escabeche

Consomé de Rabo de Buey con Remolacha y Profiteroles

Elija su Segundo Plato

Arroz a Banda  
Morro de Bacalao con Setas y Trufas  
Solomillo de Ibérico Gran Hotel

Elija su Postre

Farcellete de Pera sobre Sabayon de caramelo  
Pastel de Calabaza con Helado de Coco  
Salteado de Frutas Rojas con Helado de Turrón

Información y Reservas: RESTAURANTE GRAN HOTEL

## Almuerzo día 6 enero

## Aperitivos Centro Mesa

Selección de Ahumados  
Brandada de Bacalao con Langostinos y Trufa  
Calamares de Potera en su Tinta

Sopa de Almejas en Taza

Elija su Segundo Plato

Fideuada con Lomitos de Caballa  
Darné de Salmón sobre Vizcaína Ligera  
Costillar de Cordero Gran Hotel

Elija su Postre

Mousse de Ciruelas con Salteado de Manzanas  
Borrachito al Aguardiente de Yeste  
Tiramisú

4.500 plus  
i.v.a. no incluido

Tel.: 967 193 333 • Fax: 967 193 332  
Marqués de Molins, 1 • 02001 ALBACETE



# AGROBARRAX, S.L.

ABONOS - HERBICIDAS - TRANSPORTES - SEMILLAS

Albacete, 59

Tel. 967/36 52 14

BARRAX (Albacete)

## TUNEL DE LAVADO SEBASTIAN

No lavamos coches

Cuidamos su automóvil

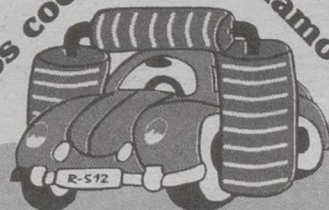

Lavado automático de automóviles  
limpieza de interiores y tapicerías  
Abrillantado de carrocería  
lavado de motocicletas

### BOUTIQUE DEL AUTOMOVIL

EL MAS AMPLIO SURTIDO DE ACCESORIOS PARA SU VEHICULO

• Ambientadores • Productos de limpieza • Alfombras  
• Volantes deportivos • Llantas de aluminio • Alarmas  
• Faros antiniebla • Portaequipajes • Equipos de sonido

Ctra. de Barrax, 3 Tel.: 967 22 17 74 - ALBACETE

Este año los Reyes Magos vienen antes con **La Tribuna de Albacete** y **PRYCA**



**Y vienen cargados con muchos regalos para niños y mayores.**

Sin cartones que rascar, sin hacer colección y seguro que toca en Albacete.

Recorta y envía a La Tribuna este cupón y participarás en el sorteo que se realizará el próximo día 2 de Enero para repartir los regalos que SSMM Los Reyes Magos traerán.

## bases

El concurso consiste en el sorteo de todos los regalos que figuran en el apartado de "Premios".

El sorteo se celebrará ante Notario el próximo día 2/1/2000 en Pryca Albacete.

La lista de agraciados se publicará en el diario La Tribuna de Albacete el día 4 de Enero de 2.000.

Los premios se entregaran el día 5 de Enero de 2.000 en Pryca Albacete.

Para participar en el concurso, deberás rellenar el cupón que figura en esta misma página y depositarlo, dentro de un sobre, en La Tribuna de Albacete, Paseo de la Cuba, 14; o en Pryca Albacete. En el sobre deberá figurar, necesariamente, "Concurso LA TRIBUNA-PRYCA". Cada sobre solo podrá contener un cupón.

A cada cupón extraído le corresponderá un solo premio de los detallados en la lista y estos no podrán ser canjeados por ninguno otro premio, ni por dinero en metálico.

Entraran en el sorteo todos los cupones que se reciban hasta las 22 horas del día 2 de Enero del 2.000 y que cumplan los requisitos antes mencionados.

No podrán participar en el mismo los empleados de La Tribuna de Albacete ni de Pryca, ni sus familiares directos.

## premios

ORDENADOR MSNET PII 350

10 JOYSTICK DIGITALES BOEDER PARA PC

4 CHAQUETONES DE PIEL CABALLERO

1 BARBIE Y SHELLY VAN AL PARQUE

1 BARBIE SKIPER CANGURO

1 LOTE DE:

BARBIE BELLA DURMIENTE  
SHELLY CON ACCESORIO  
BARBIE BURBUJAS MAGICAS

1 LOTE DE:

MUÑECO CABBAGE PATS KIDS CP  
CANCIONES Y RISAS  
PAYASO BLOQUES APILABLES FISHER PRICE  
BLNDI-MUSICALES

MAGNA BUS ESCOLAR FISHER PRICE

3 LOTES DE 5 PELICULAS DE VIDEO ACTUALES

5 JAMONES CURADOS

5 VAJILLAS

10 CONEXIONES A ONO

5 LOTES DE NAVIDAD

4 MUÑECAS DE FAMOSA

6 JUEGOS DE MESA MB

10 MAQUINAS DE TALADRAR CON MALETIN Y JUEGO DE BROCAS

10 VIDEOCONSOLAS PLAYSTATION SONY

Nueva sección en **PRYCA** ALBACETE con todo el equipamiento del Albacete Balompié



apoya al Alba abonándote para el resto de la temporada

(hasta el 5 de Enero)

en PRYCA puedes pagarlo con Pryca Pass (junto Caja Central 1ª Planta)

Nombre \_\_\_\_\_

Dirección \_\_\_\_\_ Población \_\_\_\_\_

Teléfono \_\_\_\_\_ Edad \_\_\_\_\_ D.N.I. \_\_\_\_\_

Para participantes menores de edad, rellenar D.N.I. del padre o tutor.

*Serán repartidos entre niños de cuatro a once años*

# Campaña de recogida de juguetes de Cruz Roja en Madrigueras

□ LT

Tomando como referencia el gasto realizado por los españoles, más de 2.100.000 hogares (un 19%) son pobres. De ellos 237.000 viven en situación de pobreza extrema. Ante esta situación, Cruz Roja Juventud de Madrigueras inició la campaña de recogida de juguetes, con el objetivo de promover una respuesta social solidaria para ofrecer juguetes a los niños y niñas que no los reciben y para concienciar a los ciudadanos y ciudadanas en torno a las situaciones de desigualdad existentes.

“¿Este año os portaréis bien?” es el lema elegido para suscitar la participación ciudadana. Se pretende de esta forma dar a conocer las situaciones de extrema pobreza e incitar a la participación mediante la aportación de juguetes nuevos y educativos, promoviendo la compra de juguetes no bélicos, ni sexistas, adecuados a las edades de los niños y de las niñas, asistiendo a las actividades y haciendo difusión de la campaña.

## REPARTO

Para esta edición, se prevén repartir juguetes a cerca de 10.000 niños y niñas de edades comprendidas entre los cuatro y once años. Para hacer realidad este objetivo, grupos de voluntarios y voluntarias de



Voluntarios de Cruz Roja haciendo entrega de juguetes en el Cotelengo.

Cruz Roja Juventud han comenzado a trabajar en la campaña.

Sesiones de sensibilización en asociaciones y centros educativos, un partido de baloncesto y fútbol sala a beneficio de la campaña, cuya entrada será un juguete nuevo o donativo de 300 pesetas, serán algunas de las acciones de Cruz Roja Juventud que llevará a cabo para dar a conocer la

Campaña de Recogida de Juguetes.

## DONACIONES

Otra forma de colaborar es la aportación de donaciones económicas a una cuenta, con la intención de poder comprar juguetes nuevos en establecimientos de Madrigueras, el ingreso del dinero se puede hacer en cualquier caja o

banco de Madrigueras, indicando, Cruz Roja, Campaña de Recogida de Juguetes.

Para más información se puede contactar con Alicia Utiel o José Juan Carretero en los teléfonos de Cruz Roja 967 484 211-677 480 480 ó 617 721 025 o bien en la Sede de Cruz Roja, sita en la calle Pablo Picasso, número 24 de Madrigueras, en horario de 17,00 a 21,00 horas.

# El Proder subvenciona cinco proyectos del Ayuntamiento de La Roda

□ LAMORA

Un total de cinco proyectos municipales y ocho particulares recibirán subvenciones con arreglo al "Programa de Desarrollo y Diversificación Económica de Zonas Rurales" (PRODER).

Según informó el concejal de Hacienda del Ayuntamiento de La Roda, Constantino Berrueta, el PRODER destinará una cantidad de 26 millones de pesetas para colaborar a la financiación de cinco proyectos municipales.

Las subvenciones irán destinadas a la creación de un centro juvenil así como la adquisición de contenedores para la recogida selectiva de residuos y la construcción de un horno crematorio de animales.

Además, se cuenta con las subvenciones de este programa para la elaboración y edición de

folletos informativos sobre medio ambiente así como un mapa-guía turístico de la localidad.

Junto a estos proyectos municipales otras ocho iniciativas privadas han recibido diferentes cantidades, entre ellas ASPRONA de La Roda, organización a la que le han sido concedidos cerca de cuatro millones de pesetas.

## CINCO SUBVENCIONES

Cinco subvenciones recibirá el Ayuntamiento de La Roda, que irán destinadas a cinco proyectos presentados por el mismo y que ascienden en total a 25.944.357 pesetas.

La rehabilitación del cine Rialto para la creación de un centro juvenil ha sido subvencionada con quince millones de pesetas. 1.087.913 pesetas se destinarán para la adquisición



Ayuntamiento de La Roda.

de contenedores para la recogida selectiva de residuos urbanos. La construcción y equipamiento de un horno crematorio de animales y la adquisición de un vehículo de

recogida de animales se han destinado 9.354.446. Otros proyectos medioambientales y turísticos recibirán las cantidades de 223.078 y 278.920 pesetas.

## El CIEM La Manchuela convoca 25 becas femeninas para obtener el carné de conducir

□ M. PICO

Con una cuantía de cien mil pesetas y con la condición de que las solicitantes tengan más de cuarenta años y se encuentren desempleadas, el Centro Integrado de Empleo para la Mujer y la Igualdad de Oportunidades (CIEM) de La Manchuela ha convocado 25 becas para obtener el carné de conducir.

La idea de esta novedosa convocatoria surgió ante la necesidad de cierto sector de mujeres de la comarca que, al carecer de carné de conducir, están a expensas del cónyuge para desplazarse, con la consiguiente merca de movilidad y autonomía en su vida diaria.

Un hecho que se ve abonado por el escasez de medios de transporte públicos en la comarca.

Dado el número limitado de participantes, si hay una demanda superior de solicitudes, el CIEM tendrá en cuenta los ingresos económicos de las mujeres, así como el hecho de que residan en municipios de menos de 2.500 habitantes.

Las interesadas pueden recoger más información en los Ayuntamientos de la comarca y en el CIEM.

Por otra parte, también se van a llevar a cabo desde el CIEM cursos de coeducación dirigidos a las asociaciones de padres y madres, cursos de periodismo para asociaciones juveniles, y cursos de dinamización y gestión, dirigidos a asociaciones y otros colectivos.

## Se disputó el torneo de golf de Navidad en el campo municipal de El Bonillo

□ LT

El pasado domingo, 26 de diciembre se disputó en El Bonillo el torneo de golf de Navidad. Gran número de participantes se dieron cita en el campo municipal de golf La Lagunilla. Al finalizar los 18 hoyos bajo la modalidad Medal Play, Alejo López (junior) consiguió el primer puesto, entregando una tarjeta de 71 golpes netos, lo que equivale al par del campo.

Este resultado es más meritorio si tenemos en cuenta el día desapacible, con fuerte viento y terreno muy pesado.

El segundo puesto fue para Antonio Fernández, con dos sobre el par. El tercer clasificado fue Jesús Angel López, con más 6.

Al terminar el campeonato el club de golf de El Bonillo invitó a los participantes a un almuerzo típico.

Fue retirada del Ayuntamiento en la rehabilitación

## Una placa de Picassent enfrenta al PP con Segovia

Los concejales del Grupo Popular critican duramente la actitud del alcalde, Francisco Segovia, durante el último pleno ordinario en una nota de prensa remitida a los medios de comunicación. El objeto de la discordia es una placa conmemorativa del hermanamiento de Villarrobledo y Picassent, regalado al Ayuntamiento por un grupo de trabajadores de la localidad que emigraron a este pueblo valenciano. Preguntado en pleno por el paradero de la placa, que estaba colocada en el Consistorio Municipal antes de su rehabilitación, el alcalde dijo que se buscaría pero no volvería a colocarse por una cuestión estética.

□ JUAN MARTINEZ

Una pregunta formulada en la última sesión plenaria por un concejal popular derivado en un enfrentamiento entre la oposición y el alcalde. El mandatario municipal aseguró no conocer el paradero de la placa conmemorativa del her-



Francisco Segovia, alcalde de Villarrobledo.

manamiento entre estas dos ciudades, comprometiéndose a averiguarlo.

Segovia también expresó entonces su nula disposición a colocar nuevamente en el Consistorio esa placa, justificando su decisión por cuestiones estéticas. La respuesta del dirigente local no satisfizo a los concejales de la oposición, que manifiestan su malestar a través de un comunicado de prensa.

"Esa respuesta llena de soberbia y desprecio, constituye para las personas de buena

voluntad de Villarrobledo, un insulto hacia esos vecinos que tuvieron que dejar su casa y su familia para emigrar a tierras levantinas para encontrar trabajo y un futuro que no podían encontrar aquí", se indica en la nota.

Los ediles populares señalaron que la respuesta del alcalde se debió a "ese endiosamiento, o como solemos decir, esa mala leche". Asimismo, calificaron la respuesta del mandatario municipal como "lamentable episodio de des-

precio y ofensa engendrado por el más grande maestro del engaño, el falseamiento y la calumnia que campea por las instituciones de la provincia de Albacete".

### ELECCIONES ANTICIPADAS

Los ediles de la oposición incidieron en los motivos expuestos por el alcalde para decidir que esta placa conmemorativa no se coloque en el edificio consistorial.

"Si hubiera que desechar de este Ayuntamiento todo aquello que es antiestético quizá habría que celebrar elecciones anticipadas en Villarrobledo".

Los miembros de la oposición acusaron a Segovia de disfrazarse de "progresista amante de sus raíces trabajadoras", indicando que ahora "se empezó a descubrir".

Los concejales del Grupo Popular en el Consistorio roblense destacaron la "soberbia, el orgullo y la arrogancia que se han destapado ante tal hinchazón de poder", recordando su presencia al frente del Ayuntamiento de Villarrobledo y la Diputación Provincial de Albacete.

El ex coordinador de la UNED critica al alcalde por cesarle "en los pasillos del Ayuntamiento"

El concejal del Partido Popular del Ayuntamiento de Villarrobledo, Antonio Sánchez, y hasta ayer coordinador de la sección departamental de la UNED en la localidad mostró ayer su disconformidad con la forma en cómo ha sido informado de su destitución al frente de la Universidad a Distancia.

Según Sánchez, el alcalde de Villarrobledo y presidente de la Diputación Provincial de Albacete, Francisco Segovia, le informó de que en la reunión del Patronato de la UNED, que se estaba celebrando en Albacete, iba a solicitar su destitución como coordinador de la UNED.

"El alcalde me informó en el pasillo al término del pleno del pasado día 27 de que iba a hacer esta solicitud y me lo decía porque según él no quería que me enterara por los periódicos", aseveró.

A juicio de Antonio Sánchez esta destitución se debe a que en esta legislatura es concejal del Partido Popular y eso "es inadmisibles para ellos. Ha primado más que sea concejal que el buen funcionamiento que la sección está teniendo en Villarrobledo".

En estos momentos la UNED de Villarrobledo cuenta con 120 alumnos matriculados e imparte los estudios de cuatro carreras. En su segundo año de funcionamiento "tiene más éxito que en Hellín o Almansa si lo comparamos de manera proporcional al número de alumnos y el tiempo que cada sección departamental lleva", según Sánchez.

## La Gala Villarrobledenses celebró su XVII edición

□ J.M.

La publicación Amanecer del Siglo XXI. La Voz de Villarrobledo organizó el pasado fin de semana una nueva edición de la Gala Villarrobledenses. Alrededor de 150 personas asistieron a esta gala, que se celebró en los salones del Restaurante Casa Lorenzo. El director de la publicación, Lorenzo Moreno Nava, promueve esta actividad, en la que se distingue a ciudadanos de la localidad que han desarrollado un trabajo importante en distintos ámbitos de la cultura, política, empresa, deporte, etc.

En esta ocasión, se premió la profesionalidad histórica en el sector de la construcción de Valentín Lozano de la Cruz. También recibió este año un Villarrobledense el alcalde y presidente de la Diputación Provincial, Francisco Segovia,

en la categoría de política y dimensión local. Entañable fue el premio recibido por la Asociación de Amigos del Pueblo Saharahui, recogido por su presidente Francisco Castillo. Manuel Escribano Solana, recibió una distinción por su trabajo en la banca, su afición al mundo taurino y su amor por Villarrobledo desde la distancia.

El apoyo a los más desfavorecidos fue premiado en la persona de Mari Llanos Ortiz Montero, una joven profesional de la sanidad que trabaja con la organización Medicus Mundi en países del tercer mundo. Miguel Brazalez Hergueta, presidente de la Peña de Albacete en Madrid, fue también premiado en esta gala, al igual que el joven poeta local Miguel Ángel Arenas Haro. Uno de los momentos más emotivos de la noche fue la

entrega de uno de los premios a Abilio Rubio Sevilla, entrenador de aquel equipo legendario de Villarrobledo, que consiguió el ascenso a segunda división. El doctor Mariano Espinosa Serrano, afincado en Albacete desde hace años recibió un Villarrobledense por su contribución a la ciencia médica. Ricardo Armiñana Andrés recibió otra distinción por formar parte de la historia del Mercado de Abastos, donde mantuvo un comercio durante varias décadas. Ana Rubio Descalzo recibió el premio en la categoría de artes plásticas y Pablo Galindo Herrera por el desarrollo empresarial conseguido por la empresa que dirige.

### ARTES ESCENICAS

Las artes escénicas no faltaron en esta gala, donde se pre-



Villarrobledo.

mió el trabajo realizado durante los últimos 25 años por el Grupo de Teatro La Troya. Los componentes del grupo se incorporaron tarde a la gala, debido a que estaban representando su último trabajo, La Celestina. Acompañado a su director, Segundo Belmonte, y al resto de componentes de La Troya, asistieron a la representación y a la gala la consejera de sanidad, Matilde Valentín, y el portavoz del G. Socialista en las Cortes, Francisco Belmonte.

## Detienen al autor de varios robos de radio-cassettes

La Policía Local de Villarrobledo, en colaboración con la Guardia Civil, ha detenido al autor de varios robos de radio-cassettes de varios turismos tras forzar la puerta de los mismos. El autor responde a las iniciales de J.A.M.G., tiene 18 años de edad y reside en Villarrobledo. Miembros de la Policía Local sorprendieron 'in fraganti' al joven mientras intentaba abrir vehículos estacionados en la calle Alique de Villarrobledo. En el momento de la detención, el joven había conseguido abrir uno de los vehículos tras intentarlo en otros, teniendo ya la tapa del equipo de música abierta. Tras el registro pertinente, al joven se le encontró un cordón con lazo corredizo, con el que abría las puertas.

El alcalde advirtió dos veces a Juan Marín

## Crispación por el tema de los concejales liberados

Finalmente las gestas de liberación para los Rosario Navarro, así como Carlos y Pilar Roche, del municipal donde se el tema no estuvo de tensión, viéndose do José María Barcina ar dos advertencias de al concejal socialista Marín, ante las estacione de mentiroso en en varias ocasiones el portavoz del PP, Pérez.

□ ANGEL ROMERO

pesar de que los temas a la liberación de concejales por parte del equipo de gobierno y la oposición salieron adelante, el Pleno extraordinario celebrado el martes pasado, ante la crispación y los malos modos que se dieron en la sesión, con un protagonista en la persona del edil socialista Juan Marín. La Corporación aprobó la explotación de la mina suministradora del agua potable, Tedejón fue refrendada por unanimidad. Lo mismo ocurrió el cuarto expediente de modificación de créditos, por un importe de 24.114.842 ptas, sobre el cual el concejal de Urbanismo, Antonio Callejas, confirmó la información que publicamos el pasado viernes en referencia al destino del terreno de este apartado

económico en relación a la adquisición de suelo y el destino que se dará al mismo en cuanto a la construcción de viviendas sociales.

En otro orden el edil antes mencionado quedaba nombrado representante municipal en las reuniones que a partir de ahora se celebren sobre el plan de actuación Proder, y se daba también visto bueno a nueva alineación que se realizará en el Paraje de La Fuente.

### LA POLÉMICA DE LOS LIBERADOS

Con la llegada del punto sobre la liberación de la concejalía del PP, Rosario Navarro, titular de Hacienda y Juventud, se iniciaba la polémica, tras darse a conocer las condiciones de dedicación que la misma tendrá, en cuanto a "media liberación", con un montante económico de 2.300.000 ptas, con reducción proporcional a la asistencia a órganos de gobierno.

El concejal socialista, Juan Marín, anunció el voto contrario de su grupo a esta propuesta de alcaldía, recordando sus manifestaciones pasadas en el sentido de que los hasta ahora concejales de dedicación exclusiva, Francisco Huerta y Antonio Callejas, cobraban demasiado: "El alcalde quiere aprovechar la legislación que permite a la oposición contar con ediles liberados para incluir esta nueva nominación -indicó- no sabemos qué ocurrirá si dentro de unos meses deja de ser senador y se plantea su dedicación exclusiva. Hasta ahora el presupuesto de libera-

dos del equipo de gobierno supera los 21 millones, contando al secretario particular y el director de la Casa de la Cultura. Los concejales que tenían dedicación exclusiva en la anterior Corporación, Roque García, Cristóbal Espinosa y Francisco Morcillo, suponían unos diez millones, mientras que los sueldos de Huertas y Callejas superan ya los once".

Esta primera intervención fue replicada por el portavoz del PP, Alonso Pérez, indicando que no quería entrar en la polémica de precios, ni destacar el rendimiento de los actuales ediles liberados: "Si tenemos que aumentar el número de éstos -añadió- se debe en mucha parte al caos económico existente en el Ayuntamiento. Estas palabras fueron replicadas en tono más virulento por Marín, quien aseguró que gracias a ese caos se permitía ahora un nuevo expediente de modificación de créditos, destacando lo que calificó como saneada economía del Ayuntamiento, que había recibido elogios anteriores de muchos sitios". La contestación del portavoz popular no se hizo esperar, aludiendo a facturas aún pendientes del año 98, con lo que se contradecían los anteriores comentarios. Estas palabras terminaron de exasperar a Juan Marín, que acusó a Alonso Pérez de ser un mentiroso y "decir tonterías", expresiones que hicieron al alcalde llamarlo al orden por primera vez. Ello no amilanó al edil socialista que siguió con sus palabras subidas de tono, no reprimiendo los comentarios en términos críticos.

### Carlos Díaz y Pilar Roche, liberados socialistas a media dedicación

□ A.R.

En un ambiente crispado por las intervenciones anteriores se debatió la propuesta de liberación, con media dedicación para los ediles socialistas Carlos Díaz, portavoz del grupo y Pilar Roche, que percibirán cada uno en torno a 1.800.000 ptas anuales.

En señal de protesta por la actuación anterior de Juan Marín, los concejales del PP, Francisco Huerta, Antonio Callejas, Angela Tomás y Rosario Navarro abandonaron la sala.

En la votación pertinente, esta propuesta fue secundada por el PSOE, votando en contra como había anunciado anteriormente, el concejal de AGIMI y absteniéndose el PP, en nombre de cuyo grupo, Alonso Pérez expuso que, se les darían todas las facilidades posibles para que realizasen su trabajo en las mejores condiciones.

Como se puede ver no faltó la polémica con algunos puntos con fuertes debates entre los ediles, aunque al final esperamos que las aguas vuelvan a su cauce y la vida municipal siga por los derroteros que debe llevar.

### Respeto

□ ANGEL ROMERO

Gracias a los malos modos de Don Juan Marín, la Corporación municipal y cuántos estábamos en el salón de plenos tuvimos ocasión de presenciar un triste espectáculo, que nos hizo retroceder a otros tiempos en los que también el señor Marín estaba presente en el mismo escenario y actitudes de éste tipo eran casi como el pan nuestro de cada día.

Es lícito por parte de los grupos políticos emplear los argumentos que se consideren convenientes para defender determinados temas y echar por tierra las actuaciones contrarias, pero la institución que en esos momentos nos acogía y el respeto que la misma merece, al que se une el que también debe tenerse, a todos los concejales que integran la Corporación del Excelentísimo Ayuntamiento de Hellín, quedaron por tierra ante las expresiones de éste concejal, que quizás por deformación heredada de años pasados, intenta seguir un camino que pocos quieren volver a recordar.

“Ojalá el señor Marín no vuelva a tener reacciones tan negativas”

Nadie, ni siquiera el señor Marín, se merece que lo acusen de decir tonterías o mentiras, como tampoco puede usarse con el primer edil un tono despectivo cuando se termina de hablar, con un "gracias, alcalde", bastante expresivo en cuanto hasta donde llega el "agradecimiento".

La intervención de Don Juan Marín habrá defraudado a mucha gente y puede que hasta de su mismo banco político. El PSOE está demostrando en esta nueva etapa una actitud digna de elogio, planteando propuestas y debates dentro de un ánimo político que se puede considerar positivo. Ojalá y el señor Marín pueda aprender de este comportamiento y no vuelva a tener reacciones tan negativas.

CONDICIÓN Nº1 PARA QUE TE TOQUE  
LA LOTERÍA DE EL NIÑO:  
JUGAR A LA LOTERÍA DE EL NIÑO.

¿Te vas a perder el primer sorteo del 2000?



lotería Nacional que la suerte te acompañe

*Aunque el PSOE puso algunas objeciones al emplazamiento*

# Se da "luz verde" a la construcción de una pista de patinaje en la ciudad

□ A. ROMERO

Todos los grupos políticos han dado el visto bueno a la construcción de una pista de patinaje, para la que se ha previsto su emplazamiento en la zona del recinto ferial, donde actualmente está ubicada desde hace muchos años una atracción infantil de feria.

Según explicó el concejal de Deportes, Jaime Buendía, la citada pista se compondrá de dos partes, una rampa de medio tubo y un campo de hockey sobre patines. La indicada rampa ocupa un espacio de 96 metros cuadrados, siendo sus dimensiones principales 11,5



Hellin.

metros de longitud, por 8 de anchura, con una altura máxima de 2,5 metros.

La construcción de la misma está realizada en acero, madera y poliéster convenientemente tratado contra la interperie y cumpliendo las normas de seguridad de la Federación Internacional de Patinaje sobre Rampa.

La instalación no requiere obras y corre totalmente a cargo de la empresa suministradora, al igual que su transporte hasta la ciudad. El coste total de la misma asciende a 2.995.200 ptas, incluidos los impuestos, gastos de transporte e instalación.

El complejo de patinaje se complementaría con la creación de una pista lisa, con

medidas aproximadas a las reglamentarias de un campo de hockey sobre patines, el piso de la misma deberá ser lo más firme posible. Su coste estará en el orden de 1.000.000, siendo el importe total de la instalación a realizar 3.995.200 ptas.

Jaime Buendía explicó que se habían mantenido ya los contactos pertinentes con la casa que debe realizar la instalación, domiciliada en Valencia, y el plazo de ejecución de este montaje se suponía en unos treinta días, de acuerdo a los datos que le fueron facilitados meses atrás, rogando a los servicios técnicos y jurídicos que agilizaran los trámites, al

objeto de desafectar, lo a posible el lugar donde se p sa instalar dicha pista de A naje.

Aunque, como hemos ina cado anteriormente, todosace grupos políticos votaron a favor de que se lleve a efin l esta iniciativa, desde el Paren Socialista y por parte de e portavoz, Carlos Díaz, se eor so la idea de que tratase 675 buscarse un emplazamien más idóneo para la misier toda vez que el lugar prectu se encuentra en las proximie des de una de las calles propr pales de la ciudad, la Gran to con una densidad de tránc rodado muy elevada.

**VULCANO**  
**DISCO-PUB**  
**UN MUNDO DIFERENTE**







## ZONA 4 CAMINOS - HELLIN



**HIJOS DE VICENTE QUINTANILLA, S.L.**

FABRICA DE QUESO MANCHEGO

Medalla de oro - Primer Premio en el Certamen SELECCION - 97 de Castilla La Mancha

Virrey Morcillo, 8 - Tlf: 967 21 60 48 - Fax: 967 52 15 87 - ALBACETE

*Quintanilla*

**AUTOSERVICIO ALIMENTACION**  
Servicio a domicilio  
San Antonio, 3  
Tlf. 967 21 73 34 - 967 21 90  
ALBACETE

Ofrece datos significativos de la evolución de la población

# Ultima publicación de Antonio Losada sobre el Centenario de la ciudad

□ ANGEL ROMERO

Alfredo Antonio Losada nos ha remitido su última publicación, que vio la luz hace unos meses y está dedicada al I Centenario de Hellín. En la misma se incluyen y ofrecen datos muy significativos de la evolución experimentada por la ciudad, entre los años 1875-1931, incidiendo en temas de todo tipo que conforman este volumen en una obra imprescindible para quienes deseen profundizar sobre aspectos concretos del Gran Torneo, con la intención de conocerlos de una manera

exhaustiva, así como para aquellas personas que simplemente quieran obtener una visión de lo que fue el Hellín de antaño.

A los textos se une una cuidada selección fotográfica, referida a aspectos concretos, algunas de cuyas instantáneas poseen un indudable valor histórico, incidiéndose también en documentos y manuscritos sobre diferentes hechos a los que se hace alusión en sus páginas. Los variados apartados hacen referencia a la política local, con expresión de alcaldes, partidos políticos y funcionamiento del Ayunta-

miento. A la vida municipal se dedica otro espacio en el que se da cuenta de las diferentes infraestructuras y servicios que se van creando con el paso de los años. La evolución de la población y aspectos concretos como la sanidad, instrucción local o la justicia cuentan igualmente con sus propios capítulos, sumamente desarrollados. En otras partes de la obra se alude a la importancia de las actividades económicas, la religión o la vida cotidiana, para terminar con el urbanismo y un recuerdo a las distintas personalidades nacidas en esta tierra.



Nueva publicación sobre la historia de Hellín.



- \* Material de oficina en general
- \* Programas originales Microsoft
- \* Aula de formación para empresas y particulares
- \* Contratos de mantenimiento a su medida
- \* Instalación de sistemas de redes
- \* Actualización de ordenadores
- \* Proveedores Internet
- \* Integrador Oficial Productos Intel



- CALIDAD DE SERVICIO
- SOPORTE TECNICO INMEDIATO
- LA EXPERIENCIA A SU SERVICIO

C/ Rambla, 6  
Telfs.: 30 56 51 - 30 36 35  
Fax: 30 36 35 - HELLIN

## SERVICIO TECNICO Y VENTA DE:

Distribuidor Oficial de:

\*Todas las marcas y logotipos están registradas por sus respectivos fabricantes

VISITE NUESTRA WEB: WWW.HELLIN.COM



CARPINTERIA DE ALUMINIO - CUBRIMIENTOS DE TERRAZAS - MAMPARAS DE BAÑO Y OFICINAS - MOBILIARIO Y COMPLEMENTOS DE FORJA

EXPOSICION Y VENTA:  
Ejército, 19. Teléfono: 967 22 85 10

## Cerrajería y Cristalería

MURALES - ESPEJOS - VIDRIERAS - PERSIANAS - CORTINAS - CRISTALERIA Y COLOCACION

TALLERES:

Polígono Industrial Campollano, C/C. nº 6. Nave, 10  
Teléfonos: 967 52 18 79 ALBACETE

En estos días hay que llevar mucho cuidado

## OMIC sugiere soluciones sobre compras en Navidad

La Oficina Municipal de Información al Consumidor del Ayuntamiento de Almansa, a través de su habitual boletín de información al consumidor se ocupa en estas fechas del tema de las compras navideñas. En la citada publicación, la OMIC destaca una serie de consejos orientados para degustar y comprar en estas fiestas navideñas alimentos como pescados, carnes, moluscos, crustáceos, vinos y licores.

□ LUIS BONETE

La Oficina Municipal de Información al Consumidor, advierte en estas fechas a los consumidores que es precisamente en Navidad y en los días próximos a la festividad de Reyes, cuando más cuidado se debe de llevar a la hora de efectuar las habituales compras, debido a que los vendedores saben de sobra el afán de los ciudadanos por gastar, "y algún que otro desaprensivo -dice-, puede aguarlos las fiestas". El que estos momentos sean propicios para realizar todo tipo de compras, no quiere decir que tengamos que

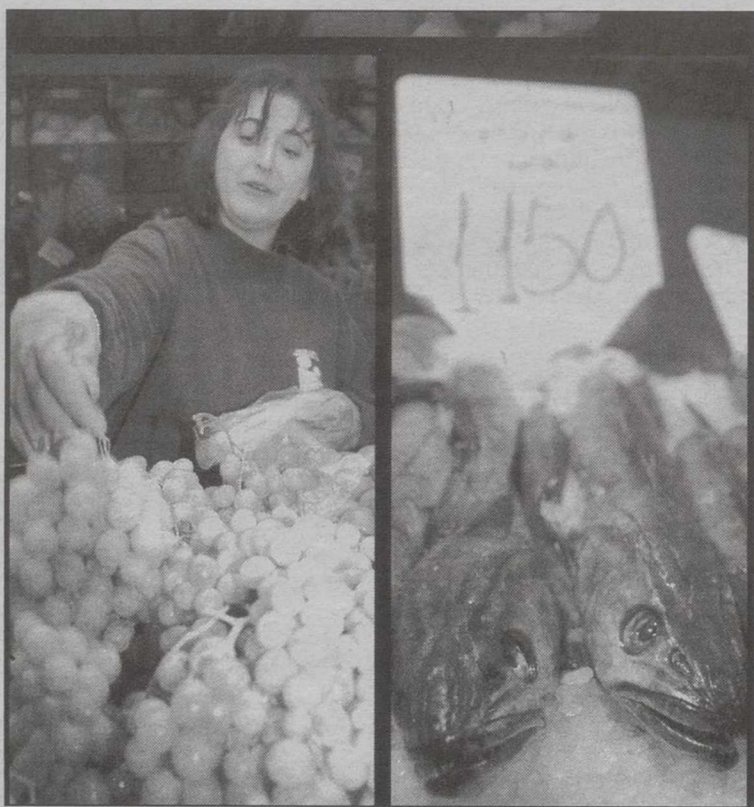

Productos típicos de estas fechas.

ceder en los niveles de exigencia -dice la OMIC-. Una serie de consejos de utilidad de cara a los días de fiesta que aún

hemos de vivir serían:

-- Antes de comprar, comparar precios y calidades; realizar nuestras compras en los establecimientos que nos ofrezcan mayor garantía; no comprar a ciegas, todos los bienes y productos deben de tener su precio marcado; debemos de congelar nosotros mismos los precios: los productos típicos de estos días son los que más se disparan en el precio; debemos de aprovechar la estacionalidad de los productos; tener en cuenta la capacidad sustitutiva de los alimentos. Cuando un producto se venda a precio elevado, debemos de adquirir otro más barato que nos proporcione el mismo valor o utilidad; prestar atención a la etiqueta y a la fecha de caducidad o de consumo preferente, por último, debemos de tener cuidado con las compras innecesarias.

La publicidad nos incitará a comprar, sobre todo en grandes almacenes, en los que si no llevamos preconcebida su compra, acabaremos gastando bastante más de lo previsto.

Referente al pescado, se recomienda que no se compren los ofrecidos en puestos ambulantes que no ofrecen ninguna garantía de sanidad, además de estar prohibida su venta de esta forma; el aspecto exterior de un pescado como el besugo debe de ser de colores brillantes.

La mucosidad de la piel, transparente. Los ojos, conve-

xos, y las branquias rojizas y perfectamente separadas y alineadas. La merluza, cuando es fresca, presenta un color blanco inconfundible. El pescado fresco, en general, no debe de estar más de dos días en el frigorífico. Los comerciantes tienen prohibido el mojar el pescado para que éste presente un mejor aspecto.

En cuanto a las carnes, si al freirla se observa que ésta desprende gran cantidad de agua y queda muy reducido su tamaño, reclame al que se la ha vendido e incluso, si lo considera oportuno, efectue una denuncia ante la OMIC, porque es muy probable que esa carne procediera de un animal al que se ha engordado con productos químicos. Las carnes de pollo o conejo deben de presentarse siempre congeladas o refrigeradas.

Exija el marchamo identificador del matadero donde fueron sacrificados esos animales. Si adquiere fiambres de jamón exija que en la etiqueta aparezca impresa alguna de las categorías a las que debe de pertenecer.

Los moluscos (mejillones, caracoles, bígamos, almejas, ostras, chirlas calamar, sepia o pulpo), deben de comprarse siempre frescos. Asegúrese de que estén depurados. Lo puede comprobar pidiendo al vendedor que le muestre los sacos de malla amarilla en que se venden. Las ostras se adquieren en cajas de madera que llevan una tarjeta de salubridad. El plazo de consumo no debe de ser superior a los cinco días.

Los crustáceos (langostino, gamba, cigala, langosta, centollos y percebes), deben de consumirse exclusivamente frescos. Consumidos en otro estado pueden tener consecuencias nefastas para la salud. El síntoma de que no están frescos es un fuerte olor a amoníaco. Los percebes deben de oler a espuma de mar; el bogavante, el centollo, la langosta y las nécoras deben de compararse siempre vivos. Las langostas frescas, quisquillas, gambas, y cigalas no deben de tener ennegrecidas la parte que une la cabeza con el cuerpo.

No coma la cabeza de los crustáceos porque es el punto donde se concentra el ácido bórico que se utiliza como conservante. Dude del marisco (o pescado), que le ofrezcan en baldes de agua.

Pueden haber añadido conservantes para mantener su frescura.

### Izquierda Unida critica la aprobación del parque eólico almanseño

□ LUIS BONETE

Manuel García, miembro del consejo político local de Izquierda Unida-ICAM, ha criticado duramente al equipo de gobierno socialista por el acuerdo alcanzado con la empresa "Energías Eólicas Europeas", para la instalación de un gran parque eólico en el término municipal de Almansa. Desde el punto de vista de Izquierda Unida, el Ayuntamiento de Almansa se ha dejado engañar por E.E.E., que sus principales objetivos son la explotación de este tipo de energía.

Manuel García, que pregona públicamente el apoyo de su partido a todos los tipos de energías renovables, considera como algo completamente inaceptable el hecho de que Almansa por precio o recompenso quede completamente rodeada de gigantes aerogeneradores, tal y como ya ha sucedido con otras localidades como la vecina Higuera.

#### TRAMPA

"El Ayuntamiento de Almansa ha caído en la trampa preparada sutilmente por la empresa "Energías Eólicas Europeas", ya que su máximo objetivo es conseguir el monopolio de este tipo de energía. Poniendo dinero encima de la mesa, E.E.E., ha conseguido engañar al equipo socialista de gobierno".

García criticó el hecho de la instalación masiva de aerogeneradores. "Según se prevé en el proyecto aprobado por el Ayuntamiento de Almansa va a quedar completamente rodeada por molinos de viento, bastante peor que el actual espectáculo que se puede observar en Higuera". Según asegura García, "desde IU-ICAM apoyamos totalmente las energías renovables, pero no a cualquier precio. No nos apetecerá pasar el resto de nuestra vida entre aerogeneradores gigantes".

El actual concejal de Medio Ambiente, Miguel Cuenca, subrayó García- presume de ecologista, y lo es muy poco cuando acepta a las primeras de cambio, por dinero y sin garantías el asentamiento en Almansa de un gran número de aerogeneradores que cambiarán el paisaje de esta comarca de forma definitiva y para siempre".

En cualquier caso, Manuel García, miembro del consejo político local de Izquierda Unida-ICAM, ha criticado duramente al equipo de gobierno socialista por el acuerdo alcanzado con la empresa "Energías Eólicas Europeas", para la instalación de un gran parque eólico en el término municipal de Almansa.

### EDICTO

MARIA ROSARIO ESCUDERO CANTO, SECRETARIA DEL JUZGADO DE PRIMERA INSTANCIA E INSTRUCCION NUMERO CUATRO DE ALBACETE

Por medio del presente Edicto HACE SABER: que en este Juzgado se siguen autos de Expediente de dominio núm. 407/99 a instancias de Mateo Martínez Hoyos, representado por el Procurador José Fernández Muñoz sobre la siguiente finca:

URBANA, sita en la villa de Pétrola, en la calle Cerro número tres, hoy número cinco, que tiene una superficie de doscientos metros cuadrados según contrato privado de compraventa, si bien de reciente medición y de acuerdo con la Gerencia Territorial del Catastro resulta tener una superficie de 237 metros cuadrados. Linda derecha entrando con herederos de Pérez Pastor; izda. José Pastor Fernández y Espadas calle San Bernabé.

Consta inscrita en el Registro de la Propiedad de Chinchilla, al tomo 310, libro 4 del Ayuntamiento de Pétrola, folio 103, finca núm. 241, inscripción 6ª y 7ª.

Y en la que por resolución de esta fecha se ha acordado citar como titular registral, a NICOLAS GOSALVEZ ORTIZ en la persona de su representante legal Dolores Navarro Tejada, para lo cual se libraré exhorto al Juzgado de Paz de Pétrola, y a las personas de quien procede la finca Francisco Hollos Pérez, Juan Hoyos Pérez y Melchor Hoyos Pérez, éste fallecido, citándose a su esposa María Juana Serrano Piqueras, para lo cual se libraré exhorto al Juzgado de igual clase de Valencia, a fin de que dentro del Término de diez días las puedan comparecer en el expediente alegando lo que a su derecho convenga, citando a aquellos cuyo domicilio se desconoce por medio de edictos que se fijarán en el tablón de anuncios del Juzgado y se publicarán en el Boletín Oficial de la Provincia y Ayuntamiento de Pétrola.

Convóquese a las personas ignoradas a quienes pudiera perjudicar la inscripción solicitada por medio de edictos que se fijarán en los tabloneros de anuncios del Ayuntamiento y del Juzgado y se publicarán en el Boletín Oficial de la Provincia para que dentro del término de diez días puedan comparecer en el expediente a los efectos expresados.

Librese los edictos y oficios acordados.

Y para que así conste expido el presente que firmo en Albacete, a veintinueve de Noviembre de mil novecientos noventa y nueve.

LA SECRETARIA



*Para el presidente, lo sustancial es financiación y aumento de poder*

## Pujol dice que luchan "contra el intento de ahogar a Catalunya"

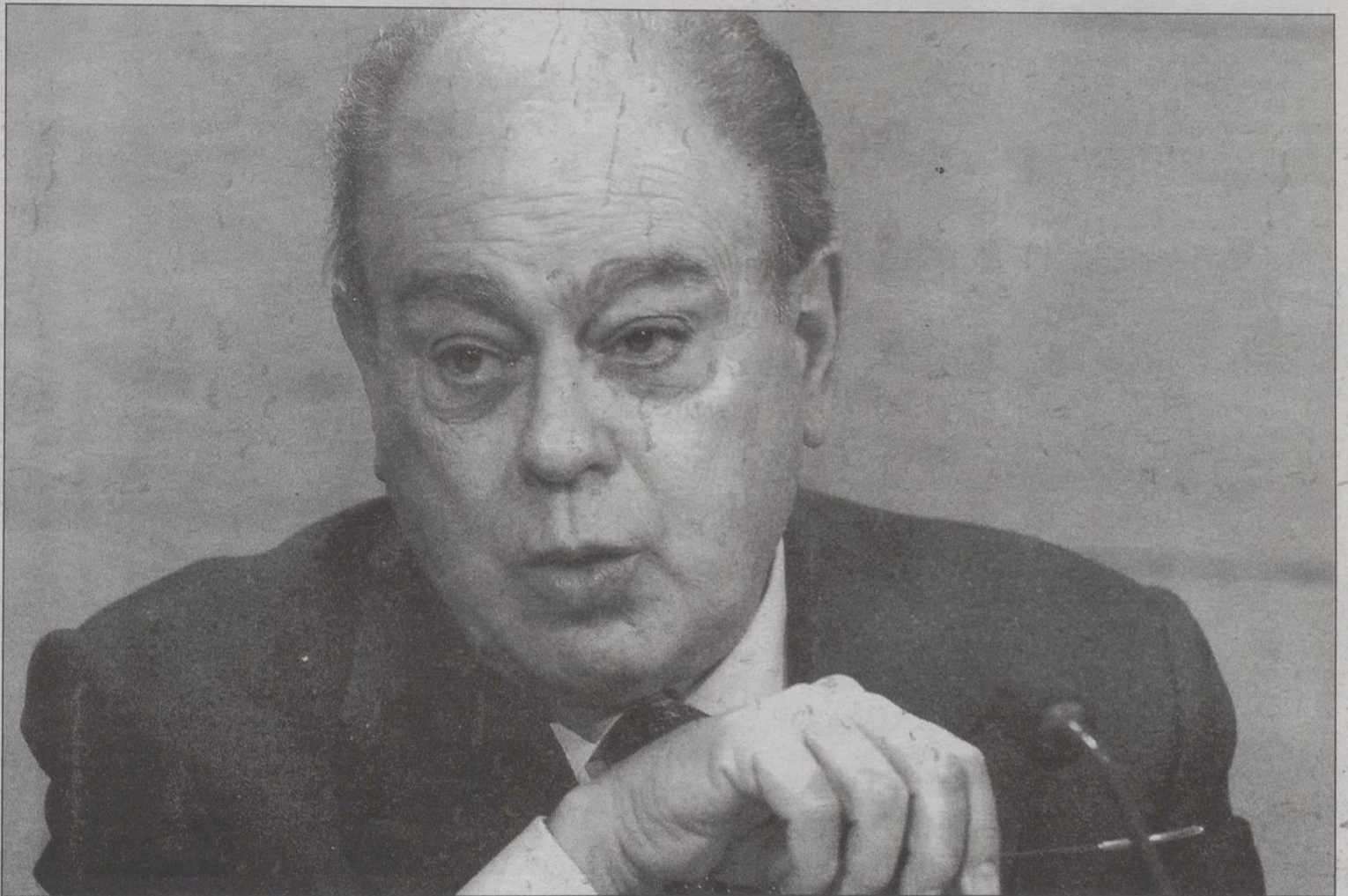

Para el presidente Pujol, tener o no ministros en Madrid no tiene ninguna importancia.

riencia ha puesto de manifiesto que una ley de estas características no se debe debatir en un período preelectoral.

"Necesitamos luchar para evitar el intento de ahogar a

Catalunya", manifestó el presidente de la Generalitat, Jordi Pujol, quien no precisó "quienes" intentan ahogar a Catalunya, aunque dejó entrever que eran los dos grandes parti-

dos, el PP y el PSOE, y dijo que tal ahogo se prolonga desde hace mucho tiempo, habiéndose iniciado con la Lofca y siguió en el período de gobierno socialista.

Propuso no dispersarse en las peticiones y, en broma, explicó un símil de dos personas que piden al Santo Cristo. "Uno pide mucho. El otro muy poco. Lo único que puede resultar de las peticiones de este último es que el que pide más no reciba nada o casi nada", dijo.

Pujol se refirió más al ahogo económico que al incremento del poder político y aseguró que "la sociedad, la población, no es consciente de la asfixia económica en la que vivimos".

Recordó que en el período de gobierno del Partido Popular se ha conseguido una mejora de financiación del orden de 125.000 a 130.000 millones de pesetas al año, pero hace falta un mayor incremento, dado que la situación actual "es muy injusta para Catalunya".

Pujol entiende que hay que centrar el tema en los dos grandes objetivos, porque temen que la campaña electoral, de un lado, se centre en los problemas del País Vasco, con el

fin de la tregua, y de otro, que se hable "de todo", con lo que se dispersen los verdaderos objetivos.

Pujol ha bajado el tono de las críticas de CiU al Gobierno respecto al proceso de paz en el País Vasco, mientras ha subrayado que la responsabilidad de la violencia es únicamente de ETA y "no se le puede imputar a nadie más".

Pujol ha pedido, además, "prudencia" y "cautela" a la hora de abordar el problema del terrorismo, justo un día después de que el portavoz de CiU en el Congreso, Josep López de Lerma, reprochase al presidente del Gobierno, José María Aznar, no haber sabido reaccionar para lograr que ETA mantuviera la tregua.

En la conferencia de prensa convocada para hacer balance político de 1999, el presidente catalán ha afirmado que "debe quedar muy claro que la responsabilidad de la violencia es de ETA y sólo de ETA, y que no se puede imputar a nadie más". Al mismo tiempo, ha pedido al PP y al PSOE que hagan esfuerzos por mantener una postura "lo más conjunta posible" respecto a la violencia en el País Vasco.

### Cascos dice que las acusaciones de CiU son "injustas e irresponsables"

El vicepresidente primero del Gobierno y ministro de la Presidencia, Francisco Alvarez-Cascos, aseguró ayer que las declaraciones realizadas por el portavoz de CiU, Josep López de Lerma, en las que acusaba a José María Aznar de criticar al PNV para ocultar su déficit como gobernante, son "injustas, desconcertantes e irresponsables".

A este respecto, Alvarez-Cascos recordó que durante los 14 meses que duró la tregua de ETA, mantuvo una relación fluida con López de Lerma y nunca le escuchó realizar un análisis parecido al expresado ayer. "Por lo tanto, algo ha debido de pasar que no tiene que ver ni con ETA, ni con la tregua, ni con el Gobierno, que ha aconsejado al señor López de Lerma a hacer esas declaraciones. Yo creo que el único elemento que se puede interpretar que ha influido en estas declaraciones tan desconcertantes es la proximidad electoral", agregó. En una nota hecha pública por la Vicepresidencia, Francisco Alvarez-Cascos compara la perturbación física conocida como mal de altura, con las perturbaciones que sufren algunos políticos a medida que se acercan las elecciones. "Yo creo que el señor López de Lerma está afectado por un mal electoral", alegó.

presidente de la Generalitat de Catalunya, Jordi Pujol, manifestó ayer "tener o no ministros es un asunto de ninguna importancia. Hablar de ello de una manera como si quisiera otra de perder el tiempo". A su juicio, lo importante es la financiación económica y más poder político. En este sentido, Pujol afirmó que "necesitan luchar para evitar el intento de ahogar a Catalunya".

AGENCIAS

El presidente catalán definió los ejes de la campaña electoral de Convergència i Unió en las próximas elecciones y reiteró que los grandes objetivos serán: en primer lugar la financiación y, en segundo lugar, el incremento del poder político.

Pujol anunció que en la negociación de la reforma de la financiación autonómica partirá de las propuestas formuladas por el conseller de Econòmiques, Finanzas y Planificació, Joan Mas, que prevé una participación en diversos impuestos y en porcentajes concretos de cada uno de ellos. "Es una propuesta muy pensada y muy cuidadosa", añadió.

El presidente de la Generalitat declaró que el dinero que se destina al desarrollo de Catalunya y el mantenimiento del bienestar.

El apoyo del PP o del PSOE ante estos temas serán decisivos para el apoyo de la investidura del próximo presidente del Gobierno en las elecciones del mes de

#### LEY DE EXTRANJERIA

Además, Pujol anunció que "no incluirá" la reforma de la Ley de Extranjería en el programa electoral, pero añadió que si pediremos es una reflexión, en la que han participado no sólo los políticos sino también toda la sociedad.

Pujol preguntó que todos han tenido responsabilidad en el desarrollo de la polémica sobre la Ley de Extranjería, pero "la responsabilidad ha sido del PP". Recordó por otro lado, que ahora se hace el Reglamento de Extranjería y que en él se incorporan posibles

su parte, el conseller de Extranjería manifestó que la expe-

*El presidente volvió a criticar al nacionalismo vasco*

# Aznar advierte sobre los peligros de "jugar con la Constitución"

AGENCIAS

Las críticas del presidente del Gobierno, José María Aznar, al nacionalismo vasco se hicieron patentes en el discurso que el jefe del Ejecutivo pronunció en la sede de la Asociación de la Prensa en Madrid. Aznar advirtió del "peligro" que supone "jugar" con la Constitución ya que se pone en riesgo la convivencia pacífica de los españoles y eso es algo, añadió, que la sociedad "no se merece".

Del mismo modo aseguró que "nadie me encontrará en esa actitud, con o sin elecciones a la vista" y dijo esperar que "el sentido de la responsabilidad sea mantenido por todos".

Durante el acto de presentación del libro "100 años de la Asociación de la Prensa de Madrid. 1985-1995", en el que se condecoró a los periodistas Luis María Anson y Jesús de la Serna con la medalla de oro y el diploma de la organización, el presidente del Gobierno recordó que "los españoles no tenemos ningún problema con la Constitución ni con el modelo político que ha hecho de los últimos 21 años los mejores de la España moderna".

De la misma forma señaló "en esta casa de periodistas", que la historia de la Constitución de 1978 es "la historia de un éxito" a lo que añadió que "jugar con eso, no darse cuenta



José María Aznar.

del peligro que corremos si cuestionamos las bases de nuestra convivencia, es algo que no merecen los españoles".

Por otra parte el máximo responsable del Ejecutivo apreció dos situaciones análogas en muchos aspectos entre la sociedad española y la Asociación de la Prensa de Madrid como "la vitalidad, la capacidad, la pujanza y la oportunidad de hacer grandes cosas". Tras recordar que su abuelo, Manuel Aznar, fue también presidente de esta organización, quiso hacer un recordatorio de aquellos que "todavía hoy, arriesgan su prestigio, e incluso su vida, en la defensa de los valores esenciales que sustentan nuestra convivencia

pacífica frente a quienes pretenden someternos por las armas".

Aznar indicó asimismo que "el empeño por la paz es otro anhelo que los medios de comunicación comparten con la sociedad española y con el Gobierno".

## LABOR PERIODISTICA

El presidente del Gobierno, José María Aznar, señaló que, en el empeño de conseguir la paz, "muchos periodistas arriesgan su prestigio, e incluso su vida, en la defensa de los valores que sustentan nuestra convivencia pacífica frente a quienes pretenden someternos por las armas".

José María Aznar, que hizo estas declaraciones durante la presentación de la memoria "100 años de la Asociación de la Prensa de Madrid, defendió que, aunque "los españoles no tenemos problema con nuestra Constitución ni con el modelo político que ha hecho de los últimos 21 años los mejores de la España moderna", el periodista sigue siendo "la mejor vacuna contra la tiranía".

De hecho, según comentó el presidente del Ejecutivo, la prensa, entre otras cosas, "está para recordarnos a los políticos cuál es nuestro papel y para señalar las equivocaciones que tengamos en nuestra interpretación".

Sin embargo, también aludió

Aznar a que "no es menos cierto" que a los medios de comunicación les corresponda "precisar mejor su propio papel y su lugar en la escena" ya que, junto a la sociedad y a los políticos, tienen "retos comunes y, por tanto, la posibilidad de comulgar también los grandes proyectos para mejorar cada día".

Junto con "el empeño por la paz" y "la defensa de la libertad y la democracia", Aznar apuntó entre estos propósitos comunes "la preocupación por los jóvenes": procurar las condiciones idóneas para ofrecer una calidad para todos porque "si formar es una de las funciones clásicas de la prensa, formar bien a los periodistas es algo útil para la sociedad".

Por eso, alabó las iniciativas que en este ámbito lleva a cabo la Asociación de la Prensa de Madrid, una institución que cumplió en 1995 el primer centenario de su existencia pero de la que, pese a su avanzada edad, observa que, como España, es "vital y capaz", "de primera categoría, moderna, innovadora y estable".

En este sentido, y en alusión a los partidos nacionalistas sobre la cuestión vasca, el presidente del Gobierno afirmó que no cuestionará el marco constitucional "con o sin elecciones a la vista", advirtió del riesgo de poner en entredicho las bases de la convivencia entre los españoles.

Un informe de la Junta atribuye la rotura de la balsa de Aznalcóllar a un desplazamiento del terreno

AGENCIAS

Un informe elaborado por el Centro de Estudios y Experimentación de Obras Públicas (Cedex) del Ministerio de Fomento, por encargo de la Junta de Andalucía, atribuye las causas de la rotura de la balsa minera de Aznalcóllar (Sevilla), ocurrida en la madrugada del 25 de abril de 1998, a un desplazamiento del terreno producido a 14 metros bajo el dique.

Según el informe, presentado ayer en rueda de prensa por el consejero de Trabajo e Industria, Guillermo Gutiérrez, el desplazamiento se produjo por la rotura de las margas azules -terreno sobre el que se sustentaba la presa- a una altura de la cota 27 y a unos 11 metros por debajo de la superficie, lo que provocó el deslizamiento del dique de entre unos 50-60 metros.

En cuanto a la fractura de las margas, el informe de Cedex concluye que se debió a las presiones intersticiales, por la presión acumulada en las gotas de agua que hay dentro de las margas, que no se disiparon y llevaron a separar una partícula de otra.

En este sentido, explica que el particular efecto de las presiones intersticiales era de una "magnitud no esperable".

Además, considera que la instrumentación de control instalada en la presa -integrada por cuatro piezómetros, cuatro inclinómetros, cuatro puntos fijos y 22 placas de asiento- era "mayor de lo habitual en este tipo de estructuras", así como que de la lectura de la instrumentación instalada "se deducía el correcto funcionamiento de la estructura".

## ESTABILIDAD

El informe, cuya elaboración ha costado unos 30 millones, concluye asimismo que el cuerpo de la balsa "era estable" a pesar del carácter frágil de las margas y descarta que la rotura se produjera por desbordamiento por coronación -ni por exceso de agua ni por la acción de las lluvias-, erosión interna, seísmos o voladuras, así como por deslizamiento del cuerpo de la balsa o el deslizamiento por el contacto de la balsa con el aluvial. Por tanto, según el Cedex, la rotura de la balsa no podía preverse. El consejero de Trabajo e Industria, Guillermo Gutiérrez, señaló a este respecto que según el estudio no hubiera sido posible detectar el deslizamiento, que fue "bastante instantáneo", por los elementos de control, que median las filtraciones y la inclinación del muro y que eran comprobados de manera continua. El informe del Cedex apunta además que desde el punto de vista geotécnico la rotura de la balsa de Aznalcóllar "marcará un hito tecnológico".

# Fallecen los dirigentes navarros Jesús Aizpún (UPN) y José Iriguíbel (CDN)

AGENCIAS

El mundo político lamentó ayer la pérdida de dos dirigentes navarros, Jesús Aizpún y José Iriguíbel.

El presidente de honor y fundador de Unión del Pueblo Navarro (UPN), Jesús Aizpún, falleció a los 71 años en la UCI del Hospital de Navarra donde se encontraba ingresado desde el pasado lunes aquejado de una insuficiencia respiratoria. El mundo político lamentó la pérdida de este ilustre pamploñés de quien destacó su tenacidad y su inequívoca voluntad democrática, así como su compromiso con Navarra.

Jesús Aizpún fue trasladado al Hospital de Navarra el pasado lunes debido a que sufría una insuficiencia respiratoria consecuencia de un proceso neumónico. Durante su evolución fue necesario practicarle

una tricotomía evacuadora, intervención que tuvo lugar en la mañana del pasado martes. Su cuerpo fue trasladado al Tanatorio San Alberto de Pamplona, donde recibió el último adiós de familiares y amigos. Su entierro tendrá lugar esta mañana en Elizondo y el funeral se celebrará a las ocho de la tarde en la parroquia San Miguel de Pamplona.

Por su parte, José Iriguíbel falleció a primera hora de la tarde a los 58 años de edad como consecuencia de un cáncer que sufría desde hacía varios años. Casado y con cuatro hijos, se dedicó al sector de la hostelería y al ganadero, actividades que compaginó con una intensa labor política. Fue una de las personas que impulsó el nacimiento de Unión del Pueblo Navarro, partido en el que militó hasta que en 1995, descontento con la línea ideo-



Jesús Aizpún fue fundador y presidente de UPN.

lógica y el desarrollo de la formación regionalista, promovió la escisión de un parte de los miembros de UPN. Entre ellos, Juan Cruz Alli, junto a quien fundó un nuevo partido

en 1995, Convergencia de Demócratas de Navarra. Una vez en las listas electorales de esta formación, Iriguíbel resultó elegido en 1995 como senador por Navarra.



**Talleres Rubens**

Avda. Menéndez Pidal, 25  
Tel. 967 24 16 17  
C/ Hellín, 15  
Tel. 967 22 00 00  
ALBACETE

**REVISADOS  
EN 71 PUNTOS**

**Hasta 2 años  
de garantía**

**Asistencia personal  
24 horas**

**Financiación  
especial**

**Cobertura Europea  
en 2400 puntos**

**Coche  
sustitutivo**

**Derecho  
a cambio**



**SEAT IBIZA 1.9 TD GLX**  
Completo. Año 95.  
Garantía 1 año



**OPEL VECTRA 2.0 CD.**  
A.A., D.A., E.E., C.C. Año 91



**FORD ESCORT 1.8**  
Ranchera. E.E., C.C., Alarma.  
Garantía 6 meses. Año 91.  
Diesel



**RENAULT SUPERCINCO**  
1.1 Five. Año 91.  
Garantía 6 meses



**SEAT CORDOBA 1.6 INY.**  
Impecable. A.A., D.A., R.C., Año  
Nov. 94



**FIAT PUNTO 70 SXi.e.**  
E.E., C.C. Año 91.  
Garantía 6 meses



**CITROEN ZX. 1.1 FLASH**  
E.E., C.C., R.C. Año 95



**OPEL CORSA 1.7**  
Diesel. 5 puertas. Año 96



**SEAT CORDOBA VARIO**  
1.6 D.A., E.E., C.C., R.C.  
Año 97. Garantía 1 año



**SEAT IBIZA 1.4 INY. HIT**  
Año Octubre 98. Completo,  
metalizado. Garantía 1 año.  
33.000 Km.



**SEAT AROSA 1.0**  
A.A., D.A., V.R., R.C. Año 99.  
"Km; 500 Km"

- SEAT IBIZA 1.2 5 PUERTAS. AÑO 90 250.000 Pts.
- FORD ORION 1.6 250.000 Pts.
- RENAULT 21 2.0 TXE 200.000 Pts.
- FIAT TIPO 1.4 225.000 Pts.

PRECIOS VIGENTES SALVO ERROR TIPOGRAFICO

**SEAT**  
**VEHICULOS  
OCASION**

PUEDE ESTAR SEGURO



*Sergio Medina, herido en el suceso, está detenido*

# Explota un artefacto en Pamplona cuando los autores lo manipulan

□ AGENCIAS

Un artefacto incendiario, cuya composición se desconoce por el momento, hizo explosión en un automóvil que estaba parado en el barrio de Ermitagaña de Pamplona. Los presuntos autores del explosivo se encontraban el interior y, al menos, uno de ellos resultó herido. Se trata de Sergio Medina Azanza, de 23 años y natural de Pamplona, quien fue detenido en el Hospital de Navarra, al que acudió para curar las heridas.

La explosión tuvo lugar junto al número dos de la calle Francisco Alesón. Junto a Sergio Medina se encontraba otra persona quien podría ser, según fuentes de la investigación, Joseba Miren Sáinz de la Higuera, conocido como "El abuelo".

Todos los indicios apuntan a que ambos ocupaban los asientos delanteros del Seat Ibiza matrícula NA-5808-AY, propiedad del padre del detenido. El artefacto, según esta versión oficial, se encontraba en el asiento trasero del coche, ya que tanto el techo como el suelo de la parte posterior del turismo estaban agujereados.

Ninguno de los ocupantes del coche manipulaba el explosivo, según las mismas fuentes; de haber sido así, hubieran sufrido graves daños en las manos, cuando el herido atendido en el mencionado centro presentaba sin embargo quemaduras en la espalda. Las mismas fuentes informaron que el turismo, que quedó totalmente calcinado, no estaba preparado como coche-bomba.

Medina acudió al servicio de urgencias del centro acompañado de otra persona, al parecer, Joseba Miren Sáinz de la Higuera, quien se marchó del centro hospitalario antes de que llegara la Policía Nacional.



Un vehículo del presidente de Unidad Alavesa (UA), José Luis Añua, ha resultado quemado.

Los agentes detuvieron y mantienen incomunicado a Sergio Medina a la espera de lo que disponga la responsable del Juzgado número 3 de la Audiencia Nacional, María Teresa Palacios, que investiga el caso y ha declarado el secreto de las diligencias.

La Policía Nacional continúa con las investigaciones, tanto para conocer el contenido del artefacto como para esclarecer el destino del mismo y cuándo iba a ser utilizado. También se investiga sobre la identidad y el paradero de la segunda persona que, según los investigadores y testigos presenciales, acompañaba al detenido.

Sergio Medina Azanza, de 23 años, es un joven pamplonés conocido por las fuerzas policiales por su vinculación con la 'kale borroka'. De hecho, tiene varias causas abiertas en la

Audiencia Nacional por su presunta vinculación con estragos y desórdenes públicos.

Joseba Miren Sáinz de la Higuera, conocido como "El abuelo", nacido en Bilbao, de 51 años, ha sido considerado en los últimos años el máximo responsable de la formación de jóvenes violentos en Navarra, de la organización de grupos "Y" y de ser el jefe de la planificación de acciones de violencia callejera. La última vez fue el 10 de enero de 1997 en Pamplona. Entonces, él mismo reconoció en sus declaraciones su pertenencia a la estructura de KAS.

En el registro de su domicilio tras aquella detención fue encontrado material para fabricar artefactos caseros, una escopeta con cañones recortados, así como 348 cartuchos y productos químicos para elabo-

rar cócteles molotov. Ha sido condenado ya en otras ocasiones por delitos de estragos, falsificación de matrícula, falsificación de documento de identidad y tenencia ilícita de armas.

La policía le atribuye un amplio historial delictivo y violento desde marzo de 1995. Entre sus actos se incluyeron incendios en cajeros bancarios, acciones violentas en Tolosa, fabricación de cócteles molotov, el ataque a dos camiones de Televisión Española en Pamplona en diciembre de 1995 e incendios en dos autobuses públicos en la capital navarra. Por otra parte, el incendio sufrido por un turismo de la autoescuela Añua a las dos y veinte cuando se encontraba estacionado en Vitoria y propiedad del presidente de Unidad Alavesa, José Luis Añua, fue provocado.

Protección Civil  
avisa a nueve  
comunidades  
autónomas ante el  
mal tiempo

□ AGENCIAS

El temporal Lothar ha dejado tras de sí la alerta ante el mal tiempo en numerosos puntos de España. La dirección General de Protección Civil avisó a las delegaciones de Gobierno de nueve comunidades autónomas ante el riesgo de fenómenos meteorológicos adversos; fundamentalmente precipitaciones de nieve. Mientras, ayer apareció en el mar una nueva víctima del temporal: un joven de La Coruña de 23 años.

En torno a las 1.15 horas de la madrugada, una patrulla de la Guardia Civil vio un cadáver flotando en el mar. Según confirmaron posteriormente, el cuerpo pertenece a Tomás Canal Brandariz, de 23 años, un joven que trabajaba custodiando los barcos cuando se ha procedido a la descarga de la mercancía.

Con esta ya son siete las víctimas mortales por el temporal en su paso por España. Por otro lado, los dos heridos graves por politraumatismos tras la caída de un muro en Santander evolucionan favorablemente, según informaron fuentes del Hospital Marqués de Valdecilla, donde permanecen ingresados. De momento, parece que temporal va a dejar paso al mal tiempo, aunque sin el peligro de los fuertes vientos. El Instituto Nacional de Meteorología prevé fenómenos meteorológicos adversos en nueve comunidades autónomas, a las que Protección Civil ya les ha dado un aviso para que estén alerta.

En concreto, las comunidades autónomas avisadas por episodios de nieve son Asturias, Cantabria, País Vasco, Castilla y León, la provincia de Teruel (Aragón), Castilla-La Mancha, Madrid, la Comunidad Valenciana y Murcia. A las doce era necesario el uso de cadenas en siete puertos de León, Burgos y Zamora. Y en torno a las dos de la tarde carreteras de Teruel se vieron en la misma situación.

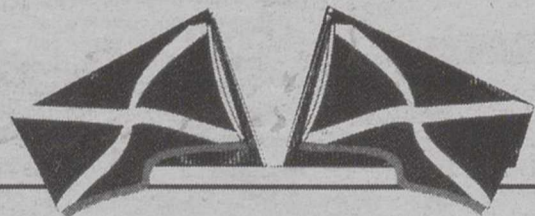

The Callander Pub

**NOCHEVIEJA 2000**

COPAS - MUSICA - REGALOS - CONCURSOS...

C/ Rosario, 58. Tef. 967 51 22 04 ALBACETE

*La clase política recibirá el tan esperado año en casa*

# La Familia Real llega a Lanzarote donde darán la bienvenida al 2000

□ AGENCIAS

Los Reyes de España llegaron ayer a la isla de Lanzarote, lugar que han elegido para pasar unos días de vacaciones y dar la bienvenida al año 2000 junto a toda su familia.

Junto a Sus Majestades llegaron las infantas Elena y Cristina con sus respectivos esposos e hijos, la madre del Rey, la duquesa de Barcelona, y las infantas Pilar y Margarita con sus familias, que les acompañarán durante su estancia, que está previsto se prolongue hasta los primeros días de enero.

La Familia Real, que viajó a Lanzarote a bordo de un avión boeing 707 de la Fuerza Aérea Española procedente de la base de Torrejón y que aterrizó en el aeródromo militar de Lanzarote, fue recibida a pie de escalerilla por el presidente del Gobierno de Canarias, Manuel Rodríguez.

A continuación se desplazaron hasta la residencia de oficinas de la base aérea, donde fueron recibidos por el jefe de la base y las primeras autoridades civiles y militares, entre las que se encontraban el delegado del Gobierno en el archipiélago, Antonio López, y el presidente del Cabildo Insular de Lanzarote, Enrique Pérez Arrilla, y alcaldes.

En la isla les esperaba el príncipe de Asturias, que permanece desde anteanoche en Lanzarote, donde aterrizó también en el aeródromo militar a bordo de un helicóptero de la Fuerza Aérea que él mismo pilotaba.

La residencia de "La Mareta", situada en la costa turística del municipio de Tegüise e incorporada al Patrimonio Nacional en 1989, cuando el fallecido monarca Hussein de Jordania la ofreció como regalo a Juan Carlos I, será el domicilio de la Familia Real durante estos días.

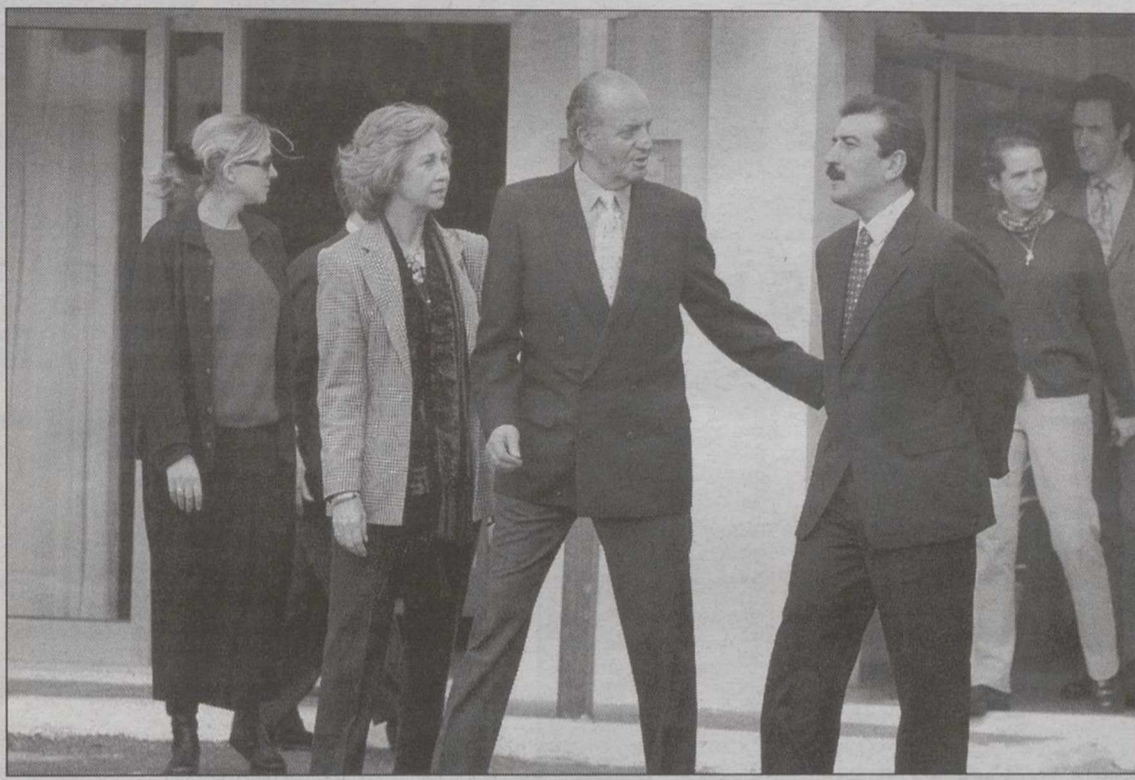

Los Reyes de España, Don Juan Carlos y Doña Sofía junto al presidente de Canarias.

"La Mareta", preparada desde hace semanas para acoger a la Familia Real, es una antigua casona situada a pie de mar remodelada por el artista lanzaroteño, César Manrique, cuando estuvo también en la vecina isla de La Graciosa. Manrique imprimió a la vivienda el sello de la arquitectura tradicional de la isla: escasa altura, fachadas en color blanco salpicado por el verde de puertas y ventanas y amplias zonas ajardinadas.

La residencia, que cuenta con todo tipo de servicios, una zona especial para invitados, canchas deportivas, piscina, un helipuerto y acceso directo al mar, está en todo momento a disposición de los Reyes de España, pese a lo cual fuentes oficiales reconocieron que, ante la visita de la Familia Real al completo, se le ha hecho una "puesta a punto".

Este es el cuarto viaje a Lanzarote de Sus Majestades, que conocieron la isla en marzo de 1973 y volvieron, en su primera visita oficial como Reyes de España, en octubre de 1977, cuando estuvieron también en la vecina isla de La Graciosa.

Por otra parte la clase política recibirá el tan esperado año 2000 en casa. El ejemplo parece haber cundido en los principales dirigentes políticos que este año han decidido no seguir la estela dejada por el rey Juan Carlos en la estación invernal de Baqueira Beret, donde habitualmente pasaba los últimos días el año viejo y los primeros del año nuevo, y disfrutar de estas fechas tan señaladas en compañía de sus más allegados.

Así, el presidente del Gobierno, José María Aznar, se quedará en Madrid para

disfrutar de la cena de Nochevieja junto a su mujer, Ana Botella, y sus tres hijos. Además, el jefe del Ejecutivo está aquejado de una gripe y necesita descansar después de su viaje a Jerusalén. De la misma forma Aznar quiere estar presente en La Moncloa junto al gabinete de crisis instalado en el palacio para prevenir los posibles daños que podría causar el "efecto 2000".

El vicepresidente primero del Gobierno, Francisco Álvarez-Cascos, será el encargado precisamente de vigilar y coordinar este gabinete de crisis en prevención por el "efecto 2000" por lo que recibirá el año nuevo trabajando en el complejo de La Moncloa. Joaquín Almunia, quiere disfrutar de la última cena del año en compañía de su mujer y de sus hijos de una forma tranquila.

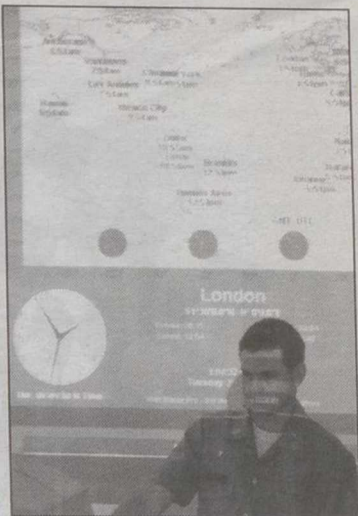

Listos para el defecto 2000.

**El Estado activará su Plan especial de Contingencia ante el Efecto 2000 el viernes a las 8 horas**

□ AGENCIAS

El Estado activará su Plan especial de Contingencia ante el Efecto 2000 el próximo viernes, a las 08.00 horas, para evitar cualquier contratiempo con motivo del cambio de año y asegurar la prestación de servicios esenciales para la población, aunque todo apunta a la más absoluta normalidad.

Cuando faltan dos días para la llegada del año 2000, la Secretaría de Estado de Comunicación informó de que este programa, denominado "Plan Marco Nacional de Contingencias Efecto 2000", será activado a pesar de todas las acciones de adaptación al Efecto 2000 que se han realizado. El Plan concierne a los servicios esenciales de suministros energéticos (electricidad, gas y combustibles líquidos o sólidos), asistencia sanitaria, seguridad pública (defensa de derechos y libertades fundamentales, seguridad ciudadana, orden público y protección civil), telecomunicaciones, transporte, agua potable, distribución comercial y servicios financieros básicos.

El Plan Nacional, que estará en vigor hasta las 12.00 horas del día 7 de enero del 2000, establece las directrices de coordinación operativa, en tres fases. La primera de ellas, de preparación, se desarrollará desde las 08.00 a las 12.00 horas del 31 de diciembre; la operativa, desde esta última hora hasta las 24.00 del 2 de enero; y la de seguimiento y normalización, desde esa hora hasta las 12.00 del 7 de enero.

En la preparación y desarrollo del Plan participan varios Comités de seguimiento, todos ellos coordinados con la Oficina de Transición para el Efecto 2000, que a su vez estará en comunicación permanente con las Redes de Alerta Temprana de la Unión Europea y de las Naciones Unidas. Durante el 31 de diciembre, la Oficina de Transición para el Efecto 2000 permanecerá en contacto con las embajadas españolas en Australia, Japón, Corea y Rusia, con objeto de recibir información de primera mano de la entrada en el año 2000.



**Consejo**  
de Moises García Ramos  
Para la limpieza del coral les aconsejo lo siguiente: aplicar con un cepillo de pelo suave una solución con agua y jabón. Luego secar con un paño suave y a continuación frotaremos el coral con otro paño suave impregnado con un poquito de aceite de oliva, procurando no tocar los engarces. Así el coral recobrará el brillo que el paso del tiempo le ha hecho perder.

Planifica con antelación tus regalos de Aniversario, Celebraciones, Navidad, Reyes...

Nº Artesano. 0200156  
Junta de Comunidades

C/ San Agustín, 8 - Telf. 967 21 89 48 - ALBACETE



**Empresa de servicios de asesoramiento empresarial precisa urgentemente:**

**TECNICO EN NOMINAS, SEGURIDAD SOCIAL Y CONTRATACION LABORAL**

- ✓ Buscamos una persona joven, con amplios conocimientos en confección de nóminas y S.S. además de la gestión de contratación laboral.
- ✓ Se ofrece incorporación inmediata media jornada (horario de mañanas) en una empresa en crecimiento y dinámica, alta en la S.S. y remuneración acorde.

Interesados presentarse en horario de 12 a 13 horas en SC ASESORES (c. Tinte nº 42-Bajo), con C.V. y fotografía reciente, antes del próximo día 5 de enero

# La Tribuna de Albacete

## MERCADO DE VEHICULOS DE OCASION



### AUTOALBA, S.L.

MARCA	MODELO	AÑO
NISSAN	PATROL	92
OPEL	VECTRA	95
TOYOTA	HDJ80	91
RENAULT	R21GTD	92
SUZUKI	VITARA	94
SEAT	CORDOBA	95
FORD	ESCORT CABRIO	92
AUDI	80 TDI	93
CITROEN	ZX	93
RENAULT	EXPRESS	97
DAEWOO	MATIZ	99
NISSAN	TERRANO II	94
SSANGYONG	MUSSO 602	95
PEUGEOT	309	93



AVDA. CRONISTA MATEO Y SOTOS, 12 - TEF. 21 83 81  
ALBACETE



### TALLERES PABLO

#### Vehículos de Importación y Nacionales

##### MERCEDES:

- E 290 TD FULL EQUIPE. 4 UNIDADES  
- C 250 TD, FULL EQUIPE.

##### BMW

- 525 TDS. FULL EQUIPE.  
- 325 TD. FULL EQUIPE.  
- 325 TDS. FULL EQUIPE.  
- 316 COMPACT. FULL EQUIPE.

##### VOLKSWAGEN

- GOLF 1.9 TD. 5 PUERTAS.

##### TODO TERRENO

- MITSUBISHI PAJERO. AÑO 90. CORTO.  
- ISUZU TROPER 2.8 TD. INTERCOLER.

##### VARIOS

- NISSAN SERENA 2.3 D. 8 PLAZAS. A.A.  
- VOLVO GLT 460 D. AÑO 95. FULL EQUIPE.  
- HONDA ACCORD 1.8, FULL EQUIPE (2 AÑOS DE GARANTIA) 1.500.000 PTAS.  
- HONDA CIVIC 1.6 SR. FULL EQUIPE. (25.000 Km.) 2.200.000 PTAS.

PIDANOSLO LE BUSCAMOS EL VEHICULO QUE NECESITA  
C/ Cruz, 46 - Teléfono 967-21 36 52 Móvil 617-45 29 12 ALBACETE

### Eurocasión

MODELO	MATRICULA	AÑO	GARANTIA
FORD COURIER 1.8 D.	M-0285-PC	94	3 MESES
CITROEN XANTIA 19 TD SX	AB-3488-N	93	6 MESES
CITROEN ZX 14 ADVANTAGE	AB-2056-L	91	3 MESES
CITROEN AX 14 GTS AA	M-5900-NV	92	6 MESES
RENAULT EXPRESS 1.1	AB-6965-M	92	3 MESES
CITROEN BX 14 TE	AB-5435-I	88	3 MESES
CITROEN ZX 1.9 D REFLEX	AB-3955-O	95	6 MESES
RENAULT CLIO 1.7	AB-9912-L	92	3 MESES
FIAT TIPO 1.4	MU-8267-AS	90	3 MESES
RENAULT R-19 1.4	CR-4609-O	92	3 MESES
PEUGEOT 205 1.1	V-3858-DG	90	3 MESES
FORD FIESTA 1.6 I	AB-9856-K	91	3 MESES
SEAT TOLEDO 1.8 I	AB-4138-L	91	3 MESES

Vehículos de ocasión. Coches de primera.

#### Red Citroën Eurocasión

Domicilio: Calle Casas Ibáñez, nº 21 Teléfono. 21 51 73 ALBACETE



### AUTOMOVILES SERVIMOTOR

VEHICULO	AÑO	KM	PRECIO	EXTRAS
VW BORA TDI	JUL-99	13.000	DESDE 33.000 PTAS/MES	FULL EQUIPE
OPEL VECTRA DTI	OCT-98	16.000	DESDE 31.000 PTAS/MES	FULL EQUIPE
TOYOTA AVENSIS	ENE-99	27.000	DESDE 31.000 PTAS/MES	FULL EQUIPE
VW GOLF IV 1.4	JUNO-99	6.000	DESDE 27.000 PTAS/MES	FULL EQUIPE
OPEL ASTRA 16 V.	AGO-98	20.000	DESDE 25.000 PTAS/MES	FULL EQUIPE
SEAT CORDOBA TDI	AGO-99	15.000	DESDE 23.000 PTAS/MES	A.A., D.A.
SEAT IBIZA 1.9 D	FEB-99	17.800	DESDE 21.000 PTAS/MES	FULL EQUIPE
VW GOLF GTI	MAY-94	117.000	DESDE 34.000 PTAS/MES*	FULL EQUIPE
CITROEN SAXO D	MAR-99	80	DESDE 17.000 PTAS/MES	FULL EQUIPE
NISSAN MICRA D	AGO-98	16.000	DESDE 15.000 PTAS/MES	AIRBAG, D.A.

TODOS LOS COCHES GARANTIZADOS POR ESCRITO  
FINANCIACION DEL 100% DEL VEHICULO

C/ AVILA, 8 TLF. 967 52 20 62



### ALQUILER DE TURISMOS Y FURGONETAS

NUESTRA OFICINA ESTA SITUADA EN CALLE CASAS IBANEZ Nº 21 - 02006 ALBACETE TELEFONO: 967-24 87 20/21  
FAX: 967-24 88 46 (INTERIOR EXPOSICION CONCESIONARIO CITROEN VEGUISA)

#### CENTRAL RESERVAS

NACIONAL: 902-100 101  
FURGONETAS: 902-100 616  
INTERNACIONAL: 902 100 515

TENEMOS PRESENCIA EN TODOS LOS AEROPUERTOS NACIONALES Y TODOS NUESTROS TURISMOS DISPONEN DE AIRE ACONDICIONADO Y RADIOCASSETTE.

Se situó en 4,29 billones de pesetas

## El déficit comercial hasta octubre creció un 55%

AGENCIAS



La secretaria de Estado, Elena Pisonero.

El déficit comercial acumulado hasta octubre de este año creció un 55,2 por ciento, respecto a igual periodo de 1998, y se situó en 4,29 billones de pesetas, según informó ayer la secretaria de Estado de Comercio, Turismo y Pymes, Elena Pisonero.

Este déficit comercial es resultado de unas exportaciones por valor de 14,01 billones de pesetas, con un crecimiento del 3,1 por ciento, y unas importaciones de 18,31 billones de pesetas, con un aumento del 12 por ciento.

En términos reales, las exportaciones crecieron un 4,8 por ciento y las importaciones un 13,3 por ciento como consecuencia de que los precios de las exportaciones cayeron un 1,6 por ciento y los de las importaciones un 1,2 por ciento, dijo Pisonero, quien destacó que la tasa de cobertura del periodo enero-octubre fue del 76,5%. Indicó que, según los datos de los diez primeros meses de este año, las expectativas tanto para el conjunto del año como para el 2000 "son positivas" debido a la menor aportación negativa del sector

exterior y a que el año se cerrará con un déficit comercial que será compensado por el superávit turístico por lo que, dijo, la necesidad de financiación no superaría las cinco décimas.

En los diez primeros meses del año y desde la óptica de la exportación, el sector del automóvil fue el de mayor dinamismo con un incremento del 6,2 por ciento, mientras que las ventas de bienes de equipo crecieron un 3,4 por ciento y la agro-alimentación descendió un 0,6 por ciento debido a las

malas cosechas, tendencia que, indicó, "se invierte a partir de septiembre".

Las importaciones de bienes de equipo y automóviles crecieron a tasas muy elevadas, 22,8 y 23,6 por ciento respectivamente, debido al fuerte dinamismo de la demanda interna, al tiempo que la compra de productos energéticos creció un 7,6 por ciento.

Por áreas geográficas, el 72,6 por ciento de las exportaciones se dirigieron a la Unión Europea (UE), un 4,8 por ciento

más que el mismo periodo del pasado año, el 6 por ciento a América Latina, un 7,9 por ciento menos, el 11,4 por ciento a países fuera de la zona euro, un 5,7 por ciento más, y el 5,6 por ciento a Asia, un 2,5 por ciento más. En las importaciones, el 67,6 por ciento procedieron de la UE, un 13,6 por ciento más, el 10,5 por ciento de países no incluidos en la zona euro, un 20,7 por ciento más que en 1998, y el 13,1 por ciento de Asia, con un aumento del 13,9 por ciento. La aportación negativa del sector exterior al Producto Interior Bruto (PIB) ha descendido en el tercer trimestre de 1999 a 1,1 puntos frente a los 1,5 puntos del segundo y los 1,6 del primero, lo que, dijo Pisonero, confirma la mejora de las exportaciones tras la crisis financiera internacional. Según los datos trimestrales, agregó, en los primeros tres meses de este año las exportaciones cayeron un 0,1 por ciento, en el segundo trimestre crecieron un 0,7 por ciento y en el tercer trimestre lo hicieron en un 5,2 por ciento, y aseguró que el crecimiento de las exportaciones que está experimentado España es superior al del resto.

## La entrada de turistas creció un 8% entre enero y septiembre

AGENCIAS

Durante los primeros once meses del año, entraron en España cerca de 72 millones de turistas extranjeros, lo que representa un incremento del 8,1 por ciento en relación al mismo periodo del año anterior, según la estadística de Movimientos Turísticos en Frontera (Frontur) elaborada por el Instituto de Estudios Turísticos.

Este informe, presentado por la secretaria de Estado de Comercio, Turismo y Pyme, Elena Pisonero, recoge que durante el citado periodo el total de visitantes fue de 49,1 millones, el 68,4 por ciento más, es decir, que al menos pasaron una noche en nuestro país. Mientras que los 22,7 millones restantes adquieren la tipología de excursionistas.

Los meses en los que recibimos mayores visitas de turistas fueron enero, febrero, marzo, julio, octubre y noviembre. Pisonero destacó que "este hecho demuestra una clara desestacionalización en la entrada de visitantes, ya que los meses con mayores incrementos no son los típicamente vacacionales".

Por lo que se refiere a la cantidad gastada por los turistas extranjeros en España, los ingresos por turismo de la Balanza de Pagos apuntan que el crecimiento del acumulado enero-septiembre de 1999 respecto al mismo periodo de 1998, fue del 13,2 por ciento alcanzándose la cifra de 3,8 billones de pesetas. La tasa de crecimiento de los ingresos por turismo es superior a la registrada en las entradas de visitantes, lo a juicio de la secretaria de Estado de Comercio, Turismo y Pyme "refleja que la rentabilidad por turista es cada vez mayor y consolida el sector turístico en España".

Los pagos por turismo en los nuevos primeros meses del año alcanzaron la cifra de 640.700 millones de pesetas, lo que supuso un crecimiento del 14,4 por ciento en relación al mismo periodo de 1998.

SALDO POSITIVO

Pisonero destacó que, como consecuencia de las mencionadas cifras, "se logró un saldo positivo del turismo de 3,2 billones de pesetas", el 13 por ciento superior al obtenido en el periodo enero-septiembre de 1998. En los nueve primeros meses del año, el superávit de la balanza turística permitió financiar el déficit comercial con una tasa de cobertura del 101,6 por ciento.

Por otro lado, la secretaria de Estado de Comercio, Turismo y Pyme también se refirió al número de vacantes hoteleras que en estos días se producen con motivo del tan esperado cambio de fecha por parte de los operadores turísticos.

## El Consejo de Privatizaciones admite la operación de Iberia

AGENCIAS

El Consejo Consultivo de Privatizaciones (CCP) ha dado su visto bueno en un informe al proceso de privatización de Iberia, aunque ha solicitado mayores explicaciones sobre la valoración de la compañía, fijada finalmente en 454.350 millones de pesetas, tras una valoración inicial de 580.000 millones. Precisamente, el PSOE solicitó la comparecencia urgente del ministro de Industria, Josep Piqué, para que informe en el Congreso los motivos de su pérdida "acelerada" de valor, ya que, a su juicio, la venta se está realizando a precio "de saldo". El Consejo de Ministros aprobará mañana la transferencia de acciones a los siete socios que conforman el 'núcleo estable' de la compañía, en cuyas manos quedará el 40 por ciento de la

misma.

A juicio del CCP, en la operación de privatización de Iberia se han respetado "suficientemente" los principios de publicidad, transparencia y libre concurrencia exigidos en estos procesos. Asimismo, el organismo presidido por Luis Gamir apoya la elección de American Airlines y British Airways como socios estratégicos de la aerolínea.

Pero el "punto más débil" del proceso ha sido la elección de los socios industriales, que se ha realizado "sin tener en cuenta consideraciones de precio".

Insiste también en que "el proceso negociador del precio y el proceso de valoración deben ser independientes". En este sentido, el CCP considera que las valoraciones preliminares y las posteriores actualizaciones "deberían ser más autoexplicativas" y destaca

algunas "debilidades" de los informes de valoración de Iberia. Así, indica que estos informes no incluyen los supuestos en los que se basan para la proyección de los estados financieros de Iberia y se limitan a recoger las proyecciones presentadas en los planes de la compañía, añadiendo que no se explica cómo se calculan los sucesivos rangos de valoración. Además, destaca que no se individualizan las valoraciones de la filial Amadeus y de los terrenos de La Muñoza, salvo en el informe emitido en mayo de 1998.

El CCP recuerda que había solicitado a la Sociedad Estatal de Participaciones Industriales (SEPI) en sus últimos dictámenes sobre OPV iniciales "la necesidad de que se adoptaran las medidas necesarias para que, tanto la selección del valorador como, sobre todo, el



Josep Piqué.

informe de valoración, se hubieran realizado con anterioridad a la emisión del dictamen correspondiente por parte de este consejo".

En este sentido, certifica que el proceso de selección del asesor se encuentra concluido, "pero no su trabajo de valoración", por lo que solicita a la SEPI que remita al consejo la información referente a las fases posteriores a la Oferta Pública según vaya estando disponible.

## EN LA PASADA SESION...

Telefónica y la banca ayudaron ayer a la Bolsa de Madrid a recuperar la cota de los 1.000 puntos en una sesión irregular y con la negociación dirigida a valores muy escogidos.

El Índice General del parqué madrileño ganó 4,97 unidades, el 0,50 por ciento, hasta los 1.002,92 puntos, mientras que el selectivo Ibex 35 avanzó 63,80 enteros, el 0,55 por ciento, y quedó situado en los 11.581,40, en una jornada en la que se contrató 260.120 millones de pesetas.

Por sectores, los avances más significativos fueron para Comunicación y Banca con incrementos del 1,13 y 0,96 por ciento, respectivamente. Del lado de los descensos destacaron Metal Mecánica (-0,75), Eléctricas (-0,69) y Alimentación (-0,51 por ciento).

La fortaleza de las tecnológicas, Telefónica (+1,19) y bancos, con Bankinter a la cabeza (+5,28) impulsó al mercado. Los recortes de los títulos del Ibex los lideró Endesa (-1,70), Continente (-1,63) y Aceralía (-1,63 por ciento).

Juan Angel Carreto, de Beta Albacete.

## MAYORES SUBIDAS

Valor	Último	Dif.	Dif. %
SOGECABLE	60,00	5,75	10,60
FASTIBEX	5,60	0,48	9,37
AMADEUS-A	13,70	1,00	7,87
ALDEASA	19,21	1,06	5,84
MIQUEL COSTA	24,30	1,30	5,65
BEFESA	10,75	0,57	5,60
TPI	49,40	2,60	5,56
TRANSP.AZKAR	9,55	2,60	5,52
BANKINTER	50,65	0,50	5,28
PORTLANDV.	25,34	2,54	5,15

## MAYORES BAJADAS

Valor	Último	Dif.	Dif. %
SNIACE	0,91	-0,07	-7,14
B.VASCONIA	9,51	-0,68	-6,67
URBIS	4,2	-0,25	-5,62
GLOBAL STEEL	1,76	-0,09	-4,86
BO.RIOJANAS	9	-0,45	-4,76
TUDOR	6,02	-0,28	-4,44
BAYER A.G.	42,11	-1,89	-4,30
SOTOGRADE	2,9	-0,13	-4,29
INM.BAMI	2,99	-0,11	-3,55
ENACO	4,45	-0,16	-3,47

## MAYORES VOLUMENES

Valor	Nº Títulos
TELEFONICA	6.708.564
BBV	4.798.560
BSCH	4.539.775
AMADEUS-A	4.310.632
ALTADIS	3.825.897
ENDESA	3.049.965
ERCROS	2.284.965
PULEVA	1.642.825
IBERDROLA	1.596.898
REPSOL	1.511.472

## OPERADORES MAS ACTIVOS

Intermediario	Nº Títulos	Pts.(Mill.)
Banesto Bolsa (A)	13.859.856	225.635
BBV Interactivos (A)	9.294.492	161.761
SCHBOLSA	8.539.524	117.241
Eurosafei	5.171.152	89.171
Asesores Bursátiles	5.544.183	87.214
Renta 4 (A)	4.802.985	77.484
Ibersecurities	4.675.068	73.705
Argentaria Bolsa (A)	4.009.327	67.435
Aho.Corporacion Finan.(A)	3.323.638	55.498
Merrill Lynch	3.504.592	54.435

## MERCADO CONTINUO

Contratación en Euros

29/12/99

Nom.Eur.	Valor	Anterior	Euros	Pesetas	Dif.	Máx.	Mín.	Volumen
<b>ALIMENTACION</b>								
0,60	AZU. EBRO AGRI.	14,00	14,05	2.338	0,05	14,19	13,90	24.746
1,50	B.BEBIDAS	9,23	9,35	1.556	0,12	9,35	9,00	23.532
0,60	BARON DE LEY	23,10	23,55	3.918	0,45	24,00	23,20	3.016
0,60	BO.RIOJANAS	9,45	9,00	1.497	-0,45	9,45	8,60	282.028
0,24	C.V.N.E.	13,60	13,60	2.263	=	13,60	13,40	1.925
1,00	CAMPOFRIO	10,90	11,14	1.854	0,24	11,20	10,90	47.035
3,01	EL AGUILA	8,04	8,09	1.346	0,05	8,15	8,00	15.698
3,01	KOIFE	20,75	20,50	3.411	-0,25	20,70	20,00	24.485
1,50	OMSA	6,82	6,83	1.136	0,01	6,88	6,76	29.036
6,01	PATERNINA	10,60	10,40	1.730	-0,20	10,75	10,32	4.578
0,06	PULEVA INDUS	1,49	1,47	245	-0,02	1,50	1,46	1.642.825
0,60	TABADIS	14,18	13,96	2.323	-0,22	14,13	13,75	3.825.897
0,30	VISCOFAN	6,91	7,02	1.168	0,11	7,50	6,96	855.632

## BANCOS / SEGUROS

0,75	ARGENTARIA	23,05	23,20	3.860	0,15	23,26	23,05	877.880
0,75	B.ANDALUCIA	34,68	34,67	5.769	-0,01	34,67	34,50	4.265
6,01	B.ATLANTICO	36,00	36,20	6.023	0,20	36,20	36,20	1.553
0,52	B.BILBAO-VIZ	13,92	14,01	2.331	0,09	14,06	13,95	4.798.560
0,60	B.CASTILLA	14,15	14,40	2.396	0,25	14,40	14,00	4.330
0,98	B.ESFINGE	1,22	1,22	203	=	1,26	1,13	37.667
0,75	B.CTO.BALEAR	16,87	17,30	2.878	0,43	17,30	17,30	4.864
0,30	B.GALICIA	14,89	15,50	2.579	0,61	15,50	15,50	4.117
1,00	B.GUIPUZCOANO	12,35	12,33	2.052	-0,02	12,35	12,32	9.657
3,01	B.HERRERO	63,95	63,95	10.640	=	61,30	61,30	50
3,01	B.PASTOR	40,39	40,40	6.722	0,01	40,49	39,71	3.746
1,00	B.POPULAR	63,00	64,00	10.649	1,00	64,00	62,80	225.069
0,50	B.SANT.CENT.HISP.	11,15	11,26	1.874	0,11	11,26	10,96	4.539.775
1,00	B.VALENCIA	8,10	8,01	1.333	-0,09	8,12	8,00	28.473
1,00	B.ZARAGOZANO	9,08	9,08	1.511	=	9,30	9,08	22.535
2,40	BANESTO	15,80	15,85	2.637	0,05	15,85	15,70	53.900
1,50	BANKINTER	48,11	50,65	8.427	2,54	51,90	48,00	122.252
1,50	C.MAPFRE	16,45	16,39	2.727	-0,06	16,40	16,08	148.061
1,50	CAT. OCCIDENTE	15,88	15,80	2.629	-0,08	15,90	15,70	17.318

## ELECTRICAS

1,00	AG.BARCELONA	14,40	14,32	2.383	-0,08	14,56	14,12	252.114
2,00	HIDROCANTABRICO	13,87	13,94	2.319	0,07	13,95	13,80	96.287
1,20	ENDESA	20,03	19,69	3.276	-0,34	19,87	19,52	3.049.965
1,00	GAS NATURAL	22,65	22,70	3.777	0,05	23,25	22,55	822.832
3,01	IBERDROLA	13,49	13,54	2.253	0,05	13,70	13,45	1.596.898
2,00	REE	6,13	5,98	995	-0,15	6,09	5,98	214.115
3,00	U.E.FENOSA	17,15	17,13	2.850	-0,02	17,35	17,01	704.607

## TRANSPORTES / COMUNICACIONES / INTERNET

3,01	ACESA	9,60	9,67	1.609	0,07	9,71	9,58	630.785
5,62	AUMAR	17,05	17,10	2.845	0,05	17,20	17,02	183.330
0,25	AZKAR	9,05	9,55	1.589	0,50	9,55	8,85	15.461
4,32	EUROPISTAS	5,57	5,40	898	-0,17	5,60	5,40	44.492
0,50	IBERPISTAS	6,15	6,20	1.032	0,05	6,26	6,10	117.228
3,01	RADIOTRONICA	11,30	11,25	1.872	-0,05	11,45	11,02	110.200
2,00	SOGECABLE	54,25	60,00	9.983	5,75	61,00	54,65	784.171
1,00	TELEFONICA	24,40	24,69	4.108	0,29	24,73	24,20	6.708.564
2,00	TERRA NETWORKS	52,25	53,15	8.843	0,90	54,45	52,30	621.092
0,05	TPI-PAG. AMAR.	46,80	49,40	8.219	2,60	49,40	47,30	537.143

## METAL / MECANICA

1,00	ABENGOA	24,07	24,00	3.993	-0,07	24,25	23,00	33.924
6,01	ACERALIA	13,52	13,30	2.213	-0,22	13,67	13,04	154.336
1,00	ACERINOX	38,80	39,00	6.489	0,20	39,39	38,11	69.278
1,80	AMPER	7,52	7,37	1.226	-0,15	7,72	7,31	191.132
3,16	AST.ZINC	12,70	12,51	2.081	-0,19	12,87	12,38	52.663
3,01	CAF	19,75	19,54	3.251	-0,21	19,99	19,51	5.141
1,20	AZKOYEN	7,88	7,82	1.301	-0,06	7,89	7,60	67.947
0,03	BAYER	44,00	42,11	7.007	-1,89	44,44	42,11	519
3,01	ESP.ZINC	4,63	4,55	757	-0,08	4,73	4,50	20.210
3,01	N.M.QUIJANO	0,49	0,48	80	-0,01	0,50	0,46	165.613
1,00	NICO.CORREA	3,30	3,30	549	=	3,50	3,24	26.557
0,45	TUBACEX	1,93	1,92	319	-0,01	1,96	1,91	434.589
3,01	TUDOR	6,30	6,02	1.002	-0,28	6,05	6,02	9.275
-	VOLKSWAGEN	53,00	54,00	8.985	1,00	55,25	53,10	3.151
0,96	ZARDOYA	9,67	9,58	1.594	-0,09	9,67	9,21	159.167

Página Diseñada y Realizada por Invercapital Mancha. Sociedad Representante para Castilla - La Mancha de Beta Capital S.V.B. S.A.

Nom.Eur.	Valor	Anterior	Último	Pesetas	Dif.	Máx.	Mín.	Volumen
<b>CONSTRUCTORA / CEMENTERAS</b>								
1,50	ACS	23,20	23,24	3.867	0,04	23,30	23,15	351.510
0,60	AGROMAN	6,11	6,01	1.000	-0,10	6,17	6,01	24.240
1,50	C.PORTLAND	26,00	26,26	4.369	0,26	26,49	25,50	3.060
6,01	CRISTALERIA	37,55	37,04	6.163	-0,51	37,60	37,03	14.184
1,00	DRAGADOS	8,45	8,50	1.414	0,05	8,69	8,42	407.287
1,50	FCC	19,40	19,68	3.274	0,28	19,75	19,11	456.421
1,00	FERROVIAL	14,52	14,53	2.418	0,01	14,69	14,42	323.691
1,00	GRUPO ACCIONA	56,75	56,40	9.384	-0,35	56,95	56,00	239.003
0,60	OBH.H.LAIN	5,69	5,69	947	=	5,69	5,50	402.341
6,01	UNILAND CEM.	50,00	49,90	8.303	-0,10	49,90	49,90	1.180
2,16	URALITA	6,40	6,57	1.093	0,17	6,65	6,36	817.056
0,96	VALDERRIVAS	24,10	25,34	4.216	1,24	25,90	24,00	22.947
1,17	VALEN.C.POR.	12,37	12,37	2.058	=	0,00	0,00	0
1,02	VIDRALA	6,27	6,38	1.062	0,11	6,45	6,25	77.284
3,00	VILESA	4,60	4,60	765	=	4,60	4,57	46.351

## SERVICIOS

0,60	A. DOMINGUEZ	10,30	10,10	1.680	-0,20	10,50	10,01	37.546
0,01	AMADEUS-A	12,70	13,70	2.279	1,00	14,13	13,26	4.310.632
3,01	BEFESA MED. AMB.	10,18	10,75	1.789	0,57	10,94	10,19	57.979
0,60	CONTINENTE	20,20	19,87	3.306	-0,33	20,50	19,51	99.486
0,03	CORTEFIEL	24,81	25,00	4.160	0,19	25,39	24,22	8.509
0,60	DOGI	9,82	9,50	1.581	-0,32	9,90	9,50	30.863
0,30	FUNESPAÑA	12,40	12,70	2.113	0,30	13,00	12,40	9.713
6,01	INDO INTERN.	3,85	3,84	639	-0,01	3,85	3,84	4.720
0,78	INDRA	18,64	18,55	3.086	-0,09	18,90	18,03	279.844
0,60	LOGISTA	20,25	20,43	3.399	0,18	20,43	20,00	34.536
1,50	MAPFRE VIDA	22,30	22,90	3.810	0,60	23,10	21,69	32.353
1,00	MECALUX	6,50	6,50	1.082	=	6,60	6,35	15.838
0,03	MELIA INV. AMER.	20,20	20,21	3.363	0,01	20,45	18,10	72.002
0,25	PARQUES REUNIDOS	5,15	5,10	849	-0,05	5,10	5,00	103.893
3,00	PICKING PACK	2,55	2,54	423	-0,01	2,64	2,46	729.237
0,60	PROSEUR	8,71	8,89	1.479	0,18	8,89	8,70	58.173
0,60	PRYCA	16,04	16,07	2.674	0,03	16,29	16,00	257.241
0,60	SOL-MELIA	11,22	11,19	1.862	-0,03	11,38	11,06	246.375
0,60	SUPERD							



I.G.B.M.: INDICE GENERAL DE LA BOLSA DE MADRID

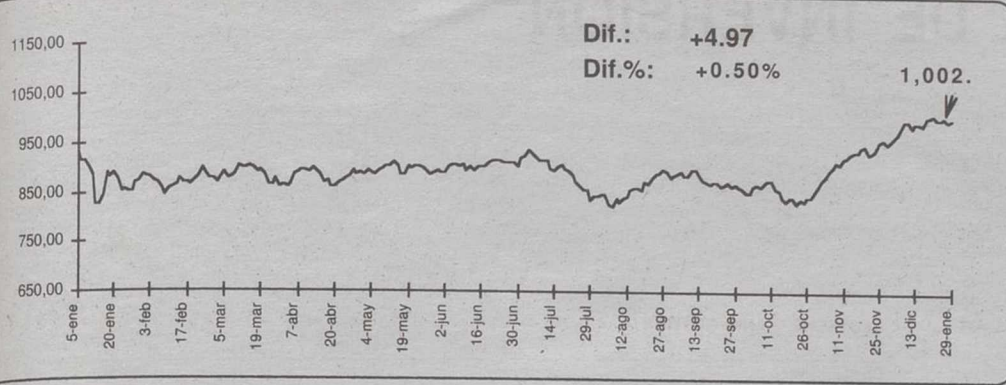

INDICES GENERALES Y SECTORIALES

Nombre	Anterior	Último	Dif %	Dif
MADRID	997,95	1.002,92	0,50	4,97
BARCELONA	856,36	860,95	0,54	4,59
BILBAO	1.614,77	1.622,86	0,50	8,09
VALENCIA	812,34	815,08	0,34	2,74
IBEX 35	11.517,60	11.581,40	0,55	63,80
FTSE LATIBEX	1.027,50	1.032,90	0,53	5,40
IBEX FINAN.	9.624,50	9.722,00	1,01	97,50
IBEX UTILIT.	22.386,50	22.493,60	0,48	107,10
IBEX INDUST.	6.754,40	6.748,30	-0,09	-6,10
ALIMENTACION	426,63	424,45	-0,51	-2,18
BANCOS/FINAN.	1.213,40	1.225,02	0,96	11,62
COMUNICACION	1.721,32	1.740,69	1,13	19,37
CONSTRUCCION	1.026,43	1.030,71	0,42	4,28
ELECTRICAS	866,52	860,52	-0,69	-6,00
CART/INVERS.	948,60	972,59	2,53	23,99
PETROL/QUIMI	805,30	803,64	-0,21	-1,66
METAL-MECANI.	370,19	367,43	-0,75	-2,76
OTRAS IND.SE.	145,33	144,74	-0,41	-0,59

INDICES INTERNACIONALES

Nombre	Anterior	Último	Dif %	Dif
S&P 500	1.457,66	1.462,77	0,35	5,11
DAX XETRA	6.861,54	6.859,58	-0,03	-1,96
MIBTEL	28.778,00	28.853,00	0,26	75
SWISS MARKET	7.413,30	7.489,10	1,02	75,8
HANG SENG	16.928,20	16.660,80	-1,58	-267,4
SWISS PERFO.	4.869,88	4.977,18	2,20	107,3
LISBOA BVL30	5.207,45	5.232,59	0,48	25,14
EUROTOP 100	3.582,75	3.619,17	1,02	36,42
EUROTOP 300	1.545,50	1.563,03	1,13	17,53
NASDAQ COMP.	3.972,11	4.012,40	1,01	40,29
NASDAQ 100	3.579,95	3.635,21	1,54	55,26
MIB 30	42.906,00	42.802,00	-0,24	-104
MOSCUTS	150,97	147,28	-2,44	-3,69
BOVESPA	16.474,00	16.535,00	0,37	61
MERVAL	543,96	549,27	0,98	5,31
MEXICO	7.028,28	7.109,58	1,16	81,3
SANTIAGO IGP	5.108,14	5.104,30	-0,08	-3,84
LIMA IG	1.785,17	1.784,92	-0,01	-0,25
CARACAS IG	5.116,29	5.118,93	0,05	2,64
BOGOTA IG	1.003,76	1.002,84	-0,09	-0,92

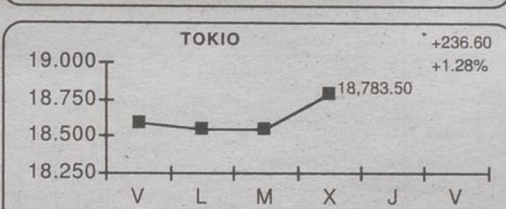
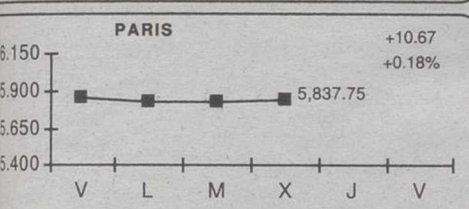
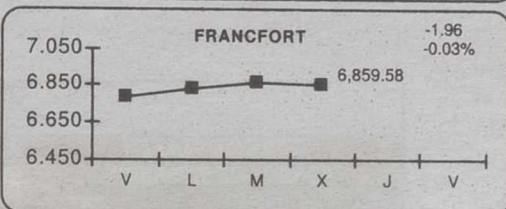
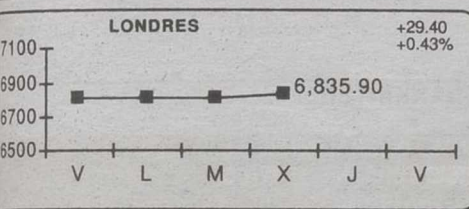
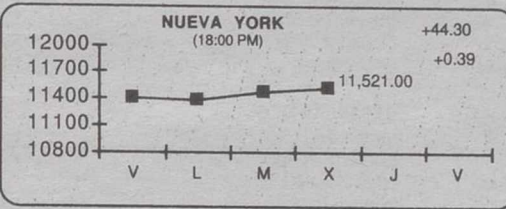
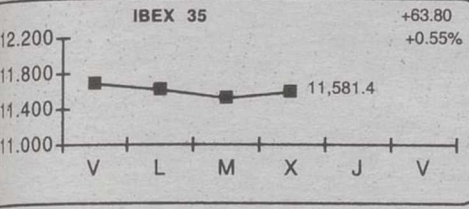

MERCADO DE DIVISAS

	Peseta	Marco	Dolar	Euro	Franco F.	Libra E.	100 Liras	Franco S.	Yen
Peseta	#N/A	#N/A	165,580	166,386	#N/A	267,850	8,591	103,649	1,622
Marco	#N/A	#N/A	1,946	1,958	#N/A	#N/A	#N/A	#N/A	#N/A
Dolar	0,006	0,514		1,004	#N/A	1,617	0,052	0,626	0,010
Euro	166,386	1,958	0,996		0,152	1,610	1,936,270	0,623	0,010
Franco F.	#N/A	#N/A	#N/A	0,152		#N/A	#N/A	#N/A	#N/A
Libra E.	0,004	#N/A	0,618	0,621	#N/A		0,032	0,387	0,006
100 Liras	0,116	#N/A	19,274	1,936,270	#N/A	31,178		12,065	0,189
Franco S.	0,010	#N/A	1,598	1,605	#N/A	2,584	0,083		0,016
Yen	0,617	#N/A	102,060	102,540	#N/A	165,136	5,297	63,902	

TIPOS DE INTERES

Plazo	Tipo
Mibor 1 Mes	3,25%
Mibor 1 Semana	3,30%
Mibor 1 Año	3,87%
Mibor 2 Meses	3,32%
Mibor 2 Semanas	3,30%
Mibor 3 Meses	3,35%
Mibor 6 Meses	3,53%
Mibor 9 Meses	3,67%
Mibor ON	3,00%

PROXIMOS PAGOS DE DIVIDENDOS

Nombre	Concepto	Div Año	Div Ejer	Ejerc	Bruto	Neto	FPago
SALICIA	A Cuenta	4	4	1999	0,12	0,09	29/12/99
CASTILLA	A Cuenta	4	4	1999	0,1	0,07	29/12/99
VASCONIA	A Cuenta	4	4	1999	0,06	0,05	29/12/99
OTO BALEAR	A Cuenta	4	4	1999	0,13	0,1	29/12/99
ANDALUCIA	A Cuenta	4	4	1999	0,33	0,24	29/12/99
ISA	A Cuenta	2	2	1999	0,27	0,2	31/12/99
ANTE VALOR.	A Cuenta	1	1	1999	0,36	0,3	1/1/00
ION FENOSA	A Cuenta	1	1	1999	0,19	0,15	3/1/00
LEHERMOSO	A Cuenta	1	1	1999	0,07	0,05	3/1/00
ALLEMONA	A Cuenta	1	1	1999	0,11	0,09	3/1/00

AMPLIACIONES DE CAPITAL EN CURSO

Nombre	N A	Inic Amp	Fin Amp	P Título	Desembolso	Benefic	Teórico Acc
SEP	0 329	3-dic-99	2-ene-00	450,00	13,50	1-ene-00	0,00
ROPEA INV.	1 5	14-dic-99	28-dic-99	100,00	0,00	1-ene-99	2,00
GLOBAL STEEL	1 5	17-dic-99	31-dic-99	100,00	400,00	1-ene-99	0,00
	0 0	0-ene-00	0-ene-00	0,00	0,00	0-ene-00	0,00
	0 0	0-ene-00	0-ene-00	0,00	0,00	0-ene-00	0,00

MERCADO DE FUTUROS

Futuros sobre Ibex 35

Valor	Anterior	Último	Dif.	Máx.	Mín.	Volumen	Open
Dic.99 IBX35	11.507,50	11.578,50	+71,00	11.579,000	11.455,00	5.679	49.349
Ene.00 IBX35	11.385,00	11.550,00	+165,00	11.650,000	11.310,00	20.109	40.028

Futuros sobre Bono Nacional E-5, E-10 y E-30 Años

Valor	Anterior	Último	Dif.	Máx.	Mín.	Volumen	Open
Sep.99 BN E-10							
Dic.99 BN E-10		96,40					
Maz.00 BN E-30	88,30	88,08	-0,22	88,560	88,08	1.201	10.294

Operada y Realizada por Invercapital Mancha, Sociedad Representante para Castilla - La Mancha de Beta Capital S.V.B. S.A.

MATERIAS PRIMAS

Nombre	Último	Compra	Venta
Aluminio 3M LME	1.643,00	1.630,00	1.644,00
Aluminio LME	1.614,50	1.613,00	1.614,00
HOME HEATING OIL	0,70	0,70	0,70
NATURAL GAS	2,32	2,32	2,32
Oro	0,00	290,20	291,20
Paladio	446,00	446,00	451,00
PETROLEO BRENT 1 MES	25,24	25,24	25,24
Plata	5,31	5,31	5,34
Platino	445,50	445,50	449,50
Zinc 3M LME	1.229,00	1.219,00	1.229,00
Zinc LME	1.207,50	0,00	0,00

CURSO ANALISIS TECNICO

Aprenda a controlar sus operaciones en Bolsa  
Optimice sus beneficios

PLAZAS LIMITADAS (ULTIMAS PLAZAS)

Invercapital Mancha S.L.  
Representante de  
BETA CAPITAL S.V.B.

Tel.: 967524045 - 967524046  
Fax: 967524056  
E-mail: invercapital@mx3.redestb.es



OFICINAS: C/ ROSARIO, 6, 3ª PLANTA "EDIFICIO TOSCANA"  
 TELF: 967 52 40 45 - 46 · FAX: 967 52 40 56  
 607 932 030 ... 619 723 720  
 Email: invercapital@mx3.redestb.es ... www.redestb.es/personal/invercapital

• INVERSIONES EN BOLSA  
 • FUTUROS Y OPCIONES  
 Realice sus operaciones financieras con rapidez y eficacia

## FONDOS DE INVERSION

## A.B. ASESORES

Nombre del Fondo	Fondo	V.Liq.Ultimo	%Año	Patrim. (M)	Fecha
A.B. AHORRO	RFM	15,57	-0,51	213,99	29/12/99
A.B. BOLSA	RV	29,04	20,10	211,82	29/12/99
A.B. BOLSAPLUS	RV	26,80	29,53	369,70	29/12/99
A.B. DINERPLUS	FIAMM	1.265,89	1,25	128,99	29/12/99
A.B. EURO ACCIONES	RV	10,27	37,48	167,44	29/12/99
A.B. FIVA	RVM	16,87	3,88	141,00	29/12/99
A.B. FONDTESORO	RF	12,34	-0,72	125,80	29/12/99
A.B. RENTA	RF	14,42	-1,10	42,84	29/12/99
RENTA INTERNACIONAL	RF	16,98	5,14	307,70	29/12/99

## ALLIANZ RAS

Nombre del Fondo	Fondo	V.Liq.Ultimo	%Año	Patrim. (M)	Fecha
ALLIANZ MIXTO	RFM	6,64	-0,90	21,27	29/12/99
ALLIANZ RAS FONDO	RF	76,68	-7,13	39,11	29/12/99
ALLIANZ VARIABLE	RV	6,56	2,98	18,25	29/12/99

## ARGENTARIA

Nombre del Fondo	Fondo	V.Liq.Ultimo	%Año	Patrim. (M)	Fecha
ARGENTARIA BEX BOLSA	RV	40,43	31,18	114,70	29/12/99
ARGENTARIA BEX DINER	FIAMM	1.114,45	1,21	372,24	29/12/99
ARGENTARIA BEX RENTA	RFM	14,63	3,17	211,03	29/12/99
ARGENTARIA FONDHIPOTECARIO	FIAMM	1.297,81	1,80	150,77	29/12/99
ARGENTARIA FONDIBEX	GAR.	9,05	3,90	1,60	29/12/99
ARGENTARIA FONDIRECTO	FIAMM	1.205,80	1,72	248,55	29/12/99
ARGENTARIA FONDPOSTAL	RFM	18,13	2,95	462,53	29/12/99
ARGENTARIA RENTA	RF	8,68	2,12	122,48	29/12/99

## BANESTO FONDOS

Nombre del Fondo	Fondo	V.Liq.Ultimo	%Año	Patrim. (M)	Fecha
BANESDEUDA FONDTESORO	RF	525,42	-1,02	229,43	29/12/99
BANESTO MIXTO FIJO 2	RFM	6,77	5,29	385,29	29/12/99
BANESTO MIXTO VARIABLE	RVM	77,89	11,86	225,83	29/12/99
DINERACTIVO	FIAMM	1.304,68	1,09	729,52	29/12/99
EXTRADINERO BANESTO	FIAMM	756,55	1,58	1.077,64	29/12/99
EXTRAFONDO AHORRO	RF	7,57	-2,32	200,08	29/12/99
FONBANESTO	RF	14,14	-0,42	446,61	29/12/99
FONBANESTO 2	RF	10,50	-2,05	460,36	29/12/99

## BANSABADELL

Nombre del Fondo	Fondo	V.Liq.Ultimo	%Año	Patrim. (M)	Fecha
INVERSABADELL	RFM	16,83	4,40	849,50	29/12/99
MB FONDO 1	RF	13,87	0,95	521,41	29/12/99
SABADELL BOLSA	RVM	15,26	16,76	224,16	29/12/99
SABADELL FONDO	RF	16,17	0,12	293,31	29/12/99
SABADELL FONDO 2	RF	14,97	0,13	390,84	29/12/99

## BBV GESTINOVA

Nombre del Fondo	Fondo	V.Liq.Ultimo	%Año	Patrim. (M)	Fecha
BBV ACTIVOS FONDTESORO	FIAMM	1.158,48	1,17	392,92	29/12/99
BBV AHORRO	RF	9,89	-2,18	601,63	29/12/99
BBV BOLSA	RV	25,62	15,61	297,88	29/12/99
BBV DEUDA FONDTESORO	RF	133,63	-2,74	534,15	29/12/99
BBV DINERO	FIAMM	1.710,04	1,70	2.757,82	29/12/99
BBV HORIZONTE	RF	11,85	-1,90	665,91	29/12/99
BBV MONETARIO	FIAMM	75,41	1,49	1.029,83	29/12/99
BBV PLAN RENTAS 10	RF	762,90	-5,65	726,94	29/12/99
BBV RENTA	RF	14,78	0,14	1.687,68	29/12/99
BBV RENTA 91	RF	9,75	-0,41	766,43	29/12/99
FONDComercio 1999	RF	696,11	1,29	12,84	29/12/99
FONDComercio 2001	RF	638,96	0,77	12,83	29/12/99
FONDComercio 2002	RF	687,41	-1,90	40,17	29/12/99
FONDComercio BOLSA	RV	19,80	17,02	126,05	29/12/99
FONDComercio DEUDA	RF	686,65	-2,31	68,15	29/12/99

## BANCAJA

Nombre del Fondo	Fondo	V.Liq.Ultimo	%Año	Patrim. (M)	Fecha
CAVALDINER	FIAMM	1.367,85	1,16	467,87	29/12/99
CAVALDINER ORO	FIAMM	867,68	2,04	320,99	29/12/99
CAVALRENTA	RVM	12,24	8,22	139,72	29/12/99
EDIFON	RV	1.176,08	-13,03	58,22	29/12/99
FONSEGUR	RF	14,31	-1,24	113,87	29/12/99

## BCH GESTION

Nombre del Fondo	Fondo	V.Liq.Ultimo	%Año	Patrim. (M)	Fecha
BCH ACCIONES	RV	14,33	7,91	476,52	29/12/99
BCH FONDIMO 1	FIAMM	1.599,65	1,65	849,56	29/12/99
BCH MIXTO ACCIONES	RVM	21,10	20,30	909,04	29/12/99
BCH MIXTO RENTA FIJA	RFM	14,79	2,78	697,84	29/12/99
BCH RENTA FIJA 1	RF	19,00	-1,40	720,73	29/12/99
FONCENHIS	RFM	10,63	-0,47	726,85	29/12/99
FONCONDOR TESORERIA	RF	64,63	2,15	559,70	29/12/99
IBER FONDO 2000	RFM	10,75	0,84	390,10	29/12/99

## CAJA ESPAÑA

Nombre del Fondo	Fondo	V.Liq.Ultimo	%Año	Patrim. (M)	Fecha
FONDESPAÑA GLOBAL	RFM	74,97	4,52	204,07	29/12/99
FONDESPAÑA INTER.GARANTIZADO	GAR	72,97	12,42	161,59	29/12/99
FONDESPAÑA TESORERIA	FIAMM	66,40	2,20	108,55	29/12/99
FONDO 111	FIAMM	904,20	1,66	190,44	29/12/99

## C.C.M.

Nombre del Fondo	Fondo	V.Liq.Ultimo	%Año	Patrim. (M)	Fecha
AHORRO CORPORACION ACCION	RVM	21,37	14,83	415,28	29/12/99
AHORRO CORPORACION CUENTA	FIAMM	1180,91	1,72	2280,59	29/12/99
AHORRO CORPORACION DEUDA	RF	12,12	-0,49	884,68	29/12/99
AHORRO CORPORACION DINERO	FIAMM	1185,85	1,74	22,89	29/12/99
AHORROFONDO	RVM	43,14	5,79	887,09	29/12/99

## DEUTSCHE BANK GESTION

Nombre del Fondo	Fondo	V.Liq.Ultimo	%Año	Patrim. (M)	Fecha
DB ACCIONES	RV	25,84	31,70	173,75	29/12/99
DB CAPITAL DOS	RFM	8,02	8,23	415,67	29/12/99
DB CAPITAL UNO	RFM	7,58	6,01	304,16	29/12/99
DB DINER	FIAMM	1.054,69	1,60	649,64	29/12/99
DB MIXTA	RVM	24,47	30,58	203,01	29/12/99

## GESATLANTICO

Nombre del Fondo	Fondo	V.Liq.Ultimo	%Año	Patrim. (M)	Fecha
BOLSATLANTICO	RV	16,30	11,87	133,66	29/12/99
DINERATLANTICO	FIAMM	1.328,38	1,49	191,13	29/12/99
FONDOATLANTICO	RF	15,71	0,06	250,41	29/12/99
RENTATLANTICO	RF	8,39	-0,83	159,70	29/12/99

## GESBANKINTER

ESPECIALISTAS EN  
FONDOS DE INVERSION. AGENTE: INVERALIANCE, S.L.  
EDIFICIO TOSCANA 1º PTA, 9  
TFNO. 967-193040

Nombre del Fondo	Fondo	V.Liq.Ultimo	%Año	Patrim. (M)	Fecha
BK DINERO 98	FIAMM	641,53	2,28	231,06	29/12/99
BK FONDO	RV	40,37	10,24	254,92	29/12/99
BK FONDTESORO 2	RF	66,73	-0,89	118,25	29/12/99
BK MIXTO 2	RVM	870,93	7,78	286,02	29/12/99
CIBER BK VARIABLE	RV	1.051,65	13,15	123,46	29/12/99
CUENTA FISCAL ORO I	FIAMM	1.021,74	-0,08	245,90	29/12/99
FONDO TELEFONICO CORTO PL	RF	868,73	1,95	29,033	29/12/99
FONDO TELEFONICO VARIABLE	RV	2.200,47	13,18	374,77	29/12/99

## GESBETA

GRUPO Beta Capital. EDIFICIO TOSCANA, 3º, PTA 12, 13 Y 14  
TFNO. 967-524045-46

Nombre del Fondo	Fondo	V.Liq.Ultimo	%Año	Patrim. (M)	Fecha
BETA ACCIONES	RV	154,18	5,21	57,17	29/12/99
BETA ACTIVOS	RF	673,09	0,13	4,43	29/12/99
BETA CRECIMIENTO	RV	138,96	5,54	26,77	29/12/99
BETA DEUDA FONDTESORO	RF	10,91	-2,59	32,93	29/12/99
BETA DINERO	FIAMM	1.314,82	1,65	61,75	29/12/99
BETA EURO ACCIONES	RV	9,65	31,47	42,22	29/12/99
BETA EURO MARS	RF	8,39	12,77	107,95	29/12/99
BETA EUROPYME ACCIONES	RV	5,95	30,48	3,22	29/12/99
BETA RENTA	RF	14,81	-0,20	20,72	29/12/99
BETA RENTA PLUS	RFM	7,24	1,54	32,17	29/12/99
BETA VALOR	RVM	18,09	5,05	53,86	29/12/99
PRISMAFONDO	RVM	795,57	12,04	37,16	29/12/99

## GES-BM

Nombre del Fondo	Fondo	V.Liq.Ultimo	%Año	Patrim. (M)	Fecha
BM-DINERBOLSA	RV	1.701,04	21,80	97,69	29/12/99
BM-FONDTESORO	RF	12,12	-2,88	105,67	29/12/99
CUENTAFONDO AHORRO	RFM	16,71	21,79	108,66	29/12/99
DINER BM	FIAMM	1.286,48	1,70	50,05	29/12/99

## CAJA MURCIA

Nombre del Fondo	Fondo	V.Liq.Ultimo	%Año	Patrim. (M)	Fecha
CAJA MURCIA	RF	9,14	1,44	7,87	29/12/99
CAJA MURCIA DINERO	FIAMM	932,11	1,44	33,29	29/12/99
CAJA MURCIA GARANTIZADO	RF	6,70	1,82	18,39	29/12/99

## GESMADRID

Nombre del Fondo	Fondo	V.Liq.Ultimo	%Año	Patrim. (M)	Fecha
DINERMADRID FONDTESORO	FIAMM	1.160,71	1,31	591,22	29/12/99
FOND MADRID	FIAMM	1.387,20	1,05	718,37	29/12/99
MADRID BOLSA ACTIVA	RV	6,54	4,81	401,46	29/12/99

## SANTANDER GESTION

Nombre del Fondo	Fondo	V.Liq.Ultimo	%Año	Patrim. (M)	Fecha
BSN ACCIONES	RV	37,19	11,78	543,23	29/12/99
BSN ACCIONES EUROPEAS	RV	10,83	28,47	236,68	29/12/99
BSN DINERO	FIAMM	1.611,12	1,93	478,65	29/12/99
BSN RENTA VARIABLE	RV	16,17	14,03	137,51	29/12/99
SANTANDER AHORRO	RF	14,17	0,57	322,27	29/12/99
SANTANDER DINERO FONDTESORO	FIAMM	1.141,40	1,15	1.716,86	29/12/99
SANTANDER GESTION MIXTO	RFM	11,04	5,14	1.141,77	29/12/99
SANTANDER GESTION RENTA	RF	10,26	0,79	1.026,43	29/12/99
SANTANDER RENTA 1999	RF	9,48	2,60	487,36	29/12/99
SANTANDER RENTA 2000	RF	668,90	2,43	134,91	29/12/99

## TIPOLOGIA DE LOS FONDOS:

RF: RENTA FIJA  
RV: RENTA VARIABLE

RFM: RENTA FIJA MIXTA  
RVM: RENTA VARIABLE MIXTA

GAR: GARANTIZADO

Beta Capital S.V. B. S.A.

inversiones de calidad

Invercapital  Mancha  
sociedad limitada

SOCIEDAD REPRESENTANTE DE BETA CAPITAL PARA CASTILLA - LA MANCHA

Beta  Capital

SOCIEDAD DE VALORES Y BOLSA, S.A.

*El ex canciller alemán confía en la labor de la entidad judicial*

## La Fiscalía abre sumario a Kohl por presunta malversación

La Fiscalía de Bonn decidió ayer, miércoles, abrir un sumario contra el ex canciller alemán Helmut Kohl por presunta malversación en el caso de la financiación ilícita de la Unión Cristianodemócrata (CDU).

AGENCIAS

En un comunicado difundido a la prensa, los fiscales indican que el inicio de las investigaciones "no incluye ningún tipo de inculpación y únicamente tiene como objetivo aportar al esclarecimiento de un posible delito".

Los fiscales explican que la investigación por malversación está basada en las informaciones difundidas en los medios de comunicación al respecto, pero "sobre todo en las declaraciones aparecidas en la prensa del diputado Kohl".

En una entrevista con la televisión pública el pasado día 16, Kohl admitió haber recibido entre 1993 y 1998 donativos de hasta dos millones de marcos (más de un millón de dólares), dinero que no hizo constar en la contabilidad oficial del partido porque los donantes querían permanecer en el anonimato.

Por ahora Kohl no ha querido revelar los nombres de los donantes, pese a que la nueva cúpula del partido, encabezada por el presidente, Wolfgang Schaeuble, se lo ha pedido.

La Fiscalía dispuso además de documentos facilitados por los abogados de Kohl y por la Fiscalía de Augsburgo, que comenzó a investigar las irregularidades en la financiación

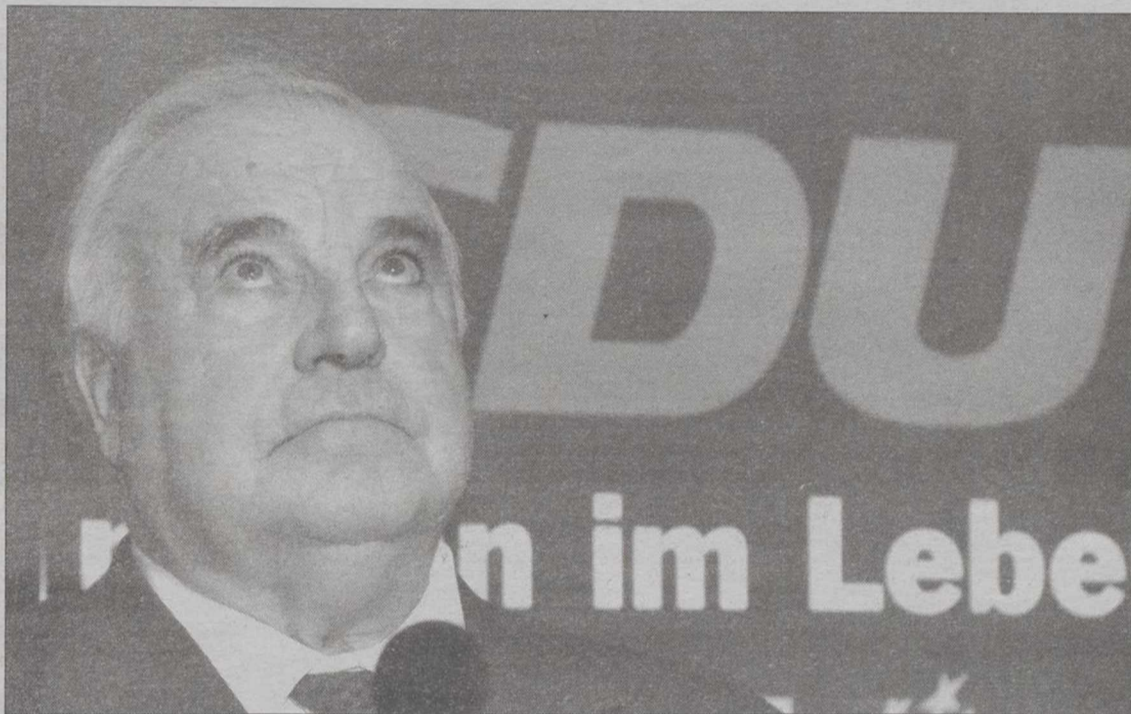

El ex canciller alemán Helmut Kohl "lamentó" la decisión de la Fiscalía de Bonn.

del partido en relación con el escándalo sobre el pago de un millón de marcos (medio millón de dólares) al ex tesorero de la CDU Walther Leisler-Kiep por parte del traficante de armas Karlheinz Schreiber.

Las citadas autoridades judiciales, que cuentan con más de una docena de demandas contra Kohl, rechazaron en cambio abrir investigaciones por presunta estafa, lavado de dinero o juramento en falso, por considerar que no existen indicios de ello.

La decisión fue comunicada al presidente del Parlamento federal, Wolfgang Thierse, quien en teoría dispone de un plazo de 48 horas para recha-

zarla.

En la práctica esto no ocurre, pues los reglamentos de la Cámara permiten iniciar diligencias contra un diputado sin necesidad de que haya una decisión formal del pleno.

El Parlamento confirmó la recepción del escrito y en un comunicado señaló que las diligencias podrán abrirse transcurrido el plazo previsto.

Tan sólo cuando se hace una acusación formal o se procede a la detención de un diputado, el pleno del Bundestag debe aprobar el levantamiento de la inmunidad parlamentaria del afectado.

Kohl no sólo ha sido el primer jefe de Gobierno alemán

que ha sido objeto de investigaciones fiscales, sino que además lo es por tercera vez.

Las primeras se produjeron en 1986, ambas por supuesto juramento en falso ante sendas comisiones de investigación parlamentaria, una en la cámara regional de Renania-Palatinado y la segunda en el Parlamento federal, en relación con el caso de financiación ilegal de partidos conocido como el escándalo "Flick".

### KOHL "TOMA NOTA"

Por su parte, el ex canciller alemán Helmut Kohl "lamentó" ayer la decisión de la Fiscalía de Bonn de abrir un suma-

rio contra él por supuesta malversación en relación con la financiación ilegal de la Unión Cristianodemócrata (CDU).

Kohl "toma nota con pesar de la decisión de la Fiscalía", a la vez que "confía en la labor de la entidad judicial, cuyo trabajo respaldará con todos los medios de que disponga", señaló un comunicado difundido por su oficina.

El presidente de la CDU, Wolfgang Schaeuble, manifestó su esperanza de que las investigaciones concluyan con rapidez y se mostró confiado en que el sumario no concluirá con "acusaciones penales de relevancia para Helmut Kohl".

La Fiscalía basó su decisión de incoar el sumario por presunta malversación en las informaciones aparecidas en los medios de comunicación al respecto y en las declaraciones del propio Kohl.

### DONATIVOS

El pasado día 16, Kohl admitió en una entrevista televisiva haber recibido, entre 1993 y 1998, hasta un total de dos millones de marcos (más de un millón de dólares) de donativos que no hizo figurar en la contabilidad oficial del partido.

Kohl afirmó que no canalizó el dinero directamente a las arcas del partido porque los donantes querían permanecer en el anonimato.

De acuerdo con la ley alemana de financiación de partidos, todo donativo superior a los 20.000 marcos (unos 10.000 dólares) debe figurar en los libros de contabilidad con el nombre del donante.

## Los rebeldes frenan el avance federal sobre Grozni

AGENCIAS

Los rebeldes separatistas frenaron ayer el avance federal sobre Grozni, contraatacaron en el sur de Chechenia y forzaron a reconocer a Moscú por primera vez en cuatro meses de guerra que las cosas no le van tan bien como estaba planeado.

El ministro de Defensa, mariscal Igor Serguéyev, protagonizó el repliegue del casi ilimitado optimismo exhibido hasta ahora por el Gobierno y el Ejército al decir que "los pla-

nes no son un dogma".

"Para mí es difícil adelantar cómo se va a desarrollar la situación en el futuro", declaró Serguéyev a los periodistas poco después de anunciarse un contraataque de los extremistas islámicos.

Otras personalidades rusas, entre ellas dos jefes militares de la primera guerra de Chechenia en 1994-96, subrayaron también por primera vez que Moscú está cometiendo "los mismos errores" de entonces, cuando el Ejército fue derrotado por los rebeldes.

## Los piratas aéreos renuncian a los 200 millones de dólares

AGENCIAS

Los secuestradores que mantienen rehenes a 155 personas a bordo de un avión indio en la ciudad sureña afgana de Kandahar renunciaron ayer a los 200 millones de dólares y a la exhumación del cadáver de un guerrillero islámico cachemirí que exigieron el martes.

Sayed Mohammad Haqqani, embajador en Pakistán del

gobierno afgano de los talibán, confirmó que los piratas aéreos habían renunciado a las demandas después de hablar anteanoche con miembros de esta facción islámica que controla el 85 por ciento del territorio afgano.

Los secuestradores ya no insisten en que se les entregue el rescate de 200 millones de dólares ni el cadáver del guerrillero cachemirí Sajjad Afghani, anunció ayer en Kan-

dahar el ministro de Aviación Civil de los talibán, Mulla Akhtar Mansoor.

Los piratas aéreos mantienen sus demandas de que sean liberados 35 guerrilleros musulmanes cachemiríes y el líder religioso islámico paquistaní Maulan Masud Azhar, encarcelados en la India.

Mientras, el coordinador de la ONU para Afganistán Erick de Mul, pronosticó una larga negociación.

# NOS VAMOS DE CAZA CON:

## La Tribuna de Albacete

### PREMIOS

- TRES PLAZAS PARA UNA MONTERÍA EN FINCA DE PRESTIGIO
- OCHO PLAZAS PARA UNA CACERÍA DE PERDICES Y FAISANES
  - UN CONJUNTO DE COMPLEMENTOS DE VESTIR DE CAZA
  - UNA ESCOPETA MARCA GORGOR DEL CALIBRE 12
  - CINCO JUEGOS DE CUCHILLOS
  - UNAS BOTAS DE CAZA
  - UNOS PRISMÁTICOS

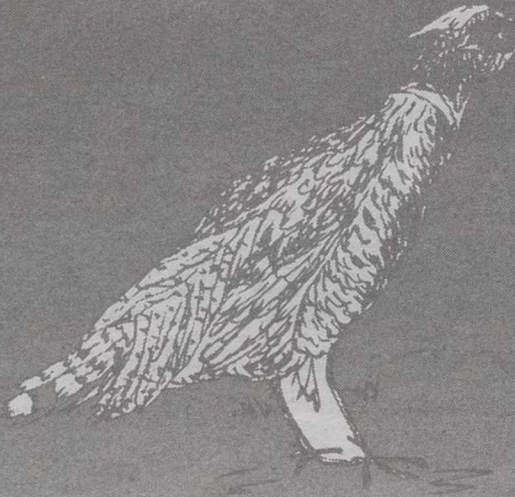

1º EL CONCURSO CONSISTE EN EL SORTEO DE 20 EXTRAORDINARIOS PREMIOS PARA EL AFICIONADO A LA CAZA; QUE SE ESPECIFICAN EN ESTE ANUNCIO. VÉASE PREMIOS.  
 2º LA JORNADA DE CAZA PARA OCHO PERSONAS CONSISTE EN UNA "CACERÍA A MANO" DE PERDICES Y FAISANES CON PERRO, EN FECHA Y LUGAR QUE PREVIAMENTE SE COMUNICARÁ A LOS GANADORES. ANTES DEL FIN DE LA TEMPORADA DE CAZA. DICHA JORNADA INCLUIRÁ EL "TACO" Y LA COMIDA. SE ELEGIRÁ ENTRE LOS OCHO GANADORES UN JEFE DE CUADRILLA.  
 3º OPORTUNAMENTE SE COMUNICARÁ LUGAR Y FECHA PARA LAS TRES PLAZAS. PARA UNA MONTERÍA EN FINCA DE PRESTIGIO.  
 4º PODRÁ ACOMPAÑAR A LOS CAZADORES UNA PERSONA QUE PARTICIPARÁ EN LAS COMIDAS PERO NO EN LAS CACERÍAS.  
 5º TODOS LOS CONCURSANTES DEBERÁN ESTAR EN POSESIÓN DE LICENCIA DE ARMAS, LICENCIA DE CAZA Y SEGURO EN VIGOR EN EL MOMENTO DE LA CACERÍA.  
 6º PODRÁN PARTICIPAR TODAS AQUELLAS PERSONAS QUE REUNIENDO LOS REQUISITOS ANTERIORMENTE EXPUESTOS, RECORTEN Y RELLENEN TOTALMENTE EL CUPÓN QUE FIGURA AL PIE DE ESTA PÁGINA.  
 7º OPORTUNAMENTE SE COMUNICARÁ A TRAVÉS DE LA TRIBUNA DE ALBACETE LA FECHA EN QUE FINALIZARÁ EL PRESENTE CONCURSO. LA FECHA DEL SORTEO, QUE SERÁ ANTE NOTARIO, Y LA FECHA EN QUE SE PUBLICARÁ LA RELACIÓN DE LOS PREMIADOS.  
 8º NO SE ADMITIRÁN CUPONES QUE NO VAYAN CUMPLIMENTADOS O QUE NO CUMPLAN LAS BASES DEL PRESENTE CONCURSO.  
 9º QUEDAN EXCLUIDOS DEL SORTEO EL PERSONAL, LOS COLABORADORES Y FAMILIARES DIRECTOS DE LA TRIBUNA, Y DE LAS EMPRESAS PATROCINADORAS.  
 10º LOS CUPONES SE REMITIRÁN A LA TRIBUNA DE ALBACETE, PASEO DE LA CUBA, Nº 14 - ALBACETE, EN MANO O POR CORREO, ENVIANDO UN CUPÓN POR SOBRE Y FIGURANDO EN EL SOBRE "CONCURSO NOS VAMOS DE CAZA CON LA TRIBUNA DE ALBACETE".

YAGÜE CONFECCIÓN    ARMERÍA DÍAZ    ARMERÍA ROBERTO    ARMERÍA CARTUCHOS RUIZ    ARMERÍA PAQUITO    CUCHILLERÍA ANDUJAR    RESTAURANTE LA VENTA    CACERÍAS "EL CUARTICO"



**Nos VAMOS DE CAZA CON LA TRIBUNA CUPÓN CONCURSO**

Nombre y Apellidos: .....

Población:..... Tfno:..... Edad:.....

Dirección:..... Nº:..... D:N.I:.....

Envíe por correo o en mano este cupón a: La Tribuna de Albacete - Paseo de la Cuba, 14 - 02005 - ALBACETE

*El jugador regresa al equipo que lo llevó a la élite*

## Geli: "Por encima de todo quiero jugar al fútbol"

gerundense Delfín Geli fue presentado ayer como nuevo jugador del Albacete hasta el final de temporada, regresando así al equipo que fue su escaparate para llegar a la élite internacional absoluto. Geli afirmó en su presentación que "por encima de todo" lo que quiere es jugar al fútbol.

□ JUAN CARRIZO

El Albacete Balompié presentó ayer como nuevo jugador al delantero Delfín Geli. De esta forma el gerundense, formado en las filas del FC Barcelona y con 30 años de edad, regresa al conjunto manchego, club en el que militó durante tres temporadas, de 1994 a 1997, llegando incluso a alcanzar la internacional abso-

luto en junio de ese último año. El Albacete ejerció su opción de compra y lo traspasó al Atlético de Madrid, club con el que fue campeón de Liga y del que se desvinculó al final de la pasada temporada para firmar por el Betis, donde una serie de problemas sobre su estado físico le llevaron a rescindir su contrato y regresar al Atlético de Madrid donde ha estado entrenando a las órdenes de Claudio Ranieri desde que comenzó la actual campaña.

El presidente del Albacete, Mariano López Ruiz, se encargó de presentar al jugador y destacó el comportamiento y profesionalidad del jugador que "después de anunciarse iba a venir al Albacete, habiendo sólo un acuerdo verbal, tengo constancia de que ha recibido varias ofertas de clubes, quizás más importantes que el Albacete, pero Geli ha mantenido su palabra y creo que eso dice mucho a favor de su profesionalidad".

ILUSIONADO

El jugador, tras pasar el pertinente reconocimiento médico, manifestó en su presentación su deseo "por encima de todo" de jugar al fútbol.

El Albacete creo que tiene un proyecto serio y yo quería aprovechar la oportunidad de jugar el domingo, de ganarme un punto en el equipo en cada entrenamiento y para eso nada mejor que un sitio donde he estado a la mil maravillas. Por eso estoy muy ilusionado y contento de estar aquí", añadió. Geli afirmó que tuvo otras ofertas, pero que no acaba-



Geli volverá a lucir la camiseta blanca con la que llegó a alcanzar la internacionalidad. JOSEMA

ban de concretarse y por eso se decidió por el Alba: "Estaba barajando otras opciones, pero no las veía claras, además no acababan de concretarse. Cuando vi una oferta seria, interesante y buena para mi familia me he decidido por el Albacete. Los vínculos que todavía tengo con Albacete han sido un factor importante para tomar esta decisión".

Respecto a su llegada a un equipo de Segunda después de haber sido un jugador destacado en Primera División, Geli indicó que "da igual jugar en Primera que en Segunda, lo importante es estar a gusto. Hoy en día no hay diferencias, ni rivales grandes ni pequeños. Para estar en Segunda debes jugar a un gran nivel y entregarte a tope".

### Geli viene de entrenar y jugar amistosos con el Atlético de Madrid

Delfín Geli, a pesar de no tener ficha con el Atlético, entrenaba con la primera plantilla rojiblanca y participaba en los partidillos de entrenamiento organizados durante la semana con equipos cercanos. Por eso el jugador se considera preparado para entrar en el equipo si Julián Rubio así lo estima oportuno. "Puedo empezar a jugar cuando Rubio quiera sin ningún problema. El Atlético tiene esta temporada una plantilla muy amplia y montaba partidos de entrenamiento entre semana contra equipos de la zona madrileña. No es un ritmo de competición, pero cuando uno está bien físicamente se está preparado para todo. No tengo ningún temor. Empecé aquí, fue escalando y quiero seguir al mismo nivel y al mismo rendimiento. Lo que hay que hacer es demostrar en el campo que puedes jugar y hacerlo bien".

Geli llevará el dorsal 10 mientras que Alvaro portará el 23.



El presidente, muy enfadado.

### Gran malestar con el Badajoz tras no acceder a adelantar el partido al martes

□ J.C.

El presidente del Albacete Balompié mostró ayer el gran enfado que existen en el seno del club manchego tras la negativa del Badajoz a la propuesta de adelantar el partido de la próxima jornada del día 5 al día 4. "En los clubes, como en otras entidades, hay gente con categoría, seriedad y nobleza, y otra gente que no lo tienen. Nos ha dolido mucho lo del Badajoz porque la pasada temporada nos pidieron adelantar el partido por una romería y no pusimos ningún impedimento. Ahora el Badajoz ha venido dando largas, sin respuesta, y al final ha puesto la excusa de que tenía jugadores sudamericanos que a lo mejor venían un día más tarde de las vacaciones. Creo que la excusa real del Badajoz es intentar jugar con ventaja al estar prevista una escasa afluencia de público, perjudicando notablemente al Albacete".

"Hemos acordado que cuando vayamos a Badajoz no acudiremos al palco ni a la comida con la directiva pacense. Nuestras relaciones quedan frías y congeladas por esta actitud del Badajoz, impropia de unos socios de la Liga de Fútbol Profesional", añadió.

HOY PODRIA CERRARSE LA CESION DE BASTI

La cesión del delantero del Málaga CF Sebastián Fernández Reyes "Basti" al Albacete podría cerrarse hoy, en una reunión que tendrán el representante del jugador y el propio futbolista con el presidente del Málaga, Fernando Puche.

En un principio, el Málaga es reticente a aceptar el pase de Basti al Albacete, aunque Puche lo decidirá hoy y dependerá de la cantidad que esté dispuesto a pagar el Albacete por el futbolista. "Hemos hablado todos los asuntos y será el presidente quién decida", dijo el representante del futbolista, quien ya ha llegado a un acuerdo con el Albacete.

Basti, de 25 años y natural de Málaga, tiene contrato con el club malagueño hasta junio del 2001.

*El técnico del Albacete ha programado una "mini-pretemporada"*

# Julián Rubio: "Tenemos que recordar los conceptos que venimos trabajando"

□ JUAN CARRIZO

La plantilla del Albacete ha vuelto al trabajo, con la incorporación de sus dos últimas adquisiciones, Alvaro y Geli. Julián Rubio tiene preparado un intenso programa de trabajo, con doble sesión diaria, con el fin de recordar todos los conceptos futbolísticos vistos desde el inicio de la temporada.

El técnico comentó que la intención es realizar una especie de "mini-pretemporada" para volver a cargar las pilas: "Tenemos la moral a tope y con ganas de que vuelva la compe-

tición, aunque tenemos unos días por delante donde tendremos que trabajar duro".

Y es que el Albacete debe afrontar cuatro partidos en diez días, tres de Liga y uno de Copa: "Son cuatro partidos complicados, tres fuera de casa. Por eso vamos a prepararnos ahora lo mejor que podamos. Vamos a entrenar todos los días mañana y tarde. Daremos descanso el día 1 y del domingo al martes se entrenará por la mañana. Vamos a realizar una mini-pretemporada en cuanto a recordar, insistir, en los conceptos futbolísticos que venimos tra-

bajando todo el año. Vamos a mezclar la preparación física con los conceptos tácticos y estratégicos que nos conviene recordar porque últimamente parece que se van olvidando poco a poco".

El técnico tiene ganas de que vuelva la competición y que también vuelvan los buenos resultados, ya que los últimos dos meses no fueron nada buenos y pesar de que el equipo realizó buenas actuaciones: "El equipo está trabajando bien, pero quizás no hemos tenido la fortuna necesaria. No debemos desanimarnos y seguir insistiendo".



Rubio, dando instrucciones en el entrenamiento.

JOSEMA

## GUIA MEDICA

de Albacete

Y  
D  
E  
L  
A  
S  
A  
L  
U  
D

### COMYCE

CLINICAS

• Avda. España, 25, 1º C. 02002 Albacete. Tfno: 967 22 24 83.

• El Aguila, 30. 02400 Hellín. Tfno: 967 30 00 05.

• Don Pedro, 1, 2º D. 02600 Villarrobledo. Tfno: 967 14 60 64

**FOTODEPILACION MEDICA CON LASER**

### ALERGOLOGIA

Dra. M<sup>a</sup> T. Palomeque  
SANATORIO STA.. CRISTINA  
ADESLAS-ASISA-ONCE-CAER Y PARTICULARES  
Pérez Galdós, 7-9. Telf. 967 50 59 00



CONSULTA: BAÑOS, 17  
TELÉFONO: 23 73 15

### DR. MANUEL SAEZ

Médico Estomatólogo

**ORTODONCIA EXCLUSIVA**

COLEGIADO Nº 1.190  
02004 ALBACETE

### CLINICA DENTAL INFANTIL

**Pura Roldán González**

Médico Estomatólogo Nº col 856

Telf. 967 22 94 79  
SIMON ABRIL, 2-2º-C 02002 ALBACETE

### DROGODEPENDENCIA

M<sup>a</sup> LUISA CELORRIO BUSTILLO

MEDICO Col. nº 2.012

ALCOHOL, TABACO, COCAINA,  
HEROINA, D. DISEÑO

Rosario, 3-5º-E Teléf: 967 24 74 67  
ALBACETE Consulta tardes previa petición de hora

### Clínica Dental Protésica

• Odontología General (Adultos y niños). • Cirugía e Implantología. • Restauraciones Ceramo Metálicas. • Restauraciones Cerámicas (Carillas Estéticas). • Prótesis Removible. • Endodoncia Periodoncia. • Blanqueamientos. • Urgencias. • Primera consulta gratuita.

C/ Concepción, 11, 2º A - Tel. 967 24 79 33 - Coleg. nº 2.431

LASER DERMATOLOGICO

CONSULTA GRATUITA  
TLF. 967 50 51 48

**DEPILACION LASER**

LORENZO J. PEREZ DERMATOLOGO

FOTODEPILACION MEDICA POR LASER  
Avda. de España, 33 - 1º B - 02002 ALBACETE

### CLINICA DENTAL

## Carlos Lucas Abad

Médico Estomatólogo

C/ Rosario, 15. Teléfono: 967 21 69 34. Albacete

### CLINICA



RECOLETAS

PIDA CITA EN EL TELF.: 967 219 000, 1ª CONSULTA GRATUITA

## CON RECOLETAS LA DEPILACIÓN ES DEFINITIVA Y SEGURA

**FOTODEPILACIÓN MÉDICA**

PROFESIONALIDAD Y GARANTÍA.

Disponemos de un equipo de especialistas dirigidos por el Doctor D. José Manuel Azaña, Dermatólogo.

Todo con la garantía del Grupo Recoletas, líder regional de Servicios Sanitarios.

Tratamiento individualizado según el tipo de piel.

profesionalidad

DEPILACIÓN DEFINITIVA  
Sin dolor  
ni manchas,  
ni quemaduras

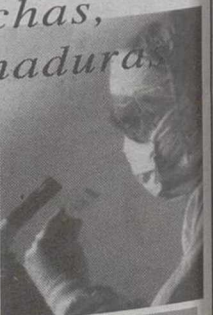

*El club no tiene claro si incorporará algún fichaje más*

# Tercera: El delantero Fran solicita la baja a la directiva del Almansa

□ PACO MARQUEZ

El Almansa, a las órdenes de Arnedo, sigue con su mini temporada de entrenamientos, con el fin de afrontar las mejores condiciones físicas la segunda vuelta del campeonato en el grupo XVII de la Tercera División.

El buen humor es la nota dominante, a pesar de no haber disfrutado del descanso navideño, pero la buena clasificación en la liga hace que la moral y la ilusión estén en todo lo alto.

Por eso, en cierta medida, ha sido sorprendente la noticia de que el delantero Fran, delantero centro y uno de los fijos para Javi Arnedo, ha solicitado la baja a la directiva del Almansa, justificando su petición en asuntos laborales que le impiden estar concentrado al máximo.

Hay que recordar que Fran viajó en coche desde su ciudad de residencia una vez concluida su jornada laboral, regresando de madrugada. En estas condiciones también están los fichajes del Almansa, como Pablo, Serradell y Víctor.

La directiva se ha puesto de nuevo hasta fin de año para resolver este asunto y se considera difícil un posible fichaje que Javi Arnedo ha dejado claro que cuenta con la experiencia y un nuevo jugador que llegaría con una calidad contrastada, lo que resulta complicado.

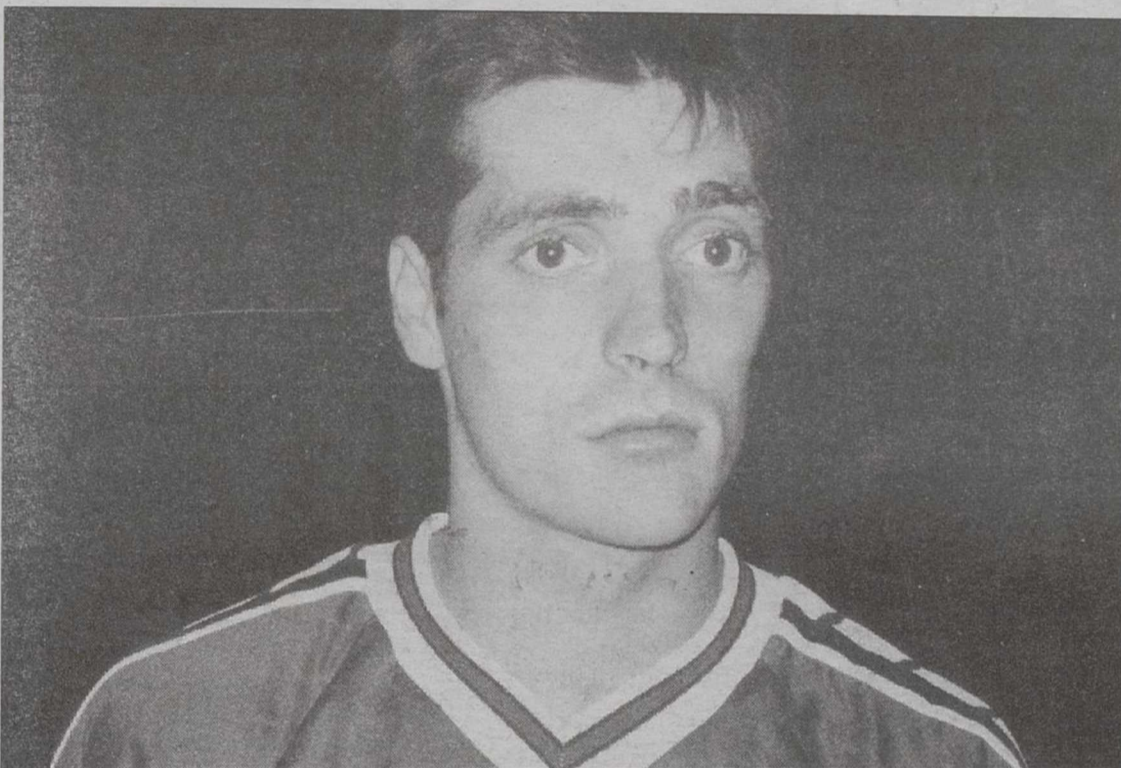

Fran, uno de los fijos en la alineación, ha solicitado la baja por motivos laborales.

Al Almansa se le están ofreciendo muchos jugadores, debido quizás por la buena marcha en la competición liguera, pero la plantilla está bastante compensada. La posible marcha de Fran podría plantear dudas en este sentido.

Por otro lado, el partido que cierra la primera vuelta del campeonato entre el Quintanar del Rey y el Almansa se disputará el miércoles día 5 de

enero, aunque todavía no está confirmado el horario. La directiva del Almansa, a través de su secretario Francisco Teruel, no descarta solicitar un delegado federativo para este partido, dada su trascendencia y el enfado del club local, que quería jugar el encuentro el día de Reyes y el Almansa no ha atendido esta petición.

Javi Arnedo y el capitán del equipo, Peque, han mostrado

su satisfacción por el buen papel realizado por el Almansa en la Copa Federación, a pesar de caer en la final regional frente al Villarrobledo.

De cara a la Liga, los jugadores almanseños están muy confiados e ilusionados con poder estar al final del campeonato en uno de los cuatro primeros puestos que dan derecho a disputar la fase de ascenso a Segunda División B.



## FESTIVAL BENEFICO DE DANZA FILA CERO

EMPRESAS Y ENTIDADES COLABORADORAS:

LA TRIBUNA DE ALBACETE

EXCMO. AYUNTAMIENTO DE ALBACETE

VISION 6 TELEVISION DE ALBACETE

RADIO CHINCHILLA

SUPERMERCADOS SEYCA

EROSKI

CENTRO COMERCIAL ALBACENTER

ATENEO ALBACETENSE

ORTOPEDIA CASTRO

COPPELIA "ARTICULOS DE DANZA"

DISCOS MTM

DOMTY

CAFE BAR ARCHY - PAR

CRISTALERIA MODER

KANTA MANIA...ES OTRO KANTAR

PUB TITI'HS

TITI'HS SUR

JOYERIA POPULAR

RE-MO MOTOCICLETAS SUZUKI

PAPELERIA EL QUIJOTE

FERRETERIA AGRO-ALBACETE

GRUPO E.D.I.N.

CAFE BAR LA GUAGUA

TROFEOS AGHER

LIBRERIA POPULAR

**HOTEL**  
  
**Gran cena de Gala**  
**Fin de Año y Cotillón**  
 Cena 7.000 ptas.  
 Menú

- Entrantes Centro de Mesa:
  - Zarzuela de ahumados
  - Tartaleta de Revuelto Trufado
  - Jamón Ibérico con Almendras
  - Queso curado al Romero
- Centollo Relleno Glaseado
- Lubina al Hojaldre con salsa de Camarones
- Lomo de Ternera de Avila
- Asado al Aroma de la Sierra
- Postre: Sufflé Blancas Navidades
- Uvas del Milenio
- Surtido de Dulces Navideños
- Café, Sidra y Cava
- Bodega:
  - Vino Blanco Chardoney,
  - Vino Peñascal Rosado,
  - Vino Señorío de Guadaneju Tinto Reserva

Cotillón 6.500 ptas. (Con mesa reservada)  
**Cena+Cotillón 13.000 ptas.**  
 Chocolate con churros, Barra libre, Sorteo grandes premios: viaje, semana en apartamento de Jujo, estancia gratuita en hoteles, y más regalos del milenio

da. España, 71 TEL. 967 50 38 95 ALBACETE

**INSALUD**  
**GERENCIA DE ATENCION PRIMARIA ALBACETE**  
**BOLSA DE TRABAJO**

**CATEGORIA:**  
 - MEDICOS (Interinidades INSALUD)

**REQUISITOS:**  
 Titulación según R.D. 3/87) Título Específico categoría.

**BAREMOS:**  
 Quedarán expuestos en los tabloneros de anuncios de la Gerencia de Atención Primaria.

**RECOGIDA DE SOLICITUDES Y PLAZO DE PRESENTACION:**  
 Desde el día 1 al 15 de Enero.  
 HORARIO: de 10 a 14 horas (de lunes a viernes).  
 LUGAR: Secretaría de A.P. Gerencia de Atención Primaria C/ Marqués Villoros 6 y 8 - Entreplanta.

# CALENDARIO 2000 . *La Tribuna* de Albacete

Enero  
 Febrero  
 Marzo  
 Abril  
 Mayo  
 Junio  
 Julio  
 Agosto  
 Septiembre  
 Octubre  
 Noviembre  
 Diciembre

NO  
 EMPIEZES  
 EL  
 AÑO  
 SIN  
 SABER  
 EN  
 QUE  
 DIA  
 ESTÁS

*Mañana 31 de Diciembre*

*consigue con tu diario*

*La Tribuna de Albacete*

*un fantástico calendario*





*XV Campeonato Regional Absoluto*

# Sigue el dominio albaceteño en el tenis de mesa regional

□ LT

El pasado fin de semana se disputó en el Gimnasio del Colegio Cedes de Albacete el XV Campeonato Regional Absoluto de tenis de mesa, en modalidad por equipos.

Los grandes favoritos para seguir el título regional fueron el Club Albacete en categoría masculina y Severo Ochoa femenina, cumpliéndose los pronósticos y demostrando que el tenis de mesa albaceteño sigue dominando en Castilla-La Mancha.

Los resultados que se registraron, con encuentro muy disputados, fueron:

Categoría masculina: 1º Club Albacete T.M. (AB), 2º Severo Ochoa (AB), 3º Arenas Tomelloso (CR).  
Categoría femenina: 1º C.P. Severo Ochoa (AB), 2º Viajes Arenas Tomelloso (CR), 3º Club Albacete T.M. (AB).

El próximo día 2 de enero se disputará en Tomelloso la competición individual y de dobles, en la que Julia Parra y Carlos Arano intentarán revalidar sus títulos de campeones de Castilla-La Mancha.



El tenis de mesa local sigue dominando a nivel regional.

## “Habría que revisar las cuentas de todos los clubes”

□ AGENCIAS

jugar en las mismas condiciones”, finalizó Hidalgo.

*JESÚS GIL CONTRATA*

El presidente de la UD Salamanca, Juan José Hidalgo, aseguró a Efe que es partidario de que se revisaran las cuentas de todos los clubes de fútbol con lo que, a su juicio, se crearía una liga “más competitiva”.

“A mí me encantan las cosas hechas por la ley y el orden”, subrayó Hidalgo, quien reiteró su deseo de que las cuentas de todos los clubes, incluido el Salamanca, fueran revisadas porque “en este país todos tenemos que jugar con las leyes y en que las incumpla es su problema”.

A diferencia de los manifestado públicamente por el presidente del Mérida, José Fouto, Juan José Hidalgo se mostró contrario a defender una movilización tras la intervención efectuada en el Atlético de Madrid. “Lógicamente yo no voy a ir en contra de la justicia”, zanjó.

“Lo que me gustaría es que se realizara una reconversión total del fútbol en sociedades anónimas porque no comparto que cuatro clubes españoles estén fuera ahora mismo de estas sociedades”, criticó Hidalgo, quien se mostró partidario de que “todos juguemos con las mismas cartas”.

“La competición -continuó el presidente del Salamanca- debe ser clara y todos debemos

Jesús Gil ha presentado un escrito en el Registro Mercantil y en la Audiencia Nacional en el que denuncia la “ilegalidad” del nombramiento del administrador judicial del Atlético de Madrid, Luis Manuel Rubí Blanc, tras ser destituido por el juez Manuel García Castellón como presidente del club.

“Según el Reglamento del Registro, la inscripción de la separación de los administradores se practicará si la misma es acordada en resolución judicial firme” y recuerda que el auto de Manuel García Castellón no lo es ya que ha sido recurrido por Gil y por los administradores de la sociedad “a quienes el Juzgado ha tenido a bien notificárselo”, dijo Myriam Gil, en su calidad de vocal y secretaria del Consejo de Administración de la entidad.

Por otro lado, la juez de la Audiencia Nacional Teresa Palacios, que sustituye a García Castellón, ha pedido a la Policía Judicial que averigüe los domicilios de los cuatro supuestos jugadores que compró el club para poder citarles como testigos, y ha aplazado la declaración prevista para hoy.

**OCASO HOGAR**



**OCASO, S.A.**

Domicilio Social: Princesa, 23 - MADRID

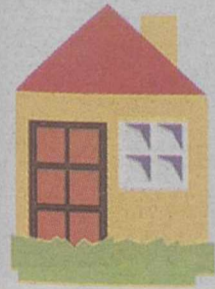

**SEGUROS PATRIMONIALES**

OCASO - HOGAR  
OCASO - COMUNIDADES  
OCASO COMERCIO  
PYME  
MULTI AUTO  
(ASEGURADORA UNIVERSAL DEL GRUPO OCASO)

**SEGUROS PERSONALES**

ACCIDENTES  
DECESOS  
MULTIRRIESGO PERSONAL FAMILIAR  
OCASO - JUBILACION  
OCASO VIDA



Servicio: 24 horas - Teléfono: 900 14 15 16  
Tesifonte Gallego, 6 - Entreplanta. Tfno.: 967 21 89 37 (2 líneas). Fax: 967 52 21 86. ALBACETE



**SERVICIOS FUNERARIOS**

**LA NUEVA DE ALBACETE**

SERVICIO PERMANENTE



DEL GRUPO EUROFUNERARIA

Cruz, 8 y 10, Tesifonte Gallego, 6 entrep. ☎ 967 21 26 94 y 967 21 89 37  
Tel. Móvil: 610-55 10 59 - Fax 967 52 30 55 **ALBACETE**

## III TORNEO DE NAVIDAD DE BALONCESTO



El Amway Zaragoza se impuso al Fuenlabrada en las tres finales disputadas.



José Antonio Mellado, del C.B. Murcia, fue el mejor infantil.



David Ereña, del Zaragoza, recibió el trofeo al mejor junior.

## El Amway Zaragoza ganó en todas las categorías

□ LT

El Amway Zaragoza fue el gran vencedor del III Torneo de Navidad de Baloncesto "Junta de Comunidades de Castilla-La Mancha" organizado por el CABA. El equipo aragonés venció al Fuenlabrada en las tres categorías (infantil, cadete y junior).

Sólo en la final cadete hubo máxima igualdad, con un apretado 101-103 final a favor del Zaragoza. En infantiles el triunfo sobre el Fuenlabrada fue por 59-77 y en junior por 58-82.

En los partidos de consolación entre CABA y Murcia, los equipos albaceteños volvieron a sufrir abultados marcadores. En infantiles se logró el mejor resultado, con 49-65 a favor de los murcianos. En cadetes el resultado final fue de 39-97 y en junior de 36-85, siempre favorable al C.B. Murcia.

Este interesante torneo, en su tercera edición, ha reunido en Albacete a casi 150 jugadores de cantera que han disfrutado de la competición.

Además del patrocinio de la Junta de Comunidades, el CABA, club organizador, ha contado con la ayuda de Ayuntamiento, Diputación, Instituto Municipal de Deportes y Caja de Castilla-La Mancha.

En el reparto de trofeos, además de la correspondiente copa para campeón y subcampeón, hubo diferentes premios que quedaron así:

- Mejores colegiados: Piedad Simarro y Francisco José Sánchez.
- Mejor pasador: José Ortuno Ros (C.B. Murcia).
- Mejor jugador infantil: José Antonio Mellado Sánchez (C.B. Murcia).
- Mejor jugador cadete: Rodrigo San Miguel de la Iglesia (Amway Zaragoza).
- Mejor jugador junior: David Ereña Giménez (Amway Zaragoza).
- Mejor jugador local infantil: Jonathan Cebrián.
- Mejor jugador local cadete: Javier Yébenes.
- Mejor jugador local junior: Juan González.

**POR DESGRACIA NO ES NOTICIA  
EN LOS PERIÓDICOS, PERO HOY  
EN ANGOLA HAY 1.500.000  
PERSONAS DESPLAZADAS**

**intermon**  
FUNDACIÓN PARA EL TERCER MUNDO  
Miembro de Oxfam Internacional

**S.O.S.  
ANGOLA**

Tel.: 902 330 331 / [www.intermon.org](http://www.intermon.org)

24 años de guerra civil. 200 fallecidos al día por el hambre. 230.000 personas en campos de refugiados, sin agua, con sólo una fuente por cada 9.000 personas.

**¿Necesitas más cifras para ayudarles?  
Aquí las tienes, haz hoy tu donativo:**

La Caixa: 2100-0765-87-0200150258  
Banesto: 0030-2549-99-0000010272

B. Santander: 0085-0200-68-0000070524  
Caja Madrid: 2038-1768-44-4500180037



## VENTAS

● **GESDOMUS** Vende apartamento nuevo a estrenar, zona Alto de los Molinos, 76 m<sup>2</sup> útiles, 2 dormitorios, 2 baños, garaje, trastero, terraza muy grande. 1ª calidades. 19.000.000 pts. Tef. 967 52 32 81

● **GESDOMUS** Vende piso, zona Arquitecto Vandevira, 4 dormitorios, calefacción central, ascensor, 9.500.000 pts. Tef. 967 52 32 81

● **GESDOMUS** Vende piso nuevo a estrenar, zona Barrio Industria, 95 m<sup>2</sup> útiles, 3 dormitorios, trastero, calefacción individual gas, 2 terrazas, 13.500.000 pts. Posibilidad de garaje. Tef. 967 52 32 81

● **GESDOMUS** Vende piso zona Pérez Pastor, 123 m<sup>2</sup>, 4 dormitorios, cocina amueblada, totalmente reformado, calefacción, ascensor, 15.000.000 pts. Tef. 967 52 32 81

**CASA INMOBILIARIA**  
C/ Mayor Nº 57  
Tel. 967 24 72 96  
ALBACETE

● **CASA INMOBILIARIA** Últimas viviendas en c/ del Carmen. Calidades de lujo. Pisos de 4 dormitorios, pl. de garaje y trastero. 967 24 72 96

● **CASA INMOBILIARIA** Nueva promoción de viviendas en zona Universidad, pisos de 3 y 4 dormitorios, primeras calidades. 967 24 72 96

● **CASA INMOBILIARIA** Se vende piso zona Bº del Pilar, 3 dormitorios, salón, cocina y baño. Primer piso, necesita arreglos. Precio: 5.000.000 pts. Ref. 363 P. 967 24 72 96

● **CASA INMOBILIARIA** Se vende apartamento, 1 dormitorio, c/ Simón Abril. Precio: 12.500.000 pts. Ref. 81 apto. 967 24 72 96

● **CASA INMOBILIARIA** Se vende piso zona Hospital, 110 metros útiles con pl. de garaje. Precio: 13.000.000 pts. Ref. 353P. 967 24 72 96

● **SE VENDE** Piso, 90 metros. Doctor Fleming, calefacción, ascensor. Tef. 967-22 92 95

● **PARTICULAR** vende piso Avda. Ramón y Cajal. 13.500.000. Tel. 967 24 17 40

● **SE VENDE** Renault 19 GTX. Full Equipa, buen estado AB-J, precio a convenir. Teléfono: 666 44 29 56

**SE ALQUILA LOCAL ACONDICIONADO C/ TINTE, 24 TELEFONO: 609 38 61 85**

## INMOBILIARIA HOGAR

C/ Antonio Machado, 26  
Teléfono: 967/23 55 55  
**¡Pregúntenos por su hogar!**

● **INMOBILIARIA HOGAR** Ref. 1315 Vende piso zona Ríos Rosas, 3 dormitorios, salón, cocina, baño, despensa, poca comunidad. Precio: 5.800.000 pts. Tef. 967 23 55 55

● **INMOBILIARIA HOGAR** Ref. 1314 Vende piso amplio, zona Antonio Machado, 4 dormitorios, salón, cocina amueblada, baño y aseo. Precio: 7.800.000 pts. Tef. 967 23 55 55

● **INMOBILIARIA HOGAR** Ref. 1311 Vende piso zona Francisco Pizarro, 2 dormitorios, salón, cocina y baño. Precio: 6.200.000 pts. Tef. 967 23 55 55

● **INMOBILIARIA HOGAR** Ref. 1309 Vende piso zona Bº Industria, 3 dormitorios, salón, cocina y baño. Precio: 6.000.000 pts. Tef. 967 23 55 55

● **INMOBILIARIA HOGAR** Ref. 1308 Vende piso zona Fábrica de Harinas, 4 dormitorios, salón, cocina amueblada roble, baño, aseo, ascensor, calefacción. Precio: 13.500.000 pts. Tef. 967 23 55 55

● **VENDO** Curso de Home Englis sin estrenar. 100.000. Tef. 967 52 11 41

● **MOJACAR-PUERTO REY VERA** promoción viviendas. Oferta especial. 950 132 846 / 91 490 71 40

● **SE VENDE** Hunday Accent 1300. Inyección. D.A., A.C. llantitas aleación. Teléfono: 666 41 23 84

● **PLAYA DE LA MATA** Adosados de 2 dormitorios totalmente amueblados, con piscina, zonas verdes, en 1ª línea y fabulosas vistas al mar. Informa: Torreblanca del Mediterráneo. Telf: 967 21 31 71

● **VERA-Mojacar-Garrucha:** Urbanización Veramar. Duplex, bungalows de 1, 2 y 3 dormitorios totalmente equipados. Fabulosas vistas. Buen precio. 1ª fase vendida. Informa: Torreblanca del Mediterráneo. Tef. 967 21 31 71

● **PROXIMAS PROMOCIONES TM:** Benidorm-Villajoyosa, Arenales del Sol, Playas de Orihuela, Viñamar Fase 7, Riomar Fase 8. Infórmese en: Torreblanca del Mediterráneo. Telf. 967 21 31 71

● **VENDE PISO ZONA LUIS BADIA**  
3 dormitorios, salón, cocina amueblada, baño, trastero. Todo Exterior. Precio: 4.500.000 pts. Teléfono: 967-23 55 55

● **VENDE PISO ZONA RESIDENCIA**  
Reformado, 2 dormitorios, salón, cocina, baño y trastero. Precio: 4.800.000 pts. Teléfono: 967-23 55 55

● **VENDE PISO ZONA RESIDENCIA**  
Reformado, 2 dormitorios, salón, cocina, baño y trastero. Precio: 4.800.000 pts. Teléfono: 967-23 55 55

● **PONCE & OROZCO** Vende vende piso Parque Lineal, 110 metros útiles, 4 dormitorios, 2 baños, cocina amueblada, terraza, calefacción ascensor. Precio 13.500.000. Ref.800.Tef. 967-21 77 88. Muelle, 24

● **PONCE & OROZCO** Vende piso zona Rosario, 120 m. útiles, 4 dormitorios, 2 baños, cocina amueblada, despensa, empotrados, calefacción, ascensor y garaje incluido. 18.500.000. Ref. 793. Tef. 967-21 77 88. Muelle, 24

● **PONCE & OROZCO** Vende piso zona Ensanche, seminuevo, 120 m. útiles, 4 dormitorios, 2 baños, cocina amueblada, calefacción individual, ascensor, garaje incluido, piscina y zona ajardinada. OPORTUNIDAD. 15.000.000. Ref. 801. Tef. 967-21 77 88. Muelle, 24

● **PONCE & OROZCO** Vende piso zona Centro, 120 m. útiles, 3 dormitorios, 2 baños, cocina amueblada, ascensor y calefacción. 15.500.000. Ref. 791. Tef. 967-21 77 88. Muelle, 24

● **PONCE & OROZCO** Piso zona el Pilar, 3 dormitorios, baño, cocina amueblada, lavadero, calefacción-individual y ascensor. OPORTUNIDAD. 10.000.000. Ref. 777. Tef. 967-21 77 88. Muelle, 24

● **PONCE & OROZCO** Vende apartamento zona Avda. España, 55 metros útiles, 1 dormitorio, baño, cocina amueblada. 7.000.000. Tef. 967 21 77 88

## VENDE APARTAMENTO ZONA CENTRO

1 dormitorio, salón, cocina amueblada, baño amueblado, ascensor, calefacción individual. Precio: 12.500.000 pts. Teléfono: 967-23 55 55

## VENDE PISO ZONA CRISTOBAL LOZANO

3 dormitorios, salón, cocina amueblada, 2 baños, ascensor, calefacción, garaje y trastero. Precio: 14.500.000 pts. Teléfono: 967-23 55 55

## VENDE CASA CUEVA TIPICA

En la Ribera de Cubas (Jorquera). Bonitas vistas. Nueva. Precio: 2.800.000 pts. Ideal para fines de semana. Teléfono: 967-23 55 55

● **IDE CAPRICHIO!** Apartamento céntrico. 1 salón, 1 dorm. coc. amueblada, 1 baño, calefacción eléctrica, ascensor, garaje opcional. 9.200.000 pts. Tfn. 967 24 91 86

● **IDIRECTO DUEÑO!** Vende piso parque lineal. Salón doble, 3 dormit. cocina, baño, aseo, ascensor, calefac. terraza cubierta. 10.800.000 pts. Tfn. 967 24 88 01

● **IENSEÑA PROPIETARIO!** Piso de 4 dormitorios, salón, cocina, baño, aseo, calefac. gas ciudad, ascensor. 11.500.000 pts. total. Tfn. 967 24 90 67

● **IFORMIDABLE ATICO!** De 110 m. Salón, 3 dormitorios, cocina, 2 baños, ascensor, calefacción gas ciudad, 2 terrazas. Nuevo 16.000.000 pts. Tfn. 967 24 91 86

## ALQUILER

● **GESDOMUS** Alquila o vende apartamento amueblado, zona Ayuntamiento, 1 dormitorio, calefacción individual, ascensor, 55.000 pts. Comunidad incluida. Tef. 967 52 32 81

● **GESDOMUS** Alquila apartamento, zona Pryca, 2 dormitorios, amueblado, a estrenar, garaje, 60.000 pts. Comunidad incluida. Tef. 967 52 32 81

● **GESDOMUS** Alquila piso zona Parque, 3 dormitorios, calefacción central, ascensor, con o sin muebles, dede 60.000 pts. Comunidad incluida. Tef. 967 52 32 81

● **GESDOMUS** Alquila piso zona c/ Zapateros, 4 dormitorios, calefacción central, ascensor, piscina, garaje, amueblado. 85.000 pts. Comunidad incluida. Tef. 967 52 32 81

● **GESDOMUS** Alquila oficinas en la c/ Mayor, 1, 2 o más despachos, calefacción central, ascensor. Desde 11.000 pts. Tef. 967 52 32 81

● **¡OCASION!** Apartamento en alquiler. Salón, 1 dormitorio, cocina, electrodomésticos. 15.000 pts. comunidad incluida. Tfn. 967 24 91 86

● **¡PARA METERSE!** Apartamento en alquiler. Salón, 1 dormitorio, cocina, electrodomésticos. 15.000 pts. comunidad incluida. Tfn. 967 24 91 86

● **¡LLAME YA!** O llegará tarde. Apartamento amueblado. Salón, 2 dormitorios, cocina, baño, sólo-25.000 pts. comunidad incluida. Tfn. 967 24 90 67

● **¡NO DE MAS VUELTAS!** Piso grande amueblado. Salón, 4 dormitorios, cocina, baño, aseo, 40.000 pts. Tfn. 967 24 91 86

● **ALQUILO PISO** amueblado. Sin calefacción. C/ Baños (zona Feria). 42.000 Ptas. Comunidad incluida. Tel. 967 23 61 49

● **ALQUILO** Un piso totalmente amueblado, electrodomésticos y calefacción. En plaza Franciscanos. Tef. 967- 52 15 90

● **ALQUILO** apartamento céntrico, 2 dormitorios, cocina, baño, 2 terrazas. Amueblado, a estrenar, con garaje. Tef. 619-27 40 20

● **SE ALQUILA** nave industrial. 1.000 m<sup>2</sup>. Tel 967 22 26 99

● **SE ALQUILA** Pub C/ Tejares, permiso obras y licencia apertura musical. 180 m<sup>2</sup>. Buen precio. Teléfonos: 670 46 58 97 - 666 81 13 74 - 967 22 62 30

● **ALQUILO** piso amueblado, calefacción, buen estado, 4 dormitorios, 2 baños. Teléfonos: 967 21 29 58 - 606 22 96 40

## SE ALQUILAN DESPACHOS

En el centro de la ciudad. Tel. 967 21 00 02 y 967 52 02 21

● **SE ALQUILA** local c/ San Luis, 200 metros, con cámara frigorífica. Teléfono: 967 22 08 57

● **ALQUILO PISO** vistas Parque, cinco dormitorios, calefacción central, reformado 967 21 16 50

## EMPLEO

● **TRABAJA** para la Unión Europea. Próximos ingresos. Sueldo a partir de 400.000 pesetas/mes. Prepárate 900 300 340. (Llamada gratuita)

● **AYUNTAMIENTOS,** Junta Castilla-La Mancha y Diputaciones, precisan Bomberos, Policías Locales, Conserjes, Jardineros... Próximas convocatorias. Prepárate 900 300 340

● **ASISTENTE SOCIAL.** Próximo ingreso. Requisito: Diplomado Trabajo Social. Prepárate 900 300 340. (Llamada gratuita)

● **CONSIGUE** un trabajo fijo en Ayuntamientos, Bibliotecas, como Auxiliar Administrativo. Sólo necesitas el Graduado Escolar. Prepárate. 900 300 340

● **INGRESA** en la Policía Nacional, Guardia Civil, Ejército Profesional. Miles de plazas se convocan cada año. Prepárate 900 300 340. (Llamada gratuita)

● **AYUDANTE PENITENCIARIAS.** Próximo ingreso, consigue un sueldo aproximado de 200.000. Requisito: FPII o BUP. Prepárate 900 300 340

● **TRABAJA** como Técnico en Ventas (Bolsa trabajo). Prepárate 900 300 340

● **ELECTRICISTA** obtén tu carnet de instalador. Prepárate 900 300 340

● **INSTALADOR** de Antenas. Gran demanda de profesionales. Prepárate 900 300 340

● **HAZTE** Restaurador de Muebles. Preparación personalizada. Prepárate 900 300 340

● **VISITADOR** Médico o Representante Farmacias. Grandes Ingresos. Prepárate 900 300 340

● **SANITARIOS** se precisan para trabajar en Insalud, Clínicas... Próximos ingresos para celadores, ATS, Auxiliares Administrativos, Enfermería, Cuidadores, Auxiliares Geriátricos. Prepárate 900 300 340 (Llamada gratuita)

● **CORREOS** precisa personal para próximas convocatorias Auxiliares, Ayudantes Postales. Requisitos mínimos: Certificado. Prepárate 900 300 340. (Llamada gratuita)

● **BANCOS,** Cajas de Ahorros, precisan Auxiliares. Requisito: FPII o BUP. Próximos ingresos 900 300 340

● **CONSIGUE** el Graduado, FPI, Acceso Universidad (mayores 25) superando un solo examen. Prepárate 900 300 340

● **250.000** pesetas/mes. Aproximadas, sueldo profesor/a Autoescuela. Prepárate, trabaja. Infórmate 900 300 340

● **TRABAJA** como Técnico Medioambiental. Gran futuro profesional. Prepárate 900 300 340

● **HAZTE** Gestor Inmobiliario/Fincas. Gran demanda de profesionales. Prepárate 900 300 340

● **¿BUSCAS TRABAJO?** Como Auxiliar de Geriátrica o Animador Social. Prepárate, trabaja 900 300 340

● **CONSIGUE** un trabajo seguro como Auxiliar Veterinario. Prepárate (Con prácticas). 900 300 340

● **TRABAJA** como Agente Forestal en parques y reservas naturales. Prepárate. 900 300 340

● **IMPORTANTE:** 1.496 plazas vacantes para Juzgados; Agentes, Auxiliares, Oficiales. Requisito Mínimo: Certificado. Prepárate 900 300 340

● **PARA CUIDAR** anciana impedida se precisa señora de Albacete o provincia de Lunes a Viernes. Experiencia, responsabilidad y con buen carácter. Condiciones a especificar preferiblemente sin cargas familiares. Tef. 630 94 38 45 - 967 - 24 06 48 - 967 24 52 43. Preguntar por Javier

● **ALBAÑILES** Collas de albañiles, alicatadores, encofradores, pavimentadores, así como fontaneros y electricistas se precisan para importante empresa de construcción en zona de Castellón. Sueldo + destino y alojamiento. Interesados llamar a los teléfonos 964 723 246 (Srta. Lorena) o al 610 799 093 (Gregorio)

● **SELECCIONAMOS** chicas para trabajo de telemarketing. Media jornada. Imprescindible experiencia. 967 60 25 36

● **SELECCIONAMOS** chicos, trabajo fácil. Jornada completa, ofrecemos fijo + incentivos. 967 60 40 35

● **DEPENDIENTAS/ES** (oficial o ayudantes). Bolsa trabajo. Disponibilidad horaria. 906 423 513

● **6.300 PLAZAS LIBRES.** Insalud. Información 967 19 30 25

● **892 PLAZAS LIBRES.** Junta Castilla-Mancha. Información 967 19 30 25

● **23 PLAZAS LIBRES.** Ayuntamiento Villarrobledo. Información 967 19 30 25

## SE NECESITA

## CHOFER

CON EXPERIENCIA EN TRAILER  
TELF. 630 94 67 17

## RHEM

CENTRO DE PSICOLOGIA APLICADA SELECCION DE COMERCIALES Interesados enviar C.V. con fotografía reciente al apartado de Correos nº 285. 02080 ALBACETE

## GRAN OPORTUNIDAD AHORA

Conocida empresa de telefonía fija utilizará el Network-Marketing-Franquicia para seguir expandiéndose en próximas fechas. Interesantes comisiones vitalicias. Tefs. 967-21 03 58 967-60 17 45

## SE NECESITA FREGAPLATOS

Teléfono: 967 50 64 75

## SE NECESITA AYUDANTE ELECTRICISTA

De 18 a 22 años. Interesados llamar al tño: 967 23 69 30

## SE NECESITA CAMARERA Jornada completa Para cafetería. Teléfono: 967 24 38 18

## VARIOS

● **GENERAL GESTION FINANCIERA, S.L.** Teléfono: 967 24 58 81. Créditos todo tipo. Resolvemos situaciones difíciles. Interés bancario. Rapidez.

● **PRESTAMOS PERSONALES E HIPOTECARIOS** Interés bancario. Cancelación de Embargos en 48 horas. Gescofin. Tefs. 967-24 80 84. 639-75 09 31

● **ADONAITAROT** ¡¡¡Soluciones!!! Amor, relaciones, trabajo, astrología. Nuevo milenio. 906 42 16 71

● **¡¡¡ULTRADIVINA TELEFON!!!** 906-42 20 62. ¡Telesurtillos tarot! Lecturas salud, fortuna, amor. 906-42 04 22 Llamadnos

## MENTA Centro de belleza

TRATAMIENTO FACIAL PARA LA DESHIDRATACION INVERNAL: 1.000 ptas. UNAS DE PORCELANA: 4000 ptas. MENTA Centro de belleza Tef. 967 21 99 52 C El Cura. 2ª

## A SAN PANCRACIO

Abogado de los casos difíciles y desesperados. Reza nueve Avemarias, durante nueve días. Pide tres deseos, uno de negocios y dos imposibles. Al noveno día publica este aviso. Se cumplirá aunque no lo creas. C.G.T.

## A SAN PANCRACIO

Abogado de los casos difíciles y desesperados. Reza nueve Avemarias, durante nueve días. Pide tres deseos, uno de negocios y dos imposibles. Al noveno día publica este aviso. Se cumplirá aunque no lo creas. M.J.D.

**anmartín asesores**  
Rosario, 3 - 7ª (Edificio Capitol) 21 04 29 ALBACETE

## LIMPIEZAS FERNANDEZ

EXTRACCION DE FOSAS SEPTICAS -LIMPIEZA DE TUBERIAS Y ALCANTARILLADOS -REVISION DE TUBERIAS POR EQUIPOS DE TELEVISION TELEFONOS: OFICINA: 22 08 38 PARTICULAR: 52 04 80

## TAROT DE LOS JUANES

Consultas en directo. Te ayudaremos a resolver tus problemas. Tel. 906 - 42 58 02. Precio coste máximo llamada: 122 + IVA

## RESTAURANTE NOA-NOA MENU ESPECIAL NAVIDAD

3.500 Ptas  
ENTRANTES: 2 Cigalas, 6 Gambas plancha, 1 Carabinero  
PRIMER PLATO: Pimientos del piquillo o Espárragos de Burgos  
SEGUNDO PLATO: Paletilla al horno o Lomo de Merluza Koskera  
BEBIDA: Vino: Castillo de Logomar (Blanco, tinto o rosado) Postre de la casa, café y sidra

SALON 100 COMENSALES. COMUNIONES. BAUTIZOS

Paseo de la Cuba, 33. Tlf. 967 21 00 25

## ESPECIALIDADES

\*Paletillas Horno  
\*Entrecot Brasa  
\*Merluza Pincho  
\*Salmón Cava

**AGENCIAS MATRIMONIALES**

**AGENCIA MATRIMONIAL PALOMA BLANCA Y CENTRO DE AMIGOS**  
Collado Pina, 4. 1º Iz.

Si eres una mujer entre 35 a 45 años, llámanos porque tenemos hombres en nuestras agencias para que los conozcas. Llama a:

Albacete 967 51 06 04  
Ciudad Real 926 25 65 65  
Alicante 96 513 24 45

**TRASPASOS**

● **TRASPASO** Café bar, zona céntrica, en buenas condiciones. Teléfonos: 967 51 20 93 - 656 86 34 35

● **SE TRASPASA** Academia céntrica en pleno funcionamiento. Tef. 696-65 21 89

**SE TRASPASA CENTRO DE OCIO**

Infantil en pleno rendimiento.  
Tfno: 606 77 58 06 y 619 11 67 28

**COMPRAS**

**INMOBILIARIA HOGAR**

COMPRA PISOS. PAGO EN EFECTIVO.  
Tef. 967 23 55 55

**SE COMPRAN CASAS VIEJAS, SOLARES.**

Cambio por obra.  
Teléfono: 689 60 60 88

**CONTACTOS**

● **PEPI.** 617 957 396

● **CASADO 45** contactaría esporádicamente señoras, señoritas. Decidete, llama, hablemos. Discreción. 677 83 45 68

**Casa de contactos LAIMA**

Streepes y bailes latinos. Especial despedidas de solteros y salidas a hoteles. Tels: 967 52 04 29- 609 07 82 70

● **HABLA** con chicas sin contestadores las 24 horas. 906 428 899

● **ESTOY ESPERANDO** impaciente que me llames. 906 424 247. 24 horas

● **CONTACTA** con chicas sin esperas las 24 horas. 906 424 444

● **CONTACTA** con chicos sin esperas. Llámanos. 24 h.c.as. 906 425 020

● **CLAUDIA Y MIRIAN** atractivas, simpáticas, trato excelente. 967 22 84 64

● **MELISA** 5 amigas, casadas, aburridas. Conversamos contigo. Insatisfechas. Discreción 906 422 156

● **MULATAS**, Mónica, Sandra, explosivas, cariñosas. Todos los servicios. Higiene y discreción. Teléfono: 967 21 52 63

● **NATALIA** 25, Pilar, 24, Elena 22 años. 10,30 a 21,00. Teléfono: 967 51 14 07

● **CASA DE CONTACTOS** señoritas no profesionales, 9 mañana, 9 tarde. Discreción, 967 22 84 64

● **ANABEL** 28 años, rubia, esbelta, Sonia, 25 muy simpática. 967 22 84 64

● **SANDRA**, salidas hotel, domicilio, 24 h. Tel. 689 54 73 53

● **SITIO DISCRETO**, tranquilo, sin prisas. Higiene, limpieza. Tel. 689 54 73 53

● **CHICAS** residentes en Albacete, buscan contactos en su zona. 906 42 35 76

● **VANESA TRAVESTI** Muñequita con 120 de pecho. Bien dotada, recibo en braguitas. Apartamento privado y discreto. 629-66 77 04

● **MIRIAN** Morena, alegre. Sabina, viuda, madurita. Cariñosas. Tef. 610-67 58 33

● **DAVID EROMASAJISTA!!** ¡Eroticos. Erosedudos. Erorerelax. Eroromanos. Eroasiáticos. Eroturcos. Eroduplex. 649-65 68 33

**LINDAS CHICAS**

Latinas te esperan para que pases un rato inolvidable de 19, 20, 21, 23. Yoselín, Erika, Dana, Nuria. 967 52 04 29

● **ALEJANDRA** separada, madurita, elegante y atractiva, te espera para que todas tus fantasías se te hagan realidad. Tel. 967 22 93 43

● **SOY TU AMA** Busco esclavo sumiso y obediente para hacerte fetichismo y lluvia dorada. 600 78 82 98

● **906 420 902-906 420 904** Chicas no profesionales, ellas llaman gratis, la operadora busca y pasa chica de tu ciudad o cercanías, si eres chica y quieres hablar gratis llama, la operadora dará instrucciones.

● **LUCIA** Sólo tardes y noches hasta la 1. Esbelta, atractiva y muy especial. 670 54 90 03

● **IMAGEN RELAX** te desea unas felices fiestas. Te esperamos para brindar por el año nuevo, Sol, Claudia y Yesi. Imagen Relax siempre a tu servicio. Salidas-visa. 649 11 02 67

● **TONY** atractivo y simpático, para chicas que deseen tener un día especial y salir de la rutina, máxima discreción. 636 526 616

● **CASADO** 36 años, atractivo, sólo para chicas, fantásticos encuentros con mucha discreción. ¡Atrévete! 636 526 616

● **SE TRASPASA** Traspasa frutería-charcutería en Albacete. Rentabilidad asegurada. Llámenos. Teléfono: 967 52 09 62

● **SC ASESORES** Traspasa oficinas y comercios, joyerías, zapaterías, tiendas de moda... Excelentes oportunidades. Teléfono: 967 52 09 62

● **SC ASESORES** Traspasa negocios de hostelería en distintas zonas de Albacete: Pubs, Cervecerías, Bares y Restaurantes. Tef. 967 52 09 62

● **SE TRASPASA** Cervecería en la zona. Tef. 52 40 50

● **SE TRASPASA** Ebanistería en Campallano, con instalación, maquinaria pleno funcionamiento: sin obreros. Tfno: 619 51 27 63

● **BALLEROS** reservados plaza ya para la milenio. Nuevas

● **STIONS** te organiza una cena para la fin de año. Cena, baile con orquesta, barra libre, etc. etc. limitadas, reserva tu

● **ERSO** y retiren sus reservas del día 30.

● **AS ALIANZAS** te, 56-1º Izda. Albacete



**PANADERÍA Y CONFITERÍA LA MANCHA**

COCEMOS TODOS LOS DOMINGOS Y FESTIVOS

CON NUESTROS MEJORES DESEOS DE AMOR Y PAZ  
*Feliz Navidad*

**PRECIOS ESPECIALES**

- Alimentación infantil
- Ortopedia, Cosmética
- Herboristería
- Higiene Corporal y Dental
- Consulta Naturópata
- Analítica

**FARMA SHOPPING**

Calle Lodares \* C/ Mayor - Tef. 967 21 66 53

**PROFESOR, FUTUROLOGO Y NATUROPATA HINDU**



Ayuda a solucionar problemas de trabajo, negocio, nervios, amor, timidez, recuperar persona amada, rompimiento de hechizos, miedo, manía, obsesiones, espíritus malignos, etc... Hago trabajos y rituales de la alta magia hindú para quitar daños, negatividad, etc. Gran experiencia en Africa, Brasil, India, Pakistán, Uruguay y Argentina. Consulta en Albacete, los miércoles alternos, de 4 a 8 tarde. Teléfono: 967 21 04 62. Para información personal llamar de 4 a 8 tarde al teléfono móvil 608 75 13 26.

**\*DIGITOPUNTURA \*ACUPUNTURA CHANG (COREA)**

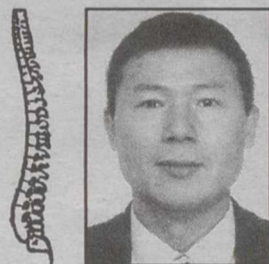

C/ Pablo Medina, 10-5º  
Tfno. 967 24 57 00 ALBACETE

**DOLORES REUMATICOS**

- \*Artrosis y Lumbago
- \*Problemas de Clumna.
- \*Hernia Discal \*Reumatismo
- \*Torceduras \*Circulación
- \*Jaquecas \*Cervicales
- \*Esguinces \*Ciática
- \*Menisco

**Suscríbase a La Tribuna de Albacete**

Si desea recibir diariamente en su domicilio el periódico de Albacete, rellene el cupón adjunto y envíelo a La Tribuna de Albacete Apartado de Correos 369, 02080 Albacete, o llame al teléfono 967 19 10 00.

**Boletín de suscripción**

**Forma de pago**

Nombre: .....

Dirección: .....

Localidad: .....

NI/CIF: .....

Cobrador. (Sólo AB capital, Hellín y Almansa).

Recibo mensual (4.150 pts.)

Recibo trimestral (12.300 pts.)

Recibo semestral (24.500 pts.)

Recibo anual (48.500 pts.)

Domiciliación bancaria

Entidad.....

Oficina.....

D.C.....

Nº cuenta.....

Recibo mensual (4.000 pts.)

Recibo trimestral (11.700 pts.)

Recibo semestral (23.200 pts.)

Recibo anual (46.000 pts.)

# Página Académica

**MAYPE** Albalcete  
C/ Mayor 41-2º ALBACETE Tlf. 967 21 82 21

PREPARACIONES MILITARES Y POLICIALES

**ACADEMIA MAYPE**

**¡OPOSICIONES POLICIA LOCAL DE ALBACETE!**

**PROXIMA CONVOCATORIA 16 PLAZAS.** Inminente comienzo clases. Preparación completa por profesorado especializado. Pruebas físicas en gimnasio propio. **8 aprobados** anteriores convocatorias. Temario válido otros municipios.

**¡MAYPE GARANTIA DE EXITO!**

**OPOSICIONES CONVOCADAS**

Gestión de Hacienda: 304 plazas  
Agentes de Hacienda: 134 plazas  
Instancias hasta el **03-01-2000**

Información e inscripción:  
**CAE SL** Cl. Mayor, 36, 3º Tlf. 967 52 09 48 ALBACETE

**GABA** **ACADEMIA** Gaona, 5 Telf. 24 10 84

**OPOSICIONES MAGISTERIO**

RECIENTE INICIADOS **NUEVOS GRUPOS DE:**  
- EDUCACION INFANTIL: INTENSIVO SABADOS MAÑANA  
- PEDAGOGIA TERAPEUTICA - AUDICION Y LENGUAJE  
- EDUCACION FISICA: COMIENZO CLASES SABADO 20 NOVIEMBRE, 10 MAÑANA NO PIERDAS EL TIEMPO. TEMARIOS PROPIOS. ¡INFORMATE!

**OPOSICIONES SECUNDARIA**

YA EN FINCIAMIENTO GRUPOS DE LENGUA Y LITERATURA, TEMARIO COMPLETO O SOLO COMENTARIO DE TEXTOS (PRACTICO). PROXIMAMENTE INICIO OTRAS ESPECIALIDADES (SEGUN DEMANDA). ¡LLANANOS! PREPARACION SOLO TEMARIO LOGSE A PARTIR DE ENERO, ¡RESERVA YA TU PLAZA!  
OTRAS OPOSICIONES: INSALUD, DIPUTACION, AYUNTAMIENTO, JUSTICIA,...

CLASES DE APOYO Y REPASO: TODAS LAS MATERIAS Y NIVELES.  
CURSO ACCESO UNIVERSIDAD MAYORES 25 AÑOS: TODO EL TEMARIO E IDIOMA MECANOGRAFIA, INFORMATICA, CONTABILIDAD (ECONOMICAS Y EMPRESAS).

**ICES** HIGINIO OLIVARES CENTRO DE ESTUDIOS SUPERIORES

**CURSO 1999/2000**

Preparamos todas las materias de:  
\* E.G.B. E.S.O. BACHILLERATO-UNIVERSITARIOS  
\* ACCESO UNIVERSIDAD MAYORES 25 AÑOS  
\* OPOSICIONES  
\* INFORMATICA. \* MECANOGRAFIA  
\* CONTABILIDAD. \* IDIOMAS

**RESERVA TU PLAZA**

Información: Marqués de Villores, 18 -Telf. 967 23 3111

**ICES** HIGINIO OLIVARES IDIOMAS

**MECANOGRAFIA**

METODOS: TRADICIONAL Y AUDIOVISUAL

**PRECIOS ECONOMICOS**

Información: Marqués de Villores, 18 -Telf. 967 23 31 11

**ICES** HIGINIO OLIVARES CENTRO DE ESTUDIOS SUPERIORES

**OPOSICIONES ADMINISTRACION DE JUSTICIA ¡¡YA CONVOCADAS!!**

\* Oficiales, Auxiliares y Agentes  
\* Comienzo grupos en ENERO

**RESERVA TU PLAZA**

Información: Marqués de Villores, 18 -Telf. 967 23 31 11

**System** La Mayor Red de Centros de Formacion en España

MAS DE 80 CURSOS INTERACTIVOS

OFIMÁTICA-DISEÑO-GESTIÓN EMPRESARIAL

LA INFORMÁTICA QUE EDUCA A LOS NIÑOS

**systemids**

INGLÉS MULTIMEDIA (A PARTIR DE 4 AÑOS)

CENTRO HOMOLOGADO POR LA UNIVERSIDAD DE CAMBRIDGE

EN ALBACETE C/ Tinte, 44 Tfno. 967 24 89 35  
EN HELLÍN IdeaMedia-System C/ Gran Vía, 61 Tfno. 967 30 72 73

**Centro de Estudios IBERIA**

**CAMBRIDGE** idiomas

Concepción, 10 - Teléfono 967 21 40 40

LES DESEA UNAS FELICES FIESTAS Y UNA GRATA ENTRADA AL NUEVO MILENIO

**CENTRO DE ESTUDIOS IBERIA TU CENTRO AMIGO**

**A** AutoCAD 2000  
AutoCAD V-14  
3D Studio MAX  
Presto V-8

**Adi, Centro de Formación**  
Dionisio Guardiola, 16 Telf: 967 502081 - Fax: 967 503594  
Email: adialba@accesosis.es 02003 ALBACETE

**CEIV** FONDO SOCIAL EUROPEO

Junta de Comunidades de Castilla-La Mancha

CENTRO DE ESTUDIOS INFORMATICOS VALDEMEMBRA S.L.

**CURSO GRATUITO PARA DESEMPLEADOS**

PROGRAMADOR DE APLICACIONES INFORMATICAS (Duración: 950 Horas)

Preinscripción en CEI Valdemembra S.L.  
C/ Perales, 23. Tarazona de La Mancha (Albacete)  
Teléfonos de contacto: 967 48 11 44 - 639 13 90 28  
Email: ceivsl@tarazona.com

**CENTRO NATURISTA ALBACETE** ESCUELA DE TERAPIA ALTERNATIVA

ABIERTO EL PLAZO DE MATRICULA PARA LOS SIGUIENTES CURSOS DE:  
*Quiromasaje*  
*Homeopatía*  
*R.P.G.*  
*Tui-na (masaje chino)*  
*Drenaje linfático*  
*Reflexología podal*  
*Naturopatía*

Solicite información en:  
**967 21 32 52**  
Marqués de Molins, 7-3ª Izda. ALBACETE

**EdiCurs** CENTROS DE ENSEÑANZA INFORMATICA

**Master en Ofimática**  
Horario LIBRE

Contenidos:  
• Mecanografía  
• Windows 95/98  
• Word 2000 / Excel-2000 / Access-2000  
• Contabilidad, Facturación, Nóminas S.S.

C/ Dionisio Guardiola, 54 bajo. Tfno: 967-59 00 89. Albacete

**academia gaspar romero** C/ Tinte, 12, entreplanta Y FAX 967 22 82 01

**CURSO 1999/2000**

CLASES DE APOYO Y FORMACION DE TODAS LAS MATERIAS (TAMBIEN DIBUJO TECNICO Y CONTABILIDAD, TODOS LOS NIVELES)

\* INSTITUTOS DE ENSEÑANZA SECUNDARIA  
\* FACULTADES, ESCUELA UNIVERSITARIA POLITECNICA Y MAGISTERIO. CICLOS FORMATIVOS DE GRADO SUPERIOR.  
\* E.G.B. ESO Y FP.

CLASES YA INICIADAS  
**AULA DE INFORMATICA**  
\* WINDOW'S 95/98. OFIMÁTICA Y PROGRAMACION  
\* CURSOS PARA NIÑOS A PARTIR DE 8 AÑOS

**CONTABILIDAD A CUALQUIER NIVEL**

**academia gaspar romero** C/ Tinte, 12, entreplanta Y FAX 967 22 82 01

**O P O S I C I O N E S**

**JUNTA DE COMUNIDADES CASTILLA-LA MANCHA**  
PERSONAL FUNCIONARIO: AUXILIARES, GUARDERIA FORESTAL Y CUERPO TECNICO (CLASES YA INICIADAS). CUERPOS SUPERIOR Y EJECUTIVO. SANITARIOS LOCALES: ESCALAS SUPERIOR Y TECNICA. PERSONAL LABORAL  
**JUSTICIA:** YA CONVOCADAS: AGENTES 346, AUXILIARES 670 Y OFICIALES 435. REUNION INFORMATIVA AGENTES Y AUXILIARES: 11 ENERO 2000, 7 TARDE.  
**OFICIALES: CLASES YA INICIADAS**  
PROXIMAMENTE JUECES, FISCALES Y SECRETARIOS JUDICIALES.  
**ADMINISTRACION LOCAL:**  
PREPARACION VALIDA PARA CUALQUIER MUNICIPIO  
AUXILIARES ADMINISTRATIVOS Y BOMBEROS (CLASES YA INICIADAS)  
YA OFERTADAS 9 PLAZAS AUX. ADMTVO. PARA AYUNTAMIENTO ALBACETE Y 2 PARA UNIVERSIDAD POPULAR MUNICIPAL.

**AUXILIARES DE ENFERMERIA Y ATS**  
AUX ENFERMERIA Y ATS (INSALUD, JUNTA COMUNIDADES) CLASES YA INICIADAS  
**YA CONVOCADAS PLAZAS DE ATS PARA INSALUD MECANOGRAFIA**  
CURSOS PARA OPOSITORES, ESTUDIANTES Y NIÑOS  
**MAGISTERIO; (TEMARIO PROPIO)**  
\* INGLES, EDUCACION INFANTIL Y EDUCACION MUSICAL: CLASES YA INICIADAS  
\* PEDAGOGIA TERAPEUTICA Y EDUCACION FISICA: SEGUN DEMANDA.  
**ENSEÑANZA SECUNDARIA (TEMARIO PROPIO)**  
PSICOPEDAGOGIA: CLASES YA INICIADAS.  
PRUEBA LOGSE, GEOGRAFIA E HISTORIA Y FOL: COMIENZO EN ENERO

**Atlanta** CENTRO DE ESTUDIOS

**CURSO LABORAL - FISCAL - CONTABLE E INFORMATICA**

**COMIENZO INMEDIATO**

**VIRREY MORCILLO, 1 • 02005 ALBACETE**  
TFNO. 967 52 03 66 • FAX 967 24 73 13

**MECANOGRAFIA "PEPI"**

EL CENTRO DEDICADO EXCLUSIVAMENTE EN ALBACETE A LA MECANOGRAFIA, PARA TI Y TUS NECESIDADES DE:  
**OPOSITOR - ESTUDIANTE NIÑO - AMA DE CASA, ETC.**

Nuestro éxito en oposiciones y del título en mecanografía nos garantizan y respaldan.

Estamos en C/ Feria, 8 -entreplanta. Telf. 967 52 38 10.  
Horario flexible. Abierto plazo de matrícula

**CENTROS DE FORMACIÓN**

**CIBERNET** Metodología individualizada Grupos reducidos  
Avda. España, 28 Entreplanta Tfn. 967 22 10 74 Albacete

**Academia Fleming** C/ Doctor Fleming, 5 Tfn. 967 50 14 28 Albacete

**PRIMARIA SECUNDARIA**

**BACHILLERATO MÓDULOS UNIVERSIDAD**

Informática, Ofimática, Diseño gráfico, Diseño Web, Mecanografía clásica e informatz., Contabilidad, Gestión

**FORMANDO FUTURO**

Lo retransmitirá Antena 3 a partir de las 22,00 horas

## El clásico "Partido contra la droga" enfrenta al Real Madrid

### AGENCIAS

Por tercera vez consecutiva, el Real Madrid colaborará con la Asociación Proyecto Hombre en la octava edición del ya clásico "Partido contra la droga", un encuentro entre el equipo madrileño y una selección de estrellas del fútbol mundial con fines benéficos.

El partido, que retransmitirá Antena 3 a partir de las 22,00 horas, contará, como anunció el presidente del Real Madrid, Lorenzo Sanz, con toda la plantilla del club y se jugará en el estadio Santiago Bernabeu de Madrid.

El acto estará precedido por un encuentro disputado entre futbolistas veteranos y personas populares.



Alex Crivillé leerá el manifiesto "Drogas No".

El equipo veterano contará en sus filas con Buyo, Chendo, Gordillo, Gallego, Pirri, Butragueño, Michel, Camacho,

Manzanedo, Juan Carlos, Goikoetxea, Joaquín, Jiménez, Berto y Pedraza.

El conjunto contrincante estará formado por Emilio Aragón, Imanol Arias, Fermín Cacho, José María García, Baltasar Garzón, Horacio Gómez, Cándido Méndez, Luis del Olmo, Matías Prats, Carlos Sainz, Millán Salcedo, Emilio Sánchez Vicario, Lorenzo Sanz, Francisco Villar, Francisco Parra y Pablo Contreras.

Alex Crivillé, campeón del mundo de motociclismo en la categoría de 500 c.c., será el encargado de leer el manifiesto "Drogas No" y entrará en el estadio montado en la moto con la que consiguió la victoria.

La alineación de las estrellas de la Liga que jugarán contra

el conjunto madrileño estará compuesto por Guardiola (Barcelona), Amavisca (Racing), Kiko (Atlético de Madrid) y Djalminha (Deportivo), entre otros, y los entrenadores de la selección serán Camacho, Michel y Butragueño. El saque de honor correrá a cargo de Federico Mayor Zaragoza, ex director de la Unesco.

Por otra parte, a partir de las 19,15 horas, un nuevo capítulo, el 737 más concretamente, de "El Súper" volverá a desatar el lado más oscuro de sus malvados personajes -siempre más divertidos que los angelicales- que entre yoghoures y salchichas juegan a deshacer prometedoras carreras tras cajas registradoras.

**Don Jamón**  
EL LUGAR IDEAL DE ALBACETE

**TABLA DE CHORIZO IBERICO + TABLA DE CHICHARRONES IBERICO Y REGALO DE BOTELLA DE VINO 750 PTS.**  
C/ Rosario nº 51 Tlf.: 967 23 03 00 ALBACETE

### LAS PELICULAS DEL DIA

**"Smith el silencioso".**-11:00 horas. La 2. "Smith el silencioso". Dir: Leslie Fenton. Int: Ladd, Brenda Marshall, Bert Preston, Donald Crisp. E.U. 1948.

La banda de los hermanos Smith está causando problemas de ferrocarril con sus constantes asaltos a trenes. La empresa contrata a Smith "el silencioso" para acabar con los problemas, en la primera batalla, herido. Smith se repone en el rancho de Murray, su mejor amigo, ahora casado con Mary, la única mujer a la que Smith no ha conseguido olvi-

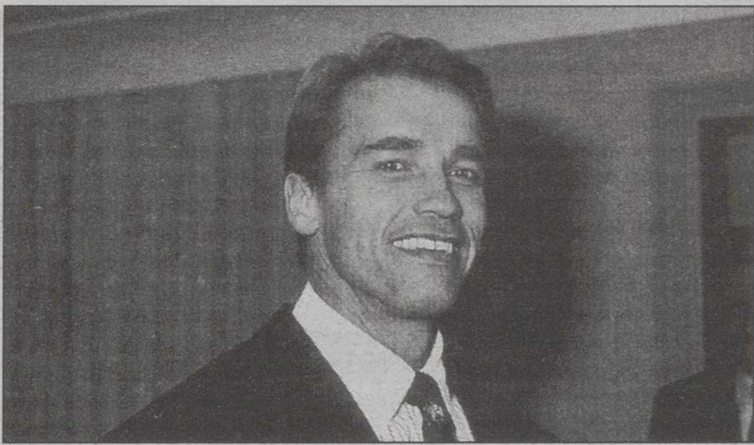

Arnold Schwarzenegger.

Holland. EEUU. 1997.

La película narra la experiencia de una pareja de alpinistas americanos que quedó atrapada tras una terrible avalancha en el Himalaya. Sin ayuda posible, perdidos en la inmensidad nevada, los dos tendrán que poner a prueba su pericia y fortaleza para sobrevivir.

**"Junior".**-22:00 horas. TVE-1. "Junior". Dir: Iván Reitman. Int: Arnold Schwarzenegger, Danny de Vito y Emma Thompson. EEUU. 1994.

Los doctores Hesse y Arbogast investigan un revolucionario fármaco que evita las complicaciones del embarazo. La universidad anula el proyecto justo cuando iba a comenzar a

experimentar con seres humanos. Los dos científicos toman una determinación: continuar el estudio en el propio doctor Hesse. Para sorpresa de ambos, el científico se queda embarazado.

**"Blue jean cop".**-00:00 horas. Tele 5. "Blue jean cop". Dir: James Glickenhaus. Int: Peter Weller, Sam Elliot, Patricia Carbonneau, A. Fargas. EEUU. 1988.

Después de que un agente de policía muera a tiros en Central Park, la cuarta víctima que fallece en cumplimiento de su servicio, Rolland Daltonun, joven abogado que trabaja para la ayuda social decide aceptar la defensa del "camello" detenido como presunto

asesino del policía, acusado de homicidio en primer grado. La ayudante del fiscal que lleva el caso es una antigua amante de Rolland y esto supondrá un problema para su defensa. Cuando Rolland comienza a investigar recurre a un antiguo amigo para conocer las actividades del policía muerto, para terminar descubriendo que éste estaba involucrado en trámites poco ortodoxos.

**"Santos el magnífico".**-01:35 horas. La 2. "Santos el magnífico". Dir: Budd Boetticher. Int: Anthony Quinn, Maureen O'Hara, Manuel Rojas, Thomas Gómez. EEUU. 1955.

Luis Santos, considerado por sus compatriotas como el mejor torero de Méjico, guarda celosamente en secreto la existencia de un hijo: Rafael, nacido cuando él era casi un adolescente. Por ello, cuando descubre que el chico ha decidido seguir sus pasos y que él debe darle la alternativa, siente pánico de lo que pueda sucederle y escapa de la ciudad para que nadie le obligue a cumplir con su contrato.

**"Las mujeres los prefieren tontos".**-03:05 horas. La 2. "Las mujeres los prefieren tontos". Dir: Luis Saslawsky. Int: Luis Sandrini, Ana María Campoy, Diana Maggi, Rafael

Garret, Nelly Panizza. ESP-ARG. 1965.

Una mujer casada engaña a su marido. Junto a su amante, intentará matar al cónyuge, saliendo éste ileso de los atentados. El esposo descubrirá la infidelidad e intentará estrangular a su esposa.

**"Una vida prematura".**-04:40 horas. Tele 5. "Una vida prematura". Dir: Noel Nosseck. Int: Michael Moriarty, Pamela Reed, Terry O'Quinn. EEUU. 1992.

Una mujer da a luz a una niña en su 25 semana de embarazo. el parto irá bien, pero la pequeña Emily tendrá que permanecer unas quince semanas en el hospital, durante este tiempo los padres tendrán que vivir una verdadera agonía, ya que la vida de Emily penderá de un hilo.

**"La chica del rodeo".**-05:10 horas. Antena 3. "La chica del rodeo". Dir: Jackie Cooper. Int: Katharine Ross, Bo Hopkins, Candy Clark. EEUU. 1982.

Sammy y Will Gavret son un matrimonio bien avenido que se gana la vida participando en rodeos. Will es uno de los vaqueros más cotizados del circuito, un tipo duro, chapado a la antigua y sobre el papel de la mujer en el hogar.

*Un fresco clasicista sobre la España de finales del siglo*

# Canal Plus estrena la película de José Luis Garci, 'El abuelo'

AGENCIAS

Garci elaboró con "El abuelo" un fresco clasicista sobre la España de finales del siglo basándose en la obra homónima de Benito Pérez Galdós y con ella, no solo consiguió representar a España en los Oscar de Hollywood sino que también obtuvo -con polémica incluida- trece candidaturas a los Goya a mayor gloria del veterano Fernando Fernán Gómez.

El estreno en televisión de esta película y un repaso a la figura de su máximo protagonista serán los platos principales de "La noche especial de Canal Plus", la cita cinematográfica que la cadena de pago tiene todos los jueves a partir de las 22,00 horas.

Con un presupuesto de 400 millones de pesetas, "El abuelo" narra la poderosa historia del Conde de Albrit, que regresa de América, viejo y casi ciego, con la intención de descubrir de entre sus dos nietas cuál es ilegítima, a la que no reconocerá como sangre de su sangre.

Sin embargo, el valor de la madre de las niñas, Lucrecia Richmond, encarnada por Cayetana Guillén Cuervo, impedirá la ruptura de su familia.

A continuación a la película, Canal Plus emitirá el documental "Fernando Fernán Gómez: las historias y el tiempo", un espacio de producción propia realizado pasado mes de septiembre con motivo de la concesión al actor, escritor, director y académico de la lengua del Premio Donostia en el Festival de San Sebastián y tres de sus filmes "El extraño viaje", "Mi hija Hildegart" y "El amor del Capitán Brando".

Los milagros de la ciencia -o el cine- sacaron la mujer que llevaba dentro el musculoso



Garci se basó en la obra homónima de Benito Pérez Galdós.

Arnold Schwarzenegger en la película "Junior", una insólita comedia dirigida por Ivan Reitman en la que el por seis veces Mister Universo se

queda embarazado de Emma Thompson. "Junior", la segunda incursión en el humor del aficionado a "Terminator" tras "Poli de guardería", comienza

cuando los doctores Hesse (Schwarzenegger) y Arbogast (de Vito) investigan un revolucionario fármaco que evita las complicaciones del embarazo.

El último spot del año costará dos millones de pesetas por segundo

AGENCIAS

El operador telefónico será el encargado de poner al 99 en TVE. El pasado año protagonista de la noche fue el euro, que aprovechó este espacio para relanzar para campaña. La lucha que se venido dando en el campo de las comunicaciones será mucho más agresiva en el nuevo milenio y, para no dejar lugar a dudas, la compañía americana Aló pagará casi dos millones de pesetas por cada segundo del espacio más codiciado del año. La multinacional Coca Cola ocupará el espacio inmediatamente anterior, como viene haciendo desde hace varios años, por 1.400 millones de pesetas.

El coste del primer anuncio del año es algo menor: un millón de pesetas por segundo que en esta ocasión pagará la compañía eléctrica Iberdrola. La firma suiza Novartis protagonizará el segundo anuncio del 2000 promocionando sus parches y chicles antitabaco.

## La Primera repone la huella del crimen

A partir del miércoles, a las 02:00 horas, "La Huella del Crimen" regresa a La Primera de TVE. La serie, que consta de once episodios, contará algunos de los más famosos crímenes de la historia de España. Ricardo Franco, Pedro Costa, Imanol Uribe, Vicent Aranda, J.A. Bardem, Antonio Drove, Rafael Monleón, Olea y Angelino Fons, dirigen los diferentes episodios de esta serie. Producida por Pedro Costa P.C. para TVE, los títulos que conformarán la serie "El crimen de la calle Fuera de Sevilla", "El crimen de Perpginan", "El crimen del expreso de Andalucía", "El crimen de Don Benito", "El crimen de Carmen Broto", "Jarob", "El crimen de la calle Fuera", "El caso del cadáver cuartizado" y "El caso del curador enamorado".

### Hoy en ONO:

EL PUENTE SOBRE EL RÍO KWAI  
22:00. 12 CANAL HOLLYWOOD



Apúntate llamando gratis al 1400

TXH 1138  
22:00. 15 TCM

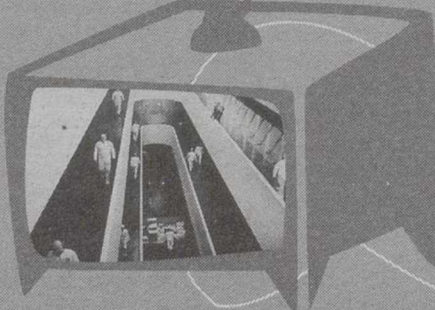

SNAKE EYES  
23:00. T6 FILAONO



www.ono.es  
**ONO**  
Teléfono, televisión e internet.





0.- CANAL 24 HORAS  
 1.- TELEDIARIO MATINAL  
 2.- TPH CLUB  
 3.- UNA CHICA EXPLOSIVA  
 4.- LAS GEMELAS DE SWEET VALLEY  
 5.- LOS ROMPECORAZONES  
 6.- XENA, LA PRINCESA GUERRERA  
 7.- LOCA ACADEMIA DE POLICIA  
 8.- INFORMATIVO TERRITORIAL  
 9.- CORAZON DE NAVIDAD  
 10.- TELEDIARIO-1  
 11.- EL TIEMPO  
 12.- CALLE NUEVA  
 13.- ISABELLA, MUJER ENAMORADA  
 14.- EL PRECIO JUSTO  
 15.- GENTE  
 16.- TELEDIARIO-2  
 17.- EL TIEMPO  
 18.- JUEVES CINE "Junior" (1994)  
 19.- URGENCIAS  
 20.- TELEDIARIO-3  
 21.- LA HUELLA DEL CRIMEN  
 22.- "El caso del procurador enamorado"  
 23.- CORAZON DE NAVIDAD (rep.)  
 24.- TELEDIARIO-4  
 25.- PELIGROSA



06.00.- EURONEWS  
 06.30.- POR LA RUTA DE LOS VIENTOS  
 07.30.- EL PLANETA SOLITARIO  
 08.25.- VIGILANTES DE LA NATURALEZA  
 09.15.- TIERRA A LA VISTA  
 10.10.- LA DOCTORA QUINN  
 11.00.- LA PELICULA DE LA MAÑANA  
 "Smith, el silencioso" (EE UU/1948/84)  
 12.30.- SALON DE LA INFANCIA Y LA JUVENTUD  
 13.00.- TPH CLUB  
 15.15.- SABER Y GANAR  
 15.45.- GRANDES DOCUMENTALES  
 16.50.- EL ESCARABAJO VERDE  
 17.20.- CODIGO ALFA  
 17.50.- HYUKUTAKE  
 19.00.- EL CALLEJON DEL TRUENO  
 19.30.- LOCA COMISARIA  
 20.00.- INFORMATIVO TERRITORIAL  
 20.30.- ELLEN  
 21.00.- QUATRO  
 21.30.- MATRIMONIO CON HIJOS  
 22.00.- LA 2. NOTICIAS  
 22.25.- EL TIEMPO  
 22.30.- LA NOCHE ABIERTA  
 23.55.- LOTERIA PRIMITIVA  
 00.00.- EL TERCER GRADO



07.00.- SALLY LA MAGA (Serie)  
 07.25.- CLUB MEGATRIX VACACIONES  
 12.55.- FARMACIA DE GUARDIA (Serie)  
 13.35.- PADRES FORZOSOS (Serie)  
 14.00.- NADA ES PARA SIEMPRE (Serie)  
 14.30.- SABRINA: COSAS DE BRUJAS (Serie)  
 15.00.- NOTICIAS  
 16.00.- SABOR A TI  
 19.00.- ALTA TENSION (Concurso)  
 20.00.- LOS SIMPSON (Serie)  
 20.30.- NUEVO IMPACTO TV  
 21.00.- NOTICIAS  
 21.45.- FUTBOL: PARTIDO CONTRA LA DROGA,  
 FUNDACION HOMBRE  
 23.30.- MANOS A LA OBRA (Repetición)  
 01.15.- ALERTA 112  
 02.15.- NOTICIAS  
 02.50.- LOS VIGILANTES DE LA NOCHE (Serie)  
 03.40.- TELEVENTA  
 04.40.- PUNTO DE VENTA  
 05.10.- PELICULA  
 "La chica del rodeo" 1982/92 minutos  
 Nacionalidad: Estados Unidos  
 Dirección: Jackie Cooper  
 Intérpretes: Katharine Ross, Bo Hopkins.



TELEFONO Y FAX:  
**967-23 10 72**



IMPERMEABILIZACION DE:  
 TERRAZAS; CANALES; DEPOSITOS  
 AGUA; SOTANOS; PISCINAS; ETC.



AVANCE DE PROGRAMACION  
 INFORMATIVOS TELECINCO  
 OPERACION TRUENO  
 DIA A DIA  
 EL JUEGO DEL EUROMILLON  
 INFORMATIVOS TELECINCO  
 AL SALIR DE CLASE  
 CINE DE FAMILIA  
 "El triunfo de Búfalo Bill" (1953)  
 POKEMON  
 EL SUPER  
 \*QUIERE SER MILLONARIO? (50X15)  
 INFORMATIVOS TELECINCO  
 TELECUPON  
 EL INFORMAL  
 CINE  
 "Infierno en las montañas" (1997)  
 CINE "Blue jean cop" (1988)  
 INFORMATIVOS TELECINCO  
 INFOCOMERCIALES  
 MADRUGADA DE CINE  
 "Una vida prematura" (1992)  
 Dirección: Noel Nosseck  
 Intérpretes: Michael Moriarty, Pamela Reed,  
 Terry O'Quinn.



07.50.- PIM, PAM PLUS  
 10.15.- CINE "La espada mágica"  
 11.40.- CINE "Una llamada del pasado"  
 13.30.- LOS 40 PRINCIPALES  
 14.00.- MAS DEPORTE  
 14.55.- CNN+. NOTICIAS  
 15.00.- TELESERIE  
 15.30.- DOCUMENTAL: ASI FUE EL SIGLO XX  
 16.16.- CINE "La camarera del Titanic"  
 17.59.- CINE "El pacificador"  
 20.05.- SERIE  
 212.00.- TELESERIE  
 21.25.- CONTRARRELOJ  
 21.30.- NOTICIAS. REDACCION  
 22.00.- LA NOCHE DE FERNAN GOMEZ  
 22.01.- CINE ESPAÑOL EN CANAL+ "El abuelo"  
 00.30.- NUESTRO CINE  
 00.45.- ESPECIAL CANAL+: FERNANDO FERNAN  
 GOMEZ "Las historias y el tiempo"  
 01.14.- CINE ESPAÑOL EN CANAL+  
 "extraño viaje"  
 02.44.- CINE ESPAÑOL EN CANAL+  
 "El amor del capitán Brando"  
 04.17.- CINE ESPAÑOL "Mi hija Hildegart"  
 06.03.- CINE "Grandes esperanzas" (V.O.)



07.15.- CARTA DE AJUSTE  
 07.30.- BABALA  
 09.05.- LAGO ANIMADO  
 10.00.- UN NADAL DE CINE  
 "Brazo de hierro"  
 11.40.- BABALA  
 12.50.- LAGO A NIMADO  
 14.00.- NOTICIAS 9  
 15.25.- LA MUSICA ES LA PISTA  
 16.05.- TELA MARINERA  
 17.40.- PUNTO DE MIRA  
 18.30.- UN NADAL DE CINE  
 "La leyenda de Silver Brumby"  
 20.15.- LETRA A LETRA  
 21.00.- NOTICIAS 9  
 21.40.- TOMBOLA  
 01.45.- NOTICIAS 9  
 02.15.- CINE DE MEDIANOCHE  
 "La chica de las medias negras". La muerte de  
 una encantadora actriz de cine en un ostento-  
 so hotel de utah es la primera de una serie de  
 misteriosos asesinatos. Las pistas conducen a  
 una empleada, cortejada por un abogado.  
 04.10.- FIN DE EMISION

LA TRIBUNA NO SE HACE RESPONSABLE DE LOS CAMBIOS DE ULTIMA HORA INTRODUCIDOS POR LAS CADENAS DE TELEVISION



Construimos las viviendas pensando en usted, por eso buscamos un enclave único en el parque lineal y en el centro de Albacete.

• Financiación personalizada

- Videoportero
- Cuarto de baño en mármol
- Memoria de calidades: - Pavimento laminado (pergo), en salón y vestíbulo
- Calderas de gas estancas
- Solados en cocina de gres porcelánico

Viviendas  
 Áticos  
 Locales y Garajes

Plaza de la Catedral, 2 - Bajo (Esquina C/ San Julián)

Promotora GEVER s.l.

Información; **Teléfono: 967 52 17 57**

# Muere Clayton Moore, el actor que encarnó al "Llanero Solitario"

El actor que encarnó en la televisión y el cine al popular personaje del "Llanero Solitario", Clayton Moore, falleció ayer en un hospital de Los Angeles, a los 85 años, a causa de un ataque cardíaco.

Moore, quien antes que actor fue acróbata de circo, alcanzó la fama por su encarnación del famoso héroe enmascarado del salvaje Oeste norteamericano en una popular serie de televisión y sus secuelas cinematográficas.

Cabalgando su famoso caballo "Silver" y junto con su inseparable compañero indio, "Tonto", el "Llanero Solitario" venció a todos los malos, en defensa de las personas decentes. En este papel, Moore se hizo famoso en todo el país, hasta el punto de que, una vez retirado, siguió usando el característico sombrero blanco y el antifaz en sus apariciones públicas, lo que llegó a causar un juicio con los productores.

La serie televisiva, que comenzó a emitirse en 1949 y duró ocho temporadas -además de numerosas reposiciones-, fue el primer gran éxito de la cadena ABC, a la que subió a un lugar similar al de las entonces dominantes CBS y NBC. El "Llanero Solitario" nació inicialmente como una serie radiofónica de los años 30, pero fue el nacimiento de la televisión, lo que catapultó a la fama a este personaje, en el que la imagen era en sí gran parte de su atractivo. Moore también protagonizó dos producciones cinematográficas en Technicolor sobre "El llanero solitario", un personaje que durante años continuó explotando en anuncios publicitarios y otras presentaciones.

Esto provocó cierta controversia a fines de los años setenta, cuando los propietarios de los derechos del "Llanero" consiguieron una orden judicial para impedirle que siguiera utilizando la máscara y el disfraz del legendario vaquero en sus apariciones públicas.

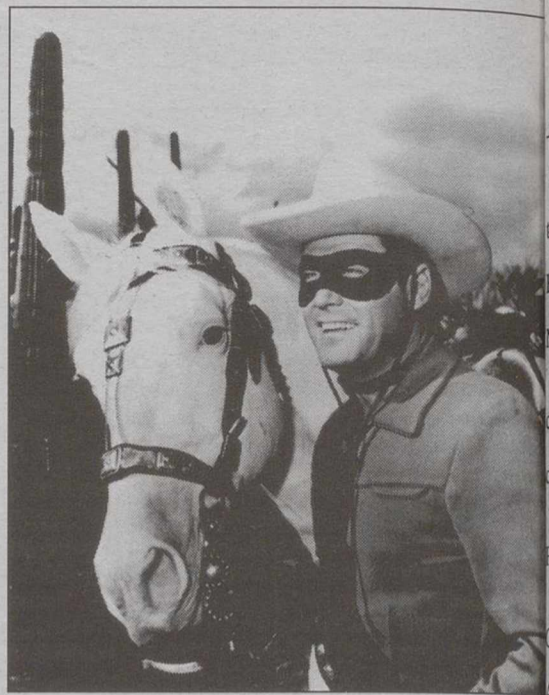

Clayton Moore, junto a su caballo 'Silver'.

## GRUPO DIORAMA **CANDILEJAS** INFORMACION 967 21 78 72

PARA LOS AMANTES DEL BUEN CINE

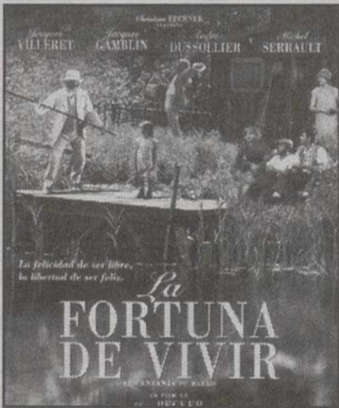

### LA FORTUNA DE VIVIR

La tranquila existencia de un grupo de amigos que viven y trabajan en las marismas del río Loira se verá alterada por los celos, el odio absurdo y la venganza más brutal. Un canto a la amistad en un entrañable relato que le roba el corazón al espectador.

6 - 8'15 - 10'30 (T.P.)



### DIOSES Y MONSTRUOS

Por fin nos llega a Albacete esta excelente y esperada película que todo buen aficionado está obligado a ver más de una vez. Nos cuenta los últimos días del realizador de Frankenstein, sus obsesiones al borde de la locura, la sorprendente relación con su jardinero y el escalofriante final.

6 - 8'15 - 10'30 (N.R.M. 13 años)



### UN BANCO EN EL PARQUE

Abandonado por su novia, un joven acude a diario al mismo banco del parque para encontrar nueva pareja. Comedia romántica que obtuvo una entusiasta acogida de crítica y público en el Festival de San Sebastián. Pedro Tavaloyas, el prestigioso crítico, la ha seleccionado entre las diez mejores películas españolas del año.

6'15 - 8'30 - 10'45 (T.P.)

**EL SABADO SESIONES A LA 1 DE LA MADRUGADA - PRECIO REDUCIDO**



Viernes, sábado y vísperas de fiesta, sesión de madrugada a la 1'00



C.C. PRYCA



SERVICIO DE INFORMACIÓN 24h. TLF. 967 50 86 56



SERVICIO RESERVAS TLF. 967 50 78 09

### SESIONES MATINALES TODOS LOS DIAS

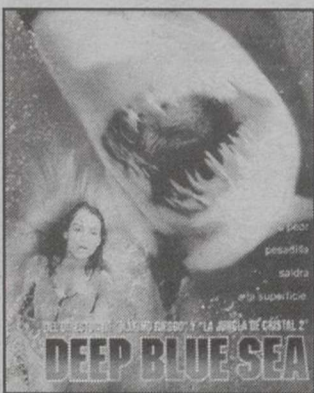

12'00, 4'10, 6'10, 8'20, 10'45, 1'00 (N.R.M.13)

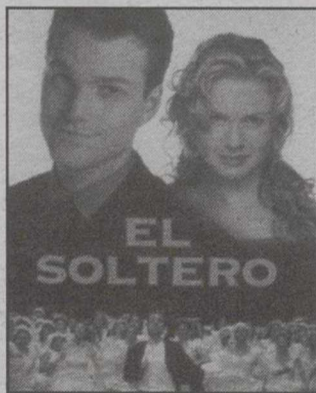

8'20, 10'45, 1'00 (T.P.)

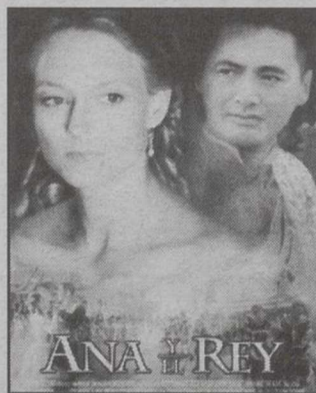

4'45, 7'30, 10'20, 1'00 (TP)



12'00, 5'00, 7'35, 10'35, 1'00 (T.P.)

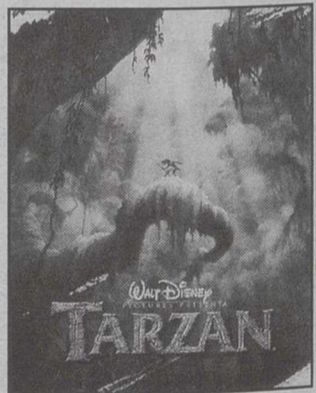

12'00, 4'20, 6'20, 8'20, 10'30, 1'00 (TP)



12'00, 4'10, 6'15, 8'20, 10'45, 1'00 (T.P.)

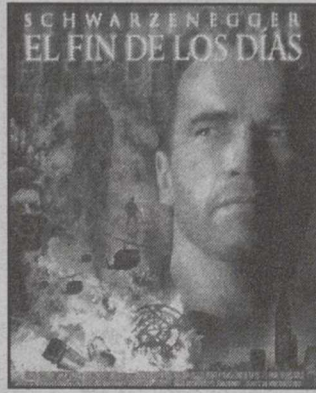

12'00, 5'00, 7'30, 10'30, 1'00 (NRM.18)



12'00, 5'00, 7'40, 10'30, 1'00 (NRM.13)



12'00, 4'00, 6'10, 8'15, 10'45, 1'00 (TP)



12'00, 4'20, 6'20 (TP)



Descuentos mayores 65 años



Parking Gratuito 2.000 plazas



Desc. Carnet Estud. Carnet Joven



Miércoles no festivo, Día del Espectador



Venta Anticipada de localidades



Sin barreras arquitectónicas



Asientos especiales para niños

**GUIA CULTURAL**

**EXPOSICIONES**

\*Exposición de dibujos originales a pluma del pintor almanseño Lorenzo Pérez Díaz.  
Del 16 de septiembre al 8 de enero, en el Archivo Histórico Provincial.

\*Exposición de pintura de Juan Amo, en el Museo Municipal de Albacete.  
- Del 2 de diciembre al 9 de enero.

\*Exposición de pintura al pastel de Carmelo Sánchez González.  
-Del 4 al 14 de enero, en el Auditorio Municipal de Albacete. De 18 a 21 horas, excepto festivos.

\*Exposición "Ángel Rojas, perfiles de silencio".  
- Del 21 de diciembre al 23 de enero en el Museo Provincial de Albacete.

\*Exposición sobre el ferrocarril y su historia.  
- A partir del 18 de diciembre en la sede central de Caja Castilla-La Mancha en Albacete.

\*Exposición del pintor y ceramista rondense, Antonio Carrilero Pérez.  
- Del 21 de diciembre al 9 de enero en "La Taquería", sita en la Plaza de San Felipe Neri, número 2.

\*Exposición del pintor toledano Ernesto García Sanz, en el Centro Cultural La Asunción.  
Del 16 de diciembre al 15 de enero. Se trata de oleos sobre lienzos y agudas de tintas de papel.

\*Exposición de belenes de la colección "Ramírez de Lucas".  
- Desde el jueves día 16 de diciembre, en el Museo Municipal.

\*Exposición de pintura de Paco Pérez.  
- Del 4 al 21 de enero del 2000, en la sala de exposiciones de Mutua Pelayo (C. San Agustín, 14).

\*Exposición de oleos de Pilar López "Barcos".  
- Del 1 al 15 de enero, en el Ateneo Albacetense.

**JORNADAS**

\* Ciclo de conferencias organizadas por la Aso-

ciación de Mujeres para la Democracia.  
- 2 de Febrero: "Enfermedades reumáticas", a cargo del traumatólogo, Ginés Sánchez Nievas, a las 20,00 horas en el Ateneo Albacetense.

**VIDEOFORUM**

\* Organizado por el "Club Encella", vídeo-forum de padres sobre temas de actualidad, en la sede de la Asociación (C. Mayor, 30, 1º, Tlf 967 503372):  
- Día 11 de marzo: "El abuelo", de José Luis Garcí, con un coloquio posterior sobre el auténtico valor de la amistad, así como la tolerancia, la defensa de la verdad y el peligro del relativismo.

**ACTIVIDADES DE LA JUNTA PARA DICIEMBRE**

**Teatro**

"El Príncipe y el Mendigo" (Teatro Capitano), el día 4 de enero en el Auditorio de Munera.

**Música**

- "Dúo Madrigal" (cámara), Ossa de Montiel el día 30.

**CONCURSOS**

\* XV Concurso literario "Santo Tomás de Aquino" de Hellín.

El Instituto de Secundaria Melchor de Macanaz de Hellín ha convocado la XV edición de este concurso literario.

Los trabajos tendrán que ser inéditos y escritos en lengua castellana y podrán ser obras escritas tanto en verso como en prosa.

Los trabajos se enviarán en un sobre cerrado bajo el sistema de plica con los datos del autor: nombre, domicilio, teléfono, centro al que pertenece y curso, con cinco copias, cerrándose el plazo el próximo día 27 de enero

\*Segundo concurso de pintura Carpetania.

Podrán participar todos los naturales o residentes

en Castilla-La Mancha. Cada participante podrá presentar dos obras como máximo (tanto el tema como la técnica o procedimiento empleados serán libres), y no serán admitidas aquellas obras que en otros concursos hayan merecido algún premio, accésit o mención honorífica.

Las pinturas, junto con su sobre correspondiente, se presentarán en el Registro General de los Servicios Centrales de la Consejería de Sanidad (Avda. de Francia 4, 45005 Toledo), de lunes a viernes en horario de 9 a 13 horas hasta el 24 de febrero del 2000.

**CONCIERTOS DE LA ORQUESTA SINFÓNICA DE ALBACETE**

\* La Orquesta Sinfónica de Albacete ha programado dos Conciertos de Año Nuevo:

- El día 2 de enero del 2000, a las 20,30 en el Teatro de la Paz, patrocinado por La Tribuna de Albacete.

- El día 9 de enero del 2000, a las 19,00 en el Teatro Regio de Almansa, con la colaboración de Almansa.

**NAVIDAD CULTURAL**

\* La programación de "Navidad Cultural" del Ayuntamiento de Albacete, que se desarrollará del 14 de diciembre al 9 de enero es la siguiente:

-Día 30 de diciembre, a las 12:00 horas, se proyectará la película "Manolito Gafotas", en el Auditorio

- Día 30 de diciembre, se celebrará el IV Festival de Folklore en Navidad, como conmemoración del X aniversario del Grupo de Coros y Danzas "San Juan Bautista" de Albacete, con la participación del Grupo de Coros y Danzas "San Juan Bautista" y la Rondalla de Villamalea. En el Auditorio Municipal, a las 20:30 horas.

**ROTULOS LUMINOSOS**  
PUNTO 2 POLIGONO IND. CAMPOLLANO Calle C, 10 • ALBACETE • TELF. 967 52 40 90 PUNTO 2

**MULTICINES ALBACENTER**

EQUIPADOS CON SISTEMAS DE SONIDO  
DOLBY DIGITAL SURROUND-EX

65 Descuento jubilados de lunes a domingo | Estudiante Descuento estudiantes | KANTINA PAPITUT | Reserva entradas. 24 64 90 | Miércoles no festivos día del espectador | Parking Gratuito | SDDS Sony Dynamic Digital Sound | DOLBY DIGITAL



Sesiones: 5'30, 8'00, 10'30  
No recomendada para menores de 13 años

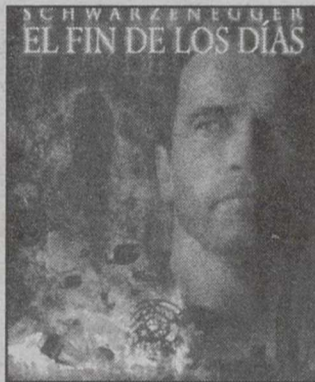

Sesiones: 5'30, 8'00, 10'30  
No recomendada para menores de 18 años



Sesiones: 5'00, 7'00, 9'00, 11'00  
Recomendada para todos los públicos



Sesiones: 5'30, 8'00, 10'30. Recomendada para todos los públicos

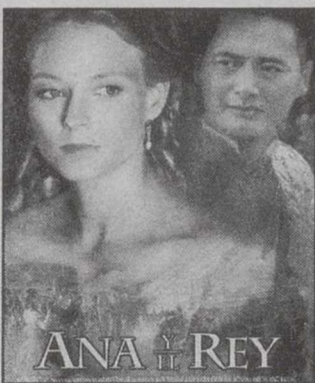

Sesiones: 5'00, 7'45, 10'30  
Recomendada para todos los públicos

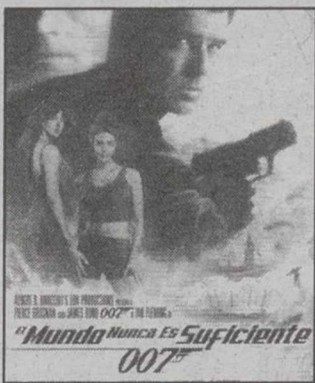

Sesiones: 5'00, 7'45 y 10,30  
No recomendada para menores de 13 años

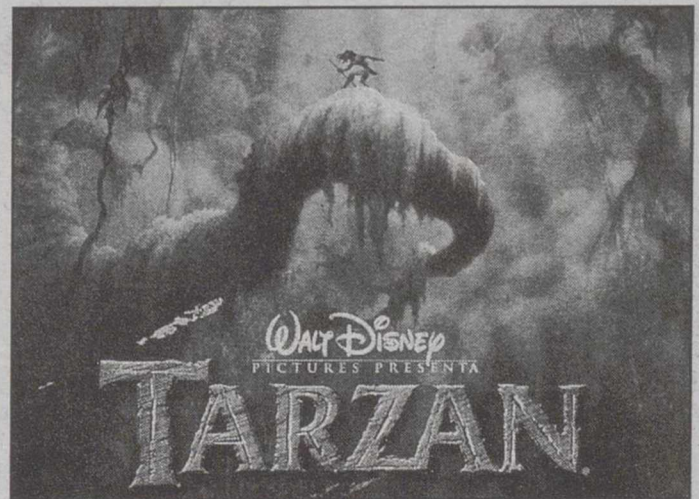

Sesiones: 5'00, 7'00, 9'00 y 10'45. Recomendada para todos los públicos

DIAS 24 Y 31  
UNICA SESION  
5'30 TARDE

**VIERNES Y SABADOS SESIONES DE MADRUGADA A LA 1'00**



COMPañIA DE REFORMAS GENERALES  
EMPRESA DE CONSTRUCCION

ALBAÑILERIA, CARPINTERIA, FONTANERIA, CERRAJERIA,  
ESCAJOLA, ELECTRICIDAD, PINTURA, ETC  
LA CALIDAD DE NUESTROS TRABAJOS  
ES SU DERECHO ¡¡¡EXIJALO!!!

C/ Ceuta, 4  
ALBACETE

Telf. Oficina 967 210 987  
Dpto. Técnico y Taller 610 359 567



SANIGLAS y  
ANTES DE SER RESTURADA



TRABAJOS  
GARANTIZADOS



DESPUES DE SER RESTAURADA  
POR SANIGLAS

## ALTOZANO

### Inaugurada la Casa de Oficios de Albatana

□ LT

En la mañana de ayer tuvo lugar el acto de inauguración de la Casa de Oficios de Albatana. La subvención total del INEM para esta Casa asciende a más de 33 millones de pesetas, estando prevista la realización de las siguientes obras: reconstrucción del antiguo lavadero público, ubicado en Diseminado La Venta; construcción de un muro de contención de terreno y jardinillos, sito en el camino de La Gingla; reparación de una casa de titularidad municipal; colocación de piedra natural y zócalo en fachada del Ayuntamiento, y construcción de mobiliario urbano para un parque móvil.

En las especialidades de albañilería y carpintería van a participar, durante un periodo de 12 meses, un total de 24 alumnos.

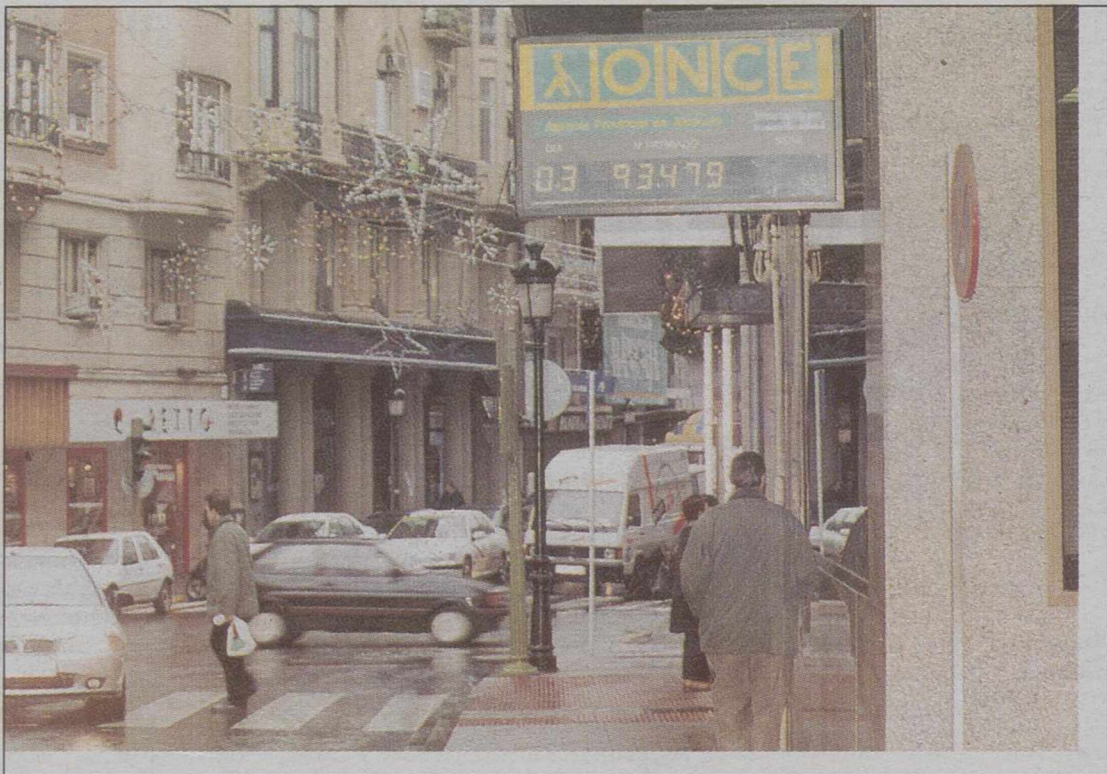

¿Habrá llegado el efecto 2000 a la ONCE?.- Nos lo contó un lector, fuimos a comprobarlo y ahí está la prueba fotográfica de Josema: el panel situado en la puerta de la Organización Nacional de Ciegos de Albacete, donde supuestamente se incluye el número premiado del día anterior, tiene desde hace casi un mes el mismo número, el correspondiente al pasado día 3 de diciembre. No sabemos si es que el efecto 2000 habrá llegado con antelación a este poco sofisticado ordenador...

### Numerosos servicios de los bomberos de Molinicos a causa del viento

□ JOSE RODRIGUEZ

Los fuertes vientos acontecidos la noche del pasado día veintiocho obligó a los bomberos del parque del SEPEI de Molinicos a atender numerosos servicios.

Regresaron al Parque a las nueve de la mañana después de ir cumpliendo las tareas para las que fueron requeridos y que comenzaron en La Vegallera, donde la chimenea de una vivienda se incendió a las nueve de la noche del día veintisiete.

Ya en la carretera de La Vegallera tuvieron que apartar numerosos árboles y piedras, tanto en la ida como en el regreso hacia el Parque, en el que recibieron la llamada para auxiliar a un accidentado que había tenido un percance con su automóvil.

Al mismo tiempo comenzaron los sucesivos avisos de la Guardia Civil para que quitaran árboles y piedras de diversas carreteras de la zona de la Sierra. En concreto estuvieron actuando en Boche, en las Casas del Pantano de la Fuensanta, en la carretera de La Graya, en Yeste y en la carretera de Ayna.

### Ayer noche nevaba con fuerza

## La nieve se deja sentir en la provincia albaceteña

□ LT

El Instituto Nacional de Meteorología preveía para la tarde y noche de ayer precipitaciones débiles o moderadas en el este de Ciudad Real, sur de Cuenca y Albacete, que podían ser en forma de nieve por encima de los 600 ó los 900 metros, pudiéndose superar los 5 y 10 litros por metro cuadrado. No obstante, esta predicción podía remitir durante la madrugada, aunque en la provincia conquense se preveían heladas débiles o moderadas.

Lo cierto es que a última hora de la tarde de ayer, una abundante nevada empezó a caer en la capital, donde durante la tarde había caído agua-nieve; también nevaba, entre otros municipios albaceteños, en Almansa, Casas Ibáñez, Golosalvo, Monteañe del Castillo y Villarrobledo, según informaciones facilitadas por el SEPEI, quienes, entre otras actuaciones, tuvieron que retirar un pino que impedía el tráfico en una carretera a la altura



Llegó la nieve.

ra de Crucetillas.

Por lo que respecta al resto de la provincia, no había problemas en ninguna de las carreteras de la red principal o secundaria, si bien efectivos de la Guardia Civil de Tráfico de Albacete estuvieron participando en tareas de desvío de circulación, fundamentalmente, de vehículos pesados de la autovía a la nacional antes

de llegar a la provincia conquense.

Precisamente en Cuenca, la nieve caída durante las últimas horas de ayer obligó a usar cadenas en tres puertos de la provincia. Era necesario usar cadenas en el puerto de El Rocho, en la N-420, entre los kilómetros 443 y 445, a la altura de la localidad de Fuentes; en el puerto de Cabrejas, en la N-400, en el término municipal de Jábaga; y en el de la Tórdiga, en la N-320, entre los kilómetros 162 y 166, en Villares del Saz de Arcas. Por otra parte, la nieve dificultaba la circulación en la A-3, entre los kilómetros 180 y 225, en Motilla del Palancar y en la N-III, entre los puntos kilométricos 85 y 140, en Tarancón.

Ante estas previsiones se recomienda que se si va a viajar es imprescindible que se lleven cadenas en el vehículo, y que antes de iniciar el viaje se solicite información meteorológica y sobre el estado de las carreteras. Asimismo se aconseja la revisión del estado del vehículo.

## Chiribitas

El acto de entronización de la Cruz de Término en la calle de su mismo nombre se vio deslucido por la lluvia; de todas formas, teniendo en cuenta que la reproducción corresponde a un monumento cuya razón de ser consistía en estar a la intemperie, las inclemencias meteorológicas no tienen por qué afectar a la esencia del acto.

Pero quienes no se dejaron arredrar por el frío reinante fueron los políticos de turno, que se dieron de codazos por aparecer en la foto; algunos de los concejales que no aparecen por el Ayuntamiento más que a cobrar a fin de mes, no se perdieron la ocasión de figurar. Vanidad de vanidades.

La Junta parece haber descubierto un nuevo filón electoral con las ayudas agrarias. Los socialistas, no contentos con haber puesto en peligro toda la política de ayudas europeas con la guerra del lino, insisten ahora con su intención de publicar todos los beneficiarios de subvenciones, cantidades incluidas, por supuesto.

Pues nada, ellos que se entretengan con jugar con fuego. Como al final quienes pueden salir quemados son los agricultores, y no los políticos...

La vuelta de Geli ha ilusionado a la afición; este refuerzo, junto al fichaje de Álvaro (campeón del mundo sub20), puede ser un revulsivo para la segunda vuelta. Ojalá.



Vuelve Delfin Geli.