

La Tribuna de Albacete

DIRECTOR
MÁS CUEVAS CUERDA

EDITA
PUBLICACIONES DE
ALBACETE, S.A.
(PUBALSA)

DIARIO INDEPENDIENTE

Domingo, 28
Noviembre de 1999

AÑO XVI ■ NUM. 5.415

225 PTS.
(CON EL SUPLEMENTO DOMINICAL)
1'35 euros

La politización puede frenar las nuevas competencias

Se rompe la unidad en la Federación de Municipios

A pesar de que a última hora la nueva presidenta de la Federación Española de Municipios y Provincias, Rita Barberá, anunció "cohesión y acuerdo" entre todos los representantes de los municipios españoles, ha quedado claro que la máxima representación de todos los ayuntamientos ha quedado rota, con heridas sin cicatrizar, y con un futuro muy oscuro para las muchas competencias que quieren conseguir los ayuntamientos.

En la primera Asamblea donde no se producía el consenso para elegir la presidenta y tras el espectáculo del día, en el ambiente ha quedado patente que la descentralización administrativa y política, la consecución de nuevos recursos financieros, la negociación con el Ministerio de Economía para incrementar la participación de ayuntamientos locales en los ingresos del Estado y la reivindicación de su presencia en Consejo de Política Fiscal y Financiera, son tareas que se verán complicadas por las claras diferencias existentes en el seno de la Federación Española de Municipios y Provincias.

(Pág. 5)



Rita Barberá, con el alcalde de Toledo al fondo, elegida presidenta de la FEMP.

EFE

Ballesteros anuncia reajustes en el Partido Popular albaceteño

El nuevo presidente del Partido Popular en la provincia albaceteña, Atanasio Ballesteros, anuncia en la entrevista que se publica en la sección de LOS DOMINGOS de LA TRIBUNA, que tiene previsto realizar diferentes ajustes a nivel interno, que afectan tanto a la organización como a las personas, a fin de recobrar la ilusión del electorado y de los militantes ante los comicios generales de la primavera.

(Págs. 20 y 21)

El Alba juega en Las Gaunas, ante un Logroñés en situación agónica

Con el club a la espera de un comprador a fin de evitar la desaparición, y el equipo en la zona baja rozando con los puestos de descenso a Segunda División B, el Logroñés de Boronat recibe esta tarde (17,00 horas) al Albacete Balompié.

El conjunto manchego, que únicamente cuenta con la baja de Vanic por sanción, intentará sacar ganancia del río revuelto en tierras riojanas.

Para ello, Julián Rubio prepara un equipo claramente ofensivo, con nutrida presencia de delanteros en la convocatoria.

(Págs. deportivas)

La educación está a la espera de que el Ayuntamiento facilite terrenos para nuevos centros educativos.

El Ayuntamiento deberá estar a disposición de la Administración de Educación, con la mayor brevedad posible, terrenos necesarios para la construcción de cinco nuevas instalaciones en la ciudad de Albacete, al objeto de poder llevar a cabo la programación de construcciones escolares para la próxima anualidad.

(Pág. 7)

OFERTAS DE LA SEMANA

Conaco
COMPAÑÍA NACIONAL DE COMERCIO, S.A.
De profesional a profesional

Whisky 100 PIPPER'S, 70 c.l. 1179
Ron CACIQUE, 70 c.l. 1169

Atún en aceite ISABEL, 1.000 grs. + 200 grs GRATIS 439

Anís dulce CASTELLANA, 1 l. 825
Vaso tubo CREALINE 36

CASH LONJA MUNICIPAL
Ctra. Murcia, s/n. Tlfno 967 243089
HORARIO
Lunes a Viernes
5,30 a 12 h.
ALBACETE

CASH HELLIN
Ctra. Ntra. Sra. Lourdes, 5 Tlfno 967 300518
HORARIO
Lunes a Viernes
8,30 a 13 h.
16,30 a 20,30 h.
Sábados
8,30 a 14 h.
HELLIN

CASH LOS LLANOS
Polígono Campollano s/n. C. 20 Tlfno 967 215602
HORARIO
Lunes a Viernes
8,30 a 20 h.
Sábados
8,30 a 14 h.
ALBACETE

SOLICITE YA CATALOGO LOTES Y CESTAS DE EMPRESA

Aznar lamenta que se quiera implicar a la Casa Real en el cobro de fondos reservados

Para el presidente Aznar, implicar a la Casa Real en el cobro de fondos reservados es "lamentable, sin añadir más a lo que se ha dicho, que haya personas que se permitan traspasar ciertos límites o ciertas rayas que deberían ser absolutamente infranqueables, por sentido de la responsabilidad y de la seriedad, para todo el mundo". Aznar dijo desconocer que la reunión de la ex cúpula de Interior con periodistas, en la que, supuestamen-

te, se comentó la recepción por parte de Zarzuela de fondos reservados se celebró en la sede del PSOE, en la calle Ferraz, por lo que no quiso hacer comentarios sobre este asunto. El secretario general del PSOE, Joaquín Almunia, aseguró ayer que los fondos reservados que se destinaron a la Casa Real tenían un uso legal, ya que fueron para reforzar la seguridad de esta institución.

(Pág. 31)

EL TIEMPO

MAPA DE TIEMPO SIGNIFICATIVO DE ESPAÑA.
Elaborado el 27/11/1999 a las 11.00 hora local Válido para el 28/11/1999

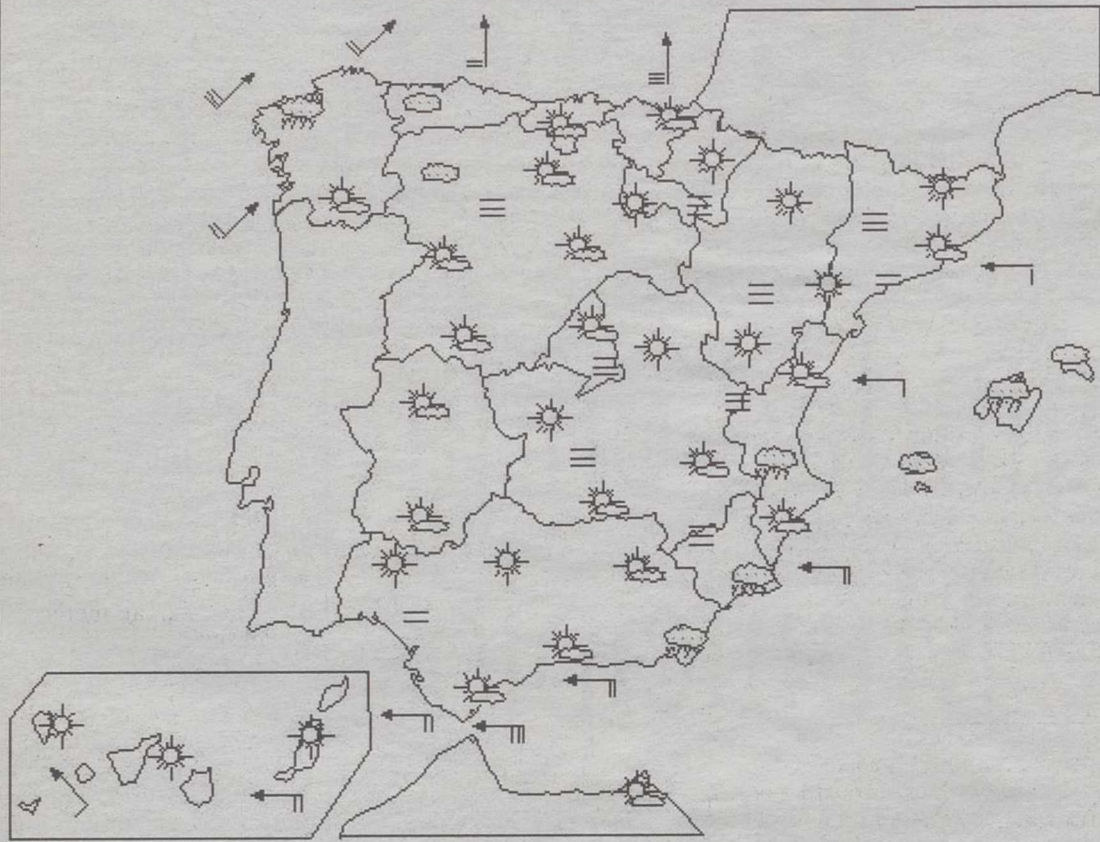

total o parcial por cualquier medio sin autorización expresa por escrito del INM

http://www.inm.es

Intervalos nubosos

Según los datos facilitados por el Instituto Nacional de Meteorología, la temperatura máxima prevista para hoy es de 12 grados, mientras que la mínima es de 3 grados bajo cero. Los cielos presentarán intervalos nubosos. Las temperaturas no experimentarán cambios significativos. Los vientos soplarán flojos de componente Sureste con intervalos de moderado.

compra y venta de Antigüedades

muebles, cómodas, pinturas, relojes de bolsillo, relojes de sobremesa, etc.



LOTERIAS

ONCE	PRIMITIVA	EL GORDO	BONOLOTO
Lunes, 22..... 85794	Jueves, día 25	Domingo, día 21	Lunes, día 22
Martes, 23..... 13576	11 - 15 - 17 - 22 - 23 - 49		1 - 16 - 25 - 31 - 33 - 36
Miércoles, 24..... 46164	Comple. 34 Rein. 7	2 - 20 - 33	Comple. 5 Rein. 8
Jueves, 25..... 91149	Sábado, día 27	40 - 43 - 48	Martes, día 23
Viernes, 26..... 22123	2 - 6 - 14 - 17 - 30 - 41		9 - 10 - 30 - 33 - 34 - 40
Serie 097	Comple. 28 Rein. 6	Comple. 21 Rein. 8	Comple. 17 Rein. 5
			Miércoles, día 24
			7 - 19 - 29 - 44 - 47 - 48
			Comple. 15 Rein. 8
			Viernes, día 26
			2 - 13 - 16 - 19 - 21 - 35
			Comple. 6 Rein. 6

LA TRIBUNA no se hace responsable de cualquier error en la publicación de números ganadores de las diversas loterías y juegos de azar. Sólo las listas oficiales correspondientes dan fe del derecho a premio.

FARMACIAS

ALBACETE

PARA HOY: De 9,30 de la mañana a 9,30 de la noche:

AGUILAR CANDEL, Antonio Machado, 20; FARMACIA SORIANO, Concordia, 3-4 y SANTA TERESA, Mayor, 16

De 9,30 de la noche en adelante: AGUILAR CANDEL, Antonio Machado, 20 y FARMACIA SORIANO, Concordia, 3-4

PARA MAÑANA: De 9,30 de la mañana a 9,30 de la noche: BLAZQUEZ ORTIZ, Rosario, 103; MARTINEZ TEVAR, Arquitecto Carrilero, 44 y RAMIREZ ABAD, Federico García Lorca, 15

De 9,30 de la noche en adelante: BLAZQUEZ ORTIZ, Rosario, 103 y MARTINEZ TEVAR, Arquitecto Carrilero, 44

VILLARROBLEDO

PARA HOY: GONZALEZ HIDALGO, Octavio Cuartero, 24

PARA MAÑANA: LOPEZ ESPEJO, Reyes Católicos, 58

HELLIN

PARA HOY: ESPINOSA FERNANDEZ, Rabal, 4

PARA MAÑANA: ROMERO FALCON, Plza. de la Iglesia, 2

TOBARRA

PARA HOY: SIDERA BLANCO, Avda. de la Constitución, 2

PARA MAÑANA: MANTILLA GALDON, Asunción, 3

LA RODA

PARA HOY: LARA MOYA, Peñicas, 13

PARA MAÑANA: LARA MOYA, Peñicas, 13

ALMANSA

PARA HOY: GRAMAJE MICO, Manuel de Falla, 28

PARA MAÑANA: DOMENECH PERIS, Plza. Constitución, 2



ALBACETE

Parque de Bomberos.....	59 61
Policía Nacional.....	22 33
Policía Municipal.....	59 61
Guardia Civil.....	22 11 00-21 86
Guardia Civil de Tráfico.....	21 07
Cruz Roja Ambulancia.....	21 90
Urgencias.....	59 71
Hospital General.....	59 71
Alcohólicos Anónimos.....	50 03
Estación de Ferrocarril.....	21 02
Telégrafos.....	22 20
O. Reclamación Precios.....	59 61
Protección Civil.....	59 98
Tele Ruta (Madrid).....	900 12 35
Teléfono de la Esperanza.....	52 34
Teléfono del Vecino.....	24 25
Teléfono de atención a la Mujer.....	51 16
Maltratada.....	24 04
Teléfono del Mayor.....	24 04
Emergencia de Gas Castilla-La Mancha.....	21 25
Servicio de Aguas.....	19 01
Urgencias de Aguas.....	619 30 00
Radio Taxi.....	52 20

LA RODA

Policía Local.....	44 40
Guardia Civil.....	44 13
Ambulatorio.....	44 20
Cruz Roja.....	44 05

HELLIN

Comisaría de Policía.....	30 15
Servicio Urgencias S.S.....	30 00
Policía Local.....	30 00
Bomberos.....	30 00
Cruz Roja.....	30 00

ALMANSA

Parada de Taxis.....	34 10
Bomberos.....	34 00
Hospital Ntra. Sra. Belén.....	34 10
Policía Local.....	31 04
Guardia Civil.....	34 00
Cruz Roja.....	34 10
Casa de Socorro.....	34 10

VILLARROBLEDO

Policía Local.....	14 00
Centro de Salud.....	14 30
Guardia Civil.....	14 00
Bomberos.....	14 00

SANTORAL

Santos Andrés, Basilio, Esteban, Félix, Honesto, Urbano, Catalina Labouré y Teresa. Días transcurridos: 331. Días hasta finalizar el año: 34. EL SOL Y LA LUNA. El Sol sale mañana a las 7,14 y se pone a las 16,50 (H. S.). La Luna sale mañana a las 21,31 y se pone a las 11,20 (H. S.).

PROVEHIMA, S.A.

PROMOCION DE VEHICULOS Y MAQUINARIA, S. A.

Vehículos de Ocasión

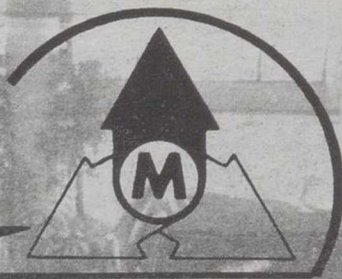

Selección VOLVO OCASION

Financiamos en 24 meses Sin intereses hasta el 70% del valor

Con compromiso de cambio en 1 mes o 2000 km.

todos revisados y garantizados

Provehima Pol. Ind. "Campollano". Calle C, 20. Tel.: 967 21 67 62. ALBACETE

EL SPLEEN DE LOS DIAS

El muñeco de guiñol



JUAN BRAVO CASTILLO

Lo he repetido más de una vez: la vida cotidiana no hace más que emular los grandes dramas shakesperianos, y al final, determinados personajes, sometidos al impacto de los acontecimientos, acaban convertidos en pálidas copias de aquellos antes de ficción que tanto nos asombraron en la escena. Así, más o menos, empezamos a ver a nuestro ex presidente de gobierno Felipe González, presa del lógico exacerbamiento de verse sometido al acoso y derribo por parte del juez Garzón, al punto que, de no remediarlo algo o alguien, pronto lo veremos trocado en un nuevo Timón de Atenas o un misántropo molieresco, hastiado, vencido por la ingratitud y el odio de esos mismos que ayer mismo se humillaban a sus plantas. Tal es la miseria de la condición humana.

Cada vez se hace más evidente que determinados grupos de influencia -bien servidos desde el poder judicial- están plenamente determinados a acogotar a este hombre tan trascendental, con sus grandes errores y sus grandes aciertos, en la historia política española del siglo XX. Ya sea por el temor que sigue inspirando en determinados sectores conservadores, ya sea por puro revanchismo, cada vez que levanta la cabeza, allí están ellos, con su factotum al frente, dispuestos a echar una pella más de tierra sobre su cabeza, sin darse cuenta de que en la vida jamás se debe exacerbar a un enemigo por la sencilla razón de que antes o después todo salpica y todo se vuelve contra el maquinador: sobran ejemplos.

Clama ver que no hay un poder judicial con agallas dispuesto a pararle los pies a un juez como Garzón, éticamente incapacitado para instruir un caso como éste, y que además incurre en los umbrales del ensañamiento, tratando una vez más esta semana de vincular al ex presidente con los GAL en el caso Oñederra y viéndose clamorosamente desairado por el Tribunal Supremo pocas horas más tarde. El asunto, en vísperas de las elecciones generales, resultaba tan hartamente significativo, que no es de extrañar la rapidísima reacción de los 13 magistrados rechazando por unanimidad el auto. Sin embargo, el daño, una vez más está hecho, y hasta es probable que la contundente respuesta entrara en los cálculos de nuestro versátil juez, que seguro que ya se apresta a mover ficha en otra dirección: tal es su poder para mover hilos. Montesquieu no habría llegado a tanto.

Pero a nadie se le oculta ya a estas alturas que estamos ante la punta del iceberg de un sutilísimo montaje destinado a descabalar para siempre a Felipe González y a mantenerlo en jaque permanente. Sólo un país como el nuestro paga con tan falsa moneda los esfuerzos de un hombre de Estado. Pero algo nos dice que esta enorme partida de ajedrez donde en realidad se hallan involucradas dos ideologías antagónicas no ha hecho más que empezar. Algo se mueve en los trasfondos. Las palabras de González en la presentación de un libro de Héctor Aguilar el pasado martes son harto significativas: es evidente que sabe y calla, pero deja entrever. El teatro de guiñol que para algunos es el Estado de derecho, da mucho que pensar, y más aún cuando vemos el uso que los espabilados de siempre, con la ley en la mano y perfectamente asesorados, están haciendo del Poder.

Y, mientras todo esto ocurre, la gente de la calle, bastante más inteligente que lo que los vulgares teloneros y prestidigitadores piensan, empieza a cavilar. El exceso de saña tiene eso de particular: que al final se impone la ley del bumerang. Pasar de Pinochet a Felipe González como un habitado de la caza mayor comporta unos riesgos, por muy sutil que sea la maniobra del prestidigitador; y es que, si el primer caso pudo darle una popularidad internacional, el segundo podría acarrearle el olvido.

LA PEGATINA

Un órdago con eslabón perdido y conocido



CARLOS ZULOAGA

Tiene ganas de tirar de la manta. Barrionuevo calla, como amordazados andan también Vera y Corcuera, aunque los dos últimos silencian por otros intereses. Se refiere el primer ministro del Interior socialista a Moisés, a Felipe González, y es la primera vez que fija su mirada en la polémica X. Son muchos años de estreñimiento, y al final la obediencia y la camaradería pueden dar paso al "cante" sin interrogatorio.

La conspiración en la sede socialista de Ferraz de los tres jefes de la lucha contra ETA, no fue casual. Se les avecina un proceso diferente al anterior. En este país se perdonan muchas cosas, pero el hurto de los dineros públicos, no. Y de ahí que se lanzara un órdago contra los "límites infranqueables", como dijo Aznar, porque "atemorizando" quizá el peso de la justicia no fuera tanto. Pero se equivocaron, y sigo en mis trece de que en la sucia operación contra la Corona, Barrionuevo nada tuvo que ver. Quizá me equivoque, pero no son pocos los que siguen apostando por su honorabilidad.

¿Pero queda algo más en la recámara de la conspiración?

Creo que sí. El órdago puentó al que fuera jefe de los conspiradores. Dejaron de lado el eslabón de Felipe González, quizá con la seguridad de que el apaño serviría a propios y al "extraño" expresidente del Gobierno. Y ahora, acosados, no sólo por los "dinerillos" enriquecedores de su patrimonio, sino por el cabreo nacional al meter al Rey en el sucio juego, no sería de extrañar que recobraran la memoria del incómodo eslabón ignorado.

Y si llega o no la escenificación del final de la amnesia, en el PSOE nadie es capaz de finiquitar responsabilidades por el aposento a la conspiración. Ayer, Almunia tuvo que parar a Rodríguez Ibarra, que pretendía la solidaridad con los implicados en el gran robo de los fondos públicos. No le quedaba otro remedio, primero por el revuelo, y en segundo lugar, porque escuchó voces en el propio Comité que dudaban de la inocencia de los imputados.

Entre dudas y maniobras mafiosas, no sería de extrañar que finalmente en el seno socialista llegue el plebiscito sobre la inocencia de Felipe. ¿Y qué dirá Barrionuevo?



La Tribuna de Albacete

Año XVI Depósito Legal: AB-752-1984

EDITA: PUBALSA (Publicaciones de Albacete, S.A.)

Consejero Delegado

Francisco Javier Martínez Ortuño

Redacción, administración, suscripción y publicidad:

Calle de la Cuba, 14.

Teléfono: 967 19 10 00.

Administración: 967 24 03 86.

Redacción: 967 21 12 75.

Partado de Correos: 369.

Director

Dimas Cuevas Cuerda

Subdirector

Carlos Zuloaga López

Redactor Jefe

Adolfo Giménez Martínez-Falero

Redacción:

Antonio Córdoba, Julia Núñez-Polo, Virgilio Molina, Antonio Díaz, Miguel A. Catalán, Juan Carrizo, Esther Pérez, Teresa Roldán, Ibernalo Mendivil, Pedro J. García, Cristóbal Guzmán. Redactor gráfico: Jesús Moreno.

Delegaciones:

HELLIN:

DELEGADO: Angel Romero García. Tlf: 967 54 32 22

ALMANSA:

DELEGADO: Luis Bonete Piqueras. Tlf: 967 31 80 37

VILLARROBLEDO:

CORRESPONSAL: Juan Martínez. Tlf: 967 13 80 70

Talleres:

Jefe de Talleres

Antonio Lajara Caballero

Planta de impresión: Polígono Campollano. C/D, Nº 1. Teléfonos: 967 21 30 92

Exclusiva de publicidad nacional: NOVOMEDIA, S.A.

Presidente:

José Manuel Rodrigo

Director general:

Eliseo Soria

Madrid: José Manuel Calvo. Pº Recoletos, 14-3º. Telf. 91 337 32 58. Fax: 91 337 31 77

Barcelona: Ramón Domínguez. Avda. Diagonal, 640, edificio 3-4ª planta. Telf: 93 227 67 11

Valencia: José Vicente Sánchez Beato. Embajador Vich, 3. Telf: 96 351 10 65.

A LA ESCUCHA DE LA PALABRA DE DIOS

I Domingo de Adviento

P. JOSE CARRILLO O.F.M.

Comenzamos el nuevo Ciclo litúrgico B con el Evangelio Marcos...El evangelio de hoy, primer Domingo de Adviento, es el final del discurso escatológico en la versión de San Marcos...Después de haber llevado aparte a los cuatro discípulos, Pedro, Santiago, Juan, Andrés...Jesús les encarga de transmitir a todos la consigna de la vigilancia de la venida de Cristo...La breve parábola del hombre que sale de viaje parece ser una alusión muy clara de la situación de los discípulos...Jesús los ha preparado para su partida...Ahora es junto al Padre, pero volverá en su gloria...Pero esa hora nadie la conoce, ni los ángeles del cielo, ni el Hijo, nadie excepto su Padre...

Esta parábola, la tentación de los cristianos de "saber el cuándo será la vuelta de Cristo"...Esta tentación debe ser combatida por una actitud de vigilancia...¿Por qué el retorno del dueño será el atardecer, a media noche, o al canto del gallo, o al amanecer?...Estas cuatro notaciones de tiempo parecen excluir que el dueño pueda volver en pleno día...De hecho estas indicaciones designan las "cuatro vigilias según la división romana"...Hay que comprender entonces que el retorno del dueño será de "noche"...La vigilancia será vivida a cualquier hora de la noche...

Este versículo puede suministrarnos una de las claves de lectura del texto...El versículo 36 cita de nuevo el aviso del principio...Si el dueño llega de "improvisto", por sorpresa, es bien la prueba que se ignora la fecha exacta de su retorno...Queda pues el no "adormecerse", el "velar"...El último versículo 37 insiste para que los destinatarios de este "aviso" no sean solamente los cuatro primeros discípulos a quien Jesús dirige su discurso escatológico, sino a "todos", todos los discípulos de Cristo...

La segunda lectura de la primera Carta a los Corintios de San Pablo, cuando nosotros nos dormiríamos fácilmente en este final del otoño, el Apóstol viene a sacudirnos enérgica y valientemente según su estilo... Pablo nos recuerda enérgicamente el "ya" y el "todavía no"...Es verdad...Hemos recibido ya mucho de Cristo, pero no se nos ha dado todo de golpe...El Señor nos ha lanzado sobre una pista que debe conducirnos a una plena comunión con él...Pablo, les dice a sus fieles de Corintio: "En mi Acción de Gracias (la Eucaristía) os tengo siempre presentes, por

la gracia que Dios os ha dado en Cristo Jesús"...Pero desde ahora podemos llevar una existencia interiormente renovada, descubriendo la plenitud vinculada al conocimiento del Dios de amor...El Adviento no es el eterno retorno de una estación litúrgica, sino la gracia ofrecida "para permanecer firmes en el servicio del Señor y el de los hermanos"...

Volvemos al fragmento evangélico...El cristiano es el hombre que camina al encuentro del Señor...Sabe efectivamente que Cristo está al final de su itinerario...O para decirlo mejor, el Señor se ha adelantado a nosotros...Si no queremos faltar a este feliz encuentro con el Señor no podemos distraernos en los placeres del camino...Este es el sentido del Adviento...Comprendamos bien este término de "vigilancia" tan frecuente en los labios de Jesús...Como no sabemos "ni el día ni la hora" del gran retorno, necesitamos estar siempre alerta...Muchos cristianos se imaginan que se trata de espiar de una manera enfermiza, las catástrofes como signos evidentes de la catástrofe final...Triste ocupación de esos profetas de desgracias y de cataclismos...El día de la venida del Señor es imprevisible, pero se prepara para cada instante...El cristiano es aquel que se compromete en el momento presente, porque sabe que todo momento es una cita con Dios...Y sabe que esa cita es un fracaso eterno o un éxito también eterno...Sabe que la última hora está hecha de la suma de las horas de su vida...

Conclusiones:

* La Iglesia es la casa en la que uno espera, la casa de la esperanza...

* Cada fragmento de nuestra vida conlleva una gran responsabilidad de nuestro futuro a la llamada del Señor para con cada uno que él ha llamado a la existencia...

* ¿Tenemos esta fe del valor del instante presente?

* Los tres sinópticos relatan la parábola de la vigilancia, pero con algunos matices: Mateo evoca al jefe de familia que se deja sorprender por el ladrón...Lucas insiste en rendir cuentas: "Dichosos los criados a quienes el amo encuentre vigilantes cuando llegue..."

* Marcos piensa en su comunidad, sin duda, la iglesia de Roma, y apunta a los responsables, tal vez incluso haga una alusión a Pedro...

Novedosa en la forma, conservadora en el fondo

ROSA MARIA BELMONTE ROMERO (*)

El mercado laboral debe regular los tiempos. Esto es algo que la Organización de Mujeres de la Confederación de STEs venimos defendiendo una y otra vez. Consideramos que el mercado de trabajo no puede estar al margen de la vida, y en la actualidad, éste viene funcionando sin tener en cuenta la vida personal ni de los hombres ni de las mujeres.

El trabajo productivo y la vida familiar y doméstica deben compatibilizarse para todas las personas y este reto tiene que ser asumido como un planteamiento político para el bienestar de la ciudadanía.

El BOE del día 6 de noviembre recoge una nueva ley aprobada en el Congreso de los Diputados que podría venir a revolucionar el tiempo de trabajo, a reorganizar la vida social y laboral, a elevar el nivel de vida de todas las personas distribuyendo más igualitariamente el trabajo productivo, pero que, analizándola comprendemos que es una aspiración que ni por equivocación ha pretendido.

El título, Ley para promover la conciliación de la vida familiar y laboral de las personas trabajadoras, promete nuevos aires; el lenguaje es políticamente correcto, supone un gran avance dentro del lenguaje legislativo.

Una parte de los artículos

están encaminados a despenalizar en algunos aspectos a las trabajadoras que opten por la maternidad, se reconocen algunos obstáculos que se venían manteniendo y se avanza, por tanto, en la protección de la maternidad: se regula el derecho a mantener un contrato de trabajo, el derecho de reducción de jornada durante el período de lactancia y con hijos e hijas menores y el derecho a la reserva del puesto de trabajo.

También se avanza en otros aspectos como en los permisos por adopción, en el derecho de reducción de jornada para el cuidado de otros familiares y por favorecer el permiso de paternidad.

Sin dejar de reconocer esos avances, lo que constatamos en el fondo es que es una ley completamente conservadora en el sentido de que refuerza el actual reparto de papeles de hombres y mujeres en la vida familiar y social. Y bien podría haberse denominado "Ley para la conciliación de la vida familiar y laboral de las mujeres".

Pero conciliar la vida familiar y laboral de las mujeres no significa otra cosa sino mantener la discriminación existente; seguir responsabilizando a las mujeres del trabajo doméstico y del cuidado de las personas dependientes, y, como consecuencia de ello mantener la discrimina-

ción en el mercado de trabajo, ya que a los hombres les queda más tiempo para dedicar a la formación y al trabajo remunerado.

Otras medidas son necesarias para que realmente el "fondo", es decir, el reparto de tareas entre hombres y mujeres, se vaya modificando. Medidas como ésta o como la regulación de la jornada parcial no pueden contemplarse desde un punto de vista "neutro", sin considerar la diferente función social que viene desempeñando uno y otro sexo, porque de esta forma sólo contribuyen a mantener y perpetuar las diferencias.

Una regulación propia y específica de la paternidad con incentivos para los padres que hagan uso de ella, una reducción de jornada generalizada para hombres y mujeres, una formación continua para trabajadores y trabajadoras donde se abordasen estos temas, unas campañas publicitarias que presentaran modelos sociales diferentes y la creación de suficientes servicios sociales que garanticen en todo momento el apoyo a la familia, serían algunas de las medidas que deberían acompañar a esta ley para que estuviera encaminada hacia una igualdad de oportunidades entre los sexos.

La Comisión Europea ha tomado diferentes iniciativas

frente a este problema desde 1996 que realizó su primera comunicación (recientemente ha lanzado el programa STOP) y las ONG europeas han contribuido activamente a una mayor concienciación general sobre esta inaceptable violación de los derechos de la mujer. A pesar de estas iniciativas y otras emprendidas a escala nacional y regional, y de la falta de estadísticas y datos fiables, el fenómeno sigue creciendo y no sólo la afluencia tradicional procedente de las regiones del tercer mundo sino que también se está detectando un incremento del número de mujeres que proceden de Europa Central y Oriental.

Esta situación no puede dejarnos indiferentes, el colectivo de mujeres no avanza de forma uniforme ante el reconocimiento de sus derechos como persona, y aquí tenemos la mayor contradicción: en los países donde las mujeres cuentan con la mejor situación legal, donde teóricamente se les reconoce más derechos, está emergiendo el colectivo de mujeres menos consideradas, menos instruidas y con menor capacidad de decisión, en definitiva, con menos derechos.

(*) Organización de Mujeres del STE (Sindicato de Trabajadores y Trabajadoras de la Enseñanza)

Cartas

La verdad sobre el S.I.D.A.

El SIDA es una enfermedad de origen vírico que se manifiesta por la alteración del sistema inmunitario del organismo. Es bien sabido que el SIDA no se contagia tan fácilmente como una gripe o una tuberculosis, surge del propio organismo como sucede con el Cáncer. Otras enfermedades siguen causando más muertes pero el SIDA constituye hoy el principal problema sanitario.

España cuenta con 46.000 enfermos, siendo el primer país de Europa en crecimiento de enfermedad por número de habitantes. Aunque pocos se atreven a decirlo, el SIDA es una enfermedad que podría evitarse y es que la transmisión del virus no es casual, no se debe a la saliva, a la respiración ni a la alimentación ni al agua...

La Hepatitis B por ejemplo de 20-100 veces más contagiosa que el SIDA. La verdad es que el SIDA no depende de las condiciones biológicas del sujeto de un concreto género de virus que no es impuesto por alguna necesidad, al contrario, es un mino general innecesario, evitable y a la vez inmoral.

Al margen de accidentes controlables, el SIDA se controla exclusivamente por medio de semen o de la sangre infectada. Por eso dos personas que estén infectados si se casan y tienen hijos, jamás serán víctimas de SIDA. Es así de sencillo; y es la verdad y es preciso decirlo. Si se dijera, hoy el SIDA sería un problema menor en vías de solución. No es temible si no invade Asiamos su "terreno", es decir, el lugar, el medio, el tipo de vida que se da. Es una enfermedad que casi siempre depende del género de vida que se lleve. Si se quiere disminuir el número de casos de SIDA es absolutamente necesario con la misma claridad con que ha hecho la OMS (Organización Mundial de la Salud), la OMS quiere que se sepa que sólo la abstinencia sexual o la absoluta fidelidad eliminan el riesgo de infección.

Pero parece que las autoridades han hecho "oídos sordos" a la claridad de las afirmaciones de la OMS y reducen sus campañas de prevención a invitar al uso de preservativos "sexo fácil y seguro", jugando con la vida de los jóvenes.

Ha pasado ya tiempo suficiente para ver lo que dan estas campañas, desde el "póntelo pónsambo" hasta nuestros días. ¿Cómo se puede hablar de sexo seguro cuando se promociona el uso de preservativo que falla en un 34% de los casos? ¿Cómo es posible que las autoridades muevan o toleren la publicación engañosa del preservativo cuando esta base científicamente probada? Más aún, el preservativo causa una indirecta de contagio que propicia el incremento de las relaciones sexuales.

Por lo tanto protesto contra estas campañas en las que se están engañando a los jóvenes haciendo creer que no hay riesgo si usan el preservativo. Queremos curar el SIDA con preservativos es como querer apagar un incendio con pistolas de agua.

M^a Isabel Gómez

ALBACETE

La Federación de Municipios, más politizada y dividida que nunca

Los ayuntamientos quieren gobernar además de administrar

A pesar de que la recién elegida presidenta de la Federación Española de Municipios y Provincias quiso restituir la cohesión y el acuerdo, el organismo que vela por los intereses de nuestros ayuntamientos se ha contagiado del enfrentamiento político, por lo que la consecución de nuevas competencias para los consistorios pasará a un segundo plano.

□ LT



La alcaldesa de Valencia, Rita Barberá, muestra su alegría tras ser reelegida presidenta de la FEMP.

EFE

Se mostró satisfecha con el resultado de las votaciones, que ha sido "magnífico para ella", y dijo estar convencida de que "hoy la FEMP es más fuerte que nunca precisamente

porque ha pasado por las urnas". Rechazó las críticas que señalan a la FEMP como un apéndice del Gobierno y afirmó que durante su mandato lo que habido es interlocución y

capacidad de diálogo para avanzar en el fortalecimiento del municipalismo. Con vistas al tercer milenio, Barberá destacó ante el Pleno que "emerge lo local", que reclama "todo el contenido político que la Constitución le otorga, frente a la pasada administración subordinada", y como ámbito para "humanizar, para enraizar, para conseguir una mayor participación ciudadana", además de reivindicar la presencia de los entes locales en la Cámara Alta.

Según Barberá, los ayuntamientos "no sólo tienen que administrar, sino que tienen que gobernar", y apostó por la "fortaleza" de la FEMP para "impulsar ese poder emergente y liberar sus inmensas posibilidades al servicio de las corporaciones locales".

La presidenta reelegida se comprometió a mantener permanentemente abierta la negociación con el Ministerio de Administraciones Públicas sobre las competencias que corresponden a las corporaciones locales; e impulsar los pactos locales autonómicos de descentralización administrativa y política, con los recursos financieros suficientes.

Como objetivos, Barberá mencionó también reactivar la negociación con el Ministerio de Economía para incrementar la participación de los entes locales en los ingresos del Estado, y reivindicar la presencia de estos en el Consejo de Política Fiscal y Financiera. También anunció la elaboración en el año 2000 del "Libro Blanco del Gobierno Local" así como la creación de un grupo de trabajo que debata sobre un "nuevo modelo interno" para adaptar la FEMP al futuro.

Otro de los compromisos planteados por Barberá es la asunción en la estructura de la FEMP de la propia organización territorial del municipalismo español a través de las federaciones territoriales de municipios y provincias, así como el reconocimiento de la diversidad de problemas derivados de la singularidad de los municipios. Barberá, cuyo discurso fue recibido con aplausos generalizados, reivindicó la presencia de las corporaciones locales en la comisión que estudia la reforma del Senado; y fortalecer la presencia en el Comité de las Regiones de la UE, así como crear una comisión internacional.

Primera Asamblea sin consenso y con enfrentamientos políticos

La alcaldesa de Valencia, Rita Barberá (PP), fue reelegida presidenta de la Federación Española de Municipios y Provincias (FEMP) con 13.197 de los 25.141 votos emitidos en la VII Asamblea General de la organización. La candidatura alternativa presentada por el alcalde socialista de Lérida, Antoni Siurana, logró 11.863 votos. Tras la elección Siurana felicitó a la ganadora.

La candidatura de Barberá recibió el apoyo de su propio partido, los representantes del Partido Aragonés (PAR), Partido Andalucista (PA), Unión Valenciana (UA), Coalición Canaria (CC) además del de algunos alcaldes independientes y de otros partidos menores.

La lista de Siurana contó con los apoyos de Izquierda Unida y el Bloque Nacionalista Galego, entre otros.

Convergencia i Unió, que contaba con 649 votos, dejó libertad de voto a sus representantes y, dado el sistema de elección, no es posible saber con certeza a qué candidatura han dado su apoyo.

Esta es la primera de las siete asambleas celebradas hasta ahora por la FEMP en la que ha sido necesario someter a votación la composición de los órganos directivos, ya que hasta ahora se habían decidido siempre por consenso.

La presidenta de la FEMP, Rita Barberá, clausuró ayer la VII Asamblea con un llamamiento a restituir el valor de la cohesión y el acuerdo "en toda su plenitud", pues esto es lo que "demanda" la defensa de los intereses municipales. Después de ser reelegida como presidenta, la alcaldesa de Valencia se dirigió al Pleno de la Asamblea para decir que las urnas nunca pueden ser sinónimo de ruptura, sino de legitimidad y fortalecimiento, en relación a que los órganos directivos de la FEMP se habían decidido con votación por primera vez, y no por consenso como hasta ahora.

Instó a los órganos directivos al resto del Pleno a mirar la contienda adelante, a colaborar y a trabajar juntos" y a restablecer un clima de consenso y de entendimiento sin divisiones partidistas, para "ser más fuertes en la defensa del mejor servicio a nuestros pueblos y a nuestros ciudadanos".

Todo lo que pasó los días anteriores lo he olvidado; me siento feliz con todos vosotros, con todos", dijo Barberá en relación con el enfrentamiento entre el PP y el PSOE sobre la constitución de la Mesa de la Asamblea y la presentación y el posterior debate del informe de gestión entre los abucheos de las filas socialistas, y añadió en su mano está "abierto y dispuesta".

Además, felicitó por su elección como vicepresidente primer candidato socialista a la Presidencia y alcalde de Lérida, Antoni Siurana, y al cabeza de lista del PSOE al Consejo Federal y regidor de Sebastián, Odón Elorza.

En declaraciones posteriores la prensa explicó que, nada más proclamarse los resultados, hubo una primera reunión de la Comisión Ejecutiva en la que hubo, por parte de todas las fuerzas políticas, palabras de cortesía y felicitación".

El acuerdo político podría concluirse en diciembre

PSOE y NI volverían a unirse para las generales

□ LT

El Partido Socialista y Nueva Izquierda podrían tener ultimado antes de las Navidades el acuerdo para concurrir conjuntamente a las próximas elecciones generales, según avanzó ayer en Toledo el secretario general de NI, Diego López Garrido, quien precisó que el 15 de diciembre podría estar concluido el programa común y entorno al 20 de ese mismo mes el resto del acuerdo político.

López Garrido, que participó en el Consejo Político de ICAM-NI, señaló que en la primera reunión de delegaciones de ambas formaciones políticas, se empezó a ver cual es el horizonte de esas elecciones y se constató que hay una voluntad de acuerdo político entre el PSOE y NI para concurrir juntos. Ese acuerdo político, dijo, tendrá que desarrollarse en las próximas semanas en aspectos de programa, listas y campaña electoral.

Según López Garrido, las próximas elecciones generales tienen que estar presididas, desde el punto de vista de la izquierda, por una alternativa "muy nítida" que dé respuesta a la política de la derecha a partir de propuestas plurales y abiertas a la sociedad civil, favoreciendo el "revulsivo" de personas que no pertencen a partidos pero que quieren participar en la política.

DESCALABRO DE IU

En este sentido, comentó que puede haber un sector progresista que en las próximas elecciones no vaya a votar, porque son conscientes del "fuerte descalabro" que va a tener IU. Su objetivo será que esas personas voten a candidaturas de progreso, aunque no pretenden "entrar a saco" en un electorado para llevarse esos votos "porque nadie es propietario de ningún voto". Su intención es que ese electorado no se quede en la abstención "porque son progresistas".

Según López Garrido, las candidaturas que pueden presentar conjuntamente PSOE y NI "son determinantes para ganar al PP" si se llega a un acuerdo de las características que están hablando. "El PP ha logrado unificar entorno a su partido el voto conservador, salvo en el caso de Cataluña y el País Vasco, y por eso es natural que pensemos que o logramos eso en el campo de la izquierda o sino será muy difícil una alternativa a eso", aseguró.

Por su parte, el presidente de ICAM-NI, José Molina,



Diego López Garrido, junto a Juan José González y el presidente de ICAM-NI, José Molina.

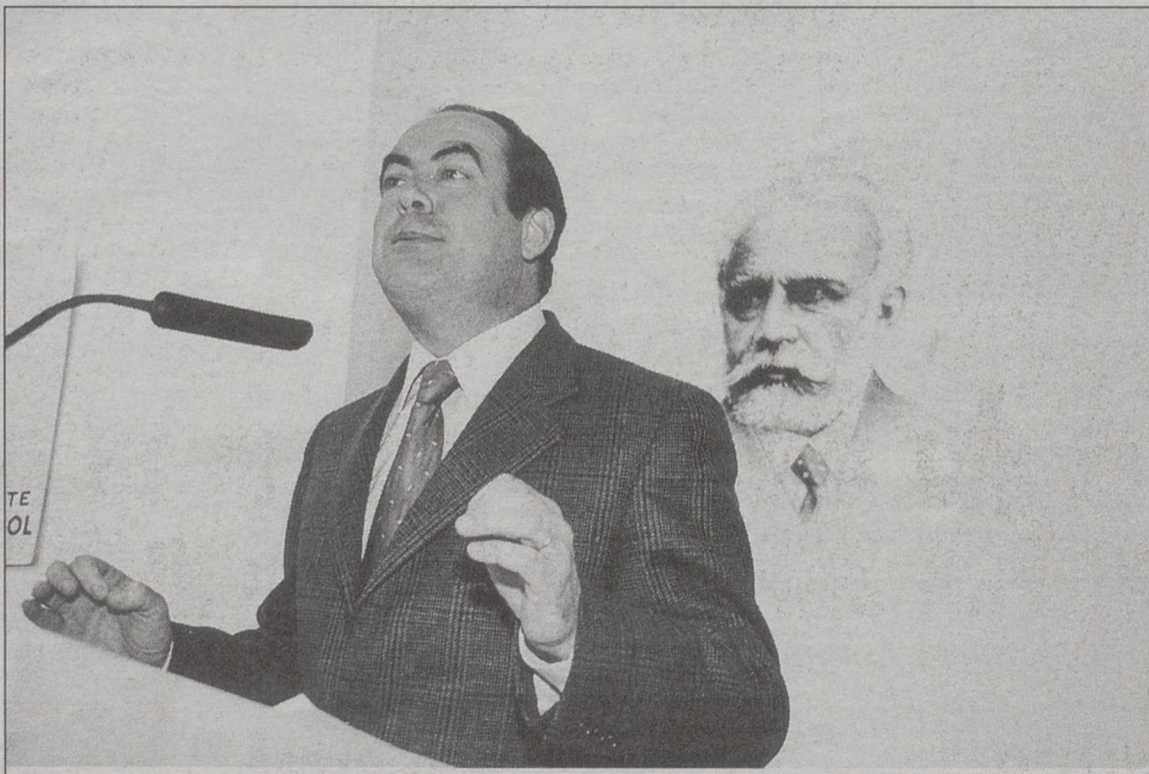

José Molina asegura que Bono es un "gran candidato" para Albacete y la región.

señaló que en Castilla-La Mancha IU no va a obtener "absolutamente ningún representante en las elecciones generales en esta región", pero cree que es posible que la derecha pueda aprovecharse de unos votos que serán perdidos.

Por eso, van a reclamar "con toda claridad" a los ciudadanos de la izquierda que piensen en este escenario y que sepan que con 10.000 votos que obtuvo en Albacete Izquierda Unida en las últimas elecciones municipales y 8.000 en las autonómicas, les faltaría más de 400 por ciento para poder obtener un representante.

NI considera "estupendo" que Felipe González vaya por Sevilla

El secretario general de Nueva Izquierda, Diego López Garrido, manifestó ayer en Toledo que le parece "estupendo" que Felipe González encabece la candidatura del PSOE por Sevilla en las próximas elecciones generales, ya que considera que es una persona que está "lícitamente" en la vida pública.

Por su parte, y respecto a la posibilidad de que José Bono encabece la lista del PSOE al Congreso por Albacete, el presidente de ICAM-NI, José Molina, aseguró que es un "gran candidato" no sólo para Albacete sino para el resto de la región.

Ecologistas en Acción considera insuficiente el Plan Director de Parques Naturales

□ LT

Ecologistas en Acción considera que el Plan Director de Parques Nacionales supone un importante avance para establecer el modelo de gestión de los parques nacionales españoles, aunque lo considera "manifiestamente insuficiente" para asegurar una correcta conservación y gestión de los 12 Parques Nacionales actualmente existentes.

En este sentido ven positivo que se establezca un modelo de gestión unificado para los Parques Nacionales cuya prioridad sea la conservación frente a los diversos usos existentes en la zona, limitando actividades como la caza y la pesca, agricultura y la ganadería, o construcción de nuevas infraestructuras.

En una nota de prensa, señalan, además, que es un "grave error" que este Plan Director no incluya la adopción de medidas reguladoras de las actividades que se desarrollan en el entorno de los parques que pueden llegar a afectarles gravemente.

Tras la aprobación de este Plan Director, esta organización ecologista considera prioritaria la elaboración de un estudio que permita definir cuáles son los espacios naturales que reúnen los valores naturales necesarios para ser declarados Parques Nacionales, y establecer un calendario concreto para dicha declaración. Esta asociación considera que antes de finalizar la próxima década, la Red de Parques Nacionales debería estar compuesta por 30 Parques Nacionales, que deberían ocupar entre el 5 y el 7 por ciento de la superficie del Estado español.

El Gobierno da 10 millones a la región para programas de seguridad minera

El Consejo de Ministros ha autorizado la transferencia a las comunidades autónomas de 397 millones de pesetas destinados a financiar las actividades derivadas del Plan de Seguridad Minera que van a ejecutar los diferentes Gobiernos autónomos. En concreto, nuestra región recibirá 10.609.180 pesetas para desarrollar programas de seguridad minera.

Este Plan tiene como objetivo establecer las bases de actuación que hagan posible la disminución progresiva y permanente de los índices de accidentalidad en la minería, a través de acciones que canalicen y permitan que las iniciativas y recursos de las regiones se desarrollen de forma convergente con las iniciativas del Gobierno central.

El Ayuntamiento ya ha cedido un solar para ampliar un colegio

El MEC reclama suelo para tres centros y un polideportivo

□ E.P.

El Ayuntamiento deberá poner a disposición de la Administración de Educación, la mayor brevedad posible, terrenos necesarios para la construcción de cinco nuevas instalaciones en la ciudad de Albacete, al objeto de poder llevar a cabo la programación de construcciones escolares para la próxima anualidad.

Una de las peticiones formuladas por el MEC, encaminada a la ampliación del colegio Velázquez, ya ha sido aprobada por el Ayuntamiento, haber aprobado recientemente la cesión de 1.785 metros cuadrados. El propósito de la Dirección provincial de Educación es construir sobre un solar un aula para Educación Infantil, lo que permitirá aumentar en un 33% la oferta actual en los niveles de Educación Infantil y Primaria.

habitantes de su entorno.

El cuarto solar se pide en la zona comprendida entre la Fiesta del Arbol y el barrio de Las Cañicas, con una superficie aproximada de 15.000 metros cuadrados, para la construcción de un edificio con capacidad para 28 unidades de Secundaria, 10 unidades de Bachillerato Logse y 3 familias profesionales.

SAN PABLO

Por último, el quinto solar demandado por el Ministerio de Educación requiere una superficie de 5.000 metros cuadrados para un colegio de Educación Infantil y Primaria en el barrio San Pablo, ya que en la actualidad, muchos niños/as tiene que ser escolarizados en centros alejados de su entorno, con el agravante añadido de tener que cruzar la carretera de Jaén.



Colegio público Castilla-La Mancha.

Menú Amarillo
RENAULT

Sin Cita

**NO DEJES QUE NADIE DISPONGA DE TU TIEMPO.
NI POR SUPUESTO DE TU DINERO.**

cambio
de

Aceite

Motores de gasolina de menos de 1.600 cc.

desde

3.795 pts.

22,81 €

Gratis 25 puntos de control visual con cada operación.

SERVICIOS RENAULT. Nos movemos para que no pares.



RENAULT

RED RENAULT DE ALBACETE

www.renault.es

PARA MAS INFORMACION, LLAME AL 902 533 500

Integrado por facultativos de distintas especialidades del Hospital

La Asociación Contra el Cáncer ya cuenta con un Comité Técnico

□ T.R.

La Junta Provincial de la Asociación Española Contra el Cáncer de Albacete celebró ayer su tradicional cena de Navidad con carácter benéfico, y en cuyo transcurso se presentó al recién creado Comité Técnico integrado por facultativos de diferentes especialidades y que desarrollan su labor en el Complejo Hospitalario de Albacete.

Según informó el presidente de la Asociación, Andrés Sánchez Ortega, "desde el Comité Ejecutivo de la Asociación precisamos siempre del asesoramiento de profesionales para guiarnos por donde tenemos que actuar".

"Al ser uno de los órganos que contempla el artículo 36 de los estatutos de la Asociación Española Contra el Cáncer, es por lo que la Junta Provincial de Albacete ha decidido poner en marcha este Comité, que inició ayer su andadura, tras su nombramiento.

Este Comité trabajará con la Asociación de forma voluntaria y desinteresada, estando abierto a futuras incorporaciones.

En concreto, el Comité Técnico está integrado por los siguientes profesionales de la Medicina: el doctor Gaspar González de Merlo, jefe del Servicio de Ginecología del Hospital General, que actuará como presidente; el oncólogo Lorenzo Gómez; Beatriz Vila, coordinadora de la Unidad de Medicina Paliativa; la doctora Vicenta María Piqueras, psiquiatra; el doctor Adrián Hernández, urólogo, y Manuel Atiénzar, jefe del Servicio de Anatomía Patológica.

FUNCIONES

Según establecen los estatutos "el Comité Técnico es el órgano permanente de asesoramiento del Consejo Ejecutivo en todos los asuntos que conciernen al orden técnico y sanitario y que se relacionan con el cumplimiento de los fines sociales".

En este sentido, Sánchez Ortega informó que "hemos mantenido una reunión con los componentes del Comité Técnico para exponerles cuál era nuestra necesidad y los planes que teníamos para este Comité, ante lo cual ellos se han mostrado de acuerdo. Lo que ocurre es que los miembros del Comité quieren saber en profundidad qué actividades está llevando a cabo la Asociación para tomar tierra".

Por ello, según el presidente de la Junta Provincial de la Asociación Española Contra el



Ayer se celebró la tradicional cena de Navidad a beneficio de la AECC de Albacete.



El presidente de la Asociación Contra el Cáncer nombró a todo los miembros que integran el Comité Técnico.

Cáncer una vez conozcan la situación de la entidad, será el Comité el que determine las líneas de programación a seguir y el momento oportuno en que conviene poner en marcha una u otra actividad.

En el próximo mes el Comité Técnico se reunirá con la

Asociación para que ésta le haga saber los proyectos en los que se encuentra inmersa y su fase de ejecución.

Sobre la Unidad de Cuidados Paliativos que se puso en marcha a principios del año en el Hospital Perpetuo Socorro para la atención a enfermos

terminales, y que se complementa con una unidad móvil para la atención domiciliaria de la Asociación, el presidente de la Asociación Contra el Cáncer de Albacete comentó que "está funcionando extraordinariamente, gracias al esfuerzo del personal que com-

pone la unidad que tiene que atender a un gran número de enfermos".

Asimismo, Andrés Sánchez agregó que es deseo de la Asociación y del Complejo ampliar este servicio a la provincia de Albacete, "aunque eso es algo que no depende de nosotros".

Ante el rechazo por segunda vez del Congreso de la propuesta

El sindicato FETE-UGT exige de nuevo la gratuidad de los libros de texto

□ LT

El sindicato FETE-UGT ha emitido un comunicado de prensa donde manifiesta que el Partido Popular y sus socios nacionalistas han rechazado, por segunda vez, la propuesta de gratuidad de los libros de texto y pretenden engañar a la sociedad hablando de nuevas reuniones para seguir prolongando el tema. La primera vez fue hace un año cuando se presentó la iniciativa popular de la CEAPA, que contó con el apoyo de FETE-UGT".

Asimismo, recuerdan que en el Congreso, con los votos del PP, CIU y Coalición Canaria, no se ve la necesidad de dicha gratuidad, por lo cual todo sigue como está, la enseñanza sigue sin ser verdaderamente gratuita".

Como consecuencia de esto, FETE-UGT afirma que "siguen existiendo diferencias entre las ayudas que se destinan a las comunidades autónomas y a ciertos ayuntamientos para obtener este material, produciéndose desigualdad



Ascensión Palomares, secretaria provincial del sindicato FETE-UGT.

entre alumnos que estudian en un mismo territorio".

El sindicato FETE-UGT asegura que "la enseñanza no es verdaderamente gratuita, puesto que los estudiantes tienen que comprar todo tipo de material curricular para poder seguir las actividades educativas que se realizan en los cen-

tros. Por tanto, el derecho de todos los alumnos del Estado al principio de equidad en la Educación no se cumple y se sigue manteniendo la actitud de etiquetar al alumno menos favorecido socioeconómicamente, en el mejor de los casos, concediéndole una pequeña ayuda o una beca que,

en la mayoría de los casos, no cubre los gastos mínimos a realizar".

Por todo ello, FETE-UGT insiste en que "la Constitución y la LOGSE no hablan de tendencia de forma gradual a la gratuidad de la enseñanza, como indican dichos partidos, sino que propugnan su gratui-

dad inmediatamente".

CURSO

Por otro lado, el Centro de Profesores y de Recursos de Albacete ha organizado un curso sobre "Los conflictos en el aula de Infantil y su representación gráfica", con una duración de 21 horas, siendo el número de plazas de 35.

Los destinatarios de este curso, que se impartirá los días 10, 12, 17, 24 y 31 de enero y 2 y 4 de febrero en el Centro de Profesores de Albacete, es el profesorado de Educación Infantil.

El curso se desarrollará en horario de seis a nueve de la tarde.

Los objetivos de este curso son: "Aprender a ponernos en el lugar de los niños y niñas; desarrollar nuestra empatía; reflexionar sobre los factores que desarrollan la autoestima y la seguridad afectiva, y buscar estrategias y cauces de comunicación para mejorar la tarea compartida con las familias", entre otros.

EN FeuVert NEUMÁTICOS MICHELIN A PRECIOS INCREÍBLES.

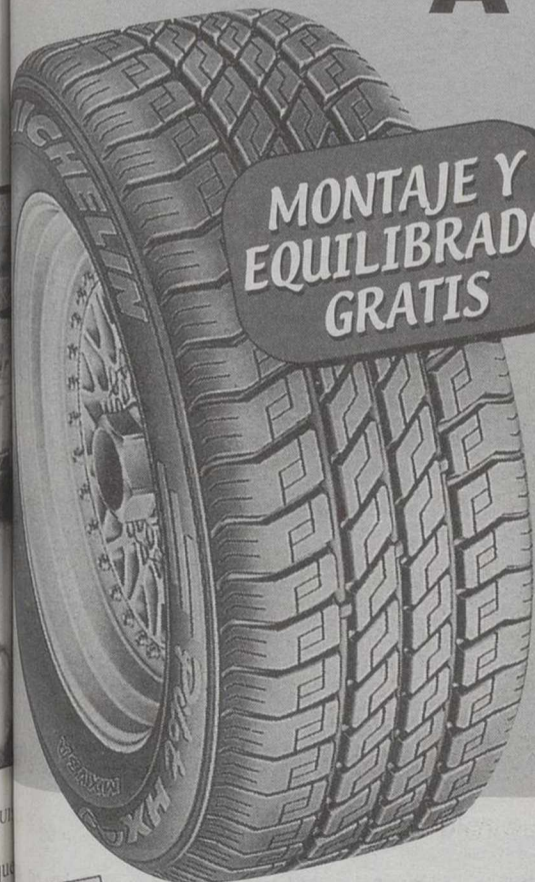

MICHELIN

	CLASSIC	ENERGY
145/80 R13T	5.095	6.295
155/80 R13T	5.495	6.595
155/70 R13T	5.895	6.995
165/70 R13T	6.895	8.395
175/70 R13T	6.895	8.395
165/65 R13T	7.595	9.395
185/65 R14H	11.595	14.895
185/60 R14H	9.795	----

Y SÓLO DURANTE
6 DÍAS.

Hasta el 4 de Diciembre, podrá encontrar en FeuVert la mayor oferta de neumáticos MICHELIN a unos precios increíbles.



Y además comprando **4** neumáticos MICHELIN, de regalo un MAPA DE CARRETERAS de España y Portugal.

Parking
EROSKI
C.C.Albacenter

FeuVert

Su coche en buenas manos

Para más información llame al teléfono 967 24 66 64

OBRAS EN EL TEATRO CIRCO

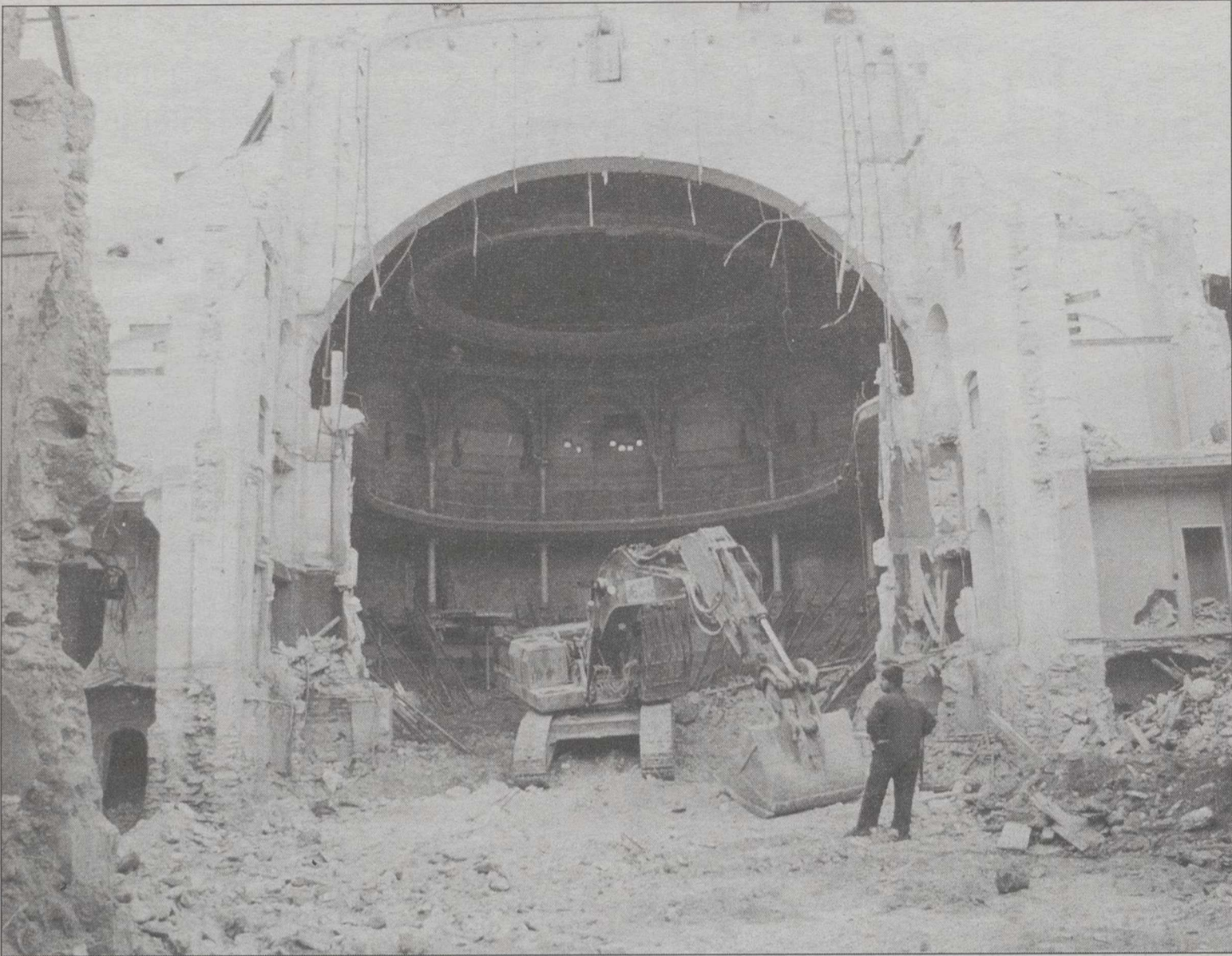

Después de tantos años cerrado a cal y canto, el interior del Teatro Circo ha visto la luz.

JOSEMA

Teatro Circo:
Cada día va
quedando menos
de un edificio
repleto de
transformaciones

Seguramente muchas de las personas que transiten estos días por las inmediaciones del Teatro Circo se preguntarán si las máquinas van a salvar algo, dada la marcha que llevan los trabajos de demolición.

Hasta ahora se está haciendo lo más fácil: derribar todos aquellos cuerpos del edificio, que son resultado de las muchas transformaciones que el edificio ha sufrido a lo largo de todo el siglo.

Lo complicado, cuando llegue el momento de empezar la reconstrucción, cuyo último objetivo será recuperar la fisonomía original de la sala, anterior al año 1919, por lo que serán muy pocos los albacetenses que la recuerden tal cual lo conocieron antes de las obras.

Significa esto que a excepción de la cúpula, el Teatro Circo deberá resurgir, si no de las cenizas, sí de los escombros.

De lo que no cabe duda es que las obras de rehabilitación ofrecen todo un espectáculo de entrada gratuita.

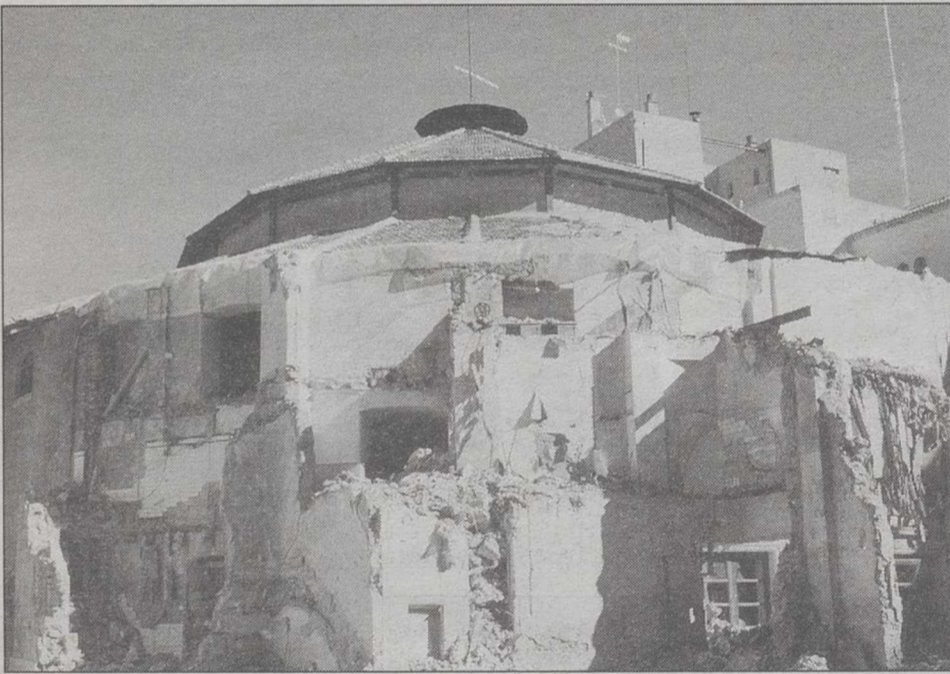

El cuerpo correspondiente a la escena será prácticamente nuevo.

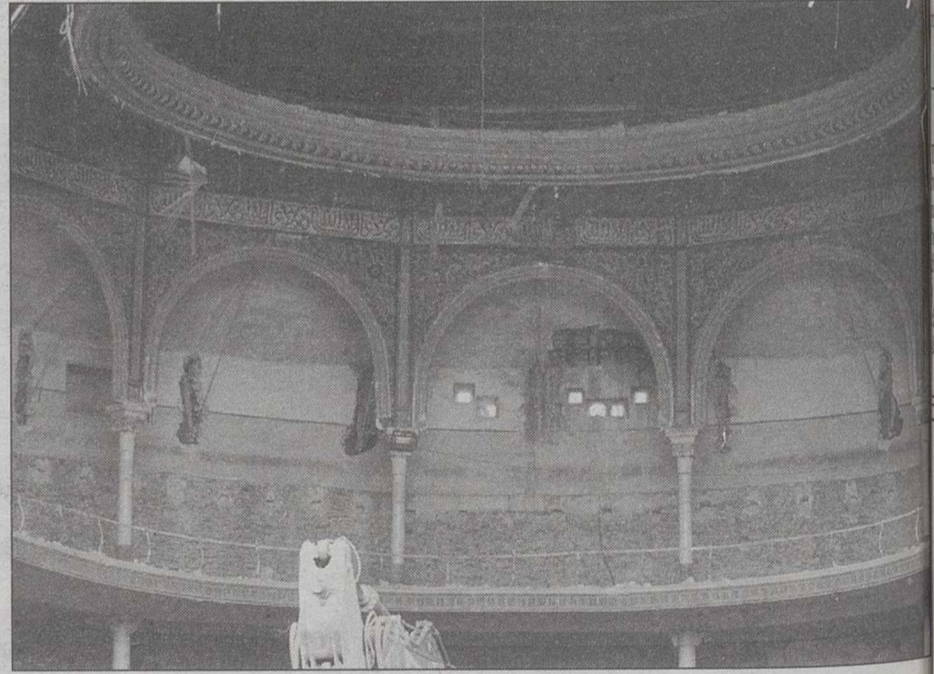

La demolición permite ver la fisonomía original de la sala.



Los trabajos de demolición comenzaron a principios de noviembre.



En el proyecto se contempla conservar la cúpula y la foma basilical.

Por su colaboración con este órgano durante 23 años

El Consejo Regulador "La Mancha" homenajea a Lara

□ LT

En la reunión del pasado pleno del Consejo, que tuvo lugar en la sala de plenos del Consejo Regulador de la Denominación de Origen "La Mancha" en Alcázar de San Juan el día 17 de noviembre, el presidente de esta institución, Nicolás López Treviño, hizo entrega de una placa de homenaje a Alipio Lara Olivares, recientemente nombrado director del Instituto de la Vid del Vino de Castilla-La Mancha (IVICAM), en un acto que sirvió de despedida de éste con los vocales del Consejo Regulador.

Alipio Lara se mostró muy agradecido al Consejo Regulador, una institución que ha tenido gran importancia en su vida profesional, por este homenaje de gran valor emotivo para él, aunque resaltó que moralmente debía abandonar su cargo en la Denominación de Origen "La Mancha" por resultar incompatible con su nueva posición.

ELOGIOS

Por su parte, Nicolás López Treviño, además de elogiar la brillante trayectoria profesional de Alipio, tuvo unas palabras emotivas para el nuevo director del Instituto de la Vid del Vino de Castilla-La Mancha, asegurando que en él se abían a la vez los dos estados



Un momento del acto de entrega de una placa a Alipio Lara.

de ánimo más diferentes que puede tener una persona, ya que por un lado tenía una profunda tristeza al tener que des-

pedirse de un "gran colaborador" del Consejo Regulador, pero por otro estaba contento por el cargo que iba a desempeñar Alipio Lara en el futuro, de enorme trascendencia para el futuro de todo el sector vitivinícola castellano-manchego.

TRAYECTORIA

Alipio Lara Olivares, antiguo director de la Escuela de Viticultura y Enología de Alcázar de San Juan, inició su colaboración con el Consejo Regulador hace ya 23 años, prácticamente desde que se puso en marcha esta institución en defensa de los vinos castellano-manchego.

Además, desde que Nicolás López Treviño llegó a la presidencia del Consejo Regulador de la Denominación de Origen "La Mancha" en 1991, Lara ha sido el asesor técnico de esta institución en representación de la Junta de Comunidades de Castilla-La Mancha, llegando a alcanzar el cargo de portavoz del Comité de Cata en su última etapa.

También Alipio Lara Olivares ha dirigido las catas ofrecidas por la Denominación de Origen "La Mancha" en muchos países de Europa (Holanda, Dinamarca, Alemania y Francia), además de en ciudades de la geografía nacional, como Palma de Mallorca, Alicante, Barcelona, Madrid, Cuenca, etc.

El Instituto de la Viña de la región mejorará los laboratorios de vino

□ LT

El Instituto de la Viña y el Vino de Castilla-La Mancha (IVICAM) tiene previsto mejorar los laboratorios vitivinícolas que dependen de la Administración regional, según ha dicho su director, Alipio Lara Olivares, en declaraciones a Efe.

Lara responde de esta manera a la petición efectuada por la Asociación Profesional del Vino de Mesa (AVIMES) en el sentido de que los laboratorios oficiales, del Estado y las comunidades autónomas, mejoren sus instalaciones y actualicen sus métodos de análisis, para que, entre otras ventajas, los resultados se puedan obtener en dos días, en lugar de tener que esperar 45.

El director del IVICAM está de acuerdo con AVIMES en que 45 días es un número excesivo, aunque esta circunstancia no se da en Castilla-La Mancha, según aseguró, "al menos en lo que concierne a la Estación de Viticultura y Enología de Alcázar de San Juan, de la que he sido director, hasta hace unos días".

Por lo que se refiere a la tecnología, Lara cree que los laboratorios de la región están bien dotados y por lo tanto entiende que no necesitan una inversión de 100 millones de pesetas, tal y como pide AVIMES, para tecnología de última generación.

En este sentido el director del IVICAM supone que la organización empresarial se refiere a la dotación necesaria, para realizar pruebas de resonancia magnética nuclear, unos análisis muy poco frecuentes y aun en fase de desarrollo.

CONTRATO EMPRESA

PARA MEJORAR SU RENTABILIDAD

- Cuota de Conexión Gratis.
- 50% de Descuento en la Cuota Mensual a partir de la tercera línea.
- Hasta un 15% de descuento para los 3 Números Elegidos de llamadas más frecuentes, por cada línea contratada.
- Descuentos directos, según volumen de consumo nacional, desde la primera llamada.
- 22% de Descuento en llamadas internacionales, desde la primera llamada.

• Respecto a las llamadas nacionales de móvil a otro operador nacional en horario normal para los 3 números seleccionados por línea.



CENTRO ESPECIALIZADO EN
TELEFONIA MOVIL PARA
EMPRESA

Telefonica
Movistar

Soluciones Profesionales de Comunicación.



EL MUNDO DE
LA OFICINA



BAÑOS, 15-17. Teléfono: 967 22 69 62
CABA, 33. Teléfono: 967 55 00 45

ALBACETE

LA PÁGINA DE CAZA DE:

La Tribuna de Albacete





Roberto
Armeria



Beretta

**CUCHILLERÍA
ARQUERÍA
CAZA
TIRO
CARTUCHERÍA
COLECCIONISMO**

C/ Benavente, 12
Tel. y Fax 967 50 15 75
Apdo. Correos 1214
02006 ALBACETE

LA MEJOR CALIDAD AL MEJOR PRECIO

Armeria Díaz
REPARACIÓN DE ARMAS

Escopetas Superpuestas con expulsores y selector de tiro desde 60.00 Ptas.
Escopetas repetidoras con polichoque desde 65.000 Ptas.
OFERTA EN CARTUCHOS TODAS LAS MARCAS
Pedro Coca, 53 -- Teléfono: 967 22 96 26 -- ALBACETE



YAGUE
ALBACETE



Barbour

The best British clothing for the worst British weather

Concepción, 18 Marqués de Molins, 17

Cacerías El Cuartico
Granja Cincogütera

caza en la provincia de Albacete (608) 56 80 11

<p>FINCA EN VILLA DE VES 1.500 Has. De monte bajo, a 125 Km. de Valencia y a 160 de Alicante. Perdiz, Faisán, Codorniz. Dr. Espinosa a Murcia.</p>	<p>VENTA DE PERDIZ, FAISAN, LIEBRE, CONEJO, CODORNIZ, para cacerías y repoblaciones. Servimos a toda España</p>	<p>FINCA "EL CUARTICO" A 21 Km. de Albacete. Ctra. de Jula. 6000 Has. Para el mantenimiento de perdas con codorniz. Toda la vida del año.</p>
---	--	--

Pascual (967) 58 30 02 - (608) 96 40 94 - Sebastián (96) 396 35 23 - (608) 56 80 11



HOSTAL LA VENTA

Servicio de habitaciones
Calefacción y lavabo
Restaurante y Cafetería

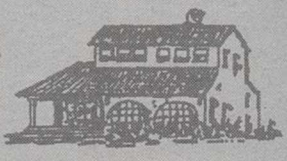

Ctra. Albacete-Andalucía, Km. 17 (Junto a gasolinera La Venta) ☎ 967 23 91 87 ALBACETE



APRECU
Asociación Provincial
de Empresarios
de Cuchillería y Afines
ALBACETE

**ARMERIA
CARTUCHOS RUIZ**

C/ Arquitecto Carrilero, 47
Tel y Fax 967 22 02 69

En la Asamblea General de Madrid

Las Cámaras definen mañana su papel para el siglo XXI

□ LT

La Asamblea General de las Cámaras de Comercio, que se celebrará mañana lunes en el Palacio Municipal de Congresos de Madrid, servirá como foro para definir el papel de las Cámaras en el siglo XXI. En la reunión estarán presentes más de 3.000 empresarios pertenecientes a los Plenos de las 85 instituciones camaras, en la que se desarrollarán cinco mesas de trabajo que tratarán sobre el mundo empresarial y el futuro más inmediato.

Los asistentes a la reunión tendrán la oportunidad de hablar de sus proyectos de futuro, que pasan por compaginar antiguas actividades como el apoyo al comercio exterior y la formación empresarial, con otras ramas como el comercio electrónico, la ventanilla única empresarial, el apoyo a las relaciones empresariales y los incentivos para la inversión en innovación y Desarrollo (I+D).

La Asamblea, que será inaugurada por su Alteza Real el príncipe de Asturias y clausurada por el presidente del



La delegación albaceteña estará encabezada por Montero.

Gobierno, José María Aznar, acogerá a multitud de personalidades del mundo político y económico que expondrán sus opiniones sobre el futuro de las Cámaras y de la economía española en general.

La representación de Albacete estará compuesta por unas cuarenta personas pertenecientes al Pleno de la Cámara, a su Comité Ejecutivo, y al personal de la entidad, a cuyo frente estará el presidente,

Marcos Montero.

Esta Asamblea será la reunión empresarial más importante de los últimos diez años. Se presentará el nuevo vídeo institucional y se desarrollarán cinco mesas de trabajo, en la que se tratarán diversos temas, como son la internacionalización de la empresa española, la creación de empresas, comercio y nuevas tecnologías, formación y el papel de las Cámaras en el mundo.

Piden coordinar actuaciones sobre calidad del aire

□ LT

Las comunidades autónomas, entre ellas Castilla-La Mancha, han solicitado al Ministerio de Medio Ambiente que convoque con urgencia una reunión con el objetivo de crear grupos de trabajo y coordinar las actuaciones en materia de calidad del aire.

Esta es una de las conclusiones que se han adoptado en el III Seminario sobre Calidad del Aire en España, que se ha celebrado en Sevilla los días 24, 25 y 26 de noviembre, y al que ha asistido el director general de Calidad Ambiental, Javier Nicolás.

Según explicó Nicolás, los representantes de las comunidades autónomas en el Congreso manifestaron su preocupación por la falta de coordinación existente en esta materia, ya que cada región está trabajando por su cuenta ante la pasividad mantenida hasta este momento por el Ministerio.

"Creemos que el Ministerio debe asumir sus responsabilidades y, al menos, coordinar las actuaciones en materia de calidad del aire, de cara fundamentalmente a estar preparados cuando haya que aplicar, en el 2001, las directrices comunitarias", afirmó Nicolás.

Por ello, han solicitado que se convoque con urgencia una comisión y se organicen grupos

de trabajo para coordinar métodos de medida, de integración de datos y métodos matemáticos relativos a la calidad atmosférica.

Además de esta conclusión, en el Seminario celebrado en Sevilla, los representantes de las comunidades autónomas pusieron en común las actuaciones y métodos de trabajo que están llevando a cabo, según ha informado la Junta.

Nicolás explicó que Castilla-La Mancha, aunque en líneas generales disfruta de una buena calidad del aire, cuenta ya con una red de control de la contaminación atmosférica para vigilar y prevenir posibles episodios de contaminación del aire, así como estudiar los mecanismos de la contaminación.

A esta red llegan en tiempo real todos los datos relativos a la calidad del aire que están siendo medidos en las diferentes estaciones que están repartidas por la comunidad autónoma, especialmente en aquellos puntos que puedan ser más conflictivos por la gran presencia industrial, como en Puertollano (Ciudad Real) donde está ubicada una petroquímica, o por la influencia de las emisiones de otras poblaciones próximas, como el caso de Madrid.

En la red están integradas ocho estaciones públicas, entre ellas Albacete.

Un Turbodiesel de inyección directa sin duda nos parece una gran idea.



Pero antigua.

Nuevo motor JTD. Lo último de Fiat.

Un motor turbodiesel de sobrepresión directa, tecnología "Common Rail" creada por Fiat.

Más potencia, más progresividad, más silencio, menos consumo y mejor control de las emisiones de escape. Así de simple.

NUEVO FIAT BRAVO JTD 105 GT

ABS, airbag conductor y pasajero, climatizador, dirección asistida, elevalunas eléctricos, cierre centralizado con mando a distancia, retrovisores eléctricos, radiocasete integrado, volante y pomo del cambio en cuero, llantas de aleación, spoiler trasero y faros antiniebla.

POR 2.490.000 PTS.

Concesionario Oficial:

AUTOMEDITERRANEO, S.A.

Comandante Molina, 24. Tel. 967 52 42 81. ALBACETE.

FIAT



El presidente de la CONFAPA, Jesús Cimas Lozano.

Convenio para ordenar la formación extraescolar

□ LT

La igualdad de oportunidades en todos los centros públicos de la provincia de Albacete en particular, y de Castilla-La Mancha en general, es el objetivo principal que se persigue y que se pretende conseguir con el convenio firmado

entre la Confederación Regional de Asociaciones de Padres de Alumnos de Castilla-La Mancha (CONFAPA) "Miguel de Cervantes" y la Federación Regional de Centros de Formación de Castilla-La Mancha. El convenio se firmó el viernes en la sede de FEDA por el presidente de la CONFAPA, Jesús

Cimas Lozano, y el presidente de la Federación de Centros de Formación, Francisco Expósito Yebes.

Con este convenio se pretende ordenar un segmento de formación entre los 0 y los 18 años, que actualmente desarrolla cientos de actividades complementarias, que hasta la actualidad ha tenido un carácter discontinuo, variable en cuanto a las necesidades, atomización de grupos dispersos por toda la geografía regional que ha encarecido la contratación directa de los monitores, la imposibilidad legal de utilización de centros públicos por parte de los miembros de la Federación Regional de Centros de Formación de Castilla-La Mancha.

Según el presidente de CONFAPA, el desarrollo de este convenio y, por tanto, de las actividades complementarias en colaboración con la Federación Regional de Centros de Formación, se llevará a cabo bajo la supervisión de los consejos escolares de cada colegio, formándose una comisión mixta paritaria provincial a través de la cual las APAS y CONFAPA canalizarán sus demandas.

Las condiciones económicas serán independientes del lugar donde se imparta la actividad, del número de alumnos, con el fin de garantizar la igualdad de oportunidades. En cualquier caso, el precio se fijará por grupos y serán únicamente las APAS de cada colegio las que mantengan la relación de colaboración con el centro de formación, siendo una base de valoración para el curso de 1999/2000 de 35.000 pesetas/grupo mensuales, por dos horas de clase a la semana. Serán las comisiones mixtas provinciales las que resuelvan las diferencias que puntualmente puedan encontrarse a norma general.

El número de alumnos por grupo será el que garantice la calidad y la viabilidad del proyecto que será marcado por la APA y no habrá ninguna relación contractual directa, en ningún caso, entre el alumno y el profesor.

Para estas actividades complementarias se utilizarán siempre y cuando las condiciones sean las mínimas que garanticen la calidad de enseñanza, los espacios públicos, que serán solicitados por la APA al consejo escolar de cada colegio. Si las condiciones obligan a que las actividades se impartan en aulas de la Federación Regional de Centros de Formación, el coste económico no podrá superar en un 20% la cantidad ya mencionada anteriormente.

Las dos partes firmantes del convenio se mostraron ilusionadas con el previsible resultado del desarrollo de estas actividades complementarias a la formación reglada.



ASOCIACION
CULTURAL
Y SOCIAL

Alborea

C U R S O

1999-2000



DIPUTACIÓN DE ALBACETE

V EDICIÓN CONCURSO DE CUENTOS NAVIDEÑOS

PATROCINAN:

1º PREMIO: 50.000 PTS
(OBRAS Y SERVICIOS FUNDACION)

2º PREMIO: 25.000 PTS
(OBRA SOCIAL DE LA CAJA CASTILLA-LA MANCHA)

3º PREMIO: CADENA MUSICAL
(DIARIO LA TRIBUNA)

EDAD: De 14 a 18 años

FOLIOS: De 4 a 8 doble espacio, por una cara, escrito a máquina, con pieza original y cuatro copias con plica.

MIEMBROS DEL JURADO:

D. Emilio García: Director de la Obra Social de Caja Castilla-La Mancha

D. Dimas Cuevas: Director del diario "La Tribuna de Albacete".

D. Manuel Sáez: Director de Radio Nacional de España en Albacete

Dª Piedad Tercero: Directora del Colegio "Academia Cedes".

Dª Adela García Gutiérrez: Secretaria de la Asociación Cultural "Alborea"

Todos los participantes tendrán Certificado de Participación y un Recuerdo (atención de la Excm. Delegación Provincial de Cultura de la Junta de Comunidades de Castilla-La Mancha, Excm. Diputación Provincial de Albacete, Excmo. Ayuntamiento de Albacete y Caja Castilla-La Mancha).

FECHA DE ENTREGA: Hasta el 2 de Diciembre en la papelería Herso, C/ Dionisio Guardiola
ENTREGA DE PREMIOS: Día 18 de diciembre a las 12 h. Salón de actos de Caja Castilla-La Mancha



de 300 cooperativistas asistieron a las jornadas de información de Caja Rural.

En las jornadas de Caja Rural

Las cooperativas se preparan ante la introducción del euro

□ LT

Las jornadas, a las que asistieron cerca de 300 cooperativistas de las provincias de Albacete y Murcia, comenzaron con la intervención del director general de la Caja Rural, Francisco García Piqueiras, quien resaltó la preocupación que muestra esta entidad por brindar a las cooperativas la posibilidad de acceder a modernas tecnologías y a aquellos aspectos que son cruciales para el desarrollo de estas empresas, como el impacto del euro.

A continuación se trató la

introducción del euro en las cooperativas, abordando Caja Rural aspectos tan importantes como el impacto que puede tener en dichas empresas, desde su propia organización interna hasta sus relaciones comerciales. Además, se hizo hincapié en los pasos que deben dar para adaptarse a la nueva moneda o las ayudas que ofrece Caja Rural para que las cooperativas no tengan problemas en su transición al euro.

Asimismo, Caja Rural presentó su nuevo servicio de banca electrónica.

Interés de los inversores por la deuda pública de la región

□ LT

La Consejería de Economía y Hacienda ha resuelto con éxito la segunda emisión de deuda pública celebrada el jueves, ya que el volumen total solicitado se situó por encima de los 178 millones de euros (29.500 millones de pesetas), adjudicando un volumen nominal de 28.733 millones euros (4.781 millones de pesetas). Es decir, se han recibido ofertas que multiplican por más de 6 el volumen adjudicado.

A noviembre de 1999, la subasta que se celebró es, junto con la del pasado día 16, la que presenta una mayor demanda entre las realizadas por todas las Comunidades Autónomas, según informó la Junta.

El tipo de interés de la emisión es el 5,56, en términos absolutos, de los más bajos obtenidos recientemente por Comunidades Autónomas. Adicionalmente, en términos

relativos, frente a los tipos interbancarios al mismo plazo de emisión es la única financiación autonómica que se encuentra por debajo de los mismos, debido, sin duda, a la excelente calificación que la deuda de la Junta de Comunidades de Castilla-la Mancha ha obtenido recientemente por la agencia de calificación Moody's.

Respecto al volumen solicitado, destaca la gran demanda que las emisiones de deuda pública de la Comunidad están despertado en entidades financieras de primera fila, tanto nacionales como internacionales.

El número total de entidades que han acudido a la subasta han sido 12. La distribución de las ofertas presentadas por estas entidades ha sido: bancos extranjeros, 46,9%; banca nacional, 13,4%; cajas de ahorros de fuera de la región, 20,2%; y entidades financieras de la región, 19,5%.

El Urban reanuda el taller de automodelismo

□ LT

La pasada semana se reanudó en el Aula Parroquial de La Estrella el taller lúdico de automodelismo, organizado por el Plan Urban de Albacete y el Club de Oficiales de Automovilismo, cuyos destinatarios son un grupo de chavales de este barrio y de La Milagrosa, de edades comprendidas entre 8 y 12 años, las más idóneas para iniciarse en esta actividad. El taller, que se desarrolla todos los lunes por la tarde, se

prolongará hasta el próximo mes de junio del año 2000.

Conocido popularmente como "scalextric", el automodelismo es una actividad que conjuga la práctica del modelismo en coches, con el deporte del slot, que engloba las competiciones que se desarrollan en pistas de guías. Su práctica desarrolla en el individuo la creatividad y la destreza, así como la responsabilidad en el cuidado del coche y pistas.

La novedad es que se ha hecho una réplica del Circuito.

Costa Blanca CALPE

Edificio
Coralbeach



VENTA DE APARTAMENTOS EN LA PLAYA DE LEVANTE

FINANCIADO POR
CAIXA GALICIA
GRAN REVALORIZACIÓN Y EXCELENTE RENTABILIDAD EN GESTIÓN DE ALQUILERES

BERNINA BLANCA, S.A.
Tel. 96 583 32 53 - Fax 96 583 32 95
Ponent, 1 - 03710 CALPE (Alicante)

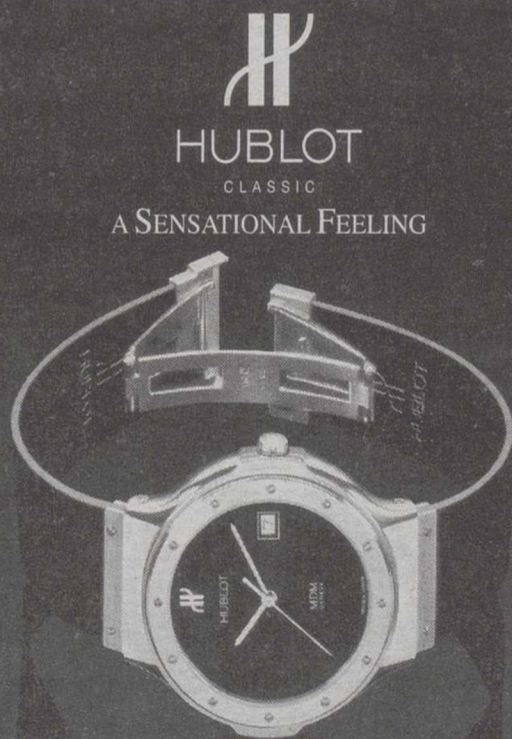

HUBLOT
CLASSIC
A SENSATIONAL FEELING

mompó
joyero 1919
desde
Marqués de Molíns, 15 ALBACETE

Decorance, s.l.

LIBRERIAS

Modulares
Rústicas
Clásicas
Modernas

DESPACHOS CLASICOS

Ctra. Valencia, S/N. Telf: 967 24 43 71. AB

PERDIDO

en accidente el 13 Octubre
de 1999 en Dosbarrios (Toledo)
PERRO GOLDEN (DORADO)

Atiende por "Lucas" (Ileva
Microchip)

Gratificaré con 100.000 ptas.
609 105 108 - 91 431 34 57
91 575 42 42

**GRACIAS
ESPIRITU
SANTO**

P.R.

Tribuna de la Arquitectura

JOAQUIN ARNAU AMO



Encuentros

De Albacete se dice, y se repite con razón histórica, que ha sido y es ciudad de encuentro. Y de la buena salud de su urbanidad, de urbanismo prefiero no hablar, depende que el encuentro no derive en encononazo.

Ordena la urbanidad, por ejemplo, ceder el paso. Y las personas corteses, o que tratamos de serlo, lo cedemos de buen grado. Y aun adornamos esa cesión con el gesto del brazo algo elevado, como de Milagrosa o Corazón de Jesús, y la mano abierta: pase usted. Pero las ciudades lo ceden a su modo, ensanchando sus vías: cuando y adonde corresponde.

Un atasco circulatorio es, amén de un engorro, una descortesía de la ciudad, que estrangula los pasos por donde los más insisten en pasar. Y es toda una ironía que la Villa y Corte, Madrid para decirlo en prosa, habiendo sido, en tanto que corte, educadora y asiento de la cortesía, se muestre al respecto tan descortés con sus habitantes y transeúntes, entorpeciendo sus idas y venidas con atascos tan cotidianos como el pan.

A propósito: ¿han imaginado ustedes alguna vez lo que ocurriría si todos los automovilistas, inmovilizados por el atasco de sus vehículos, los abandonarían a su suerte en la calzada y se reunirían todos en algún lugar "ad hoc", para tomarse unas copas y brindar de paso por el progreso u otro cualquiera de nuestros más acendrados ideales comunes?

Echen cuentas y lo verán. Un automovilista en su automóvil, estacionado, que no aparcado, en la calzada, invade alrededor de quince metros cuadrados. En quince metros cuadrados de superficie caben, de pie, pero sin apreturas, como en un ascensor, sesenta individuos de grosor medio: váyanse los quijotes por los san-chopanzas.

Es decir que, a bordo de nuestros vehículos privados, ocupamos sesenta veces más que a pie llano, firmes y en reposo, paraguas incluidos.

Ello me hace presumir que, supuesto un atasco descomunal en el noble Pase de Recoletos, las víctimas esclavas de sus vehículos, liberadas de ellos, podrían tomarse, todas juntas y a la vez, un café en el vecino Café Gijón.

No somos tantos como nuestros bóldos



aparentan. El "dios protésico", como llama Freud al hombre que conduce una máquina, desunido de ella, se convierte en hombrecillo de tres el cuarto. Grande si acaso por el alma. Pero el alma, como el saber cuando es puro saber y no equipamiento para saber, no ocupa lugar.

Lo cual es cierto en la metrópoli y en la ciudad media. Con la ventaja, para la ciudad media, de que el vehículo no es imperativo en todos y cada uno de sus trayectos. El paseo, humano y pensante, es a menudo una solución.

Pero supongamos que el vehículo se impone. La ciudad ha crecido y crece y sus itinerarios se dilatan. Las que fueron sencillas travesías en el Albacete antiguo, embrionario y de pocos barrios, son ahora largos recorridos.

Aquellas travesías permanecen: pero son meros tramos, episodios, de las que ahora recorreremos. Permanecen porque la ciudad es trama: lo dejó dicho un sabio arquitecto. Es trama antes que monumento, o acopio de ellos.

Y la trama está en su suelo: en sus vías y caminos, en sus calles y plazas. Y esa

trama se complica y embrolla con el crecimiento de la ciudad. Pero sus antiguos tramos, su urdimbre ancestral, no cambian: no cambia.

No puede: porque sus trazas maestras han derivado en otras trazas. Y sus itinerarios principales se han entretreído con otros secundarios en una malla tal que, si tiramos de un hilo, se deshace toda. El tejido de la ciudad es así.

Ignorando sus itinerarios de siempre, aquellos que trajeron los primeros encuentros urbanos, la deshacemos. Porque ellos son, repito, la urdimbre sobre la cual la ciudad ha urdido y urde su tejido: el entramado que soporta su artística alfombra. Podemos prescindir de algunas cerdas. Pero no, sin grave riesgo, del entramado.

Y así, para poner un ejemplo, la que fue Carretera de Ocaña a Alicante, como se representa en los planos antiguos, es ahora, en uno de sus tramos, la Avenida de Ramón y Cajal: calle de tránsito y parte de un itinerario histórico.

Sólo a un lucero del alba que desconozco ha podido, pues, ocurrírsele la peregrina idea de estrechar su calzada, flanqueándola de recodos de aparcamiento y espléndidas ace-

ras. Porque, adonde no había atascos, ahora los hay. Y a diario.

Todos amamos, en teoría al menos, al peatón. Y yo le defiendo tanto como puedo. Porque todos lo somos, en primer lugar. Grande o pequeña, el automovilista representa a una elite, la escribo sin acento para no encocorotar a don Fernando Lázaro Carreter, en la ciudad. Peatones somos todos, salvo inválidos, con sólo quererlo ser.

Pero una vía de tránsito histórica, y la historia en las ciudades está vigente, yerra si regala a peatones ausentes el espacio que reclama un tráfico siempre activo y caudaloso.

Basta a la sazón que dos o más desaprensivos, que los hay, se pongan en desacuerdo, lo que no es difícil, para estacionar en sus dos únicos carriles, aunque sólo sea al tresbolillo, y el bloqueo está servido.

Bienvenidas sean amplias aceras peatonales y discretas reservas de aparcamiento adonde cupieren: pero la urbanidad dice que ha de haber un sitio para cada cosa y cada cosa en su sitio.

NUEVO FIAT PUNTO. NUEVA ESPECIE.

DESCÚBRELO HASTA EL ÚLTIMO DETALLE.

EL ESPACIO ES LO IMPORTANTE.

El Nuevo Fiat Punto es la nueva referencia en cuanto a habitabilidad y capacidad de maletero, con 297 litros de volumen en la versión 5 puertas. Además, incluye hasta 26 vanos portaobjetos para tener todo a mano con la máxima practicidad.

EL ÚNICO DE SU CLASE CON NAVEGADOR.

Además de radiocasete, el Nuevo Fiat Punto puede equiparse con un sistema de radionavegación por satélite: ¡imposible perderse a menos que uno quiera!

El mejor sistema para saber siempre donde se está y a donde se va. Una nueva forma de obtener información sobre carreteras, teatros, cines, restaurantes. ¡En todo el mundo!

UNA JOYA TECNOLÓGICA.

Es el primero de su clase en incorporar el nuevo motor 1.9 JTD de inyección directa Common Rail, más potencia, menos consumo, más silencio.

El Trip Computer™ es un ordenador con software para tener siempre bajo control el viaje. El Follow-Me-Home™ permite que los faros delanteros permanezcan encendidos (hasta 5 minutos), sin la llave de contacto, para iluminar el último tramo de llegada a casa. Cada detalle es excepcional, los elevalunas eléctricos también funcionan sin llave de contacto, de esta manera si después de aparcar se nos queda abierta una ventana, es posible cerrarla sin poner la llave.

DUALDRIVE™. O CÓMO APARCAR CON UN DEDO.

La servodirección eléctrica Dualdrive™ con función Push & Park, es una solución perfecta de serie.

Ofrece dos posibilidades de funcionamiento. Una se adapta a cualquier recorrido de carretera mixto o autopista; y la otra permite manejarse con extrema facilidad por ciudad y aparcar sin esfuerzo con sólo pulsar el botón "City". Además, supone un ahorro del 3% de combustible.



DE SERIE EN TODA LA GAMA.

Servodirección eléctrica Dualdrive™
Airbag conductor
Follow-Me-Home™
Elevalunas eléctricos delanteros activos sin llave de contacto

Cierre centralizado
Iluminación interior temporizada
Limpiaparabrisas inteligente
Antirrobo electrónico
Fiat Code II

Desde
1.290.000
pts.

PRUÉBALO EN
CUALQUIER CONCESIONARIO
FIAT.

Infórmate 902 30 30 32 ó www.fiat.es

En el número 47 de la revista

Here we go: Fábulas extrañas

□ MIGUEL UBEDA

En el nº 47, correspondiente a octubre de 1999, se recogen los relatos y las ilustraciones de cinco autores jamás publicados en la revista, en virtud a una especie de tradición de los editores: publicar periódicamente números que contengan autores inéditos en esta publicación, nombrando dicha experiencia como "Lo más Extraño y Fabuloso". Las nuevas incorporaciones son: Ángel Martínez Alcalá, Juan Antonio Martínez Sarrión, Ana Martínez Castillo y Mario López Guirado, en cuanto a la producción literaria, mientras que Pablo Gallardo, conocido por sus trabajos como maquetador e ilustrador de La voz de Albacete y colaborador en el último número de la revista Adentros (invierno 1998), se ocupa de las ilustraciones. Los autores citados provienen de experiencias bien distintas: Mario Guirado se ha ido afianzando a través de las diversas apariciones en Isla Desnuda, Adentros (como poeta), el intento editorial que comparte con Ana Martínez Castillo, Alejandro Bleda y Arturo Botella (Luvatar presenta: hazañas y maravillas de

Fábulas Extrañas

Nº 47
100
PTAS



Portada de la publicación.

una pulga, que aparecerá en breve), culminando con la aparición en este número de Fábulas de su relato Un hombre incorruptible, ambientado en la época de la guerra de la

independencia.

En cuanto a Ana Martínez, es ya de sobra conocida. Comparte publicaciones en Isla desnuda, Feria y La siesta del lobo, aparte de ser una de los

ganadores en 1996 del Concurso Juvenil Alfaguara; participa con su relato Retrato de Abulwalid Fulfal Alzagali, de ambientación e inspiración árabe.

La compañía "Cómicos" representa "El Rey Lear"

□ SILVIA GASCO RIVAS

La compañía de teatro "Cómicos", hartamente conocida por cualquier albacetense aficionado al teatro, viene deleitándonos con sus montajes desde hace ya diez años, cuando estrenó su currículum artístico como compañía profesionalísima con la obra "Risitas, osos y besos". Desde entonces, "Después de la lluvia", "El Retablo de El Dorado", "La Mandrágora", su versión con marionetas de "El Burlador de Sevilla" y sus múltiples cuentacuentos, la han ido convirtiendo en un elemento constante del arte escénico de la provincia.

Este año los componentes de "Cómicos" eligieron "El rey Lear", de Shakespeare, obra

que ha sido considerada irrepresentable por teóricos y críticos de todos los tiempos. Ya en el 94-95, prepararon y representaron más de cien veces una adaptación infantil de esta misma obra, que se incluyó en su programa de cuentacuentos; esta temporada retoman el texto, se mantienen fieles a la idea y al estilo, lo adaptan de nuevo, esta vez para adultos, y se permiten profundizar mucho más en personajes y temas.

DECORADO

El director de la obra, Ángel Monteagudo, elige un decorado elementalísimo que se ve ampliamente enriquecido por el cuidadísimo vestuario de los

actores. En cuanto a la escenografía, como buen seguidor de Peter Greenaway, consigue que cada escena sea digna inspiradora de un cuadro o una escultura que la reproduzca, con la particularidad de que busca una pronunciada frontalidad evocadora de las artes plásticas del Renacimiento.

En el reparto, Juan Manuel Chiapella, que encarna al Rey Lear, y Laura Torregrosa, que se desdobra en los papeles de Cordelia y Osveldo, dan una lección de interpretación a cualquier actor Hollywoodiano del momento que pretenda competir con ellos. El trabajo de sus compañeros no desmerece en absoluto, antes al contrario, la compañía goza de una homogénea calidad interpreta-

tiva que le permite abordar empresas como ésta.

SINTONIA

La voz de María Ángeles González, la energía de Elena Esparcia, el control corporal de Jo Vidal, la versatilidad de Jeromo García, la complicidad con el público de José Luis Zafrilla y la sobria presencia escénica de Juan Francisco Martínez, sintonizan a la perfección en esta obra que muchos ya hemos tenido la oportunidad de ver y que con un poco de suerte, se incluirá en el futuro programa de actuaciones de la sala de teatro alternativa que esta compañía tiene previsto inaugurar dentro de pocos meses.

La pintora Leocadia Fernández expone bajo el título de "Recolección"

□ F. POZUELO VIDAL

Entre los días 17 y 30 de Noviembre se puede contemplar en nuestra ciudad (sala de exposiciones de la Delegación Provincial de la Consejería de Cultura de la Junta) la exposición que, bajo el título de "Recolección", presenta la pintora Leocadia Fernández.

La muestra recoge 29 obras en las que la autora recurre al clásico tema de la "naturaleza muerta" mediante la plasmación de diferentes frutos de la naturaleza: manzanas, rábanos, naranjas... En todos ellos utiliza la misma técnica, el acrílico sobre lienzo.

Lo más original de su obra radica en el intento conseguido en bastantes de los cuadros de presentar los frutos desprovistos de su contexto físico, con la intención de que resalten por ellos mismos.

En palabras de la propia Leocadia "los alimentos no tienen valor como tales por el intento extraer estos elementos del contexto familiar e intentar elevarlos no a la categoría de símbolos, sino a imágenes"

TRAYECTORIA Y PLANES DE FUTURO

Una vez vista con detenimiento y analizada la obra mantuve una breve conversación con la autora para conocer un poco más acerca de sus comienzos, su trayectoria, sus planes en el futuro inmediato...

La pintora confiesa que su afición por las artes plásticas viene desde que era una niña, quizás bajo la influencia de su madre, aficionada a la decoración de piezas de cerámica. Transcurrido el tiempo, tuvo la oportunidad de dirigir su formación por el camino que deseaba y se licenció en Bellas Artes.

La actual es su cuarta exposición importante, tras varias colectivas y en diversos pueblos. En cuanto a sus preferencias por alguna técnica en particular, afirma sentirse especialmente a gusto trabajando con pintura acrílica ya que, según dice, se adapta mejor a su forma de pintar.

Pero trabaja además otras técnicas, como la mixta.

CARACTER

En lo que se refiere al aspecto temático de su obra dedica sus esfuerzos a un único asunto, pero dice que no gusta mezclar temas. Por esta razón, sus exposiciones tienen siempre carácter monográfico.

En lo que afecta al futuro afirma tener en proyecto próximas exposiciones, aunque prefiere no adelantar nada.

En definitiva, una joven artista cuya trayectoria habla de que seguirá en los próximos años.

Los católicos están llamados a reflexionar el próximo 12 de marzo

La Iglesia hará examen de conciencia por los errores cometidos durante siglos

□ LT

En ese día, los católicos están llamados a reflexionar y hacer un "mea culpa" por los errores cometidos durante los pasados siglos, entre ellos, el comportamiento hacia los judíos o la persecución de los considerados herejes.

VIAJE A FATIMA

Por otra parte, informar que el Papa Juan Pablo II viajará al Santuario Mariano de Fatima el 13 de mayo del año 2000 para beatificar a los pastorcillos Francisco y Jacinta Marto, dos de los protagonistas de las apariciones de la Virgen María en Cova de Iría, según ha anunciado la emisora de la Iglesia portuguesa Radio Renascença.

La beatificación de los dos pastores de Fátima fue ratificada por el Sumo Pontífice el pasado 28 de junio, lo que se consideró como un apoyo oficial a las apariciones de la Virgen María a los hermanos Jacinto, Francisca y a su prima Lucía María, que vive actualmente en régimen de clausura

en un convento de Coimbra.

Como ya es conocido, las apariciones de la Virgen María se produjeron en el año 1917 durante un periodo de cinco meses, entre el 13 de mayo y el 13 de octubre, en un lugar llamado Cova de Iría junto a la localidad lusitana de Fátima.

El viaje del próximo mayo, será la tercera ocasión en la que el Soberano Pontífice, Juan Pablo II, viaje a Fatima, pues la primera visita la hizo en 1982 para agradecer a la Virgen María su recuperación después de sufrir el atentado en Roma, en 1981, mientras que la segunda tuvo lugar en mayo de 1991.



El Papa viajará a Fátima para beatificar a los videntes.

El Vaticano está preparando un documento sobre "la Iglesia y las culpas del pasado" con motivo del Jubileo del 2000 y teniendo en cuenta los deseos formulados por el Papa Juan Pablo II para hacer en ese año un histórico examen de conciencia por los errores cometidos en los siglos anteriores.

El teólogo italiano Bruno Forte, de la universidad de Nápoles, es el encargado del documento, según informaron la prensa italiana fuentes religiosas de este país.

El documento será analizado la próxima semana por una comisión teológica internacional, que se reunirá en el Vaticano presidida por el cardenal Joseph Ratzinger, prefecto de la Congregación para la Doctrina de la Fe (ex Santo Oficio).

Entre las manifestaciones organizadas para el Jubileo se encuentra la Jornada del Perdón, prevista para el próximo 12 de marzo.

Cáritas deberá informar a Hacienda de los donativos

□ LT

Ante los nuevos cambios introducidos en el Impuesto sobre la Renta de las Personas Físicas (IRPF), Cáritas Diocesana ha remitido un comunicado, en el que se informa sobre algunos cambios que afectan a esta ONG y a sus miembros en lo referente a la obligación de suministrar información al Ministerio de Economía y Hacienda.

Cáritas deberá declarar aquellos donativos en los que el donante haya pedido certificado para desgravar en su declaración de la renta exige, a partir de ahora, la identificación del donante. Es por eso, que la persona que quiera desgravar su donativo debe facilitar los siguientes datos: nombre y apellidos, número de identificación fiscal (NIF) e importe del donativo.

Esto no significa-puntualiza- que aquellos donantes que no quieran permanecer en el anonimato continúen en esa situación de acuerdo a sus convicciones, siendo conscientes que el donativo, en estos casos, no será desgravable".

ANONIMATO

En este sentido Cáritas, a la que garantiza el anonimato de sus donantes, quiere ser rigurosamente exigente y transparente en su contabili-



Cambios en el IRPF.

dad y en el cumplimiento de las normas de la Hacienda Pública.

Según lo estipulado en la Orden Ministerial 30/7/99, la información a la Agencia Tributaria deberá entregarse por parte de esta ONG a lo largo del primer mes del año 2000, por lo que será necesario, que los donantes que lo soliciten deberán pedir su certificación antes de que termine el presente año.

Ya para terminar, Cáritas agradece la generosidad de los albaceteños, al tiempo que les pide su colaboración para cumplir la normativa vigente.



Ilustre Colegio de Economistas de Albacete

SEMINARIO: "ASPECTOS RELEVANTES EN LA AUDITORIA DE EMPRESAS INMOBILIARIAS Y CONSTRUCTORAS"

(2 de Diciembre de 1999)

CALENDARIO

El seminario tendrá lugar el jueves día 2 de Diciembre, con el siguiente horario:

Mañana: de 9,30 a 14 h.
Tarde: de 17 a 21,30 h.

Se realizará un coffe-break de 30 minutos, por lo que sumaría un total de 8 horas lectivas.

LUGAR

Se desarrollará en las aulas del Centro de Formación de la Cámara Oficial de Comercio e Industria de Albacete.

PROFESORADO

D. VICENTE BENIMELI. Gerente de Ernst & Young

PROGRAMA

INMOBILIARIAS

1. Terminología básica.
2. Diferentes registros del registro de una promoción (Inmovilizado y Existencias)
3. Areas de riesgo en la auditoría de empresas inmobiliarias (valoración del inmovilizado en alquiler-costes de promoción-activación de gastos financieros-desequilibrio financiero-inventarios físicos y verificaciones registrales-impuestos).
4. Supuestos prácticos.

CONSTRUCTORAS

1. Terminología básica.
2. Diferentes criterios de Valoración de la obra en curso
3. Areas de riesgo en la auditoría de una empresa constructora (control interno ante el número de las delegaciones-obra en curso-inventarios físicos-UTES-Impuestos-Provisiones por terminación de obras).
4. Supuestos prácticos.

PRECIOS Y MATRICULAS

Colegiados y precolegiados: 8.000
Otros participantes: 25.000

Las matrículas se abonarán en la Secretaría del Colegio o bien realizando un ingreso en cuenta para lo que deberás ponerte en contacto con la srta. Fany en el teléfono: 967-550-085.

CON LA COLABORACION DE

BANCAJA

Caja de Ahorros de Valencia, Castellón y Alicante

El nuevo presidente quiere recuperar la ilusión de los militantes

Ballesteros anuncia reajustes en el Partido Popular albaceteño

Atanasio Ballesteros irrumpió en la vida política albaceteña en 1991 como concejal del Partido Popular en el Ayuntamiento de Bonete, saltando dos años después al panorama nacional como diputado nacional, cargo que rivalizó en el 96. La semana pasada su nombre ocupó portadas y sumarios radiofónicos al ser nombrado presidente de los populares en Albacete tras la dimisión anunciada de Emigdio de Moya.

□ I.M.

LA TRIBUNA.- ¿Ya ha presentado en Madrid su carta de renuncia como parlamentario nacional?

ATANASIO BALLESTEROS.- En primer lugar lo que debo aclarar es que no tiene que haber ni renuncia ni cese, o lo que es lo mismo, lo que he hecho ha sido presentar mi cargo a disposición del partido a nivel nacional que es, en consecuencia, el que tiene que tomar la decisión que crea más conveniente, máxime si además tenemos en cuenta que quedan tres ó cuatro sesiones parlamentarias antes de que llegue el decreto de disolución de las Cortes y la convocatoria de elecciones.

Lo que si es cierto es que ser diputado nacional y presidente del partido es incompatible en el PP, salvo excepciones. Según recogen los estatutos de 1993, los parlamentarios deben dedicarse íntegramente a esta actividad; una dedicación que les impediría trabajar y mucho en las provincias.

LT.- Ahora que ha mencionado el trabajo en las provincias, ¿cuáles son las líneas de trabajo que va a seguir hasta el congreso provincial?

A.B.- Fundamentalmente nos vamos a centrar en preparar toda la maquinaria del partido de cara a la cita electoral de la próxima primavera abarcando toda la provincia y en especial la capital, en donde está, por otra parte, la mitad del voto albaceteño. La semana que viene o la siguiente tengo previsto presentar ante el comité ejecutivo todos los reajustes que se van a hacer a nivel interno y a partir de este momento trazar las líneas a seguir en cuanto a estrategia.

LT.- Los reajustes se van a centrar sólo a nivel organizativo o también van a afectar a las personas.

A.B.- De las dos cosas, o lo



Preparar la maquinaria electoral para las generales, principal objetivo del nuevo presidente de los populares albaceteños.

que es lo mismo, se van a crear cinco oficinas dependientes de la presidencia, así como una vicesecretaría más que se unirá a la sectorial y a la territorial. Dicha vicesecretaría se hará

cargo de las tareas de comunicación; un aspecto a tener en cuenta si queremos llegar al ciudadano con nitidez y volver a ilusionar no sólo a los albaceteños sino también a nuestros

militantes.

En cuanto a las personas me estoy refiriendo, por una parte, a aquellos que no acabaron de integrarse o no supieron cómo hacerlo, y por otra a aquellas que, a pesar de su valía y eficacia, no se les ha puesto en el lugar idóneo y por ello no están participando como debieran en el seno del PP.

LT.- Si para usted llegar al ciudadano es una cuestión a destacar. ¿El pasado 13 de junio primó el enfrentamiento Garrido-De Moya sobre el partido?

A.B.- Sin lugar a dudas en la capital que es en donde se vio el descalabro electoral lo que llegó al albaceteño fue la división interna y de ahí su voto de castigo porque a ningún ciudadano le gusta que le gobierne un partido que está dividido, o lo que es lo mismo cuándo tú no eres capaz de gobernarte en tu propia casa es verdaderamente difícil hacerlo fuera y esto es motivo suficiente como para perder la confianza.

LT.- A pesar de que usted ha hablado de renovación ya son varias las voces que lo han calificado como el "delfín de Moya", es decir, "más de lo mismo". ¿Qué tiene que decir

a este respecto?

A.B.- A mi entender la pregunta que me ha formulado despeja la respuesta, es decir, ante determinadas situaciones siempre hay comentarios interesados. A estas personas les quiero decir que Atanasio Ballesteros tiene una personalidad y una forma de trabajar muy concreta y que en nada tiene que ver con mi antecesor. Además gestos como los anteriormente mencionados (personas y organización) denotan que va a ver una renovación importante en aras al consenso y a la unidad del partido, que en realidad es lo que verdaderamente importa. No obstante, a mi entender, siempre que hay un proceso interno lo primero que se debe hacer es dejar trabajar, ver cuáles son los pasos que están dando y analizar las actitudes de la dirección.

Asimismo debo recordar que no concurrí ni con Emigdio de Moya ni con Juan Garrido en el congreso de Almansa, sino que fui el presidente de la mesa, y que también trabajé bajo la dirección de Gabriel Martínez Paños.

(Pasa a la página siguiente)



Ballesteros sale al paso de las críticas de "delfín de Emigdio".

ATANASIO BALLESTEROS ASUME LAS RIENDAS DEL PP ALBACETEÑO

(Viene de la página anterior)
 Yo soy un hombre de partido... piensa que hay que ocuparse de lo fundamental, el resto es accesorio.
 Cuando hablo de lo fundamental me estoy refiriendo a la próxima cita con las urnas... entiendo eso sí que no vuelva a repetirse lo del pasado mes de junio. Los partidos políticos estamos para ganar elecciones; una condición indispensable para ejecutar el programa que previamente hemos confeccionado y para ello es imprescindible que el electorado y la militancia vuelva a confiar en nuestro proyecto.
 Si bien es cierto que el resultado de unas municipales no es extrapolable a unas generales, empezando por los parámetros en los que se mueve. En las elecciones se vota más a la persona que a las siglas que lo avalan, mientras que en unas nacionales se valora más la gestión del gobierno y los proyectos futuros que lo van a acompañar en los próximos cuatro años; más allá de enfrentamientos personales.



En función de cómo vayan los acontecimientos Atanasio Ballesteros decidirá si se presenta o no a su reelección.

LT.- Siguiendo con el ámbito nacional, ¿piensa volver a presentarse por tercera vez consecutiva en las listas al Congreso de los Diputados?

A.B.- Es prematuro contestar a su pregunta si tenemos en cuenta que desde hace una semana ostento la presidencia de mi partido. En estos momentos lo único que tengo presente es que soy presidente del PP a nivel albaceteño, no obstante, otra cosa es lo que pueda pasar de aquí a unos meses cuando empiecen a darse las listas que concurren por Albacete al Congreso del Senado.

En definitiva hay que esperar el paso del tiempo y el devenir de los acontecimientos. Dos cuestiones que, sin dar a dudas, van a determinar que es lo que voy a hacer. En estos momentos lo que quiero ser es presidente de este partido y sacar adelante el proyecto que hay detrás.

LT.- Por lo que acaba de mencionar lo que puede pasar en los próximos meses también dependerá su decisión de presentarse o no para su reelección como máximo dirigente de los populares albaceteños.

A.B.- Evidentemente me gustaría ilusión presentarme como presidente en el próximo congreso provincial, no obstante volver a repetir sería una renuncia a tal responsabilidad en este preciso momento. Vamos a ver primero si hay ilusión, si hay proyecto y si vienen las personas que a mí me gustaría que participaran. Si todo esto se hace realidad mi decisión como tal ya está tomada.

En política las decisiones no pueden tomar a tan largo plazo, si no más bien dependiendo de las circunstancias que cada uno está viviendo en este preciso momento.

LT.- Uno de los rumores que rodea a la decisión de Emigdio de Moya de abandonar la presidencia provincial de los populares es que piensa presentarse en una de las listas nacionales. ¿Qué hay de eso en todo ello?

A.B.- Ya veremos lo que ocurre cuando ésta se confecciona...

nen, o lo que es lo mismo, cuáles son los nombres que le interesan al Partido Popular para que lo representen en los órganos parlamentarios nacionales.

A la hora de contestar a su pregunta lo único que puedo decirle es lo que veo, es decir, Emigdio no tiene ningún interés en dar este paso a pesar de todo lo que se ha dicho. El proyecto de Emigdio era un proyecto provincial y no nacional, además, estamos hablando de un hombre que le gusta estar con su familia y en su ciudad.

Dejando de lado este aspecto, es de recibo comentar que con su gesto ha dado una lección importante: no tiene precedentes dentro del PP albaceteño que alguien pase de presidente a la condición de afiliado única y exclusivamente no perteneciendo ni al comité ni a la junta. Frente a esta actitud, en la vida política nos vamos a encontrar con multitud de nombres que ostentan múltiples cargos.

LT.- Ya para terminar, ¿cuál ha sido la trayectoria de Ballesteros dentro del Partido Popular albaceteño?

A.B.- La verdad es que tengo una historia bastante corta políticamente hablando. Como todo el mundo sabe empecé en 1991 como concejal en el Ayuntamiento de Bonete, siendo dos años después requerido por mi partido para encabezar junto a Miguel

Ramírez la candidatura al Congreso por esta provincia en la que sería la quinta Legislatura; cargo, que repetí en la sexta. A nivel interno de partido he sido, asimismo, durante estos tres últimos años coordinador general de los populares albaceteños, desde donde he coordinado diferentes secretarías y comisiones que han dado diferentes frutos.

LT.- ¿Se puede afirmar que a Atanasio Ballesteros le ha caído el "marrón" de hacerse cargo de la presidencia?

A.B.- Sinceramente creo que no. Es cierto que la situación actual no es la mejor que se podía desear, máxime si tenemos en cuenta los malos resultados electorales cosechados

en los comicios municipales y regionales del pasado mes de junio.

Precisamente frente a este panorama tenemos por delante una labor tan importante como ilusionar en general al electorado de la capital y en particular a nuestros propios afiliados que son, por otra parte, los que componen la organización y tiran de nosotros en todos los sentidos. No vamos a engañar a nadie si te digo que estamos viviendo unas circunstancias difíciles, no obstante, yo personalmente pienso afrontarlas con ilusión porque todavía se puede hacer mucho por este partido en base al proyecto que tenemos y las personas que nos avalan.



El gesto de Emigdio de Moya de dejar la presidencia y ser un militante no tiene precedente en el PP albaceteño.

Comedores Compulsivos Anónimos, una asociación de ayuda

Comer compulsivamente no es sólo un problema de obesidad

□ IRENE SORIANO

¿Es la comida un problema para usted? ¿Come usted cuando no tiene hambre? ¿Se da atracones de comida sin razón aparente? ¿Afecta el peso y su obsesión con la comida a su manera de vivir? ¿Cree que puede tener bulimia o anorexia?

Cinco preguntas a las que los integrantes de Comedores Compulsivos Anónimos contestaron que sí en su día, y les llevaron a fundar en Albacete esta asociación que lleva funcionando más de 25 años en todo el mundo, y bastante menos en nuestro país.

"Overeaters Anonymous" (OA), nombre original de la asociación a nivel internacional, surge de la mundialmente conocida Alcohólicos Anónimos, de la que tomó, no sólo su filosofía, sino sus métodos de trabajo y tácticas de actuación, e incluso sus miembros, ya que como cuenta "María" (nombre con el que conoceremos en este reportaje a la persona que nos hace de enlace con la asociación), "llegó un momento en el que ciertas personas que se encontraban inmersas en Alcohólicos Anónimos en su proceso de deshabituación, constataron que además de su problema con la bebida, también tenían uno con la comida, del que no podían hablar en las reuniones pues no era el caso, decidiendo montar una asociación diferente que tratase este problema en concreto, y en el que propiciar encuentros, con personas en su misma situación".

Así nace Comedores Compulsivos Anónimos, "una comunidad de personas que se reúnen para compartir su experiencia, fortaleza y esperanza para resolver su problema común y ayudar a otros a recuperarse de su compulsión a comer excesivamente", siendo el requisito para poder pertenecer a la asociación, tener el deseo de dejar de comer compulsivamente, no pagándose cuotas ni honorarios para ser miembros, y manteniéndose como ocurre en Alcohólicos Anónimos de sus propias contribuciones, del mismo modo que tampoco aceptan subvenciones de instituciones u organismo, ni aparecen en público, ni sus fotografías (por eso en este reportaje no aparecerán las personas que forman parte de esta asociación en Albacete), no buscan protagonismos, ni fama, etc..., reuniéndose en locales cedidos gratuitamente. En Albacete la sede de la asociación es la sala de reuniones de la parroquia de la Sagrada Familia, a la que se contribuye

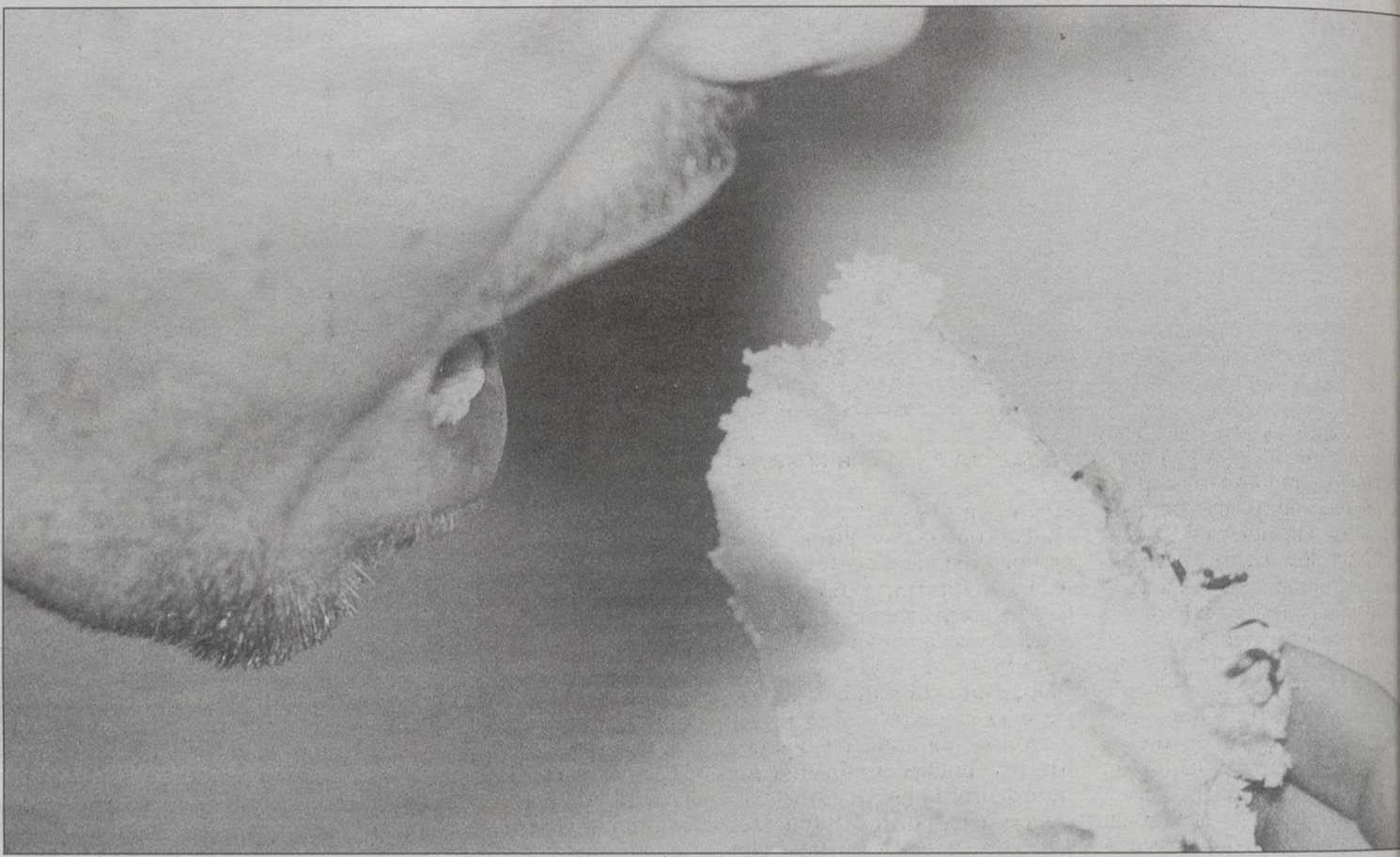

El propósito primordial es dejar de comer en exceso compulsivamente.



"No es cierto que los gordos sean felices con sus kilos de más".

en sus gastos con pequeñas aportaciones de los asistentes a las reuniones.

ENFERMOS OBESOS

La bulimia y la anorexia son dos enfermedades relaciona-

das con los trastornos alimenticios de las personas, muy de moda en estos últimos años del milenio y que tienen mucho que ver con el deseo de aquellos que la padecen por estar delgados, con una obsesión por el peso que les lleva a verse siempre gordos. Los obesos,

por contra, son personas que tienen gordura, exceso de peso, "y sin embargo no nos vemos gruesos, no reconocemos que tenemos un exceso de peso", comenta María.

"Los gordos, o sea, la mayoría de los gordos, comentamos ante los demás que somos muy

felices, que estamos muy agusto con nuestros kilos, y damos una imagen que no es cierta. Otra cosa es que aceptes el problema y adoptes una postura ante el resto de la gente, pero que eres feliz con tu exceso de peso, para nada. Nos cuesta (Pasa a pág. siguiente)

CUANDO LA COMIDA ES UNA OBSESION



Si la comida es una obsesión (tanto en exceso como en defecto), existe un problema.

apoya en Dios, pero el que no lo es, confía en el grupo, es el grupo quien le da la fuerza".

En definitiva, es un programa de crecimiento personal, que potencia la autoestima y que parte de la idea de igualdad, "de comunidad donde todo es de todos".

María nos muestra algunos de los folletos de OA en los que aparecen los pasos a dar, al menos en un primer momento, pero también lo que pueden esperar de la asociación y de sus reuniones las personas que acuden a ellas, donde destaca por encima de todo la aceptación de la persona "tal como es, como era y como será", a la que sigue la comprensión de los problemas "a los que actual-

mente usted se enfrenta".

Esa aceptación y comprensión que se encuentra en OA "nos permitirá identificarnos a unos con otros, estableciéndose una comunicación que antes no habíamos conocido".

A todos estos pasos, aseguran, seguirá "el alivio de nuestra enfermedad y ayuda hacia la nueva aceptación y comprensión de nosotros mismos". Y por último el poder, "por la aceptación y la comprensión de uno mismo, por la práctica de los doce pasos del programa de recuperación, por la creencia en un poder superior a uno, por el apoyo y compañerismo del grupo, se abre una puerta a una nueva manera de vivir".

María comenta que sus reu-

niones son completamente cerradas, a excepción de algunas en las que se invita a alguna persona determinada a hablar sobre temas relacionados con sus problemas, por ejemplo nutricionistas, pero ése no es el caso general, en el resto de las ocasiones, sólo las personas habituales están en las reuniones, "y ésa es su fuerza. Sabes que las personas que acuden a las reuniones entienden perfectamente tu problema porque es el mismo que el suyo, y entienden que recaigas, cuando parecía que empezabas a mejorar, ante un nuevo conflicto en tu casa o en tu trabajo. El apoyo de los demás es lo que a ti te hace fuerte, lo que nos hace fuertes a todos".



Comedores Compulsivos procede de Alcohólicos Anónimos.

No es cierto que los gordos sean felices con sus kilos de más, simplemente aceptas el problema..., nos cuesta demasiado adelgazar y terminas aceptándote como eres

(Viene de pág. anterior)

esfuerzo perder los kilos que tenemos de más y simplemente nos limitamos a aceptarnos como somos, es como un mecanismo de defensa", asegura María. Los peores momentos, comentan, se pasan en soledad, "cuando te pones a pensar en lo que has comido, no puedes andar, porque estás limitado..., la persona puede que reconozca o no que tiene un problema, pero realmente no tienes, desde el momento en que tu peso no es el que debieras acorde a tu altura, obligas al organismo a trabajar en exceso, y eso es un problema de salud".

LA COMIDA

Pero no son sólo los obesos los que pueden tener un problema como "comedores compulsivos", sino todo aquél para el que la comida es una obsesión. Nos estamos refiriendo, por ejemplo, a personas que tienen una línea estupenda, pero no paran de comer (en muchos casos porque vomitan).

En todos los casos hay un problema de fondo, "esa obsesión por la comida es una forma de camuflar otro problema al que no somos capaces de enfrentarnos y comemos. En algunos casos puede ser una separación difícil, de un marido alcohólico, pero hay cientos de problemas de mayor o menor gravedad, que están presentes y que no se pueden superar".

María cuenta que en la asociación no se van a encontrar soluciones milagrosas, ni dietas fantásticas, ni tan siquiera recomendaciones sobre médicos o nutricionistas que vayan a acabar con los problemas "nos ayudamos con experiencias de otras personas que han pasado por lo mismo que nosotros. Se siguen una serie de pasos que se encuentran en una amplia literatura editada por la asociación, siempre desde una base espiritual, no religiosa, partimos de la base de que ya que nosotros hemos sido capaces de gobernar nuestras vidas, algo que nos da el gobierno a nosotros nos debe dar, el que es religioso se

Los doce pasos del programa, la creencia en un poder superior a uno mismo, y el apoyo y compañerismo del grupo, es lo que nos hace fuertes

Las condiciones se conocerán mañana en el Pleno ordinario

Propietarios y Consistorio acuerdan reparar el Gran Teatro

Los propietarios del Gran Teatro se reunieron esta semana con varios miembros del equipo de gobierno municipal para solventar definitivamente la situación de este edificio. El Gran Teatro ha permanecido cerrado durante los últimos meses, tras las deficiencias estructurales detectadas por los servicios técnicos del Ayuntamiento durante el verano. La situación del inmueble, alquilado por el Ayuntamiento, motivó varias reuniones entre dirigentes locales y propietarios, con el único objetivo de aclarar quien debía subsanar estas deficiencias. Tras la reunión de esta semana la solución parece haber llegado, aunque no se darán a conocer las condiciones del acuerdo hasta el pleno que celebra mañana la Corporación Municipal.

□ JUAN MARTINEZ

Miembros del ejecutivo local se reunieron esta semana con los propietarios del Gran Teatro, para decidir el futuro de estas instalaciones, tras un período de estudio. Las deficiencias estructurales halladas en el edificio por los servicios técnicos del Ayuntamiento dieron paso a una serie de reuniones entre el equipo de gobierno y los propietarios del edificio, para buscar las soluciones más idóneas. El planteamiento municipal pasaba por lograr una cesión de, al menos, 99 años, que permita realizar, con el apoyo de la Junta de Comunidades, una inversión importante para remozar el Gran Teatro.

El alcalde se reunió hace varias semanas con los propietarios de este edificio, para exponerles la situación actual y estudiar las posibles vías de solución. En principio, serían los propietarios del inmueble los que deberían acometer estas reformas. No obstante, el ejecutivo local estaría dispuesto a asumir esta reparación si se produce una cesión del Gran Teatro al Ayuntamiento de, al menos, 99 años.

MEJORAS

Las deficiencias aparecidas en el Gran Teatro durante las obras de adecuación que se estaban realizando durante los meses de verano obligaron a cerrar esta instalación alquila-



Todo parece indicar que el acuerdo entre propietarios y dirigentes locales llevará a restaurar el Gran Teatro.

da por el Ayuntamiento. Los responsables municipales aprobaron la realización de mejoras en el patio de butacas, sonido y sistema de proyección. En el transcurso de esa

actuación, los servicios técnicos del Ayuntamiento detectaron varias rayas en las paredes, una de ellas de gran tamaño e imposible de tapar. Para comprobar el estado de esa zona se

realizó una cata, comprobándose que se había construido sin cimentación.

Las obras se paralizaron a la espera de la decisión que debían adoptar los propietarios del inmueble, encargados de acometer estas reformas estructurales en el Gran Teatro. Fuentes municipales aseguraron que ni el Ayuntamiento ni la Junta de Comunidades estarían dispuestos a invertir una gran cantidad de dinero en su adecuación si el edificio no era de su propiedad o existía una cesión por muchos años.

EDIFICIO EMBLEMÁTICO

El Gran Teatro es un edificio emblemático de la localidad, que se estrenó hace más de 80 años. En el año 1916 se estrenó este espacio cultural, por el que han pasado grandes protagonistas de la cultura española de este siglo que ahora termina. En los pasados cursos culturales en Villarrobledo, el Gran Teatro se convirtió en un referente indispensable, posibilitando la presencia, por primera vez en la ciudad, de una ópera, la actuación del cantautor Joan Manuel Serrat, entre otras grandes figuras de

la música y el teatro.

La clausura del Gran Teatro a causa de las deficiencias estructurales fue una medida recomendada por los servicios técnicos municipales y adoptada rápidamente por los dirigentes locales. Esta situación provocó una desviación de todas las actividades culturales previstas a la Casa de la Cultura, motivando además un descenso en la actividad cultural del municipio. El Ayuntamiento alquiló este edificio porque sus dimensiones permitían al municipio ofrecer una programación más amplia, con montajes teatrales y musicales que no tenían cabida en la Casa de la Cultura.

PROPOSICION SOBRE EL CONTRATO

Mañana se llevará al pleno una proposición sobre un contrato de arrendamiento del Gran Teatro, que podría ser la llave del futuro de esta instalación cultural. Los responsables municipales intentarán sacar adelante esta propuesta y comenzar inmediatamente los proyectos de rehabilitación de este edificio, como bien cultural de la localidad.

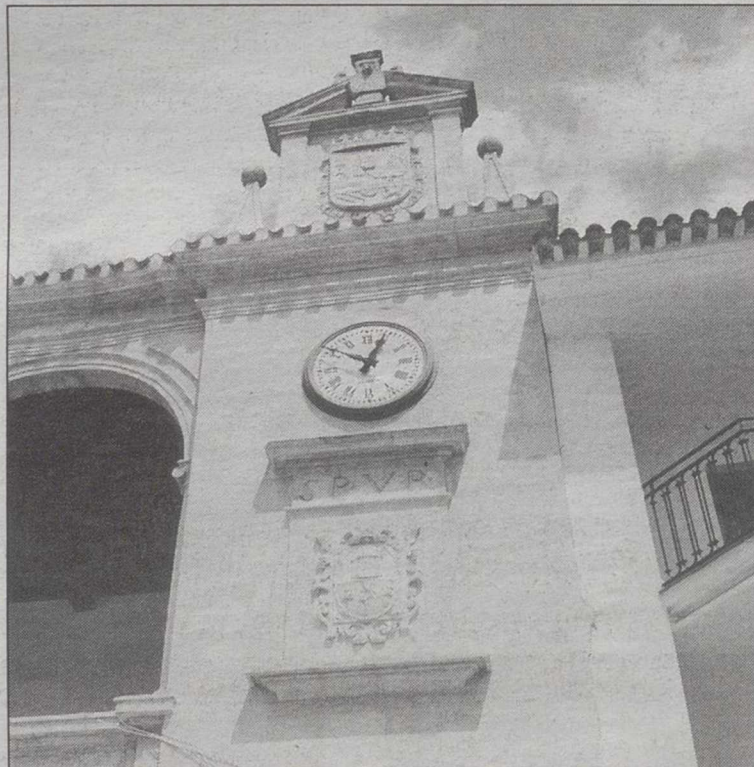

En el Pleno se decidirán las condiciones.

La "Unión Musical" cierra la temporada 98-99

Concierto extraordinario en homenaje a Sta. Cecilia

Hoy domingo día 28, la Banda de la Sociedad "Unión Musical" de Almansa, cierra oficialmente la temporada 98-99 con el tradicional concierto extraordinario en honor a su patrona Santa Cecilia. Los recortes de la música de maestros como Teixidor, Barbieri, Arbó, Wagner y Ponchielli, interpretada por la "Unión Musical", entusiasmarán a un público entregado.

□ L. BONETE PIQUERAS

Un año más, la Banda y Coros de la Sociedad "Unión Musical" de Almansa van a poner broche de oro a un intenso año de trabajo y actividades culturales y musicales. Con la celebración del habitual concierto extraordinario en honor a su patrona Santa Cecilia, "la banda" (como se conoce cariñosamente en Almansa a la "Unión Musical"), clausurará de una manera oficial y brillante una serie de actividades, que durante toda la semana previa al concierto se han venido desarrollando en nuestra ciudad bajo la denominación de "XIX Semana de la Música". Han sido unos días inolvidables para los amantes de la música. Jornadas plenas de actividad musical en los que los alumnos del Conservatorio Profesional -al fin- de Música de Almansa y los solistas de "Unión Musical", a la vez que las conjuntadas voces del coro de esa sociedad dirigidas por Santazazu Sánchez, han deleitado con sus interpretaciones



La Banda y Coros de la Sociedad "Unión Musical" pondrá broche de oro a un intenso año.

al numeroso público que se ha dado cita en las audiciones y conciertos. No podemos olvidar -de nuevo- la importante participación en esta XIX edición de la Semana de la Música, de la "Orquesta del Ampurdán", que a lo largo del miércoles y jueves, en el teatro Regio, encadilaron a los niños y mayores con sus conciertos didácticos. A la hora de analizar todos los inconvenientes que conlleva la organización de un evento musical de tal magnitud como es la Semana de la Música (sin olvidar la fundamental aportación del Conservatorio), no podemos dejar de admirar el gran esfuerzo que año tras año realiza la primera asociación

cultural de nuestra ciudad: la Sociedad "Unión Musical". Esta asociación, que desde su fundación ha tenido el objetivo de promover a la vez que promocionar la cultura musical en nuestra ciudad allí a donde sus representantes se desplazaran, ha sufrido una evolución asombrosa con el paso del tiempo. Los premios a su labor han sido reconocidos por todos y numerosísimos, pero la carencia (y un año más tenemos que denunciarlo públicamente), de unas ayudas institucionales importantes y suficientes -no las actuales testimoniales- son el principal escollo que impide en la actualidad, que la Banda y Coros de

esta sociedad despeguen definitivamente dentro del panorama musical regional y nacional. Todos en Almansa están seguros (y los comentarios se oyen en todos los corrillos musicales), que si la "la Banda" contara con unas buenas ayudas económicas con las que poder invertir (sobre todo en instrumentos), no le andaría a la zaga a cualquiera de las bandas valencianas que tanto renombre tienen y que cuentan con presupuestos y ayudas institucionales que triplican los de la sociedad almanseña. Una vez más, vaya desde estas páginas de LA TRIBUNA dedicadas a Almansa y a sus gentes nuestra más calurosa felicitación.

La Coral de la Unión Musical, ejemplo a seguir

□ LUIS BONETE

El gran trabajo y dedicación que ponen en práctica los componentes de la Coral almanseña, poco a poco va dando sus frutos, y hoy nos encontramos ante una agrupación vocal de primer nivel. La Coral fue fundada en el año 1983 bajo la dirección del almanseño Jesús Bernardo Torres Sáez. Desde el año de su fundación, ha participado en todas las semanas de la música que han sido organizadas por la sociedad "Unión Musical" de Almansa, en honor a Sta. Cecilia. Invitada a la inauguración de la Universidad de Castilla-La Mancha. Ha puesto en escena las zarzuelas "Bohemios" y "La canción del olvido". Desde su fundación ha intervenido en todos los encuentros corales provinciales y regionales organizados por la Excma. Diputación de Albacete y la Junta de Comunidades de Castilla-La Mancha. Además, la Coral de la "Unión Musical" de Almansa ha participado en:

-- Misas solemnes en honor a la Patrona de Almansa los días 5 y 6 de mayo.

-- Misa en el antuario de Belén, retransmitida por RTVE.

-- Encuentro de habaneras de La Coruña (1996 y 1997).

-- Ciclo de Polifonía reeligiosa en San Clemente (Cuenca).

-- Certamen de habaneras de Torreveja (dentro y fuera de concurso).

-- Encuentro de corales en Scandiano (Italia).

-- Encuentros de corales a nivel regional y provincial.

La Coral de la Unión Musical, ha obtenido los siguientes premios:

-- Primer premio en el XX Concurso Provincial de Villanicos.

-- Segundo premio en el Certamen Nacional de Cocentaina.

-- Tercer premio, certamen Canción Castellana Villa de Griñón.

-- Tercer premio de polifonía en el Certamen Internacional de Torreveja.

BAR CAFETERIA RAMSÉS

RECIENTEMENTE INAUGURADA

C/ Batalla del Salado, nº 17. Tefs. 967-24 53 62
ALBACETE



POR DESGRACIA NO ES
NOTICIA EN LOS
PERIÓDICOS, PERO HOY
EN ANGOLA HAY 1.500.000
PERSONAS DESPLAZADAS

24 años de guerra civil. 200 fallecidos al día por el hambre. 230.000 personas en campos de refugiados, sin agua, con sólo una fuente por cada 9.000 personas.

¿Necesitas más cifras para ayudarles? Aquí las tienes, haz hoy tu donativo:

intermon
FUNDACIÓN PARA EL TERCER MUNDO
miembro de Oxfam Internacional

902 330 331
www.intermon.org

**S.O.S.
ANGOLA**

La Caixa: 2100-0765-87-0200150258
Banesto: 0030-2549-99-0000010272

B. Santander: 0085-0200-68-0000070524
Caja Madrid: 2038-1768-44-4500180037

Petición a la Consejería de Obras Públicas

El arreglo de Melchor de Macanaz, sin fecha

Todavía no se tienen datos sobre la planificación de la Consejería de Obras Públicas para el arreglo de la Avenida Melchor de Macanaz, en la que tiene competencias, ante el hecho de considerarse como parte de la red de carreteras regionales. Tanto el equipo de gobierno como el PSOE han solicitado que la reparación se lleve a efecto lo antes posible, a causa del estado de esta arteria, una de las que más densidad de tráfico soporta.

□ ANGEL ROMERO

Hasta ahora se desconoce cual será la fecha en que la Consejería de Obras Públicas acometerá las obras de restauración del firme de la Avenida Melchor de Macanaz, que se encuentra en un estado pésimo en cuanto a su pavimento, siendo competencia de la Junta de Comunidades el necesario arreglo, al considerarse esta vía como una prolongación de la carretera de Elche de la Sierra, cuyo mantenimiento estaría a cargo del gobierno regional.

El pasado mes de octubre, el alcalde hellinero, José María Barcina solicitaba personalmente al delegado de Obras Públicas, Ángel Galán, que se acometiesen cuanto antes las citadas reparaciones y en esa misma fecha, desde el Grupo Municipal Socialista se presentaba una moción con destino al Pleno municipal, a través de la cual se incidía en demandar de la citada Consejería que se hiciera cargo de las reparaciones. La moción llegaba poste-



La Consejería todavía no ha anunciado cuando se acometerán las obras.

riormente a sesión municipal, siendo aprobada con la unanimidad de todos los grupos políticos.

Tras estos pasos no se han tenido más noticias sobre el tema, ignorándose si desde el Ayuntamiento se ha cursado ya la correspondiente solicitud. Aunque el tiempo transcurrido entre el acuerdo de Pleno y el momento actual no es tan dilatado como para que desde Obras Públicas se hubiese facilitado ya una respuesta a este asunto, hay un hecho significativo, puesto que entre las obras previstas de efectuar por la Junta de Comunidades, cuya relación se hizo pública en fechas recientes, al parecer no

figura el citado arreglo, lo que ha puesto un tono de preocupación en muchos ciudadanos que tenían esperanzas de ver solucionado este problema en un futuro no muy lejano.

MAL ESTADO

La Avenida Melchor de Macanaz ha estado durante muchos años aguardando a que se definiese su titularidad, en cuanto a las competencias sobre arreglos se refiere, ya que no terminaba de aclararse si pertenecía a la Junta de Comunidades ó a la Diputación provincial. Mientras esto sucedía el estado del firme de la calle, una de las que más trá-

fico rodado soporta, además de encontrarse ubicado en la misma un colegio público lo que hace aumentar la necesidad de arreglo, seguía deteriorándose hasta llegar a un punto que se puede considerar como muy deficitario, especialmente en el tramo que se encuentra precisamente junto a las inmediaciones del citado colegio.

Ante ello, desde el equipo de gobierno, así como por la oposición, se ha recogido el sentir de los habitantes de esta zona para solicitar cuanto antes su reparación, aspecto que de momento continúa sin definirse por parte de la Junta, desde donde no se ha anunciado cuando acometerá las obra.

La Peña Barcelonista celebra el Centenario del Club

□ A. ROMERO

Los integrantes de la Peña del F.C. Barcelona en la ciudad van a celebrar mañana lunes con diversos actos el Centenario de su equipo. Entre las actividades más significativas destacan un encuentro de fútbol en la modalidad de cadete, así como diversas competiciones para los socios, como son los casos de tute, dardos y sacachinas. Para completar la jornada se ofrecerá en la sede local de la Peña un vino y habrá lanzamiento de cohetes.

La Peña Barcelonista hellinera tuvo una de sus actuaciones más significativas con motivo del Encuentro de Peñas que se llevó a cabo en la ciudad hace algún tiempo, desplazándose hasta Hellín integrantes de otras agrupaciones barcelonistas para vivir en la ciudad una jornada de convivencia. Aparte de ello y a nivel local se llevan a efecto diferentes actividades a lo largo del año que registran una importante participación de los socios inscritos en este colectivo.

Convocado Pleno ordinario

Quince puntos llevará el orden del día del Pleno ordinario correspondiente a este mes que celebrará el Ayuntamiento hellinero el próximo lunes. Entre los mismos se destacan las facturas de ampliación de obras en la Oficina de Turismo; renuncia del contrato de limpieza del centro social de Navas de Campaña y nuevo pliego de condiciones; adjudicación de subvenciones a proyectos de desarrollo; programa de Vacaciones en Paz; solicitud a la Diputación a través de OAPGT sobre reclamación de beneficios fiscales; programación y horario de personal de la emisora municipal y Ordenanza de sanciones de tráfico.

Vive en directo este próximo domingo, a partir de las 15.45 horas, el gran partido de la 15ª jornada de liga.

TORRIJOS-HELLIN DEPORTIVO



Radio Hellín, 107.6 de la F.M. La radio más deportiva de la ciudad



Las mismas se han habilitado en la Casa de Cultura

Oficina para elaborar el censo agrario y ganadero de Hellín

□ ANGEL ROMERO

De acuerdo a las directrices del Instituto Nacional de Estadística y para poder atender las demandas de información sobre el sector, se está realizando el Censo Agrario y Ganadero del país. Por lo que respecta a la zona hellinera, las actividades censales se llevan a efecto desde la Oficina Comarcal de Estadística que el Instituto Nacional de Estadística tiene habilitada en la Casa de la Cultura, con los números telefónicos donde los titulares de explotaciones agrarias o ganaderas pueden solicitar información: 967 17 60 y 967 17 60 51. El horario de atención al público es de nueve a once de la mañana y de cuatro y media a siete, por la tarde. Por otra parte existen oficinas adscritas a la de Hellín en las localidades de Elche de la Sierra, con Ferez, Socovos, Tobarra, con



Los datos que se aportarán este año son a efectos puramente informativos.

Albatana y pedanías; Yeste, con Molinicos, Nerpio y aldeas. Finalmente Hellín, con

sus pedanías y Ontur, Fuenteálamo, Ayna, Liétor, Pozohondo y aldeas colindantes. De la

misma forma se han habilitado oficinas móviles en los centros sociales de las pedanías de

Agramón, Cañada de Agra, Mingogil, Isso, Nava de Campaña, Minateda, La Horca, Cancarix, Rincón del Moro y Agra.

Los datos que se aportan a la elaboración del censo que se realiza este año son puramente informativos, quedando protegidos por el secreto estadístico, sin que por ello se puedan difundir más que en forma agregada, sin referencia alguna de carácter individual.

Entre los aspectos solicitados a las personas para complementar el censo figuran la superficie total utilizada para el cultivo, tanto en secano como de regadío; superficie que lleva en propiedad, arrendamiento, aparcería o cualquier otro régimen de tenencia; maquinaria y número de animales de la explotación en la fecha; número de trabajadores, fijos o eventuales, así como los no asalariados.

INICIATIVA CIVICA DE ALBACETE PRO AVE SUR

I.C.A.



P.A.S.

- Por la optimización alcanzada entre el recorrido y el coste de la obra.
- Por su eficiencia y mayores posibilidades de gestión.
 - Por sus menores costes de mantenimiento.
 - Por su menor impacto ambiental.
- Por sus mejores posibilidades de enlace con Alicante y Murcia.
- Porque es una opción solidaria e integradora.

No pretendemos suplantar a ningún colectivo o institución en su papel y nos pronunciamos en representación de nosotros mismos de manera individual, en el espacio de libertad que nos es propio y de forma no excluyente, identificados únicamente con nuestra convicción de que "la opción Sur" del Ministerio de Fomento es la que asegura la funcionalidad del nudo de comunicaciones ferroviarias de Albacete y consolida sin dudas nuestro porvenir.

La Tribuna
de Albacete

Con la colaboración de

NOMBRE Y APELLIDOS

D.N.I.

PROFESIÓN

FIRMA

Si desea sumarse a esta iniciativa cívica, recorte, rellene y envíe este documento a APDO. CORREOS 1160 de Albacete



0 0 0 0 0

LOTERIA NACIONAL

Con motivo del
decimoquinto aniversario
La Tribuna
de Albacete regala a sus
lectores 5 ptas. de la
Lotería Nacional del
22 de Diciembre.

1999

El portador del
periódico entero,
participará con
la cantidad abajo
indicada

La Tribuna
aniversario

5
ptas.

«LA TRIBUNA»

Detalle del logotipo realizado con motivo
del 15 Aniversario



- LA PARTICIPACIÓN EN EL SORTEO DE LA LOTERÍA NACIONAL DE NAVIDAD APARECERÁ DEL 1 AL 15 DE DICIEMBRE, TODOS LOS DÍAS EN LA PORTADA DEL PERIÓDICO.
- LOS PARTICIPANTES DEBERÁN GUARDAR TODOS LOS PERIÓDICOS ENTEROS EN QUE APAREZCA LA PARTICIPACIÓN PARA TENER DERECHO AL PREMIO EN EL CASO DE QUE EL NÚMERO SALGA PREMIADO.
- EN CASO DE CONSEGUIR ALGÚN PREMIO, EL MOMENTO DE COBRO SE INDICARÁ OPORTUNAMENTE EN LA TRIBUNA DE ALBACETE.

La Tribuna

de Economía

La información europea, más cerca de los jóvenes empresarios

□ TERESA ROLDAN

La Asociación de Jóvenes Empresarios de Albacete ha puesto en marcha el proyecto "Europa: Dígame" después de detectar entre sus asociados la falta de información especializada sobre la Unión Europea. El difícil acceso a este tipo de información es especialmente preocupante en el campo de las ayudas y subvenciones provenientes de este organismo supranacional, así como el de aquellos datos que permiten al joven empresario acercarse al mercado europeo en condiciones iguales o más ventajosas que el resto del tejido empresarial europeo.

En este sentido, el proyecto "Europa: Dígame" no sólo cubre el servicio de información sobre ayudas y subvenciones sino que también aporta conocimiento sobre los programas europeos y sobre los términos técnicos más utilizados en Bruselas.

El público objetivo al que va destinado este programa son las pymes no sólo de la provincia de Albacete, sino de toda la región, si bien la fórmula de acceso más conveniente será el contacto con la propia AJE de Albacete o bien a través de la página web de la Federación Regional de Jóvenes Empresarios: www.fedajeclm.org. También son objetivo de este proyecto aquellos/as que, a través de estas ayudas europeas, puedan iniciar cualquier tipo de negocio en nuestra región.

El proyecto se compone de bases de datos elaborada por expertos en temas europeos y que reúne todas las ayudas y subvenciones abiertas en la Unión Europea, así como los programas, licitaciones y un glosario de términos. Asimismo, incorpora un sistema de búsqueda de ayudas y subvenciones por ámbitos de aplicación, por beneficiarios o por términos en general. Esta base de datos se actualiza a diario y está ubicada en la página web de la AJE de Castilla-La Mancha, algo que fue posible gracias a otro proyecto subvencionado por la Consejería de Industria y Trabajo en 1998 y denominado PROTEJE.

Como complemento se incluyen documentos y temas europeos de interés así como



AJE Albacete presentó a la opinión pública su nuevo proyecto "Europa:Dígame".

una guía del euro.

Todo ello permite ofrecer al joven empresario una visión global de la Unión Europea en

lo que se refiere a ámbitos económicos y de empresa.

Lo realmente interesante de este proyecto es que el joven

empresario, una vez que ha consultado la base de datos, puede realizar consultas a través de un teléfono gratuito o

vía e-mail. La contestación a estas consultas se realiza en 24 horas. Se asesora al joven (Pasa a la página siguiente)

Gastos de las empresas de la región en adaptarse al euro

□ LT

de ellos, aún pudiendo operar en euros no lo hacen por razones estratégicas.

Las empresas castellano-manchegas, al igual que las del resto de España, destinan entre un 0,5 y un 2 por ciento de su facturación anual en adaptarse a la moneda única, aunque depende del tamaño de la empresa y del sector en el que se desarrolla la actividad o de su grado de internacionalización que el esfuerzo económico sea mayor o menor.

Así se desprende de las conclusiones que se han extraído de la Jornada sobre Internacionalización de experiencias sobre el euro en la que ha participado la Confederación Española de Organizaciones Empresariales que integra CECAM.

Dependiendo de los sectores económicos, la preparación para dar el salto al uso del euro varía en las empresas regionales y españolas, situándose entre las que se encuentran más listas para afrontar el reto de las exportadoras, las mayoristas, la industria química o el sector financiero, seguidas del comercio minorista, la construcción y las empresas manufactureras.

En conjunto, tan sólo un 18 por ciento de los núcleos empresariales se encuentran preparados para trabajar en euros, tanto por los problemas de adaptación, como por el hecho de que algunos

EXPORTACIÓN DE CALZADO

Las exportaciones de calzado en los nueve primeros meses del año ascendieron a 112 millones de pares de zapatos, por valor de 235.937 millones de pesetas, lo que supone una caída del 4,4 por ciento sobre igual período del año anterior, informó ayer la Federación de Industrias del Calzado Español.

Según el presidente ejecutivo de esta federación, Rafael Calvo, de esta forma se suaviza la caída experimentada en el primer semestre, que fue del 6,78 por ciento, y del primer trimestre, que fue del 12,4 por ciento. Los 235.937 millones de pesetas obtenidos hasta septiembre por las exportaciones de calzado representan un descenso del 3,75 por ciento respecto a igual período del año anterior, y el precio medio pagado por los zapatos fue de 2.108 pesetas. Hasta septiembre se importaron un total de 63 millones de pares de zapatos, por los que se pagaron 75.858 millones de pesetas, a una media de 1.203 pesetas, lo que supone un aumento de 30,67 por ciento, en número de pares comprados al exterior, y del 5,30 por ciento, en el valor de las importaciones.

EUROPA, MAS CERCA DE LOS JOVENES EMPRESARIOS

(Viene de la pág. anterior)
 empresario en todas sus dudas y/o en el camino hacia la petición de subvención más adecuada en el caso de que decida solicitarla. La respuesta se efectúa a través de e-mail o fax, a petición del asociado.
 De cara a cubrir otros asuntos europeos de interés, el proyecto contempla la edición de un boletín informativo en formato papel DIN A-3, que será distribuido entre todos los asociados de AJE CLM. De este modo se cubren cuestiones que no aparecen en la base de datos y se puede servir información a aquellos asociados que no disponen de conexión a internet, si bien estos no representan más del 10%-15% de la masa crítica y pueden acudir a su AJE provincial para acceder a internet.

MODUS OPERANDI

El modo de funcionamiento del sistema es el siguiente: El empresario acude a la dirección www.fedajeclm.org y, una vez en la página de inicio, accede al botón "Europa: Dígame". Se abre la base de datos y el empresario busca aquello que más le interesa. En caso de que el joven empresario no disponga de conexión a internet o no le sea posible realizar la consulta desde su empresa, puede hacerlo a través de los equipos informáticos de su AJE provincial. El asociado recibe mensualmente el boletín informativo sobre temas europeos; asimismo, si quiere ampliar la información ofrecida en la web o en el boletín, puede llamar al teléfono gratuito 900 15 18 56 o enviar un correo electrónico a la dirección europa@fedajeclm.org. Estas comunicaciones llegarán a las diferentes Asociaciones Provinciales de Jóvenes Empresarios de Castilla-La Mancha donde los expertos contestarán y resolverán las peticiones en 24 horas máximo.

Asimismo, el equipo de expertos asesorará al joven empresario, acompañándole en todo el camino que culmine en la presentación de una solicitud o ayuda o en la resolución de dudas sobre temas europeos en general.

El equipo de expertos elaborará una base de datos del tipo de consultas y la periodicidad de las mismas para ir corrigiendo el sistema y amoldarlo a las necesidades del colectivo.

Una vez concebido el proyecto, AJE de Castilla-La Mancha vio una gran oportunidad de llevarlo adelante gracias al tipo de ayudas de la Iniciativa PYME europea gestionadas por la Junta de Comunidades y el Ministerio de Economía y Hacienda.

El coste total del proyecto se eleva a 12.296.000 pesetas siendo la subvención concedida por la Consejería de Industria y Trabajo de 9.222.000 pesetas, lo que representa un 75% del total.

AJE Castilla-La Mancha intenta enlazar todos aquellos proyectos iniciados desde 1998, en la medida que eso sea posible, de cara a la reducción de costes y a la familiarización del joven empresario con aquello ya iniciado por la Asociación,



Este programa no sólo va dirigido a las pymes de Albacete sino también de toda la región.

de forma que el esfuerzo de promoción y publicidad de los nuevos proyectos sea lo más efectiva posible. En este caso, además, "la conexión de programas nos permite seguir mentalizando al joven empresario sobre la necesidad de utilizar las nuevas tecnologías como la red mundial internet, y acostumbrarle a usarlo como una herramienta más de su trabajo".

Esta máxima ha primado también en el programa "Europa: Dígame", que utiliza la Red Privada Virtual de AJE CLM situada en internet y que fue posible, como se ha comentado, gracias al programa PROTEJE (Proyecto de Telecomunicaciones para Jóvenes

Empresarios) subvencionado en 1998 por la Consejería de Industria y Trabajo de la Junta a través de la Iniciativa PYME y que en la actualidad continúa con recursos propios de AJE Castilla-La Mancha.

ANTECEDENTES

Conviene recordar que la Asociación de Jóvenes Empresarios de Albacete, AJEMA, se fundó en 1996. Integrada por jóvenes empresarios de la provincia, su razón de ser es la de procurar la relación de éstos y contribuir a la generación de nuevas empresas, dentro de un movimiento de jóvenes empresarios muy arraigado ya en

otras zonas de la región, españolas, europeas e iberoamericanas.

AJEMA nació para dar servicio y canalizar inquietudes y proyectos de sus asociados y como elemento dinamizador de un colectivo importante de hombres y mujeres jóvenes que han decidido crearse su propia empresa para darse empleo a sí mismos y, a su vez, generar puestos de trabajo para otros.

El autoempleo se perfila como uno de los primeros objetivos de esta Asociación, por la imperiosa necesidad de nuevas empresas. Ayudar a estos jóvenes que empiezan y a quienes se mantienen, al principio a duras penas, en el mercado con sus empresas recién

creadas o heredadas, es el proyecto permanente de AJEMA que se convierte en valedor interlocutor ante las administraciones competentes y agentes sociales en materia económica, empresarial y educativa.

Entre las pretensiones de AJE se encuentra que haya más empresas en Albacete y Castilla-La Mancha y que los jóvenes dirijan su enorme potencial creativo hacia su constitución; tener una región próspera donde la emigración sea historia pasada y los castellano-manchegos protagonistas de su futuro; cambiar la mentalidad del empresario tradicional por ser nuevos empresarios/as con una nueva idea sobre las relaciones laborales y nuevos enfoques en la forma de dirigir las empresas; crear empleo y con él riqueza para la provincia y región; iniciar el nuevo milenio introducidos en los nuevos sistemas de comunicación que ponen el mundo y los mercados al alcance de nuestras pequeñas empresas; ser capaces de competir en los mercados internacionales a pesar de que nuestras empresas son muy pequeñas, pero con convencimiento de que la sociedad avanza hacia la libre prestación de servicios y las grandes empresas cada vez necesitan más de las microempresas; devolver a la sociedad lo que ésta nos da y nos sentimos por ello comprometidos con nuestro entorno social y por supuesto, obligados a preservar el medio ambiente como única herencia duradera; y ser conscientes de los enormes cambios que se avecinan en el mundo económico y social. Queremos que nuestra región no se quede rezagada en la carrera tecnológica e innovadora.

Los jóvenes empresarios eligen mayoritariamente la fórmula de la sociedad limitada, aunque un buen número se inscribe como comunidad de bienes o autónomos. Se trata de un colectivo muy receptivo a la formación constante.

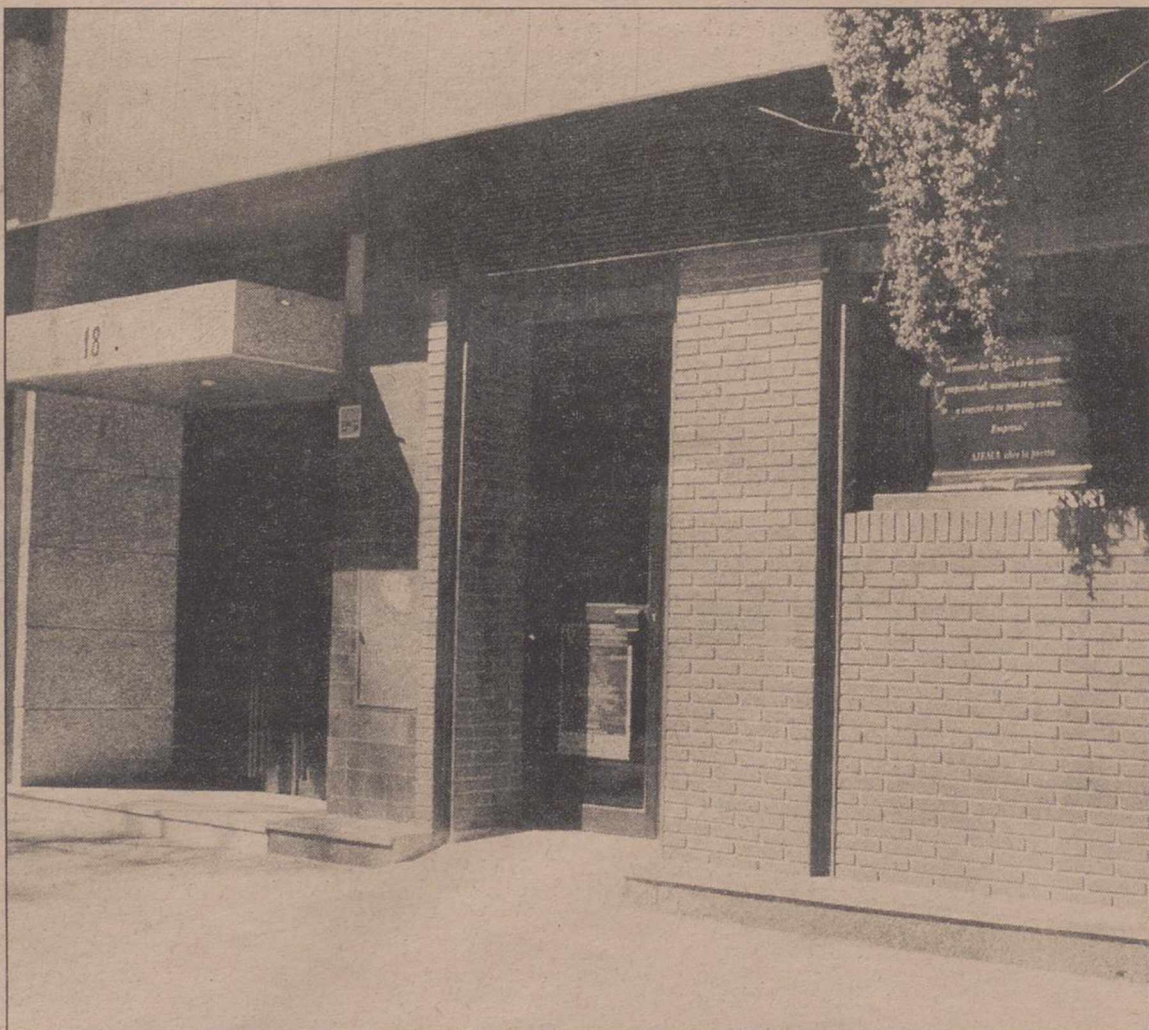

La Asociación de Jóvenes Empresarios de Albacete se fundó en 1996.

AULA MAGNA

CENTRO DE ENSEÑANZA SELECCIONA:
4 ASESORES/AS PARA LA PROVINCIA DE ALBACETE

OFRECEMOS:

- Estabilidad laboral y posibilidades de promoción.
- Ingresos aprox. (4 Millones brutos anuales).
- Contratación y alta en la S.S.
- Formación continuada.
- Visitas programadas.
- Apoyo publicitario.

REQUERIMOS:

- Incorporación inmediata.
- Edad de 30 a 50 años.
- Dedicación exclusiva.
- Buena presencia.
- Vehículo propio.

Interesados/as llamar al 902 22 14 22
 Att. Sr. Arturo Uribe

Red Hispacom
 Empresa líder en telecomunicaciones precisa
 PARA ALBACETE

EJECUTIVOS COMERCIALES

PARA TELEFONIA FIJA

OFRECEMOS

- Estabilidad laboral
- Formación continuada a cargo de la empresa
- Grandes posibilidades de promoción a corto plazo
- Excelentes incentivos
- Contratación a convenir según valía del candidato

REQUISITOS

- Presencia impecable
- Titulación media
- No es necesaria experiencia
- Capacidad de gestión y organización
- Interesados llamar de 9 a 14 hrs. y de 16 a 19 hrs.
- Para concertar entrevista personal.

91 578 04 05

F.P.I

CONSIGUELO AHORA

ES TU ULTIMA OPORTUNIDAD APROVECHALA

Infórmate, es Gratis
 900 150 191

GRADUADO ESCOLAR

CONSIGUELO AHORA

ES TU ULTIMA OPORTUNIDAD APROVECHALA

Infórmate, es Gratis
 900 150 191

La Tribuna de Albacete

ANUNCIESE AQUI

Empresa dedicada a la gestión de estaciones de servicio necesita cubrir para centros de trabajo en la provincia de Albacete los siguientes puestos:

Encargados Generales de EE.SS.
 (Ref. Encargado)

REQUISITOS:

- Experiencia de al menos 3 años en el puesto o en tiendas de gran distribución.
- Formación mínima Bachiller superior. Valorable Formación técnica.
- Edad: 28-35 años.
- Habitado al trato con clientes y a la gestión de una plantilla de al menos 10 personas.
- Informática a nivel usuario.

La retribución se fijará de acuerdo a la valía y experiencia de las candidaturas presentadas.

Expendedores
 (Ref. Expend)

REQUISITOS:

- Recomendable experiencia de al menos un año en el puesto.
- Edad: 20-28 años.
- Formación mínima E.G.B.
- Conocimientos básicos de informática.

PARA AMBOS PUESTOS SE OFRECE:

- Integración en una empresa en expansión.
- Formación continua.

Interesados enviar **URGENTEMENTE** Curriculum Vitae y fotografía reciente al Apdo. de Correos 10238, 28080 Madrid, indicando en el sobre la referencia del puesto. El proceso de selección durará 3 semanas desde la aparición de este anuncio en prensa.
Las candidaturas serán tratadas con la máxima confidencialidad.

STYB, S.A.

Busca:

VENDEDORES

Se requiere:

- Gran capacidad de venta.
- Disponibilidad absoluta para viajar.
- Conocimientos de informática nivel de usuario.
- Total dominio del inglés, hablado y escrito.
- Se valorarán otros idiomas.
- Se valorarán conocimientos de comercio exterior.

Interesados enviar **URGENTEMENTE** C.V. con fotografía reciente a STYB, S.A., Departamento de Recursos Humanos, Apdo. de Correos 5011, 02080 Albacete.

INDUSTRIAS CARNICAS TELLO, S.A.
 necesita

VENDEDORES/AS

Para cubrir la zona de Albacete y Provincia

Requisitos:

- Experiencia en ventas.
- Carnet de Conducir B1
- Vehículo propio.
- Se valorará conocimiento en alimentación.

Ofrecemos:

- Sueldo mínimo garantizado.
- Comisiones.
- Cartera de clientes.
- Formación a cargo de la empresa.
- Incorporación inmediata.

Concertar entrevista en el teléfono: 967 21 71 85
 el lunes 29-11-99 de 9 a 13 y de 16 a 20 horas.

SEGUROS DE VIDA

Se necesita **Jefe de Equipo Comercial**

Se ofrece:

- Sueldo mensual.
- Incentivos por objetivos.
- Comisiones.
- Seguridad Social a cargo de la empresa

Se valorará:

- Experiencia en el sector.

Interesados llamar al teléfono: 967-52 36 67 y concertar entrevista con Sta. Raquel.

MANTENIMIENTO Y REPARACIÓN DE ORDENADORES
 EMPRESAS Y PARTICULARES

CURSO TEÓRICO-PRÁCTICO

El curso contiene toda la información actualizada y prepara al alumno en la localización y reparación de todo tipo de averías en los ordenadores.

ABIERTO PLAZO DE MATRÍCULA

Master-D[®]

GRUPOS REDUCIDOS
HORARIOS FLEXIBLES:
 Mañanas, tardes o sábados

INFORMACIÓN Y MATRÍCULA

C/ Zapateros 28, local - 02005 ALBACETE
 900 100 007 LLAMADA GRATUITA

IMPORTANTE EMPRESA A NIVEL NACIONAL PRECISA

4 COMERCIALES PARA ZONA DE ALBACETE Y 2 COMERCIALES PARA ZONA ALMANSA

Se requiere:

- Mayor de 21 años.
- Experiencia y don de gentes.
- Organización y capacidad de trabajo.

Se ofrece:

- Alta en S.S.
- Retribución de 4 millones (Fijo + Comisiones).
- Gastos de kilometraje y teléfono.
- Pertenecer a una cadena de ámbito nacional líder en el sector, joven y dinámica con grandes objetivos.

Interesados/as llamar para concertar entrevista al teléfono: 617 36 69 79. Srta. Esther.

ANUNCIO ANUNCIO ANUNCIO ANUNCIO ANUNCIO

SELECCION PARA LISTA DE ESPERA DE PROFESOR PIANISTA ACOMPAÑANTE

Solicitudes: El plazo de presentación de instancias será de siete días hábiles, contados a partir del día siguiente hábil al del primer día de publicación del presente anuncio de la convocatoria en la prensa local, en la forma prevista en la base cuarta de la convocatoria.

Las bases de convocatoria se encuentran expuestas en el Tablón de Anuncios del edificio sede de esta Excm. Diputación Provincial.

Internet: <http://www.dipualba.es>



DIPUTACIÓN DE ALBACETE

OFERTA DE TRABAJO

EMPRESA DE AMBITO NACIONAL E INTERNACIONAL
UBICADA EN ALBACETE, BUSCA "FPII ADMINISTRATIVOS"

**SE REQUIERE BUENA PRESENCIA,
EXTROVERTIDO, NIVEL MEDIO-ALTO DE INGLES,
SE VALORARAN OTROS IDIOMAS,
EDAD COMPRENDIDA ENTRE 25 Y 30 AÑOS,
NO NECESARIA EXPERIENCIA Y
DISPONIBILIDAD ABSOLUTA PARA VIAJAR.
SERVICIO MILITAR CUMPLIDO**

SE OFRECE ALTA EN REGIMEN GENERAL, FORMACION A CARGO DE LA EMPRESA, SALARIO FIJO.

INTERESADOS ENVIAR CURRICULUM VITAE
MANUSCRITO Y FOTOGRAFIA RECIENTE A:

DPTO.RR.HH.
APDO. DE CORREOS Nº. 994
02080 - ALBACETE

OFERTA DE TRABAJO

EMPRESA DE AMBITO NACIONAL E INTERNACIONAL
UBICADA EN ALBACETE, BUSCA "COMERCIAL"
PARA SU MERCADO NACIONAL.

**SE REQUIERE EXPERIENCIA EN VENTAS,
EDAD COMPRENDIDA ENTRE 25 Y 35 AÑOS Y
DISPONIBILIDAD ABSOLUTA PARA VIAJAR.
SERVICIO MILITAR CUMPLIDO**

SE OFRECE ALTA EN REGIMEN GENERAL, FORMACION A CARGO DE LA EMPRESA, SALARIO FIJO, COMISIONES Y DIETAS.

INTERESADOS ENVIAR CURRICULUM VITAE
MANUSCRITO Y FOTOGRAFIA RECIENTE A:

DPTO.RR.HH.
APDO. DE CORREOS Nº. 994
02080 - ALBACETE

ITETE, S.A.

EMPRESA DE TELECOMUNICACIONES PARA SU DEPARTAMENTO DE INSTALACIONES TELEFÓNICAS EN ALBACETE, PRECISA:

PERSONAL PARA REALIZAR INSTALACIONES

REQUISITOS:

- F.P. ELECTRÓNICO/ELECTRICIDAD/INFORMATICA
- CARNET DE CONDUCIR.
- LIBRE S. MILITAR o P.S.S.
- GANAS DE TRABAJAR Y AFÁN DE SUPERACIÓN

TRABAJO ESTABLE Y EMPRESA EN EXPANSIÓN

Interesados enviar currículum a ITETE, S.A.

Avda. Gral. Gutiérrez Mellado, 9-4ª Plta. Puerta 18
30008 Murcia. o FAX: 902 117586. A/A. D. PEDRO VALVERDE

OPINION**Los problemas del comercio exterior**

PABLO CUMELLA

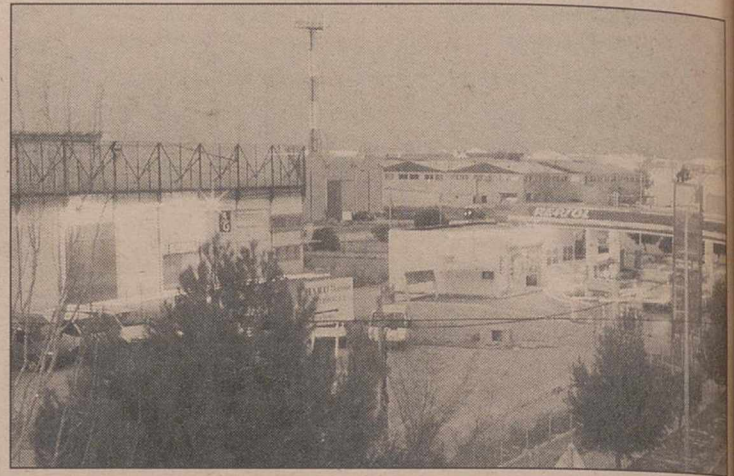

El sector exterior se ha convertido durante el último año en uno de los puntos débiles de la economía española. La crisis de los mercados asiáticos ha dejado su huella en las exportaciones españolas, que desde septiembre del pasado año atraviesan un momento de debilidad. Además, la caída de las exportaciones se ha acompañado de un fuerte incremento de las importaciones, que en lo que va de año han aumentado más de un 10 por ciento. En resumen, el déficit comercial supera los 3,7 billones de pesetas, lo que supone una subida del 52,4 por ciento respecto al año anterior. Pese a la gravedad de las cifras el Ejecutivo insiste en lanzar mensajes optimistas. Las empresas españolas lograron incrementar sus ventas al exterior durante el mes de septiembre, pero no lo suficiente para compensar la entrada de productos extranjeros. El fuerte crecimiento de la economía española y el tirón del consumo son los principales responsables de la pujanza de las importaciones que situaron el déficit exterior en los 611.000 millones de pesetas tan sólo en el mes de septiembre, el peor

dato mensual de la historia.

El Ejecutivo insiste en que la tímida recuperación del sector exterior ha quedado eclipsada por dos hechos ajenos a la acción del Gobierno: la fuerte subida de las cotizaciones internacionales del crudo, y el tirón de las importaciones, a los que se debería añadir el diferencial de inflación de España con el resto de países europeos.

Pese a que el escenario hasta final de año será prácticamente el mismo (ligera recuperación de las exportaciones y mantenimiento del fuerte nivel de las importaciones), el minis-

terio de Economía no prevé revisar la aportación negativa del sector exterior al crecimiento del PIB, que se sitúa actualmente en el -1,3 por ciento del PIB. La solución vendría por el fomento de la internacionalización de las empresas españolas. El Ejecutivo planea mejorar el marco fiscal y financiero de las empresas exportadoras para fomentar las ventas de los productos españoles en el mercado internacional y moderar así un déficit demasiado alto. Sin embargo, parece que habrá que esperar hasta el próximo año para su aprobación.

OFERTAS DE EMPLEO

"Únete al equipo líder..."

CIBER tel PLUS

EMPRESA DE TELEMARKETING
PRECISA:

TELEOPERADORES

- PARA RECEPCIÓN DE LLAMADAS

PERFIL:

- JÓVENES ACTIVOS CON CAPACIDAD DE COMUNICACIÓN Y GANAS DE TRABAJAR EN EL SECTOR DE LAS TELECOMUNICACIONES.
- SE VALORARÁN CONOCIMIENTOS DE MICROINFORMÁTICA.

OFRECEMOS:

- INCORPORACIÓN INMEDIATA EN NUESTRA SEDE DE MADRID.
- POSIBILIDAD DE PROMOCIÓN.
- RETRIBUCIÓN BRUTA ANUAL PARA AÑO 2000, 1.410.000 PTAS. MÁS PLUSSES Y BENEFICIOS SOCIALES.

SI ESTÁS INTERESADO EN TRABAJAR CON NOSOTROS
ENVIÁMOS INMEDIATAMENTE TU CURRÍCULUM
AL Nº DE FAX: 91 329 62 72
O AL APDO. DE CORREOS 48092. 28080 MADRID.

**ANUNCIE AQUI
SUS OFERTAS
DE EMPLEO**

**La Tribuna
de Albacete**

Creen correcta y útil la postura de Telefónica

Un 75% de los directivos ven legales las "stock options"

□ LT

Un 75 por ciento de los directivos empresariales de distintos sectores considera que la postura de Telefónica acerca de las opciones sobre acciones es "legal, correcta y útil", según una encuesta de Ibérica de Comunicación (IBECOM), a la que ha tenido acceso EFE.

La encuesta, efectuada sobre un universo de 2.800 entrevistas telefónicas entre los días 19 y 22 de noviembre, pone de manifiesto que en un 98 por ciento de los casos estos directivos admiten el conocimiento y el funcionamiento financiero de las llamadas "stock options".

El 25 por ciento también considera legal la actitud de la empresa presidida por Juan Villalonga, pero matiza que se ha hecho un uso incorrecto de las opciones y que al final sólo van a suponer un beneficio para pocos.

La ilegalidad de las "stock options" es admitida por un 8 por ciento de los entrevistados, además de considerarlas "oportunistas", por haber sido articuladas por una empresa que ha pasado de pública a privada, y con "exceso de beneficio".

Entre los ciudadanos, la opinión sobre la legalidad de las opciones sobre acciones es compartida por un 35 por ciento de los encuestados, si bien un 75 por ciento reconoce que



Juan Villalonga, presidente de Telefónica.

aprobaría una iniciativa semejante en su empresa.

El grado de desconocimiento social de esta forma de retribución a directivos con carácter previo al asunto Telefónica

es bastante alto y se sitúa en un 64 por ciento del muestreo. Asimismo, un 32 por ciento ha seguido puntualmente las informaciones al respecto.

La politización de este asunto

es una percepción mayoritaria, ya que un 65 por ciento piensa como tal y un 44 por ciento de ciudadanos asegura que esta fórmula retributiva es "escandalosa e ilegal".

En una primera lectura la mayoría se muestra contraria a Telefónica

□ LT

Sobre esta polémica decisión de Telefónica, el 87 por ciento afirma que se trata de una cuestión meramente empresarial, pero un 36 por ciento cree que la actuación de Telefónica ha sido incorrecta al premiar a unos pocos directivos de la compañía en detrimento del resto de empleados.

En una primera lectura del asunto sobre las "stock options", un 89 por ciento de los ciudadanos ha opinado desfavorablemente sobre las mismas, aunque según ha ido haciendo acopio de información un 55 por ciento de ese 89 por ciento ha hecho evolucionar su opinión a favorable. Por el contrario, la opinión favorable en un primer momento se redujo en un 51 por ciento de los ciudadanos y se ha mantenido casi en ese índice, ya que solo

un 4 por ciento de los mismo admite haber cambiado de opinión, según evolucionaban los acontecimientos. Según la tipología de los medios de comunicación, la prensa escrita ha sido considerada la más "creíble y aséptica" por el 43 por ciento de los consultados, mientras que la misma opinión se establece para la radio en un 33% de los casos y para la televisión en un 22 por ciento.

La actuación de Telefónica en este caso se ha juzgado como buena por un 66 por ciento de los directivos y un 45 por ciento de la ciudadanía, mientras que un 82 por ciento entre los primeros y un 63 entre los segundos mantendrían las opciones sobre acciones en la empresa.

Como características generales, IBECOM resume que, sobre esta cuestión, se ha detectado una indiferencia

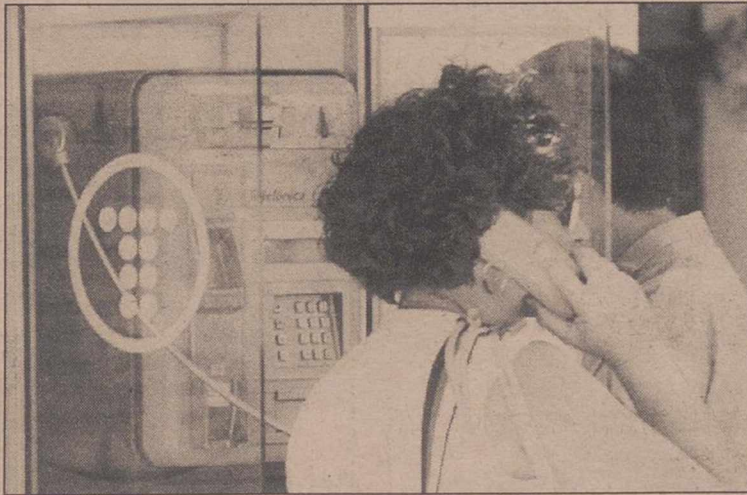

Polémica por la decisión de Telefónica.

social y que se ha producido una distorsión por el excesivo tratamiento e importancia que le han otorgado los medios de comunicación con el añadido de un "interés claro y manifiesto"

de algunos de éstos para confundir a la opinión pública.

La actuación del Gobierno es calificada de "tibia y poco convincente" en sus declaraciones.

La Seguridad Social tendrá superávit el próximo año

□ LT

El secretario de Estado de la Seguridad Social, Juan Carlos Aparicio, señaló recientemente que se espera que este organismo tenga superávit en el año 2000, y se superarán los resultados del presente ejercicio, que señaló, espera se cierre "próximo al equilibrio".

El secretario de Estado reconoció que "la Seguridad Social requiere cuidados permanentes" y un control para garantizar que no se produzcan desajustes. En su opinión, la situación de este organismo ha experimentado un cambio profundo, y así, mientras hace tres o cuatro años se debatía sobre la subsistencia del régimen, en estos momentos "incluso los más pesimistas sitúan los posibles problemas bien entrado el siglo XXI".

No obstante, se mostró confiado y señaló que es fundamental seguir actuando "con prudencia y sensatez, para evitar errores pasados", cuando los gastos eran muy superiores a los ingresos. En cualquier caso consideró que los pasos que se vayan a dar deben estar consensuados entre las fuerzas políticas y sindicales.

Los consumidores critican la cesión de datos por parte de las aseguradoras

□ LT

Los consumidores han acogido negativamente la nueva Ley de Protección de Datos aprobada y que prevé la posibilidad de que las aseguradoras puedan ceder datos de sus clientes para crear ficheros informáticos, noticia que la patronal aseguradora ha acogido con satisfacción.

El portavoz de la Confederación Española de Consumidores y Usuarios (CECU), Antonio López, ha declarado que al no requerirse el permiso previo de los clientes de las aseguradoras para transmitir sus datos personales a los ficheros "se viola la confidencialidad" de esta información y los consumidores quedan "indefensos".

Respecto a la aprobación de esta ley, el presidente de la Asociación de Usuarios de Banca (AUSBANC), Luis Pineda, señaló en Estepona (Málaga) que los ciudadanos dan sus datos personales "con mucha facilidad" y, ante la pérdida de intimidad que acarrea, recomendó preguntar por su uso posterior en el momento de facilitarlos.

Fuentes de la Unión Española de Entidades Aseguradoras y de Reaseguro (UNESPA) han destacado a esta agencia su "satisfacción" por la aprobación de esta ley, ya que supone "un perfeccionamiento técnico-jurídico" de la legislación actual.

La Tribuna inmobiliaria



Inmobiliaria

Teodoro Camino, 21



967/23 88 30

Albacete

ALQUILA

LOCALES

COMERCIALES

C/ La Roda 6

400 m2

Luis Badía 97

58 m2

Luis Badía 97

78 m2

C/ Santiago 17

560 m2

Dr. Fleming 36

peatonal

44 m2

Dr. Fleming 36

peatonal 68 m2

C/ Carmen 9

150 m2

C/ Carmen 11

160 m2

Ctra. Valencia 11-13

1.400 m2

Ctra. Valencia 15-17

1.000 m2

C/ García Reyes

/Cap. Cortés/

2.150 m2

TALLER



DE
GESTION

30

VIVIENDAS

V.P.O.

ZONA

Pº DE LA CUBA

3 Y 4 DORMITORIOS
TRASTEROS Y GARAJE

CANTIDADES
ENTREGADAS
GARANTIZADAS

Beneficiense de las
subvenciones y
ayudas en Viviendas
de Protección Oficial

¡¡INFORMESE!!

Con la Garantía de:
TALLER DE GESTION
C/ San Antonio, 34 Bajo.
967 52 41 00



SANCHEZ DEL RIO CATEDRAL

Telf: 967 52 26 00

A.P.I. PEDRO SANCHEZ DEL RIO
(15 años de experiencia nos avalan)
INFORMESE

-JOSE DE CARVAJAL: Piso en venta, cuatro dormitorios y salón, calefacción individual, cocina amueblada. Edificio con tres años. Precio: 15.000.000 ptas.

-PLAZA MIGUEL ANGEL BLANCO: Piso en venta, tres dormitorios, dos baños, salón, trastero, plaza de garaje. Nuevo a estrenar. Precio: 16.000.000 ptas.

-BLASCO DE GARAY: Piso en venta, cuatro dormitorios y salón, dos baños, terraza, trastero, plaza de garaje opcional. Precio: 10.000.000 ptas.

-PASEO DE LA CUBA: Piso en venta, tres dormitorios y salón, dos baños, garaje. 110 m2. Precio: 15.000.000 ptas.

-LA CRUZ: Piso en venta, tres dormitorios, baño, salón, 80 m2 útiles. Cocina amueblada. Precio: 6.500.000 ptas.

-LA CRUZADA: Apartamento en venta, dos dormitorios y salón, seminuevo, calefacción individual. Precio: 12.000.000 ptas.

-PAMPLONA: Piso en venta, cuatro dormitorios, tres baños, salón, calefacción y ascensor, plaza de garaje. 125 m2 útiles.

-TINTE: Piso en venta, cuatro dormitorios y salón, dos baños calefacción individual, plaza de garaje. 125 m2 útiles, primera calidad.

-SIMON ABRIL: Piso en venta, 4 dormitorios y salón, cocina amueblada, plaza de garaje. Primera calidad.

-PABLO MEDINA: Apartamento en venta, dos dormitorios, baño, aseo, salón, totalmente reformado, 100 m2 útiles. Plaza de garaje. Primera calidad.

SANCHEZ DEL RIO-CATEDRAL

A.P.I. Pedro Sánchez del Río.

Plaza Virgen de los Llanos. Tel: 967 52 26 00



INMOBILIARIA
SANCHEZ DEL RIO-CATEDRAL
INFORMESE

NO COBRAMOS COMISION AL COMPRADOR

PLAZA VIRGEN DE LOS LLANOS

TELF. 967 52 26 00

E-MAIL: RIOCAT@DIRAC.ES



"Finca Los Olivos"

A

7 minutos

de

Albacete

ULTIMAS

VIVIENDAS

3ª FASE

Promueve

y vende

PROGRAMAS
URBANISTICOS
Y GESTION

INFORMACION
EN

C/ Martínez

Villena 4-5º

Teléfono:

967 21 43 99



MERLIN

INMOBILIARIA

Vende apartamento zona Fiesta del Arbol, un dormitorio, salón, cocina independiente, baño, precio: 4.800.000. Ref: 489. Tfno: 967 24 87 18

MERLIN

INMOBILIARIA

Vende 2 viviendas en zona Carretas, 3 y 4 dormitorios, salón, cocina, baño, 100 útiles, desde 9.500.000. Ref. 970. Tfno: 967 24 87 18

MERLIN

INMOBILIARIA

Vende piso 90 útiles, 3 dormitorios, 2 baños, calefacción individual, 3 años de antigüedad, precio: 14.000.000. Ref. 462. Tfno. 967 24 87 18

MERLIN

INMOBILIARIA

Vende piso zona centro, 3 dormitorios, 1 baño, trastero, mucha luz e inmejorables vistas, precio: 10.500.000. Tfno. 967 24 87 18

MERLIN

INMOBILIARIA

Vende piso en Torres Quevedo, 125 útiles, 4 dormitorios, 1 baño y 1 aseo, precio: 14.000.000. Ref. 245. Tfno. 967 24 87 18

MERLIN

INMOBILIARIA

Vende piso nuevo a estrenar, en Pérez Galdós, 4 dormitorios, 2 baños completos, acabados 1ª calidad, calefacción individual gas ciudad, garaje, precio 25.000.000 negociable. Ref. 257. Tfno. 967 24 87 18

Rosario, 16 1º Dcha

INTER
casa

SERVICIOS INMOBILIARIOS

VENDE CHALETS A 15
MINUTOS DE ALBACETE

90 METROS UTILES
+ 17 METROS DE GARAJE
+ 10 METROS DE PORCHE

PRECIO: 11.000.000 PTS

C/ María Marín, 15
Albacete

Tel. 967 50 20 13
Fax. 967 50 19 11

INMOCAMARA

SOCIEDAD LIMITADA

•PISOS EN CONSTRUCCION ZONA ROSARIO. De lujo 114 m2. útiles. Salón. 4 dormitorios con empotrados. 2 baños completos. Gas ciudad. Trastero. Garaje opcional. Suelos de mármol. Videoportero. Hilo musical. Aire acondicionado. En pleno centro de Albacete. Tel.: 967 21 80 11

•DUPLEX ZONA PARQUE. 200 m2 útiles. Salón con aire acondicionado. Cocina office. 2 terrazas. 2 trasteros. 3 dormitorios. Cuarto planta. 3 baños. 1 aseo. Precioso. Tel. 967 21 80 11.

•PROMOCION PISOS LUJO ZONA ROSARIO. Pisos de 114 m2 útiles. Amplio salón y cocina, 4 dormitorios con armarios empotrados. 2 baños completos. Suelos de mármol. Trastero y plaza de Garaje. Financiación a 30 años. No deje pasar esta oportunidad. Reserva ya. Tel.: 967 21 80 11.

•PISO ZONA PARQUE LINEAL. 4 años. Salón. 3 dormitorios y despacho. 2 baños. Suelos de parquet. Impecable. Gas ciudad. Garaje. Trastero. 20.500.000 Pts. Tel. 967 21 80 11

C/ Cervantes, nº 12 (Frente Edif. La Pajarita) ALBACETE
☎ 21 80 11

Negociables en euros, arrancará el 1 de diciembre

Llega a España el mercado de valores latinoamericanos

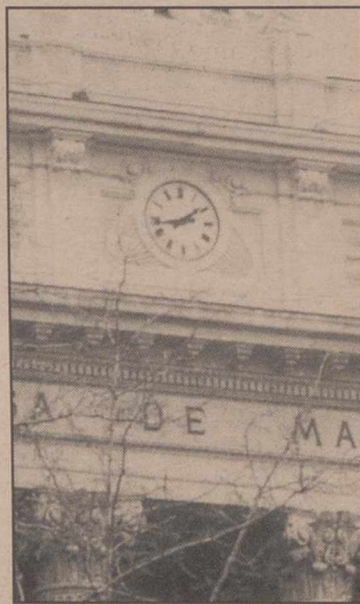

Bolsa de Madrid.

□ LT

200.000 millones de euros (unos 33 billones de pesetas), es decir en cerca del 50 por ciento. Esto supone una importante inyección para el mercado bursátil español, cuyo valor

actual asciende a unos 338.000 millones de euros (56,2 billones de pesetas) y que ocupa el cuarto lugar en la Unión Europea (UE) y el noveno en el mundo por volumen de con-

tratación. Los valores que se incorporarán en este nuevo mercado europeo de empresas latinoamericanas contarán con las mismas garantías que ya ofrece la Bolsa española.

El mercado de valores latinoamericanos negociables en euros, un proyecto que se viene gestando desde hace más de un año, arrancará en España el próximo 1 de diciembre bajo el nombre de Latibex y con la capitalización inicial de cinco grandes empresas del subcontinente. El grupo de salida lo integran Aracruz Celulose (Brasil), BBV Probusa (México), Banco Francés (Argentina), Banco Río de la Plati y Banco Santander Puerto Rico. A estas compañías se unirán en breve otras seis que ya han solicitado formalmente su cotización en Latibex. Se trata del Banco Provincial (Venezuela), Banco Santander de Chile, Andesa Chile, Enersis (Chile), Grupo Aval (Colombia) y Vale do Río Doce (Brasil).

Juntas, estas once compañías, en su mayoría controladas por grupos españoles, suman una capitalización bursátil de 25.000 millones de euros (4,16 billones de pesetas), lo que equivale al siete por ciento del valor total de las empresas que cotizan en la Bolsa española.

Además está previsto que se incorpore la empresa chilena Emsa, perteneciente al grupo azucarero Ebro Agrícolas, que también ha manifestado su interés en participar en el nuevo mercado, el único de su tipo en Europa. Según el calendario previsto, Latibex incorporará a medio plazo hasta 50 empresas latinoamericanas con un valor en bolsa de unos 200.000 millones de euros (33,2 billones de pts).

Como requisito, la capitalización mínima de las empresas que cotizarán en el nuevo índice en las cuatro bolsas españolas -Madrid, Barcelona, Bilbao y Valencia- debe ser de 300 millones de euros (unos 50.000 millones de pesetas).

Las compañías que integran la Bolsa Latinoamericana provienen en su mayoría de los sectores financiero, energético y de telecomunicaciones y están en buena parte participadas por grupos españoles.

El ambicioso proyecto, que contará con la supervisión de la Comisión Nacional del Mercado de Valores (Ceupor el gobierno español el pasado 29 de octubre.

Los inversores europeos podrán negociar con toda facilidad y seguridad valores de las principales empresas latinoamericanas, mientras que las compañías del subcontinente aumentarán sustancialmente su proyección internacional y liquidez bursátil.

Además, la Bolsa española fortalecerá su posición en Europa y el mundo y verá incrementada su capitalización a medio plazo en alrededor de

Este Otoño el salmón pisa fuerte.

Hasta 3,50% TAE*

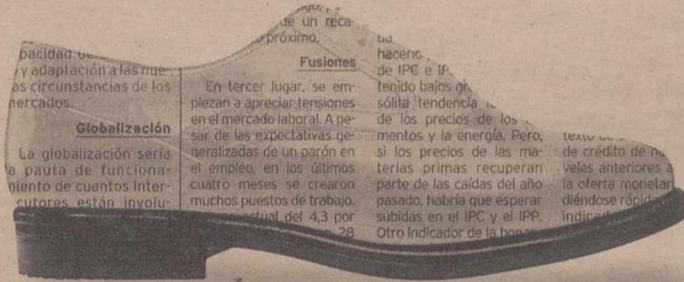

Depósito Salmón



Máximo un regalo por cliente

Depósito garantizado. Sin retención fiscal. Sin gastos ni comisiones.

Emisión abierta del 25 octubre hasta el 29 de diciembre 1999.

Y este estuche de cuchillos de regalo

*3% por un importe nominal de 10.000 a 50.000 euros (de 1.663.860 a 8.319.300 ptas). 3'25% por un importe nominal de 55.000 a 100.000 euros (de 9.151.230 a 16.638.600 ptas). 3'50% por un importe nominal de más de 100.000 euros (16.638.600 ptas)

CCM Caja Castilla La Mancha

Autorizado por la Consejería de Economía y Hacienda de La Junta de Comunidades de Castilla - La Mancha con fecha 19/10/99

El Banco Central Europeo no prevé graves repercusiones

El euro cae por debajo de su mínimo histórico

□ AGENCIAS

El euro cayó el viernes, por debajo de su mínimo histórico de los 1,0109 dólares, en medio de la preocupación del Banco Central Europeo (BCE), que tiene como política nunca anticipar una intervención para apoyar esta moneda.

La moneda única se debilitó tras los comentarios de varios altos cargos del BCE, sin que los expertos aportaran causas concretas de esta depreciación de más del 14 por ciento desde su introducción en los mercados el pasado enero.

Fuentes del BCE indicaron que las declaraciones del miembro de su Comité Ejecutivo Eugenio Domingo Solans, ayer en Madrid, fueron posiblemente malinterpretadas y que el banco emisor tiene como política "nunca adelantar intervenciones en los mercados" para salir en apoyo de esta moneda, aunque sí lo hace a posteriori.

Otmar Issing, economista jefe y también miembro del Comité Ejecutivo del BCE, aludió indirectamente en esta postura desde Londres ayer al señalar que siempre se debe dejar en la duda a los mercados respecto a las medidas que se van a tomar.

Por su parte, el presidente del BCE, Wim Duisenberg, en



No se prevén graves repercusiones ante la nueva caída de la moneda europea.

una entrevista con el periódico Financial Times publicada hoy, expresó su preocupación por la caída del euro frente al dólar, porque puede debilitar la confianza del público en la moneda única.

Con apenas once meses de vida, el euro alcanzaba su mínimo "histórico", perdiendo

cerca del dos por ciento en lo que va de esta semana, y hacia las 15.35 horas locales se cambiaba en el mercado de divisas de Fráncfort a 1,0104 dólares.

El banco central se negó a comentar las declaraciones de Domingo Solans hasta que no se haya puesto en contacto directo con él para confirmar

el contenido de la noticia divulgada ayer desde Madrid.

Fuentes del BCE se mostraron sorprendidas por la marcha del euro y la atribuyeron en parte a la huida de los inversores institucionales, como los fondos de pensiones, hacia inversiones más rentables en dólares en EEUU, debido

principalmente al diferencial de los tipos de interés con Europa.

La preocupación era visible en la sede del banco emisor, donde circulaban gráficos de tipo de cambio del euro con otras monedas, mientras que los analistas daban como muy probable que el euro alcance la paridad con el billete norteamericano.

Los datos fundamentales de la economía en la zona euro no justifican el actual tipo de cambio del euro, que tiene mayor potencial de apreciación que de depreciación, recordaron fuentes del BCE.

Agregaron que la inflación está bien por debajo del 2 por ciento, como exigen los cánones del banco, los tipos de interés están próximo a bajos históricos y es evidente una paulatina recuperación de la economía en la zona euro.

El peligro de una pérdida de confianza en el euro y un encarecimiento de las importaciones ofrece un claro contraste con el regocijo de países con fuerte tradición exportadora, como Alemania e Italia, que ven la debilidad del euro como un incentivo para sus ventas al exterior.

Según fuentes del BCE, las repercusiones de un descenso del euro, si es gradual y escalonado, serán leve.

El 93 por ciento de las empresas están preparadas para el Efecto 2000

□ AGENCIAS

El 93 por ciento de las empresas de fabricación y distribución de gran consumo están preparadas para afrontar el denominado "Efecto 2000", según datos obtenidos de una encuesta realizada por la Asociación Española de Codificación Comercial (AECOC) con el objeto de evaluar el grado de información y previsión de sus empresas asociadas ante este problema.

El estudio ha permitido constatar además que el 98 por ciento de las empresas que carece de proyecto "Efecto 2000" tiene una facturación anual inferior a los 1.500 millones de pesetas, mientras que la casi totalidad de las empresas

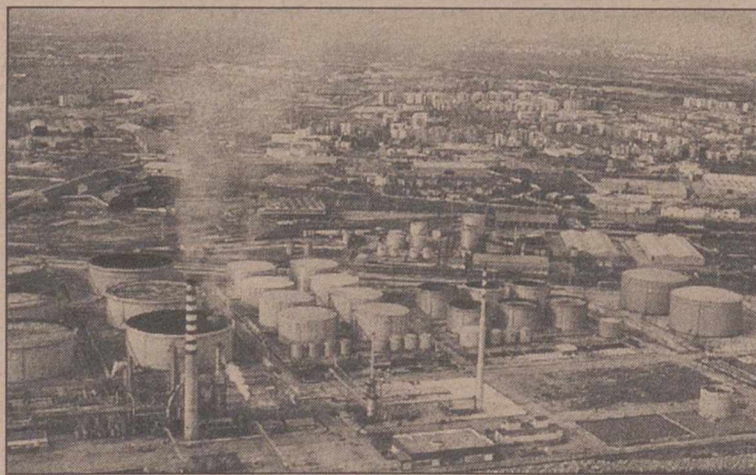

Las empresas se preparan ante el Efecto 2000.

con una facturación anual superior a los 5.000 millones de pesetas ha tomado ya las medi-

das oportunas para evitar posibles problemas informáticos coincidiendo con el fin de año.

Según el informe, más del 50 por ciento de las empresas que no ha elaborado un proyecto sobre el "Efecto 2000" no ha tomado medida alguna porque ha cambiado recientemente sus equipos informáticos, si bien hay también un 20 por ciento de empresas sin proyecto que admite que debería hacer algo para evitar posibles fallos en los sistemas.

Los datos obtenidos en la última de las encuestas "termómetro Efecto 2000" de AECOC suponen un avance considerable en relación a los resultados de los sondeos anteriores. Así, el pasado mes de abril sólo el 82 por ciento de la fabricación y la distribución de gran consumo disponía de proyecto "Efecto 2000", mientras

que en septiembre ese mismo porcentaje se situaba entorno al 88 por ciento.

FINANCIACION

Por otra parte, la operadora de telecomunicaciones Retevisión anunció que financiará a sus clientes de telefonía el 50 por ciento del precio de ordenadores personales, portátiles y agendas electrónicas de las firmas ADL, Compaq, Freeway, IBM e Investrónica, mediante un descuento en la factura telefónica del cliente.

Esta promoción, que estará vigente hasta el 15 de febrero del próximo año, incluirá en los ordenadores el servicio de acceso gratuito a Internet de Retevisión, Alehop.

MERCADO CONTINUO

										Contratación en Euros								
Valor	Ant.	Ult.	Pesetas	Dif./S.	Dif./S.%	Max/S.	Min/S.	Vol./S.	Nom	Valor	Ant.	Ult.	Pesetas	Dif./S.	Dif./S.%	Max/S.	Min/S.	Vol./S.
ABENGOA	22,75	22,30	3.710	-0,45	-1,98	22,8	22,00	140.532	1,00	FERROVIAL	16,80	16,65	2.770	-0,15	-0,89	17,30	16,55	751.514
AC.Y FOR.AZC	8,5	9,00	1.497	+0,50	+5,88	9	0,00	27.177	0,60	FILO	1,31	1,29	215	-0,02	-1,53	1,35	1,28	474.237
ACCIONA	45,5	50,00	8.319	+4,50	+9,89	51,35	43,50	1.091.022	0,60	FILO B	1,38	1,48	246	+0,10	+7,25	1,50	1,43	127.762
ACERALIA	11,93	11,94	1.987	+0,01	+0,08	12,15	11,90	1.093.050	2,00	RED ELECTRI.	6,37	6,33	1.053	-0,04	-0,63	6,59	6,33	699.198
ACERINOX	30,66	30,21	5.027	-0,45	-1,47	31,35	30,21	532.242	6,01	FOSFORERA	1,35	1,35	225	=	+0,00	0,00	0,00	0
ACESA	10,51	10,30	1.714	-0,21	-2,00	10,65	10,19	1.682.567	0,30	FUNESPANA	14,95	14,00	2.329	-0,95	-6,35	15,00	13,90	124.363
ACS	24,04	24,04	4.000	=	+0,00	24,49	23,80	815.542	1,00	GAS NATURAL	23,25	24,64	4.100	+1,39	+5,98	24,68	23,02	2.193.904
ADOLFO D GUEZ	13,3	12,86	2.140	-0,44	-3,31	13,44	12,60	161.925	0,17	GE.INVERSION	0,40	0,39	65	-0,01	-2,50	0,40	0,38	272.613
AG.BARCELONA	14,99	15,45	2.571	+0,46	+3,07	15,5	14,93	1.121.992	2,40	GLOBAL STEEL	1,84	1,83	304	-0,01	-0,54	1,95	1,83	228.072
AGROMAN	7,1	6,70	1.115	-0,40	-5,63	7,2	6,60	136.520	2,00	HID.CANTABR.	13,75	14,06	2.339	+0,31	+2,25	14,50	13,60	558.603
ALDEASA	19,75	19,10	3.178	-0,65	-3,29	19,8	19,00	292.493	3,01	IBERDROLA	13,96	14,00	2.329	+0,04	+0,29	14,29	13,94	1.731.799
AMADEUS	6,85	7,08	1.178	+0,23	+3,36	7,19	6,90	5.792.381	0,60	IBERPAPEL	12,22	11,87	1.975	-0,35	-2,86	12,29	11,55	45.639
AMPER	7	7,15	1.190	+0,15	+2,14	7,65	6,85	462.425	0,50	IBERPISTAS	6,70	6,60	1.098	-0,10	-1,49	6,85	6,50	221.846
ARAGONESAS	4,94	4,90	815	-0,04	-0,81	5	4,82	133.285	6,01	INDO	5,30	5,30	882	=	+0,00	5,35	5,05	4.851
ARGENTARIA	21,83	22,96	3.820	+1,13	+5,18	22,99	21,67	10.356.090	0,78	INDRA	11,12	12,02	2.000	+0,90	+8,09	12,36	11,02	2.389.656
ASTURIA.ZINC	11,25	11,35	1.888	+0,10	+0,89	11,88	11,25	321.453	1,86	INM.BAMI	3,36	3,34	556	-0,02	-0,60	3,43	3,25	135.092
AUMAR	17,84	17,53	2.917	-0,31	-1,74	18,1	17,51	616.996	1,50	INM.ZABALBUR	8,30	10,22	1.700	+1,92	+23,13	10,39	0,00	1.056.444
AZ.EBRO AGR.	15,8	15,80	2.629	=	+0,00	16,1	15,20	96.244	3,01	KOIPE	24,00	23,42	3.897	-0,58	-2,42	24,45	23,40	10.479
AZKAR	9,05	9,03	1.502	-0,02	-0,22	9	8,8	287.843	3,01	LA SEDA B. B	4,18	4,13	687	-0,05	-1,20	4,23	4,05	137.093
AZKOYEN	9	9,27	1.542	+0,27	+3,00	9,84	8,61	2.144.108	1,00	LINGOTES	3,59	3,45	574	-0,14	-3,90	3,55	0,00	3.691
B.ANDALUCIA	34	33,90	5.640	-0,10	-0,29	34,30	33,90	3.317	0,60	LOGISTA	20,09	19,99	3.326	-0,10	-0,50	20,25	19,04	95.854
B.ATLANTICO	36,2	36,20	6.023	=	+0,00	36,20	36,00	914	1,50	MAPFRE VIDA	25,74	26,05	4.334	+0,31	+1,20	26,30	25,75	165.778
B.CASTILLA	13,95	14,15	2.354	+0,20	+1,43	14,50	13,71	10.838	1,00	MECALUX	7,25	6,86	1.141	-0,39	-5,38	7,25	6,80	75.935
B.CTO.BALEAR	16	15,85	2.637	-0,15	-0,94	16,50	15,85	2.255	1,50	METROVACESA	19,07	18,94	3.151	-0,13	-0,68	19,50	18,60	586.026
B.ESFINGE	1,23	1,29	215	+0,06	+4,88	1,35	1,24	95.584	0,03	MIA	20,00	20,00	3.328	=	+0,00	20,28	19,50	4.532
B.GALICIA	14,35	14,15	2.354	-0,20	-1,39	14,90	14,15	2.522	3,01	MIQUEL COSTA	25,00	26,30	4.376	+1,30	+5,20	26,40	24,90	28.130
B.GUIPUZCO.P	11,98	11,86	1.973	-0,12	-1,00	12,00	11,51	4.512	3,01	N.MONTANA	0,59	0,60	100	+0,01	+1,69	0,62	0,59	619.389
B.GUIPUZCOAN	12,35	12,50	2.080	+0,15	+1,21	12,50	12,30	18.653	2,10	NH HOTELES	11,27	12,20	2.030	+0,93	+8,25	12,37	11,26	2.981.444
B.HERRERO	64,5	64,50	10.732	=	+0,00	65,95	0,00	135	1,00	NICOL.CORREA	4,01	3,90	649	-0,11	-2,74	4,17	3,89	174.299
B.PASTOR	38,98	38,12	6.343	-0,86	-2,21	39,40	38,00	89.436	0,60	OBH H. LAIN	6,59	6,20	1.032	-0,39	-5,92	6,62	6,20	2.516.451
B.POPULAR	63,5	65,90	10.965	+2,40	+3,78	66,30	63,50	1.050.867	1,50	OMSA	7,05	6,87	1.143	-0,18	-2,55	7,12	6,84	62.089
B.SANT.CENT.HISP.	10,55	11,05	1.839	+0,50	+4,74	11,07	10,55	33.013.780	0,25	PA. REUNIDOS	5,91	5,90	982	-0,01	-0,17	5,99	5,75	212.323
B.VALENCIA	8,47	8,38	1.394	-0,09	-1,06	8,50	8,36	91.960	6,01	PATERNINA	13,35	13,35	2.221	=	+0,00	13,59	13,35	5.971
B.VASCONIA	9,65	9,30	1.547	-0,35	-3,63	9,65	9,30	1.450	6,01	PESCANOVA	10,48	10,69	1.779	+0,21	+2,00	10,82	10,32	16.832
B.ZARAGOZANO	9,05	9,11	1.516	+0,06	+0,66	9,18	9,01	174.854	0,15	PICKING PACK	0,18	0,19	32	+0,01	+5,56	0,19	0,18	12.330.382
BANESTO	15,62	15,80	2.629	+0,18	+1,15	15,80	15,66	60.728	0,96	PORTLAND V.	25,70	24,33	4.048	-1,37	-5,33	25,98	24,31	71.114
BANKINTER	36,05	36,25	6.031	+0,20	+0,55	36,50	35,00	826.291	6,00	PRIMA INMOB.	8,73	8,63	1.436	-0,10	-1,15	8,70	8,51	1.173.320
BARON DE LEY	24,51	22,78	3.790	-1,73	-7,06	24,94	22,60	169.598	0,60	PROSEGUR	9,17	8,70	1.448	-0,47	-5,13	9,15	8,55	985.517
BAYER A.G.	40	39,80	6.622	-0,20	-0,50	39,80	38,61	893	0,60	PRYCA	18,10	17,62	2.932	-0,48	-2,65	18,35	17,50	1.938.606
BBV	13,25	13,90	2.313	+0,65	+4,91	13,95	13,18	31.173.373	0,06	PULEVA	1,66	1,70	283	+0,04	+2,41	1,73	1,65	18.167.417
BEFESA	10,8	10,78	1.794	-0,02	-0,19	11,05	10,50	177.550	3,01	RADIOTRONICA	13,49	13,70	2.279	+0,21	+1,56	13,95	13,10	340.862
BO.RIOJANAS	10,29	10,30	1.714	+0,01	+0,10	10,40	10,06	10.689	3,29	RENO M.S/A	2,62	2,52	419	-0,10	-3,82	2,75	2,52	323.631
BO.Y BEBIDAS	9,8	9,00	1.497	-0,80	-8,16	9,80	8,95	209.785	1,00	RESPOL	21,13	21,62	3.597	+0,49	+2,32	21,70	20,78	16.878.780
C.A.F.	23,03	22,30	3.710	-0,73	-3,17	23,10	22,30	15.493	0,60	SNIACE	1,09	1,24	206	+0,15	+13,76	1,26	1,10	2.534.060
C.V.N.E.	12,8	12,85	2.138	+0,05	+0,39	12,85	12,40	30.793	2,00	SOGECABLE	29,90	31,20	5.191	+1,30	+4,35	32,50	29,00	1.037.269
CAMPOFRIO	13,69	13,14	2.166	-0,55	-4,02	13,75	13,03	128.455	0,60	SOL MELIA	12,03	12,00	1.997	-0,03	-0,25	12,35	11,95	1.348.724
CATALANA OC.	18,19	18,45	3.070	+0,26	+1,43	18,45	18,05	63.450	6,01	SOS ARANA	10,00	10,08	1.677	+0,08	+0,80	10,08	9,90	37.139
CEM.PORTLAND	26,5	25,29	4.208	-1,21	-4,57	26,90	25,02	69.069	0,60	SOTOGRADE	3,60	3,40	566	-0,20	-5,56	3,58	3,20	65.946
CEPSA	10,08	9,93	1.652	-0,15	-1,49	10,20	9,80	465.212	0,60	SUPERDIPLO	16,20	16,10	2.679	-0,10	-0,62	16,50	16,03	560.138
COLONIAL	14,35	13,96	2.323	-0,39	-2,72	14,40	13,96	400.632	0,60	TABACALERA	16,05	16,10	2.679	+0,05	+0,31	16,35	15,75	8.912.576
CONTINENTE	23	22,40	3.727	-0,60	-2,61	23,47	22,01	770.363	3,01	TAFISA	11,95	12,00	1.997	+0,05	+0,42	12,05	11,90	83.408
CORP.BANESTO	9,30	9,30	1.547	=	+0,00	0,00	0,00	10	3,01	TAVEX ALGOD.	2,57	2,44	406	-0,13	-5,06	2,62	2,39	165.941
CORP.FI.ALBA	28,88	29,65	4.933	+0,77	+2,67	30,35	28,00	713.852	0,03	TELEPIZZA	4,60	4,63	770	+0,03	+0,65	4,75	4,43	8.444.774
CORP.MAPFRE	16,95	16,73	2.784	-0,22	-1,30	17,09	16,60	671.129	2,00	TERRA NETWORKS	30,80	32,90	5.474	+2,10	+6,82	35,00	29,45	14.337.868
CORTEFIEL	23,32	22,27	3.705	-1,05	-4,50	24,00	22,20	323.853	0,05	TPI PAG. AMAR.	23,90	28,75	4.784	+4,85	+20,29	31,80	23,78	3.018.509
CRISTALERIA	44,05	40,45	6.730	-3,60	-8,17	44,40	40,37	62.109	1,00	TELEFONICA	19,69	20,28	3.374	+0,59	+3,00	20,45	19,62	62.261.164
D.FELGUERA	7,77	7,58	1.261	-0,19	-2,45	7,81	7,42	67.577	0,45	TUBACEX	1,88	1,88	313	=	+0,00	1,93	1,84	1.994.124
DINAMIA	9,44	9,35	1.556	-0,09	-0,95	9,64	9,10	80.585	3,01	TUDOR	7,35	7,35	1.223	=	+0,00	7,42	7,35	9.735
DOGI	9,78	9,80	1.631	+0,02	+0,20	10,09	9,49	70.097	6,01	UNILAND CEM.	51,00	51,90	8.635	+0,90	+1,76	52,00	0,00	8.988
DRAGADOS	9,70	9,75	1.622	+0,05	+0,52	9,98	9,60	2.257.444	3,00	UNION FENOSA	14,84	16,64	2.769	+1,80	+12,13	16,95	14,82	11.981.435
EL AGUILA	9,00	8,98	1.494	-0,02	-0,22	9,09	8,78	80.564	1,50	UNIPAPEL	9,01	8,50	1.414	-0,51	-5,66	9,05	8,42	35.034
ENACO	5,48	5,44	905	-0,04	-0,73	5,59	5,35	106.324	2,16	URALITA	7,01	6,85	141	-0,16	-1,16	7,13	6,85	1.245.445
ENCE	18,60	18,64	3.101	+0,04	+0,22	19,22	18,51	143.631	1,56	URBAS	0,86	0,85	141	-0,01	-1,16	0,87	0,83	283.090
ENDESA	19,25	20,17	60	-0,01	-2,70	20,74	19,00	27.906.510	3,01	URBIS	5,45	5,23	870	-0,22	-4,04	5,57	5,16	763.056
EPPIC	0,37	0,36	60	-0,01	-2,70	0,36	0,35	57.										

LOS 10 QUE MAS SUBEN EN EL AÑO				LOS 10 QUE MAS BAJAN EN EL AÑO			
Valor	Ult.AñoAnt	Ult-UltAn	Ult-UltAn(%)	Valor	Ult.AñoAnt	Ult-UltAn	Ult-UltAn(%)
ZELTIA	6,25	11,14	178,24	RADIOTRONICA	59,98	-46,28	-77,16
TELEFONICA	12,64	7,64	60,44	FILO	3,01	-1,72	-57,14
ASTURIA ZINC	7,42	3,93	52,96	FASTIBEX	11,13	-5,86	-52,65
ACERINOX	19,86	10,35	52,11	PICKINGPACK	0,38	-0,19	-50,00
DRAGADOS PRE	8,05	3,86	47,90	ERCROS	1,15	-0,55	-47,83
REPSOL	15,17	6,45	42,56	VISCOFAN	13,80	-6,21	-44,98
BANESTO	11,24	4,56	40,57	ALDEASA	33,54	-14,44	-43,05
ACERALIA	8,53	3,41	39,98	TELEPIZZA	8,11	-3,48	-42,91
SOTOGRADE	2,46	0,94	38,21	FILO B	2,56	-1,08	-42,19
C.V.N.E.	9,50	3,35	35,32	NICOL.CORREA	6,64	-2,74	-41,27

LOS 10 MAS NEGOCIADOS EN EL AÑO			LOS 10 MAS ACTIVOS EN LA SEMANA		
Valor	Titulos Año	MedDiaTitAño	Intermediario	Nº Titulos	V. Efect.(m)
PICKINGPACK	957.867.188	4.201.172	Caja Madrid Bolsa (A)	53.698.201	994.631
BSCH	746.300.145	16.576.549	SCH. (A)	33.407.501	540.465
ARGENTARIA	650.412.289	2.865.252	BBV Interactivos (A)	32.621.399	533.481
IBERDROLA	639.793.050	2.806.110	Aho.Corporacion Finan.(A)	31.737.558	493.571
BBV	617.661.802	7.126.263	Merrill Lynch	28.248.891	465.611
REPSOL	406.019.508	6.193.919	SBC Warburg Securities	27.794.216	453.673
TELEPIZZA	377.210.048	1.669.071	Argentaria Bolsa (A)	27.207.686	452.382
PULEVA	362.073.094	1.595.036	Siaga (A)	27.450.646	433.095
AMADEUS-A	279.712.464	10.359.721	Bl Capital (A)	26.513.404	432.848
TABACALERA	262.130.188	1.154.759	Deutsche Securities (A)	25.798.453	418.468

MERCADO DE DIVISAS

	Peseta	Marco	Dolar	Euro	Franco F.	Libra E.	100 Liras	Franco S.	Yen
Peseta		85,0800	163,5600	166,3860	25,3680	263,1100	8,5910	103,8910	1,5980
Marco	0,0118		1,9240	1,9558	0,2982	3,0925	0,1010	1,2211	0,0188
Dolar	0,0061	0,5198		1,0160	0,1551	1,6060	0,0525	0,6352	0,0098
Euro	166,386	1,9558	0,9843		6,5596	1,5823	0,0005	0,6246	0,0096
Franco F.	0,0394	3,3538	6,4475	6,5596		10,3717	0,3387	4,0954	0,0630
Libra E.	0,0038	0,3234	0,6227	0,6320	0,0964		0,0327	0,3949	0,0061
100 Liras	0,1164	9,9034	19,0385	0,0005	2,9529	30,6262		12,0930	0,1860
Franco S.	0,0096	0,8189	1,5743	1,6010	0,2442	2,5326	0,0827		0,0154
Yen	0,6258	53,2416	102,3500	103,9300	15,8748	164,6496	5,3761	65,0131	

INDICES GENERALES Y SECTORIALES NACIONALES

Nombre	Anterior	Ultimo	Dif.%S	Dif./S	Nombre	Anterior	Ultimo	Dif.%S
MADRID	947,22	960,25	1,38 %	13,03	ALIMENT.	480,33	476,35	-3,98
IBEX 35	10.793,00	10.971,30	1,65 %	178,30	BANCOS	1.168,08	1.200,94	32,86
IBEX FINAN.	9.257,40	9.541,20	3,07 %	283,80	COMUNI.	1.450,44	1.453,96	3,52
IBEX UTILIT.	20.220,80	20.462,30	1,19 %	241,50	CONSTR.	1.049,83	1.036,25	-13,58
IBEX INDUST.	6.767,10	6.726,70	-0,60 %	-40,40	ELECT.	868,41	889,25	20,84
IBEX COMPLE.	6.130,70	5.971,40	-2,60 %	-159,30	INVERSI.	903,46	941,95	38,49
BILBAO	1.505,85	1.534,72	1,92 %	28,87	PETROLEO	772,30	773,19	0,89
VALENCIA	779,64	787,92	1,06 %	8,28	METAL	346,52	341,67	-4,85
BARCELONA	803,90	813,81	1,23 %	9,91	SERVICIOS	155,73	152,88	-2,85

INDICES INTERNACIONALES MAS IMPORTANTES

Nombre	Anterior	Ultimo	Dif.%S	Dif./S	Nombre	Anterior	Ultimo	Dif.%S	Dif./S
DOW JONES	11.003,80	11.035,30	0,29	31,5	EUROTOP 300	1.421,00	1.449,00	1,97	28
S&P 500	1.422,00	1.421,56	-0,03	-0,44	NASDAQ COMP.	3.369,25	3.458,91	2,66	89,66
FTSE-100	6.482,30	6.685,40	3,13	203,1	NASDAQ 100	3.028,84	3.137,45	3,59	108,61
CAC40 PAR.	5.263,23	5.397,34	2,55	134,11	MIB 30	34.965,00	35.755,00	2,26	790
DAX XETRA	5.955,97	5.965,97	0,17	10	MOSCU RTS.	118,77	119,75	0,83	0,98
MIBTEL	24.222,00	24.712,00	2,02	490	BOVESPA	13.463,00	13.860,00	2,95	397
SWISS MARKET	7.367,40	7.359,40	-0,11	-8	MERVAL	524,76	549,48	4,71	24,72
NIKKEI	18.570,80	18.284,00	-1,54	-286,8	MEXICO IPC	6.286,68	6.311,89	0,40	25,21
HANGSENG	15.073,10	14.998,70	-0,49	-74,4	SANTIAGO IGP	4.829,14	4.855,27	0,54	26,13
SWISS PERFO.	4.843,90	4.854,23	0,21	10,33	LIMA IG	1.772,22	1.765,41	-0,38	-6,81
LISBOA BVL30	4.709,63	4.862,02	3,24	152,39	CARACAS IG	5.568,45	5.361,47	-3,72	-206,98
EUROTOP 100	3.307,52	3.372,49	1,96	64,97	BOGOTA IG	1.041,24	989,64	-4,96	-51,6

PROXIMOS PAGOS DE DIVIDENDOS

Nombre	Concepto	Div Año	Div Ejer	Ejerc	Bruto	Neto	F Pago
ARGENTARIA	A Cuenta	4	4	1999	0,14	0,11	29-nov-99
MIQUEL COSTA	A Cuenta	3	3	1999	0,24	0,18	30-nov-99
SABA	A Cuenta	2	2	1999	1,5	1,13	30-nov-99
URALITA	A Cuenta	2	2	1999	0,12	0,09	1-dic-99
FAES	A Cuenta	5	5	1999	0,14	0,11	20-dic-99

AMPLIACIONES DE CAPITAL EN CURSO

Nombre	Nuevas	Antiguas	Inic Amp	Fin Amp	P Titulo	Desembolso	Técnic. Acc.
VALEN.C.POR.	0	0	12/11/99	12/12/99	0	0	0

IGBM: INDICE GENERAL DE LA BOLSA DE MADRID

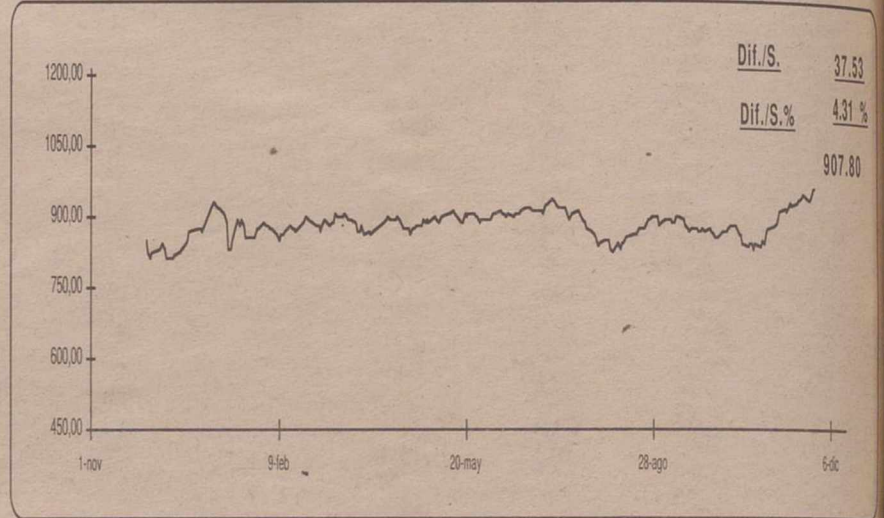

POTENCIAL DE APRECIACION DE LOS VALORES DEL IBEX 35

Revisión del 10/99	Último	Pre.Obj.	Potencial (%)	Valor	Último	Pre.Obj.	Potencial (%)
ACCIONA	50	54,26	+8,52%	DRAGADOS	9,75	12,22	+25,33%
ACERALIA	11,94	15,6	+30,65%	ENDESA	20,17	21,00	+4,12%
ACERINOX	30,21	32	+5,93%	FCC	20,72	30,75	+48,41%
ACESA	10,3	11,62	+12,82%	GAS NATURAL	24,64	25,16	+2,11%
ACS	24,04	33,25	+38,31%	HID.CANTABR.	14,06	15,30	+8,82%
AG.BARCELONA	15,45	19,25	+24,60%	IBERDROLA	14,00	15,76	+12,57%
INDRA	12,02	9,79	-18,55%	PRYCA	17,62	21,00	+19,18%
ARGENTARIA	22,96	21,69	-5,53%	PULEVA	1,70	1,62	-4,71%
AUMAR	17,53	22,89	+30,58%	REPSOL	21,62	27,39	+26,68%
B.POPULAR	65,9	73,91	+12,15%	SOL MELIA	12,00	14,23	+18,58%
BSCH	11,05	12,07	+9,23%	TABACALERA	16,10	23,00	+42,88%
BANKINTER	36,25	36,17	-0,22%	TELEFONICA	20,28	17,41	-14,15%
BBV	13,9	15,85	+14,03%	TELEPIZZA	4,63	5,75	+24,19%
FERROVIAL	16,65	24,1	+44,74%	UNION FENOSA	16,64	15,00	-9,86%
NH HOTELES	12,2	13,48	+10,49%	URALITA	6,85	10,00	+45,99%
CONTINENTE	22,4	27,56	+23,04%	VALLEHERMOSO	7,52	9,88	+31,38%
CORP.FIALBA	29,65	32,8	+10,62%	VISCOFAN	7,59	9,50	+25,16%
CORP.MAPFRE	16,73	19,47	+16,38%	IBEX 35	10.971,30	11.562,40	+5,39%

Fuente: Beta Capital. Los precios objetivos están sujetos a cambios según las circunstancias del mercado.

MATERIAS PRIMAS

Nombre	Ultimo	Compra	Venta
Aluminio 3M LME	1.547,00	1.533,00	1.547,00
Aluminio LME	1.497,00	1.497,00	1.497,00
HOME HEATING OIL	0,69	0,69	0,69
NATURAL GAS	2,33	2,33	2,33
Oro	295,75	296,62	297,62
Paladio	398,00	398,00	403,00
PETROLEO BRENT 1 MES	25,20	25,20	25,20
Plata	5,18	5,18	5,22
Platino	439,50	439,50	443,50
Zinc 3M LME	1.180,00	1.178,50	1.183,00
Zinc LME	1.166,50	0,00	0,00

Página realizada por Invercapital Mancha S.L. Representante para Castilla-La Mancha de Beta Capital S.V.B. S.A.



OFICINAS: C/ ROSARIO, 6, 3ª PLANTA "EDIFICIO TOSCANA"

TELF: 967 52 40 45 - 46 · FAX: 967 52 40 56

607 932 030 ... 619 723 720

e-mail: invercapital@mx3.redestb.es ... www.redestb.es/personal/invercapital

• INVERSIONES EN BOLSA
• FUTUROS Y OPCIONES
Realice sus operaciones financieras con rapidez y eficacia

FONDOS DE INVERSION

ASESORES

Nombre del Fondo	Fondo	V.Liq.Ultimo	%Año	Patrim. (M)	Fecha
AB AHORRO	RFM	15,55	-0,64	219,93	26/11/99
AB BOLSA	RV	26,94	11,41	205,55	26/11/99
AB BOLSAPLUS	RV	24,25	17,21	341,37	26/11/99
AB DINERPLUS	FIAMM	1.264,81	1,16	134,54	26/11/99
AB EURO ACCIONES	RV	9,53	27,58	138,83	26/11/99
AB FIVA	RVM	16,48	1,48	143,82	26/11/99
AB FONDTESORO	RF	12,34	-0,72	138,30	26/11/99
AB RENTA	RF	14,43	-1,03	44,72	26/11/99
AB RENTA INTERNACIONAL	RF	16,88	4,52	313,62	26/11/99

ALLIANZ RAS

Nombre del Fondo	Fondo	V.Liq.Ultimo	%Año	Patrim. (M)	Fecha
ALLIANZ MIXTO	RFM	6,59	-1,64	20,78	26/11/99
ALLIANZ RAS FONDO	RF	76,87	-6,90	39,98	26/11/99
ALLIANZ VARIABLE	RV	6,50	2,04	17,55	26/11/99

ARGENTARIA

Nombre del Fondo	Fondo	V.Liq.Ultimo	%Año	Patrim. (M)	Fecha
ARGENTARIA BEX BOLSA	RV	35,99	16,77	102,67	26/11/99
ARGENTARIA BEX DINER	FIAMM	1.115,84	1,34	385,51	26/11/99
ARGENTARIA BEX RENTA	RFM	14,41	1,62	210,84	26/11/99
ARGENTARIA FONDHIPOTECARIO	FIAMM	1.299,56	1,93	143,26	26/11/99
ARGENTARIA FONDIBEX	GAR.	9,15	5,05	6,18	26/11/99
ARGENTARIA FONDIRECTO	FIAMM	1.203,23	1,50	251,75	26/11/99
ARGENTARIA FONDPOSTAL	RFM	17,87	1,48	467,90	26/11/99
ARGENTARIA RENTA	RF	8,66	1,88	143,35	26/11/99

BANESTO FONDOS

Nombre del Fondo	Fondo	V.Liq.Ultimo	%Año	Patrim. (M)	Fecha
BANESTO DEUDA FONDTESORO	RF	525,23	-1,05	238,16	26/11/99
BANESTO MIXTO FIJO 2	RFM	6,63	3,11	391,81	26/11/99
BANESTO MIXTO VARIABLE	RVM	74,55	7,07	223,83	26/11/99
DINERACTIVO	FIAMM	1.303,49	1,00	736,98	26/11/99
EXTRADINERO BANESTO	FIAMM	755,51	1,44	1.060,73	26/11/99
EXTRAFONDO AHORRO	RF	7,58	-2,19	207,78	26/11/99
FONBANESTO	RF	14,13	-0,49	457,76	26/11/99
FONBANESTO 2	RF	10,52	-1,87	485,78	26/11/99

BANSABADELL

Nombre del Fondo	Fondo	V.Liq.Ultimo	%Año	Patrim. (M)	Fecha
BANSABADELL	RFM	16,49	2,30	866,37	26/11/99
BANFONDO 1	RF	13,86	0,87	529,08	26/11/99
BANSABADELL BOLSA	RVM	14,26	9,10	227,04	26/11/99
BANSABADELL FONDO	RF	16,17	0,12	293,85	26/11/99
BANSABADELL FONDO 2	RF	14,97	0,13	406,26	26/11/99

BBV GESTINOVA

Nombre del Fondo	Fondo	V.Liq.Ultimo	%Año	Patrim. (M)	Fecha
BBV ACTIVOS FONDTESORO	FIAMM	1.157,24	1,06	400,51	26/11/99
BBV AHORRO	RF	9,88	-2,27	616,09	26/11/99
BBV BOLSA	RV	23,77	7,27	289,89	26/11/99
BBV DEUDA FONDTESORO	RF	133,81	-2,61	554,68	26/11/99
BBV DINERO	FIAMM	1.707,45	1,55	2.766,60	26/11/99
BBV HORIZONTE	RF	11,84	-1,99	650,58	26/11/99
BBV MONETARIO	FIAMM	75,31	1,36	1.002,00	26/11/99
BBV PLAN RENTAS 10	RF	765,67	-5,30	735,76	26/11/99
BBV RENTA	RF	14,75	-0,07	1.730,51	26/11/99
BBV RENTA 91	RF	9,73	-0,61	784,32	26/11/99
FONDCOMERCIO 1999	RF	695,14	1,15	13,79	26/11/99
FONDCOMERCIO 2001	RF	638,66	0,72	12,87	26/11/99
FONDCOMERCIO 2002	RF	687,93	-1,83	39,71	26/11/99
FONDCOMERCIO BOLSA	RV	18,83	11,29	122,58	26/11/99
FONDCOMERCIO DEUDA	RF	687,53	-2,19	72,37	26/11/99

BANCAJA

Nombre del Fondo	Fondo	V.Liq.Ultimo	%Año	Patrim. (M)	Fecha
CAJALDINER	FIAMM	1.366,26	1,04	494,34	26/11/99
CAJALDINER ORO	FIAMM	865,98	1,84	337,91	26/11/99
CAJALRENTA	RVM	11,97	5,84	142,25	26/11/99
CAJAFON	RV	1.158,89	-14,31	60,71	26/11/99
CAJAFONSEGURO	RF	14,31	-1,24	118,35	26/11/99

DEUTSCHE BANK GESTION

Nombre del Fondo	Fondo	V.Liq.Ultimo	%Año	Patrim. (M)	Fecha
DB ACCIONES	RV	22,44	14,37	170,23	26/11/99
DB CAPITAL DOS	RFM	7,73	4,32	397,25	26/11/99
DB CAPITAL UNO	RFM	7,39	3,36	304,24	26/11/99
DB DINER	FIAMM	1.052,86	1,43	598,27	26/11/99
DB MIXTA	RVM	21,76	16,12	192,97	26/11/99

CAJA ESPAÑA

Nombre del Fondo	Fondo	V.Liq.Ultimo	%Año	Patrim. (M)	Fecha
FONDESPAJA GLOBAL	RFM	73,54	2,52	206,87	26/11/99
FONDESPAJA INTER.GARANTIZADO	GAR	70,33	8,35	156,64	26/11/99
FONDESPAJA TESORERIA	FIAMM	66,24	1,95	109,46	26/11/99
FONDO 111	FIAMM	902,53	1,47	199,24	26/11/99

C.C.M.

Nombre del Fondo	Fondo	V.Liq.Ultimo	%Año	Patrim. (M)	Fecha
AHORRO CORPORACION ACCION	RVM	19,81	6,45	414,11	26/11/99
AHORRO CORPORACION CUENTA	FIAMM	1178,97	1,55	2333,35	26/11/99
AHORRO CORPORACION DEUDA	RF	12,12	-0,49	912,27	26/11/99
AHORRO CORPORACION DINERO	FIAMM	1183,79	1,56	23,21	26/11/99
AHORROFONDO	RVM	41,61	2,04	910,46	26/11/99

DEUTSCHE BANK GESTION

Nombre del Fondo	Fondo	V.Liq.Ultimo	%Año	Patrim. (M)	Fecha
DB ACCIONES	RV	22,44	14,37	170,23	26/11/99
DB CAPITAL DOS	RFM	7,73	4,32	397,25	26/11/99
DB CAPITAL UNO	RFM	7,39	3,36	304,24	26/11/99
DB DINER	FIAMM	1.052,86	1,43	598,27	26/11/99
DB MIXTA	RVM	21,76	16,12	192,97	26/11/99

GESATLANTICO

Nombre del Fondo	Fondo	V.Liq.Ultimo	%Año	Patrim. (M)	Fecha
BOLSATLANTICO	RV	15,05	3,29	133,01	26/11/99
DINERATLANTICO	FIAMM	1.326,70	1,36	196,27	26/11/99
FONDOATLANTICO	RF	15,70	0,00	261,03	26/11/99
RENTATLANTICO	RF	8,39	-0,83	174,90	26/11/99

GESBANKINTER

Especialistas en Fondos de Inversión. AGENTE: INVERALIANE, S.L.
EDIFICIO TOSCANA 1ª PTA, 9
TFNO. 967-193040

Nombre del Fondo	Fondo	V.Liq.Ultimo	%Año	Patrim. (M)	Fecha
BK DINERO 98	FIAMM	640,09	2,05	232,68	26/11/99
BK FONDO	RV	38,50	5,13	249,19	26/11/99
BK FONDTESORO 2	RF	66,75	-0,86	129,37	26/11/99
BK MIXTO 2	RVM	841,66	4,15	284,70	26/11/99
CIBER BK VARIABLE	RV	979,71	5,41	123,31	26/11/99
CUENTA FISCAL ORO I	FIAMM	1.020,78	-0,17	253,34	26/11/99
FONDO TELEFONICO CORTO PL	RF	867,13	1,76	29,791	26/11/99
FONDO TELEFONICO VARIABLE	RV	2.081,57	7,06	360,21	26/11/99

GESBETA

GRUPO Beta Capital. EDIFICIO TOSCANA, 3ª, PTA 12, 13 Y 14
TFNO. 967-524045-46

Nombre del Fondo	Fondo	V.Liq.Ultimo	%Año	Patrim. (M)	Fecha
BETA ACCIONES	RV	149,99	2,35	57,70	26/11/99
BETA ACTIVOS	RF	671,96	-0,04	4,37	26/11/99
BETA CRECIMIENTO	RV	135,68	3,05	26,84	26/11/99
BETA DEUDA FONDTESORO	RF	10,95	-2,23	34,44	26/11/99
BETA DINERO	FIAMM	1.313,09	1,52	66,02	26/11/99
BETA EURO ACCIONES	RV	8,87	20,84	36,90	26/11/99
BETA EURO MARS	RF	8,18	9,95	105,90	26/11/99
BETA EUROPYME ACCIONES	RV	5,32	16,67	3,43	26/11/99
BETA RENTA	RF	14,84	0,00	21,85	26/11/99
BETA RENTA PLUS	RFM	7,13	0,00	32,62	26/11/99
BETA VALOR	RVM	17,59	2,15	54,29	26/11/99
PRISMAFONDO	RVM	766,64	7,97	33,32	26/11/99

GES-BM

Nombre del Fondo	Fondo	V.Liq.Ultimo	%Año	Patrim. (M)	Fecha
BM-DINERBOLSA	RV	1.485,17	6,34	89,90	26/11/99
BM-FONDTESORO	RF	12,12	-2,88	109,67	26/11/99
CUENTAFONDO AHORRO	RFM	16,22	18,22	109,42	26/11/99
DINER BM	FIAMM	1.284,76	1,56	53,89	26/11/99

CAJA MURCIA

Nombre del Fondo	Fondo	V.Liq.Ultimo	%Año	Patrim. (M)	Fecha
CAJA MURCIA	RF	9,14	1,44	8,17	26/11/99
CAJA MURCIA DINERO	FIAMM	930,75	1,30	35,32	26/11/99
CAJA MURCIA GARANTIZADO	RF	6,68	1,52	18,36	26/11/99

GESMADRID

Nombre del Fondo	Fondo	V.Liq.Ultimo	%Año	Patrim. (M)	Fecha
DINERMADRID FONDTESORO	FIAMM	1.159,19	1,18	605,46	26/11/99
FONDMADRID	FIAMM	1.386,94	1,03	755,31	26/11/99
MADRID BOLSA ACTIVA	RV	6,43	3,04	399,61	26/11/99

SANTANDER GESTION

Nombre del Fondo	Fondo	V.Liq.Ultimo	%Año	Patrim. (M)	Fecha
BSN ACCIONES	RV	35,81	7,63	534,07	26/11/99
BSN ACCIONES EUROPEAS	RV	10,05	19,22	211,61	26/11/99
BSN DINERO	FIAMM	1.608,69	1,78	488,89	26/11/99
BSN RENTA VARIABLE	RV	15,55	9,66	135,38	26/11/99
SANTANDER AHORRO	RF	14,17	0,57	336,07	26/11/99
SANTANDER DINERO FONDTESORO	FIAMM	1.140,16	1,04	1.746,05	26/11/99
SANTANDER GESTION MIXTO	RFM	10,84	3,24	1.152,46	26/11/99
SANTANDER GESTION RENTA	RF	10,30	1,18	1.045,21	26/11/99
SANTANDER RENTA 1999	RF	9,42	1,95	506,04	26/11/99
SANTANDER RENTA 2000	RF	667,74	2,25	135,15	26/11/99

PROLOGIA DE LOS FONDOS: RF: RENTA FIJA RV: RENTA VARIABLE RFM: RENTA FIJA MIXTA RVM: RENTA VARIABLE MIXTA GAR: GARANTIZADO Beta Capital S.V. B. S.A.

inversiones de calidad

Invercapital Mancha sociedad limitada

Beta Capital

SOCIEDAD DE VALORES Y BOLSA, S.A.

SOCIEDAD REPRESENTANTE DE BETA CAPITAL PARA CASTILLA - LA MANCHA

BOLSA ASI SERA LA SEMANA

¡Ahora sí!

BETA CAPITAL ALBACETE

A la Bolsa parece que le ocurre lo contrario que al Barça, el mes de noviembre está siendo muy productivo para los inversores en renta variable y según su entrenador, al equipo culé le sale todo mal. En efecto hemos superado los máximos históricos de la Bolsa de valores española y eso no ocurre todos los días, parece que el letargo que habían sufrido los mercados financieros en el último año y pico se ha terminado, y ahora los acontecimientos están superando a analistas e inversores y la reacción ha sido en vertical y con gran fuerza.

Hemos superado la barrera

mítica de los once mil puntos en el Ibex-35, aunque el cierre haya sido un poco por debajo de estas cifras, es fácil que la próxima semana se supere con suficiencia. A partir de estos momentos estamos en subida libre, es decir, no existen resistencias técnicas y carecemos de fundamentos para intentar deducir dónde puede parar esta subida que está siendo, cuando menos, espectacular.

Pero la fase alcista de este mes hemos de analizarla en profundidad, y no quedarnos sólo en la fachada, pasar hasta el fondo y ver que gran parte del impulso de la Bolsa ha sido propiciado por Telefonica, Repsol y algun otro valor tecnológico, que son los menos en

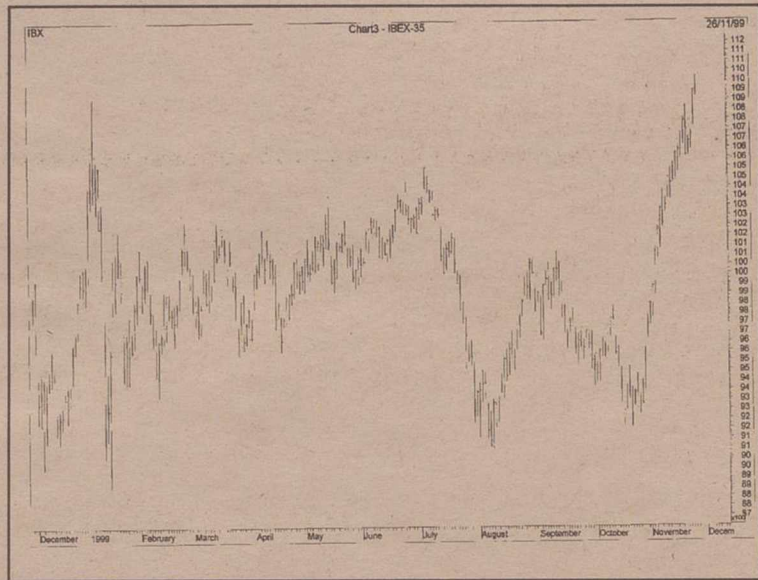

el mercado de renta variable nacional. Esto significa que muchos inversores han podido ver cómo, mientras la Bolsa no

paraba de subir sus acciones no lo hacían o lo hacían en menor proporción, debemos de entender que el dinero

acude primero a los valores que estima que mejor comportamiento puede tener a corto plazo, y por ello se centra en unos cuantos valores los denominados: de primera fila, pero cuando estos han agotado la subida el flujo de capitales se dirige a otros valores que todavía mantienen potencial de subida, los de segunda fila, por ello hemos visto esta pasada semana como también los bancos han tenido un importante comportamiento, algunas constructoras, etc.

Y por último, podremos ver en las próximas jornadas, los de la última fila como también empiezan a tomar bríos y tendrán también su oportunidad, es algo esperanzador para aquellos que ven como sus valores en cartera todavía no se han comportado como el resto del mercado.

LAS RECOMENDACIONES DE BETA

**COMPRAR
TABACALERA
(16.00 Euros)**



**COMPRAR
GAS NATURAL
(24.60 Euros)**



**BETA CAPITAL
RESPONDE**

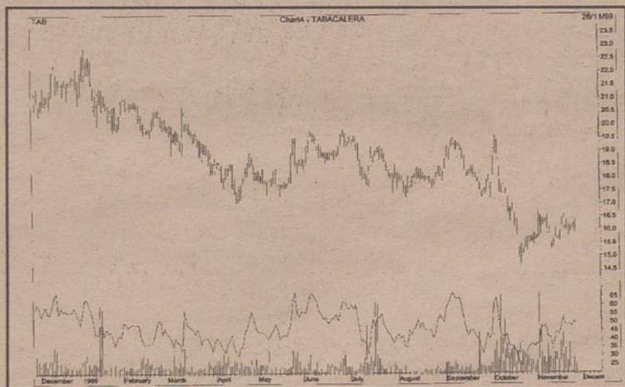

Tabacalera lanzó el pasado martes una OPA (oferta pública de adquisición) sobre inmobiliaria Zabálburu con el fin de reforzar su posición de accionista principal. Actualmente la tabaquera cuenta con el 23.67% de la compañía inmobiliaria y después de la OPA, esta participación rondará el 40%. El precio que ofrece Tabacalera por las acciones de la inmobiliaria es de 11.45 Euros por acción lo que supone una prima de un 30% sobre el cierre del martes (8.85), y 45 centimos de Euro más que el precio ofrecido en su día por BAMI. Aunque estratégicamente esta operación resulta muy interesante al asegurar la posición de accionista principal de Tabacalera y garantizar la rentabilidad de su patrimonio inmobiliario, no supone cambio alguno en nuestras estimaciones, además si tenemos en cuenta que ha acabado el plazo para el canje de acciones de Seita por acciones de Tabacalera, pensamos que este hecho será beneficioso para la cotización de Tabacalera. Recomendamos comprar con un precio objetivo de 23 Euros. También nos gustaría indicar que puede ser interesante comprar acciones de Zabálburu en el nivel de 10 Euros, si bien no nos comprarían el 100% de las acciones a 11.45 Euros podría darnos bastante juego y ganar unas pequeñas plusvalías sin demasiados riesgos.

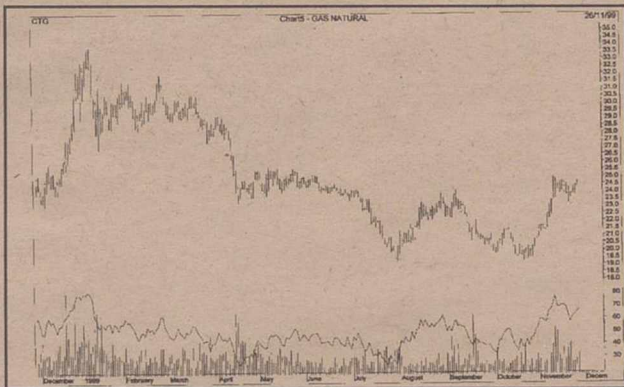

Gas Natural espera poder lograr un crecimiento del 15 por ciento en el beneficio del grupo para 1999, a pesar de la reducción de márgenes acordada el pasado abril. Ctg quiere acabar el año con 300.000 clientes más en el mercado español, objetivo que se incrementará en 350.000 nuevos clientes en el año 2000. Creemos que los objetivos planteados son demasiado ambiciosos tanto en el objetivo de crecimiento como en el incremento del número de clientes. Pensamos que la reducción promedio del 3% en los márgenes de los precios del gas industrial y doméstico puesta de manifiesto a raíz del Real Decreto antiinflacionista se dejara sentir fundamentalmente en el cuarto trimestre del 99, aunque a pesar de esto pensamos que Gas Natural se encuentra infravalorada en los niveles actuales y que un mejor comportamiento del sector y los fuertes rumores de fusión a tres bandas con Repsol e Iberdrola, conseguirán reducir el fuerte descuento con el que cotiza ahora mismo en el mercado. Técnicamente, su aspecto es impecable y tras formar un doble mínimo en los entornos de los 20 euros, la ruptura del nivel de los 23 euros y la consolidación posterior anticipan nuevas subidas que podrían llevar a la cotización a registros cercanos a los 28 euros por acción en el medio plazo. Con un potencial superior al 15% recomendamos comprar.

Tengo un fondo de pensiones al que hago aportaciones periódicas, me comentan que es bueno tener más de uno, quisiera saber porque y que tipo de fondo sería bueno abrir ahora. C.P.E.

Lo podemos ver desde dos puntos de vista: ya que usted aporta capitales a una inversión que, en teoría, no podrá recibir hasta que se jubile, le conviene que esos capitales tengan el menor riesgo posible, y una forma de disminuir el riesgo es a través de la diversificación. No se tratará obviamente de abrir cada año un fondo, sino de buscar dos o tres que sean distintos en su política de inversión y si hasta ahora trabajaba con uno de renta variable abrir otro de renta fija o mixto. A la hora de elegir también hay que tener en cuenta la proximidad a la edad de jubilación intentando hacer aportaciones a fondos en renta variable cuanto más jóvenes seamos y conforme nos acercamos al año de jubilación ir pasando a renta fija. Desde el punto de vista fiscal debemos tener en cuenta la reciente publicación del Real decreto 1589/1999 que ha introducido importantes modificaciones que determinan un plazo de 6 meses desde que ocurrió la contingencia para que el beneficiario establezca como y cuando percibir los derechos consolidados. Si no se pronuncia la gestora de los fondos los ingresará en cuenta a disposición y por cuenta del beneficiario, entendiéndose así satisfecha la prestación. Por lo que se refiere a la elección de reembolso se puede elegir entre: Un pago único inmediato o diferido (donde tendría interés claramente tener más de un fondo y cada año reembolsar uno), o bien en forma de renta por medio de dos o más pagos sucesivos con periodicidad regular, incluyendo al menos un pago en cada anualidad. Las rentas podrán ser constantes o crecientes y también inmediatas o diferidas. Existe también una tercera opción que combina las anteriores.

Para enviar SUS CONSULTAS

POR TELEFONO

marque el **967 52 40 45 - 46** (De 10 a 19 horas)

POR INTERNET

envíe un e-mail a **invercapital@mx3.redestb.es**

POR CORREO

envíe este cupón a **Invercapital Mancha**
C/ Rosario, 6, 3ª planta "EDIFICIO TOSCANA"

INVERCAPITAL MANCHA se reserva el derecho a extraer las colaboraciones cuando lo considere oportuno. Los comentarios de estas páginas son responsabilidad de los firmantes.

Mi pregunta es:

Nombre y apellidos: Empresa:

Dirección:

Población: Provincia: C.P.:

Teléfono: Fax: E-mail:



F.C. Barcelona-Spartak
Día 8 a las 20.45 h.

La niña de tus ojos
Del 28 noviembre al 9 diciembre

Astérix en Bretaña
Día 1 a las 11.05 h.

Conoce a Joe Black
Del 21 al 27 de enero

Una muñeca Barbie
Del 26 Noviembre '99 al 6 enero '00

Hemos metido a Astérix, Penélope Cruz, Luis Enrique, Brad Pitt y a la Muñeca Barbie en el mismo paquete.

Acércate a cualquier Distribuidor Autorizado o llama al 902 200 035 y descubrirás que **Vía Estrella** es, por muchas cosas, el regalo estrella de estas Navidades.

Vía Estrella es el mejor regalo de estas Navidades, porque en un mismo paquete encontrarás el deporte de élite, Champions League, cine de estreno español y americano, y por supuesto la magia de la mejor programación infantil. Todo lo que puedas imaginar lo tienes en Vía Estrella.



www.viadigital.es
Instalación y antena gratuitas.

Promoción válida desde el 26 de noviembre de 1999 al 6 de enero del 2000 para personas que se den de alta por primera vez. Promoción no acumulable. Las personas que contraten la opción Vía Estrella u opción superior que incluya ésta, disfrutarán gratuitamente de Vía Estrella hasta el 31 de marzo del 2000. En esta promoción podrán pagar la Cuota de Inscripción con tarjeta 4B o VISA. Si por causas no imputables a Vía Digital la instalación no se efectúa dentro de los 30 días siguientes a la fecha de alta, el abonado perderá el derecho sobre el regalo promocional. Antena parabólica de regalo en instalaciones individuales. Alta por un mínimo de 12 meses (en caso contrario Vía Digital se reserva el derecho de reclamar el regalo promocional). Regalo de los juguetes hasta fin de existencias. Bases depositadas ante notario.

Así lo afirmó el alcalde Gregorio López Sanz

La Consejería financiará la traída de agua hasta Casas Ibáñez

□ M.PICO

El alcalde de Casas Ibáñez, Gregorio López Sanz, ha informado que la Consejería de Obras Públicas de la Junta de Comunidades destinará una partida financiera para conducir el agua potable de Zulema a Casas Ibáñez. El coste del proyecto, de unos 150 millones, será financiado en un 90 por ciento por la Junta de Comunidades y el diez por ciento restante será aportado por el Ayuntamiento de Casas Ibáñez.

El proyecto para el abastecimiento de agua, elaborado en 1998 será licitado por distintas empresas y, según el alcalde en el plazo de dos años se podría disponer de las correspondientes instalaciones para que el municipio pueda beber agua de buena calidad. El trazado de la conducción iría por el camino de Zulema hasta la



Casas Ibáñez podrá tener agua de calidad.

pedanía de Serradiel para entroncar con la tubería de Marimínguez o bien hasta el

depósito regulador del cerro de San Jorge para concertar con la actual red de agua pota-

ble. Las obras supondrán la apertura de una zanja de unos ocho kilómetros de longitud, la

colocación de la correspondiente conducción, así como construir los depósitos reguladores y realizar la instalación del pozo y las bombas. Por lo que respecta a la calidad del agua procedente de Zulema, el alcalde ha señalado que poblaciones como Alborea, Balsa de Ves y Casas de Ves que se abastecen de esa zona del acuífero tiene agua de excelente calidad y en cuatro o cinco años que alguno de estos municipios la lleva consumiendo esa calidad no ha mermado, lo que supone una garantía. Además, según ha indicado el primer edil, el acuífero de Zulema puede abastecer a la población de Casas Ibáñez durante muchos años. La empresa suministradora de agua potable TEDESA, instalará una bomba de velocidad variable para regular la presión en la zona de la carretera de Cuenca para solucionar los problemas.

LOTERÍA NACIONAL		SORTEO DEL DÍA 27 DE NOVIEMBRE DE 1999		SORTEO 95 99		Lista acumulada de las cantidades que han correspondido a los números premiados, clasificados por su cifra final		ESTOS PREMIOS PODRÁN COBRARSE HASTA EL DÍA 28 DE FEBRERO DE 2000, INCLUSIVE													
Diez series de 100.000 billetes cada una																					
0	1	2	3	4	5	6	7	8	9												
Números	Pesetas	Números	Pesetas	Números	Pesetas	Números	Pesetas	Números	Pesetas												
29100	100.000	29101	100.000	29102	100.000	29103	110.000	29104	100.000	29105	100.000	29106	100.000	29107	110.000	29108	110.000	29109	100.000		
29110	100.000	29111	100.000	29112	100.000	29113	110.000	29114	100.000	29115	100.000	29116	100.000	29117	110.000	29118	110.000	29119	100.000	29120	100.000
29120	100.000	29121	100.000	29122	100.000	29123	110.000	29124	1.280.000	29125	20.000.000	29126	1.280.000	29127	110.000	29128	110.000	29129	100.000	29130	100.000
29130	100.000	29131	150.000	29132	100.000	29133	110.000	29134	100.000	29135	100.000	29136	100.000	29137	110.000	29138	110.000	29139	100.000	29140	100.000
29140	100.000	29141	100.000	29142	100.000	29143	110.000	29144	100.000	29145	100.000	29146	100.000	29147	110.000	29148	110.000	29149	100.000	29150	100.000
29150	100.000	29151	100.000	29152	100.000	29153	110.000	29154	100.000	29155	100.000	29156	100.000	29157	110.000	29158	110.000	29159	100.000	29160	100.000
29160	100.000	29161	100.000	29162	100.000	29163	110.000	29164	100.000	29165	100.000	29166	100.000	29167	110.000	29168	260.000	29169	100.000	29170	100.000
29170	100.000	29171	100.000	29172	150.000	29173	110.000	29174	100.000	29175	100.000	29176	120.000	29177	110.000	29178	110.000	29179	100.000	29180	100.000
29180	100.000	29181	120.000	29182	100.000	29183	110.000	29184	100.000	29185	100.000	29186	100.000	29187	110.000	29188	110.000	29189	100.000	29190	100.000
29190	100.000	29191	100.000	29192	100.000	29193	130.000	29194	100.000	29195	100.000	29196	100.000	29197	110.000	29198	110.000	29199	100.000	50100	100.000
50100	100.000	50101	100.000	50102	100.000	50103	110.000	50104	100.000	50105	100.000	50106	100.000	50107	110.000	50108	110.000	50109	100.000	50110	100.000
50110	100.000	50111	100.000	50112	100.000	50113	110.000	50114	100.000	50115	100.000	50116	100.000	50117	110.000	50118	110.000	50119	100.000	50120	100.000
50120	100.000	50121	100.000	50122	100.000	50123	110.000	50124	100.000	50125	100.000	50126	100.000	50127	110.000	50128	110.000	50129	100.000	50130	100.000
50130	100.000	50131	150.000	50132	100.000	50133	110.000	50134	100.000	50135	100.000	50136	100.000	50137	110.000	50138	110.000	50139	100.000	50140	100.000
50140	100.000	50141	100.000	50142	100.000	50143	110.000	50144	100.000	50145	100.000	50146	100.000	50147	110.000	50148	110.000	50149	100.000	50150	100.000
50150	100.000	50151	100.000	50152	100.000	50153	110.000	50154	100.000	50155	100.000	50156	100.000	50157	110.000	50158	110.000	50159	100.000	50160	100.000
50160	100.000	50161	100.000	50162	100.000	50163	110.000	50164	100.000	50165	100.000	50166	100.000	50167	2.110.000	50168	100.000.000	50169	2.100.000	50170	100.000
50170	100.000	50171	100.000	50172	150.000	50173	110.000	50174	100.000	50175	100.000	50176	120.000	50177	110.000	50178	110.000	50179	100.000	50180	100.000
50180	100.000	50181	120.000	50182	100.000	50183	110.000	50184	100.000	50185	100.000	50186	100.000	50187	110.000	50188	110.000	50189	100.000	50190	100.000
50190	100.000	50191	100.000	50192	100.000	50193	130.000	50194	100.000	50195	100.000	50196	100.000	50197	110.000	50198	110.000	50199	100.000	Terminaciones	
		131.....	50.000	172.....	50.000	393.....	80.000	074.....	50.000	8815.....	250.000	666.....	50.000	1167.....	260.000	1128.....	260.000	099.....	50.000		
		341.....	50.000			93.....	30.000			9755.....	250.000	76.....	20.000	377.....	60.000	168.....	160.000	409.....	50.000		
		711.....	50.000			3.....	10.000			025.....	50.000			537.....	60.000	498.....	110.000				
		81.....	20.000											7.....	10.000	958.....	60.000				
																68.....	60.000				
																8.....	10.000				

ESTE SORTEO ADJUDICA 3.584.100 DÉCIMOS PREMIADOS POR UN IMPORTE TOTAL DE 7.000.000.000 DE PESETAS

PREMIO ESPECIAL 490.000.000 Ptas. Núm. 50168 PRIMER PREMIO	FRACCIÓN	SERIE	PREMIO ACUMULADO
	8.ª	8.ª	500.000.000

INSTRUCCIONES PARA LA CONSULTA DE ESTA LISTA

1.ª Compruebe si la fecha del sorteo y el dibujo que figuran en la parte superior de la lista coinciden con los de su billete o décimo.
2.ª En cada columna, y sólo en ella, están todos los premios y reintegros que han correspondido a todos los números que terminan con la cifra grande que la encabeza, clasificados en encabezada con un uno. Los premios indicados en la columna «pesetas» son los que corresponden a un billete, o sea, a diez décimos.
3.ª Vea si en la columna de números aparece el que Vd. juega y, si así fuera, a la derecha encontrará acumulado el importe total de los premios que han correspondido al billete, con
4.ª Si no está su número completo puede tener premio en el grupo de terminaciones. Si hay de cuatro cifras y su número las tiene igualmente dispuestas, a la derecha encontrará el total de premios que han correspondido a todos los números que terminan con esas cuatro cifras.

Almunia niega que desde Ferraz se dañe a Zarzuela

Aznar lamenta que se 'traspasen ciertos límites'

El presidente del Gobierno, José María Aznar, valoró ayer en el Senado el supuesto intento por parte de la ex cúpula del Interior --que lo ha negado-- de implicar a la Casa Real en el cobro de fondos reservados en la etapa de Gobierno del PSOE. Para el actual jefe del Ejecutivo, es "lamentable" que haya personas "que se permitan traspasar ciertos límites que deberían ser infranqueables", subrayó.

AGENCIAS

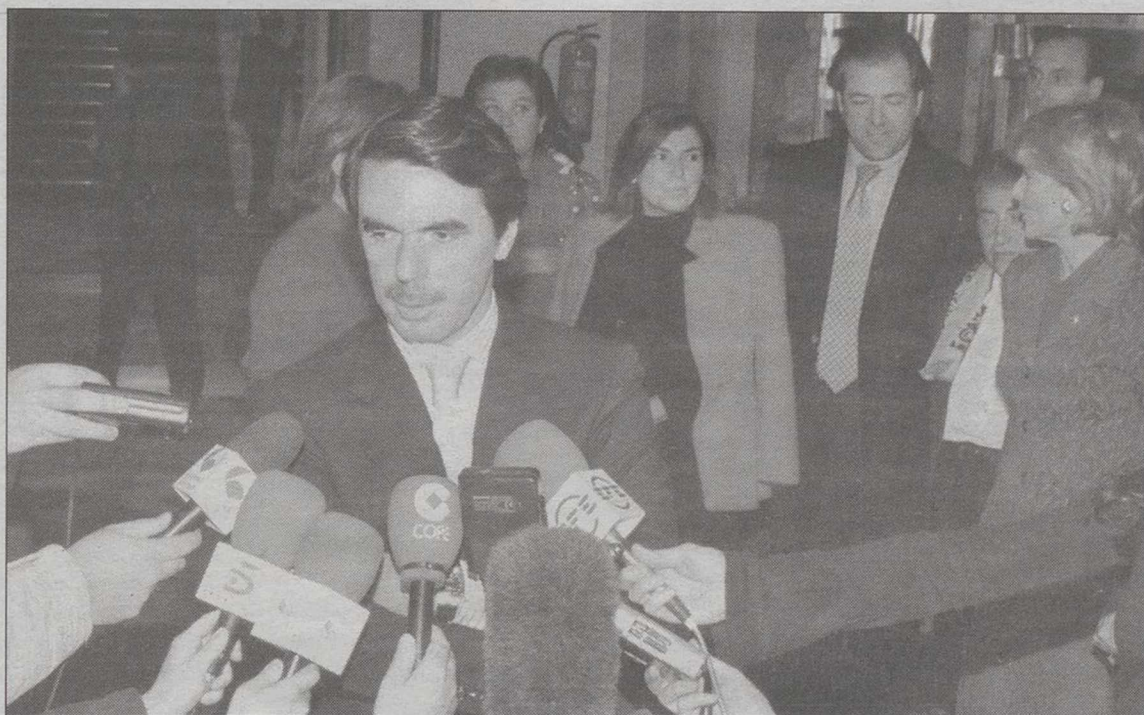

Aznar valoró ayer el supuesto intento de implicar a la Casa Real en fondos reservados.

"Me parece lamentable, sin añadir más a lo que se ha dicho, que haya personas que se permitan traspasar ciertos límites o ciertas rayas que deberían ser absolutamente infranqueables, por sentido de responsabilidad y de la seriedad, para todo el mundo", manifestó.

Aznar dijo desconocer que la reunión de la ex cúpula del Interior con periodistas, en la que, supuestamente, se comentó la recepción por parte de Zarzuela de fondos reservados se celebró en la sede del PSOE, en la calle Ferraz, por lo que no quiso hacer comentarios sobre este asunto.

"Esa es una pregunta que debería realizar, si esto es así, pero no lo sé, a los dirigentes del PSOE. Simplemente, yo sobre este asunto no hago comentarios en cuanto al fondo de la cuestión, y si digo que hay límites que no se deben traspasar y en este caso se han traspasado", recalcó.

El jefe del Ejecutivo no quiso revelar si La Zarzuela se

había puesto en contacto con él para expresar su preocupación por las noticias públicas y se limitó a remitirse a las explicaciones que la Casa Real ha dado sobre este asunto: que el dinero que recibían de los fondos reservados se destinaba a cuestiones de seguridad. Por otro lado, Aznar no quiso opinar ni sobre el comentario hecho por el ex ministro del Interior José Barrionuevo quien, utilizando el episodio de Moisés y el Mar Rojo ha asegurado que las "aguas" de la Justicia se abren para dejar paso a Felipe González y se cierran para él y el resto de la ex cúpula de Interior, ni sobre la petición de cárcel que, en el

caso de los "fondos reservados", se ha hecho por parte del Ministerio Fiscal contra Barrionuevo, Corcuera y Rafael Vera.

Se limitó a comentar, como viene siendo habitual, que el Gobierno "no entra" en los temas que están bajo conocimiento de la Justicia. Sólo deseó que todos los asuntos relativos a los fondos reservados sean aclarados "debidamente".

Por su parte, el secretario general del PSOE, Joaquín Almunia, aseguró que en la sede socialista de la calle Ferraz no se ha producido ningún tipo de información a los medios de comunicación "que pudiese

deteriorar la imagen de la Casa de Su Majestad el Rey, y quien afirme lo contrario miente".

Almunia contestó así al ser preguntado si tuvo conocimiento de la reunión que se celebró en Ferraz de Corcuera, Barrionuevo y Vera con siete periodistas. El candidato socialista a La Moncloa logró que el presidente extremeño, Juan Carlos Rodríguez Ibarra, retirase el documento presentado al Comité Federal en apoyo de los ex dirigentes socialistas imputados en el caso de los fondos reservados, al argumentar que las convicciones morales "son necesariamente individuales y no se pueden someter a votos".

Aznar critica el sistema de cuotas de empleo femenino propuesto por el PSOE

AGENCIAS

El presidente del Gobierno, José María Aznar, criticó ayer el sistema de cuotas de empleo femenino propuesto por los socialistas argumentando que es dudoso que una mujer inteligente y trabajadora quiera ocupar un cargo en virtud de una cuota. El presidente abogó por conseguir la igualdad de oportunidades y por la equiparación salarial. Ante las palabras del presidente, la secretaria socialista de participación de la Mujer, Micaela Navarro, le acusó de ser "un cantamañanas cualquiera". Durante la III Conferencia de Comisiones Parlamentarias para promover la igualdad entre hombres y mujeres se aprobó la 'Declaración de Madrid', documento que insta a acabar con la desigualdad de sexos.

Los planteamientos que propone el Partido Popular no tienen nada que ver con los que postula el Partido Socialista para la equiparación de hombres y mujeres en el entorno laboral. El Partido Socialista propone el establecimiento de cuotas de mujeres contratadas para evitar las grandes diferencias de ocupación femenina y masculina que existe en determinados sectores.

Sin embargo, el presidente del Gobierno se mostró contrario al establecimiento de estas cuotas. Aznar, que clausuró la III Conferencia de la Comisiones Parlamentarias encargada de velar por la igualdad de oportunidades entre hombres y mujeres de los Estados miembros de la UE, se mostró partidario de poner en marcha políticas activas que estimulen la igualdad, en lugar de caer en demagogias.

En opinión del presidente, se cae en la demagogia cuando "no se trabaja por la igualdad, sino por eslóganes que rimen con igualdad".

antología Adolfo Domínguez

Esta semana, lo mejor de mi colección con un 15% de descuento.

ADOLFO DOMÍNGUEZ

ALBACETE: ♦ Plaza del Altozano, 5 - esq. Francisco Fontecha, 5

Privatizaciones y política fiscal centran su política

PSOE: El PP beneficia el interés opaco de la casta cercana a Aznar

AGENCIAS

El Comité Federal del PSOE denuncia, en la declaración política fruto de la reunión de ayer, que la política del Gobierno del PP, protagonizada por las privatizaciones y la política fiscal, ha asegurado los intereses "opacos" y el afán "condicioso" de una "reducidísima casa" unida por su común pertenencia al entorno del presidente del Ejecutivo, José María Aznar.

Critica además la red de medios de comunicación que, en su opinión, ha creado el PP a su servicio y cuyo primer objetivo es "atacar a la oposición y distorsionar su presencia y sus propuestas". "El Gobierno del PP es un gobierno sectario, más preocupado por perseguirnos que por atender a las necesidades de los ciudadanos", agrega el documento.

Asimismo, advierte de que si se sigue con la "mayoría actual", España estaría comprometiendo las condiciones de su entrada en el siglo XXI, y por ello es necesario un "nuevo ciclo de expectativas", en vez de una fase "de operaciones rentables para unos pocos".

"Las políticas progresistas llevadas a la práctica por los gobiernos socialistas han marcado el gran cambio protagonizado por España a lo largo de una generación --añade--. Los españoles del año 2000 no merecen que en la primera



Un momento de la reunión del comité del PSOE.

década del próximo siglo se impida un avance similar ni, menos aún, que se retroceda".

Un retroceso que, para el PSOE, se ha producido en los últimos cuatro años por culpa

del Gobierno de Aznar, que "ha logrado convertir una fase de bonanza económica en un periodo de incremento de la desigualdad y de la exclusión".

"Un Gobierno (PP) siempre

dispuesto a mirar hacia el pasado en los momentos de dificultad, empantanado en su papel de oposición negativa impregnado de un talante autoritario --resume--".

El PNV considera determinante que EH no dé cobertura a la violencia callejera

AGENCIAS

El PNV considera "un paso positivo y determinante" que EH haya manifestado su objetivo de "no dar cobertura política" a los actos de violencia callejera, afirmó ayer el portavoz del Euskadi Buru Batzar, Joseba Egibar. Con la participación como invitado del lehendakari del Gobierno Vasco, Juan José Ibarretxe, y nacional del PNV se reunieron ayer en la sede de este partido en Bilbao para analizar la situación política vasca. El portavoz del PNV anunció que este partido, consciente de que EH promoverá la "abstención activa" en las próximas elecciones generales, transmitirá a los ciudadanos vascos su "apuesta inequívoca" a favor de la participación en los comicios. En relación con la violencia calle-

jera, Egibar se refirió al comunicado emitido por EH, en el que esta formación manifiesta que su objetivo "es la superación de las causas que generan la existencia de los mencionados hechos violentos y no el de dar cobertura política a los mismos". Egibar señaló que EH ya había manifestado que "hace una apuesta inequívoca por vías políticas y democráticas, y que no asume la paternidad de los actos de la "kale borroka", aunque ahora "añade el dato" de que su objetivo no es el de dar cobertura política a la violencia callejera, lo cual para el PNV constituye un "paso positivo".

"Es posible que alguien intencionadamente esté con la lupa en este tipo de actos, que para nosotros no sólo suponen una vulneración de derechos, sino un conjunto de acciones que entorpecen el proceso



El portavoz del PNV, Joseba Egibar

político, pero el paso de EH es determinante", añadió el dirigente nacionalista. Tras considerar que otras afirmaciones de EH, como las críticas al portavoz del Gobierno Vasco, Josu

Jon Imaz, "no se corresponden con la verdad", Egibar recalcó que el paso de EH en relación con la violencia callejera es "decidido" e incluso "esperado por su propio electorado".

La mayoría de españoles trasladaría a todos los presos de ETA a cárceles vascas

AGENCIAS

La mayoría de los españoles trasladaría a todos los presos de ETA a las cárceles vascas como gesto de buena voluntad hacia la organización terrorista, que mantiene una tregua desde hace 14 meses, según los resultados del barómetro político de noviembre que publica "La Vanguardia".

El 51,1 por ciento de los españoles consultados en el sondeo del Instituto Opina se manifiesta partidario del traslado de los etarras, mientras que el 32,5 por ciento está en contra y el 16,4 no sabe o no contesta.

En el País Vasco, el porcentaje de respuestas partidarias de este traslado como gesto pacificador se eleva al 76 por ciento, el de respuestas negativas descendiendo hasta el 12,5 por ciento y las personas consultadas que no saben o no contestan son el 11,5 por ciento.

La mitad del total de los encuestados, un 51,3 por ciento, apoya la actuación del Gobierno en el proceso de paz, opinión que no comparte un tercio de los encuestados, el 29,6 por ciento y rechazan el 65,6 por ciento de los vascos.

El sondeo refleja dos estadísticas de opinión en ocasiones totalmente opuestas: el que percibe el conjunto de la opinión pública española y el de la ciudadanía vasca.

La encuesta fue realizada por Opina los días 19, 20, 21 y 22 de noviembre y es una muestra de 3.000 entrevistas telefónicas.

Por su parte, el alcalde de Vitoria, el popular Alfonso Alonso, aseguró ayer, en relación a la entrevista que tiene previsto publicar hoy domingo, el diario Gara con ETA, que serán las fuerzas nacionalistas "y muy especialmente el PNV" quienes estarán "alertas de sus palabras porque seguramente la organización terrorista "dará instrucciones de lo que hay que hacer o no hay que hacer".

En declaraciones a Europa Press, Alonso, que asistió a la VII Asamblea de la Federación Española de Municipios y Provincias (FEMP) subrayó que lo que tenga que decir ETA "salvo que anuncie que abandona las armas" no influirá para nada en la postura del PP. "Nosotros tenemos las ideas muy claras", aseguró, destacando que "quizás hay otros que están rehenes de la estrategia de ETA" y que, a su juicio, mañana "leerán con mucha atención lo que tenga que decir la organización terrorista", ya que, dijo, "es ésta quien lidera el proceso de Estella hacia la autodeterminación y la independencia". Para Alonso, "lo único que puede decir ETA es que va a dejar las armas y cuando las va a dejar, y que renuncia a seguir coaccionando y amenazando y que transforma la tregua en definitiva", dijo, insistiendo en que esa es la única declaración

Almunia quiere que se actúe en política penitenciaria

Aznar pide a Almunia y Arzalluz que digan si van a sacar ventajas

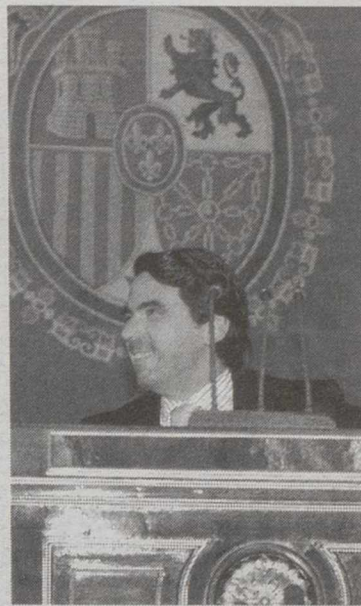

José María Aznar.

□ AGENCIAS

La acusación de inmovilismo del Gobierno en relación con el proceso de paz lanzada por el PSOE tuvo ayer respuesta por parte del propio presidente del Gobierno, José María Aznar, quien instó al secretario general socialista, Joaquín Almunia, a explicarle qué cosas "diferentes" a las que ha venido haciendo el Ejecutivo puede hacer en marcha. Además, Aznar pidió tanto a Almunia como al presidente del PNV, Javier Arzalluz, que aclaren si van a sacar ventajas políticas de esta situación. El PSOE contestó a Aznar que actúe en política penitenciaria, cuestión que, según fuentes del Ejecutivo, se está estudiando nuevamente.

Si alguien tiene algo diferente que hacer o qué decir, es bueno que digan qué es lo que quiere hacer diferente a lo que se está haciendo", dijo José María Aznar en los salones del Senado, donde pidió a clausurar la III Conferencia de Comisiones parlamentarias de la UE encargadas de la igualdad de oportunidad.

Aznar volvió a referirse al acuerdo celebrado este jueves entre Arzalluz y Almunia e insistió en que no había recibido ninguna información sobre la reunión. En este sentido, dijo que le parece "bien y razonable" que las fuerzas políticas hablen, pero aclaró que él cumple con su responsabilidad, todo en un asunto como es la tregua, al tiempo que hizo un llamado a quien le ha acusado de inmovilista, a explicarle qué ventajas distintas se pueden hacer en el proceso de paz.

Además hizo hincapié en que en este proceso, el Gobierno se está dedicando a consolidar una "esperanza cierta" de una realidad de paz que se firmó en septiembre de 1998 y que, pese al cese indefinido de la violencia por parte de ETA, y que en ningún momento iba a perderse, que se pagara un precio por la paz. "Otras fuerzas políticas y dirigentes políticos pueden dedicarse a otras cosas. Pero sin duda alguna, desde el punto de vista de lo que significa el proceso de buscar ventajas políticas en una situación, con el Gobierno de España, y como presidente, no van a seguir ninguna".

Joaquín Almunia, instó al presidente del Gobierno a que retire los instrumentos de la política penitenciaria antes de la tregua y a que consensúe la estrategia entorno al proceso de paz con el resto de las fuerzas democráticas. "Está bien que se pida consejo, menos mal que por lo menos, al final de la tregua se da cuenta de que

no lo sabe todo y de que no todo va bien en la situación del País Vasco", comentó con ironía respondiendo a Aznar.

El diario Gara informa en la portada de su edición que hoy

tiene previsto publicar una entrevista y declaración de la organización ETA. La entrevista y declaración han sido concedidas a la agencia de noticias APS, y hoy serán publicadas

por GARA. Aznar, por su parte, indicó que no se dedica a comentar "entrevistas supuestas, imaginarias o reales" que se puedan hacer a miembros de una organización terrorista.

PLANES DE PENSIONES



Su Plan de Pensiones en

BANCAJA

conseguirá más

Le proponemos tres opciones para conseguir hoy importantes ventajas fiscales. Ud. elige en cualquier momento la que mejor se adapta a sus necesidades, pudiendo modificarla sin ningún costo.

CAVALPENSIÓN

PLAN DE PENSIONES

Rentabilidad interesante, manteniendo unos niveles elevados de estabilidad y seguridad.

BANCAJAPENSIÓN

PLAN DE PENSIONES *Mixto*

Una combinación que ofrece el justo equilibrio entre seguridad, rentabilidad y riesgo.

FUTURPENSIÓN

PLAN DE PENSIONES

Rentabilidad potencial elevada como resultado de una política de inversiones más agresiva.

ENTIDAD GESTORA
ASEVAL



Aseguradora Valenciana S.A. de Seguros y Reaseguros.

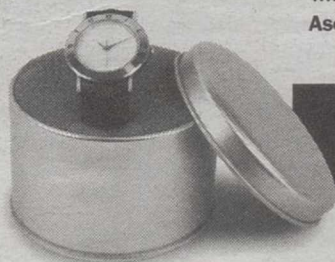

Y AHORA, CONTRATE SU PLAN DE PENSIONES, Y LLÉVESE GRATIS ESTE RELOJ DE PULSERA DE DISEÑO EXCLUSIVO*.

*Promoción válida hasta el 31 de Diciembre de 1999.

INFÓRMESE EN SU OFICINA O LLAME AL 902 405 407

C.I.V.F. 9-11-99

Según manifestó Amalia Gómez

Los ancianos aspiran a estar en casa y envejecer en libertad

AGENCIAS

La secretaria general de Asuntos Sociales, Amalia Gómez, dijo ayer que en los años de democracia los ancianos han ganado en autonomía "y se ha dado el cambio sustancial de que la residencia no es el recurso al que todo el mundo aspira, sino que aspiran a estar en sus casas y envejecer en libertad".

Tras clausurar en Sevilla las VIII Jornadas Universitarias sobre Familia y Personas Mayores, Gómez dijo a los periodistas que serán básicas las prestaciones de cercanía, como la ayuda domiciliaria, que debe tener carácter socio-sanitario, y la teleasistencia, con las que se evitará la hospitalización de muchos ancianos.

Estas prestaciones, explicó la secretaria general, forman parte de los llamados nuevos yacimientos de empleo, ya que podrían suponer -con los que ya hay- hasta unos 100.000 puestos de trabajo, que se pueden articular como autónomos, cooperativas de servicios de proximidad o como sociedades anónimas laborales.



La secretaria General de Asuntos Sociales, Amalia Gomez.

En su discurso de clausura de las Jornadas, organizadas por el Instituto de Ciencias de la Familia de Sevilla, dijo que la ayuda domiciliaria precisa una formación y una titulación específica, y que se deben potenciar los centros de día -donde puedan asistir los ancianos para determinados servicios- para que las residencias sean el último recurso. Gómez, que aseguró que para la erradicación de las residencias clan-

destinas es fundamental la intervención de profesionales y familiares, dijo que cuando se habla de las prestaciones a las personas mayores "no hablamos de beneficencia, sino de justicia, de derechos sociales, de derechos humanos". Según Amalia Gómez, tanto el Gobierno central como los autonómicos deben fijarse el año 2000 para "dar el paso importante de la financiación socio-sanitaria".

Incautada en el Campo de Gibraltar 1 Tm. de hachís

AGENCIAS

La Guardia Civil se ha incautado en el Campo de Gibraltar una tonelada de hachís en dos operaciones que se han saldado con la detención de dos vecinos de Algeciras (Cádiz).

La mayor cantidad de droga, 25 bultos de hachís con un peso aproximado de entre 25 y 30 kilos uno, fue aprehendida anteayer entre matorrales de la cala Instancia, en el término municipal de Tarifa (Cádiz), donde había sido ocultada por los vecinos de Algeciras J.M.L. y F.J.R.M., de 30 y 40 años, respectivamente. Estos dos individuos estaban escondidos entre los márgenes del arroyo de la cala cuando fueron detenidos por los agentes, que encontraron muy cerca los 25 bultos ocultos, según informó ayer la Guardia Civil.

El otro alijo, 13 fardos con un total de 325 kilos de hachís fue incautado en el interior de una patera arribada en la cala Botija, en el término municipal de Algeciras (Cádiz), y en sus inmediaciones.

Agentes del servicio de costas de la Guardia Civil observaron a la embarcación cuando iba a arribar a la playa, donde la encontraron después sin nadie a bordo y con cuatro bultos de resina concentrada de hachís envueltos en sacos de

arpillera.

Los nueve fardos restantes fueron encontrados esparcidos por el monte, sin que pudiera localizarse a los traficantes.

Por otra parte, varios expertos en drogodependencias advirtieron ayer, en la V Jornada de Psicología y Drogodependencias, que algunas estilos musicales y literarios pueden incitar al consumo de estupefacientes entre los adolescentes.

Los especialistas detectaron mensajes en la letra de las canciones que identificaban la droga con un medio para olvidar, evadir la realidad y superar situaciones difíciles, así como con diversión, elemento para facilitar las relaciones sociales y sexuales, etc. Asimismo, alertaron sobre el hecho de que el consumo de sustancias drogodependientes se produce cada vez a edades más tempranas, en lo que la cultura juvenil del ocio y del tiempo libre tiene mucha influencia.

Recientemente, agentes de la Policía Nacional han desmantelado una red que se dedica a la distribución y venta de grandes cantidades de estupefacientes en la Región de Murcia y la Comunidad valenciana, deteniéndose a tres personas y interviniéndose un total de 45.000 dosis de cocaína y 5.000 dosis de hachís, según informaron fuentes de la delegación del Gobierno.

Desarticulada una red de inmigración y prostitución

AGENCIAS

La Guardia Civil ha desmantelado una organización dedicada a la inmigración ilegal y a la prostitución en una operación, en la que detuvo a ocho presuntos responsables de la red, con base en Ceuta, e interceptó a 46 inmigrantes que iban a ser introducidos en la Península.

Según informó ayer la Guardia Civil, la operación, denominada "Dalila", se ha llevado a cabo en Ceuta y Algeciras (Cádiz), y comenzó en mayo a raíz de una información que permitieron detener, en principio, a tres tripulantes de dos pesqueros que navegaban en aguas de Ceuta y que transportaban a 18 marroquíes.

Otros 23 inmigrantes fueron localizados en diferentes domicilios de la infraestructura de la red ubicados en Ceuta, donde esperaban a ser embarcados para llegar a la Península, y en Almería fueron detenidos cinco inmigrantes marroquíes en situación irregular. Un intermediario localizaba en Marruecos a personas interesadas en trasladarse a España, quienes contactaban con el cabecilla de la red para fijar una primera cita, que habitualmente se realizaba en un lugar público, explicó la Guardia Civil. A este encuentro acudía también un miembro de la

organización que recogía a los inmigrantes y los alojaba en una casa en territorio marroquí.

Posteriormente, en un plazo no superior a 48 horas, otro integrante de la red, especializado en pasar el puesto fronterizo de "El Tarajal" en Ceuta, llevaba a los inmigrantes a Ceuta y los alojaba en otro domicilio, separando a los hombres y a las mujeres.

Los varones solían esperar como máximo dos días, y se les embarcaba en pesqueros o en pateras para cruzar el Estrecho de Gibraltar hacia la Península, donde se les abandonaba.

Las mujeres permanecían más tiempo que los varones en Ceuta, "en condiciones inhumanas", según la Guardia Civil, ya que eran convencidas de que únicamente podían ser trasladadas en barcos de pasajeros, por lo que el viaje se encarecía sustancialmente, y para sufragarlo se veían obligadas a ejercer la prostitución.

La organización les obligaba a pagar diez mil pesetas al comienzo de cada semana, más otras cinco mil pesetas al mes por la electricidad, el butano, la lejía y el papel higiénico, entre otros gastos; mil pesetas diarias por la utilización del local de alterne y dos mil más por cada "servicio". La organización cobraba además 75.000 pesetas por el paso a Ceuta.

M. Conde agradece a quienes intentan que no se presente

AGENCIAS

El ex banquero y candidato a las elecciones generales por UC-CDS, Mario Conde, dijo ayer en Santander que "agradece" la actitud de quienes están intentando que no se pueda presentar a los próximos comicios porque "eso es concedernos un valor significativo" y destacó que si no les importara su presencia y la del partido que representa en las elecciones "no estarían tan empeñados en que no me pueda presentar".

Conde, quien asistió al congreso regional de UC-CDS, señaló, en rueda de prensa, que le extraña "que la respuesta a un señor que llega a la política, por parte de algunos portavoces de no sé qué exactamente, sea tratar de evitar que este señor se presente", no obstante lo cual dijo agradecer esta actitud porque a su juicio concede más valor a su formación. El candidato centrista se refirió también a las expectativas electorales de UC-CDS en las próximas generales e indicó que no tienen ninguna encuesta porque el Gobierno ha decidido que en los sondeos que realiza el CIS, no se pregunte sobre las intenciones de voto hacia su formación. Indicó a



Mario Conde, candidato del CDS.

este respecto que "sería muy fácil que preguntara, porque para eso lo pagamos todos, y así además lo sabrían ustedes y nosotros", dijo a los periodistas. Conde rechazó pronunciarse sobre el juicio por el caso Banesto que la próxima semana quedará visto para sentencia después de dos años de sesiones, "por respeto a la justicia", e indicó que por ello esperará a conocer la sentencia, que según estimó, puede producirse en el plazo de un mes, para dar su opinión sobre "el origen de este juicio", y su desarrollo. "Creo que debemos

acostumbrarnos a respetar un poco la justicia", indicó. Si se pronunció en cambio sobre su situación procesal y sus consecuencias para ser candidato de UC-CDS y aseguró que "no hay jurídicamente ninguna duda" de que sí se podrá presentar a las elecciones generales del próximo año. Conde se refirió también a los planteamientos políticos que UC-CDS oferta y tras mostrarse "razonablemente partidario de las privatizaciones" y en contra de la instauración de la jornada laboral de 35 horas "porque es muy pronto", subrayó.

EXTRANJERO

Habrían causado al menos 260 muertos

Intensos bombardeos de los rusos contra Grozni



Las bombas han destruido cientos de casas.

hospital funciona y los heridos que no puede ser evacuados, mueren en el lugar.

Cientos de casas han sido destruidas desde el pasado jueves por la noche, varias fábricas incendiadas, y las calles están intransitables debido a los cráteres de ocho a diez metros causados por la artillería.

Entretanto, en Grozni es imposible encontrar pan y otros alimentos. El agua, la electricidad y el gas están cortados en la capital chechena desde que se desencadenó el pasado 1 de octubre la ofensiva rusa, oficialmente para "liquidar a los terroristas", que según los rusos son responsables de varios atentados que causaron 293 muertos en los pasados meses de agosto y septiembre.

La ciudad de Grozni padeció en la noche del pasado jueves y la madrugada del pasado viernes los más violentos ataques aéreos desde que se inició la

operación rusa contra la república independentista, según fuentes presenciales.

ESTRATEGIA RUSA

La estrategia de las fuerzas rusas consiste en intensificar los ataques aéreos y los disparos de artillería, especialmente en las afueras de Grozni, según indicaron fuentes militares rusas, citadas por Interfax.

Moscú espera que Grozni, una vez abandonada por los combatientes, se rinda al Ejército ruso, al igual que Gudermes (este), la segunda ciudad de la república, que fue tomada por los rusos el pasado 12 de noviembre. Sin embargo, Moscú ha rechazado cualquier mediación en el conflicto.

Moscú afirmó ayer que 24.957 refugiados, sobre un total de más de 200.000, habían regresado a Chechenia en los territorios "liberados" por el Ejército ruso.

Un tribunal iraní condena a cinco años de prisión al líder reformista Abdulá Nuri

Un tribunal religioso especial cercano a los conservadores condenó ayer a cinco años de prisión al líder reformista y ex ministro del Interior iraní Abdulá Nuri por "propaganda anti-islámica" según anunció un portavoz judicial.

Nuri fue también inhabilitado para ejercer durante cinco años actividades periodísticas y condenado a una multa de 15 millones de riales (unos 4.500 euros, 748.000 pesetas). Un responsable judicial afirmó asimismo que el tribunal ordenó el cierre del diario 'Jordad', cuyo director era Nuri.

El redactor jefe de 'Jordad', Ali Hekmat, afirmó a los periodistas a la salida del tribunal que el juez "se negó a fijar una fianza para Nuri", lo que supone su encarcelamiento según el procedimiento en vigor en Irán. Nuri, que llegó al tribunal acompañado de guardaespaldas en un vehículo blindado, fue llevado por las fuerzas de seguridad a la prisión, después de que el juez Mohammad Salimi le informara del veredicto. Acusado de "propaganda anti-islámica" como director de 'Jordad', Nuri rechazó durante su proceso a comienzos del mes de noviembre la competencia del tribunal clerical que lo juzgaba.

El principal partido protestante del Ulster aprueba el reparto de poder con los católicos

□ AGENCIAS

El principal partido protestante del Ulster (UUP) ha aprobado el reparto de poder con los católicos, sin desarme previo del IRA, según fuentes oficiales.

Poco antes el líder protestante de Irlanda del Norte, David Trimble, prometió ayer a su partido que dimitirá en febrero de sus funciones de primer ministro de la provincia si el IRA no se desarma entonces, anunció un portavoz del movimiento.

Trimble mandó una carta de dimisión fechada en febrero a la dirección del Partido Unionista del Ulster (UUP), también hay cartas similares de tres ministros del UUP que serán elegidos en el ejecutivo local interconfesional.

El premio Nobel de la Paz propuso, por otro lado, reunir de nuevo al Consejo Superior del UUP, el "congreso" del partido, en febrero, para examinar la situación.

"Las cartas de dimisión tendrán un efecto inmediato" si el Consejo decide retirar su apoyo al proceso de paz en febrero, indicó un portavoz. Sin embargo no precisó qué día deabandonaría sus funciones.

Estas decisiones servirán para fijar una fecha límite al Ejército Republicano Irlandés (IRA) para que comiencen a desmantelar su arsenal en los próximos dos meses.

Ayer han logrado convencer a suficientes miembros del UUP de apoyar un acuerdo de reparto de poder con los católicos sin el desarme previo del IRA. Este compromiso fue sometido a votación en Belfast ante los casi 860 delegados del Consejo Superior del Partido, que a mediodía votaron sobre esta fórmula.

Esta decisión permitirá a David Trimble ponerse al frente, e Irlanda del Norte tendrá a partir del próximo jueves un inédito Gobierno mixto formado por protestantes y católicos.

El martes, el Parlamento británico aprobará la transferencia de poderes al nuevo gobierno, que tomará posesión el jueves, 2 de diciembre.

Las propuestas de paz presentadas por Trimble prevén que al mismo tiempo que se constituye el gobierno el IRA nombre un representante para negociar con la Comisión Internacional para el Desarme en Irlanda del Norte.

El Gobierno británico de Tony Blair dio ayer, sábado, la bienvenida al "sí" del Partido Unionista del Ulster (UUP) a la propuesta de paz que abre la puerta a un gobierno autónomo integrado también por el Sinn Féin, brazo político del IRA.

Intensos bombardeos contra Grozni provocaron la muerte de unas 260 personas en la capital chechena y la destrucción de cientos de casas en las últimas 36 horas, según afirmó ayer el alcalde de Grozni, Lesha Jadaiev.

□ AGENCIAS

Mientras la operación militar contra Chechenia entra en su tercera fase y debe concluir antes de finales del año, "el cerco sobre Grozni se va a cerrar", confirmaron ayer fuentes del estado mayor ruso en el Cáucaso del norte. "La campaña militar en Chechenia no será ni suspendida ni frenada", advirtió el jefe del Estado Mayor ruso, el general Anatoli Kvashnin.

El representante del Gobierno ruso en Chechenia, Nikolai Koshman, anunció por su parte que la frontera de unos 80 kilómetros entre Chechenia y Georgia será cerrada en las próximas seis u ocho semanas. Esta medida será adoptada para que los "rebeldes no reciban apoyo exterior", afirmó el general Kvashnin.

El alcalde, citado por Interfax, declaró estar convencido de que la cifra de muertos puede superar los 500, tras los pesados bombardeos llevados a cabo desde el pasado jueves por la noche en la ciudad.

CIUDAD DEVASTADA

Mientras continúan los ataques, el espectáculo que ofrece la ciudad de Grozni es el de una ciudad devastada. Ningún

ELECTRODOMESTICOS GRAN ALMACEN

ventura
te da más

Le garantizamos siempre el precio más barato y la mejor financiación.

Si lo encuentra más barato le abonamos la diferencia.

ABRIMOS SABADOS TARDE

ELECTRODOMESTICOS GRAN ALMACEN VENTURA
Rosario, 61 - ALBACETE

CONTIGO PODEMOS LLEGAR MAS ALTO

Trabajamos por el desarrollo sanitario de los países mas pobres de América Latina y Africa:

*promoviendo campañas de vacunación
*apoyando infraestructuras sanitarias



*formando personal sanitario local
*equipando centros hospitalarios

Tú puedes participar

Prosalus

Trabajamos para el Desarrollo del Tercer Mundo

Banco Central Hispano
Of. Principal c/c nº 2020

María Panés, 4 28003 Madrid Tfno: (91) 553.35.91

69 pasajeros pudieron ser rescatados con vida

Tragedia al naufragar un ferry en las costas noruegas con 89 personas a bordo

AGENCIAS

Las búsquedas continuaban ayer en el mar del Norte, sin grandes esperanzas de encontrar a los nueve desaparecidos en el naufragio de un ferry, que provocó once muertos, anteañoche, en las costas noruegas.

"Es muy improbable que podamos encontrar vivas a alguna de estas personas", declaró el director de Tráfico Marítimo noruego, Ivar Manum. Las posibilidades de sobrevivir en una aguas con una temperatura de ocho grados son de sólo una hora, añadió. Un total de 69 personas,

de las 89 que se encontraban a bordo del barco, pudieron ser rescatadas y 23 de ellas permanecen hospitalizadas, tres con hipotermia, en estado "grave", según fuentes médicas.

El 'Sleipner', un catamarán ultramoderno que entró en servicio el pasado mes de agosto y pertenece a la compañía marítima noruega Hardanger Sunnhordlandsk Dampskipsselskap (HSD), se hundió en menos de 40 minutos tras chocar contra un arrecife en el fiordo de Boemla, en el norte de Haugesund, en el suroeste, ayer sobre las 19:50. Las causas del naufragio conti-

núan sin conocerse. Los supervivientes criticaron la forma en que se desarrolló la evacuación del barco, organizada, al parecer, por los propios pasajeros, según el periódico 'Haugesunds Avis'. "No ví a nadie en uniforme en el puente" en el momento del naufragio, declaró al periódico un superviviente, John Magne Wad. "Un joven pasajero, que no debía tener más de 17 años, organizó toda la operación", añadió. Los once muertos, siete hombres y cuatro mujeres, retirados de las aguas glaciales, fueron conducidos al depósito de cadáveres del hospital.



Un superviviente del naufragio es ayudado por los equipos.

GUIA MEDICA

de Albacete

Y DE LA SALUD

COMYCE CLINICAS

•Avda. España, 25, 1º C. 02002 Albacete. Tfno: 967 22 24 83.
•El Aguila, 30. 02400 Hellín. Tfno: 967 30 00 05.
•Don Pedro, 1, 2º D. 02600 Villarrobledo. Tfno: 967 14 60 64

FOTODEPILACION MEDICA CON LASER

ALERGOLOGIA

Dra. M^a T. Palomeque
SANATORIO STA.. CRISTINA
ADESLAS-ASISA-ONCE-CAER Y PARTICULARES
Pérez Galdós, 7-9. Telf. 967 50 59 00



CONSULTA: BAÑOS, 17
TELÉFONO: 23 73 15

DR. MANUEL SAEZ

Médico Estomatólogo
ORTODONCIA EXCLUSIVA
COLEGIADO Nº 1.190
02004 ALBACETE

CLINICA DENTAL INFANTIL

Pura Roldán González
Médico Estomatólogo Nº col 856
Telf. 967 22 94 79
SIMON ABRIL, 2-2º-C 02002 ALBACETE

DROGODEPENDENCIA

M^a LUISA CELORRIO BUSTILLO
MEDICO Col. nº 2.012
ALCOHOL, TABACO, COCAINA,
HEROINA, D. DISEÑO
Rosario, 3-5º-E Teléf: 967 24 74 67
ALBACETE Consulta tardes previa petición de hora

Clínica Dental Protésica ASISA

• Odontología General (Adultos y niños). • Cirugía e Implantología. • Restauraciones Ceramo Metálicas. • Restauraciones Cerámicas (Carillas Estéticas). • Prótesis Removible. • Endodoncia Periodoncia. • Blanqueamientos. • Urgencias. • Primera consulta gratuita.

C/ Concepción, 11, 2º A - Tel. 967 24 79 33 - Coleg. nº 2.431

LASER DERMATOLOGICO



DEPILASER

FOTODEPILACION MEDICA POR LASER
Avda. de España, 33 - 1º B - 02002 ALBACETE

CONSULTA GRATUITA
TLF. 967 50 51 48

LORENZO J. PEREZ DERMATOLOGO



CLINICA DENTAL Carlos Lucas Abad

Médico Estomatólogo

C/ Rosario, 15. Teléfono: 967 21 69 34. Albacete

CLINICA

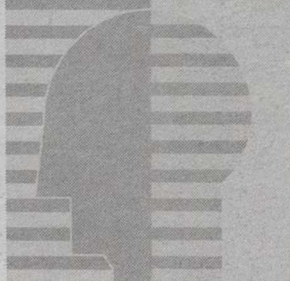

RECOLETAS

PIDA CITA EN EL TELF.: 967 219 000, 1ª CONSULTA GRATUITA

CON RECOLETAS LA DEPILACIÓN ES DEFINITIVA Y SEGURA

FOTODEPILACIÓN MÉDICA

PROFELIONALIDAD Y GARANTÍA.
Disponemos de un equipo de especialistas dirigidos por el Doctor D. José Manuel Azaña, Dermatólogo. Todo con la garantía del Grupo Recoletas, líder regional de Servicios Sanitarios. Tratamiento individualizado según el tipo de piel.

profesionalidad

DEPILACIÓN DEFINITIVA
Sin dolor
ni manchas,
ni quemaduras.



FUTBOL/SEGUNDA DIVISIÓN/16ª JORNADA



C.D. LOGROÑES

Entrenador: Marco Antonio Boronat.
Suplentes: Xavier Valero (portero), Marín, Pepelu, Jorge Cabeza y Borja
Uniforme: Camiseta rojiblanca, calzón negro.

ALBACETE BALOMPIÉ

Entrenador: Julián Rubio.
Suplentes: Cano (portero), Rivas, Castellanos, Robert, Sabas.
Uniforme: Camiseta y calzón blanco.

El Logroñés de Boronat atraviesa una situación agónica

El Albacete puede pescar puntos en el río revuelto de Las Gaunas riojanas

□ A.G.

Logroñés y Albacete se encontrarán esta tarde en el campo de Las Gaunas (17.00) en objetivos similares aunque distanciados en la tabla y con numerosas novedades en sus respectivas convocatorias. El Logroñés presenta cuatro caras nuevas en la lista ofrecida por su técnico, Marco Antonio Boronat. A ella regresan el portero Xavier Valero, ausente desde hace un mes por lesión, y el centrocampista Vicente Uriz, sancionado la semana pasada. Más sorprendente es la presencia en la convocatoria del centrocampista Jorge Cabeza, que hasta ahora no ha contado para Boronat, y del delantero Borja Francisco García, que sucede por primera vez a la posición tras recuperarse de una lesión que sufrió en la pretemporada. Estas cuatro novedades dejan fuera de la lista al portero del filial, Oscar Benito, a los centrocampistas Angel Luis y Julián Manga, éste último sancionado, y al delantero Xavier Valero, ingresado en un centro hospitalario con síntomas de meningitis. Pese a los cambios en la convocatoria, sólo Uriz tiene asegurado un puesto como titular, como ya confirmó hace días el entrenador. Los otros tres deberán esperar su oportunidad en un ban-

quillo en el que podrían acompañarles Marín y Pepelu, aunque Boronat reconoció que duda entre ellos y David Díez y Arenaza, respectivamente, para la formación inicial. Boronat reclamó a sus jugadores "que salgan a por el partido desde el principio y mantengan la línea de los dos últimos encuentros en casa", en los que ganaron a la Real Sociedad -en Copa- y al Lleida.

El entrenador del Albacete

Balompié, Julián Rubio, mantiene una única duda en el ataque, ya que junto a Leandro, se disputan el otro puesto Sabas y Vulevic.

En la convocatoria, además de Rivas, que retorna tras superar su fractura en una costilla, también aparece Robert, ausente en las últimas citaciones.

Respecto al rival, Rubio comentó que "no ocupa el lugar natural en el que debería

estar por calidad y por composición de la plantilla" y destacó sobre todo la parte atacante del cuadro riojano "porque tiene mucha variedad".

El conjunto manchego visita Las Gaunas en línea descendente, después de no haber sumado la victoria en las últimas tres jornadas, lo que le ha conducido a la octava posición en la tabla.

No obstante, y pese a que la victoria se ha resistido en el

mes de noviembre, cabe destacar que el juego mostrado supera niveles más que aceptables, incluyendo el segundo tiempo del Nuevo Arcángel de Córdoba donde no se pudo remontar el tanteo adverso de la primera parte.

El choque de hoy es bastante más trascendente para los riojanos que para los manchegos. El Logroñés, en situación agónica, busca los puntos con que animar a posibles compradores que eviten la desaparición de la entidad el próximo mes de diciembre. La situación deportiva es fiel reflejo de la económica. De hecho, el equipo de Boronat lleva cerca de un año sin ganar fuera de su campo, si bien en Las Gaunas se ha mostrado siempre como un equipo guerrillero, duro de pelar.

Los de Julián Rubio, en cambio, están en situación francamente más cómoda, tanto que más que al rival temen al mal estado del terreno de juego del vetusto campo de Las Gaunas. Las últimas heladas no han ayudado precisamente a favorecer el césped.

En el capítulo meramente deportivo, Rubio quiere poner las bases para que su equipo tenga fuerza para atacar. Por cierto que en el Logroñés juega un viejo conocido como Aranalde, que no sólo es titular indiscutible, sino que además juega en la medular para aprovechar su fuerte disparo.



El Alba busca una victoria que se le ha resistido en las últimas jornadas.

Rubio: "El Logroñés tiene equipo para estar arriba"

Boronat pide a sus jugadores mayor concentración en defensa

□ A.G.

El Logroñés preparó durante la semana el encuentro ante el Albacete, con el único objetivo de lograr los tres puntos en litigio para escapar de una situación que a expensas de los resultados que se pudieran dar le podría dejar inmerso en los puestos de descenso a la Segunda B.

El equipo riojano presentará cuatro novedades en su convocatoria con respecto a la jornada anterior. Así, Boronat incluyó en esta al guardameta Xavier Valero, en lo que supone su regreso al equipo tras un mes lesionado, y del centrocampista Vicente Uriz tras cumplir un partido de sanción.

Sin embargo, las sorpresas en esta lista de expedicionarios son la presencia en ella del centrocampista Jorge Cabeza, que no contaba para el técnico desde hace meses, y del delantero Borja Francisco García que entra por primera vez en una lista desde la lesión que sufrió en pretemporada.

El técnico riojano es consciente de la importancia del encuentro ante los manchegos, por lo que reclamó a sus jugadores: "Que salgan a por el partido desde el principio y mantengan la línea de los dos últimos encuentros en casa donde se consiguió la victoria ante la Real Sociedad y el Lleida".

"Lo más importante es conseguir que no nos hagan goles, porque en algunos partidos el trabajo de todo el equipo es bueno y luego no te sirve de nada", finalizó Boronat.

El Albacete, por su parte, intentará sacar algo positivo de su visita a Logroño para mantenerse en la zona alta de la tabla. Así, los manchegos contarán con las únicas bajas del yugosla-



Vanic, por sanción federativa, no estará hoy en el difícil campo de Las Gaunas.

vo Nenad Vanic, sancionado, y Ortega, con molestias en el tobillo. Por su parte, el técnico albaceteño, Julián Rubio, recuperará a Aitor Ocio en el centro de la defensa.

PREOCUPA EL CAMPO

En Logroño parece presentarse una buena oportunidad para ganar para los manchegos. Así Julián Rubio se refirió a la difícil situación que están pasando los riojanos: "Con su juego y su posible triunfo querrán estimular a los posibles compradores para que se arreglen sus problemas. Pero a nosotros lo que más nos preocupa es el estado del terreno de juego".

Para Rubio la situación en la tabla del Logroñés no se corresponde con la calidad de la plantilla: "No sé que puede haber sucedido para que no

estén peleando más arriba, incluso peleando por un puesto entre los seis primeros. Me gusta su parte ofensiva, tiene mucha variedad, el centro del campo tiene capacidad de creación y la defensa es contundente. Es un equipo compensado y bueno".

EL TOLEDO, CON LA SOGA AL CUELLO

Por otro lado, el Toledo espera sumar su segunda victoria en casa y su entrenador, Pepe Gálvez, quiere que sus hombres olviden que son colistas ante el Sporting de Gijón que, con dudas en su equipo inicial, pretende como mínimo mantener el quinto puesto en la tabla, a dos puntos del ascenso directo.

El entrenador del Toledo, Pepe Gálvez, espera que su equipo sea capaz de dejar a un lado la comprometida situación

en que se encuentra y que "recupere el espíritu que tuvo ante el Elche", -la única victoria en el Salto del Caballo-, porque considera que "es vital" defender los 12 puntos que restan por jugar en su campo.

"Los jugadores son profesionales, saben muy bien la situación que tenemos y confío que den el do de pecho", indicó Gálvez, que calificó el partido de es tarde como "muy difícil, porque el Sporting está realizando mejor juego y obteniendo muy buenos resultados a domicilio".

El entrenador del Sporting, Pedro Brajos, no despejará hasta último momento la duda que tiene para formar el equipo inicial en Toledo ya que baraja dos opciones:

mantener a Oscar en el centro del campo o jugar con dos delanteros, lo que daría entrada a Cherishev.

El Elche desestima la contratación del delantero Yahaya, que podría recalar en el Badajoz

□ LT

El Elche CF ha comunicado al club argentino del San Lorenzo de Almagro su interés por hacerse con los servicios de su centrocampista Claudio Rivadero, de 29 años y de su delantero Héctor Núñez, de 27.

Ninguno de estos jugadores está contando para su entrenador, el ex jugador del CD Logroñés y Real Madrid Oscar Alfredo Ruggeri, por lo que ambos futbolistas podrían llegar al Elche en calidad de cedidos con una opción de compra, como sucedió, en su día, con Mariano Armentano.

De estos dos jugadores, el que más posibilidades tiene para vestir la camiseta del Elche es Rivadero, ya que Núñez tiene un año más de contrato en San Lorenzo y, pese a su situación en el club argentino, con el que no juega, podría esperar a conseguir su baja.

Núñez, en Colombia, fue uno de los máximos goleadores del Independiente de Medellín, motivo éste por el que, al parecer, está valorando la posibilidad de retornar a este club.

Carlos Gil, director general del Elche, y Ricardo Albis, secretario técnico de la entidad, se encuentran en Argentina, desde el pasado lunes y tienen previsto regresar el próximo martes para ver en acción a los jugadores que llevan en cartera.

Mientras tanto, en el Elche se ha descartado la posibilidad de fichar al ex jugador del Albacete Yahaya. El nigerino, que causó baja en el club manchego a finales de la pasada temporada, está a la espera de concretar su incorporación al Badajoz.

Yahaya terminó contrato la pasada temporada con el Albacete, en la que jugó de manera esporádica, debido a su baja forma casi permanente. Desde entonces, pocos clubs se interesaron por su fichaje.

PRIMERA DIVISION

Partidos de la jornada	J.	En casa			Fuera			Goles			Pts.
		G.	E.	P.	G.	E.	P.	F.	C.		
1.- Deportivo	12	5	0	1	2	3	1	24	14	24	
Español - Alavés	12	5	0	1	3	0	3	19	12	24	
Racing - Betis	12	3	0	3	4	1	1	17	15	22	
Zaragoza - Valladolid	12	5	1	0	1	2	3	19	10	21	
Celta - R. Madrid	12	4	1	1	2	1	3	26	16	20	
R. Sociedad - Numancia	12	5	1	0	1	0	5	12	18	19	
R. Vallecana - Ath. Bilbao	12	4	1	1	1	1	4	16	16	17	
AT. Madrid - Deportivo	12	1	3	2	2	4	0	22	20	16	
Sevilla - Málaga	11	1	4	1	3	0	2	20	18	16	
R. Oviedo - Valencia	12	3	2	1	1	2	3	17	19	16	
Mallorca - Barcelona	12	3	3	0	1	1	4	16	20	16	
12.- Málaga	12	3	2	1	1	1	4	21	20	15	
13.- Español	12	3	2	1	1	1	4	16	18	15	
14.- Valencia	12	3	1	2	1	1	4	16	14	14	
15.- Alavés	11	3	1	1	1	1	4	10	12	14	
16.- AT. Madrid	12	3	1	2	1	1	4	18	22	14	
17.- R. Sociedad	12	3	1	2	0	3	3	16	18	13	
18.- R. Oviedo	12	3	1	2	0	2	4	9	18	12	
19.- Valladolid	12	3	0	3	0	2	4	11	20	11	
20.- Sevilla	12	1	4	1	0	2	4	13	18	9	

Los resultados de los encuentros jugados ayer no están incluidos en la clasificación.

SEGUNDA DIVISION

Partidos de la jornada	J.	En casa			Fuera			Goles			Pts.
		G.	E.	P.	G.	E.	P.	F.	C.		
1.- Salamanca	15	6	1	1	4	3	0	27	11	34	
Recreativo - Extremadura	15	7	1	0	1	3	3	25	20	28	
Toledo - Sporting	15	6	2	0	2	2	3	18	14	28	
Mérida - Tenerife	15	5	0	2	3	2	3	25	17	26	
At. Madrid - Levante	15	5	0	3	3	1	3	24	19	25	
Leganés - Villarreal	15	5	2	1	2	1	4	23	17	24	
Osasuna - Elche	15	4	3	1	2	2	3	25	19	23	
Compostela - Eibar	15	2	4	2	4	1	2	17	16	21	
Córdoba - Getafe	15	3	2	3	1	4	24	19	21	21	
Las Palmas - Badajoz	15	2	5	1	2	4	1	13	11	20	
Logroñés - Albacete	15	2	3	3	3	2	2	23	18	19	
Lleida - Salamanca	15	3	2	3	2	2	3	15	16	19	
13.- Osasuna	15	4	1	2	2	0	6	15	18	18	
14.- Mérida	15	2	4	1	2	2	4	16	16	18	
15.- Elche	15	3	4	1	1	2	4	17	20	17	
16.- Córdoba	15	3	0	4	1	5	2	16	20	16	
17.- Compostela	15	2	2	3	2	2	4	20	25	15	
18.- Logroñés	15	3	3	1	0	3	5	19	24	15	
19.- At. Madrid	15	2	1	4	2	2	4	16	22	15	
20.- Leganés	15	2	3	2	1	3	4	13	22	15	
21.- Recreativo	15	2	2	3	2	1	5	12	23	9	
22.- Toledo	15	1	1	5	1	2	5	9	25	15	

Los resultados de los encuentros jugados ayer no están incluidos en la clasificación.

Duelo de gallitos a partir de las 12,00 horas

Tercera: Yoyo vuelve al banquillo en el derbi ante Villarrobledo

□ LT

El Albacete B, líder del grupo XVII Tercera División, recibe hoy en horario matinal (12 horas) al quinto CP Villarrobledo, en un nuevo derbi provincial, con la intención de no dejarse sorprender.

Gregorio Ocaña, técnico del filial albaceteño, calificó el choque como "interesantísimo, además de muy complicado porque es el derbi y ante un gran equipo", y vaticinó que el cuadro roblense será un candidato fijo a jugar la promoción.

"Creo que va a estar arriba seguro, a no ser que tenga algún problema, como los típicos de esta categoría, de pagos de demés. Si esto no sucede estará arriba seguro", aclaró Ocaña, quien ve al Villarrobledo "como uno de los mejores equipos de la categoría, junto al Puertollano".

Ocaña, que volverá a sentarse en el banquillo tras cumplir su partido de sanción, no está nada contento con la labor de sus jugadores en el último partido, en Valdepeñas.

El técnico albaceteño cuenta con la totalidad de su plantilla, una vez recuperado su goleador Ximo, y ello hace que el posible once pueda estar formado por Alejandro, Verdejo, Peña, Chupi, Víctor o Septien, Rubio, Miguel, César, Aroca, Marcos y el reseñado Ximo.

El Villarrobledo, mientras, disputa su segundo partido seguido fuera del Municipal de Virgen, pretende no perder tres de los primeros puestos para afianzar su posición arriba de la tabla. Los roblenses, que han entrenado con normalidad a lo largo de la semana, no han tenido mucha fortuna en sus últimos desplazamientos, tras el empate en Guadalajara y la rotura en Almansa, por lo que ante el Albacete intentará romper esa racha. El técnico



Yoyo no está nada contento con el partido de sus pupilos en Valdepeñas.

de los roblenses Gabriel Ramón no podrá contar para este partido con el capitán Huerta, sancionado un partido por acumulación de amonestaciones,

lo que le obligará a recomponer una jornada más la línea defensiva, muy castigada las últimas jornadas tanto por lesiones como por sancio-

nes. El once titular estará conformado por Jonathan, Jalón, Pedro, Benito, Arrondo, Marín, Raúl, Juanlu, Josean, Lozano y Roberto.

El Hellín, con dos nuevos jugadores, visita al Torrijos en espera de la remontada definitiva

□ LT

El Hellín visita hoy al Torrijos con las altas en su plantilla de dos nuevos futbolistas, que han estampado su firma esta semana tras entrenar varios días, en concreto el delantero Raúl y el defensa central Heredia, que podrían jugar si lo estima oportuno el técnico albaceteño Antolín Ocaña.

Raúl Algarabel es un delantero de 22 años, que comenzó la campaña en el Garrai, de la Tercera División castellano-leonesa, con el que logró seis goles, mientras Heredia, hijo del que fuera jugador del Atlético de Madrid 'Cacho' Heredia, es un central de 23 años que ha entrenado algunas veces con el cuadro rojiblanco.

Heredia militó el año pasado en el San Pedro de Alcántara malagueño, de tan ingrato recuerdo para los aficionados hellineros, pues hace cuatro temporadas les privó a los de Ocaña del ascenso a Segunda División B, y este año estaba sin equipo.

Estas dos altas vendrán a paliar la escasez de jugadores de la plantilla hellinera, que ha aumentado aún más con las bajas por sanción de Raco y Valenciano, expulsados el pasado domingo en el partido contra el Tomelloso, y Mario, que vio su quinta tarjeta acumulativa ante los propios tomelloseros.

Además, por si era poco, tanto Charri como Parada se encuentran algo tocados y serán dudas hasta el último momento, por lo que el técnico albaceteño tiene pensado convocar a los juveniles Juanan, Herra y Raúl para completar la expedición.

El Hellín viaja con confianza, después de la victoria ante el Tomelloso, de emprender definitivamente la remontada hacia los puestos altos de la clasificación, que cumplan los objetivos marcados al inicio de campeonato, aunque es consciente que el Torrijos, en su feudo, es un rival de cuidado.

TOYOTA ABRE SUS PUERTAS ESTE FIN DE SEMANA PARA PRESENTARLES SU NUEVA GAMA DE MODELOS

D4D

Lo último en Diesel sólo es Diesel a la hora de repostar.



Inyección Directa • 4 válvulas por cilindro • "Common Rail" Diesel

- El AVENSIS con inyección directa common rail, de 110 cv de potencia.
- La nueva edición del Toyota Celica.
- Y el elegido coche del año 2000 en Europa, el Yaris Verso

Garantía 3 AÑOS o 100.000 Km.
24 HORAS Asistencia

Abierto el 27 y 28 de noviembre.

AVENSIS D4D

El único D4D del mercado

NOS VAMOS DE CAZA CON:

La Tribuna de Albacete

PREMIOS

- TRES PLAZAS PARA UNA MONTERÍA EN FINCA DE PRESTIGIO
- OCHO PLAZAS PARA UNA CACERÍA DE PERDICES Y FAISANES
 - UNA ESCOPETA MARCA BERETTA
 - UN ARMERO
 - UN BARBOUR
 - UN JUEGO DE CUCHILLOS DE CAZA



**SORTEO
10 DICIEMBRE '99**

- 1º EL CONCURSO CONSISTE EN EL SORTEO DE 15 EXTRAORDINARIOS PREMIOS PARA EL AFICIONADO A LA CAZA; QUE SE ESPECIFICAN EN ESTE ANUNCIO. VÉASE PREMIOS.
- 2º LA JORNADA DE CAZA PARA OCHO PERSONAS CONSISTE EN UNA "CACERÍA A MANO" DE PERDICES Y FAISANES CON PERRO. EN FECHA Y LUGAR QUE PREVIAMENTE SE COMUNICARÁ A LOS GANADORES. ANTES DEL FIN DE LA TEMPORADA DE CAZA, DICHA JORNADA INCLUIRÁ EL "TACO" Y LA COMIDA. SE ELEGIRÁ ENTRE LOS OCHO GANADORES UN JEFE DE CUADRILLA.
- 3º OPORTUNAMENTE SE COMUNICARÁ LUGAR Y FECHA PARA LAS TRES PLAZAS. PARA UNA MONTERÍA EN FINCA DE PRESTIGIO.
- 4º PODRÁ ACOMPAÑAR A LOS CAZADORES UNA PERSONA QUE PARTICIPARÁ EN LAS COMIDAS PERO NO EN LAS CACERÍAS.
- 5º TODOS LOS CONCURSANTES DEBERÁN ESTAR EN POSESIÓN DE LICENCIA DE ARMAS, LICENCIA DE CAZA Y SEGURO EN VIGOR EN EL MOMENTO DE LA CACERÍA.
- 6º PODRÁN PARTICIPAR TODAS AQUELLAS PERSONAS QUE REUNIENDO LOS REQUISITOS ANTERIORMENTE EXPUESTOS. RECORTEN Y RELLENEN TOTALMENTE EL CUPÓN QUE FIGURA AL PIE DE ESTA PÁGINA.
- 7º EL SORTEO SE CELEBRARÁ ANTE NOTARIO EL 10 DE DICIEMBRE DE 1999. SE ADMITIRÁN CUPONES HASTA LAS 14:00 H. DE ESE DÍA. LA RELACIÓN DE PREMIADOS SE PUBLICARÁ LOS DÍAS 11 Y 12 DE DICIEMBRE.
- 8º NO SE ADMITIRÁN CUPONES QUE NO VAYAN CUMPLIMENTADOS O QUE NO CUMPLAN LAS BASES DEL PRESENTE CONCURSO.
- 9º QUEDAN EXCLUIDOS DEL SORTEO EL PERSONAL Y FAMILIARES DIRECTOS DE LA TRIBUNA.
- 10º LOS CUPONES SE REMITIRÁN A LA TRIBUNA DE ALBACETE, PASEO DE LA CUBA, Nº 14 - ALBACETE. EN MANO O POR CORREO. ENVIANDO UN CUPÓN POR SOBRE Y FIGURANDO EN EL SOBRE "CONCURSO NOS VAMOS DE CAZA CON LA TRIBUNA DE ALBACETE".

YAGÜE
CONFECCIÓN

ARMERÍA
DÍAZ

ARMERÍA
ROBERTO

ARMERÍA
CARTUCHOS RUIZ

RESTAURANTE
HOSTAL
LA VENTA

APRECU

CACERÍAS "EL CUARTICO"
GRANJA CINEGÉTICA



NOS VAMOS DE CAZA CON LA TRIBUNA

CUPÓN CONCURSO

Nombre y Apellidos:
 Población: Tlfno: Edad:
 Dirección: Nº: D.N.I.:

Envíe por correo o en mano este cupón a: La Tribuna de Albacete - Paseo de la Cuba, 14 - 02005 - ALBACETE

Ultimatum para entrenador y jugadores locales

El Tomelloso, en plena crisis, recibe al crecido Almansa

□ LT

El Tomelloso CF, en choque declarado de ayuda al club, con la novedad del delantero recién fichado Mario y el debut desde el inicio en la portería de Montoya, recibe al Almansa, que llega al completo y con la idea de acrecentar la grave crisis del cuadro manchego.

Junto a Montoya, tras la baja de Roberto esta misma semana, y Mario, el técnico tomellosero Lorenzo Navarro tiene también la alta de Morales, cumplido su encuentro de sanción, pero, por contra, tiene la duda de Antoñito y las bajas del sancionado Juli y el lesionado Becerra, que sufre un fuerte golpe en un pié.

Con todo, el once inicial no variará mucho del integrado por Montoya, Fede, Navarro, Parada, Jaro, Salva, Ramos, Agustín, Vita, Morales y Mario, contando para posibles sustituciones con el meta juvenil Miguel, Juan Carlos, Moreno, Antoñito y otro juvenil.

Higinio Ponce, presidente del Tomelloso, manifestó que el partido es decisivo para el técnico y el propio equipo, "pues si buscamos refuerzos y el equipo sigue mal habrá que pensar en estudiar el tema de entrenador, pues todos somos culpables de la situación", dijo.

"Espero que el domingo vaya público al campo, aunque el equipo no vaya bien, pues entre todos tenemos que sacar al club de esta delicada situación", añadió Ponce, quien confirmó que estará hasta final de temporada, "una vez que tenemos cuatro nuevos directivos y en abril se convocarán elecciones para elegir una nueva directiva".

El Almansa, por su parte, ha repescado a la casi totalidad de sus jugadores, como Herrero y Rafa, cumplidos sus partidos de sanción, y Mateo, Castillo I



El Almansa visita a un Tomelloso con urgencias por salir de la zona baja.

y Juan Lacarcel, restablecidos de sus lesiones, aunque este último pasará al juvenil nacional hasta que adquiera la forma física ideal para volver al primer equipo.

Para el choque ante el Tomelloso, salvo cambio imprevisto de última hora, viajarán los porteros Serradell y David, y los jugadores Aguilar, Rafa, Peque, Castillo I, Pablo, Castillo II, Gregorio, Fran, Herrero, Víctor Balufo, Toni, Mateo, Churre y Vélez.

La moral en el equipo es muy alta, no en vano marcha en la cuarta posición de la tabla, igualado con el Puertollano y a un punto del segundo Quintanar del Rey, y apuesta con regresar con un punto, al menos, aunque sin confianzas por la mala posición del rival.

El técnico, Javier Arnedo, todavía recuerda el choque de

la pasada campaña en su debut en el banquillo almanseño, donde fue goleado por 6-0, con cinco goles del exjugador Treviño, pero opina que "desde entonces ha llovido mucho y

las cosas han cambiado mucho tanto para un equipo como para otro". "El Almansa ha mejorado mucho y, sin embargo, el Tomelloso es todo lo contrario".

Dimite el entrenador del Almantour juvenil, Pedro Alberto Rodríguez

□ PACO MARQUEZ

Los malos resultados del CDB Almantour juvenil, penúltimo en la Liga Provincial, han provocado que dimita Pedro Alberto Rodríguez, joven entrenador que no ha podido superar la mala presión de un comienzo negativo.

Por otro lado, el primer partido de la final de la Copa Federación entre Almansa y Villarrobledo se jugará el 1 de diciembre, a las 21,00 h, con récord de expectación. El de vuelta, el 15 o 16.

Hoy, en Toledo, nueva concentración del atletismo regional, en la especialidad de cross

□ LT

El cross "Espada Toledana", que en los últimos años se ha disputado en Mocejón, vuelve a Toledo, hoy a partir de las diez de la mañana en el circuito de la ECEF, y además cuando ya era tradicional el que se disputara el sábado, en un planteamiento organizativo muy "a la inglesa".

Otra de las novedades de la prueba toledana, organizada por el CCM-Club Atletismo Toledo, es que ha vuelto a ser incluida en el calendario nacional, aunque ese detalle no vaya a suponer una alteración en la participación, que se espera supere los 1.000 atletas, como viene siendo tradicional en casi todas las ediciones que ha tenido esta prueba.

Los primeros en ponerse en marcha serán los veteranos, para después irse desgranando el resto de las pruebas, comenzando con las categorías menores, para vivir las pruebas de júnior y sénior a partir de las doce de la mañana, cerrando la prueba la categoría sénior masculina, a partir de las 13,15 horas.

TROFEO DE MARCHA

Otro de los alicientes de la prueba será la disputa del Trofeo de Marcha, que de nuevo volverá a contar con el que ha sido el ganador en tres de las cuatro ediciones que ha tenido, Jesus Angel García-Bragado, mejor marca de la temporada en los 50 kms, al que acompañará Francisco Fernández, mejor marca nacional en los 30 kms.

Además de los atletas del club organizador, más de 200, se espera una fuerte participación regional, cosa que no ocurrió en Quintanar de la orden, y además de los atletas provenientes del deporte escolar, que por retraso administrativo, no estuvieron tampoco en la prueba quintanareña. Habrá presencia del Club Atletismo Albacete.

Sólo Mercedes sabe lo que hay dentro de estos dos todoterreno.



Nuevo Musso TDi



Nuevo Korando TDi

Puedes escogerlo familiar. O decidirte por el compacto. Lo que está claro es que elijas el que elijas, los Musso y Korando llevan un potente motor TDi *engineered by Mercedes Benz* de hasta 122 Cv. Además de un completo equipamiento de serie. Ahora tienes todo un Ssangyong desde solo **3.090.000 pts***. Ya lo sabes.

*I.V.A., transporte e Impuesto de Matriculación incluidos. 60 puntos de Asistencia en toda España y 3 años de garantía.

Condiciones especiales de financiación
EURO CREDITO
 ENTIDAD DE FINANCIACIÓN S.A.
SSANGYONG
 Engineered by Mercedes Benz

Mercealba, S.L. Ctra. de MADRID, 29 Tel. 967 21 85 04 ALBACETE

La tercera final entre los dos estadounidenses

Andre Agassi-Sampras, final de lujo en el Masters de tenis

AGENCIAS

La final del Masters no podrá tener mejores protagonistas que los estadounidenses Andre Agassi, sin duda el mejor jugador del año, y Pete Sampras, el mejor tenista de esta década.

Para llegar a la final Agassi ganó su cuarto partido consecutivo sin ceder un set al vencer al ruso Yevgueny Kafelnikov, 6-4 y 7-6 (7-5) y Sampras se deshizo del alemán Nicolas Kiefer por 6-3 y 6-3.

Será la tercera final entre dos estadounidenses desde la creación de este torneo en 1970 en Tokio. Ambos se han enfrentado en 27 ocasiones, la última este miércoles, con victoria del jugador de Las Vegas, pero es el californiano quien domina por 16-11.

En el último torneo de este milenio Agassi volvió a demostrar que nadie, a excepción quizás de Sampras, puede detenerle. El número uno del mundo, que está a un paso de ganar un cheque de un millón y medio de dólares si gana el torneo, posee una confianza asombrosa y lo más importante, una capacidad de reacción que antes desconocía.

"Creo que este año he dejado mi marca en el circuito y eso me hace sentirme muy motivado y por eso puedo sacar de mí lo mejor de mi juego", dijo hoy para resumir por qué 1999 ha sido tan productivo para él.

El jugador, que bromeó con la prensa al señalar que no tenía "ni idea" de por qué el público alemán le apoyaba tanto desde el otoño, evidentemente no mencionó el papel de su novia Steffi Graf quien no se ha perdido uno sólo de sus partidos, eso si protegida en el palco por dos fornidos guardaespaldas y que ayer aplaudió como nunca sus golpes.

Agassi dominó el primer set

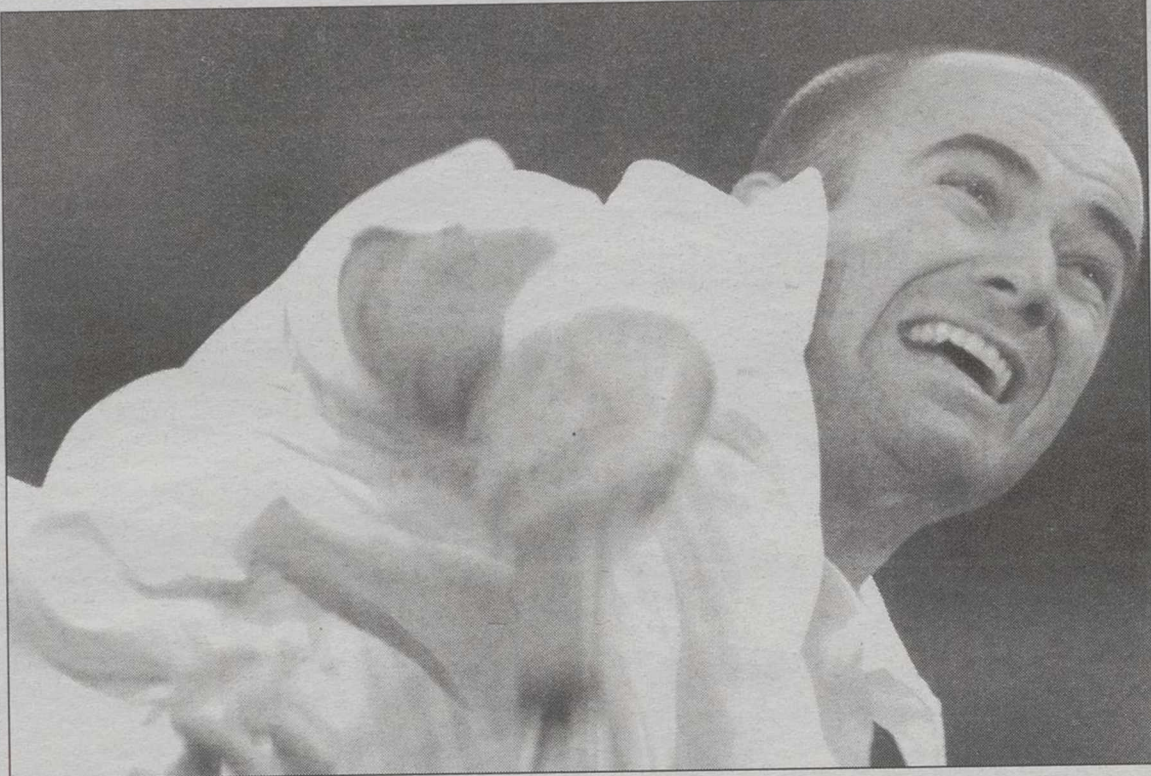

Agassi, el mejor jugador del año, se enfrenta al mejor jugador de la década.

en 36 minutos gracias a una ruptura en el juego inicial. Pero en el segundo bajó su nivel cuando estaba con ventaja de 2-0. Fueron unos minutos de gran reacción de Kafelnikov que ajustó algo más su saque y se decidió a atacar con fortuna. El ruso llegó a estar 5-2 arriba pero sus conocidos altibajos le pasaron factura. En el desempate Agassi estuvo mentalmente más fuerte.

"Creo que le he dado lo que quería", siguió bromeando Agassi al referirse al comentario de Kafelnikov el día anterior cuando señaló que no quería enfrentarse a Sampras.

Agassi luchará en su séptima final de año. Ha sido campeón en los torneos de Roland Garros, US Open, Hong Kong, Washington y París, además de ser subcampeón en Wimbledon. Será su segunda final.



Steffi no se pierde un partido de su novio, André Agassi.



ASOCIACION DEPORTIVA VOLEIBOL ALBACETE

Empresas y entidades colaboradoras:

- LA TRIBUNA DE ALBACETE
- MAC POWER EQUIPOS INFORMATICOS
- SERITEL SERIGRAFIA
- INSTITUTO MUNICIPAL DE DEPORTES ALBACETE
- DAILY BAR DE COPAS
- DIPUTACION DE ALBACETE
- JUNTA DE COMUNIDADES DE CASTILLA LA MANCHA
- PESCADOS DOMINGUEZ (VILLACERRADA)
- THE CORRS CAFETERIA

GIMNASIO PALAS AEROBIC C/ San Antonio, 7
Teléf: 21 86 21 ALBACETE

**LA MEJOR INSTALACION
LOS MEJORES MONITORES
MARCHA A TOPE
FUNKY-CARDIOFUNK-ETC...**

PRECIOS ESPECIALES A ESTUDIANTES Y UNIVERSITARIOS

ESCUELA DE FUTBOL LA MANCHA
CONTINUA
sus clases en Merendero César (La Pulgosa)
Lunes, Miércoles de 6 a 7,30.
Nuevo turno de 12, 45 a 14,15.
Entrenamientos técnicos en CESPED.
Clases impartidas por Licenciado INEF.
Información tef. 967-23 31 36

INDIA

DONDE MAS NOS NECESITAN, ALLI ESTAMOS

MISIONES SALESIANAS

Madrid: 28008, Ferraz, 81. Tel. 91 455 17 20.
Caja Postal de Albarros, Suc. Marqués de Urquijo, Madrid, Cta. cte. nº 13029124/13/0009612830.
Barcelona: 08028, G.V. Carlos III, 53, 3º, 2º.
Tel. 93 491 49 34, "La Cabra", G.V. Carlos III, 46, Barcelona, Cta. cte. nº 2100/3478/37/2200008614.

CLUB GIMNASIO ATHENA

EXCLUSIVAMENTE FEMENINO

GIMNASIO DE MANTENIMIENTO - GYM - JAZZ - AEROBIC - PESAS Y APARATOS DE FORTALECIMIENTO MUSCULAR - BODY BUILDING - GIMNASIA PRE Y POST-PARTO - SAUNA - MASAJE - BELLEZA - RAYOS UVA

Conceptión, 14 * Teléfonos: 51 71 39 52 50 - ALBACETE

GRACIAS ESPIRITU SANTO

P.R.

Soberbio triunfo ante EE.UU. en el Mundial de Japón

La selección española de voleibol incrementa su prestigio

□ AGENCIAS

España ha incrementado significativamente su prestigio en el voleibol mundial con un soberbio triunfo ante Estados Unidos, en la séptima jornada de la Copa del Mundo que se disputa en Japón, lo que le permite presentar su firme candidatura para una plaza olímpica.

Cuba, que continúa imbatida, Rusia, Italia, España y Estados Unidos son, a partir de hoy, los más firmes aspirantes a una de los tres plazas para participar en los Juegos de Sydney 2000. Brasil, Corea del Sur y Canadá, cuentan ya con mínimas opciones de alcanzar este objetivo, mientras que Japón, Argentina, China y Túnez han dicho definitivamente adiós a esta oportunidad.

En el partido estelar de esta jornada, España y Estados Unidos no decepcionaron. Los jugadores de Doug Bell y Mav Dunphy, dos de los más prestigiosos técnicos del voleibol mundial, fueron incapaces de paralizar el explosivo y contundente juego de los españoles.

Con una seriedad y motivación reservada únicamente a los grandes campeones, el equipo español desafió a un adversario que hasta hoy sólo había tenido un tropiezo (ante Rusia, 2-3, en la quinta jornada).

Estados Unidos aguantó el

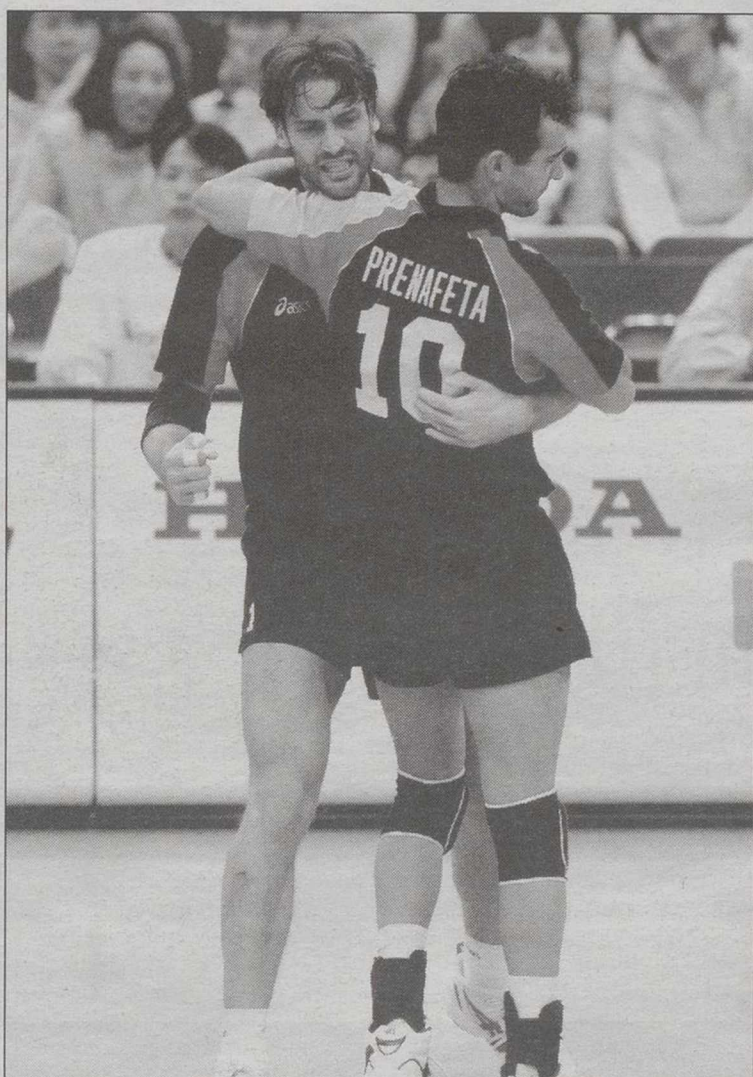

España presentó su candidatura para ocupar plaza olímpica.

envite hasta los instantes finales de cada set. En ese momen-

to, el equipo español mostró una pasmosa serenidad y, sin

vacilaciones, fue sentenciado cada manga hasta el triunfo final.

El resto del día transcurrió sin excesivos sobresaltos, excepto para el líder. De un modo casi incomprensible, el equipo cubano se dejó llevar ante los tunecinos. El partido que enfrentó a líder y colista tenía un único favorito, pero los cubanos subestimaron en exceso a su adversario.

Tras ganar con suma facilidad el primer set (25-18), apareció cierta arrogancia en el sexteto cubano. El conjunto africano prosiguió luchando con humildad y enorme esfuerzo. Y tuvo su recompensa, 22-25. Cuba tardó en encajar el golpe y sólo la calidad individual que atesoran sus hombres evitó un mayor peligro.

Brasil y Rusia, tras los tropiezos sufridos, truncaron desde el principio cualquier atisbo de rebeldía por parte de sus adversarios, Corea del Sur y Argentina, respectivamente. Los brasileños, con Carla en la formación inicial, paliaron sus malos resultados de días anteriores, con una contundente victoria ante el campeón de Asia, mientras que Rusia doblegó a la selección argentina. Italia, defensor del título, parece haber recobrado la serenidad. No dio ninguna concesión al conjunto canadiense y asumió su responsabilidad como mejor equipo del mundo (3-0).

El campeón del mundo, Abel Antón, hará de "liebre" en la Maratón de San Sebastián

□ AGENCIAS

El bicampeón mundial de maratón Abel Antón desempeñará el papel de "liebre" con el número 1 en el Maratón Internacional de Donostia-San Sebastián, que disputarán unos 1.400 atletas hoy, domingo.

Antón, como ya lo había hecho en Amsterdam, iba a correr unos 20 kilómetros acompañando a los atletas populares. Un papel que se reservaba igualmente para Ana Isabel Alonso en el sector femenino, pero la palentina deberá hacer algo menos de la mitad del trazado forzando el ritmo de la portuguesa Rosa Oliveira y de la etíope Abeba Tola, ya que es improbable que Goretti Fontaneda esté para empresas elevadas.

Un trazado de calidad, el noviazgo de la ciudad con su maratón y un aval de un millón de dólares fueron básicos para que la IAAF le concediera la organización de la Copa del Mundo en 1993.

Pero San Sebastián no supo rentabilizar después el éxito y la prueba, lejos de relanzarse, decayó mucho. Desde el pasado año, un nuevo equipo de trabajo trata de reaccionar y situar la prueba al nivel de los maratones internacionales de segunda categoría que se programan en Europa.

Con la fórmula de contratar africanos de segunda fila o experimentados en declive por la edad, también prometedores debutantes en la distancia, San Sebastián quiere recuperar un terreno en el calendario internacional a partir del 2000.

CANAL RURAL, ESTA ES MI TELEVISIÓN.

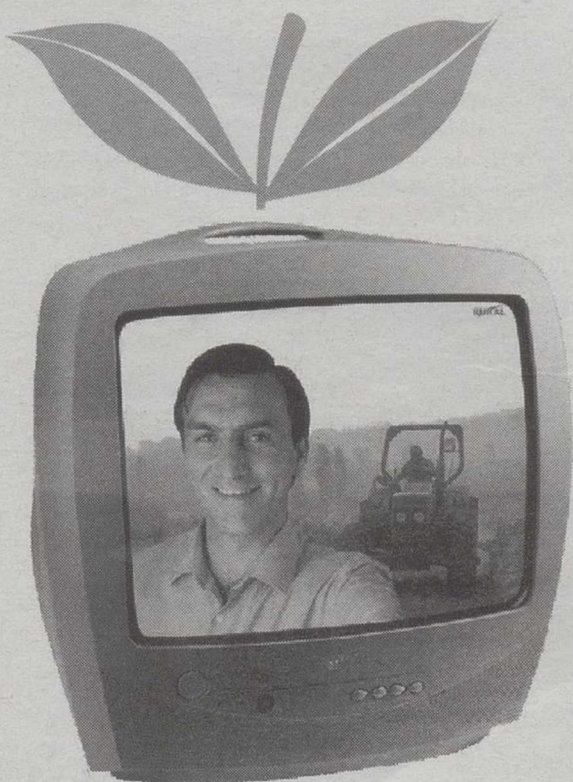

Nace un canal de televisión digital pensado, específicamente, para los hombres y mujeres, agricultores y ganaderos, que viven y trabajan en las zonas rurales españolas.

ABÓNESE LLAMANDO AL TELÉFONO
902 10 10 23
O EN DISTRIBUIDORES AUTORIZADOS

CANAL agro
RURAL

Todo un campo de nuevas posibilidades.

Canal Agro Rural y más de 100 canales gratuitos vía EUTELSAT



Catanha recibió por todos lados y al final hasta fue expulsado.

Partido bronco y varios expulsados

La dureza del Sevilla frena al Málaga en el Pizjuán (0-0)

AGENCIAS

0 - Sevilla FC: Valencia; Marchena, Hibi, Tabaré; Francisco, Angel (Jesuli, m.51), Quevedo, Nando; Tsartas (Prieto, m.84); Juan Carlos y Moya (Otero, m.40).

0 - Málaga CF: Contreras; Rojas, Fernando Sanz (Larrazar, m.83), Bravo, Valcarce; Rufete (Ruano, m.72), Movilla, De los Santos, Agostinho (Luque, m.72); Edgar y Catanha.

Arbitro: Juan Ansuátegui Roca (Colegio valenciano).

Expulsó con roja directa a Catanha y Marchena en el minuto 77 por agresión mutua, y a Quevedo, por doble amonestación, en los minutos 27 y 89, y por el mismo motivo a Francisco, que vio las cartulinas en los minutos 56 y 93. Además, mostró tarjeta amarilla a los visitantes Fernando Sanz (m.23) y De los Santos (m.27) y a los locales Marchena (m.61) y al ayudante técnico Paco Leal (m.79).

Comentario:
El Sevilla FC agudiza su crisis y se asienta como colista, al

no pasar del empate a cero frente a un serio y ordenado Málaga CF, en un derbi andaluz de escasa calidad en el que los locales acabaron con ocho jugadores sobre el terreno y los visitantes con diez debido a las cuatro expulsiones.

El conjunto malaguista se dispuso desde el primer momento sobre el terreno de juego con un planteamiento ofensivo, con la defensa muy adelantada, muchos hombres en la misión de presionar en el centro del campo y Edgar y Catanha muy arriba.

Segunda: El Compostela toma aire ante el Eibar (4-1)

LT

El Compostela logró un importante balón de oxígeno gracias a su triunfo por cuatro tantos a uno ante el Eibar en un partido en el que le costó doblegar al equipo vasco.

En los diez primeros minutos del partido el balón pasó más tiempo por el aire que a ras del campo. Ambos conjuntos cometieron muchas imprecisiones. Posteriormente, el centro del campo blanquiazul logró imponerse ligeramente sobre el Eibar.

Fruto de este dominio llegaron los dos tantos del Compostela. Sion recuperó la titularidad, que celebró con un tanto en el m.36. El delantero holandés supo sacar partido de una jugada de Lekumberri por la izquierda y marcó tras realizar una pared con Changui.

Los dos delanteros del equipo supieron compenetrarse durante el tiempo que jugaron juntos, ya que cuatro minutos

más tarde, Sion devolvió el favor a Changui, que aprovechó un pase para anotar el 2-0.

El Eibar peleó para recortar distancias, sin embargo no tuvo ninguna ocasión de peligro en ataque. No obstante, el equipo vasco logró su objetivo en una jugada a balón parado, ya que Rubén marcó tras un pase de esquina.

Los dos equipos salieron en la segunda parte con ganas de mover el marcador. La fuerte presión que ejercieron ambos conjuntos en el centro del campo motivó muchos robos de balón.

El equipo visitante tuvo al Compostela entre las cuerdas entre los minutos 65 y 80 aunque sin aproximaciones de verdadero peligro a la meta de Ponk.

Changui dio la tranquilidad al equipo y a la grada con dos tantos en un minuto.

Otros resultados:
Lleida 1-Salamanca 2.

Victorias albaceteñas en voleibol y fútbol sala

LT

Sabadell 3
*Const. Damesa
Pinguela (1 diciembre)

- Voleibol. Superliga femenina. 8a. jornada.
*Winterthur Barcelona 2 - Benidorm 3 (miércoles) (17-25, 25-23, 25-22, 22-25 y 9-15)

*UCAM Murcia 2001 0 - Energías Eólicas 3 (19-25, 16-25 y 20-25)

*Caja de Avila 3 - CD Aristos 1

*Const. Marichal 3 - CDU Granada 0

*Socuéllamos 0 - CN

Es líder Marichal con 16 puntos, seguidos de Granada con 14, Energías Eólicas de Albacete, Caja Avila y Playas de Benidorm 13.

En la próxima jornada, E. Eólicas recibe a Caja Avila.

Otros resultados:
Fútbol Sala: Albacete Fútbol Sala 4-Olesa 2.

Baloncesto/Liga EBA: Cerámica Gaya Castellón 79-Fuente Liviana CABA 56.

Excusa nº 15 para no apadrinar un niño del Tercer Mundo.



¿Realmente llega todo el dinero?

Desde 1981, Ayuda en Acción está sujeta a auditorías externas anuales, tanto en España como en los 15 países del llamado Tercer Mundo, donde estamos presentes con más de 80 programas de desarrollo integral, que benefician a más de un millón y medio de personas. Si aún tienes alguna duda compruébalo tu mismo. Son muchos los medios de comunicación y las personas que ya han visitado nuestro trabajo. Pregúntales.

SI DESEO RECIBIR MÁS INFORMACION SIN COMPROMISO.

Nombre.....

Dirección.....

Localidad.....

Provincia.....

C.P. Telefono.....

C/ Infantas, 38. 28004 Madrid.

C/ Balmes, 32. 3º. 08007 Barcelona.

Web: www.ayudaenaccion.org

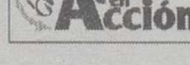



902 402 404

Se incrementa el espacio interior para viajar y trabajar

Más confort y seguridad en el nuevo Audi A8 Largo

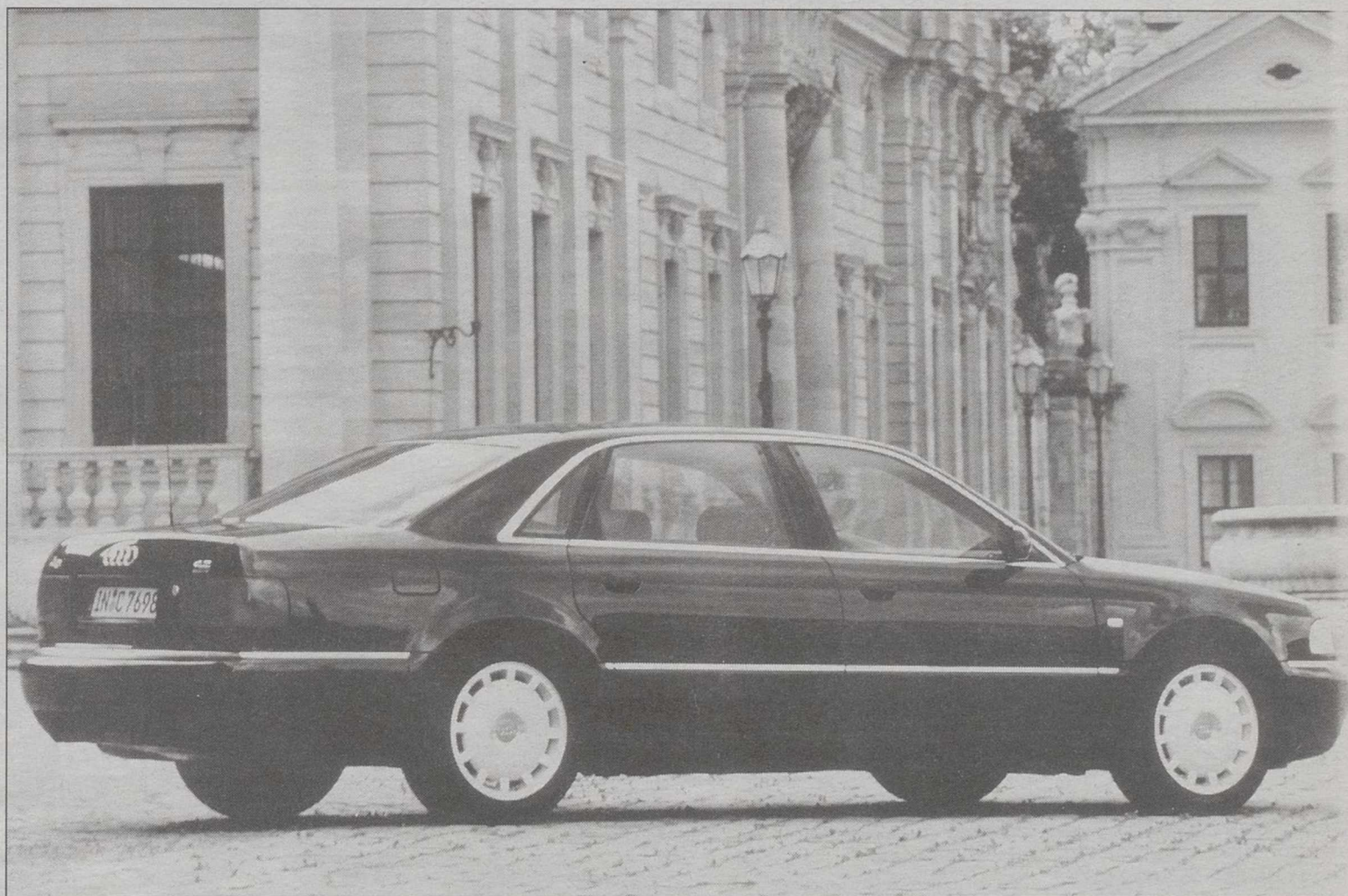

El Audi A8 Largo, es uno de los coches más elegantes del momento.

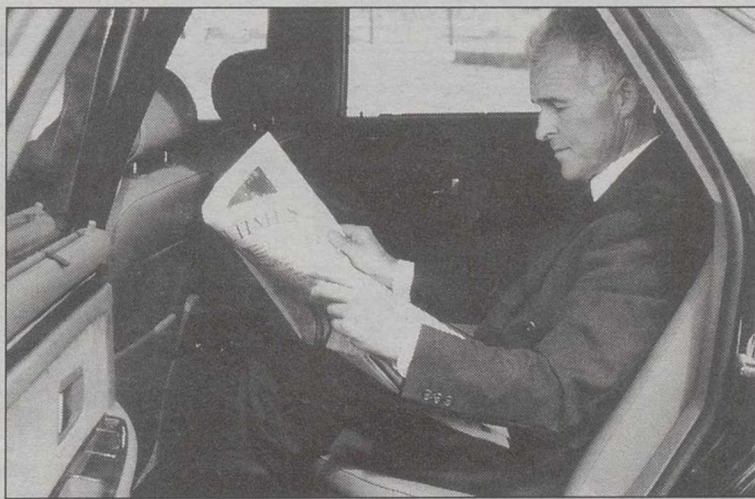

Un automóvil para soñar.

le permiten acelerar de 0 a 100 km/h en 7 segundos, estando autolimitada la velocidad máxima a 250 km/h y cumpliendo ampliamente la normativa vigente en materia de emisiones contaminantes. El consumo medio de gasolina es de 13 litros a los 100 km.

Para el conductor, la avanzada tecnología se traduce en una mejor conducción, seguridad y un menor consumo, permitiendo acelerar con facilidad.

La tracción permanente

también garantiza unos elevados niveles de seguridad y dinámica.

El equipamiento estándar incluye el Programa Electrónico de Estabilidad (ESP) que, combinado con la tracción quattro, ofrece una gran seguridad. La pasiva incluye la rigidez de la carrocería de aluminio, y más concretamente en sus zonas de deformación delanteras y traseras, amén de ocho airbags de serie que están repartidos por todo el habitáculo.

El nuevo Skoda Fabia ha sido premiado con el "Volante de Oro"

El nuevo Skoda Fabia ha iniciado con buen pie su singladura en el mercado alemán, ya que ha sido galardonado con el premio "Volante de Oro" por el prestigioso periódico "Bild am Sonntag", que concede anualmente este premio a los cuatro mejores automóviles de nueva aparición.

Los 27 miembros del jurado han decidido que el Fabia es el mejor vehículo de su categoría habiendo obtenido las mejores puntuaciones en cuatro de los ocho criterios de valoración que se han tenido en cuenta. De este modo, el modelo de Skoda ha recibido el máximo reconocimiento en relación valor/precio, manejabilidad, confort de conducción y capacidad del habitáculo.

CONCEPCION JOVEN

Para Skoda, el Fabia representa un importante hito en su historia, ya que representa el futuro de la marca al estar basado en una concepción dinámica, joven y elegante dentro de una clase nueva de vehículos que representa un claro salto cualitativo. Nunca se ha dispuesto de tanto espacio útil en un vehículo con unas medidas exteriores tan compactas.

Las perspectivas de Skoda se orientan en el sentido de que el Fabia consiga repetir el éxito del modelo Octavia en la categoría media, y de que fortalezca aún más el prestigio de la firma de Mladá Boleslav como fabricante de vehículos de alta calidad con una excelente relación valor/precio, precisamente uno de los elementos que le han llevado a conseguir ese reconocimiento de la crítica alemana.

En 1994 se lanzó al mercado el Audi A8, que sorprendió por sus conceptos vanguardistas: la carrocería de aluminio, los sofisticados motores V8, no hablar de su moderno diseño. Ahora se lanza la versión larga acentuando su carácter lujoso y estando disponible con un motor poderoso de 4,2 litros y 310 CV de potencia, montando de serie tracción permanente a las cuatro ruedas y el cambio típico de cinco velocidades.

□ LT

La silueta del A8 conserva el carácter proporcionado y poderoso, con una longitud que alcanza los 5.164 milímetros y formas ampliadas. En consecuencia, las puertas traseras también han ampliado su tamaño sin impedir su integración armoniosa en el conjunto, facilitando más la entrada y salida de los pasajeros.

La zona trasera, pues, ha aumentado su espacio, lo que se percibe en los viajes largos. Para incrementar sólo se empuja hacia adelante el asiento del acompañante delantero hasta su posición límite.

El A8 Largo tiene asientos económicos en cuero, asientos calefactables, sistema eléctrico para ajustar la posición en los delanteros, sistema de memoria en el del conductor y, opcionalmente, el ajuste eléctrico en los asientos posteriores. El equipamiento de serie también incluye faros delanteros de xenón con un sistema de lavado y una función automática de ajuste.

Audi prepara un paquete de elementos añadidos que contribuirán al A8 Largo en una especie de oficina rodante con una mesa plegable (manual, automática o semiautomática) que se ubicará en la parte trasera del asiento del acompañante delantero, lo que se comparará con un televisor, un VHS, una pequeña nevera y un minibar.

MOTOR

Inicialmente, la versión larga del Audi A8 montará un poderoso motor V8 de 5 válvulas por cilindro, 4,2 litros de cilindrada y 310 CV. La transmisión automática de serie permitirá al conductor escoger entre cambiar de marcha manualmente o que el cambio automático haga todo el trabajo. A pesar de sus grandes dimensiones, los ocho cilindros

La Tribuna de Albacete

MERCADO DE VEHICULOS DE OCASION

 **AUTOALBA, S.L.**

MARCA	MODELO	AÑO
NISSAN	PATROL	92
OPEL	VECTRA	95
TOYOTA	HDJ80	91
RENAULT	R21GTD	92
SUZUKI	VITARA	94
SEAT	CORDOBA	95
FORD	ESCORT CABRIO	92
AUDI	80 TDI	93
CITROEN	ZX	93
RENAULT	EXPRESS	97
DAEWOO	MATIZ	99
NISSAN	TERRANO II	94
SSANGYONG	MUSO 602	95
PEUGEOT	309	93

 **TOYOTA**

AVDA. CRONISTA MATEO Y SOTOS, 12 - TEF. 21 83 81
ALBACETE

 **TALLERES PABLO**

Vehículos de Importación y Nacionales

MERCEDES:
- E 290 TD FULL EQUIPE.
- 300 D, MULTIVALVULAS, FULL EQUIPE.
- C 220 D, FULL EQUIPE.
- C 250 TD, FULL EQUIPE, AÑO 96

BMW
525 TDS, FULL EQUIPE, AÑO 95.

VOLKSWAGEN
- GOLF 1.9 TDI, 3 PUERTAS.

TODO TERRENO
- MITSUBISHI PAJERO, AÑO 90, CORTO.
- ISUZU TROPER 2.8 TD, INTERCOLER.
- OPEL MONTEREY 3.1 TD, FULL EQUIPE

VARIOS
- NISSAN SERENA 2.3 D, 8 PLAZAS, A.A.
- HONDA CIVIC 1.6 SR, FULL EQUIPE, (25.000 Km.)
- FORD ESCORT TD, ATLANTA, 90 CV, FULL EQUIPE.
- VOLVO GLT 460, TD, AÑO 95, FULL EQUIPE.
- VOLVO 440 1.8 I, AÑO 92, FULL EQUIPE.
- ROVER 216 S, AÑO 89.
- HONDA ACCORD 1.8, FULL EQUIPE (2 AÑOS DE GARANTIA) 1.500.000 PTAS.

PIDANOSLO LE BUSCAMOS EL VEHICULO QUE NECESITA
C/ Cruz, 46 - Teléfono 967-21 36 52 Móvil 617-45 29 12 ALBACETE

 **Eurocasion**

MODELO	MATRICULA	AÑO	GARANTIA
FORD COURIER 1.8 D.	M-0285-PC	94	3 MESES
CITROEN ZX 14 AVANTAGE	AB-1647-M	92	6 MESES
RENAULT R-19 1.4	M-4126-NN	92	3 MESES
CITROEN AX 14 GTS AA	M-5900-NV	92	6 MESES
RENAULT EXPRESS 1.1	AB-6965-M	92	3 MESES
CITROEN BX 14 TE	AB-5435-I	88	3 MESES
CITROEN ZX 1.9 D REFLEX	AB-3955-O	95	6 MESES
RENAULT CLIO 1.7	AB-9912-L	92	3 MESES
FIAT TIPO 1.4	MU-8267-AS	90	3 MESES
RENAULT R-19 1.4	CR-4609-O	92	3 MESES
OPEL ASTRA 17 D AA	AB-2241-M	92	6 MESES

Vehículos de ocasión. Coches de primera.

Red Citroën Eurocasion

Domicilio: Calle Casas Ibáñez, nº 21 Teléfono. 21 51 73 ALBACETE

 **AUTOMOVILES SERVIMOTOR**

VEHICULO	AÑO	KM	PRECIO	EXTRAS
VW BORA TDI	JUL-99	13.000	DESDE 33.000 PTAS/MES	FULL EQUIPE
OPEL VECTRA DTI	OCT-98	16.000	DESDE 31.000 PTAS/MES	FULL EQUIPE
VW GOLF IV 1.4	JUN-99	6.000	DESDE 27.000 PTAS/MES	FULL EQUIPE
OPEL ASTRA 16 V.	AGO-98	20.000	DESDE 25.000 PTAS/MES	FULL EQUIPE
SEAT CORDOBA TDI	AGO-99	15.000	DESDE 23.000 PTAS/MES	A.A., D.A.
B.M.W. COMPACT	SEP-96	76.000	DESDE 32.000 PTAS/MES	FULL EQUIPE
SEAT IBIZA 1.9 D	FEB-99	17.800	DESDE 21.000 PTAS/MES	FULL EQUIPE
CITROEN SAXO D	MAR-99	80	DESDE 17.000 PTAS/MES*	FULL EQUIPE
NISSAN MICRA D	AGO-98	16.000	DESDE 15.000 PTAS/MES	AIRBAG, D.A.
SEAT IBIZA 1.4	AGO-98	16.000	DESDE 14.000 PTAS/MES	

**TODOS LOS COCHES GARANTIZADOS POR ESCRITO
FINANCIACION DEL 100% DEL VEHICULO**
C/ AVILA, 8 TLF. 967 52 20 62

**ALQUILER DE TURISMOS
Y
FURGONETAS**

NUESTRA OFICINA ESTA SITUADA EN CALLE CASAS IBANEZ Nº 21 - 02006 ALBACETE TELEFONO: 967-24 87 20/21
FAX: 967-24 88 46 (INTERIOR EXPOSICION CONCESIONARIO CITROEN VEGUISA)

CENTRAL RESERVAS

NACIONAL:	902-100 101
FURGONETAS:	902-100 616
INTERNACIONAL:	902 100 515

TENEMOS PRESENCIA EN TODOS LOS AEROPUERTOS NACIONALES Y TODOS NUESTROS TURISMOS DISPONEN DE AIRE ACONDICIONADO Y RADIOCASSETTE.

EMPLEO

SE NECESITA camarera para disco pub. Tfno. 967 13 13 78

POR APERTURA de nueva delegación se necesita secretaria. Experiencia administrativa, conocimientos de Word y Excel. Edad 20-30 años. Se ofrece fijo + comisiones y alta en Seguridad Social. Interesadas enviar curriculum con fotografía reciente a C/ Zapatero, 8-Bajo.

SE OFRECE ADMINISTRATIVO Con experiencia informática, inglés, francés árabe y castellano perfectamente escrito y hablado, habilidad de palabra y disponibilidad para viajar. Telf. 967 13 20 84

SE NECESITA Camarera con experiencia para cafetería Naiboa. Llamar a partir de las 8h. de la tarde. Telf. 967 23 15 08

AMAS DE CASA Mujeres con tiempo libre, estudios, estética que quieren aumentar sus ingresos. Telf. 967 13 20 84

ENCARGADO experiencia demostrable para constructor obra Hellín. Urge. Telf. 967 13 20 84

AYUDANTES y peones experiencia demostrable para constructora. Urge. 91 967 13 20 84

TODAS LAS EDADES buscamos personas que ganen un extra mensual entre 40.000 y 150.000. horario a convenir. 626 11 13 84

URGENTE se precisa personal que le guste o tenga conocimiento en estética. Interesadas teléfono: 967 23 38 85

6300 PLAZAS libres. equipamiento. Información 967 19 30 25

892 PLAZAS libres. zona Castilla La Mancha. Información 967 19 30 25

23 PLAZAS libres. Ayuntamiento Villarrobledo. Información 967 19 30 25

MULTINACIONAL Ingresos tiempo parcial o comachados, seriedad, preferible mayores 25 años. Telf. 967 13 20 84

NEGOCIO media jornada mayores 25 años. Tefs. 967 13 20 84

INGLES titulada da clases particulares, recuperaciones. Teléfono: 967 23 47 24

AGENCIAS MATRIMONIALES

NUEVAS ALIANZAS TEF. 967 52 15 90

NUEVAS ALIANZAS Decorador soltero 32 años, tímido, agradable y sensible, conocería chica hasta 30 años para amistad o pareja. Tef. 967 52 15 90

NUEVAS ALIANZAS Doctora 45 años, muy atractiva, conocería caballero elegante y educado, relación estable. Tef. 967 52 15 90

¿QUIERES EMPEZAR el nuevo milenio en pareja? ¿O simplemente no quieres pasar el cambio de milenio solo/a? Nuevas Alianzas te organiza una grandiosa cena para la noche de fin de año. Cena, cotillón, baile con orquesta, sorteos, barra libre, etc. Plazas limitadas, reserva tu mesa ya, tef. 967 52 15 90

NUEVAS ALIANZAS C/ Tinte, 56-1º Izda. Albacete

AGENCIA MATRIMONIAL PALOMA BLANCA Y CENTRO DE AMIGOS Collado Piña, 4, 1º Iz.

Organiza una cena el día 27 sábado con baile y mucha gente a la que conocer. Reservas hasta el día 25.
Albacete 967 51 06 04
Ciudad Real 926 25 65 65
Alicante 96 513 24 45

ALQUILER

ALQUILO piso en c/ Baños, zona Feria, amueblado, sin calefacción. 42000 ptas. Comunidad incluida. Tel. 967 23 61 49

ALQUILO Dos pisos totalmente amueblados, electrodomésticos y calefacción. Uno en c/ Rosario 94 y otro en plaza Franciscanos. Tel. 967 52 15 90

SANCHEZ DEL RIO Grupo Inmobiliario Alquila apartamento amueblado calle Capitán Cortés, 2 dormitorios. Nuevo. Precio: 50.000 ptas/mes. C/ La Caba, nº 8. Teléfono: 967 50 42 06

SANCHEZ DEL RIO Grupo Inmobiliario Alquila piso sin muebles, calle Avila, 3 dormitorios, tres baños, 200 m2 útiles. Garaje. Calefacción y ascensor. C/ La Caba, nº 8. Teléfono: 967 50 42 06

VENTAS

VENDO PISO 3 habitaciones, salón, cocina amueblada, 1 cuarto baño. Todo exterior. C/ Luis Vives. 11.300.000. Teléfono: 967 24 23 15

SANCHEZ DEL RIO Grupo Inmobiliario Vende piso calle Zaragoza, tres dormitorios. Calefacción. Reformado. Precio: 10.000.000 ptas. Infórmese en calle La Caba, nº 8. Teléfono: 967 50 42 06

SANCHEZ DEL RIO Grupo Inmobiliario Vende piso calle Velarde, 4 dormitorios. Totalmente Reformado. Precio: 8.800.000 ptas. Infórmese en calle La Caba, nº 8. Teléfono: 967 50 42 06

SANCHEZ DEL RIO Grupo Inmobiliario Vende piso c/ Doctor Bonilla, 110 m2 útiles, 4 dormitorios. Precio: 8.500.000 ptas. C/ calle La Caba, nº 8. Teléfono: 967 50 42 06

SANCHEZ DEL RIO Grupo Inmobiliario Vende apartamento calle Bailén, 1 dormitorio, cocina independiente amueblada. Nuevo. Precio: 8.500.000. calle La Caba, nº 8. Teléfono: 967 50 42 06

SANCHEZ DEL RIO Grupo Inmobiliario Vende piso calle Paseo de la Cuba, 3 dormitorios, 2 baños, salón. Calefacción. Garaje. Precio: 15.000.000 ptas. C/ La Caba, nº 8. Teléfono: 967 50 42 06

SANCHEZ DEL RIO Grupo Inmobiliario Vende chalet urbanización Alto de los Molinos, primera calidad. Vivienda con calefacción, garaje, bodega y buhardilla. c/ La Caba, nº 8. Teléfono: 967 50 42 06

SANCHEZ DEL RIO Grupo Inmobiliario Vende piso calle Paseo Simón Abril, cinco dormitorios, tres baños, 200 m2 útiles. Garaje. Primera calidad. C/ La Caba, nº 8. Teléfono: 967 50 42 06

PARTICULAR vende piso (nuevo, no necesita reformas) C/ Santiago, 4 dormitorios, garaje y trastero. Tel. 967 50 64 78 - 967 29 81 04

PARTICULAR VENDE Piso Pº Cuba. 4 habitaciones, 2 baños, cocina amueblada roble, salón tarima roble, garaje, trastero. 20.000.000. Teléfonos: 967 21 38 98 y 689 86 57 20

VENDO COCHE Lancia Dedra 1.6 ie. Año 91. 90.000 km. 617 33 72 96

SE VENDE PISO

Interesante. 130 m2, 1º con ascensor y calefacción. Céntrico. 18.000.000. Teléfono: 616 64 77 37

VENDO

Renault 21 T XE. Todos los extras. AB-J. Teléfono: 626 45 11 70

SE VENDE APARTAMENTO

CON PLAZA DE GARAJE. TESIFONTE GALLEG0, 18. EDIFICIO CAJA RURAL. TELEFONO: 967 23 31 11

OCASION

Venta Retroescavadoras, palas, rodillos, etc. Teléfono: 608 30 78 91

SE VENDE BMW 524 td en perfecto estado. A/A, C/C, alarma 1.200.000. Tfno: 696 98 68 77

TRASPASOS

EN ALICANTE Se traspasa, vende o alquila, confitería fabricación propia, cafetería, churrería, heladería, por jubilación. Abierta 36 años. Teléfono: 965 17 06 06

SE TRASPASA café bar céntrico en buenas condiciones, tefs. 967 51 20 93 656 86 34 35

TRASPASO Mesón restaurante bajo alquiler, totalmente equipado, nuevo, 666 35 62 53 - 617 98 95 00

SE TRASPASA Local muy céntrico. Rosario, 6. Tef. 967 52 24 22. Albacete

SE TRASPASA Café-bar. Precio a convenir. Tef. 967 24 91 15

TRASPASO o alquiler cafetería. Teléfono: 967 52 11 43

TRASPASO local céntrico. Teléfono: 670 20 85 06

SE TRASPASA Pub en la Zona. 649 67 84 94

SC ASESORES Traspasa negocios de hostelería en distintas zonas de Albacete: Pubs, Cervecerías, Bares y Restaurantes. Tef. 967 52 09 62

SC ASESORES Traspasa frutería-charcutería en Albacete. Rentabilidad asegurada. Llámenos. Teléfono: 967 52 09 62

SC ASESORES Traspasa oficinas y comercios, joyerías, zapaterías, tiendas de moda... Excelentes oportunidades. Teléfono: 967 52 09 62

SE TRASPASA Churrería Virginia. Tels. 967 22 10 51 617 36 37 00. Llamar mediodía o noches

TRASPASO pub Zona Campus. Teléfono: 967 20 50 38. A partir de las 10 de la noche

SE TRASPASA CENTRO DE OCIO Infantil en pleno rendimiento. Tfno: 606 77 58 06 y 619 11 67 28

SE TRASPASA JOYERIA Económica. Zona Centro. Teléfono: 967 22 61 04. Abstenerse curiosos

VARIOS

HIPOTECAS, créditos urgentes, cancelamos embargos e hipotecas. Rapidez. Albacete 967 24 89 83

CURSOS GRATUITOS diplomados. Aprende una profesión ganada. Teléfono: 967 23 87 99

GENERAL GESTION FINANCIERA S.L. Podemos solucionar sus problemas económicos. Créditos todo tipo. Mínimo interés. Tef. 967 24 58 81

PRESTAMOS personales e hipotecarios. Interés bancario. Cancelación de embargos en 48 horas. Gescofin. Tfnos: 967 24 80 24 - 639 75 09 31

PRESTAMOS Hipotecas viviendas, locales, naves. Plazo hasta 30 años. Interés 3%. Importe 100% tasación. Teléfonos: 967 34 44 46; 616 16 31 72

HIPOTECAS Cancelación de embargos, hipotecas, subastas. Amortización anual o mensual. Sin gastos hasta la firma. Teléfonos: 967 34 44 46; 616 16 31 72

LIMPIEZAS FERNANDEZ

-EXTRACCION DE FOSAS SEPTICAS
-LIMPIEZA DE TUBERIAS Y ALCANTARILLADOS
-REVISION DE TUBERIAS POR EQUIPOS DE TELEVISION
TELEFONOS:
OFICINA: 22 08 38
PARTICULAR: 52 04 80

MENTA Centro de belleza
TRATAMIENTO FACIAL PARA LA DESHIDRATACION INVERNAL:
1000 ptas.
UNAS DE PORCELANA: 4000 ptas.
MENTA Centro de belleza
Tef. 967 21 99 52
C/ El Cura, 2 1º

anmartín asesores
Rosario, 3 - 7º (Edificio Capital)
Tf. 21 04 29 ALBACETE

COMPRAS

INMOBILIARIA HOGAR
COMPRA PISOS. PAGO EN EFECTIVO. Tef. 967 23 55 55

CONTACTOS

SANDRA, salidas hotel, domicilio, 24 h. Tel. 689 54 73 53

ALEJANDRA separada, madurita, elegante y atractiva, te espera para que todas tus fantasías se te hagan realidad. Tel. 967 22 93 43

PARA TI QUE ME LEES Estamos Claudia, Maika y Yenifer, para complacerte. Claudia 18 añitos recién cumplidos, inocente pero muy sexual. Maika, 25 años, con mucha clase y distinción. Yenifer, simplemente para enamorarte. En Imagen estamos a tu servicio. Renovación permanente de señoritas. Salidas. Visa. 649 11 02 67

KATI. Chica simpática. Mucha discreción. 630 10 36 93

SOY TU AMA Busco esclavo sumiso y obediente para hacerte feticismo y lluvia dorada. 600 78 82 98

SOLO ESTE MES Lucía, esbelta, trato excelente, discreción total. 670 54 90 03

LINDAS CHICAS Latinas te esperan para que pases un rato inolvidable de 19, 20, 21, 23. Yoselin, Erika, Dana, Nuria. 967 52 04 29

DESDE 5000 SEÑORITA Distinguida, educada, dulce, apasionada, sensual, ardiente, discreta. Relax garantizado. 630 21 40 76

CAROLINA APARTAMENTO PRIVADO Realmente fantástica, muchísima clase, muy especial. Rubia natural, ojos azules, cuerpo perfecto. Vestuario de lujo para salidas. Acompañante de cenas y viajes. Salidas hotel. Despedida de solteros. 607/30 39 82

Casa de contactos LAIMA Streeptes y bailes latinos. Especial despedidas de solteros y salidas a hoteles. Tels: 967 52 04 29- 609 07 82 70

Chico-chico
Chica-chica
Chico-chica
NUEVO
906 42 95 95

CALEFACCION INDIVIDUAL
GAS O GASOLEO
CALIDAD Y GARANTIA
CLIMA & GAS
FCO. PIZARRO, 73. TNO. 967 23 57 08

PANADERÍA Y CONFITERÍA
LA MANCHA
COCEMOS TODOS LOS DOMINGOS Y FESTIVOS

Hornos en POLIG. INDUS. CAMPOLLANO, Avenida, 1º, 55 TF. 967 21 50 90
Hornos en La Gineta. RESTI Telf: 967 27 50 17 y Pedrés Telf: 967 27 50 55.
PUNTOS DE VENTA EN ALBACETE.
Avenida Ramón Menéndez Pidal, 29 Telf: 967 52 37 60
C/ Rosario, 47 Telf: 967 50 09 45
Plaza Isabel II, 1 Telf: 967 52 08 02
Plaza Francisco Pizarro, Telf: 967 23 28 05
C/ Hermanos Jiménez, 22 Telf: 967 51 21 85
C/ Luís Badía, Telf: 93 967 50 99 13
C/ Teruel, 22 Telf: 967 51 52 53

PRECIOS ESPECIALES
Alimentación infantil
Ortopedia, Cosmética
Herboristería
Higiene Corporal y Dental
Consulta Naturópata
Analítica
FARMA SHOPPING
Pasaje Lodaes * C/ Mayor - Telf. 967 21 66 53

PROFESOR, FUTUROLOGO Y NATUROPATA HINDU
Ayuda a solucionar problemas de trabajo, negocio, nervios, amor, timidez, recupera persona amada, rompimiento de hechizos, miedo, manía, obsesiones, espíritus malignos, etc... Hago trabajos y rituales de la alta magia hindú para quitar daños, negatividad, etc. Gran experiencia en África, Brasil, India, Pakistán, Uruguay y Argentina. Consulta en Albacete, los miércoles alternos, de 4 a 8 tarde. Teléfono: 967 21 04 62. Para información personal llamar de 4 a 8 tarde al teléfono móvil 608 75 13 26.

***DIGITOPUNTURA *ACUPUNTURA**
CHANG (COREA)
DOLORES REUMATICOS
*Artrosis y Lumbago
*Problemas de Clumna.
*Hernia Discal *Reumatismo
*Torceduras *Circulación
*Jaquecas *Cervicales
*Esguinces *Ciática
*Menisco
C/ Pablo Medina, 10-5º
Tfno. 967 24 57 00 ALBACETE

Página Académica

MAYPE C/ Mayor 41-2ª ALBACETE Tlf. 967 21 82 21

ACADEMIA MAYPE PREPARACIONES MILITARES Y POLICIALES

¡OPOSICIONES POLICIA LOCAL DE ALBACETE!

PROXIMA CONVOCATORIA 16 PLAZAS. Inminente comienzo clases. Preparación completa por profesorado especializado. Pruebas físicas en gimnasio propio. 8 aprobados anteriores convocatorias. Temario válido otros municipios.

¡MAYPE GARANTIA DE EXITO!

OPOSICIONES

Hacienda: *Gestión, Inspección, Agentes*
 Secundaria: *Todas las Especialidades*
 Junta: *C. Superior, Técnico y Ejecutivo*

Información e inscripción:
CAE SL Cl. Mayor, 36, 3º Tlf. 967 52 09 48 ALBACETE

GABA ACADEMIA Gaona, 5 Telf. 24 10 84

OPOSICIONES MAGISTERIO

RECIENTE INICIADOS NUEVOS GRUPOS DE:
 - EDUCACION INFANTIL: INTENSIVO SABADOS MAÑANA
 - PEDAGOGIA TERAPEUTICA - AUDICION Y LENGUAJE
 - EDUCACION FISICA: COMIENZO CLASES SABADO 20 NOVIEMBRE, 10 MAÑANA NO PIERDAS EL TIEMPO. TEMARIOS PROPIOS. ¡INFORMATE!

OPOSICIONES SECUNDARIA

YA EN FUNCIONAMIENTO GRUPOS DE LENGUA Y LITERATURA, TEMARIO COMPLETO O SOLO COMENTARIO DE TEXTOS (PRACTICO), PROXIMAMENTE INICIO OTRAS ESPECIALIDADES (SEGUN DEMANDA). ¡LLANANOS!
 PREPARACION SOLO TEMARIO LOGSE A PARTIR DE ENERO. ¡RESERVA YA TU PLAZA!
 OTRAS OPOSICIONES: INSALUD, DIPUTACION, AYUNTAMIENTO, JUSTICIA...
 CLASES DE APOYO Y REPAÑO: TODAS LAS MATERIAS Y NIVELES.
 CURSO ACCESO UNIVERSIDAD MAYORES 25 AÑOS: TODO EL TEMARIO E IDIOMA MECANOGRAFIA, INFORMATICA, CONTABILIDAD (ECONOMICAS Y EMPRESAS).

ICES HIGINIO OLIVARES CENTRO DE ESTUDIOS SUPERIORES

CURSO 1999/2000

Preparamos todas las materias de:
 * E.G.B. E.S.O. BACHILLERATO-UNIVERSITARIOS
 * ACCESO UNIVERSIDAD MAYORES 25 AÑOS
 * OPOSICIONES
 * INFORMATICA. * MECANOGRAFIA
 * CONTABILIDAD. * IDIOMAS

RESERVA TU PLAZA

Información: Marqués de Villores, 18 - Telf. 967 23 3111

ICES HIGINIO OLIVARES IDIOMAS

CURSO 1999/2000

INGLES - FRANCÉS - ALEMÁN

Todos los niveles

Clases especiales para Adultos y Niños

Información: Marqués de Villores, 18 - Telf. 967 23 31 11

ICES HIGINIO OLIVARES CENTRO DE ESTUDIOS SUPERIORES

OPOSICIONES

* ADMON. DE JUSTICIA (Oficiales-Auxiliares-Agentes)
 * ADMON. LOCAL (Secretaría-Intervención)
 * ENSEÑANZA SECUNDARIA (Educación Física)
 * MAGISTERIO (Todas las especialidades)
 * INSALUD (Auxiliares-Celadores)
 * POLICIA LOCAL (Temario propio)

RESERVA TU PLAZA EN

Información: Marqués de Villores, 18 - Telf. 967 23 31 11

System La Mayor Red de Centros de Formación en España

MAS DE 80 CURSOS INTERACTIVOS

OFIMÁTICA-DISEÑO-GESTIÓN EMPRESARIAL

LA INFORMÁTICA QUE EDUCA A LOS NIÑOS

Systemkids

INGLÉS MULTIMEDIA (A PARTIR DE 4 AÑOS)

CENTRO HOMOLOGADO POR LA UNIVERSIDAD DE CAMBRIDGE

EN ALBACETE C/ Tinte, 44 Tfno. 967 24 89 35
 EN HELLÍN IdeaMedia-System C/ Gran Vía, 61 Tfno. 967 30 72 73

Centro de Estudios IBERIA

CURSOS DE INFORMATICA TODOS LOS NIVELES, INTERNET: CORREO ELECTRONICO

TODA LA INFORMATICA A TU ALCANCE UN ORDENADOR POR ALUMNO

ADULTOS: 6.000 ptas/mes. NIÑOS: 5.000 ptas/mes

CURSOS COMBINADOS: MECANOGRAFIA, INFORMATICA INGLÉS, INFORMATICA, ETC., TU ELIGES PRECIOS ESPECIALES. SUPERECONOMICOS

Infórmate en Centro de Estudios IBERIA
 Concepción 10, 1º. teléfono: 967 21 40 40

AutoCAD 2000
AutoCAD V-14
3D Studio MAX
Presto V-8

Adi, Centro de Formación
 Dionisio Guardiola, 16 Telf: 967 502081 - Fax: 967 503594
 Email: adialba@accesosis.es 02003 ALBACETE

CEIV FONDO SOCIAL EUROPEO

Junta de Comunidades de Castilla-La Mancha

CENTRO DE ESTUDIOS INFORMATICOS VALDEMEMBRA S.L.

CURSO GRATUITO PARA DESEMPLEADOS

PROGRAMADOR DE APLICACIONES INFORMATICAS (Duración: 950 Horas)

Preinscripción en CEI Valdemembra S.L.
 C/ Perales, 23. Tarazona de La Mancha (Albacete)
 Teléfonos de contacto: 967 48 11 44 - 639 13 90 28
 Email: ceivsl@tarazona.com

CENTRO NATURISTA ALBACETE ESCUELA DE TERAPIA ALTERNATIVA

ABIERTO EL PLAZO DE MATRICULA PARA LOS SIGUIENTES CURSOS DE:

Quiromasaje
 Homeopatía
 R.P.G.
 Tui-na (masaje chino)
 Drenaje linfático
 Reflexología podal
 Naturopatía

Solicite información en:

967 21 32 52
 Marqués de Molins, 7-3ª Izda. ALBACETE

EdiCurs CENTROS DE ENSEÑANZA INFORMATICA

Master en Ofimática
 Horario LIBRE

Contenidos:
 • Mecanografía
 • Windows 95/98
 • Word 2000 / Excel-2000 / Access-2000
 • Contabilidad, Facturación, Nóminas S.S.

C/ Dionisio Guardiola, 54 bajo. Tfno: 967-59 00 89. Albacete

academia gaspar romero C/ Tinte, 12, entreplanta Y FAX 967 22 82 01

CURSO 1999/2000

CLASES DE APOYO Y FORMACION DE TODAS LAS MATERIAS (TAMBIEN DIBUJO TECNICO Y CONTABILIDAD, TODOS LOS NIVELES)

* INSTITUTOS DE ENSEÑANZA SECUNDARIA
 * FACULTADES, ESCUELA UNIVERSITARIA POLITECNICA Y MAGISTERIO. CICLOS FORMATIVOS DE GRADO SUPERIOR.
 * E.G.B. ESO Y FP.

CLASES YA INICIADAS

AULA DE INFORMATICA

* WINDOW'S 95/98. OFIMÁTICA Y PROGRAMACION
 * CURSOS PARA NIÑOS A PARTIR DE 8 AÑOS

CONTABILIDAD A CUALQUIER NIVEL

academia gaspar romero C/ Tinte, 12, entreplanta Y FAX 967 22 82 01

O P O S I C I O N E S

JUNTA DE COMUNIDADES CASTILLA-LA MANCHA

PERSONAL FUNCIONARIO: AUXILIARES, GUARDERIA FORESTAL Y CUERPO TECNICO (CLASES YA INICIADAS). CUERPOS SUPERIOR Y EJECUTIVO. SANITARIOS LOCALES: ESCALAS SUPERIOR Y TECNICA. PERSONAL LABORAL

JUSTICIA: AUXILIARES, AGENTES Y OFICIALES.
 OFICIALES: CLASES YA INICIADAS
 PROXIMAMENTE JUECES, FISCALES Y SECRETARIOS JUDICIALES.

ADMINISTRACION LOCAL:
 PREPARACION VALIDA PARA CUALQUIER MUNICIPIO
 AUXILIARES ADMINISTRATIVOS Y BOMBEROS (CLASES YA INICIADAS)

AUXILIARES DE ENFERMERIA Y ATS
 CLASES YA INICIADAS

MECANOGRAFIA

CURSOS PARA OPOSITORES, ESTUDIANTES Y NIÑOS

MAGISTERIO: (TEMARIO PROPIO)

COMIENZO DE CLASES:
 INGLÉS, EDUCACION INFANTIL Y EDUCACION MUSICAL: CLASES YA INICIADAS
 EDUCACION FISICA Y PEDAGOGIA TERAPEUTICA: SEGUN DEMANDA.

ENSEÑANZA SECUNDARIA (TEMARIO PROPIO)

PRUEBA LOGSE Y PSICOPEDAGOGIA (CLASES YA INICIADAS)
 GEOGRAFIA E HISTORIA: COMIENZO 25 DE NOVIEMBRE
 FOL, ECONOMIA Y OTRAS, SEGUN DEMANDA.

Atlántica CENTRO DE ESTUDIOS

CURSO LABORAL - FISCAL - CONTABLE E INFORMATICA

COMIENZO INMEDIATO

VIRREY MORCILLO, 1 • 02005 ALBACETE
 TFNO. 967 52 03 66 • FAX 967 24 73 13

MECANOGRAFIA "PEPI"

EL CENTRO DEDICADO EXCLUSIVAMENTE EN ALBACETE A LA MECANOGRAFIA, PARA TI Y TUS NECESIDADES DE:

OPOSITOR - ESTUDIANTE NIÑO - AMA DE CASA, ETC.

Nuestro éxito en oposiciones y del título en mecanografía nos garantizan y respaldan.

Estamos en C/ Feria, 8 -entreplanta. Telf. 967 52 38 10.
 Horario flexible. Abierto plazo de matrícula

CENTROS DE FORMACIÓN

CIBER NET Avenida España, 28 Entreplanta 967 22 68 60 Albacete

Academia Fleming C/ Doctor Fleming, 5 967 50 14 28 Albacete

FORMANDO FUTURO

La fórmula fue estrenada por 'Informe Semanal'

El espacio 'Espejo público' cumple tres años en antena

AGENCIAS

La fórmula de realizar una revista audiovisual semanal, que profundice en los temas relevantes de la semana, estrenada en España, inevitablemente, por TVE con su "Informe Semanal", que es el programa más veterano de la televisión española.

Antena 3 TV inició una fórmula similar, aunque no igual, en "Espejo público" hace ya tres años, exactamente en octubre de 1994, presentado por Pedro Piqueras y desde entonces no ha fallado en su contacto con la audiencia.

Este programa, el más veterano de Antena 3 TV y que ha cumplido su tercer aniversario recientemente, es presentado



Pedro Piqueras presentó el espacio 'Espejo público'.

actualmente por Roberto Arce y mantiene esta temporada una cuota media de pantalla del 22,6 y una audiencia media de

2.525.000 espectadores.

"Espejo público" ha emitido desde su estreno casi 1.250 reportajes en sus 156 emisiones y semanalmente, una treintena de profesionales trabajan en este espacio, cuyos reportajes han conseguido ya una Antena de Oro, el premio "Mensajero de Paz y Solidaridad" de la asociación Paz en el Mundo y el premio "Don Quijote", que otorga la Junta de Comunidades de Castilla-La Mancha.

Además, ha sido finalista en el apartado de Mejor Programa Informativo en los Premios de la Academia de la Televisión. Pues felicidades.

La serie "Friends" que Canal Plus ofrece en su programación no codificada, emite hoy, dentro del espacio "Noche de

series en Canal +" los dos últimos episodios correspondientes a la quinta temporada, por lo que finaliza su emisión en lo que queda de año.

No obstante, y a modo de despedida, el próximo día 5 de diciembre, a las 22,55 horas, habrá un especial, de media hora de duración, titulado "Friends, la quinta temporada", presentado por Ramón Aranguena que recogerá los mejores momentos de la citada temporada.

"Noche de series en Canal +" también incluye el espacio "El club de la comedia", que se emite antes de Friends, a las 22,15, y que tendrá como protagonistas a tres artistas españoles: Francis Lorenzo, Tonino y Santiago Urrialde.

Don Jamón
EL LUGAR IDEAL DE ALBACETE

TABLA DE CHORIZO IBERICO + TABLA DE CHICHARRONES IBERICO Y REGALO DE BOTELLA DE VINO 750 PTS.

C/ Rosario nº 51 Tlf.: 967 23 03 00 ALBACETE

LAS PELICULAS DEL DIA

"Pinocho, la leyenda".-15:30 horas. Antena 3. "Pinocho, la leyenda". Dir: Steve Barron. Int: Bujold. EEUU-GB-FR-ALE. 1996.

En una pequeña ciudad italiana Geppetto vive solo, rodeado de sus bellas marionetas a las que da forma. De un día Geppetto decide hacer una más bella y perfecta creación, tanto que el muñeco comienza a cobrar vida convirtiéndose en su hijo Pinocho.

"La tropa de Beverly Hills".-10 horas. TVE-1. "La tropa de Beverly Hills". Dir: Jeff New. Int: Shelley Long, Craig T. Nelson, Betty Thomas, Jerry Gross. EEUU. 1989.

"La tropa de Beverly Hills" un grupo de niñas montañesas sometido a una organización prácticamente militar. Cuando la nueva jefa del grupo toma la decisión de abandonar el campamento porque el lugar está lleno de maleza, bichos y otras incomodidades y llevar a sus niñas a "acampar" en uno de los mejores hoteles de la ciudad.

"Carrera mortal".-16:25 horas. Telecinco. "Carrera mortal". Dir: Curt Faudon. Int: Tomas Heinze, Rupert Penry Jones, Francois-Eric Gendron. ALE. 1998.



Rock Hudson.

Cinco amigos de la alta sociedad austriaca deciden viajar a los Alpes para encontrar a un compañero desaparecido en la nieve. Una vez allí, comienzan a recorrer las montañas en su busca, guiados por una joven monitora de esquí, pero pronto se verán invadidos por el pánico y el desconcierto, ya que descubrirán que su colega ha muerto y no precisamente por accidente... y lo peor es que sus vidas ahora corren peligro. Además desconocen que en el grupo se encuentra el asesino, que está implicado en negocios turbios.

"Cuando llegue septiembre".-17:55 horas. TVE-1. "Cuando llegue septiembre".

Dir: Robert Mulligan. Int: Rock Hudson, Gina Lollobrigida, Sandra Dee, Bobby Darin. EEUU. 1961.

Un hombre rico de negocios americano tiene una mansión en Italia y se reúne en ella una vez al año con una hermosa mujer. En una de sus visitas descubre que su amante utiliza la villa como hotel durante el tiempo que deja de ser el nido de amor para sus encuentros.

"Mentes asesinas".-21:40 horas. TVE-1. "Mentes asesinas". Dir: Fred Olan Ray. Int: Michael Dudikoff, Michael Greene, Heather Langenkamp, David Hedison. EEUU. 1998.

Robert empieza a sufrir pesadillas en las que ve a su esposa vestida con bata blanca. Poco después recuerda vagos retazos de una vida anterior, que no consigue atrapar. Cada vez se acerca más a la verdad: está siendo víctima de un experimento y sufre una grave manipulación de su mente.

"El embrión".-23:45 horas. TVE-1. "El embrión". Dir: Brian Yuzna. Int: Arnold Vosloo, Brad Dourif, Jillian McWhirter, Lindsay Crouse. EEUU. 1998.

Sherry, la esposa del doctor Burton está embarazada. La concepción se produjo una noche en la que, extrañamente, no percibieron el transcurso de dos horas. Tenso y deprimido, Burton consulta a un psiquiatra. Bajo hipnosis recuerda el rapto de Sherry por una fuerza extraterrestre. El escepticismo de Sherry da paso a alarmantes cambios en su conducta.

"Gran Slalom".-01:00 horas. Antena 3. "Gran slalom". Dir: Jaime Chavarrí. Int: Juanjo Puigcorbó, Laura del Sol. ESP. 1995.

Manolo, un teniente de la guardia civil acude a una estación de esquí para entrevistarse con los mandos locales de la

Benemérita. Durante el trayecto su coche se avería y es recogido por una bella mujer, Vicki, que casualmente se hospeda en el mismo hotel.

"Sin miedo a la vida".-01:30 horas. Telecinco. "Sin miedo a la vida". Dir: Peter Weir. Int: Jeff Bridges, Isabella Rossellini, Rosie Pérez, Tom Hulce.

Max vive la dramática experiencia de un accidente aéreo, que hace que se replantee su vida. Conoce a una mujer que ha perdido a su bebé y decide ayudarla a superar tan duro golpe. Mientras tanto su esposa sufre directamente este cambio y, pese a sus esfuerzos, no podrá impedir que Max la abandone para iniciar una nueva vida.

"Mi ministro ruso".-02:20 horas. La 2. "Mi ministro ruso (El cinéfilo)". Dir: Sebastián Alarcón. Int: Sergei Gazarov, Victoria Vera, Armen Dzhigarkhanian. ESP. 1989.

La película narra la historia de una persona que abandona la antigua Unión Soviética y viaja por diferentes países, conociendo las diferentes costumbres de sus habitantes y descubriendo una realidad.

"El cementerio viviente".-02:30 horas. TVE-1. "El cementerio viviente".

Narra la cruel realidad de la violencia doméstica

'Documentos TV' hace un relato estremecedor de cuatro mujeres

□ AGENCIAS

Tan sólo este año han muerto en España 33 mujeres víctimas de lo que eufemísticamente se llama "violencia doméstica", palizas y hasta asesinatos por parte de sus compañeros, amantes o maridos, que en 1997 alcanzó la escalofriante cifra de 91 asesinatos.

El programa de La 2 "Documentos TV" ofrece hoy el reportaje producido por TVE "O mía...o de nadie", en el que se incluye un estremecedor relato de cuatro mujeres españolas que han sufrido maltrato por parte de sus respectivas parejas.

El reportaje, de una duración de 50 minutos, mostrará cómo la emancipación de la mujer, su integración en la sociedad y el aumento de mujeres en puestos de responsabilidad está causando reacciones no previstas en algunos sectores de hombres que ven perder poder y la emprenden a golpes con sus parejas.

El reportaje es el relato de cuatro mujeres españolas que han sufrido maltrato por parte de sus respectivas parejas, que viven en Madrid, Cataluña y Andalucía, las comunidades autónomas con mayor índice de violencia doméstica en España.

En 1961 Bobby Darin era un famoso cantante que puso de moda lo que Jerry Lee Lewis llamó con cierto desprecio el "estilo de los bobbys": cantantes melosos, de pulcro peinado, opuestos al "salvajismo" de Elvis Presley.

Luego llegaron los Beatles y el gran Jerry pudo ver como "arrasaron a los bobbys", que desaparecieron literalmente del mapa musical y de los gustos musicales de las nuevas generaciones.

Bobby y sus canciones formaron parte del reperto de la



Pedro Erquicia presenta y dirige el espacio 'Documentos TV'.

película "Cuando llegue septiembre", que hoy emite TVE 1 a las 17,55 horas, aunque los protagonistas son Rock Hudson y Gina Lollobrigida.

La película, dirigida por Robert Mulligan y que es una entretenida comedia a pesar de Bobby Darin, tuvo un gran éxito en su momento y la banda sonora entró en la lista de discos más vendidos.

Tonino, dinámico reportero de "Caiga quién caiga", nos informará hoy en Telecinco sobre el efecto 2.000, lo que permitirá tranquilizar a la población española sobre este temido efecto.

Pablo Carbonell hablará con Antonio Mingote en la entrega de los premios "Quevedos", mientras que Juanjo de la Iglesia acudió a la cena homenaje a Julio Anguita, además de muchas informaciones más.

'Texas' estará este domingo en 'Desesperado club social'

El grupo musical 'Texas' estará este domingo en 'Desesperado club social', programa que emite la cadena a partir de las 11.30 horas.

El conjunto escocés estará en este espacio para contarle todo sobre su último trabajo 'Hush' y para hablar de sus próximos proyectos tras diez años de trabajo.

El programa se desplazó hasta el Palacio de los Deportes para estar con el grupo y habló con la solista, Sharleen Spiteri, que comentó todos los detalles sobre su nuevo videoclip, 'When we are together'.

Además, en esta serie musical se mostrará también la nueva versión que se ha hecho en castellano del vídeo de Jennifer López y de Sahnja Twain. También ofrecerá las actuaciones más recientes de 'Sixpence', 'Babel Fish' y 'Princessa', tres jóvenes grupos que han participado en 'Rumbo al 2000', el recopilatorio más moderno.

Telecinco emite un nuevo episodio de 'Expediente X'

Este domingo, a partir de las 22.45 horas, Tele 5 emitirá un nuevo episodio de la serie de Chris Carter, 'Expediente X' bajo el título 'Arcadia', en el que los agentes del F.B.I. investigan unos extraños asesinatos cometidos en una urbanización de San Diego. Tras este episodio, la cadena privada ofrecerá 'Pusher', una reposición de la tercera temporada.

En 'Arcadia', David Kline y su esposa, Nancy, residen en Arcadia, una exclusiva zona residencial del norte de San Diego. Un día, David recoge del buzón un extraño paquete y, esa misma noche, una misteriosa criatura asesina a su pareja. La policía local solicita la colaboración del F.B.I. en el caso.

Poco después, los agentes Mulder y Scully, haciéndose pasar por los señores Petrie, se instalan en la casa de los Kline observando que existen estrictas normas en el vecindario sobre los horarios e instalación de objetos en las distintas propiedades. Estos conocen algunos vecinos como Mike Raskub, Win Schroeder o Gen Gogolak, el presidente de la comunidad de propietarios y director de una empresa que dedica a la importación de artículos tibetanos. Inesperadamente, Mike Raskub desaparece de la zona residencial.

En la reposición que emitirá Tele 5, el capítulo titulado 'Pusher', el asesino en serie Robert Modell, alias 'Pusher', confiesa haber cometido 12 asesinatos perfectos haciendo que parecieran suicidios. El asesino influyó sobre sus víctimas, instigándolas a quitarse la vida contra su voluntad. Cuando Mulder le atrapa, Modell juega con su mente poniendo en peligro tanto su propia vida como la de Scully. Por su parte, La Primera de TVE ofrecerá el capítulo número 5 del programa 'Vidas paralelas', a partir de las 20.45 horas. Este espacio, dirigido por Antoni Esteve, continuará con las películas de realidad. Arteche, el vasco de 200 kilos y Gloria Matutano, el excantante de ópera que tiene un tumor en la cabeza.

Además se incorporarán películas de 'El Berenjeno', el torero más viejo del mundo.

Fila ONO te ofrece en directo la Liga y la Copa del Rey.



Domingo 28 NOV. 99

CELTA / REAL MADRID
MALLORCA / BARCELONA
RACING / BETIS
R. SOCIEDAD / NUMANCIA
ZARAGOZA / VALLADOLID
OVIEDO / VALENCIA
ESPAÑOL / ALAYÉS
ATL. MADRID / DEPORTIVO

17:00h. Taquilla 1
17:00h. Taquilla 2
17:00h. Taquilla 3
17:00h. Taquilla 4
17:00h. Taquilla 5
17:00h. Taquilla 6
17:00h. Taquilla 7
17:00h. Taquilla 8

Apúntate
llamando
gratis al
1400

www.ono.es
ONO
Teléfono, televisión e internet.



- 05.- PHANTOM 2040
- 30.- TPH CLUB
- LA NUEVA FAMILIA ADDAMS
- EL GRAN CONCURSO DEL SIGLO (R.)
- 00.- CARTELERA
- 00.- CORAZON, CORAZON
- 00.- TELEDIARIO-1
- 05.- EL TIEMPO
- 00.- SESION DE TARDE
- "La tropa de Beverly Hills" (1989)
- 05.- CINE DE ORO
- "Cuando llegue septiembre" (1961)
- 00.- VIDAS PARALELAS
- 00.- TELEDIARIO-2
- 05.- EL TIEMPO
- 00.- LA PELICULA DE LA SEMANA
- "Mentes asesinas" (1998)
- 05.- ESPECIAL CINE
- "El embrión" (1998)
- 00.- SIN IDENTIDAD
- 05.- NOTICIAS
- 00.- CINE DE MADRUGADA I
- "El cementerio viviente" (1989)
- 00.- CINE DE MADRUGADA II
- "El sello de la muerte" (1973)



- 06.00.- EURONEWS
- 07.15.- THAT'S ENGLISH
- 08.00.- CONCIERTO. ORQUESTA SINFONICA EUROPEA
- 08.45.- TIEMPO PARA CREER
- 09.00.- U.N.E.D
- 09.30.- PUEBLO DE DIOS (R.)
- 10.00.- ULTIMAS PREGUNTAS
- 10.25.- TESTIMONIO
- 10.30.- EL DIA DEL SEÑOR
- 11.30.- ESTADIO-2
- 19.30.- DE POLO A POLO
- 20.05.- DOCUMENTOS TV
- 21.10.- LINEA 900
- 21.45.- ESTA ES MI TIERRA
- 22.45.- ESTUDIO ESTADIO
- 00.15.- NEGRO SOBRE BLANCO
- 01.20.- REDES
- 02.20.- CINE CLUB
- "Mi ministro ruso (El cinéfilo)" (1989)
- 03.55.- CINE CLUB
- "El magistrado" (1959)
- 05.25.- DESPEDIDA Y CIERRE



- 07.00.- LAS NUEVAS AVENTURAS DE ROBIN HOOD
- 07.30.- CLUB MEGATRIX
- 11.45.- DESESPERADO CLUB SOCIAL
- 12.45.- LLUVIA DE ESTRELLAS (R.)
- 15.00.- NOTICIAS FIN DE SEMANA
- 15.40.- MULTICINE
- "Pinocho, la leyenda" (EE.UU/1996/90')
- 17.35.- MARTIAL LAW
- 19.45.- ESPEJO PUBLICO
- 21.00.- NOTICIAS FIN DE SEMANA
- "Los 100 días" por Jesús Hermida.
- 21.30.- LA CASA DE LOS LIOS
- 23.00.- TIERRA TRAGAME
- 00.55.- PELICULA
- "Gran slalom" (España/1995/81')
- 02.30.- TELEVENTA
- 04.30.- PUNTO DE VENTA
- 05.00.- PELICULA
- "Protagonistas del crimen" (Gran Bretaña/1968/100')

APLYSEAL SL
Aplicaciones y Servicios

TELEFONO Y FAX:
967-23 10 72

DISTRIBUIDOR Y APLICADOR DE:
ASSA
Asfaltos del Sur este s.a.

ANFI
EMPRESA ASOCIADA

ABNOR
Producto Certificado

INCE
SELLO DE CALIDAD

IMPERMEABILIZACION DE:
TERRAZAS; CANALES; DEPOSITOS
AGUA; SOTANOS; PISCINAS; ETC.



- 30.- POLILADRON
- 00.- PLAYAS DE MALIBU
- 30.- FUERA DE ONDA
- 00.- BEAST WAR
- 10.- LAS AVENTURAS DE RIN TIN TIN
- 00.- CLUB DISNEY
- 00.- ART ATTACK
- 00.- WALTER
- 00.- INFORMATIVOS TELECINCO
- 05.- CAIGA QUIEN CAIGA
- 05.- CINE FIN DE SEMANA I
- "Carrera mortal" (1998)
- 00.- COLOMBO
- 00.- INFORMATIVOS TELECINCO
- 00.- SIETE VIDAS
- 05.- EXPEDIENTE X
- 05.- NOSOLOMUSICA
- 00.- CINE CLASICO
- "Sin miedo a la vida" (1993)
- 00.- INFOCOMERCIALES
- 00.- LA MUJER PROHIBIDA.

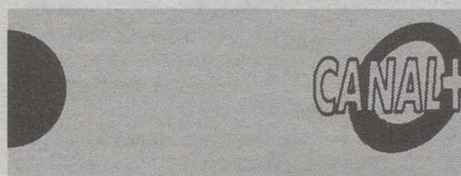

- 07.20.- N.B.A. EN ACCION (Mult.)
- 07.50.- PIM, PAM, PLUS
- 07.50.- SERIE INFANTIL: "Vida de perros"
- 08.15.- SERIE INFANTIL: "Mr. Magoo"
- 08.40.- SERIE INFANTIL: "El guerrero samurai"
- 09.05.- SERIE INFANTIL: "Daria"
- 09.30.- SERIE INFANTIL: "Jumanji"
- 09.55.- SERIE INFANTIL: "Dragones en la corte"
- 10.10.- CINE: "Gattaca"
- 11.55.- PREVIO FUTBOL
- 12.00.- LIGA ESPAÑOLA (Segunda División)
- 14.00.- CNN+. NOTICIAS
- 14.05.- EL JUEGO DE LAS LUNAS
- 14.35.- ZAP..ZAP..ZAPIN
- 15.30.- CINE: "Grandes esperanzas"
- 17.17.- COLECCION CANL+: "El abogado del diablo"
- 19.00.- PREVIO FUTBOL
- 19.30.- LIGA ESPAÑOLA (Primera División)
- 21.35.- EL TERCER TIEMPO
- 22.15.- NOCHE DE SERIES EN CANAL+:
- 22.15.- EL CLUB DE LA COMEDIA
- 22.45.- FRIENDS
- 23.30.- DAWSON CRECE
- 00.15.- EL TERCER TIEMPO INTERNACIONAL



- 07.15.- CARTA DE AJUSTE
- 07.30.- COMPAÑERAS DE PISO
- 08.00.- BABALA
- 11.50.- GENTE CON CHISPA
- 14.00.- NOTICIAS 9
- 15.30.- TARDES DE CINE
- "Rose Hill"
- Una mujer, que fue abandonada cuando era un bebé y adoptada por una pandilla de chicos de la calle, desaprovecha la oportunidad de encontrar a sus verdaderos padres para quedarse con la única familia que ha conocido.
- 17.30.- TARDES DE CINE
- 19.30.- P.V.P.
- Presenta Manu Ríos.
- Programa debate sobre consumo.
- 20.30.- NOTICIAS 9
- 21.00.- MINUTO A MINUTO
- 21.40.- CINE TOTAL
- "French Kiss"
- 23.45.- FEM TELE
- 01.00.- COLP D'ULL
- 01.30.- CINE DE MEDIANOCHE
- "La mujer del sofá rojo"
- 03.05.- FIN DE EMISION

LA TRIBUNA NO SE HACE RESPONSABLE DE LOS CAMBIOS DE ULTIMA HORA INTRODUCIDOS POR LAS CADENAS DE TELEVISION

Anticoli
RESTAURACIÓN DE ARTE Y ANTIGÜEDADES
ESCUELA DE FORMACIÓN APLICADA

CLASES DE RESTAURACIÓN DE MUEBLES

LAS CLASES LOGRAN DE UNA MANERA TANTO TEÓRICA COMO PRÁCTICA, QUE MEDIANTE LA RESTAURACIÓN DE TUS MUEBLES, APRENDAS LAS TÉCNICAS, HERRAMIENTAS, MATERIALES Y PRODUCTOS APLICADOS A LA RESTAURACIÓN DE OBRAS DE ARTE, RESPETANDO LOS CRITERIOS INTERNACIONALES.

- * No se necesitan conocimientos o estudios previos.
- * Enseñanza Personalizada en Grupos Reducidos.
- * Técnicas de Dorado, Policromía, Taracea, Estuco, Marquetería, Marmorizado, Patinas, Barnices.....
- * Tratamientos de Desinfección, Limpieza, Consolidación, Reintegración, Protección y Conservación.

- * Profesores Licenciados.
- * Restauración de tus muebles a un reducido precio.

DURACIÓN DE LAS CLASES: DE 16 a 20 HORAS AL MES - PRECIO DE LAS CLASES 12.000 PTAS. AL MES

Información: **609 13 98 02** c/ Capitán Grant, 3 - ALBACETE

Critican a la actriz Salma Hayek por acudir a campamentos militares

La asistencia de la mexicana Salma Hayek a los campamentos de los militares estadounidenses en Kosovo fue considerada "impropia" por el senador de su país Jorge Calderón Salazar.

El legislador señaló que era "impropio que una artista mexicana vaya a un cuartel militar extranjero en una zona de conflicto bélico, sobre todo cuando el gobierno mexicano y el Senado rechazaron la incursión de la OTAN realizada en territorio de Yugoslavia".

Hayek viajó a Kosovo invitada por los Cuerpos de Paz del ejército norteamericano con el fin de entretener a la tropa de ese país estacionada en la región con motivo del llamado "Día de Acción de Gracias" en Estados Unidos.

Por otra parte, en vísperas del estreno en España de "Astérix y Obélix contra César", la "top model" y actriz francesa Laeticia Casta ha asegurado que, pese a que la gente la considera "una bomba", es "simple y discreta" y

que sus desnudos son "un arte" muy alejado de la provocación o la vulgaridad. Vestida con un traje de chaqueta negro con raya diplomática y unas zapatillas de deporte rojas, Casta recibió el viernes en un hotel parisense a la prensa española con motivo del estreno, el próximo 3 de diciembre, del filme de Claude Berri. Respecto a su escueta interpretación en esta película, Laeticia Casta afirmó que su papel no se limita al "de una chica guapa".

Con una mirada "más profunda" se descubre que en Falbalá, la bellísima chica de la que Obélix (en este caso Gérard Depardieu) se enamora perdidamente, "había emoción", dijo.

Laeticia, que debutó en el mundo del cine con este filme y que cumplió 20 años durante el rodaje, se mostró satisfecha con el papel que desempeñó en el mundo mágico de aquel pueblo de bretones, que allá por el año 50 antes de Cristo resistió a la invasión romana.

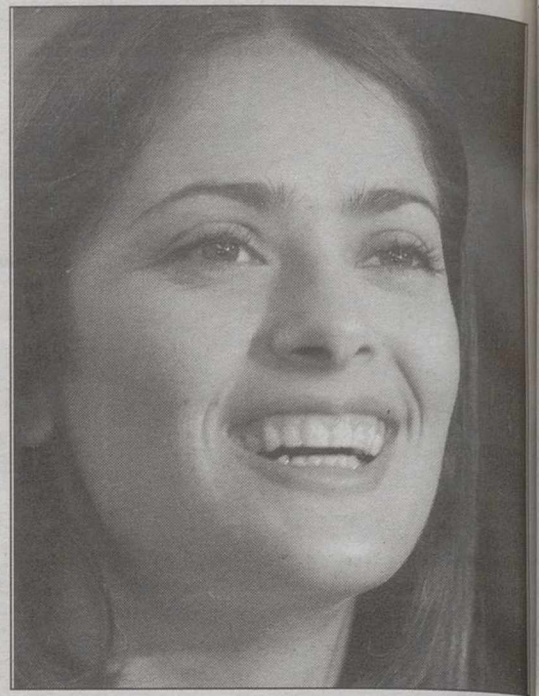

Salma Hayek.

GRUPO DIORAMA **CANDILEJAS** INFORMACION 967 21 78 72

PARA LOS AMANTES AL BUEN CINE



EL VIOLIN ROJO

Un violín con un pasado estremecedor, lleno de pasiones y oscuros deseos. Una obra maestra del cine, con un final tan impresionante como intrigante

6'30 y 10'30 (N.R.M. 13 años)

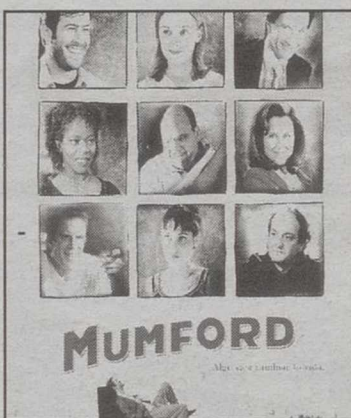

MUMFORD

Un joven psiquiatra conoce todos los secretos del pueblo donde se ha establecido, pero nadie conoce los suyos. Una película que encanta a todos los que la ven.

6, 8'15 y 10'30 (T.P.)

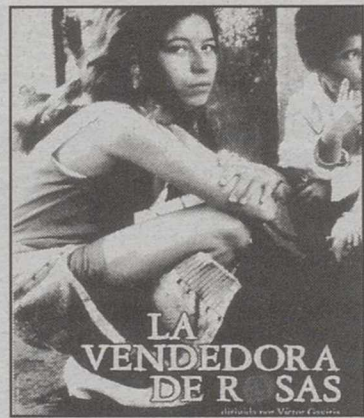

LA VENDEDORA DE ROSAS

Para presentarnos la terrible realidad de los niños en Colombia, Víctor Gaviria no se anda por las ramas. Su filme es duro como un puñetazo en la cara, amargo, como la desesperación, seco como el hambre.

6'15, 8'30 y 10'45 (N.R.M. 13 años)



Viernes, sábado y vísperas de fiesta, sesión de madrugada a la 1'00



Cines **ABACO**



C.C. PRYCA



SERVICIO DE INFORMACIÓN 24h. TLF. 967 50 86 56



SERVICIO RESERVAS TLF. 967 50 78 09

SESION MATINAL: DOMINGO 28, A LAS 12:00 H.



4'15, 6'15, 8'20, 10'30, 1'00 (TP)

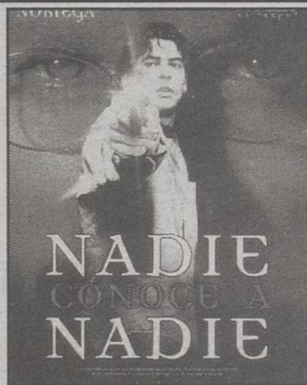

5'00, 7'30, 10'45, 1'00 (NRM 13)

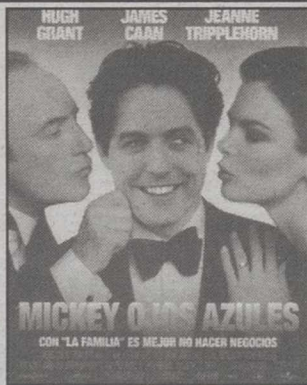

4'10, 6'10, 8'15, 10'45, 1'00 (NRM 13)

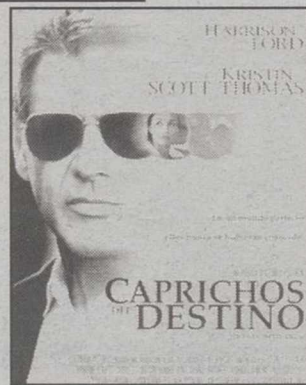

5'00, 7'30, 10'30, 1'00 (NRM 13)



5'00, 7'30, 10'40, 1'00 (NRM 13)



Vi., Lu., Mar., Jue.: 5'00, 7'30, 10'35, 1'00
Sáb., Do., Mie.: 10'35, 1'00 (NRM 13)



4'15, 6'15, 8'20, 10'45, 1'00 (TP)

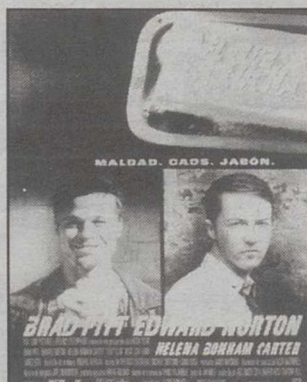

10'20, 1'00 (NRM 18)



4'10, 6'15, 8'20 (TP)

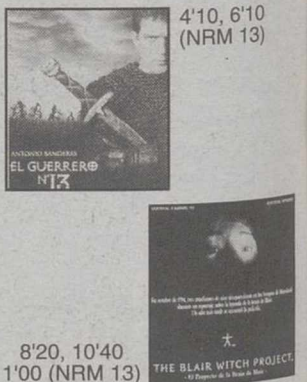

4'10, 6'10 (NRM 13)

8'20, 10'40 1'00 (NRM 13)

CINES EQUIPADOS CON LOS SISTEMAS DE SONIDO



Descuentos mayores 65 años



Parking Gratuito 2.000 plazas



Desc. Carnet Estud. Carnet Joven



Miércoles no festivo, Día del Espectador



Venta Anticipada de localidades



Sin barreras arquitectónicas



Asientos especiales para niños

GUÍA CULTURAL

EXPOSICIONES

* Exposición de dibujos originales a pluma del pintor almanseño Lorenzo Pérez Díaz.
Del 17 de septiembre a diciembre, en la Sala de Arte "Menfis", Paseo Simón Abril, 11, de lunes a sábado en horario de 10 a 14 y de 17 a 21 horas.
* Exposición de óleos y monotipos del "Grupo Arte" de Albacete, compuesto por las siguientes artistas: Albina Jiménez, Reyes, María Masiá, Gloria Taravilla, Charo Muñoz, Elisa Borja, Pepita Vergara y Pilar Iniesta. En la Cafetería Montecasino, hasta el 30 de noviembre.
* Exposición del pintor Paco Callejas, en la Sala de Exposiciones de CCM en Albacete (C. San José de Calasanz, s/n).
- Del 18 de noviembre al 3 de diciembre.
* Exposición de Leocadia Fernández en la sala de la Delegación de Educación y Cultural.
- Del 17 al 30 de noviembre: "Recolección. Sobre las naturalezas muertas".
* Exposición del certamen de jóvenes artistas de Castilla-La Mancha 1999.
- Del 2 al 19 de diciembre en el Museo de Albacete. Esta muestra podrá visitarse en horario de 10 a 14 y 16:30 a 19 los días laborables, y de 10 a 14:00 horas, los festivos y domingos. Lunes cerrado.

MUSICA

* IV Ciclo "La música va por barrios" organizado por Juventudes Musicales y patrocinado por la Consejería de Educación. Entrada libre.
- Día 30, a las 20:00 horas, en el centro cultural Feria. Actuación del conjunto de guitarras "Conservatorio del MEC".
* Concierto de la Banda Unión Musical Ciudad de Albacete y Banda Juvenil formada por músicos de diferentes bandas. II Jornadas Provinciales de Bandas de Música y Sociedades Musicales.

- Día 10 de diciembre, 20:30, en el Paraninfo.
* Curso 1999/2000 del Conservatorio Profesional de Música del MEC.
- Días 13 y 15 de diciembre, en el salón de actos del Conservatorio de Música. "Taller para pequeños compositores de guitarra".
- Día 14 de diciembre, en el Auditorio de La Asunción, a las 20:15 horas, concierto de guitarra a cargo del profesor Marco Smaili Miras.
- Día 21 de diciembre, a las 19:30 horas, en el Paraninfo de la Universidad. Concierto de Navidad.
* Programación de la Consejería de Cultura.
- Día 28 de noviembre. Orquesta de Cámara Empordà en Madrigueras.
* Concierto "Un siglo de música en España. El siglo XX", organizado por la Asociación de Amigos del Museo de Albacete a cargo del Trío Mopou, con una primera parte "Hacia el fin del siglo XX" y una segunda parte "Hacia el fin del siglo XIX".
- Día 28 de noviembre, a las 19:00 horas, en el Museo de Albacete.

JORNADAS

* Jornadas sobre tabaquismo organizadas por el Ateneo de Albacete. Cuatro conferencias impartidas por Fernando Jiménez Mas (médico, responsable de la Unidad Antitabaco de la Delegación de Sanidad) e Isabel Gotor Ciller (enfermera de dicha Unidad).
Los días 29 de noviembre y 9 y 21 de diciembre, a las 19,30 horas en el Ateneo.
* Programación de Animaciencia.
- Entre el 4 y el 7 de diciembre: Asistencia al XV Encuentro de Jóvenes Investigadores en Salamanca. Cuotas.- Entre 8.000 y 18.000 pts. inscripción y alojamiento incluidos.
- 17 de Diciembre: Excursión al Observatorio Astronómico Nacional de Yebes (Guadalajara). Cuota.- 3.500 pesetas y 3000 para los socios.
- 21, 22 y 23 de Diciembre: Viaje a la Plataforma

solar de Almería, Observatorio Astrofísico de Calar Alto, Necrópolis de Los Millares y desierto de Tabernas. Cuota.- 13.500 pts y socios 12.000 pts.
* Conferencia sobre "El arte rupestre en la provincia de Albacete, patrimonio de la Humanidad", a cargo de Maruo Hernández Pérez.
- En el Museo de Albacete, el 30 de noviembre a las 19 horas.
* Conferencia organizada por la Asociación de Mujeres para la Democracia.
- Día 30 de noviembre, a las 20:00 horas, en el Ateneo Pedro Villanueva disertará sobre "La memoria, el instrumento para nuestra historia personal".

VIDEOFORUM

* Organizado por el "Club Encella", vídeo-forum de padres sobre temas de actualidad. Habrá dos sesiones, en la sede de la Asociación (C. Mayor, 30, 1º, Tlf 967 503372):
- Día 11 de marzo: "El abuelo", de José Luis Garcí, con un coloquio posterior sobre el auténtico valor de la amistad, así como la tolerancia, la defensa de la verdad y el peligro del relativismo.

VISITAS DEL BIBLIOBUS EN DICIEMBRE

* Calendario de visitas del servicio de bibliobús para este mes:
- Día 1. Villar de Chinchilla-Barrio Hogar.
- Día 2. Peñas de San Pedro.
- Día 3. Aguas Nuevas.
- Día 9. Fuensanta-Barrio Pedro Lamata.
- Día 10. Nava de Abajo.
- Día 13. Villalgordo de Júcar.
- Día 14. Alborea.
- Día 15. La Recueja.
- Día 16. Cordovilla-Santiago de Mora.
- Día 17. Pozuelo-La Herrera.
- Día 20. Barrio Feria.

ROTULOS LUMINOSOS
PUNTO 2 POLIGONO IND. CAMPOLLANO Calle C, 10 • ALBACETE • TELF. 967 52 40 90 PUNTO 2

MULTICINES ALBACENTER EQUIPADOS CON SISTEMAS DE SONIDO DOLBY DIGITAL SURROUND-EX

Descuento jubilados de lunes a domingo
 Descuento estudiantes
 KANTINA PAPI TUT
 Reserva entradas. 24 64 90
 Mírcoles no festivos día del espectador
 Parking Gratuito
 SDDS Sony Dynamic Digital Sound
 DOLBY DIGITAL

 NADIE CONOCE A NADIE Sesiones: 6'00, 8'15, 10'30 No recomendada para menores de 13 años.	 MICKEY Y LOS AZULES Sesiones: 5'30, 8'00, 10'30 Recomendada para todos los públicos	 EL LADRÓN A POLICÍA Sesiones: 5'00, 7'00 No recomendada para menores de 13 años	 Cuando Vuelvas a mi Lado Sesiones: 9'00, 10'45 No recomendada para menores de 13 años	 CAPRICHOS DEL DESTINO Sesiones: 5'00, 7'45, 10'30 No recomendada para menores de 13 años
 LOS SIN NOMBRE Sesiones: 6'00, 8'15, 10'30 No recomendada para menores de 18 años.	 GOYA en Burdeos Sesiones: 5'30, 8'00, 10'30 No recomendada para menores de 7 años.	 TARZAN Sesiones: 5'00, 7'00, 9'00, 10'45 Recomendada para todos los públicos		

VIERNES Y SABADOS SESION DE MADRUGADA A LA 1'00



COMPAÑIA DE REFORMAS GENERALES
EMPRESA DE CONSTRUCCION

ALBAÑILERIA, CARPINTERIA, FONTANERIA, CERRAJERIA,
ESCAVOLA, ELECTRICIDAD, PINTURA, ETC

LA CALIDAD DE NUESTROS TRABAJOS
ES SU DERECHO ¡¡¡EXIJALO!!!

C/ Ceuta, 4
ALBACETE

Telf. Oficina 967 210 987
Dpto. Técnico y Taller 610 359 567



SANIGLAS y
ANTES DE SER RESTURADA



TRABAJOS
GARANTIZADOS



DESPUES DE SER RESTAURADA
POR SANIGLAS

ALTOZANO

Radio Albacete elige los "Destacados 1999"

□ LT

Los trabajadores y colaboradores de Radio Albacete SER, eligieron en la tarde del jueves pasado a los "Destacados 1999". Se trata de personajes del mundo de la política, cultura, deporte, empresa e instituciones que han sobresalido durante el presente año.

En este sentido, los galardonados de esta quinta edición son: Luis Arroyo, rector de la Universidad regional como Destacado Regional; en Política Local han sido elegidas las concejales del Ayuntamiento de Albacete; en Labor Humanitaria, AFAEPS; el del Cultura para el director de cine José Luis Cuerda; como acontecimiento del año se ha elegido el partido de la selección España-Israel; como Destacado Parlamentario, Manuel Aguilar, vicepresidente del Senado; en Buenas Formas, fue elegido Héctor Esteve, portavoz del PP en el Ayuntamiento; en Deportes, Julián Rubio, entrenador del Albacete Balompié; en el apartado taurino ha sido galardonado Pascual González Masegosa y su equipo médico de la plaza de toros; en actividad empresarial el galardón ha sido para APRECU; en Música el premio es compartido entre Elisa Belmonte y el festival "ViñaRock". El galardón de Albacetense del Año ha recaído en Rafael López Cabezuelo, primer teniente de alcalde.

Concierto del Trío Mompou en el Museo de Albacete

Organizado por la Asociación de Amigos del Museo y la Facultad de Humanidades del campus de Albacete, hoy, a las 19:00 horas, tendrá lugar un concierto extraordinario a cargo del prestigioso grupo de cámara español Trío Mompou en el Museo Provincial.

Este concierto está enmarcado dentro del ciclo Un siglo de Música en España que, patrocinado por el Instituto Nacional de las Artes Escénicas y la Música, se desarrolla en diversas universidades españolas, siendo el de Albacete el concierto inaugural.

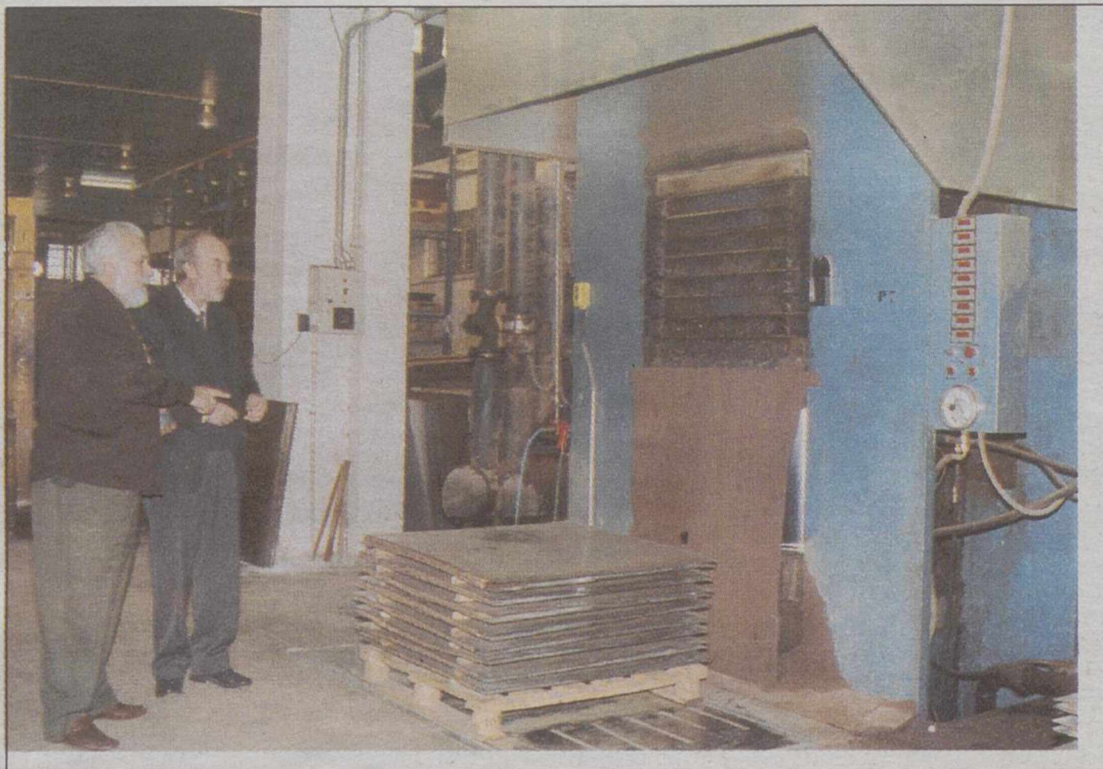

Pérez Castell, con los cuchilleros.- El alcalde de Albacete, Manuel Pérez Castell, está realizando durante las últimas semanas visitas a los sectores más representativos de la realidad albaceteña. La imagen de hoy corresponde a la que cursó junto al presidente de los cuchilleros, Amós Núñez, a dos industrias relacionadas con el sector. Sin duda alguna importante es la presencia de la primera autoridad municipal en la cuchillería albaceteña, pero no es menos el que de una vez por todas se solucionen todos los problemas del sector.

Llevará el nombre de una calle

Anchuras rinde homenaje al periodista Antonio Herrero

□ LT

El nombre del periodista Antonio Herrero, fallecido en 1998 cuando practicaba el submarinismo, figura desde ayer en una calle de la localidad de Anchuras, para recordar el trabajo y la trayectoria del popular locutor de la cadena COPE.

Al acto celebrado en Anchuras acudieron familiares de Herrero como su mujer, Cristina Pécker, sus hijos, su madre, Carola Lima, así como amigos, compañeros y directivos de la Cadena COPE que presenciaron el momento en que se descubrieron las tres placas que identificarán con el nombre del periodista una céntrica calle de este municipio.

El presidente del Consejo de Administración de la Cadena COPE, el padre Bernardo Herraes, el director general, Rafael Pérez Puerto, el director de informativos, José Apezarena o compañeros como Federico Jiménez, Víctor Márquez Revieriego, Matías Antolín,



Antonio Herrero.

Borja Cardelús, Carlos de Prada o Pilar Vicente, se desplazaron hasta Anchuras donde el Ayuntamiento había acordado, en pleno, rendir este homenaje a Antonio Herrero.

El acto, que congregó a un gran número de vecinos de Anchuras encabezados por el alcalde de la corporación municipal, Santiago Martín, concluyó con la

puesta en libertad de una zorra y un azor, a cargo del Grupo Recuperación de Especies y Fauna Amenazada (GREFA).

El presidente del Consejo de Administración de esta emisora Bernardo Herraes, comentó que para la familia de la Cadena COPE este acto es un motivo de satisfacción y "valoramos mucho el papel y lo que significó Antonio Herrero en ésta última andadura de la COPE: hoy podemos decir que continuamos todavía viviendo bajo su espíritu y su sombra".

Por su parte, Cristina Pecker destacó que el homenaje había sido una sorpresa para ella, al tiempo que expresó su "profundo agradecimiento al pueblo de Anchuras por su esfuerzo y empeño para evitar que la memoria de Antonio Herrero cayera en el olvido".

El alcalde de Anchuras destacó la "valentía" que tuvo Herrero para defender que este municipio dejara de ser Zona de Interés para la Defensa Nacional.

Chiribitas

Lo que se suponía era uno de los últimos reductos del consenso y las buenas maneras, la Federación de Municipios y Provincias, se ha unido al amplio rosario de histerismos políticos.

Después de un lamentable espectáculo, con los representantes socialistas portándose como gamberretes, la alcaldesa de Valencia, Rita Barberá, fue elegida presidenta.

Pero también el PP tiene su parte de culpa. Todos están pendientes de las elecciones del próximo año y a este paso van a acabar a tortazo limpio.

Un motivo más para que la gente no acuda en su momento a las urnas.

Nos siguen llegando quejas por la actitud de algunos jóvenes durante el fin de semana.

En la calle del Angel hay una pandilla que hace lo que le viene en gana, sin que los vecinos puedan evitarlo.

Es más, si alguien les recrimina la toman con escapatetas o lo que se les ponga por delante.

Y hoy, toda la suerte del mundo para el Alba en Logroño. Llevamos unos partidos flojitos, pero ganando dos seguidos te ponés en posición de ascenso.



Alcaldesa de alcaldes.