

# La Tribuna de Albacete

DIRECTOR  
DIMAS CUEVAS CUERDA

EDITA  
PUBLICACIONES DE  
ALBACETE, S. A.  
(PUBALSA)

DIARIO INDEPENDIENTE

Domingo, 31  
Octubre de 1999

AÑO XVI ■ NUM. 5.387

225 PTS.  
(CON EL SUPLEMENTO DOMINICAL)  
Valor en Euros: 1'35

Se realizarán revisiones y controles periódicos a las afectadas

## Plan integral de salud para la mujer albaceteña

La Gerencia de Atención Primaria está poniendo en marcha el Plan Integral de Atención a la Mujer, que viene a dar respuesta a las necesidades de salud que las diferentes etapas biológicas de ésta demandan a los servicios sanitarios.

De los diferentes programas que integran este Plan, uno de los más avanzados en su aplicación es el de prevención del cáncer de cuello de útero o cérvix. En este sentido, la Gerencia de Atención Primaria del INSALUD de Albacete ha enviado cartas a todas las mujeres de entre 35 y 64 años de edad, grupo al que va dirigido este programa, y que en el área de Albacete afecta a 35.727 mujeres, con el fin de que pidan cita a la matrona de su centro de salud y se sometan a un estudio citológico, al objeto de poder detectar lesiones de este tipo de cáncer en sus etapas iniciales.

A estos programas se suman el de planificación familiar, el de atención al embarazo, parto y puerperio, y el de cuidado de la mujer menopáusica.

(Págs. 5, 20 y 21)



► **El INSALUD inicia varios proyectos novedosos.**-En breve se implantará en la ciudad el equipo de soporte de atención domiciliaria, compuesto de dos médicos generales, dos ATS y un auxiliar de Enfermería, así como el servicio de recogida de muestras biológicas que desde el 2 noviembre entra en funcionamiento, según anunció el gerente de Atención Primaria, Eloy Marín, en la entrevista de los DOMINGOS de LA TRIBUNA.

### El obispo de Cuenca apoya las reivindicaciones conquenses del AVE

El obispo de Cuenca, Ramón del Hoyo, ha enviado una carta al presidente del "Pacto por Cuenca", en la que anima a este consorcio que aglutina a todas las fuerzas vivas de la provincia, a que siga exponiendo sus planteamientos, entre los que se encuentra la demanda de mejora de las comunicaciones, donde se incluye la defensa de la opción del AVE con paso y parada en la capital conquense.

En la carta, que hizo pública ayer el Obispado de Cuenca, Del Hoyo da ánimos al consorcio para que siga exponiendo sus planteamientos ante las instituciones públicas, para lograr cuanto antes las metas que se ha propuesto, entre las que se encuentra mejorar las comunicaciones de la provincia tanto por carretera como por ferrocarril.

(Pág. 6)

### El Alba intentará dar buena imagen en un campo difícil como El Sadar

El Albacete Balompié intentará seguir con la buena racha que le avala fuera de casa (12,00 h), aunque en esta ocasión el escenario es complicado, ya que Osasuna ha convertido El Sadar en un fortín donde sólo ha cedido hasta la fecha un empate.

(Págs. deportivas)

## Parte hacia Burkina el equipo de oftalmología

El próximo martes partirá hacia Burkina-Faso el grueso de los componentes del equipo de la campaña oftalmológica de Houndé 99.

Esta es la sexta expedición que se realiza de un proyecto que se inició en 1994 bajo la dirección técnica de José Ramón Villada, responsable del Instituto Oftalmológico de Albacete.

Según los datos facilitados

por Medicus Mundi de Albacete, el número de intervenciones quirúrgicas realizadas hasta la fecha asciende a 950, siendo más de 2.000 las gafas graduadas suministradas. Asimismo, se ha creado en Houndé un consultorio médico-quirúrgico y un gabinete-taller de óptica, con su correspondiente equipamiento.

(Págs. 13 y 15)

► Dos investigadores albaceteños desarrollarán su labor en universidades extranjeras

OFERTAS DE LA SEMANA		
<b>Conaco</b> COMPANÍA NACIONAL DE COMERCIO, S.A. De profesional a profesional		
Licor whisky <b>BAILEYS</b> , 70 c.l. <b>1209</b> Whisky <b>DYC</b> , 1 litro <b>1125</b>	ACEITE de Girasol, 25 litros Le sale el litro a: <b>97</b>	Brandy <b>501</b> , 1 litro <b>654</b> Mayonesa <b>JUBELESA</b> , 3.750 m.l. <b>739</b>
<b>CASH LONJA MUNICIPAL</b> Ctra. Murcia, s/n. Tfno 967 243089	<b>CASH HELLIN</b> Ctra. Ntra. Sra. Lourdes, 5. Tfno 967 300518	<b>CASH LOS LLANOS</b> Polígono Campallano c/ C. 20. Tfno 967 213662
<b>HORARIO</b> Lunes a Viernes 5,30 a 12 h. <b>ALBACETE</b>	<b>HORARIO</b> Lunes a Viernes 8,30 a 13 h. 16,30 a 20,30 h. <b>HELLIN</b>	<b>HORARIO</b> Lunes a Viernes 8,30 a 20 h. SABADOS 8,30 a 14 h. <b>ALBACETE</b>

EL TIEMPO

MAPA DE TIEMPO SIGNIFICATIVO DE ESPAÑA.  
Elaborado el 30/10/1999 a las 11:00 hora local Válido para el 31/10/1999

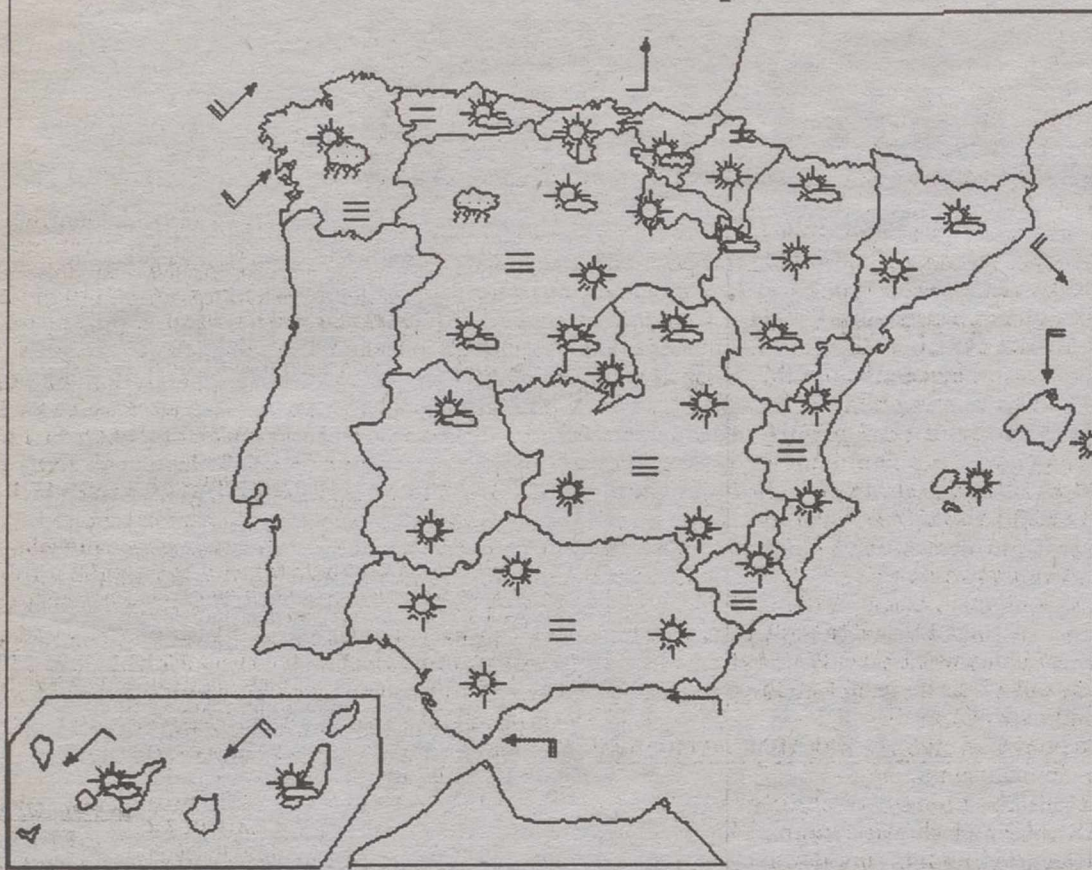

total o parcial por cualquier medio sin autorización expresa por escrito del INM <http://www.inmes>

Cielo poco nuboso

Según los datos falicitados por el Servicio de Teletiempos del Instituto Nacional de Meteorología la temperatura máxima prevista para hoy es de 22 grados. Los cielos estarán poco nubosos y los vientos serán flojos a variables de componente sur por la tarde. Las temperaturas máximas experimentarán un ligero ascenso, mientras que las mínimas un ligero descenso.

compra y venta de Antigüedades

muebles, cómodas, pinturas,  
relojes de bolsillo, relojes de sobremesa, etc.   
Collado Piña, 69 - Tlf: 967 22 71 43 - Tlf. Móvil: 619 16 00 32 -Albacete

FARMACIAS

ALBACETE

PARA HOY: De 9,30 de la mañana a 9,30 de la noche:

QUIJADA, Jesús de Nazareno, 3 (Continuación Dionisio Guardiola a Tejares), CONSUELO LOPEZ, Miguel Servet, 25, Plaza del Pelibayo (barrio San Pablo), MEDRANO, Capitán Cortés, s/n (junto a Forte) (Circunvalación zona Pryca)

De 9,30 de la noche en adelante: QUIJADA, Jesús de Nazareno, 3 (continuación Dionisio Guardiola a Tejares), y CONSUELO LOPEZ, Miguel Servet, 25, Plaza del Pelibayo (Bº San Pablo)

PARA MAÑANA: De 9,30 de la mañana a 9,30 de la noche: LOPEZ LOPEZ, Zapateros, 10; LOPEZ FERRER, Avda. España, 21 y GONZALEZ TOBARRA, San Antonio, 37

De 9,30 de la noche en adelante: LOPEZ LOPEZ, Zapateros, 10; LOPEZ FERRER, Avda. España, 21

VILLARROBLEDO

PARA HOY: LOPEZ SANCHEZ, Alfarerías, 1

PARA MAÑANA: ALFARO MARTINEZ, Hiedra, 18

HELLIN

PARA HOY: COLOMER GONZALEZ, Gran Vía, 49

PARA MAÑANA: LOPEZ MIRANDA, Antonio Cifuentes, 8

TOBARRA

PARA HOY: TOBOSO PICAZO, Avda. Juan Carlos I, 25

PARA MAÑANA: SIDERA BLANCO, Avda. de la Constitución, 2

LA RODA

PARA HOY: LARA MOYA, Peñicas, 13

PARA MAÑANA: LARA MOYA, Peñicas, 13

ALMANSA

PARA HOY: SANCHEZ FERRERO, Mendizábal, 1

PARA MAÑANA: DOMINGUEZ, Salvador Allende, 4

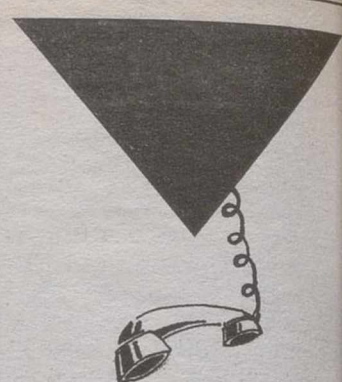

ALBACETE

Parque de Bomberos	59 61 08
Policía Nacional	22 33 62
Policía Municipal	59 61 26
Guardia Civil	22 11 00-21 86 61
G. Civil de Tráfico	21 07 23
Cruz Roja Ambulancia	21 90 12
Urgencias	59 71 37
Hospital General	59 71 00
Alcohólicos Anónimos	50 03 12
Estación de Ferrocarril	21 02 02
Telégrafos	22 20 00
O. Reclamación Precios	59 61 11
Protección Civil	59 98 00
	50 88 01
Tele-Ruta (Madrid)	900 12 35 05
Teléfono de la Esperanza	52 34 34
Teléfono del Vecino	24 25 00
Teléfono de Atención a la Mujer Maltratada	51 16 00
Teléfono del Mayor	24 04 15
Emergencia de Gas	
Castilla-La Mancha	21 25 25
Servicio de Aguas	19 01 01
Urgencias Aguas	619 30 00 57
Radio Taxi	52 20 02

LA RODA

Policía Local	44 40 92
Guardia Civil	44 13 05
Ambulatorio	44 20 41
Cruz Roja	44 05 64

HELLIN

Comisaría de Policía	30 15 16
Servicio Urgencias S.S.	30 03 63
Policía Municipal	30 00 00
Bomberos	30 00 80
Cruz Roja	30 08 00

ALMANSA

Parada de Taxis	34 10 80
Bomberos	34 00 80
Hospital Ntra. Sra. Belén	34 19 80
Policía Municipal	31 04 65
Guardia Civil	34 00 96
Cruz Roja	34 11 90
Casa de Socorro	34 19 80

VILLARROBLEDO

Policía Municipal	14 04 00
Centro de Salud	14 36 11
Centro de Salud	14 36 51
Guardia Civil	14 01 27
Bomberos	14 00 80

SANTORAL

santos Alonso, Eustaquio, Narciso, Nemesio, Nicolás, Quintín y Urbano.  
Días transcurridos: 303  
Días hasta finalizar el año: 62

EL SOL Y LA LUNA

El sol sale a las 06,42 y se pone a las 17,15 (H.S.).  
La luna sale a las 22,38 y se pone a las 12,36 (H.S.).

LOTERIAS

ONCE	PRIMITIVA	EL GORDO	BONOLOTO
Lunes, 25 ..... 08802	Jueves, día 28	Domingo, día 24	Lunes, día 25
Martes, 26 ..... 49582	12-19-23-24-29-41	1-3-10	3-15-16-26-32-40
Miércoles, 27 ..... 07448	Comple. 42 Rein. 2	14-30-36	Comple. 13 Rein. 6
Jueves, 28 ..... 48248	Sábado, día 30	Comple. 19 Rein. 6	Miércoles, día 27
Viernes, 29 ..... 31162	3-13-35-36-46-48		6-12-17-27-29-44
Serie 051	Comple. 31 Rein. 5		Comple. 43 Rein. 1
			Martes, día 26
			10-13-15-35-47-49
			Comple. 46 Rein. 1
			Viernes, día 29
			9-14-15-20-36-49
			Comple. 35 Rein. 5

LA TRIBUNA no se hace responsable de cualquier error en la publicación de números ganadores de las diversas loterías y juegos de azar. Sólo las listas oficiales correspondientes dan fe del derecho a premio.



HAY PERSONAS QUE SE MORIRÍAN ANTES DE RECONOCER QUE PASAN HAMBRE.

Hay muchas personas en España que pasan hambre y están más cerca de ti de lo que imaginas. Hasta ahora sólo hemos podido llegar a unas pocas, pero con tu ayuda llegaremos a muchas más. Colabora, llama al

900 15 15 25

Nos hace falta lo que a ti te sobra.



La Tribuna

de Albacete

Año XVI Depósito Legal: AB-752-1984
EDITA: PUBLISA
(Publicaciones de Albacete, S.A.)
Consejero Delegado
Francisco Javier Martínez Ortúño
Redacción, administración, suscripción y publicidad:
Pasaje de la Cuba, 14.
Teléfono: 967 19 10 00.
Fax administración: 967 24 03 86.
Fax redacción: 967 21 12 75.
Apartado de Correos: 369.

Director

Dimas Cuevas Cuerva

Subdirector

Carlos Zuloaga López

Redactor Jefe

Adolfo Giménez Martínez-Palero

Redacción

Antonio Córdoba, Julia Niñez-Polo, Virgilio Molina,
Antonio Díaz, Miguel A. Catalán, Juan Carrizo, Ester
Pérez, Teresa Roldán, Ibañeta Mendivil, Pedro J. García,
Cristóbal Guzmán. Redactor gráfico: Jesús Moreno.

Delegaciones

HELLN: DELEGADO: Angel Romero García. Tlf: 967 54 22 22
ALMANSA: DELEGADO: Luis Bonete Piqueras. Tlf: 967 31 80 37
VILLARROBLEDO: CORRESPONSAL: Juan Martínez. Tlf: 967 13 80 70
Talleres: Jefe de Talleres: Antonio Lajara Caballero
Planta de impresión: Polígono Campollano, C/ D, Nº 1. Teléfonos: 967 21 30 92

Exclusiva de publicidad nacional: NOVOMEDIA, S.A.

Presidente: José Manuel Rodrigo
Director general: Eliseo Soria
Madrid: José Manuel Calvo. Pº Recoletos, 14-3º. Telf: 91 337 32 58. Fax: 91 337 31 77
Barcelona: Ramón Domínguez. Avda. Diagonal, 640, edificio 3-4ª planta. Telf: 93 227 67 11
Valencia: José Vicente Sánchez Beato. Embajador Vich, 3. Telf: 96 351 10 65

OPINION

Las calles del mar

JUAN BRAVO CASTILLO



EL SPLEEN DE LOS DIAS

Por encima de todo, la evidencia, y, mal que les pese a algunos, Alberti: mito; un mito que se resistió a caer, contraviniendo la figura del poeta maldito: Keats, Shelley, Baudelaire, Rimbaud, Laforgue, Trakl, Lorca, muertos en la flor de la vida, llamados por los dioses en plena juventud. Alberti, sin embargo, quiso, y a punto estuvo, de romper el milenio, desde sus ansias de vivir el elemento acuático del que salió y al que ha vuelto, reinstaurando el equilibrio primordial. Es posible que esas ansias de vida no fueran sino un modo de compensación: vivir en España los años que la historia le quitó. Como añoraba España mientras paseaba por las noches con los compañeros de exilio por las calles de París, por Buenos Aires, por Roma; mañana, siempre mañana, y así años y más años, como "servantes en Argel!" Y volvió, sí, convertido, como Víctor Hugo, en símbolo, cuando ya habían muerto desde Lorca -el primero en todo- hasta Salinas (1951), Altolaguirre (1959), Prados (1962), Arredondo (1963), para ver reducido a escombros su ideal comunista, para ir viendo caer uno a uno a sus compañeros de generación. ¿Qué generación!-: Guillén (1984), Alexandre (1984)- el más afortunado, tras ser coronado premio Nobel en 1977, como hemanaje mundial a todos ellos -Gerardo Diego (1987), Dámaso Alonso (1980) que también se resistía... Quedaba él, testigo privilegiado, varado por el tiempo, casi inmortal, llevando su voz inefable e inconfundible por los pueblos de España, como Federico, acompañado por su inseparable Nuria Espert, recitando y cantando los viejos poemas de luz y de mar, con su melena blanca patriarcal y su gorra marinera, con sus lentes y esa pistolilla de juguete con la que, de cuando en cuando, jugaba a suicidarse -humilde homenaje a Breton y Soumaillet-. El, que se veía inmortal, relegado a la vida lánguida del puerto de Santa María, musitando nostalgias, como el barco ebrio de Rimbaud, con las jarcias llenas de nidos de gaviotas y la quilla estrozada, anhelando lo que pudo haber sido y no fue, la Historia, para al final dormirse eternamente en su lecho de rocío una madrugada otoñal, sin ruidos ni alharacas, como Ulises en Itaca. -¿A dónde vas, marinero!, por las calles de la tierra?! -¡Voy por las calles del mar! Alberti, último bastión de una generación genial, gloria de España en el mundo entero, los hijos aventajados de Juan Ramón y Rubén, entre ellos, a su vez, de Baudelaire, Verlaine y Mallarmé, que un día hicieron de la poesía un arma cargada de futuro. Alberti, ejemplo supremo del poeta comprometido, como Machado, como Miguel Hernández, devolviéndole al pueblo lo que era del pueblo: el milagro de la palabra que exalta y cautiva y hace soñar. Es posible que su compromiso social y político menoscabara su genialidad, pero cada cual es esclavo de su tiempo, y aquella generación no tuvo más remedio que tomar partido en un mundo amenazado y deshecho por culpa de la intolerancia y la sinrazón. Alberti, un hito más en esa galería incommensurable de poetas andaluces que nacen viendo la luz y viven añorando el mar: Bécquer, Juan Ramón, Machado, Alexandre, Altolaguirre, Prados, Federico, Rosales, él, y tantos y tantos más. Poetas andaluces y españolísimos que forman parte, por derecho propio, del vasto panteón de hombres de letras. Su primera visita a Albacete tras su regreso definitivo a España fue en 1975, acaeció en 1982, poco antes de la Feria. La cálida acogida que nos dispensaron Nuria Espert y él en el hotel Los Llanos quedó grabada en una foto entrañable junto a Rosa Villada, Canario Gómez Flores, Nicasio Sanchís y Antonio Avendaño. Fue un momento de acercarse a lo sagrado. Le regalamos sendos ejemplares del número 8 de Barcarola y él se deshizo en elogios, con esa enorme generosidad que lo caracterizaba. Que en Albacete se publicara una revista como aquella le pareció casi un milagro. Estaba un poco orgulloso que le preguntaran por Federico -lo mismo le ocurría a los Rosales-, pero nos habló de él con ternura y nos habló del poeta brigadista, de muchos conocidos suyos que por aquí pasaron. Volvió de nuevo en 1990 a dar un recital en la Asunción. Ya no era el marinero en tierra de ocho años atrás, pero todavía conservaba fuerzas e ilusión, y, sobre todo, ansias de agradar. Conmovió a todos los que lo escucharon. Cenamos con él y con su esposa los responsables del Cultural Albacete y el grupo de Barcarola. Le permitimos publicar en la revista unos poemas suyos manuscritos acompañados de los correspondientes grabados del pintor Manuel Barcarola -ya fallecido- que venía con él. Aceptó: todo un honor para nosotros. Publicamos la entrega en el número 34 de Barcarola, que se pueden consultar. La cena fue inolvidable; algo nos decía, pero así fue, que estábamos ante una despedida definitiva. Queríamos decirle algo, pero él estaba a gusto y optó por prolongar la sobremesa: nos regaló unos maravillosos dibujos, dibujaba y hablaba: sus palabras eran entrañables, de vez en cuando, sus ojos vivaces recobraban fuerza, como ondas marinas; desbordaba humanidad. Nos habló, como siempre, de Federico, de Guillén, de Machado, de Juan Ramón, de una época prodigiosa, un auténtico renacimiento... Recuerdo su despedida, su paso lento y pausado apoyado en su bastón, cogido del brazo de un muchacho joven que lo acompañaba... Ya no volvió a Albacete.

EL CIERRE

Éste no es mi Teatro, que me lo han "cambiao"

DIMAS CUEVAS

El reciente derribo de la fachada del Teatro Circo provoca reacciones encontradas: satisfacción, claro, porque al fin puede decirse que va en serio la recuperación de este espacio escénico y cultural para Albacete; pero también lástima y hasta un pelín de frustración, porque desaparece una de las señas de identidad (una de las pocas señas de identidad) que nos permiten sentirnos un poco albaceteños.

Es cierto que la rehabilitación del Teatro Circo ha sido una demanda mayoritaria, y que contar de nuevo con una sala en pleno centro va a ser un lujo merecido para todos. Pero no es menos cierto que el principal argumento para tal rehabilitación no es el del tamaño y características de la sala resultante, y me atrevería a decir que tampoco hay demasiados datos históricos o arquitectónicos que justifiquen la millonaria inversión; básicamente, todos queremos -y queremos- recuperar el Teatro Circo por nostalgia. Y la nostalgia es un sentimiento tan digno y merecedor de respeto como cualquier otro.

El que suscribe, como toda mi generación -y alguna anterior-, creció viendo películas del oeste en el Astoria, en el Productor, en el Carretas, en el Gran Hotel... y en el Teatro Circo. Nos emociona pensar que al menos este último recinto volverá a resurgir de sus cenizas (aunque sería más correcto decir "de sus escombros"); nos emociona recordar las matinales con un bollo debajo del brazo comprado en Venturini, las tardes de cine comiendo pipas en el gallinero, las primeras sesiones cinematográficas en pandilla donde uno estaba dispuesto a sentarse en la butaca de detrás de la columna, aunque se quedara sin ver la peli, con tal de caer cerca de alguna de las chicas... Nos emociona, y hemos llegado a

creernos que el Teatro Circo volverá a ser ése en cuyo bar comprábamos las gaseosas a duro.

Pero no será así. El nuevo Teatro Circo no tendrá gallinero, no tendrá el "refrescante" en el mismo sitio, no conservará aquellas butacas de terciopelo rojo ajado; por no tener, ni siquiera tendrá localidades con una columna delante, para desdicha de adolescentes tímidos. Será otra cosa. Estará en el mismo sitio, se llamará igual, pero no será el Teatro Circo; aquel Teatro Circo feneció esta semana bajo su fea, entrañable y única fachada. Bueno será que nos vayamos haciendo a la idea, para que la desilusión no sea tan grande cuando dentro de tres o cuatro años entremos a ese flamante y moderno centro, cuyo interior copiará el que vieron nuestros abuelos, que se llamará Teatro Circo pero que no será nuestro Teatro Circo.



P.S.- No me resisto a escribir unas líneas, como cada año por estas fechas, acerca del manto de necrofilia que se abate sobre todos nosotros con motivo del "Primero de noviembre". Los pobres muertos, tranquilos como están en sus cementerios, tienen que soportar la visita multitudinaria de parientes y amigos que acuden a la fúnebre romería con algo de saudade, mucho de rutina y un ramo de flores para evitarse el papelón de no saber dónde meter las manos, ya que el respeto reverencial que a todos nos han enseñado impide meterlas en los bolsillos. Este resabio atávico del culto a los muertos, al que nos entregamos para tranquilizar conciencias y cumplir la tradición, provoca atascos de circulación cerca de los camposantos y tiene, cuando menos, la virtud de permitir que los miembros todavía vivos de las familias se reúnan una vez al año. Ya lo cantó Mecano: "No es serio este cementerio".

DENTRO DE MUCHO TIEMPO...



"PO" TÚ DIRÁS LO QUE QUIERAS, "M" MODERNO... "M" MODERNO PERO MÁS FEO QUE MI PROSTATA.

## A la escucha de la palabra de Dios

## XXXI Domingo del T.O.

P. JOSE CARRILLO

El texto de la primera lectura de Malaquías y el fragmento evangélico de san Mateo contienen reproches dirigidos a las autoridades religiosas del pueblo judío... Malaquías culpa a los sacerdotes judíos el no haber puesto el pueblo en contacto con la enseñanza auténtica de Dios... Y el haber "obrado con parcialidad" acomodando la Ley de Dios, o tal vez con más precisión, el haber dado pruebas de favoritismo en su enseñanza...

En el último versículo del texto, el profeta dice: "¿Por qué el hombre despoja a su prójimo, profanando la alianza de nuestros padres?... Alianza por la que Dios se ha convertido en el "padre" de su pueblo y los miembros de él hermanos de una gran familia... Hay que tener una conducta consecuente: venerar a Dios como un padre y no "obrar con perfidia respecto" a los hermanos... La Iglesia es la familia de Dios, una participación a su familia trinitaria abierta a toda la humanidad... Los miembros de la Iglesia, todos los seres humanos incluso, son nuestros hermanos y hermanas...

Los ministros del evangelio, obispos, sacerdotes y laicos deben sentirse particularmente comprometidos en transmitir la auténtica enseñanza divina... Nadie puede ciertamente que se le reproche al santo Padre Juan Pablo II a propósito de su Encíclica sobre la moral: "El esplendor de la verdad"... Su texto tiene el mérito de recordar entre otras cosas que no se puede pretender ser cristiano y no hacer caso de la moral...

Pablo y sus compañeros fueron para los cristianos de Tesalónica auténticos portavoces de Cristo... Pablo describe allí su

► Volvemos al fragmento evangélico... Una palabra resume las severas reprimendas de Jesús respecto a los fariseos de todos los tiempos: "Humildad"... En la cátedra de Moisés se han sentado los letrados y los fariseos: haced cumplid lo que os digan

función de apóstol como el de una madre que rodea de cuidados a sus hijos... Firma que les ha dado no sólo el evangelio de Dios; sino el mismo en cuerpo y alma en el trabajo de su salvación... Les recuerda sus "penas y fatigas", su trabajo interesante... "Por nuestra parte, no cesamos de dar gracias a Dios, porque al recibir la Palabra de Dios, que os predicamos, la acogisteis no como palabra de hombre, sino, cual es en verdad, como Palabra de Dios, que permanece operante en vosotros los creyentes" termina diciendo el fragmento... Volvemos al fragmento evangélico... Una palabra resume las severas reprimendas de Jesús respecto a los fariseos de todos los tiempos: "Humildad"... "En la cátedra de Moisés se han sentado los letrados y los fariseos: haced y cumplid lo que os digan; pero no hagáis lo que ellos hacen; porque ellos no hacen lo que dicen"... No se trata de poner nuestros dones sobre el celemín, ni de reconocer nuestros talentos, todavía menos de esquivar nuestras responsabilidades, de escapar de los deberes que nos impone la vía, sino de hacer de nuestra vida cristiana un servicio humilde y alegre... No se trataría de hipocresía allí donde hay hermanos teniendo conciencia de su pertenencia al

mismo "Padre"... Ser hermanos quiere decir, sin duda, ser iguales, con funciones distintas, pero también ser sinceros, leales, abiertos y solidarios los unos a los otros. Defiémonos todavía de una forma sutil de hipocresía... Jesús no condena los títulos de "padre, maestro y pastor"... Decirlos, es confesar una vez más la letra con el espíritu... El critica a los que reivindicaban como un honor estos títulos que prevalecen de ellos y que no ejercen las funciones que implican en un espíritu de sacrificio para con sus hermanos, en un espíritu de sumisión para con el "Padre, el Maestro y el Pastor de quien viene toda paternidad... Pablo no ha creído jamás faltar al espíritu de Cristo llamando padre, maestro y doctor...

Algunas conclusiones:

\* ¿No es el fariseísmo la tentación permanente de todas las iglesias?...

\* No tenemos nuestras "filacterias y nuestras franjas del manto"...

\* ¿No tenemos nosotros, para con los otros, nuestras exigencias y, para nosotros, nuestras excusas?...

\* ¿Quién no busca aparentar más e incluso lo que no es?...

\* ¿Y la incoherencia, doblada de una ridícula vanidad "decimos y no hacemos"?

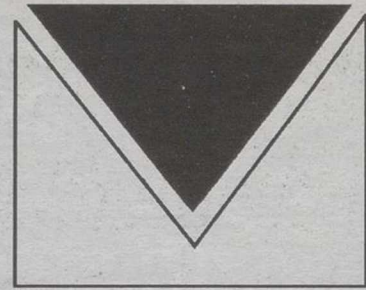

## Otra vez

Primero secaron el Júcar. Hace unos meses pretendían forrarse construyendo unos chalets en la zona llamada la Dehesa Boreal, que pertenece al término de Motilleja, cerca de Cuasiermas. En sendas ocasiones tuvimos que protestar, manifestarnos, crear plataformas, etc., para conseguir que las aguas volvieran a su cauce, en los dos sentidos, además de evitar la construcción de los edificios.

Pero ahora han vuelto, están aquí otra vez, los especuladores y mafiosos que nunca dejarán tranquilo al río Júcar. No se cansan, pero nosotros tampoco. De una forma u otra parece que los de arriba, los que se sientan en los sillones y despachos a mandarnos, y sus colegas de foto con palmadita en la espalda; los empresarios, inversores, especuladores, banqueros, ricachones, señoritos, golfistas y golfillos, pretenden destruir el Júcar y su entorno. Una y otra vez, ¿será esa su misión?: acabar con el río Júcar de una vez por todas. Cuando lo secaron no pudieron con él, ni con nosotros, cuando querían construir la zona residencial tampoco lo consiguieron, y ahora lo intentan con la creación de un campo de golf en el mismo Cuasiermas.

Tendremos que darles las gracias por esto a el PSOE y a Martínez Valero. Recuerdo que cuando el río se secó a su tramo por los términos de Tarazona, Madrigueras, Motilleja y hasta Valdeganga, había dos plataformas. Una oficial, con los partidos y organizaciones mayoritarios que pedían única y llanamente la recuperación del Júcar, pero sin preguntarse el por qué había suce-

dido ese desastre ecológico, sin explicar que hay cientos de hectáreas de regadío al lado del río, que Bono quería poner otras 50.000 hectáreas en su día, y que el nivel freático del acuífero bajaba porque había una sobreexplotación de éste; esto lo hacía la otra plataforma, en la que estábamos los de siempre (Izquierda Unida, Liberación, Aedenat o Ecologistas en Acción, R que R, el Grupo Ecologista de Madrigueras, la UICE, etc). Pero recuerdo que por aquel entonces en Izquierda Unida todavía estaban nuestros ahora ex-compañeros, los tráfugas; Sotos, Molina, Valero, Puñal... Lo curioso es que ya no puedo decir que en esta plataforma estamos los mismos de siempre, pues bien es sabido por todos que ellos se pasaron al otro bando. Y recuerdo que en la concentración de aquel año, para protestar por la desecación del río Júcar, nos acompañaban. En aquella ocasión nos sentamos en el mismo cauce del río, en sus piedras, con las pancartas y nuestros gritos. Pero ahora ellos están sentados en sus cómodos sillones, con sus conciencias tranquilas y los bolsillos llenos, y desde ahí decidirán si van o no a colocarnos un campo de golf en nuestro río, en nuestro Cuasiermas. Paradojas de la vida.

Ya he dicho que no nos cansamos, protestaremos todo lo necesario para que no se cometa este atentado ecológico y destruyan con sus chalets, sus pistas de tenis, sus aparcamientos para 400 plazas, sus piscinas, sus clubs, su presencia, nuestro río Júcar, porque como decía el lema de la campaña que encabezaba Bono: "El Júcar un río de todos", ahora habrá que decirles a don Pepe Bono que también será de los golfistas. Por cierto, Pepe también está metido en el ajo. Gracias a todos ellos, esperemos que alguna vez dejen de darnos razones para luchar por el Júcar.

**Jesús David Fuentes. Miembro de la Ejecutiva Provincial de Izquierda Unida y Responsable de la Secretaría de Medio Ambiente de las J.J.C.C. de Castilla La Mancha**

## ¿Obreros?

MARUJA RUIZ

Si echamos una rápida ojeada al diccionario y buscamos el significado de la palabra "obrero", encontraremos una fácil respuesta: el que trabaja. Es un hermoso significado que nos atañe a todos. No distingue a nadie ni a nada. Y digo que es hermoso el significado, porque nos guste o no nos guste, nos iguala a todos en dignidad, todos somos obreros. Todo el que trabaja es obrero, el funcionario, la empleada de hogar, el médico, el albañil, el arquitecto, el maestro, el barrendero... y un largo etcétera de oficios que dignifican al hombre sea su trabajo el que sea. Todos somos obreros. Y somos obreros por designio divino: "Ganarás el pan con el sudor de tu frente" no entendiéndolo como un castigo, sino como dig-

nificación humana, para que no se nos den las cosas porque sí, sino porque sepamos apreciarlas en su justo precio, el de nuestro esfuerzo personal y responsable. Por eso la palabra obrero es hermosa y dignificante. Quizás muchos de nosotros no sepamos, o no queramos valorarla en su justo sentido, y queramos que nos enojen más por el trabajo que ejercemos que por el generalizado de "obrero", pensando que el veterinario, el médico, el capitán de navío, el maestro, la abogada, etc., son más dignas que el jardinero, el carpintero, el albañil, o la que limpia la escalera, o recoge las aceitunas. Pero está claro que unos y otros se igualan en dignidad personal. El Señor no ha tenido en cuenta tanta diversidad y lo ha uni-

ficado todo diciendo: "Mandó el Señor obreros a su viña".

El trabajo y, por tanto, el obrero como su ejecutor, es dignificado y bendecido por Dios: "Comiendo lo ganado por el trabajo de tus manos serás feliz y bienaventurado" (Salm. 127,2) ¿Por qué no nos gusta que nos llamen obrero? ¿Por qué quizás entendamos el vocablo como un trabajo poco remunerado, o como un trabajo manual de albañil, el carpintero, etc?

También ellos son dignos hijos de Dios ¿Qué trabajo hay en el que no utilicemos las manos? Por eso dignificamos llamándonos obreros de tal o cual oficio y sepamos que todos, unos y otros, estamos llamados a trabajar en la viña del Señor y recordemos que tanto los que acudieron a primera hora, como

los que lo fueron a última hora fueron remunerados con el mismo salario. Y éese es el espíritu de la H.O.A.C.: trabajar y comprometerse en dignificar, comprender y justificar a los más humildes, llegar hasta ellos basándonos en el amor al hombre y queriendo dar realidad a las palabras del libro del Eclesiástico 7,20: "No maltrataréis al siervo que trabaja lentamente, ni al jornalero que te entrega su esfuerzo".

Los militantes de la H.O.A.C., queremos esforzarnos y comprometernos en la tarea de llevar todo esto a cabo y sobre todo a toda la Iglesia la importancia de este cometido de tratar de llegar a esta gente y de dar al mundo del trabajo, la dignidad de que es acreedor, tanto a nivel social como eco-

nómico, para que ellos también se sientan hijos de Dios y, sobre todo, amados por El, cosa que no serán si nosotros no damos valor a su trabajo y no lo remuneramos como se merece. Si no nos sienten cerca de ellos. Es urgente, es necesario que el mundo obrero descubra a través de todos nosotros (vosotros y nosotros, porque todos somos Iglesia) que "glorioso es el fruto de los trabajos honrosos" (Sabaduría, 3,15).

Con estas reflexiones, desde la H.O.A.C. y desde la Pastoral Obrera, queremos daros a conocer el Congreso de Pastoral Obrera, queremos daros a conocer el Congreso de Pastoral Obrera que se celebrará en Madrid los días 20 y 21 de noviembre de 1991.

El primero en ponerse en marcha ha sido el de prevención del cáncer de cuello de útero, que llegará a más de 35.000 mujeres de entre 35 y 64 años



Los centros de salud revisarán a un total de 35.727 mujeres de 35 a 64 años

# Campaña para prevenir el cáncer de cuello de útero

La Gerencia de Atención Primaria está poniendo en marcha el Plan Integral de Atención a la Mujer, que viene a dar respuesta a las necesidades de salud que las diferentes etapas biológicas de ésta demandan a los servicios sanitarios. De los 4 programas, el más avanzado es el de prevención del cáncer de cérvix.

T.R.

Siguiendo estas etapas biológicas, las demandas a los servicios sanitarios se centran en: conocimiento y uso de anticonceptivos para evitar embarazos no deseados e interrupciones voluntarias del embarazo; atención al embarazo, parto y puerperio; prevención, detección y atención precoz del cáncer ginecológico y atención a la menopausia.

Según informó el director de Enfermería del INSALUD, Ignacio Segura Rodríguez, los distintos programas que conforman el Plan Integral de Atención a la Mujer una vez desarrollados, cubrirán los aspectos preventivos y de promoción de la salud, sin menoscabo de la atención curativa y rehabilitadora de los problemas de salud detectados.

En resumen, este plan pretende, en opinión de Segura Rodríguez, impulsar las acciones que ya se venían desarrollando desde los servicios de salud, reforzar y ampliar los servicios relacionados con la salud de la mujer, y presentar de manera integral el conjunto de acciones y dispositivos que se ofertan desde el Sistema Público de Salud en beneficio de la salud de la mujer.

Cartas

Uno de los programas más avanzados, de los cuatro que conforman este Plan, es el de prevención del cáncer de cuello de útero o cérvix, dirigido preferentemente al grupo de mujeres entre 35 y 64 años, colectivo que en el área de Albacete afecta a 35.727 mujeres.

En este sentido, el director de Enfermería explicó que a todas estas mujeres el INSALUD les está enviando una carta para que se pongan en contacto con la matrona de su

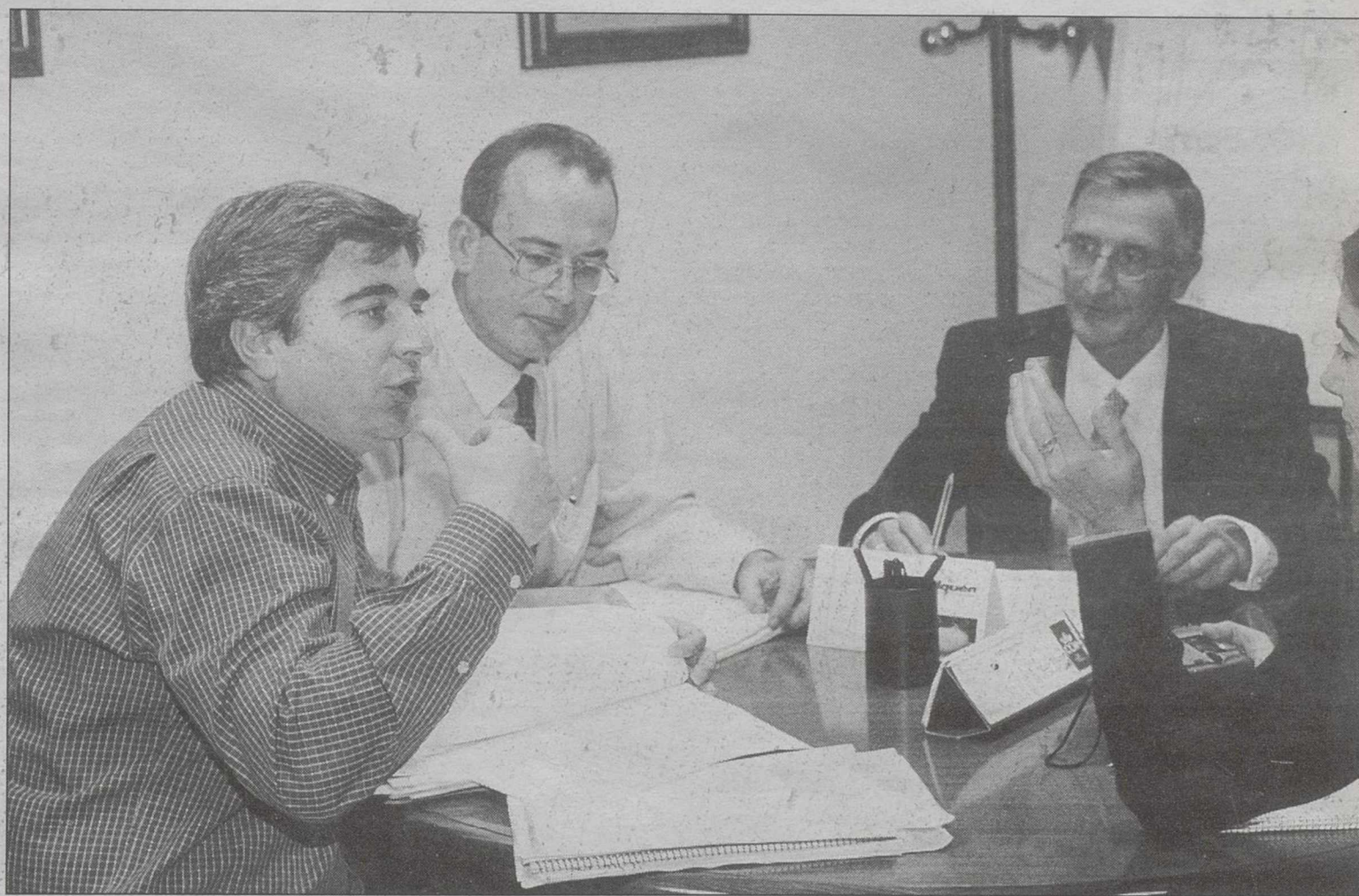

El director de Enfermería del INSALUD explicó los distintos programas del Plan Integral de Atención a la Mujer.

JOSEMA

centro de salud y le pidan cita, con el fin de someterse a un estudio citológico, a través del cual se pueden detectar lesiones en sus etapas iniciales del cáncer de cuello de útero, y en la mayoría de los casos ser curadas. Estas lesiones de no

ser diagnosticadas y tratadas de forma temprana, pueden evolucionar a problemas de mayor entidad y más complicada curación.

A este respecto, Segura Rodríguez indicó que el objetivo para los tres próximos

años es que el 80% de la población a la que va dirigida este programa haya sido vista por sus matronas y sometida a un estudio citológico.

El objetivo de este programa, que se amplía también al cáncer de mama y de endometrio, pasa por ofertar la realización de mamografías periódicas a las mujeres de 50 a 64 años, incrementar la efectividad del programa mediante la unificación de todos los recursos destinados a tal fin por las diferentes instituciones, alcanzar una cobertura del 75% en el servicio de detección precoz del cáncer de endometrio, mejorar la calidad de vida de las mujeres con cáncer de endometrio y detectar precozmente el cáncer de cuello de útero, mediante la realización de estudios citológicos.

Asimismo, Ignacio Segura indicó que hasta ahora "todo lo que se hacía a nivel de prevención del cáncer de cérvix se realizaba en el Centro de Orientación Familiar, ubicado en el CAS, y ahora lo que se pretende es ampliar toda la cobertura al área de Albacete

capital".

Posteriormente, este programa de prevención, que está coordinado por Gaspar González de Merlo, jefe del Servicio de Ginecología del Hospital General, y la Gerencia de Atención Primaria, también se hará extensivo a toda la provincia, una vez se hayan corregido los defectos que se puedan detectar en su aplicación en la capital.

**Planificación familiar**

En cuanto al programa de Seguimiento e Información sobre Anticonceptivos, dirigido a la población entre 15 y 49 años, el objetivo marcado por la Gerencia de Atención Primaria para el presente año es llegar a 19.843 personas del total de la población diana.

Este programa que sólo requiere una adecuación, ya que se venía haciendo con protocolos antiguos, persigue favorecer la maternidad responsable y el embarazo deseado, fomentar la información sobre métodos anticonceptivos y disminuir el número de abortos.

## Ultimado el programa de atención al embarazo

T.R.

El programa de Atención al Embarazo, Parto y Puerperio, también está prácticamente ultimado por la Gerencia de Atención Primaria de Albacete para su puesta en marcha en breve, lo que permitirá una mayor coordinación entre los especialistas de Secundaria y los profesionales de Primaria.

Este programa pretende mantener la muy reducida tasa de mortalidad materno-infantil que existe en la actualidad y aumentar la analgesia epidural en el parto.

Por último, el programa de Atención a la Menopausia o climaterio busca mejorar la calidad de vida de la mujer en el climaterio, previniendo los problemas ligados a la menopausia patológica, alteraciones psíquicas, osteoporosis y problemas cardiovasculares.



El obispo de Cuenca anima al Pacto por Cuenca a seguir con sus reivindicaciones, entre las que se encuentra el AVE.

*A través de una carta que hizo pública ayer el Obispado conquense*

# El obispo de Cuenca apoya el paso del AVE por esta ciudad

El obispo de Cuenca, Ramón del Hoyo, ha enviado una carta al presidente del "Pacto por Cuenca", en la que anima a este consorcio que aglutina a todas las fuerzas vivas de la provincia, a que siga exponiendo sus planteamientos, entre los que se encuentra la demanda de mejora de las comunicaciones, como la reclamación del paso y parada del AVE por esta ciudad.

En la carta, que hizo pública ayer el Obispado de Cuenca, Del Hoyo da ánimos al consorcio para que siga exponiendo sus planteamientos antes las instituciones públicas, para lograr cuanto antes las metas que se ha propuesto, entre las que se encuentran mejorar las comunicaciones de la provincia tanto por carretera como por ferrocarril.

El prelado señala en la misiva que, a pesar de que no le corresponde señalar los medios y las formas concretas para conseguir estas metas, ha querido unirse "a ese clamor común y plenamente coincidente de los ciudadanos por sus repercusiones de futuro inmediato y que inciden de forma directa en la familia, enseñanza, cultura, trabajo o turismo".

En este sentido, asegura que en su contacto directo con toda clase de personas y entidades

por la geografía conquense, ha observado realidades, logros e ilusiones y esperanzas de futuro, pero también "en más de un caso graves preocupaciones en amplias zonas cada vez más empobrecidas y despobladas".

Ante estas situaciones, si bien admite que las instituciones públicas y otros grupos son los que deben dar solución a estas problemáticas, Del Hoyo

considera que debe unir su voz "y hacer públicas esas preocupaciones de los ciudadanos de Cuenca, que claman por un revulsivo" para que se superen.

Por último, asevera que haría "una dejación de sus responsabilidades", si se callara "en estos momentos que todos califican de decisivos".

El consorcio "Pacto por Cuenca" (que integran institu-

ciones públicas y privadas, partidos políticos, sindicatos y empresarios) ha manifestado en sus últimas reuniones su determinación de luchar por la mejora de las comunicaciones en la provincia y en concreto de defender la opción del Tren de Alta Velocidad (AVE) Madrid-Valencia que pasa y tiene parada en la capital conquense.

## ► IU, preocupada por la "marginación" de Cuenca en las nuevas comunicaciones

La Comisión Ejecutiva de IU de Cuenca ha enviado una carta a la Cámara de Comercio, a la Federación de Asociaciones de Empresarios Conquenses (FAEC), a la Federación de Asociaciones de Vecinos de Cuenca (FAVECU), y a CC.OO. y UGT, para manifestarles su preocupación por la marginación que puede suponer para Cuenca la puesta en práctica de los diferentes planes que se están elaborando, incluido el Plan Integran propuesto por la Junta de Comunidades, para las comunicaciones ferroviarias Madrid-Levante.

IU considera que Cuenca va a quedar marginada de estas comunicaciones "porque todas las propuestas se limitan a proponer trazados de AVE, que no van a beneficiar a nuestra provincia sino que se proponen alternativas globales a las comunicaciones ferroviarias entre Madrid y el Levante en las que Cuenca queda

claramente tratada de forma secundaria".

En este escrito señalan que este asunto es muy importante en estos momentos porque el Ministerio de Fomento está gestando una nueva planificación ferroviaria para toda España, "tras años de abandono de este modo de transporte".

Como ejemplo señalan el hecho de que se contemple la construcción de una tercera vía entre Albacete y Valencia "que puede suponer una vez más negar las posibilidades de modernización de nuestra línea férrea". Según IU, la solución no tiene que pasar por un trazado de Alta Velocidad, "porque ahí reside precisamente el problema". Indican que las exigencias de estos trazados "no favorecen el desarrollo de nuestra región de forma solidaria". Asimismo, consideran un grave error que por parte de Bono, se acepte ante el Ministerio y los presidentes de las comunidades de Madrid y Valencia, los límites de cien minutos de tiempo de viaje entre Madrid y Valencia.

## El Gobierno de Murcia cree que el AVE del Levante ha recibido un impulso importante con el anuncio del BOE

La consejería de Política Territorial de Murcia aseguró ayer en un comunicado que "la llegada del AVE a la Región recibe un impulso definitivo" con la publicación en el BOE del acuerdo adoptado por el Consejo de Ministros, en su reunión del pasado 17 de septiembre, por el que se atribuye al ente público Gestor de Infraestructuras Ferroviarias (GIF) la construcción y administración del nuevo acceso ferroviario de Alta Velocidad de Levante: Madrid-Castilla-La Mancha-Comunidad Valenciana-Murcia.

Asimismo, recuerda que ayer se publicó en el BOE el anuncio de información pública del estudio informativo de las distintas alternativas de la variante de Camarillas en la línea férrea Madrid-Cartagena, abriéndose un período de dos meses para estudio y presentación de alegaciones.

Con esta publicación "se abre el camino para la pronta contratación de los proyectos y obras de la citada Variante", según las mismas fuentes. La construcción de esta variante de Camarillas supondrá una inversión de aproximadamente 20.000 millones de pesetas y un ahorro de tiempo de 20 minutos en la relación Cartagena-Madrid "y es la primera obra para la adecuación del corredor a velocidad alta".

## Unión Valenciana pide una partida presupuestaria en el 2000 para iniciar las obras

Unión Valenciana ha presentado una enmienda en los Presupuestos Generales del Estado, en la que solicita una partida presupuestaria de 2.000 millones de pesetas para permitir el comienzo de las obras del AVE Madrid-Comunidad Valenciana.

El presidente de Unión Valenciana, José María Chiquillo, calificó de "vergonzoso" que el AVE Madrid-Barcelona y el Madrid-Valladolid se contemplen en los Presupuestos Generales del Estado, mientras "una vez más se deja fuera a la Comunidad Valenciana".

Chiquillo, que es además diputado nacional por UV, informó hoy que su partido trasladará en forma de Interpelación ante el Congreso de los Diputados las peticiones favor del trazado norte del AVE Madrid-Comunidad Valenciana, solicitada por la entidad Foro Cívico en su campaña "AVE directo, sin más rodeos", para que se debata antes de que finalice el año.

Para potenciar esta figura de la que se benefician el 78% de los municipios de la región

# Zambrana anuncia el aumento de las ayudas a mancomunidades



Justo Zambrana.

LT

El consejero de Administraciones Públicas, Justo Zambrana, anunció ayer su intención de seguir potenciando la figura de las mancomunidades a través de un aumento sustancial de los fondos que se destinan para la mejora y modernización de los servicios que prestan a los ciudadanos.

Durante la inauguración del seminario "Presente y futuro de las Mancomunidades", organizado en La Solana (Ciudad Real) por la Mancomunidad La Mancha, Zambrana destacó el importante papel que van a desempeñar y que ya están llevando a cabo estas entidades como garantes para la supervivencia de los pequeños municipios.

Conscientes de esta importancia, el consejero de Administraciones Públicas afirmó que continuará con el esfuerzo realizado por sus antecesores en el cargo para promover la ampliación del número de mancomunidades y mejorar su capacidad de gestión.

Zambrana recordó que el apoyo económico que viene prestando la Junta de Comunidades desde el año 1986 para el fomento de las mancomunidades se ha traducido, durante el período comprendido entre los años 1987 y 1999, en la inversión de algo más de 1.686 millones de pesetas.

Como consecuencia de este apoyo recibido, el consejero señaló que el número de mancomunidades en los últimos años ha pasado de las nueve que existían en 1983 a las 110 de actualidad lo que supone que el 78 por ciento de los municipios de la región se encuentran a día de hoy integrados, al menos, en una mancomunidad.

Zambrana se refirió al "IV Encuentro regional de Mancomunidades de Castilla-La Mancha", celebrado a principios de octubre del año pasado en Alcázar de San Juan, como el momento clave en el que las mancomunidades llegan a su mayoría de edad demostrando la capacidad de gestión alcanzada en los últimos años.

### Suprimir fronteras

En este sentido, se mostró convencido del avance que se ha producido en la concienciación ciudadana sobre las ventajas que ofrecen estas entidades al eliminar fronteras locales y recibir servicios de forma conjunta con los municipios limítrofes o cercanos lo que ha permitido que puedan disfrutar de servicios imposibles de sostener por un sólo Ayuntamiento.

El consejero de Administraciones Públicas hizo un breve balance de la reciente historia

de estas entidades y su relación con la Administración regional que en sus inicios supuso el destino de las ayudas para su creación y puesta en funcionamiento, seguida, en una segunda fase, por el apoyo a su consolidación.

Según Zambrana, "estamos

comprometidos en la mejora y modernización de su gestión administrativa y de atención al ciudadano a través de la progresiva implantación de la Ventanilla Única".

Este proyecto ya ha supuesto la implantación durante el primer semestre de este año

de dos equipos informáticos dotados de internet y correo electrónico en 68 mancomunidades lo que permite disponer de un punto de información, gestión y tramitación de documentos que evite a los ciudadanos desplazamientos a otros núcleos más grandes.

**HOY  
ABRIMOS  
DE  
11 A 21 H.**

**ABRIGOS,  
CHAQUETONES,  
PARKAS...**

En colores como el blanco, el crudo, el caqui, el gris...  
Con líneas más envolventes y los tejidos más cálidos.  
Lana, cachemir, microfibras.  
Con nuevas ideas como las capuchas o los chaquetones de doble faz.



**LO ÚLTIMO EN  
BOTAS Y BOTINES**

El color crudo. Los cierres de velcro. El tacón de cuña.  
Los tejidos elásticos.  
Las suelas de goma...



**NUEVOS  
COMPLEMENTOS  
DE INVIERNO**

Protectores, como los guantes.  
Cálidos como los echarpes.  
Nuevos, como los ponchos.  
Imprescindibles, como los paraguas. Necesarios, como las medias...

COLECCIÓN INVIERNO 99

# Al abrigo de la moda

El Corte Inglés

XACOBEO'99 www.elcorteingles.es



## SOLIDARIDAD

Organizada por Manos Unidas para conmemorar los 40 años de existencia de la ONG

# Se prolonga hasta el día 5 la muestra "Una ruta de solidaridad"

T.R.

Para conmemorar los 40 años de existencia de Manos Unidas, esta Organización no Gubernamental ha organizado una exposición de los trabajos realizados a lo largo de este tiempo bajo el título "Una ruta de solidaridad", cuya clausura estaba prevista para el 1 de noviembre, pero los organizadores han decidido prolongarla hasta el 5 de este mes.

La inauguración de la muestra, tuvo lugar el pasado día 27 de octubre, en el Museo Municipal, a cargo del alcalde Manuel Pérez Castell, mientras que la presentación fue realizada por Hjacinthe Nkongolo, R.D. Congo.

Manos Unidas celebra este año la Campaña Contra el Hambre número 40. Han sido años de compromiso y solidaridad con el Tercer Mundo, gracias a la colaboración altruista de muchas personas.

Paralelamente esta muestra también se presentó el mismo día en 71 delegaciones de toda España. En el caso de Albacete, la ONG Manos Unidas de Albacete ha adquirido esta exposición, por lo que la misma se va a ofertar a colegios, centros culturales, institutos no sólo de la capital, sino también de la provincia, donde itinerará por los sitios que la demanden en los próximos meses.

La muestra "Una ruta de solidaridad" te invita a hacer un viaje muy especial alrededor del mundo. "Visitando" el Caribe, Brasil, Camboya, Malí, los que se acerquen a ver esta muestra podrán realizar un recorrido "solidario" gracias al cual conocerán experiencias personales y el trabajo de organizaciones de países de todos los continentes que constituyen opciones válidas para construir un mundo más justo y equitativo.

En este sentido, la exposición presenta actitudes solidarias frente a las realidades injustas que las hacen necesarios. Muestra los principales problemas globales y algunas de las manifestaciones de desigualdad en un mundo cada vez más interdependiente.

Los paneles de la muestra llevan por título esloganes de diferentes campañas. Así, el panel segundo se centra en "El desarrollo libera la hombre", de la campaña del 85; el tres "Arriégate oye su voz" del 98; el cuatro "Compartir sin fronteras" del 81; el quinto lleva el eslogan "Si tu quieres es posible" del 88; el sexto hace referencia a "Un sólo mundo, un proyecto común" del 95; el séptimo "Ser justo es comprometerse" del 81; el octavo lleva

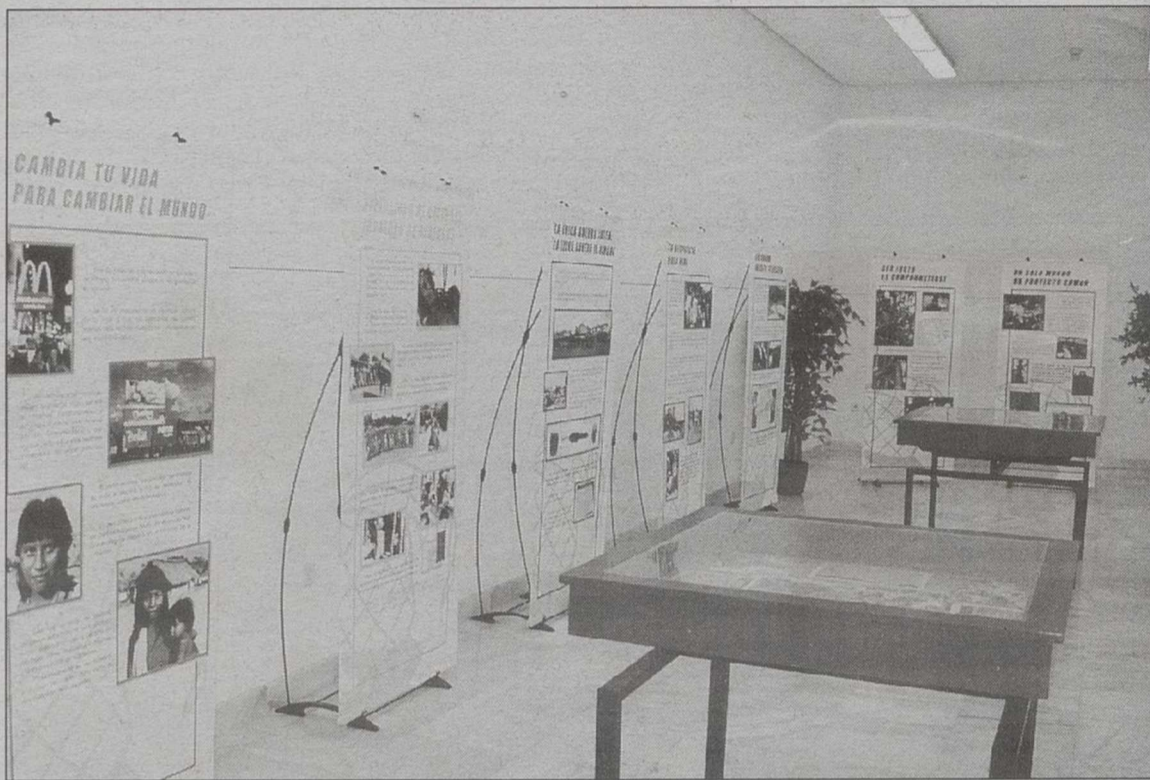

La exposición se distribuye en varios paneles con eslogan de diferentes campañas.

JOSE LUIS



La inauguración corrió a cargo del alcalde y Hjacinthe Nkongolo R.D. Congo.

el eslogan "Un mundo injusto te desafía" del 93; el noveno "Tu respuesta crea vida" del 83; el décimo lleva por título "La única guerra justa: La lucha contra el hambre" del 69; "Diversidad de culturas, Igualdad de derechos" del 96 es el título del panel onceavo; "Cambiar tu vida para cambiar el mundo" del 97 es el eslogan del décimo segundo; el décimo tercero tiene como título "A esta llamada tú puedes responder" del 76; "En nombre de los silenciados" del 78 es el eslogan del panel 14.

La exposición se contempla con el material didáctico y las publicaciones de las distintas campañas.



Esta muestra también se ha inaugurado en 71 delegaciones de España.

## El material educativo de esta campaña se centra en el tema del reparto de las tierras

T.R.

La Organización No Gubernamental Manos Unidas ha distribuido ya el material educativo de la Campaña contra el Hambre de este curso, que en esta ocasión tiene como lema "Repartir las tierras".

Este material, adaptado a la LOGSE, y que se enmarca dentro del área de la educación en valores, se repartió entre los centros de Primaria y Secundaria de Albacete entre los meses de septiembre y octubre coincidiendo con el inicio del curso escolar.

Elaborado por Manos Unidas con la colaboración de maestros, pedagogos y catedráticos especializados en las distintas áreas, este material pretende dar a los docentes instrumentos de trabajo que les faciliten su tarea para llevar a cabo una auténtica educación en valores.

El material se compone de una carpeta de primaria y otra de secundaria, recogiendo en ambos casos un tema transversal totalmente desarrollado, con objetivos, contenidos y actividades para las distintas áreas.

Asimismo, la carpeta de primaria contiene diversa información en torno a "La historia de Rosinha y João, al tiempo que se ofrecen datos relativos al tercer mundo y actuaciones posibles para solucionar esos desequilibrios, y se completa con varios ejercicios de actividades, un cuaderno de música (con partituras y letras de canciones brasileñas). Por su parte, la carpeta de secundaria cuenta con un primer apartado centrado en los recursos didácticos y un segundo con varias unidades didácticas para desarrollar por los alumnos.

En esta ocasión el tema del material se configura en torno a los problemas derivados de la posesión y uso de la tierra: de su injusto reparto; de la relación entre pobreza y campesinos sin tierra; del expolio de sus territorios que sufren muchas etnias minoritarias (para las que la supervivencia está ligada a una relación espiritual con la tierra) y del deterioro del planeta debido a su explotación abusiva.

Por ello, Manos Unidas pretende a través de este material didáctico no sólo analizar las causas y consecuencias de este problema, sino también despertar la solidaridad e invitar al compromiso social, entendiendo que cualquier cambio en las estructuras injustas del planeta debe empezar por un cambio en las actitudes individuales.

La distribución de la tierra está en el origen de la desigualdad social en los países del Tercer Mundo, así como el problema de la posesión de la tierra forma parte de las causas de la desaparición de algunas minorías étnicas.



Hoy Domingo 31 de Octubre Abierto en Horario Habitual

# OFERTAS SOLO PARA HOY



**CASTAÑAS**  
**195** pts.  
Malla de Kilo

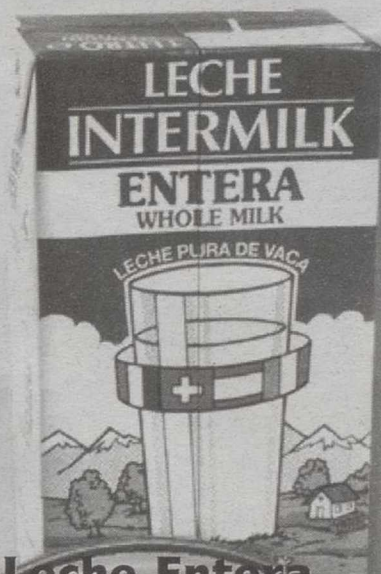

Leche Entera  
**INTERMILK**  
**54**  
pts./Und.

Miguelitos  
LA MODERNA  
**695** pts.  
Docena



**REGALO**  
**3 Sartenes**  
**Consumer**



Set de Ollas  
6 y 4 litros  
**CONSUMER**  
**5.995** pts.



**EN CONFECCION  
Y CALZADO  
COMPRANDO TRES  
ARTICULOS  
LE REGALAMOS EL DE  
MENOR IMPORTE**  
**3x2**  
\* Excepto ropa de hogar e interior

**EN SURTIDO DE  
PEQUEÑO APARATO  
ELECTRODOMESTICO  
COMPRANDO TRES  
ARTICULOS  
LE REGALAMOS EL DE  
MENOR IMPORTE**

**EROSKI**  
**albacenter**

"Lo mejor para tí"



**3x2**

## INVERSIONES MUNICIPALES

*El Ayuntamiento concretará los proyectos sobre posibles utilidades antes de decidirse sobre la operación*

# Los cines Salzillo podrían convertirse en espacios de ocio y cultura de uso público

E.P.

En un intento de despejar las dudas de las personas que se preguntan qué interés puede tener el Ayuntamiento de Albacete en las tres salas de cine que la empresa Salzillo le ha ofertado, el alcalde de Albacete explicó cuáles son las ideas que se barajan sobre los posibles usos que se le daría, en el supuesto caso de que la operación de compra finalmente se materialice.

En primer lugar, el alcalde se refirió a un interés básico como es que el Ayuntamiento recupere para el uso público locales situados en el centro de la ciudad, ya que darles este destino siempre será mejor que conceder licencias para supermercados, discotecas o salas de fiestas.

Si a esto se le suma que las administraciones tienen la obligación de fomentar nuevas formas de ocio para los jóvenes, no estaría de más poder disponer de espacios para desarrollar otras alternativas que resulten suficientemente atractivas para este colectivo.

Para que no se discuta sobre el vacío, el alcalde puso un ejemplo de lo que se podría hacer en una de las salas: Tenemos un importante número de grupos de rock en Albacete, que continuamente nos están pidiendo cabinas de ensayo. Conocemos una experiencia de Madrid que consiste en un edificio de tres plantas en el que además de estas cabinas de ensayo disponen de salas de grabación. No podemos olvidar que a los grupos 'amateur' les cuesta mucho encontrar sitios adecuados y aceptables para grabar sus primeras maquetas. En este sentido cualquiera de las salas sería ideal porque entre otras cosas están insonorizadas. Si además se establece una programación permanente, de tal forma que el lugar de ensayo se pueda convertir en pequeño escenario de actuaciones, estaríamos dando a los jóvenes una posibilidad más en la que invertir su tiempo libre.

Así, el Carlos III y Goya, que son dos salas comunicadas que ocupan toda una plaza de manzana, podrían dedicarse a todo lo relacionado con la promoción de música y espacios jóvenes.

## Actividad cinematográfica

Por otra parte, el Cine Capitol se recuperaría para toda la actividad que genera el cine, dando un peso específico a las nuevas tecnologías y a la investigación sobre todo lo relacionado con el mundo audiovi-



El Cine Capitol se destinaría a la actividad cinematográfica y audiovisual, mientras que las otras salas tendrían un uso musical.

sual, incluyendo proyecciones y una filmoteca.

No obstante, el alcalde indicó que él ya le ha pedido a los concejales que concreten y perfilen los proyectos, porque lo primero que hay que hacer es fijar el precio de la operación, que en estos momentos se sitúa entre los 360 y los 400 millones de pesetas por las tres salas con el inmovilizado incluido.

"Estamos hablando de

mucho dinero y antes de tomar una decisión tenemos que valorar la rentabilidad cultural que se le puede sacar", indicó el alcalde.

En relación también con este asunto Manuel Pérez Castell manifestó que tenía constancia de que la Asociación de Vecinos del barrio Franciscanos, donde se encuentran los cines Carlos III y Goya, se habían reunido esta semana para abordar el tema, aunque

su posicionamiento sobre esta inversión había quedado a expensas de conocer cuáles son los proyectos que se van a llevar a cabo.

## Posibilidad de conveniar

También precisó el alcalde que las negociaciones que hace el Ayuntamiento no siempre tienen por qué concretarse en pesetas contantes y sonantes, ya que siempre queda la posi-

bilidad de conveniar con esta empresa.

A este respecto el concejal socialista Rafael López Cabezuelo ya adelantó el pasado lunes, al término de la reunión con los responsables de la empresa Salzillo, el interés de esta en desarrollar un nuevo proyecto en la ciudad, si bien no pudo precisar los términos del mismo porque todavía no ha tenido entrada en el Ayuntamiento.

## Consumo permite introducir en los cines alimentos adquiridos en el exterior

La Dirección General de Consumo considera que la prohibición de las empresas de las salas cinematográficas de introducir alimentos y bebidas para su consumo en el interior de la sala, con excepción de los adquiridos en el interior del propio local, puede constituir una cláusula abusiva, según la normativa de Defensa del Consumidor.

Dicha normativa dispone que estas cláusulas perjudican de manera desproporcionada al consumidor y comportan una posición de desequilibrio entre los derechos y obligaciones de las partes, en perjuicio de los consumidores.

La Dirección General ha remitido una cir-

cular a los cines en la que se les indica que deben retirar el cartel alusivo a la prohibición de introducir alimentos y bebidas en el interior de la sala, con excepción de los adquiridos en el interior del establecimiento, o modificarlo y establecer esta prohibición sin condiciones y por razones de higiene o molestias a otras personas y bienes.

Para la comprobación de la efectiva corrección de esta situación, el servicio de Consumo realizará una visita de inspección, transcurrido un plazo de razonable, a las salas pudiendo derivarse de su no cumplimiento las consecuencias legales pertinentes.



Venta de palomitas en un cine.

El Ayuntamiento coordinará todas las actuaciones en La Milagrosa desde una oficina

# Un Plan Integral cubrirá el vacío que dejó el Plan 600

E.P.

El Ayuntamiento ya ha dado el primer paso para la puesta en marcha del Plan Integral de La Milagrosa, que vendrá a cubrir el vacío que dejó la desaparición del llamado Plan 600, después de varios años en marcha.

Así lo ha anunciado el alcalde de Albacete, Manuel Pérez Castell, quien ya ha mantenido una reunión con los directores generales de Bienestar Social y Obras Públicas, ya que el grupo de las 600 viviendas de La Milagrosa son propiedad de la Junta.

Según explicó el alcalde, lo que pretende con este Plan Integral es coordinar todas las actuaciones que la Administración lleva a cabo en La Milagrosa, para lo cual se destacará al barrio un funcionario del Ayuntamiento.

La oficina desde la que se coordinará el Plan, y en la que estará el funcionario se instalará en el local de la farmacia, que ha sido adquirido por el Ayuntamiento.

Para justificar la conveniencia de retomar un plan de estas características, el alcalde recurrió al caso de una familia con varios hijos, de los cuales, los primeros pasaron por el centro de menores Albaidel, otros no lo hicieron, y los últimos también han recalado en dicho centro.

Lo significativo es que en el periodo en el que estuvo funcionando el Plan 600 la pro-



El Ayuntamiento tendrá una oficina permanente en el barrio de La Milagrosa.

blemática en las familias y en el barrio disminuyó, habiéndose producido un empeoramiento de la situación coincidiendo con la inexistencia de un plan coordinado.

### Aumento de la conflictividad

Cabe recordar que recientemente se conoció un minucioso informe elaborado por la Policía Local, en colaboración con los servicios sociales del Ayuntamiento, del que se des-

▶ Las causas del aumento de la conflictividad en el barrio hay que buscarlas en el alto índice de desempleo

prendía un aumento considerable de la conflictividad en la zona.

El motivo de dicha conflictividad hay que buscarlo básicamente en un factor clave,

como es el alto índice de desempleo registrado en el barrio, donde hay un importante número de familias en las que ninguno de sus miembros trabaja.



Centro de Asprona.

## Asprona organiza un nuevo curso de formación para el cuidado de discapacitados y enfermos

LT

Asprona ha organizado un curso de formación teórico-práctico que tiene por objeto formar a todas aquellas personas interesadas en atender a enfermos, mayores y discapacitados, que se llevará a cabo a las 8 horas de la tarde, durante los lunes, martes y jueves de cada semana desde el día 9 de noviembre, hasta el mes de diciembre próximo, en el salón de actos del centro de ocio de Asprona, situado en la calle Fernando Poo, 18.

Las ponencias sobre los diversos temas de los que consta el curso correrán a cargo de técnicos de la Consejería de Bienestar Social y Asprona, mientras que los temas referidos a mayores los impartirá la psicóloga Anastasia Tsackos, de forma completamente desinteresada.

El número de plazas está limitado a 50 y las inscripciones se podrán hacer en las oficinas de Asprona (calle Arboleda 61) hasta el viernes día 5 de noviembre.

Tendrán preferencia para la realización del mismo aquellas personas que no hayan asistido previamente a cursos de Asprona.

Organizando una representación de teatro a la que asistieron alrededor de 200 vecinos

# La asociación de Pozo Cañada toma la iniciativa para fomentar la cultura

LT

El pasado fin de semana se llevó a cabo en Pozo Cañada la representación de la obra de teatro "El señorito Juanito", a cargo del grupo 'Adidac' de Almansa.

El acto fue organizado por la Asociación para el Progreso y Desarrollo de Pozo Cañada, y los beneficios obtenidos se destinarán a contribuir en el pago de las obras que se van realizando en la iglesia del pueblo, consistentes en la colocación de un nuevo pavimento en el suelo. Se contó también con la colaboración del Club de Jóvenes Albatros y de miembros de la parroquia.

A la representación, que tuvo lugar en el auditorio del centro sociocultural, asistieron unos 200 vecinos que disfru-

taron con la obra en la que se reflejaban las costumbres andaluzas con grandes dosis de humor.

El buen hacer de los actores y actrices se complementó con una lograda escenografía, un vistoso vestuario y una ambientación sonora y luminosa muy acertada.

Gracias a esta iniciativa promovida por la Asociación y la participación desinteresada del grupo de teatro, los vecinos de Pozo Cañada tuvieron oportunidad de asistir a un espectáculo de nivel.

La Asociación para el Progreso y Desarrollo de Pozo Cañada lamenta que sus vecinos estén tan poco acostumbrados a este tipo de actividades, debido a que los poderes públicos locales no se han preocupado nunca de fomentar



El grupo 'Adidac' de Almansa puso en escena la obra "El señorito Juanito".

la cultura, teniendo que coger particulares que demuestran la iniciativa las asociaciones y un mínimo de inquietud.

## El Grupo regional del PSOE abre su oficina de atención al público

El Grupo parlamentario regional del PSOE ha abierto su oficina de atención al público en la sede del partido, al objeto de ofrecer a los ciudadanos la posibilidad de acudir a un lugar concreto para formular sus sugerencias y realizar consultas.

Se pretende de esta manera acercar al ciudadano la actividad que se lleva a cabo en las Cortes de Castilla-La Mancha.

Expertos de la Denominación de Origen informan del proceso a seguir desde que el animal llega al matadero

# Dan las claves para que las amas de casa compren cordero de calidad

**LT** En el transcurso de un acto que tuvo lugar en la Diputación, la Fundación Consejo Regulador Denominación Específica Cordero Manchego ha informado a las amas de casa de Albacete y provincia de todo lo referente a la calidad de los corderos amparados bajo esta D.O.

Tras la intervención de la presidenta de la Asociación de Amas de Casa, Consumidores y Usuarios "Los Llanos", Ana Serrano, tomó la palabra Laureano Gallego, presidente de la citada Fundación, quien destacó la calidad del cordero manchego y resaltó la pureza de la raza manchega en nuestras explotaciones ganaderas, al tiempo que dio cuenta de los diferentes sistemas de identificación que posee esta Denominación.

## Pureza

En este sentido, subrayó la pureza de la raza manchega en nuestras explotaciones ganaderas y habló de la gran

importancia que tiene el realizar un seguimiento y un estricto control del producto, desde el nacimiento de los corderos hasta su salida al punto de venta.

Por su parte, el secretario técnico de la Fundación, Francisco Alfaro, habló principalmente de las inspecciones que se realizan en ganaderías, cebaderos, mataderos y puntos de venta, necesarias para que la cadena del producto sea la adecuada y cumpla con toda la normativa vigente.

Más tarde le tocó el turno a Carlos Atienza, jefe del servicio de calidad de la empresa Oscar Mayer S.A., quien disertó sobre el seguimiento del animal desde que llega al matadero, así como de la importancia de las normas de calidad garantizada.

Para concluir el acto, la citada Fundación hizo entrega a los asistentes de un libro titulado "Recetas tradicionales de cordero manchego" de Carmina Useros, quien estuvo allí presente. También asistió Miguel Mansilla representando a la empresa Albacete Gana-



Informan de la calidad del cordero amparado bajo Denominación de Origen.

dera, S.L., gracias al cual fue posible la elaboración de estos libros, debido a su aportación

para la realización de los mismos.

Ya para terminar señalar

que el aforo del salón de actos fue completo, es decir, 250 personas, quienes tuvieron la oportunidad de escuchar a los técnicos preocupados por la calidad y de ver resueltas todas sus dudas.

Asimismo la Fundación Consejo Regulador de la Denominación Específica Cordero Manchego destaca la importancia de este acto para la "población en general, ya que debido al miedo que existe en el ambiente respecto al consumo de carne ante hechos tan recientes como el tema de las vacas locas o los pollos belgas, es muy importante hacer llegar al consumidor información sobre los controles y seguimientos que se realizan en la consecución de la calidad".

Finalmente, quedó patente la "inquietud de las amas de casa respecto al tema y se notó el interés que tuvieron en cómo distinguir la calidad a la hora de comprar, por ello, entre otras cuestiones, se informaron adecuadamente de cómo diferenciar la carne de cordero manchego como denominación específica".

## IV Concurso Infantil de Dibujo "LO MÁS BONITO DE MI REGIÓN"

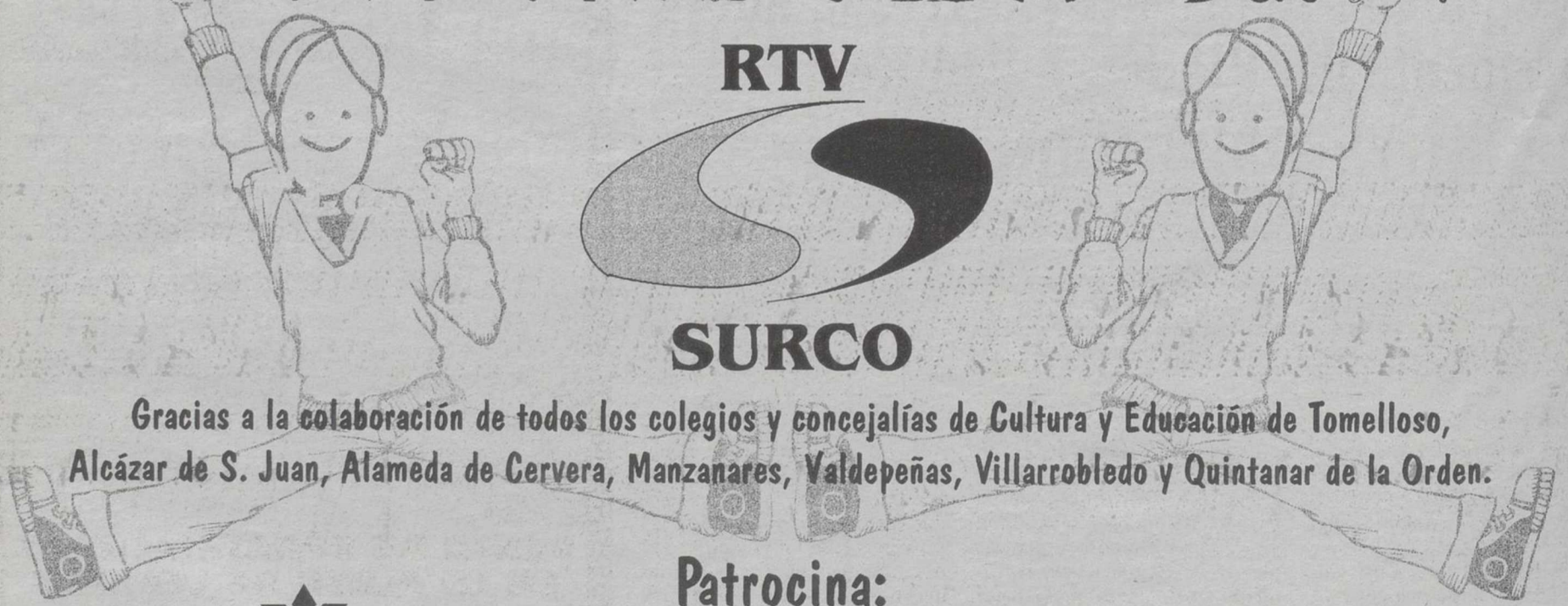

CCM  
Caja  
Castilla  
La Mancha

Obra Social  
y Cultural

Patrocina:

Junta de Comunidades de  
Castilla-La Mancha

VTECH

Tras haber resultado seleccionados en la convocatoria de becas "José de Castillejo" de la Consejería de Educación

# Dos investigadores albaceteños ampliarán sus estudios en universidades extranjeras

LT

Dos investigadores albaceteños podrán realizar su labor en prestigiosas universidades de la Unión Europea durante un período de entre cinco y diez meses, gracias a las becas que les ha concedido la Consejería de Educación, tras haberse resuelto la convocatoria de becas para ampliación de estudios "José de Castillejo".

Así, Miguel Fernández Mejuto, del Centro Regional de Estudios del Agua de Albacete, investigará durante cinco meses en la Universidad de Suiza, mientras que María Angeles Tobarra, profesora de la Facultad de Ciencias Económicas y Empresariales de Albacete, investigará en el Reino Unido.

Estas becas, que se han convocado este año por primera vez, están dotadas con 130.000 pesetas al mes, mientras dure la estancia, más una bolsa de viaje de 100.000 pesetas.

## Primera convocatoria

La convocatoria "José Castillejo" obedece a la voluntad de la Junta de Castilla-La Mancha de fomentar la investigación científica y técnica, para lo cual, dentro del Plan Regional de Investigación Científica y Desarrollo Tecnológico se han incluido una serie de medidas y ayudas encaminadas a dar un impulso a la formación de los investigadores.

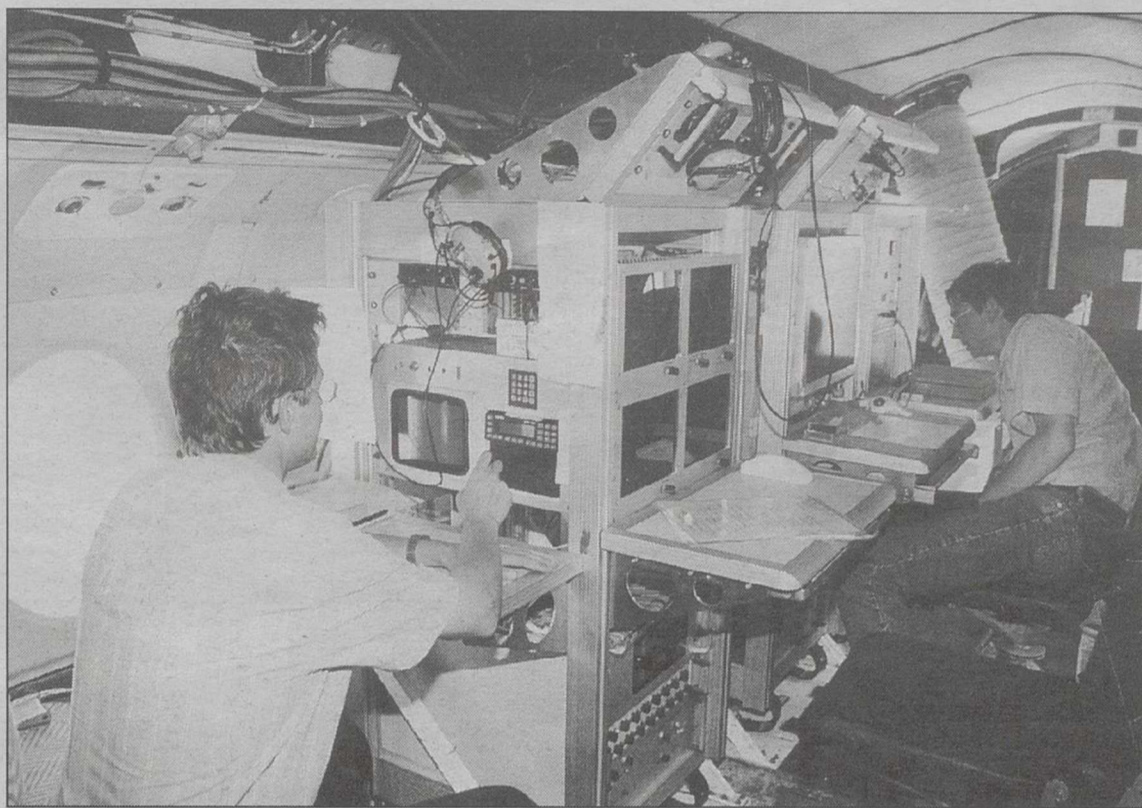

Dos albaceteños realizarán su labor de investigación durante unos meses en universidades de Europa.

Las otras personas que han resultado premiadas son: Justa María Poveda, de la Facultad de Ciencias Químicas de Ciudad Real, que investigará en la Universidad de Irlanda durante seis meses; Juan José Pastor de la Facultad de Letras de Ciudad Real, que durante diez meses investigará en Francia; y Joaquín García, de la Facultad de Ciencias Químicas, que durante cinco meses investigará en Holanda.

A estas ayudas hay que sumar la convocatoria de otras

90 becas de una duración de un año para la elaboración de tesis doctorales y la obtención del grado de doctor en el ámbito de la Comunidad autónoma, en el año 2000, y que fue publicada en el Diario Oficial del 22 de octubre.

Estas becas tienen como objetivo ayudar a la formación de personal investigador, así como la formación de personal docente que pueda incorporarse a la Universidad de entre aquellos titulados superiores universitarios que deseen rea-

lizar una tesis doctoral y obtener el grado de doctor en algún centro público de investigación.

## Dotar de medios

Por otra parte, cabe recordar que el pasado día 19 el Consejo de Gobierno aprobó un gasto de 130 millones de pesetas (15 más que el pasado año) a favor de la Universidad regional para la cofinanciación de ayudas a la investigación científica y técnica, con el obje-

tivo de dotar de medios básicos de investigación a los profesores e investigadores de la Universidad.

La financiación se realizará mediante tres vías distintas: ayudas a los departamentos de investigación, ayudas para la realización de tesis doctorales y ayudas a grupos de investigación.

## Proyectos I+D

También hay que congratularse de la resolución de la comisión de valoración de los proyectos I+D e Innovación, cofinanciados con fondos FEDER, que ha aprobado los 160 proyectos presentados por la comunidad autónoma.

Según señaló el consejero de Educación, José Valverde, "a diferencia de otras regiones, Castilla-La Mancha ha conseguido la aprobación de todos los proyectos presentados, por los que recibirá 2.200 millones de pesetas".

El consejero destacó que los Presupuestos de Educación para el próximo ejercicio del año 2000 contemplan una inversión directa en investigación de 300 millones de pesetas.

Por último, señalar que más de 150 estudiantes de la región castellano-manchega, gracias a los programas de la Comunidad Europea, pasan desde hace unos meses a un curso académico completo en una Universidad Europea.

## El diputado Rodríguez Carretero, nuevo presidente del PP de Ciudad Real

LT

El diputado regional del PP José Manuel Rodríguez Carretero sustituirá al dimisionario Fernando Rodrigo en la Presidencia del PP de Ciudad Real, cargo que desempeñará hasta el próximo Congreso Provincial del partido que, previsiblemente se celebrará en mayo.

Rodríguez Carretero fue elegido presidente provincial del PP con el apoyo de la práctica totalidad de los miembros de la Ejecutiva ciudadrealense tan sólo un voto en blanco, por lo que se mostró satisfecho y agradecido a sus compañeros y afirmó que "es un orgullo ser presidente en esta etapa en la que se nos plantean objetivos difíciles".

Expresó su deseo de ser un presidente normal y de que reinen el equilibrio y la unidad en el partido durante estos próximos meses.

José Manuel Rodríguez

Carretero, que ocupaba la secretaría provincial del partido, no supo especificar cuántos miembros de la Ejecutiva acudieron a su elección como presidente, pero aseguró que "han venido una amplia mayoría, una nutrida representación, ya que es casi imposible reunir a todo el comité ejecutivo en pleno".

El nuevo presidente ha decidido dimitir de su cargo de presidente del Comité Electoral del PP en Ciudad Real, puesto que ocupará la concejalía del Ayuntamiento de Ciudad Real, Rosa Romero, mientras que se ha elegido como secretario provincial a Gabriel Rodado.

"Tanto Jesús Garrido como yo hemos decidido dejar nuestras responsabilidades en el Comité Electoral, por lo que en este Comité se ha producido bastante renovación, cuatro de los miembros permanecen y cuatro han sido sustituidos", indicó Rodríguez

Carretero.

Aseguró que "no habrá cambios bruscos, seguiremos la línea del anterior presidente y hemos querido respetar algunos de los proyectos que él ya tenía planteados. Tenemos muchos retos que asumir, difíciles objetivos de cara a las elecciones generales y eso es lo que pretendemos cumplir, con el apoyo de todos los militantes".

José Manuel Rodríguez Carretero considera que es necesaria "una mayor capacidad de movilización para las próximas elecciones y esa organización es el principal de nuestros retos en los próximos meses de trabajo".

El recién nombrado presidente no quiso adelantar si aspira a seguir ocupando este cargo tras la celebración del próximo Congreso Provincial y opinó que "con mantener la unidad y la normalidad en estos meses, me daré por satisfecho".

## Costa Blanca CALPE



VENTA DE APARTAMENTOS EN LA PLAYA DE LEVANTE

FINANCIADO POR CAIXA GALICIA GRAN REVALORIZACIÓN Y EXCELENTE RENTABILIDAD EN GESTIÓN DE ALQUILERES

BERNINA BLANCA, S.A. Tel. 96 583 32 53 - Fax 96 583 32 95 C/. Ponent, 1 - 03710 CALPE (Alicante)

# NOS VAMOS DE CAZA CON: *La Tribuna* de Albacete

## PREMIOS

- TRES PLAZAS PARA UNA MONTERÍA EN FINCA DE PRESTIGIO
- OCHO PLAZAS PARA UNA CACERÍA DE PERDICES Y FAISANES
  - UNA ESCOPETA MARCA BERETTA
  - UN ARMERO
  - UN BARBOUR
  - UN JUEGO DE CUCHILLOS DE CAZA



1º EL CONCURSO CONSISTE, EN EL SORTEO DE 15 EXTRAORDINARIOS PREMIOS PARA EL AFICIONADO A LA CAZA, QUE SE ESPECIFICAN EN ESTE ANUNCIO. VÉASE PREMIOS.  
 2º LA JORNADA DE CAZA PARA OCHO PERSONAS CONSISTE EN UNA "CACERÍA A MANO" DE PERDICES Y FAISANES CON PERRO, EN FECHA Y LUGAR QUE PREVIAMENTE SE COMUNICARÁ A LOS GANADORES, ANTES DEL FIN DE LA TEMPORADA DE CAZA, DICHA JORNADA INCLUIRÁ EL "TACO" Y LA COMIDA, SE ELEGIRÁ ENTRE LOS OCHO GANADORES UN JEFE DE CUADRILLA.  
 3º OPORTUNAMENTE SE COMUNICARÁ LUGAR Y FECHA PARA LAS TRES PLAZAS, PARA UNA MONTERÍA EN FINCA DE PRESTIGIO.  
 4º PODRÁ ACOMPAÑAR A LOS CAZADORES UNA PERSONA QUE PARTICIPARÁ EN LAS COMIDAS PERO NO EN LAS CACERÍAS.  
 5º TODOS LOS CONCURSANTES DEBERÁN ESTAR EN POSESIÓN DE LICENCIA DE ARMAS, LICENCIA DE CAZA Y SEGURO EN VIGOR EN EL MOMENTO DE LA CACERÍA.  
 6º PODRÁN PARTICIPAR TODAS AQUELLAS PERSONAS QUE REUNIENDO LOS REQUISITOS ANTERIORMENTE EXPUESTOS, RECORTEN Y RELLENEN TOTALMENTE EL CUPÓN QUE FIGURA AL PIE DE ESTA PÁGINA.  
 7º OPORTUNAMENTE SE COMUNICARÁ A TRAVÉS DE LA TRIBUNA DE ALBACETE LA FECHA EN QUE FINALIZARÁ EL PRESENTE CONCURSO, LA FECHA DEL SORTEO, QUE SERÁ ANTE NOTARIO, Y LA FECHA EN QUE SE PUBLICARÁ LA RELACIÓN DE LOS PREMIADOS.  
 8º NO SE ADMITIRÁN CUPONES QUE NO VAYAN CUMPLIMENTADOS O QUE NO CUMPLAN LAS BASES DEL PRESENTE CONCURSO.  
 9º QUEDAN EXCLUIDOS DEL SORTEO EL PERSONAL Y FAMILIARES DIRECTOS DE LA TRIBUNA.  
 10º LOS CUPONES SE REMITIRÁN A LA TRIBUNA DE ALBACETE, PASEO DE LA CUBA, Nº 14 - ALBACETE, EN MANO O POR CORREO, ENVIANDO UN CUPÓN POR SOBRE Y FIGURANDO EN EL SOBRE "CONCURSO NOS VAMOS DE CAZA CON LA TRIBUNA DE ALBACETE".

YAGÜE  
CONFECCIÓN

ARMERÍA  
DÍAZ

ARMERÍA  
ROBERTO

ARMERÍA  
CARTUCHOS RUIZ

RESTAURANTE HOSTAL  
LA VENTA

CACERÍAS "EL CUARTICO"  
GRANJA CINEGÉTICA



NOS VAMOS DE CAZA CON LA TRIBUNA

CUPÓN CONCURSO

Nombre y Apellidos: .....

Población:..... Tlfno:..... Edad:.....

Dirección:..... Nº:..... D.N.I.:.....

Envíe por correo o en mano este cupón a: La Tribuna de Albacete - Paseo de la Cuba, 14 - 02005 - ALBACETE

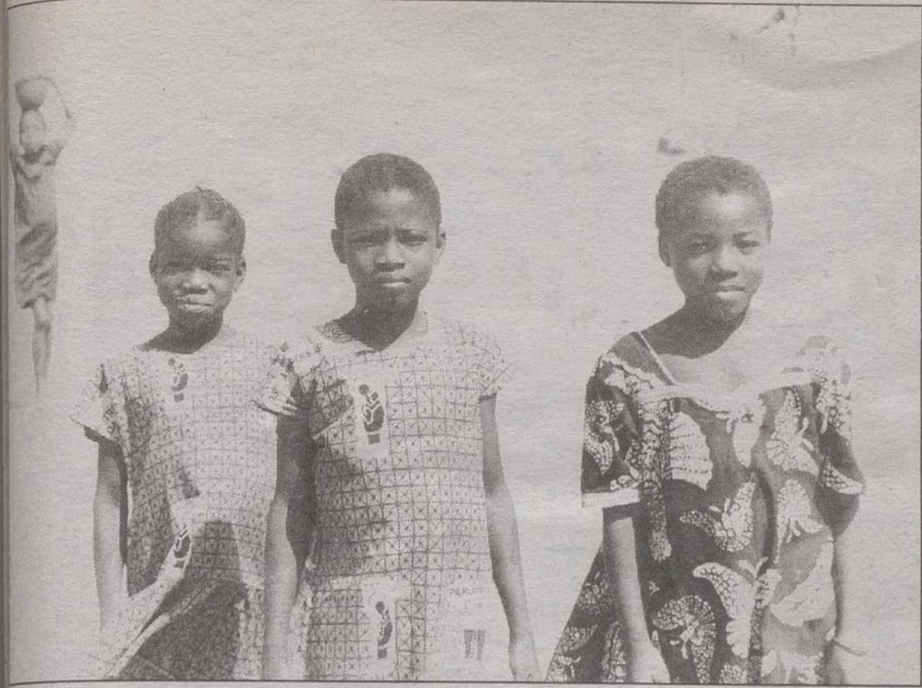

Se han realizado 12.000 consultas y revisiones escolares.

Los proyectos puestos en marcha en Burkina han sido posible gracias al apoyo de las instituciones.

Con las previsiones de este año, se han realizado 950 intervenciones quirúrgicas y 12.000 consultas y revisiones escolares

# Parte hacia Burkina-Faso el equipo de la Campaña Oftalmológica Houndé 99

**LT** El próximo día 2 de noviembre volarán con destino a Burkina-Faso el grueso de los componentes del equipo de la Campaña Oftalmológica Houndé 99. En concreto se trata de Eduardo Cortés, oftalmólogo jefe del Servicio del Hospital Severo Ochoa de Madrid, Blanca Montilla, enfermera en el Hospital de Hellín, Francisca Sánchez, enfermera del Hospital de Albacete y Josefina Rodríguez, enfermera del Hospital de Almería.

En Burkina se unirán a Rafael Bustos (enfermero del Hospital de Hellín) y Tomás Lamo (óptico del Colegio de Castilla-La Mancha), que se encuentran en Houndé desde hace quince días y un mes respectivamente, así como al personal fijo que Medicus Mundi Albacete tiene destacado en el Centro de Cooperación de dicha localidad.

Esta es la sexta edición del proyecto, iniciado en 1994 bajo

la dirección técnica de José Ramón Villada, actual responsable del Instituto Oftalmológico de Albacete. A lo largo de estos años casi medio centenar de profesionales sanitarios de Albacete y su provincia, pero también de otras partes de España e incluso del Reino Unido, han pasado por una experiencia de cooperación "siempre sorprendente y en general muy gratificante, pero sobre todo han llevado a cabo un extraordinario trabajo en la mejora de la salud ocular de miles de personas de uno de los países más pobres del mundo, para las que en muchos casos estas campañas han sido su única esperanza de recobrar la vista".

A ello se une la colaboración de numerosas entidades, destacando el caso de la Junta de Comunidades, que cofinanció el proyecto hasta 1998; la Delegación del Colegio de Opticos en Albacete, el Ayuntamiento, cofinanciador de la campaña que acaba de comenzar, y toda la población alba-



Medicus Mundi organiza la sexta Campaña Oftalmológica Houndé 99.

ceteña, que ha contribuido con la donación de sus gafas usadas a que miles de personas en Burkina-Faso mejoren sus condiciones de vida.

En este sentido, la ONG Medicus Mundi de Albacete manifiesta que los resultados, incluidas las previsiones de

este año, hablan por sí mismos, ya que se han realizado 950 intervenciones quirúrgicas, 12.000 consultas y revisiones escolares, 2.000 gafas graduadas suministradas, y la creación de un Consultorio médico-quirúrgico, y un gabinete y taller de Óptica en Houndé comple-

tamente equipados.

Asimismo, ésta organización no gubernamental tiene previsto proseguir con la formación de personal local capaz de asegurar la continuidad de la atención en este campo, de forma que el número de especialistas y enfermeras/os españoles desplazados continúe disminuyendo, pero sin que llegue a desaparecer.

A este respecto, Medicus Mundi de Albacete considera que "existen pocos medios de sensibilizar al personal sanitario de nuestra provincia mejores que su corta estancia anual allí. Las horas de quirófano y consulta en condiciones durísimas, el trabajo extenuante a lo largo de todo el proceso, desde la preparación en España hasta la labor menos llamativa pero importante del personal local, asegurando los suministros, ordenando a los cientos de pacientes que acuden desde todos los rincones del país, la convivencia con un mundo diferente, contribuyen a cambiar esquemas".

¿A dónde mirar  
cuando el modelo  
a imitar  
es uno mismo?



(\*) P.V.P.: modelo Sprinter 208 D Furgón. 3.000 mm. de distancia entre ejes. 2.590 kgs. de P.M.A. precio en Península y Baleares. IVA y transporte no incluidos.

Gama Sprinter. Desde 2.378.000 ptas.

► Siempre hacia adelante. Eso es lo que nos ha permitido crear una furgoneta capaz de cargar hasta 4.600 Kgs. de P.M.A., con más de 70 versiones distintas de carrozado y motorizaciones de 79, 102, 122 y 143 cv. Con un bajo consumo, altas prestaciones e intervalos de mantenimiento de hasta 45.000 Kms.

► Así es la Sprinter. Una furgoneta que une a su visión de futuro la calidad y fiabilidad propias de Mercedes-Benz. Para más información, visite su Concesionario Oficial.



Mercedes-Benz

**AUTOMOVILES VILLAR, S.A.**

Concesionario Oficial Mercedes-Benz  
Pol. Ind. Campollano, 3. Avda. nº 1.  
Tels.: 967 21 61 61/00. 02006 ALBACETE.

En Albacete las precipitaciones registradas superan el 250 por ciento de las habituales

# Los dos últimos meses, los segundos más lluviosos desde 1947

LT nada".

Los meses de septiembre y octubre de este año son los segundos más lluviosos de los últimos 52 años, ya que las precipitaciones caídas superan en un 250 por ciento los valores medios de estas fechas en la Península, según los últimos datos del Instituto Nacional de Meteorología (INM).

El director general de este organismo, Eduardo Coca, explicó a Efe que "sólo en los meses de septiembre y octubre de 1960 llovió más que entre el 1 de septiembre y el 26 de octubre de 1999", y destacó que "esta lluvia ha sido notable en el cuadrante peninsular, en zonas muy castigadas el año pasado", el cuarto más seco desde 1947.

De hecho, "hay partes de la Península donde ha llovido cuatro veces más que en todo lo que iba del año 1999", agregó, lo que demuestra, a su juicio, que "no se pueden sacar conclusiones del comportamiento meteorológico, porque la circunstancia de que haya un año seco no es presagio de

En el suroeste de Andalucía, Extremadura, el este de Castilla-La Mancha y el interior de Valencia y Albacete las precipitaciones registradas superan el 250 por ciento de las habituales, según las cifras medias de los últimos 52 años.

Sin embargo, "la generosidad de las precipitaciones no ha sido igual", porque en el norte de Navarra, País Vasco, Pirineo Catalán, Cantabria, Baleares y la zona costera de Murcia y Valencia ha caído menos agua de lo normal en estas fechas.

Según los últimos datos del INM, entre el 19 y el 26 de octubre, en Pontevedra la precipitación acumulada asciende a 200 litros por metro cuadrado; en Sevilla, 174 litros y en Jerez (Cádiz) 163,3 litros por metro cuadrado.

En el Puerto de Navacerrada, la precipitación acumulada es de 158 litros por metros cuadrados, y en Cáceres, de 149, frente a los 31,1 de Bilbao o a los 6,6 litros por metro cuadrado en la estación del Monte Igueldo de San Sebastián.



Sólo en septiembre y octubre de 1960 llovió más que entre el 1 de septiembre y el 26 de octubre de 1999.

En cualquier caso, el director general del INM aseguró que las precipitaciones son

"muy beneficiosas en una época capital para los diversos cultivos de secano, el olivar y la

ganadería, así como para los pantanos, que ya las han notado".

## INICIATIVA CIVICA DE ALBACETE PRO AVE SUR

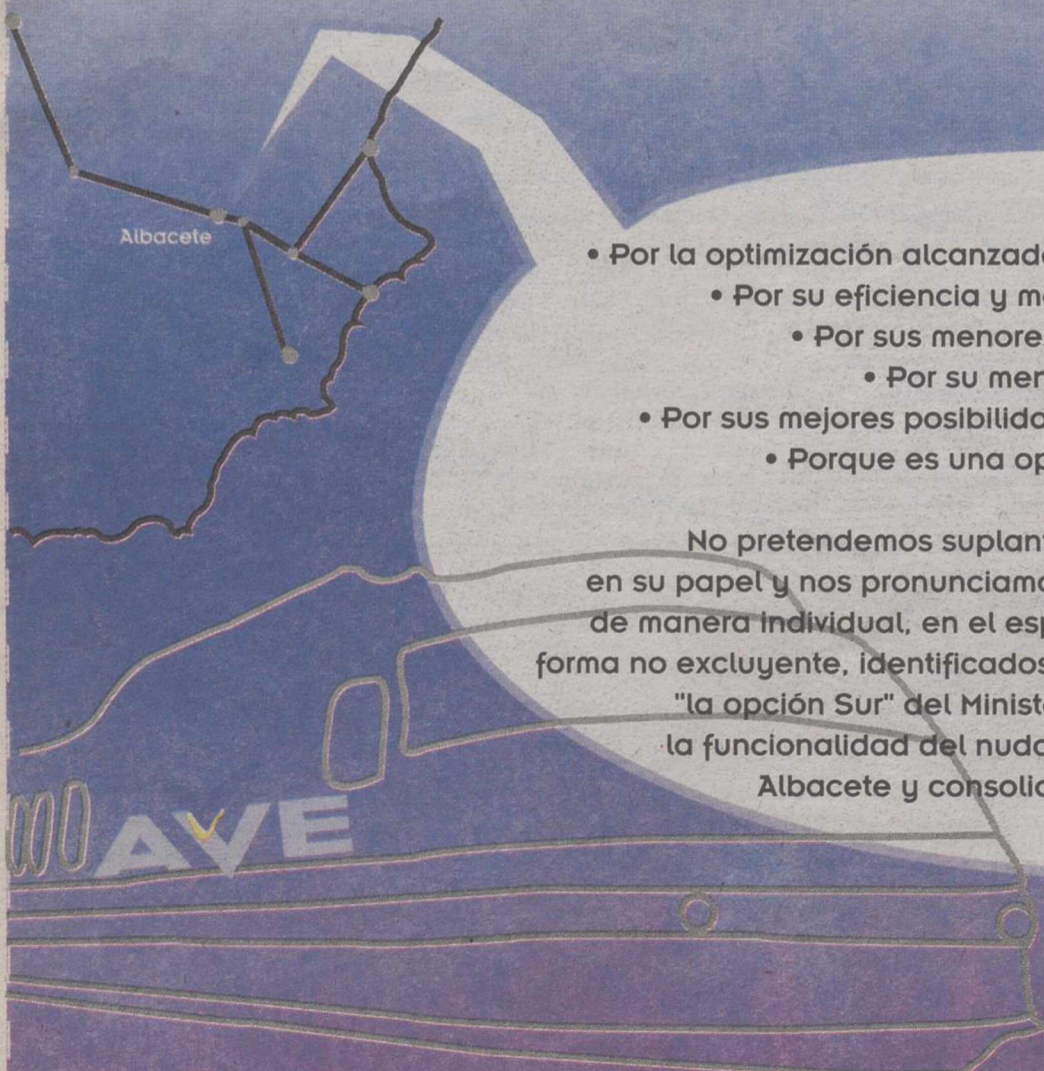

I.C.A.



P.A.S.

- Por la optimización alcanzada entre el recorrido y el coste de la obra.
  - Por su eficiencia y mayores posibilidades de gestión.
  - Por sus menores costes de mantenimiento.
  - Por su menor impacto ambiental.
- Por sus mejores posibilidades de enlace con Alicante y Murcia.
  - Porque es una opción solidaria e integradora.

No pretendemos suplantar a ningún colectivo o institución en su papel y nos pronunciamos en representación de nosotros mismos de manera individual, en el espacio de libertad que nos es propio y de forma no excluyente, identificados únicamente con nuestra convicción de que "la opción Sur" del Ministerio de Fomento es la que asegura la funcionalidad del nudo de comunicaciones ferroviarias de Albacete y consolida sin dudas nuestro porvenir.

Con la colaboración de **La Tribuna de Albacete**

NOMBRE Y APELLIDOS

D.N.I.

PROFESIÓN

FIRMA

Si desea sumarse a esta iniciativa cívica, recorte, rellene y envíe este documento a APDO. CORREOS 1160 de Albacete



# ABRIMOS ESTE DOMINGO 31

con nuestro horario habitual ( de 10 a 22 horas)

# ¡SOLO HOY!

Aceite 1º  
"OLIMPO" 1 L. ~~460~~  
**439**



UN MES HISTÓRICO

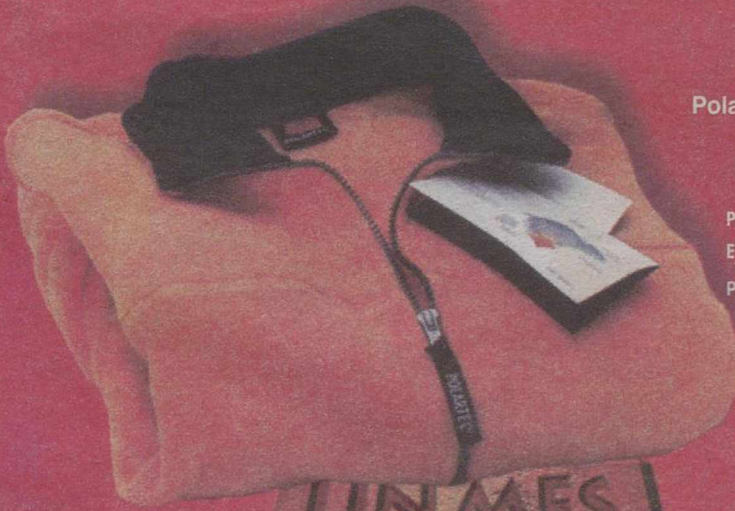

Polar señora o caballero Tex  
Tallas: P a SG  
Varios colores  
Polartec. Transpira:  
El vapor húmedo del cuerpo  
pasa a través del tisé.  
~~8.995~~  
**5.995**

UN MES HISTÓRICO

**27.990**

TELEVISOR, 21"  
estereo Nicam  
BLUEsky 5599ST  
•Tubo Flat Square  
•Sonido estereo Nicam  
•Menús de control  
de pantalla  
•Toma de auriculares

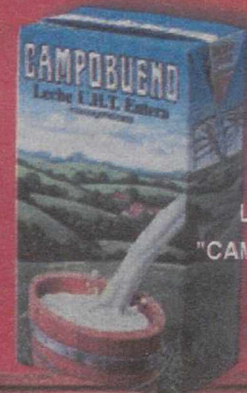

Leche entera  
"CAMPOBUENO" 1L.  
~~69~~  
**59**

UN MES HISTÓRICO



Cinta de lomo  
de cerdo por  
piezas el Kg.  
~~995~~  
**725**

UN MES HISTÓRICO



Queso tierno  
"FERIA" mini  
por piezas el Kg.  
~~795~~  
**695**

UN MES HISTÓRICO

Pack activa "MOTOROLA"  
dual 3288  
**12.990**



con **10.000 ptas.**  
de regalo en llamadas



Gamba cocida gorda  
bandeja 800 grs. aprox.  
~~1.995~~

UN MES HISTÓRICO

**1.095**

GRAN SURTIDO DE  
FLORES PARA  
"TODOS LOS SANTOS"  
DOCENA DE CLAVILES  
**595**

**PRYCA**  
ALBACETE  
Te escuchamos

Arranca la programación otoñal para 136 ayuntamientos de Castilla-La Mancha

# El Tenorio y El rey Lear protagonistas en la red regional de teatros

**LT** Arranca la programación otoñal en teatro, música y danza en Castilla-La Mancha, promovida, coordinada y subvencionada por la Consejería de Cultura y que incorpora a 136 ayuntamientos entre los que figuran los de las capitales y ciudades principales de nuestra región.

La red, mediante sus dos campañas, la primaveral y la de otoño que ahora comienza, proseguirá en sus objetivos de traer la mejor programación de la escena nacional a nuestros teatros y auditorios, a la vez que se ofrece una interesante plataforma de difusión a las compañías profesionales de Castilla-La Mancha.

Dadas las fechas tan emblemáticas, Capitano Teatro ha recogido el tradicional testigo y pone en escena su versión de "Don Juan Tenorio" en Mahora y Ontur, el 1 de noviembre y en Quero (Tolledo) el día 6 de noviembre.

Otro clásico que itenera por nuestros teatros es "El rey Lear", la maravillosa tragedia de William Shakespeare, a cargo de Cómicos. Se trata de una versión reducida en texto pero que conserva toda la magnificencia de la gran obra, con su meditación sobre temas

eternos como la soledad, la vejez o la ingratitud humana. Podrá verse en Villarrobledo el 4 de noviembre y en La Solana el día 6 del mismo mes.

"El viaje de Lola", una comedia reflexiva en torno al universo de la mujer, intenta demostrar, desde el desenfado, la responsabilidad que cada mujer tiene en su propio proceso vital. Estructurada en cuatro actos o "viajes", a cargo de la compañía gallega Alalá, podrá verse en Guadalajara el día 4, Illescas el 5, Caudete el 6 e Higuera el 7 de noviembre.

"Descalzos en el parque", una comedia de Neil Simon, examina los problemas conyugales y, con una clara intención cómica, juega con la incongruencia de las relaciones de pareja. La pone en escena Descalzo Producciones en Madrid, el día 6.

"Las hermanas de Búfalo Bill", una ácida y legendaria comedia de Manuel Martínez Mediero que constituyó en su momento un alegato contra la represión y la falta de libertades, se repone ahora, después de veinte años, a cargo de Marabad. Está programada en Ciudad Real el día 5.

Una propuesta muy original es "Mi odisea", a cargo de Teatro Paraíso, que adapta en cla-



Capitano Teatro pone en escena su versión de "Don Juan Tenorio".

ve de humor el texto homérico a la tragedia contemporánea, en Sonseca el día 6. La comedia también esta representada por Nueva Compañía y "La cigüeña dijo sí", en Motilla del Palancar, el día 7.

Para los más pequeños también habrá teatro durante la

próxima semana: "La ciudad de Caraja" por la Tirita en El Balletero el día 5, "Tole y Rancia" por Acción Estable en Talavera de la Reina el día 5, "Las aventuras de Tinín" por Mili Koki en Barraz el día 6, "Conexión" por Giner en Casas Ibáñez día 6; "Rás rás

lejí y aguarrás" de Comando en El Bonillo el día 7.

La música completa la programación con una propuesta clásica en Abengibre el día 1, el Dúo Madrigal; el folk de Jaraiz en Llanos del Caudillo el día 1 y el jazz de Duque en La Roda el día 6.

## La Biblioteca de Albacete amplía la actividad "Sábados de Libro" ante la gran demanda

**LT** La Biblioteca de Albacete ha reforzado su actividad del programa de animación a la lectura para los niños entre 6 a 14 años denominada "Sábados de Libro" ante la numerosa demanda de escolares para participar en esta actividad que realizan las monitoras Luz María del Olmo, Encarnación Pardo y Ana María Ventosa. Según ha informado el director de la Biblioteca Pública, Juan Manuel de la Cruz, al no poder satisfacer la demanda de los escolares que querían participar en la primera sesión celebrada el pasado sábado 23 de octubre, se ha determinado ampliar una sesión más lo que permite acoger a otro centenar de niños.

De esta forma, los escolares pueden asistir a dos sesiones, 13:30 y 11:30 de la mañana. En cada sesión se han establecido tres grupos entre los 6 y 7 años, de 8 a 10 y de 11 a 14 años, siendo 33 el número de niños por grupo, por lo que ahora pueden disfrutar de "Sábados de Libro"

200 escolares de Albacete, además de no estar tan saturados los grupos lo que facilita a las monitoras trabajar con los niños.

Este programa que subvenciona la Consejería de Cultura y la Fundación de Bienes Culturales de Castilla-La Mancha, tiene por objeto animar a leer, despertar el deseo de lectura en aquellos niños que todavía no lo hacen, desarrollar el placer de leer y explotar los recursos de la Biblioteca.

### Inscripciones

El director de la Biblioteca Pública, Juan Manuel de la Cruz, recuerda que es obligatorio para participar en este programa la inscripción previa de los niños, por lo que ésta se puede realizar en los teléfonos 967 23 80 53 y 23 84 19, todo ello para organizar de una forma más efectiva esta actividad. La siguiente sesión se celebrará el sábado 13 de noviembre y también se desarrollará los sábados 27 de noviembre, 11 de diciembre y 18 de diciembre.



Más de 200 niños podrán participar en la actividad.

# Tribuna de la arquitectura

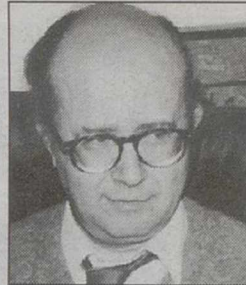

JOAQUÍN ARNAU AMO

## “Revivals”

**L**íbreme Dios de usar voces inglesas, cuando las castellanas me vienen a mano para decir lo mismo. Pero éste no es el caso. La voz “revival”, para lo que quiero contar a ustedes, me es insustituible.

La palabra, o palabreja, en cuestión pertenece a la jerga particular de los historiadores de la Arquitectura: ellos la aparejaron para sus fines historiográficos. Y tiene, claro que la tiene, versión castellana. En castellano, al “revival” inglés lo llamamos historicismo. Y el término, como esta Tribuna, va de arquitectura.

Se dice, como el lector acaso sabe, que un edificio es historicista cuando su estilo imita, fuera de tiempo, el de otro tiempo. A veces, se usa para él el prefijo “neo”. Así, es neogótico el gótico edificado en época que no es la suya, sino reciente. El historicismo, pues, es el juego arquitectónico del anacronismo.

En Albacete contamos con un ejemplo señero en la casa que Joaquín Hortelano se hizo erigir frente a San Juan y que ahora milagrosamente, porque milagro es la conservación en estas latitudes, se conserva en la Plaza del nuevo Ayuntamiento, al que da de lado con no disimulado desdén. Fue sede no ha mucho del Vicerrectorado, por aquella vocación vetusta que nuestras universidades cultivan y las hace coleccionistas de residuos.

La Politécnica de Valencia, sin ir más lejos y en otro orden de desechos, ha dado albergue en su “campus” a uno de los injustamente desplazados toros de Osborne. De lo cual como profesor me felicito, porque pienso que el astado atrae savia joven junto a los viejos saberes: de modo que pueda decirse que “quod Osborne non dat, Politechnica non praestat”.

Pero volvamos a lo nuestro, que son las arquitecturas cuyos impulsos historicistas de otros tiempos nos han desviado a las universidades y sus achaques.

A la arquitectura historicista, decía, los ingleses la llaman “revival”, que quiere decir lo mismo: pero no lo dice del mismo modo, ni con el mismo acento. No es lo mismo el que, seducidos por la historia, fábrica de mitos, recurramos a estilos de otras épocas con nostalgia, que recuperarlos reviviéndolos, como si de una reen-



La Politécnica de Valencia, sin ir más lejos y en otro orden de desechos, ha dado albergue en su “campus” a uno de los injustamente desplazados toros de Osborne. De lo cual como profesor me felicito, porque pienso que el astado atrae savia joven junto a los viejos saberes

carnación se tratara.

El “revival” dice lo que el historicismo calla. Que lo que nos proponemos no es volver con la mente al pasado, sino atraerlo a nosotros para rehacerlo. Lo que queremos es, en el fondo, detener el paso del tiempo: atrapar el tiempo que huye.

Tiene razón Tafuri, historiador y crítico de arquitectura, cuando argumenta que el historicismo es, por paradoja, antihistórico. Reconstruyendo la historia, la burlamos. Copiándola, nos desembarazamos de ella.

¿De que tiempo es la casa de Joaquín Hortelano? Si la jugada hubiese sido perfecta, que nunca lo es porque con la historia no se juega, no acertaríamos a saberlo. Y no descarto que más de un ingeniero la crea una fábrica del medioevo.

El historicismo, pues, dicho de ese

modo, designa una erudición. Conozco el estilo antiguo y lo remedo: si no al punto de dar gato por liebre, para soñar al menos que me hallo en un pretérito más lisonjero.

El “revival” en cambio nos remite a un anhelo profundo: el de revivir, o volver a vivir, lo ya vivido... por otros. Lo cual sobrepasa, desde luego, y sobreabunda el mero y plano recuerdo.

Por eso, porque el “revival” es lo que es, o mejor, lo que quiere ser, su esplendor sucede en nuestros cementerios. Es natural.

Es legítimo además. ¿Para qué, si no es para revivir glorias pasadas, ese despliegue a escala reducida, porque la escala es servidumbre de la vida, no de la muerte, de monumentos y monolitos, pirámides e hipogeos, templos y mastabas, que reproducen, como en un álbum, los modelos de la historia, en función de panteones?

En cada uno de esos panteones, alusivos por su nombre a todos los dioses -todos los dioses, todos los santos, todos los difuntos, todos, todos... cuánta totalidad-, el clan de turno se reconoce, con sus pompas y obras, y se perpetúa.

¿De qué tiempo es el clan? Ni se sabe, ni debe saberse. De suyo un clan, una saga, son intemporales. Las dinastías, nos lo enseñan los egipcios sus inventores, se perpetúan. Por eso, el estilo que las conviene no puede ser histórico, sino historicista: ajeno, pues, a la historia y al margen de ella.

El “revival” es la clave para estos panteones de clanes ilustres, que reproducen, en miniatura, la ciudad de los vivos. Y no tanto la que es o ha llegado a ser, dispersa, cuanto la que quiso llegar a ser, concentrada y en quintaesencia.

En el cementerio de Albacete, Albacete revive, en registro “revival”, con el sello de lo que, porque hace mucho que pereció, es imperecedero.

Sus arquitecturas historicistas, irreales, a diferencia de las de la Ciudad, reales e históricas mal que les pese, se sustraen y nos sustraen, de ello se trata, a la historia.

Y en sus recintos “revivals”, inmortales o muertos ¿no es lo mismo? los inmortales o los muertos ¿no es lo mismo? reposan y se demoran en paz.

Según el gerente de Atención Primaria, Eloy Marín, que destacó el esfuerzo de los profesionales sanitarios

# “Facilitar al usuario el acceso a la asistencia primaria, objetivo del 2000”

El gerente de Atención Primaria de Albacete, Eloy Marín, que ocupa este cargo desde hace año y medio, considera que una de las acciones más importantes que el INSALUD va a poner en marcha es breve es la implantación del equipo de soporte de atención domiciliaria, compuesto de dos médicos generales, dos ATS y un auxiliar de Enfermería, así como la puesta en funcionamiento en el primer trimestre del 2000 del nuevo centro de salud de la Zona VI que sustituye al de la calle León. Otros proyectos destacados para el nuevo año es la mejora de todo lo relacionado con la accesibilidad de los usuarios a la asistencia primaria, así como que ningún médico supere las 2.000 tarjetas sanitarias por cupo, 1.200 en el caso de los pediatras. Todo ello es posible, según Marín, gracias al trabajo de los profesionales sanitarios y la coordinación entre los dos niveles asistenciales.



El gerente de Primaria, acompañado del director de Enfermería y el director médico, informó de los proyectos futuros.

Teresa ROLDAN

**LT: ¿Qué balance hace de las acciones llevadas a cabo en lo que va de año en materia de Atención Primaria?**

-Eloy Marín: Lo más importante del año 99 es la implantación del equipo de soporte de atención domiciliaria, compuesto de dos médicos de Medicina General, dos ATS, y un auxiliar de Enfermería. Este equipo se encargará básicamente de dar asesoramiento, formación e incluso prestar una asistencia directa a todos los enfermos en sus domicilios. En materia de Medicina General y Pediatría este año se incorporará un médico general más al centro de Salud de Zona VI, dos pediatras, uno para el Zona II que ya se ha incorporado y otro para Hellín, que se incorporará a lo largo del mes de noviembre. Y dos pediatras de área que cubrirán zonas rurales de la provincia, que están todavía por contratar. También se ha aumentado la plantilla de fisioterapeutas, con dos personas más, una para Hellín, y otra para el centro de salud de La Roda. Además, se ha contratado también un auxiliar administrativo más para el centro de salud de Almansa. En el capítulo de Odontología, se ha procedido a la creación de una nueva plaza de odontólogo, que cubrirá parte de Albacete capital y toda la zona básica de salud de Casas Ibáñez, y una plaza de reconversión del centro de salud de Almansa para dar cobertura a las zonas básicas de Bonete, Caudete y Almansa. También se han reestructurado las unidades de salud bucodental de La Roda, Villarrobledo y Hellín para ampliar su cobertura. En cuanto al capítulo de bienes y servicios, con una dotación de 523 millones de pesetas para este año, des-

tañar que fruto del mismo este año se han reformado, ampliado o climatizado 21 centros de salud con una inversión de 10 millones.

**LT: ¿Qué proyectos novedosos va a poner en marcha en breve el INSALUD en materia de Atención Primaria?**

-E.M.: Dentro del Plan de Mejora de la Calidad, se va a poner en marcha un nuevo sistema de recogida de muestras biológicas en los centros de salud. A partir de ahora se realizará con transportes especiales, isotermos, con lo cual se garantizará la calidad del envío en condiciones óptimas de las muestras. Este sistema de transporte está dotado en principio con 13 vehículos.

**LT: ¿Se ha incrementado el presupuesto este año con respecto al anterior?**

-E.M.: Sí en el capítulo 1 de personal, el incremento del 99 respecto del 98 ha sido de un 5,25%. Asimismo, en el capítulo destinado a farmacia, sólo en Atención Primaria y para uso con receta médica se ha destinado este año un presupuesto de 8.489 millones de pesetas, independientemente de los 700 millones de pesetas que reciben los hospitales para recetas, más otra dotación que existe para pañales de incontinencia y tiras adhesivas. En este capítulo el incremento de este año con respecto al anterior ha sido del 13,54%.

**LT: ¿Cuáles han sido las principales inversiones acometidas este año en la provincia?**

-E.M.: En el bienio se invertirá en la provincia un total de casi 75 millones de pesetas. Siendo la inversión más importante acometida este año la destinada a la ampliación y reforma general que se va a acometer de forma urgente y con una finalización prevista para febrero del 2000 para los centros

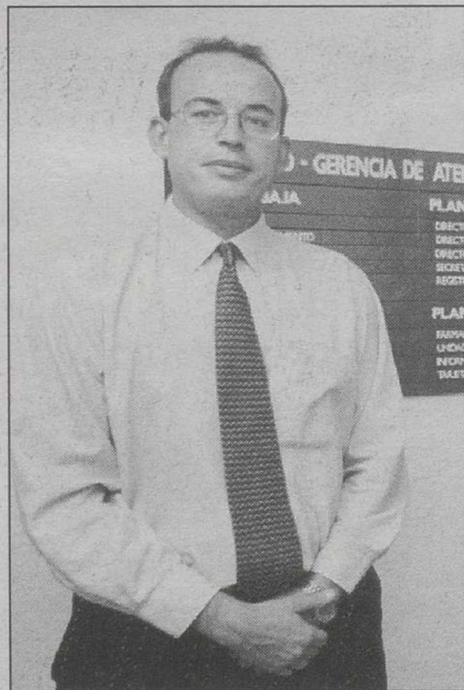

Destacó la colaboración de los profesionales.

de salud de Alcaraz, Nerpio y Caudete, asciendo la inversión global de los tres a 10 millones. Además, se ha procedido a una reposición de material clínico de los centros de salud y mobiliario, siendo la inversión de 14 millones. A ello se une que a principios del año 99, en el primer trimestre, se abrió el nuevo servicio de urgencias de Albacete, trasladando las dependencias del Zona II al local de la calle Pedro Coca, que ha venido a mejorar la situación de las urgencias extrahospitalarias. Para este centro la inversión fue de 27 millones de pesetas en infraestructuras, además de un incremento importante de dotación de personal. Asimismo, en materia de informatización se ha inver-

► **“Este año el INSALUD ha comprado 74.000 dosis de la vacuna de la gripe, que se administrarán en casi un 100%”**

tido en este bienio algo más de 41 millones para la dotación informática de los nuevos centros de salud, modernización de equipos y toda la puesta en marcha de la red corporativa, es decir, un sistema de intranet que está permitiendo ya conectar todos los centros de salud entre sí y a su vez con la gerencia, y con los hospitales de referencia, y de la misma forma la Gerencia está comunicada con los servicios centrales de Madrid. Esto acelerará toda la comunicación que existe en estos momentos entre los centros de salud. También se está haciendo una importante revisión de todos los aparatos para la adaptación al efecto 2000. (Pasa a la página siguiente)

ENTREVISTA AL GERENTE DE ATENCION PRIMARIA, ELOY MARIN

(Viene de la página anterior)

**LT: ¿Cuándo se abrirá el nuevo centro de salud de la Zona VI?**

**-E.M.:** Está previsto que se abra a lo largo del primer trimestre del año próximo. El centro de salud de la Zona VI tiene una inversión inicial de 270 millones de pesetas, y una inversión destinada exclusivamente a lo que son dotación de las consultas (mobiliario y material clínico) de unos 35 millones de pesetas. El plazo previsto de finalización de obras es para finales de diciembre o principios de enero. El montaje se va a realizar durante el primer trimestre del 2000, y pensamos que en el mes de marzo pueden estar ya todos los profesionales trabajando en el nuevo centro. Es un centro que se ha proyectado con una visión de crecimiento hacia diez médicos generales, ya que actualmente el antiguo centro de salud de esta zona, situado en la calle León, contaba con siete médicos, uno de nueva incorporación. Asimismo, contará con cuatro pediatras y diez consultas de enfermería, así como cuatro unidades de odontología.

**LT: ¿Tiene previsto el INSALUD abrir un segundo centro de urgencias extrahospitalarias para descolapsar las urgencias hospitalarias?**

**-E.M.:** Tenemos previsto mantener una reunión con el 061, un servicio de nueva implantación en Albacete, que cuenta inicialmente con una ambulancia de 24 horas y otra de 12 horas. Una vez veamos como funciona este servicio y las urgencias que tenemos se estudiará si es necesario un segundo centro de urgencias extrahospitalarias, y el lugar de ubicación: bien en el centro de salud de la Zona VI o junto al Hospital General. Es un tema que está en estudio y que dependerá de la implantación del 061.

**LT: ¿Por qué el centro de urgencias normales no cuenta con un pediatra de guardia?**

**-E.M.:** Los médicos generales que tenemos actualmente trabajando en el centro de urgencias de la calle Pedro Coca están perfectamente capacitados para discriminar en principio una patología banal de una más grave, caso en que se procede a la derivación urgente al Hospital que es donde existe una red de especialistas. En principio no nos hemos planteado la necesidad de incluir una consulta de Pediatría en ese centro.

**LT: ¿En qué aspectos fundamentales debe mejorar la asistencia primaria que se presta en Albacete?**

**-E.M.:** Uno de los objetivos fundamentales para el año 2000 es mejorar todo lo relacionado con la accesibilidad de los usuarios a la asistencia primaria, entendiendo por tal facilitar la obtención de citas, adecuación a los horarios del usuario, etc. También, dentro de lo que son las nuevas acciones el objetivo es conseguir que ningún médico supere las 2.000 tarjetas sanitarias por cupo, es decir, que ningún profesional de Medicina General tengan más de 2.000 pacientes asignados. Y en el caso de los pediatras el tope se establece en las 1.200 tarjetas sanitarias.

**LT: ¿Piensa desde su gerencia potenciar la cirugía menor en los centros de salud?**

**-E.M.:** Sí, uno de los temas que se está potenciando en mayor medida es la cirugía menor. Este año se ha procedido a un plan de formación ambicioso, que ha permitido que más de 200 profesionales estén formados específicamente en resolución de problemas relacionados con cirugía menor. Hasta que no tengamos la evaluación de este programa, que se producirá con el cierre del ejercicio, no podemos saber el número total de personas que se han beneficiado del mismo, aunque hay una mejora importante de la satisfac-

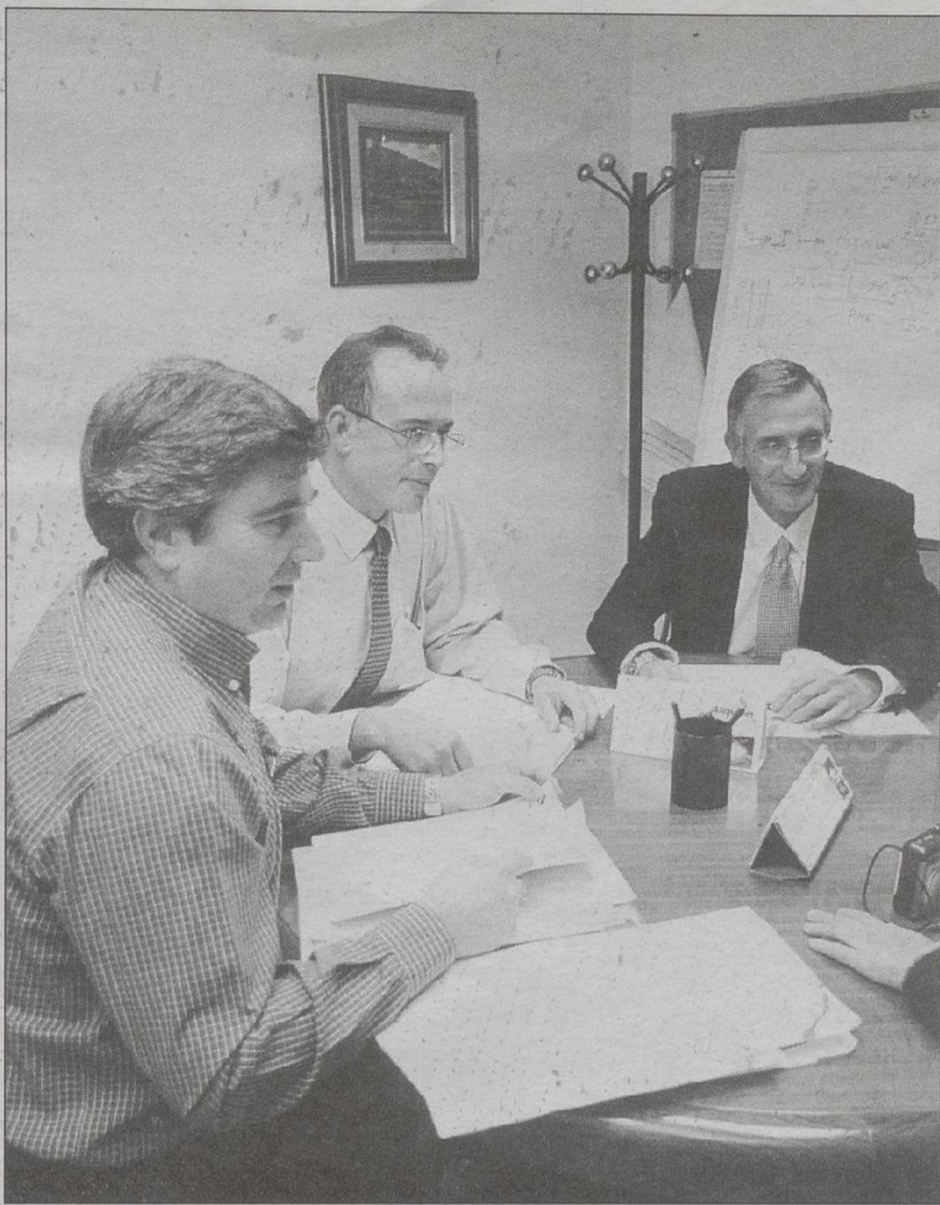

Marín destacó que la situación de las urgencias extrahospitalarias ha mejorado.

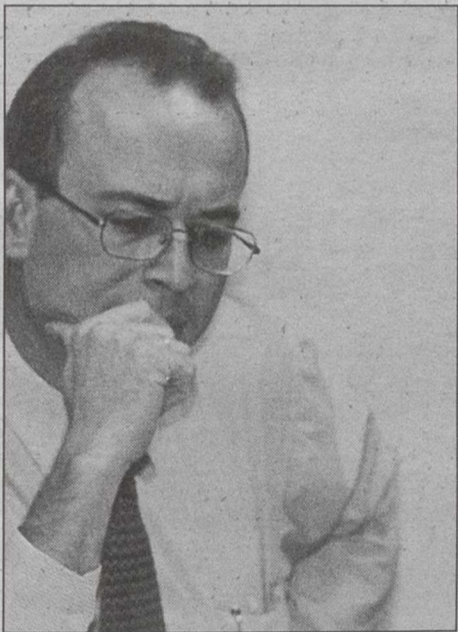

"El gasto farmacéutico se sitúa en un 11,4%".

ción del usuario al evitar desplazamientos a los hospitales y por ser su propio médico el que le quita los problemas banales, al tiempo que el profesional también se siente satisfecho porque se realiza en su trabajo. Este es uno de los programas estrellas de cara al año 2000, junto con la potenciación de las visitas domiciliarias, especialmente para pacientes terminales que serán atendidos en su entorno familiar.

**LT: ¿Existe una buena coordinación entre asistencia primaria y especializada?**

**-E.M.:** Sí, hay que resaltar la colaboración de todos los profesionales sanitarios, ya que todos los programas y servicios que se ponen en marcha no serían posible sin la participación de ellos. No obstante, la coordinación entre ambos niveles asistenciales es un problema secular, ya que se da en todos los sitios. No obstante, se realizan protocolos de actuación conjuntos.

**LT: ¿El plan de informatización contempla también la comunicación de los**

**centros de salud con los hospitales?**

**-E.M.:** Sí, esta semana pasada se ha procedido a la comunicación entre un centro de salud piloto, en este caso el Zona IV con el Hospital General, con lo que desde el mismo centro de salud se piden pedir las citaciones con los especialistas a través de intranet. Con una tendencia general a informatizar todos los centros de salud de arriba a abajo. De hecho de aquí a final de año tenemos en proyecto informatizar al completo el centro de salud 5 B. La infraestructura informática ya está en todos los centros y la comunicación está abierta, y ahora se está procediendo a la formación específica de cada profesional para que no tenga ningún problema de acceso tanto a intranet como a las hojas de consulta y a continuación se dará la utilidad real: trasvase de estadísticas, datos, peticiones de los resultados de los laboratorios desde el Hospital a los centros de salud mediante intranet. Asimismo, también existe ya una comunicación directa a través de intranet entre el centro de salud de Almansa y el Hospital para los resultados de la prueba de diagnóstico de rayos. Para la puesta en marcha de este plan el INSALUD ha comprado 33 equipos informáticos completos, con la dotación de más de 70 ordenadores entre los distintos centros de salud.

**LT: ¿Cuándo se iniciarán los trámites para la creación del centro de salud Zona VII?**

**-E.M.:** La semana que viene tenemos previsto mantener una reunión con el alcalde, para hacerle una petición formal con el fin de que realice la reserva de terrenos para la construcción del nuevo centro de salud, el Zona VII, que sustituirá al que actualmente se conoce como consultorio Feria. Es un centro que a medio o largo plazo va a llevar un incremento importante de población, al tiempo que el local actual no reúne las condiciones adecuadas. A

▶ **"Desde que se inició el programa de genéricos ha habido un aumento significativo"**

▶ **"El INSALUD está potenciando en mayor medida la cirugía menor en los centros de salud"**

este respecto, los técnicos están trabajando actualmente en la memoria funcional, para una vez se haya hecho la reserva de terrenos se procederá a la elaboración del proyecto correspondiente.

**LT: En cuanto al gasto farmacéutico ¿en qué niveles se sitúa la provincia de Albacete?**

**-E.M.:** Albacete se encuentra ahora mismo prácticamente en la misma cifra de desviación de gasto farmacéutico que se registra a nivel de INSALUD, en torno al 11,4%.

**LT: ¿Cómo está funcionando el programa de medicamentos genéricos que puso en marcha no hace mucho tiempo el INSALUD?**

**-E.M.:** Desde que se empezó a hablar de los medicamentos genéricos ha habido un aumento, que todavía no es muy importante, pero sí bastante significativo de recetas de medicamentos genéricos. En este sentido, el porcentaje en la provincia de Albacete se sitúa en el 3%, aunque todavía es un porcentaje bajo en relación a las necesidades del presupuesto del Instituto Nacional de Salud, pero a base de charlas y reuniones con los profesionales sanitarios cada día va aumentando más el número de medicamentos genéricos prescritos en los centros de salud de la provincia.

**LT: ¿Cuántas dosis de la vacuna de la gripe ha comprado este año el INSALUD para la provincia de Albacete?**

**-E.M.:** Este año se han comprado 74.000 dosis de vacuna de la gripe, cantidad que consideramos que se va a administrar en un porcentaje muy próximo al 100 por cien, lo que supondrá un incremento del 10% con respecto a la vacunación realizada el ejercicio pasado. En estos momentos el 80% de la población de riesgo ya está vacunada, y en los próximos días se procederá al 100%.



Ecologistas en Acción se manifestaban en contra del proyecto de un campo de golf en Cuasiermas

*Acusan a la administración de subyugar los intereses medioambientales a los agrícolas, forestales y cinegéticos*

# “Tirón de orejas” de los ecologistas a la política medioambiental de Bono

I. SORIANO

El Castillo de San Servando de Toledo, fue hace un par de semanas el escenario de la tercera reunión de coordinación de las asociaciones ecologistas de Castilla-La Mancha pertenecientes a la Confederación Ecologistas en Acción.

Una reunión, en la que además de otros asuntos de organización interna, se estudió la situación ambiental de la región, que fue valorada como muy crítica solicitando del presidente de la Junta, José Bono, cambios importantes en su política ambiental.

En la reunión de coordinación de las asociaciones ecologistas de Castilla-La Mancha se procedía a completar el proceso de integración a nivel regional de la mayor parte de las principales agrupaciones activas de la región, dándose lugar a la constitución formal de Ecologistas en Acción-Castilla-La Mancha como federación territorial.

En las conclusiones de la mencionada reunión se asegura que las posturas de Ecologistas en Acción siempre estarán basadas en informaciones veraces y contrastadas y se “construirán desde la óptica de una crítica constructiva. Entendemos que el medio ambiente como un todo integrado donde la acción del hombre tiene un papel determinante y, en este sentido, planteamos que en Castilla-La Mancha el medio ambiente no debe ser objeto sólo de defensa y protección, sino que puede

► **“Los primeros cien días de gobierno se han traducido en una desatención preocupante del medio ambiente regional”**

y debe jugar un papel fundamental en el desarrollo y en la mejora de la calidad de vida en la región”.

### Situación crítica

En cuanto a la situación ambiental de Castilla-La Mancha propiamente dicha, aseguran los ecologistas que “está atravesando en los últimos años por un período crítico”, en el que el riquí-

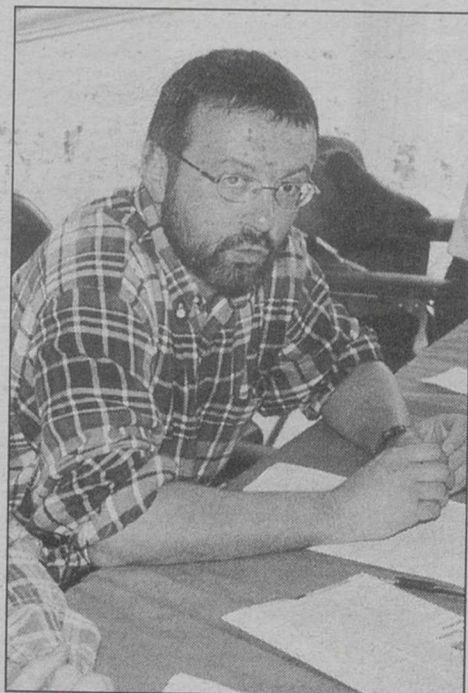

José Manuel Pérez Pena.

simo patrimonio natural y la buena calidad ambiental de que disfrutamos están sufriendo un notable deterioro. Una situación que en opinión de los ecologistas viene de la mano de tres factores fundamentales: la falta de una voluntad decidida por parte de las instituciones de articular verdaderas políticas de medio ambiente, la escasa capacidad de nuestros dirigentes para ver y traducir en realidad las posibilidades

que genera el medio ambiente para generar un desarrollo racional y sostenible y, finalmente, el poco esfuerzo que realizan los ciudadanos para traducir en hechos nuestro alto nivel de sensibilidad ambiental.

Entre las causas de esta mala situación ambiental y en opinión de Ecologistas en Acción, destaca el papel de los gobiernos de la Junta en estas últimas legislaturas y en particular de su máximo dirigente, el presidente Bono, que “ha ido frustrando una a una todas las buenas expectativas que haya podido ir generando con su política de gestos en favor del medio ambiente”.

Desgraciadamente esta forma de actuar “ha llevado a una desatención preocupante del medio ambiente regional” que se ve plasmada en opinión de los ecologistas en hechos tan evidentes como:

-La subyugación de la administración ambiental dentro de la Consejería actual a los intereses agrícolas, forestales y cinegéticos. Y fuera de ella, a los intereses económicos de los sectores de la construcción, la minería o de la energía por citar algunos ejemplos significativos.

-La endémica falta de presupuestos, personal técnico y de vigilancia, así como de equipos multidisciplinares destinados al medio ambiente dentro de la administración regional y que la sitúan en el furgón de cola del conjunto de las autonomías.

(Pasa a página siguiente)

### SITUACION MEDIOAMBIENTAL CRITICA

(Viene de la página anterior)

-El incumplimiento manifiesto del Pacto por la Conservación del Medio Ambiente Natural, y de otros acuerdos de trasfondo político, el más reciente, las mejoras pactadas en el programa electoral del PSOE en las últimas elecciones.

-La inoperancia de los órganos de participación ambiental especialmente del Consejo Asesor de Medio Ambiente.

-El colapso de las direcciones Generales de Medio Ambiente y de los servicios provinciales que llevan a la desatención al ciudadano, a la falta de transparencia en el suministro de información ambiental, al retraso de los expedientes y a ignorar las denuncias que se presentan.

-La carencia de planes estratégicos regionales que integran realmente desarrollo y medio ambiente, en particular, de los que podían tener por objeto la energía o el transporte.

-El apoyo a actividades y proyectos contrarios a un planteamiento racional e integrador del desarrollo en la región y con fuerte impacto medio-ambiental (por ejemplo, Plan de Carreteras, PDR, Planes Hidrológicos, Plan de Regadíos, Tren de Alta Velocidad Madrid-Valencia, intensificación cinegética, explotaciones mineras, etc).

-Por último, mencionar también el escaso apoyo dado a la Iniciativa Legislativa Popular pidiendo la no instalación de cementerios nucleares en la región.

En las críticas de Ecologistas en Acción además del gobierno regional se incluye a otros estamentos como el legislativo y el judicial que "no han sabido valorar e interpretar las demandas sociales en favor del medio ambiente de la región".

Asimismo, y en cuanto a la oposición, aseguran que "debería haber sido menos remisa a las iniciativas ambientales y más activa en la búsqueda de soluciones y consensos, siendo más decidida en sus propuestas y ofreciendo medios suficientes para que se pueda poner en práctica la normativa ambiental que genera". En el ámbito judicial se echa en falta preparación e interés en la persecución de los delitos contra el medio ambiente y "sería deseable una mejor disposición de medios a escala regional y provincial".

#### Propuestas urgentes

Ante la situación descrita por los ecologistas se hace necesaria una actuación urgente a través de algunas propuestas y peticiones como:

La necesaria reorientación y redimensionamiento de las políticas



Los ecologistas albaceteños acusan al Ayuntamiento de falta de autonomía.

**“Un campo de golf supone una degradación del entorno natural en contra de toda lógica”**

**“El AVE de Bono es el menos ecológico, tiene un mayor coste económico y un trayecto mayor”**

medioambientales en el conjunto de las administraciones dando al medio ambiente la relevancia administrativa que se merece y adoptando las decisiones que se toman en el ámbito del resto de las políticas sectoriales con las consideraciones ambientales previas de rigor, sin ver en ello una cortapisa sino una mejora en el desarrollo de sus actuaciones y en la calidad de vida de los ciudadanos.

En cuanto a la administración regional, es perentorio crear una entidad medio ambiental independiente de otras políticas sectoriales y dotarla adecuadamente de medios humanos multidisciplinares, técnicos y económicos.

Los ecologistas solicitarán en los próximos días, y por segunda vez, una nueva reunión con el presidente de la Junta, al objeto de analizar conjuntamente los problemas ambientales de Castilla-La Mancha y las posibles solu-

ciones que se puedan encontrar a los mismos.

Ecologistas en Acción solicita además que se revise la utilidad de la representación ecologista en Pactos y Foros de Participación, al tiempo que pedirán la creación de una Fiscalía de medio Ambiente para la región.

Por último, Ecologista en Acción ha decidido iniciar actuaciones y campañas que sirvan para explicar mejor "nuestras posiciones y para, desde la crítica constructiva, hacer entender que es compatible un desarrollo armónico de la región con el medio ambiente". Los temas principales de dichas campañas serán: la mejora del programa de ayudas a la reforestación, el almacén nuclear de Trillo, el cierre de Zorita, el control de las instalaciones de energía eólica, la puesta en marcha de la Red Natura 2000, la oposición al Tren de Alta Velocidad Madrid-Valencia, la lucha contra la intensificación cinegética, la elaboración de un posicionamiento ecologista sobre la gestión del agua, la educación ambiental, los planes regionales de energía y transporte y la denuncia de las agresiones contra el medio ambiente.

#### Campo de golf

De los temas que Ecologistas en Acción tienen pendientes en la provincia de Albacete y que han sido denunciados públicamente se pueden destacar dos: la posible instalación de un campo de golf en el paraje conocido como Cuasiermas, en la Rivera del Júcar, y la línea de Alta Velocidad Madrid-Valencia a su paso por la provincia de Albacete.

Dos aspectos negativos de la política municipal que los ecologistas denunciaron junto a lo que consideran "falta de autonomía que este ejecutivo está demostrando, estando más pendiente de mirar a Toledo que hacia el interés de los albaceteños".

En cuanto al asunto del Campo de golf, Ecologistas en Acción hablan de "un sapo que el Ayuntamiento tiene en la boca y que otros quieren hacer que se trague", habiendo iniciado movilizaciones en contra de esta instalación, como la que tenía lugar el pasado sábado 23 de octubre, en la que se solicitaba la paralización del proyecto.

Ecologistas en Acción, junto a otros colectivos y asociaciones comprobaron "in situ" la deforestación que ya se ha empezado a producir, con la tala de pequeños árboles y arbustos nobles, y la modificación de la topografía por el corrimento de tierras que han ejecutado ya.

El portavoz de la asociación ecologista en Albacete, José Manuel Pérez Pena, comentó que además de las razones por todos conocidas de oposición frontal a este tipo de instalaciones por el gasto de agua que supone en su mantenimiento, había que añadir la degradación del entorno natural que se va a producir y que "va en contra de toda lógica".

El proyecto que se encuentra actualmente a la espera de una decisión de la Junta de Comunidades de Castilla-La Mancha tras cerrarse la pasada semana el periodo de presentación de alegaciones, "mucho nos tememos que saldrá adelante", dijo el portavoz de los ecologistas en el transcurso de la concentración en Cuasiermas, ya que dijo, "este proyecto le sirve al presidente Bono para pagar en especies los favores recibidos por un grupo de personas durante la campaña electoral; un grupo que además, se da la circunstancia que forma parte del accionariado de la empresa promotora del campo de golf".

Ecologistas en Acción han recordado en varias ocasiones que el informe de los técnicos del Ayuntamiento de Albacete desaconseja dicha instalación, y que además de ellos, han presentado alegaciones varias asociaciones, el Ayuntamiento de Albacete y ciudadanos a título personal.

#### “El AVE de Bono es el de mayor coste ambiental”

En cuanto al otro de los asuntos que desde el punto de vista medio-ambiental más polémicas ha levantado en los últimos días, el AVE Madrid-Valencia, Ecologistas en Acción presentaba el pasado día 22 de octubre en Toledo un estudio que ha elaborado acerca de la llamada opción integral (que pasa y para por Cuenca y Albacete) y que defiende el gobierno regional, según el cual es el trazado menos ecológico, tiene un mayor coste económico y una duración de trayecto mayor.

El estudio califica el impacto ambiental del trayecto de la Junta como "el peor de todos", por afectar a espacios naturales que se encuentran en vías de ser protegidos dentro de la Red Natura 2000, entre los que se citan la Sierra de Altomira, los Yesares de Huete, la Alcarria, la Serranía de Cuenca y los aledaños de las Hoces de Alarcón y del río Gritos.

Además asegurarán en el informe que lejos de ser un trayecto con una duración de 1 hora y 48 minutos, el proyecto de la Junta se alarga hasta las dos horas, al considerar Ecologistas en Acción que no se han estimado debidamente las velocidades que alcanzaría el tren en determinados trayectos de su recorrido.

Por último, y en cuanto al coste económico, los ecologista hablan de la opción integral como la más cara, pues mientras la Junta recoge en su proyecto un coste de 541.767 millones de pesetas, la revisión realizada por los ecologistas traslada la cifra hasta los 721.500 millones de pesetas.

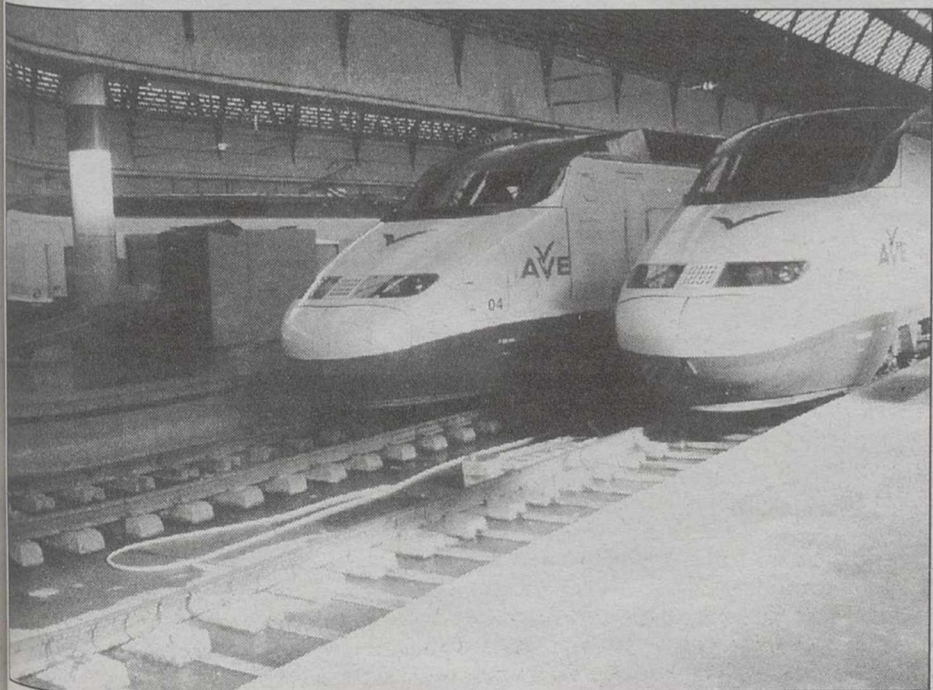

Para los ecologistas la opción integral es "la peor de todas".

► Actividades musicales y representaciones teatrales tendrán cabida en la programación cultural prevista hasta finales de año en la ciudad



La Tribuna

HELLÍN

*Las representaciones se llevarán a cabo en el Teatro Victoria*

# Música y teatro, en la programación cultural

*Actividades musicales y representaciones teatrales serán los aspectos más significativos de la programación cultural prevista por el Ayuntamiento hasta finales de año. Otro dato destacable es la firma de un convenio con la dirección del Teatro Victoria para que sea el marco de las actividades más significativas.*

Angel ROMERO

El concejal de Cultura, Alonso Pérez Andrés, así como los responsables de las distintas áreas municipales de este departamento han dado a conocer los aspectos más significativos de la programación cultural prevista hasta finales de año, que según se explicó, a pesar de lo contratado no se encuentra totalmente cerrada, lo que deja abierta la posibilidad de que pueda verse aumentada.

El teatro y la música son los dos aspectos donde más se ha incidido, además de ofrecerse novedades significativas, que explicó el concejal, destacando la firma de un convenio entre la dirección del Teatro Victoria de ésta ciudad y el Ayuntamiento, para que en el mismo puedan celebrarse los espectáculos más significativos.

Alonso Pérez indicó que se tendrá a todos los ciudadanos al corriente de los actos programados, a través de sucesivas campañas de buzoneo y que ya se está trabajando de cara al año 2.000 para que en los primeros meses del mismo, se puedan ofrecer datos de los aspectos más resaltables sobre los doce meses siguientes. Además de dar cuenta de los actos para noviembre y diciembre, adelantó que se están preparando otras actuaciones de cara a los días navideños, en colaboración con diversas instituciones, como es el caso del colectivo de Amas de Casa. Por su parte, Alberto Alfaro, director de la Casa de la Cultura comentó que este año, debido al escaso presupuesto que existe en los diferentes departamentos municipales, no podrá llevarse a cabo el Belén Viviente, aunque adelantó que para las navidades del 2.000 se espera realizar uno de mayor categoría que los efec-



El Teatro Victoria acogerá las actividades más significativas.

tuados hasta ahora, tomando como escenario del mismo la Plaza de Toros.

## Algunos actos programados

Por lo que respecta a las actuaciones previstas en las próximas semanas, dentro del área de teatro, el día 6, se representará la obra "Don Diego de noche", de José Zorrilla, a cargo de la Compañía Katipunan. El día 26, el grupo Armar Teatro pondrá en escena el "Retablo de la avaricia, la lujuria y la muerte", de Valle Inclán. El día 30, teatro infantil, a cargo del grupo Capitano Teatro, con "El príncipe y el mendigo", de Mark Twin. Ya en diciembre, el día 7, se ofre-

cerá "Grullas" (adaptación evocada de "Las preciosas ridículas", de Molière), por la Compañía Lazarillo T.C.E. El día 10 más teatro infantil, Narea Teatro presentará "La magia de los libros". Para el 23 de diciembre se espera contar con el Grupo ESAD, de Murcia, que ofrecerá "Navidades en casa de Cupiello", cerrándose así las actividades teatrales del año.

Por lo que respecta a la música, cabe destacar la semana de actos que tendrá lugar entre los días 16 y 21 de noviembre, en honor a Santa Cecilia, donde la Unión Musical del mismo nombre ha programado diferentes audiciones de viento (madera y metal),

así como percusión. Para el día 18 está prevista la actuación de Jordi Vilá Sextet, que ofrecerá un concierto de jazz y el sábado, día 20, se llevará a cabo el que tendrá como protagonista a la Unión Musical Santa Cecilia, que también realizará un pasacalles en la mañana del dominbgo, día 21. El 18 de diciembre está anunciada la Compañía Lírica de María Dolores Travesero, que pondrá en escena las zarzuelas "La verbena de la Paloma" y "La Dolorosa". Finalmente, el 22 estarán en Hellín Diego Cortés y Albert Plá, que ofrecerán un recital y finalmente el 30 de diciembre actuará el grupo musical de cámara Neocantes.

## 28-X-99. Muere Rafael Alberti

ALBERTO GARCIA

El mar desenreda insaciable súplicas de sal sobre la playa,

con las manos abiertas hacia todos los sitios:

¡Pchiss! ¡Silencio!

¿Porqué no vuela la gaviota?

¿Porqué desnuda la playa?

Con las manos abiertas

Hacia todos los lados:

¿Qué haces, marinero, en tierra?

¿porqué varada tu barca?

....

Hoy

el mar ondea

a media asta.

Descansa en paz maestro

Rafael.

Aquellos

a los que la muerte nos reserva la fría tierra,

tú yacerás

en la mecedora del mar.

## El día 19 se entregarán los Premios Taurinos del Reina Victoria

A.R.G.

El próximo día 19 de noviembre está prevista una cena en los Salones Emperatriz, en cuyo transcurso se hará entrega de los premios taurinos que cada año otorga la dirección del Hotel Reina Victoria.

En esta ocasión, el jurado calificador ha nominado como mejor torero de la temporada al diestro Enrique Ponce, por su actuación en la corrida celebrada la pasada Semana Santa. Como mejor banderillero se ha seleccionado a Julián García, integrante de la cuadrilla de José Pachecho "El Califa", en cuanto a su intervención en el festejo del pasado mes de octubre. En referencia al mejor toro, el jurado se ha decidido mayoritariamente por "Peinachico", perteneciente a la ganadería de Samuel Flores.

Como ya viene siendo habitual, los premiados estarán en Hellín el día indicado para recoger personalmente sus galardones en el transcurso de la velada comentada.

## La noche del martes no habrá recogida de basura

Según comunica la empresa Ferrovial Servicios, S.A., el próximo martes, día 2 de noviembre, por la noche, no habrá servicio de recogida de residuos sólidos urbanos, por ser víspera de festivo, según el calendario de recogida, ya que el día 3 de noviembre se celebra San Martín de Porres, Patrón del sector.



HELLÍN

# El PP explicó los Presupuestos Generales del Estado para el 2000

A. ROMERO

El PP celebró ayer un acto público para explicar a los ciudadanos el desglose de los Presupuestos de la nación para el 2000. Con tal motivo se desplazaron a la ciudad Atanasio Ballesteros, Javier Murillo, Arturo Díaz y Arturo González, que estuvieron acompañados por el alcalde, José María Barcina.

Ballesteros comenzó refiriéndose a las críticas que desde el PSOE se habían lanzado con motivo de la campaña de prensa sobre las pensiones, indicando que en el ánimo del PP "no estaba mirar atrás, sino informar sobre el aumento real

de las mismas en estos años", añadiendo que se había conseguido eliminar el déficit de 400.000 millones que tenía la Seguridad Social, cuando José María Aznar llegó al gobierno de la nación, demostrándose que era posible mantener un sistema público de pensiones. También se refirió al hecho de dotarse con un billón de pesetas las políticas de creación de empleo. Posteriormente aludió a las inversiones previstas en la provincia de Albacete, donde comentó que, de los 7.000 millones con que se contó entre los años 93 al 97, se habían pasado a 26.000 durante la época de gestión del Partido Popular. Entre los aspectos

más significativos dedicados a la zona hellinera destacó la inversión realizada en la línea ferroviaria Madrid-Cartagena, con incidencia en el término municipal local, la nueva dotación para la Autovía Albacete-Murcia, los 75 millones para la construcción del nuevo edificio de los Juzgados, así como 97 millones para la zona del Boquerón y otros 5 para la corrección Hidrológica de la margen del Río Mundo.

Por su parte, el alcalde hellinero quitó importancia a los recientes comentarios sobre el recrecimiento de la presa del pantano de Camarillas, calificando de "Charlas de café" las cifras que se habían dado en

el sentido de que se podría aumentar la altura en 25 metros, añadiendo que se había recibido comunicación de la Confederación del Segura, donde se indicaba que aún no se ha confeccionado el anteproyecto de esta obra.

En relación al tema del AVE, Atanasio Ballesteros indicó que el PP apoyaba la opción sur, por considerarla más viable y criticando la actitud de Bono ante la propuesta alternativa que había efectuado. Por su parte Javier Murillo informó que el próximo día 8, la Mancomunidad de Municipios de la Sierra del Segura presentará una moción defendiendo el trazado sur.

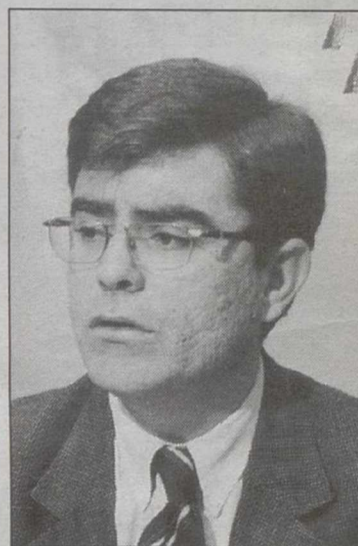

Atanasio Ballesteros.

## GUÍA MEDICA

de Albacete

### COMYCE CLINICAS

- Avda. España, 25, 1º C. 02002 Albacete. Tno: 967 22 24 83.
- El Aguila, 30. 02400 Hellín. Tno: 967 30 00 05.
- Don Pedro, 1, 2º D. 02600 Villarrobledo. Tno: 967 14 60 64

#### FOTODEPILACION MEDICA CON LASER

### ALERGOLOGIA

*Dra. M<sup>a</sup> T. Palomeque*

**SANATORIO STA. CRISTINA**

ADESLAS-ASISA-ONCE-CASER Y PARTICULARES

Pérez Galdós, 7-9. Telf. 967 50 59 00



CONSULTA: BAÑOS, 17  
TELÉFONO: 23 73 15

### DR. MANUEL SAEZ

Médico Estomatólogo

**ORTODONCIA EXCLUSIVA**

COLEGIADO Nº 1.190  
02004 ALBACETE

### CLINICA DENTAL INFANTIL

*Pura Roldán González*

Médico Estomatólogo Nº col. 856

TELF. 967 22 94 79  
SIMON ABRIL, 2-2º-C 02002 ALBACETE

### DROGODEPENDENCIAS

**M<sup>a</sup> LUISA CELORRIO BUSTILLO**

MEDICO Col. nº 2.012

ALCOHOL, TABACO, COCAINA,  
HEROINA, D. DISEÑO

Rosario, 3-5º-E Telf: 967/24 74 67  
ALBACETE Consulta tardes, previa petición de hora

### Clínica Dental ASISA Protésica

- Odontología General (Adultos y niños).
- Cirugía e Implantología.
- Restauraciones Ceramo Metálicas.
- Restauraciones Cerámicas (Carillas Estéticas).
- Prótesis Removible.
- Endodoncia
- Periodoncia.
- Blanqueamientos.
- Urgencias.
- Primera consulta gratuita.

C/ Concepción 11, 2º A — Tel. 967 24 79 33 — Coleg. nº 2.431

LASER DERMATOLOGICO



### DEPI LASER

FOTODEPILACION MEDICA POR LASER  
Avda. de España, 33 - 1º B - 02002 ALBACETE

CONSULTA GRATUITA  
TLF. 967 50 51 48

LORENZO J. PEREZ DERMATOLOGO

### CLINICA DENTAL Carlos Lucas Abad Médico Estomatólogo

C/ Rosario, 15. Teléfono: 967 21 69 34. Albacete

CLINICA

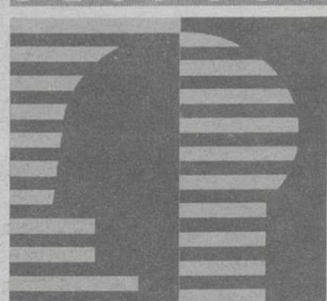

### REOLETAS

### CON REOLETAS LA DEPILACIÓN ES DEFINITIVA Y SEGURA

#### FOTODEPILACIÓN MÉDICA

PROFESIONALIDAD Y GARANTÍA.

Disponemos de un equipo de especialistas dirigidos por el Doctor D. José Manuel Azaña, Dermatólogo.

Todo con la garantía del Grupo Reoletas, líder regional de Servicios Sanitarios.

Tratamiento individualizado según el tipo de piel.

profesionalidad

### DEPILACIÓN DEFINITIVA

Sin dolor,  
ni manchas,  
ni quemaduras.



PIDA CITA EN EL TELF.: 967 219 000, 1ª CONSULTA GRATUITA

Y DE LA SALUD

► M<sup>a</sup> Carmen Romera se centró en la política agrícola y especialmente en el sector del viñedo. La diputada recordó la importancia que tiene este cultivo en la región



La Tribuna

VILLARROBLEDO

*Diputados regionales del PSOE presentaron el Libro Blanco*

# Las transferencias educativas llegarán al inicio del 2000

Francisco Belmonte y M<sup>a</sup> Carmen Romera, diputados socialistas en las Cortes de Castilla-La Mancha presentaron en Villarrobledo las últimas novedades en materia educativa. Belmonte aseguró que la Junta de Comunidades tendrá las competencias educativas a comienzos del del próximo año, expresando su satisfacción por el estado de las negociaciones con el Ministerio de Educación.

Juan MARTINEZ

Educación y agricultura fueron los temas abordados el pasado viernes en el transcurso de una rueda de prensa por dos diputados regionales del PSOE. Esta fue la segunda comparecencia pública conjunta de los dos diputados desde su incorporación a las Cortes de Castilla-La Mancha. El objetivo de estos encuentros con los medios de comunicación es acercar el trabajo que se realiza en Toledo a los ciudadanos de Villarrobledo. En esta ocasión, los diputados socialistas se refirieron a la educación, con el inminente traspaso de competencias, y a la agricultura, con la distribución de las nuevas plantaciones de viñedo.

Francisco Belmonte aseguró que a comienzos del próximo año Castilla-La Mancha contará con las transferencias en educación, culminando un proceso que se prolonga durante los últimos años. El portavoz socialista en las Cortes Regionales destacó la buena marcha de las negociaciones y subrayó la importancia que tendrá para la Comunidad Autónoma sumir estas competencias. Belmonte dijo que las transferencias educativas abrirán una nueva etapa en la institución regional.

## Libro Blanco

El diputado socialista incidió en la necesidad de profundizar en el conocimiento de la realidad educativa de la comunidad, declarando que en este estudio deben ser también partícipes los centros educativos de la Región. Belmonte se refirió también al Libro Blanco de la Educación en Castilla-La



Francisco Belmonte, diputado socialista en las Cortes de Castilla-La Mancha presentó en Villarrobledo las últimas novedades en materia educativa.

Mancha, como documento fundamental para el futuro educativo en Castilla-La Mancha.

El portavoz socialista en las Cortes Regionales dijo que el Libro Blanco de la Educación debe constituir los cimientos del modelo educativo de Cas-

tilla-La Mancha. Belmonte desglosó las diferentes áreas recogidas en este documento, como la situación educativa de Castilla-La Mancha, el proyecto educativo para la región, los distintos niveles del sistema educativo y los elementos del

sistema que inciden en la calidad de la enseñanza.

## Viñedo

Por su parte, M<sup>a</sup> Carmen Romera se centró en la política agrícola y especialmente en el sector del viñedo. La diputada socialista recordó la importancia que tiene este cultivo en la Región, con más de 600.000 Has. de viñedo. En ese sentido, destacó que Castilla-La Mancha cuenta con el 50% de las Has de viñedo existentes en todo el territorio nacional. Por esa razón, Romera consideró inaceptable la decisión del Gobierno de España de conceder a la Región un 33% de las Has. de nuevas plantaciones otorgadas por la Unión Europea.

La diputada regional socialista destacó la ausencia de proporcionalidad, indicando

que a Castilla-La Mancha le debería corresponder un porcentaje proporcional al número de Has. existentes en la Región. Romera aseguró que el gobierno estaba aplicando criterios políticos en contra de Castilla-La Mancha en este reparto de las Has. concedidas por la Unión Europea. Por último, la diputada socialista dijo que esta decisión supone un retroceso para la Comunidad Autónoma.

## Televisión

La diputada socialista expresó su rechazo total contra el cierre de varias emisoras locales de televisión en Ciudad Real, alguna con repercusión en Villarrobledo. Romera dijo que esta medida del Ministerio de Fomento supone un atentado contra la libertad de expresión.

## Actos con motivo del Día de Todos los Santos

J.M.

Representantes de la Corporación Municipal participarán mañana en los actos conmemorativos del Día de Todos los Santos. A las doce del mediodía está previsto que se realice la tradicional ofrenda de flores en el Cementerio Municipal. El Cementerio acoge estos días a un gran número de personas, que visitan a sus familiares y amigos enterados en esta instalación municipal.

► Para García, esta actitud demuestra que el PP no tiene la más mínima intención de proceder a la limpieza de la instalación hidráulica almanseña

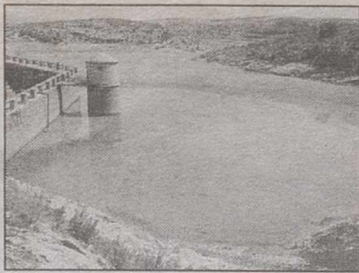

La Tribuna

# ALMANSA

*Charo García: "No hay partidas para su limpieza en las cuentas del Estado"*

## El PSOE denuncia la falta de presupuesto para el Pantano

La diputada nacional del Partido Socialista por Albacete, Rosario García Linares, denunció recientemente en Almansa los Presupuestos Generales presentados por el Partido Popular en el Congreso, y señaló, que las cuentas nacionales no prevén ni una sola peseta destinada a la rehabilitación del Pantano.

Luis BONETE PIQUERAS

El PSOE, a través de la diputada almanseña Rosario García, ha denunciado en rueda de prensa que el Partido Popular, vía presupuestos generales, no ha previsto ni una sola peseta para proceder a la rehabilitación del Pantano de Almansa. La diputada socialista por Albacete, que criticó duramente las cuentas generales del Estado, recientemente aprobadas por el PP y sus socios catalanes, vascos y canarios, destacó entre otras cuestiones que "una vez más el Partido Popular se ha olvidado de los almanseños a la hora de crear alguna partida presupuestaria para que de una vez se pueda iniciar la rehabilitación del Pantano". Para García, esta actitud de los populares demuestra bien a las claras que el partido en el gobierno no tiene la más mínima intención de proceder a la limpieza de la instalación hidráulica almanseña.

No obstante, y a pesar de la cantidad de gestiones realizadas por la diputada almanseña en este asunto, debemos de señalar que Rosario García puso en marcha, tan sólo unos meses atrás, una nueva iniciativa que presentó a la Comisión parlamentaria de Medio Ambiente orientada a discutir otra nueva proposición no de ley que, quiere conseguir que la presa almanseña sea declarada de interés general y, consecuentemente, el Estado pueda destinar el 100% de la financiación para su limpieza.

Según ha señalado a LA TRIBUNA la diputada socialista, "creo que será entre los meses de noviembre y diciembre próximos cuando la Comisión de Medio Ambiente examine, por segunda vez, mi proposición no de Ley sobre el Pantano de Almansa". La parlamentaria almanseña señala la



La diputada socialista Rosario García Linares.

importancia del momento para que en el Congreso se vuelva a hablar de un asunto tan manido ya, pero de vital importancia para la vida y la economía de la ciudad de Almansa. "El momento es crucial -dice Rosario García- ya que la

situación del embalse es lamentable". Respecto a la oposición del PP el pasado año a dar el visto bueno a su primera iniciativa, desde el PSOE se espera otro tipo de reacción por parte del partido en el Gobierno.

Esta acción de la diputada almanseña no es nueva, ya que habrá que recordar que en abril del pasado año, Rosario García, presentaba la primera proposición no de ley sobre este mismo asunto, iniciativa, que levantó una gran polémica al principio, pues el PP acusó a la diputada socialista de engañar a los almanseños al informar de la presentación de la proposición y mostrar, el PP, documentación de la secretaría del Congreso que certificaba que no había entrado la mencionada moción. Posteriormente, solucionado los temas de forma, la proposición fue discutida por la correspondiente comisión parlamentaria y rechazada por la mayoría de votos formada por el Gobierno del PP y sus socios parlamentarios de CIU, PNV y CA. En aquella ocasión, Linares y el diputado popular Atanasio Ballesteros, se cruzaron acusaciones muy fuertes y descalificaciones mutuas que no llegaron a ningún lado y que lo único que consiguieron ambos, es que el Pantano se quedara tal como estaba pese al ofrecimiento al Ayuntamiento de Almansa del 50% de la financiación por parte del Ministerio de Medio Ambiente.

La propuesta de Rosario García Linares, pretende que el Estado declare la limpieza

como obra de interés general por su especial trascendencia para la seguridad, tanto de vías de comunicación esenciales como de un importante número de ciudadanos, así como por su gran valor medioambiental e por su valor histórico.

Según manifestaciones de la diputada socialista a esta delegación de LA TRIBUNA, "con esta proposición de ley que presenta una variación en su contenido respecto a la primera en el sentido que se declare la obra de interés general, se pretende un claro objetivo: Que las obras de rehabilitación sean al 100% con cargo al presupuesto del Estado. Las motivaciones son las que siempre han esgrimido desde el PSOE. La peligrosidad de la instalación, que afecta a miles de usuarios de la autovía del Levante y también la de la vía férrea situada a escasos 300 metros de la bocana de la presa. Por otro lado, García Linares hizo incapié en el aspecto medioambiental de la presa y recordó el desastre ocurrido en el otoño de 1997 cuando debido a su poca capacidad la presa se desbordó totalmente. Por otro lado, la diputada se refirió a las continuas sequías que afectaban al Pantano, a las mortandades de peces y la acción de desertización que se esta produciendo en las riberas de la mencionada instalación.

Rosario García, recordando todo lo sucedido con su primera iniciativa parlamentaria de este tema, aseguró que, "espero que el Secretario de Estado Benigno Blanco, no influya en los grupos políticos que deben de votar esta iniciativa en la primera o segunda sesión de la comisión después de las vacaciones. No puedo entender -dijo Linares- cual puede ser el interés para que el PP no quiera afrontar la responsabilidad de la limpieza de la presa. El PP debe de recapacitar y dejar a los demás grupos que voten libremente". Respecto al papel jugado en todo este asunto por el diputado popular Atanasio Ballesteros, García Linares le mandó un mensaje diciendo: "Creo que en esta ocasión no vote en contra de esta proposición. El PSOE no piensa rentabilizar políticamente este tema, ya que si finalmente, se declara de interés general, será porque el Gobierno del Partido Popular así lo decide".

### Motivaciones de la proposición no de ley

Luis BONETE

En el apartado de motivaciones, la proposición no de Ley presentada por Rosario García, dice:

"El pantano de Almansa constituye una de las presas más antiguas de Europa en funcionamiento y la de más antigüedad en España dentro de su categoría en servicio. Su estado, no sólo pone en riesgo la conservación de una edificación tan importante sino que supone un peligro potencial tanto para las personas y sus bienes, incluida una considerable zona de cultivo, sino para las infraestructuras públicas de gran importancia tales como la vía férrea o la autovía Madrid-Valencia-Alicante, a penas a 200 metros de la Presa la primera y a unos 500 la segunda, con las consecuencias que se derivarían de tal desastre teniendo en cuenta, las vías de comunicación a las que se alude. En la actualidad, el embalse se encuentra prácticamente aterrado pero conserva un gran valor

histórico y constituye un ecosistema necesario para preservar y potenciar, teniendo en cuenta que se trata de una de las pocas zonas húmedas con las que cuenta la provincia. Colmada en lodos en un 75% y con los sistemas de regulación inutilizados, de seguir en estas condiciones la Presa de Almansa pasará a engrosar la lista de construcciones históricas en vías de desaparición o la de las causantes de catástrofes de trágico recuerdo.

La Presa se construyó para laminar las fuertes avenidas de las ramblas y para almacenar los caudales de las fuentes próximas, dándose la circunstancia de que cuando se producen lluvias torrenciales, muy comunes en la zona durante los meses de otoño, el desbordamiento de la presa produce los efectos anteriormente mencionados. De la misma forma, debido al nivel de lodos acumulados, en épocas de sequía el desastre medioambiental que se produce con miles de peces muertos puede provocar además, un problema sanitario importante".

## LA RODA

# La Casa de Oficios cumple diez meses trabajando por los jóvenes

## LAMORA

La Casa de Oficios El Salvador de La Roda lleva cerca de diez meses trabajando para que los jóvenes desempleados que han pasado o están pasando obtengan la mejor formación integral posible.

Estos diez meses han servido también para poner su grando de arena en la mejora de la vida cotidiana de los rodenses. Unas veces desapercibidos, la mayoría, y otras con mayor protagonismo, jóvenes entre 18 y 24 años han realizado, con mejor o peor resultado, trabajos nuevos para ellos, pero siempre con un claro objetivo formativo.

Los responsables de la Casa de Oficios informaban a LA TRIBUNA de su trabajo y lo conseguido hasta ahora.

Desde que se empezó con la vidriera de imitación o desde el corte de pequeños setos, han pasado muchas cosas. La vidriera ya no es imitación sino plomo en forma de T, auténtica, y los pequeños setos se convirtieron en frondosidad.

## Ejemplos

Algunos ejemplos de lo desarrollado por los trabajadores de la Casa de Oficios El Salvador: - Las vidrieras del

Ayuntamiento, Asilo, Centro de Mayores, Edificio de la sede de la Casa de Oficios.

- El parque de La Goleta (íngegramente), el parque de San José, La Cañada, Viejo (compartido con los operarios del Ayuntamiento), zona de recreo del Polígono Industrial.

"Sabemos que no todo está a gusto de todos, pero ni mucho menos podemos decir que la acción halla tenido impacto negativo y si lo dicen, que sea justificándose el porqué y dando alternativas".

Otras cuestiones que han desarrollado son, la inserción laboral. Gran parte de los componentes de la Casa de Oficios están preparados para la inserción laboral, de hecho algunas de las personas que han participado en su programa de formación han encontrado trabajo estable.

"Sólo falta que, por una parte, ellos mismos, el joven desempleado, se convenza de la seriedad de sus formación y de la necesidad de la formalidad en el trabajo y, por otra, que el tejido empresarial se lo crea también y tomen en serio la formación que nuestros monitores, profesionales y compañeros suyos han impartido. Es función de todos: jóvenes, empresarios, particulares, administración, formadores...

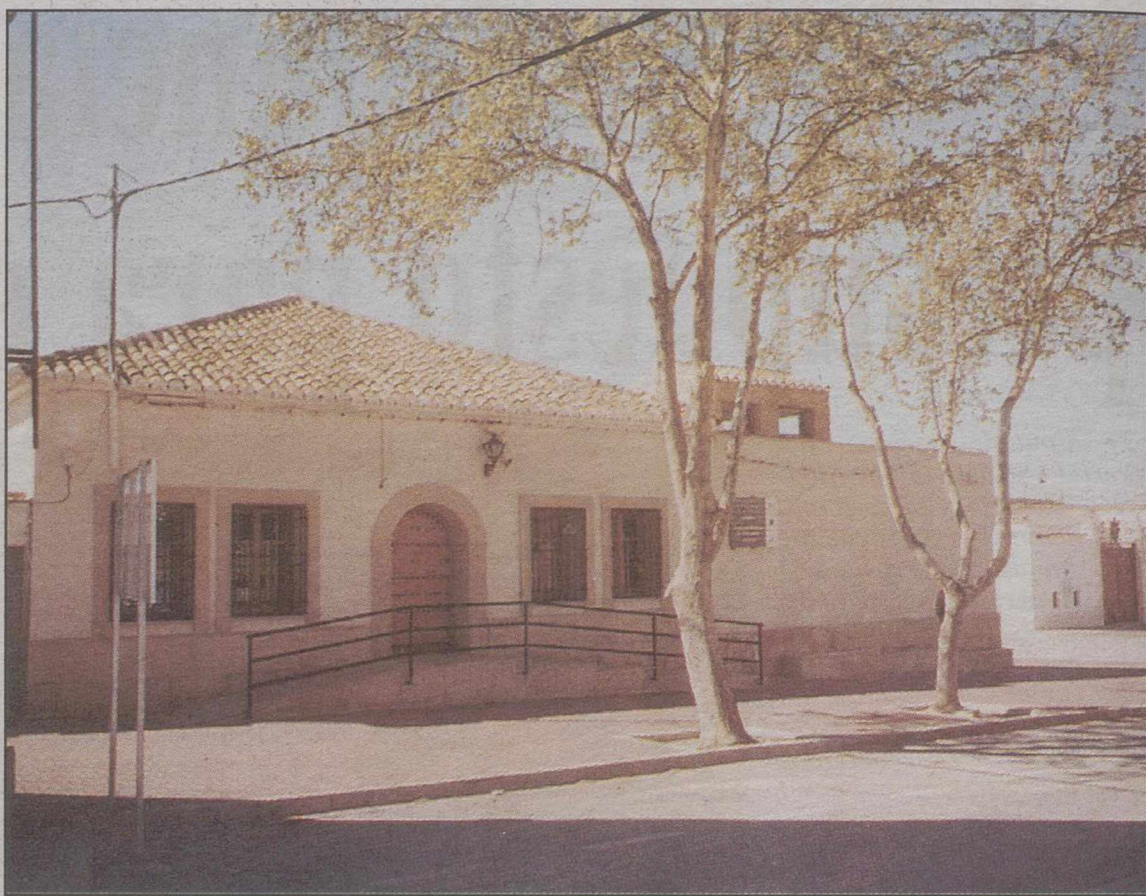

La Casa de Oficios de La Roda está desarrollando un gran trabajo de promoción de los jóvenes.

mejorar las posibilidades de inserción laboral de los desempleados".

En la Formación Complementaria, varias personas han obtenido los títulos de FP1 y

de Graduado Escolar, con su estudio y la formación recibida desde la Casa de Oficios.

"Quedan dos meses escasos para finalizar nuestro proyecto, las puertas de la sede (Paseo

de los Tristes, junto a la plaza de toros) están abiertas desde las 8 de la mañana a todo aquel que quiera acercarse y comprobar la realidad de una formación alternativa".

## Antonio Mompó visitó en Yeste los caminos que construye la Junta de Comunidades

## LT

El delegado de Agricultura y Medio Ambiente, Antonio Mompó, visitó recientemente el municipio de Yeste y las diferentes obras que la Junta de Comunidades está realizando en materia de caminos, acompañado del alcalde, José García González, y la totalidad de los concejales que integran la Corporación municipal.

Antonio Mompó destacó que las obras de acceso del puente de La Vicaría, una infraestructura de singular importancia para la población de esta zona de la Sierra del Segura, están prácticamente concluidas y ya se puede bajar por este camino a los accesos del propio pantano.

## Caminos

Asimismo, el delegado de Agricultura y Medio Ambiente comprobó las obras de terminación del camino que conduce desde Morciguillos a la aldea de la Moheda, en pleno Valle del Tus y aprovechó su visita para mantener una reunión



Antonio Mompó y la totalidad de la Corporación de Yeste durante la visita que el delegado hizo a la localidad.

con los vecinos de esta aldea y explicarles cómo se han desarrollado estas obras.

Por último, Antonio Mompó informó a la Corporación de los proyectos de puesta en

marcha de nuevos regadíos, de la mejora y modernización de las vegas de los ríos de la

comarca y la mejora de los puntos de agua en los abrevaderos que utiliza el ganado.

# La Tribuna

## de Economía

### La construcción registró en el 98 una marcada evolución alcista

Según el informe realizado por SEOPAN (Asociación de Empresas Constructoras de Ambito Nacional), durante el pasado año 98, de forma generalizada se asistió a un nuevo avance de la actividad constructora. Así, la evolución del consumo de materiales (cemento y siderúrgicos largos) se tradujo en una variación positiva superior al 15% para ambas magnitudes y en esta misma dirección se manifestó el comportamiento medio anual del índice de producción industrial de materiales para la construcción.



□ ESTER PEREZ

La buena coyuntura económica favoreció la recuperación del sector de la construcción.

En términos de empleo, las variaciones también se presentaron favorables, con nuevos incrementos que, en media anual, superaron el 5% en términos de ocupados y rondado el 12% según el número de afiliaciones a la Seguridad Social. Este comportamiento alcista de la ocupación dió lugar a un fuerte retroceso en los niveles de desempleo que, según las estimaciones de la Encuesta de población Activa del INE, descendió cerca del 21% a lo largo del año.

Por tipos de actividad, tanto la obra civil como la vivienda registraron una evolución marcadamente alcista, fruto de la buena coyuntura económica que, en general, reinó a lo largo del año. El aumento del empleo, un sector público saneado y las repetidas bajadas de los tipos de interés resultaron factores claves para incentivar el crecimiento de la actividad constructora frente al año anterior. Concretamente en el segmento de la vivienda se alcanzaron incrementos del 28,8% en visados de ampliación o reforma, junto con avances cifrados en un 27,5% en los visados de viviendas nuevas, según las cifras publicadas por el Ministerio de Fomento.

Atendiendo a los datos proporcionados por la Contabili-

dad Nacional, el sector de la construcción volvió a constituirse como la actividad dominante en el período. Así, la variación en términos nominales del PIB del 6,1% fue ampliamente superada por el sector de la construcción cuyo valor añadido experimentó un crecimiento del 7,9%. Esta dinámica resulta aún más significativa si se consideran las variaciones en términos reales, con un diferencial de crecimiento de 2,2 puntos porcentuales a favor del sector de la construcción, dado que el comportamiento de los precios y de los costes se manifestó más inflacionista para el conjunto de la economía que para la actividad constructora. Al mismo tiempo, la inversión en construcción volvió a gozar de un protagonismo claro en un marco de fuerte crecimiento de la FBCF total. En términos reales la construcción experimentó un aumento del 6,5% frente al 9% registrado para el total del conjunto inversor, suponiendo cerca del 63% del total del volumen invertido a lo largo de 1998 en términos nominales.

Desde una perspectiva espacial, la evolución de la actividad constructora durante el año 1998 resultó diferente entre las distintas comunidades autónomas. Así, atendiendo al indicador de producción esti-

mado por Seopan, la máxima variación de actividad se produjo en la comunidad cántabra, con un crecimiento del 14,2%, el mayor de los registrados en toda la geografía española, pese a que los trabajos realizados por las empresas presentaron un retroceso del 5%, según las estimaciones del Ministerio de Fomento (cabe resaltar que la estimación se refiere a una encuesta con una muestra cercana a 2.000 empresas).

Asturias, La Rioja y Canarias fueron también zonas donde la actividad constructora (índice de producción) presentó fuertes crecimientos del 13,3%, 13 y 12,8%, respectivamente, con importantes, aunque más reducidos, avances de la licitación pública a los que hay que añadir un buen comportamiento de los trabajos realizados por las empresas.

En sentido inverso, es decir, con decensos de actividad, se comportó la construcción en Navarra, Aragón y Galicia, donde el reducido aumento del consumo de cemento y la reducción del empleo avalan una menor intensidad en la ejecución de obras tanto públicas como privadas.

En Madrid no se alcanzó la media de crecimiento nacional, con un aumento del la producción del 4,9% frente al 5,7%. En Cataluña, la diferen-

cia positiva que se presenta con la media nacional es inferior a un punto porcentual, hecho que induce a pensar que en estas dos comunidades el sector de la construcción sigue avanzando, pero con un menor ritmo de intensidad dado que sus niveles potenciales de crecimiento están más cerca de ser alcanzados que en otras zonas del territorio español, como los archipiélagos.

En general, los cinco indicadores seleccionados para lograr una visión de conjunto a lo largo de 1998 muestran bastante coincidencia en cada una de las regiones españolas. Sin embargo, la distribución geográfica de la ocupación en términos de variación presenta un mayor nivel de dispersión, dado que cinco de las diecisiete comunidades autónomas han visto mermado el número de ocupados en construcción, resultando especialmente llamativos los descensos en Navarra y Aragón, que se cifran en un 11,35 y un 8,5% respectivamente, dando lugar a variaciones también negativas en sus indicadores de producción interna.

El comportamiento de la obra pública licitada, con un crecimiento medio anual para el conjunto del país del 58,3% en términos corrientes, no presentó un excesivo nivel de concentración entre las distin-

En la región, Fomento y Medio Ambiente acapararon las convocatorias públicas

tas zonas geográficas españolas. En términos de participación fueron Madrid y Cataluña las comunidades que mayor proporción absorbido del montante total, que ascendió a 2.801.883 millones de pesetas, con un 13,13% y un 12,7% respectivamente; porcentajes que de forma mayoritaria fueron demandados por sus administraciones autonómicas y locales. Similar protagonismo recayó también sobre estas administraciones en las comunidades Navarra, Vasca, Balear y Valenciana, con unas participaciones sobre el total del 1,7%, del 5,7%, del 2,2% y del 8,2% respectivamente; y unas dinámicas de crecimiento, en términos constantes muy dispares que abarcan un intervalo de variación entre el 14% registrado en Navarra y el 117% estimado en la Comunidad Balear.

#### EDIFICACIÓN

Por tipos de obras destacó el fuerte crecimiento de la edificación en Castilla-La Mancha, frente al estancamiento de Murcia y la reducida demanda registrada en Andalucía. Por su parte, la obra civil registró un importante avance en las comunidades de Cantabria y Aragón frente al importante deterioro registrado en Galicia, que junto con Ceuta y Melilla se configuran como las únicas comunidades con variación negativa en relación al ejercicio 1997.

Por organismo demandante, las comunidades autónomas y la administración local volvieron a ganar protagonismo, si

## INFORME SOBRE LA CONSTRUCCION

bien en las comunidades de Aragón, Cantabria, Castilla-La Mancha, y Extremadura los Ministerios de Fomento y Medio Ambiente fueron los promotores principales de las convocatorias públicas realizadas. Por el contrario, la actividad promotora de las CC.AA. y de las administraciones locales más intensa recayó en Madrid y Cataluña donde la actividad de los organismos públicos nacionales también presentaron un carácter positivo, pero de montantes muy inferiores.

Los indicadores adelantados de la actividad constructora en vivienda, un año más, manifestaron un importante crecimiento de la misma. Así, tanto las licencias en número como en metros cuadrados registraron incrementos del 19,6% y del 22,5% respectivamente. El número de visados de obra nueva en sus dos modalidades de viviendas y otros usos, también avalan este comportamiento. Si bien, atendiendo a su distribución geográfica, las dinámicas de crecimiento y sus respectivos niveles muestran discrepancias más enfatizadas entre las distintas zonas.

Se observa que los incrementos más llamativos en el número de licencia se concentraron en Castilla-La Mancha y la Comunidad Valenciana, regiones donde también las licencias en términos de superficie a construir, según el Ministerio de Fomento, se elevó al 5,2% y al 13,7%; participación esta última superior a la de Madrid y muy similar a la de Andalucía.

En términos de visados, la situación se revela muy similar, gozando los correspondientes a obras de ampliación y reforma de un fuerte avance, especialmente en las comunidades de Castilla-La Mancha, Navarra y Valencia, frente al retroceso registrado en La Rioja y Asturias, regiones donde los visados de vivienda nueva mantuvieron una tónica de ascenso importante, aunque si se consideran sus niveles relativos de partida, dichos aumentos todavía les sitúan en valores relativos alejados de regiones tales como Canarias, Galicia o País Vasco.

Andalucía con una participación del 16,9% sobre el total de la producción interna en construcción del país, lideró el nivel de actividad durante el año 1998, registrando un crecimiento del 10,6% que elevó el valor de su producción por encima de los 1.900 millones de pesetas. Les siguen en importancia Cataluña, la Comunidad Valenciana y Madrid con participaciones que superan los dos dígitos y dinámicas de crecimientos en torno a la media nacional, que se situó en un 5,7% de tasas de variación anual.

Por su parte la Comunidad Autónoma cántabra registró el crecimiento el mayor crecimiento, un 14,2%, sin que dicha variación hiciera posible un aumento significativo de su cuota de participación que asciende a tan sólo un 1,3% sobre el total de la producción nacional.

En términos relativos, es decir, considerando los habitantes de cada una de las

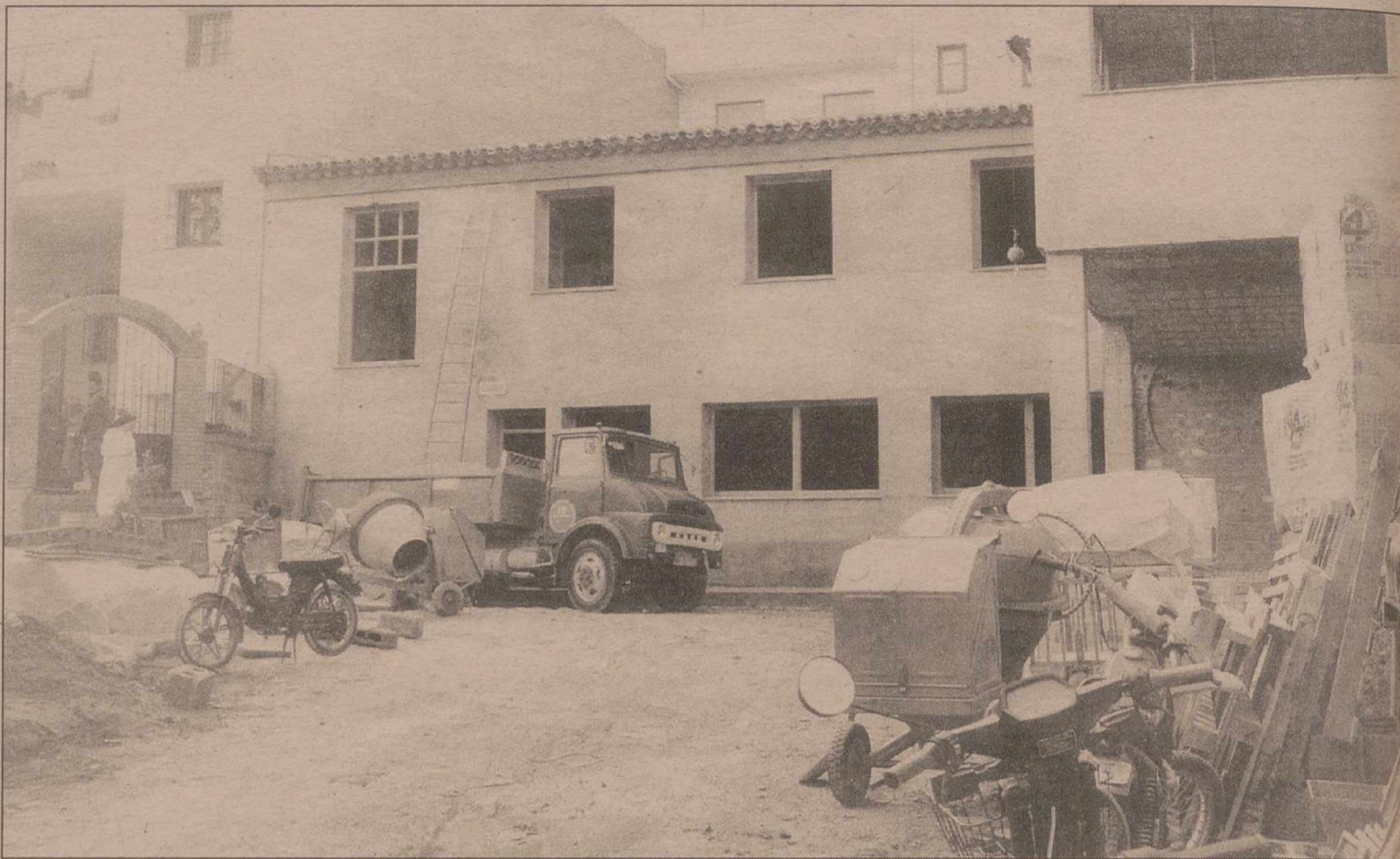

Los visados de ampliación y reforma experimentaron un fuerte avance en Castilla-La Mancha.

comunidades y su superficie, el panorama de la actividad constructora a lo largo del año 1998 se transformó de forma significativa. Andalucía, Cataluña y Madrid registraron un gasto per cápita en construcción inferior a la media nacional, situación que comparte Aragón, Asturias, Cantabria y el País Vasco, siendo las comunidades más aventajadas las insulares y Castilla-La Mancha.

En términos relativos por superficie, Madrid superó con creces los niveles medios nacionales, seguida de Canarias, la Comunidad Valenciana y Cataluña, correspondiendo los niveles inferiores a las comunidades aragonesa, castellano-manchega y extremeña,

estas últimas además con una dinámica de crecimiento muy dispar, dado que Aragón ha presnetado un descenso de su producción del 3,6% frente a la estabilidad registrada en Castilla-La Mancha y el fuerte impulso recibido en Extremadura.

## CONSUMO DE CEMENTO

Atendiendo a las cifras de consumo de cemento aportadas por OFICEMEN, la distribución geográfica de la actividad constructora se presenta muy similar a la derivada de la producción interna (evidenciando que en la elaboración de la estimación de actividad, el consumo de cemento es un

indicador básico), destacando por su elevado consumo per cápita, las comunidades de Canarias, Murcia y Baleares, aunque en términos relativos por kilómetro cuadrado, es Madrid la que ostenta un mayor nivel de consumo.

## DATOS DE CASTILLA-LA MANCHA

- En Castilla-La Mancha la obra civil presentó una significativa participación sobre el importe total de los trabajos realizados por las empresas, habiéndose concentrado la misma en las mejoras de infraestructuras.

- Mercado laboral.- En términos de activos, el sector de

la construcción gozó durante el pasado año de un papel fundamental en la región de Castilla-La Mancha, con un total de 78.000 ocupados, habiéndose producido un descenso del 0,2% respecto al año anterior.

La tasa de paro en la Comunidad de Castilla-La Mancha en el sector de la construcción registrada en el pasado año 98 fue del 13,9%, lo que en términos nominales significa que el número de desempleados se cifró en 12.600.

Sin embargo, en Castilla-La Mancha el sector de la construcción alcanzó la participación más alta sobre el total de activos, alcanzado un porcentaje del 13,9%.

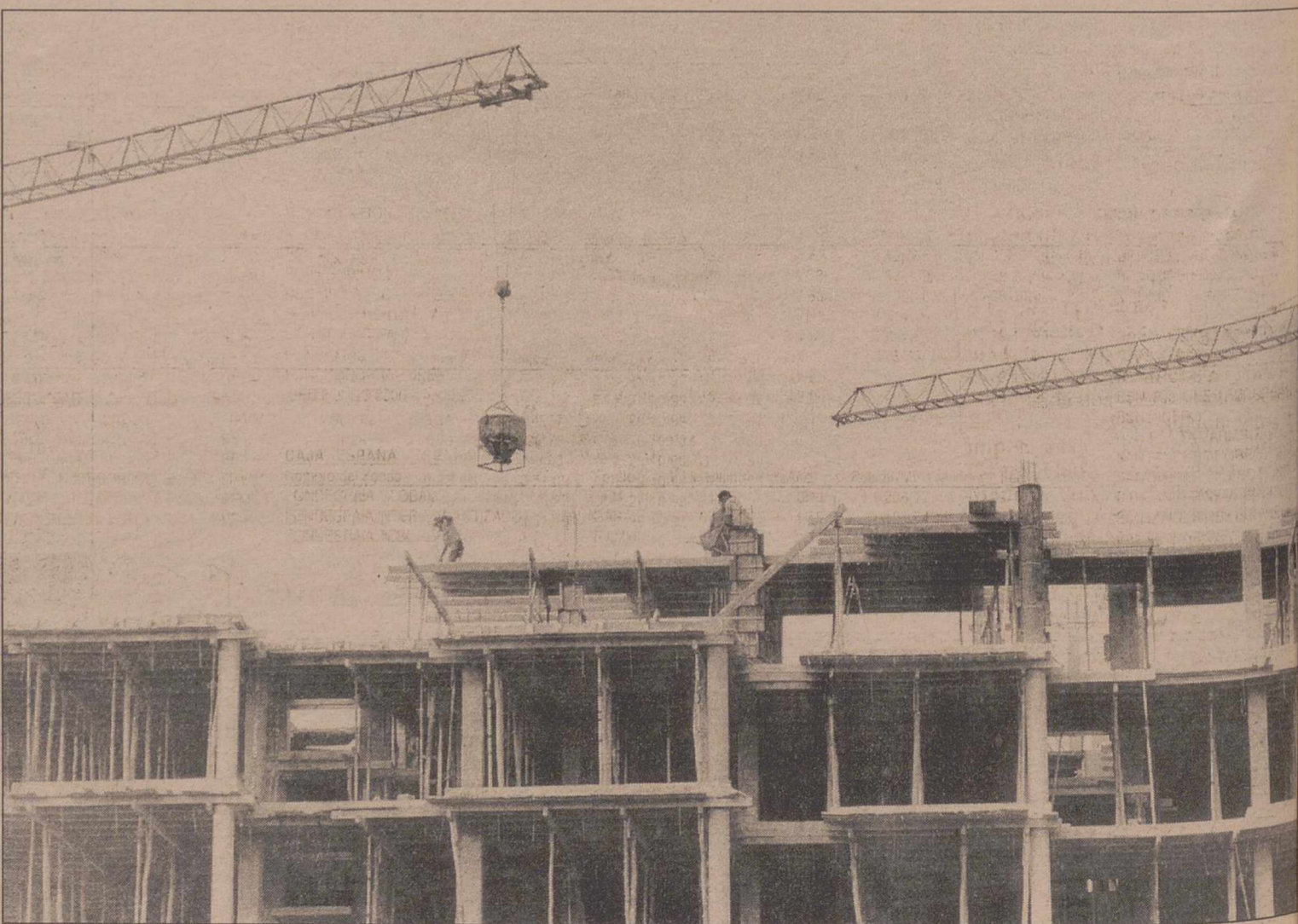

# Master-D®

Formación Abierta



CENTRO PREPARADOR DE OPOSICIONES

Solicita información:

**900 200 030**

UNA PLAZA PUEDE SER TUYA

www.opositor.com

## AYUNTAMIENTOS Y AUTONOMÍAS

- Aux. Administrativo
- Bombero
- Policía Local
- Subalterno
- Aux. de Biblioteca
- Agente Forestal
- Asistente Social
- Conserje, peón
- Aux. de Geriatría
- Cuidador Serv. Sociales

- Preparador personal.
- Formación asegurada hasta el aprobado.
- Adaptado a tus necesidades.

Delegación Albacete:  
Zapateros, 28 Local  
C.P.: 02005 Albacete



## CUERPOS DE SEGURIDAD

- Policía Nacional
- Guardia Civil
- Soldado Profesional
- Sargento del Ejército

## MINISTERIO INTERIOR

- Ayudante Penitenciaria

## ADMINISTRACIÓN JUSTICIA

- Agente Judicial
- Auxiliar
- Oficial

## CORREOS (PLAN DE EMPLEO)

- Aux. de Reparto
- Ayudante Postal

## UNIÓN EUROPEA

- Funcionario general, lingüístico
- Funcionario técnico, científico

## INSALUD

- Aux. Administrativo
- A.T.S. / D.U.E.
- Celador
- Aux. Enfermería
- Cuidador Serv. Sociales
- Aux. de Geriatría

# Entra en una empresa de éxito

Eres una persona dinámica, emprendedora y con un claro perfil comercial, quieres trabajar en una organización sólida, junto a un equipo joven y profesional con amplios recursos, posibilidades reales de promoción y con formación continua a cargo de la empresa, envíanos tu currículum.

Somos **Open English International Group**, una empresa de servicios con más de 100 delegaciones y una facturación anual de 10.000 millones de pesetas (con un crecimiento del 250%). Contamos con los más avanzados sistemas de gestión, una inversión constante en I+D y realizamos más de 25.000 horas anuales de formación con nuestro personal.

Interesados enviar currículum vitae con foto y referencia a: **Open English Internacional Group, S.A.**  
Vía Augusta 238  
08021 Barcelona

Precisamos:

**Directores/as de Delegación (Ref. D)**

Con experiencia comercial

**Asesores/as comerciales (Ref. C)**

Con o sin experiencia comercial

**Recepcionistas (Ref. R)**

Con altos conocimientos de inglés y conocimientos de contabilidad.

## IMPORTANTE GRUPO ASEGURADOR

• Necesita para la inspección de siniestros en la capital y provincia de Albacete,

**Profesionales Independientes,**

con edad entre 25/40 años:

- Régimen de Seguridad Social: Autónomo
- Vehículo propio
- Preferentemente con conocimientos de trabajos de construcción
- Importantes ingresos económicos
- Interesados enviar Currículum Vitae (preferentemente 1 ó 2 páginas) al fax: 91 500 34 17

## Empresa Nacional de Instalación y Servicios Precisa:

# COMERCIALES

para su delegación de Albacete, de 25 a 45 años.

Interesantes condiciones

Interesados enviar Currículum vitae al Apartado de Correos 1089 de Albacete

**Empresa Nacional, líder en el sector de productos médico-sanitarios**

Precisa:

**DELEGADO/A-JUNIOR (VISITA MEDICA Y FARMACIA)**

ZONA

**ALBACETE-CUENCA**

Se requiere:

- \* Imprescindible residencia en Albacete.
- \* Titulado Superior.
- \* Persona dinámica, emprendedora y agresiva.
- \* Experiencia comercial de al menos 1 año.
- \* Mentalidad de servicio e inspirador de confianza.
- \* Buen comunicador (oralmente y por escrito).
- \* Con gran capacidad de trabajo por objetivos.
- \* Coche propio, en buen uso.

Se ofrece:

- \* Ingresos importantes (Fijo+Variable).
- \* Alta en la Seguridad Social.
- \* Seguro de accidentes complementario.
- \* Formación continua a cargo de la Empresa.
- \* Integración en un equipo de alto nivel profesional.

Enviar C.V. y fotografía reciente al Apartado de Correos nº 57.102, 28223 MADRID, indicando pretensiones económicas y.

Rfa: D.J.A.

E:mail: rhh@indas.es.

**EMPRESA DEL SECTOR DEPORTIVO CON MERCADO SOLIDAMENTE ESTABLECIDO A NIVEL NACIONAL PROMOTOR COMERCIAL DE ZONA**

\* Responsable de captación de nuevos clientes. \* Interesa persona con motivación definida en actividades comerciales e interés por forjarse un atractivo futuro profesional. \* Inicialmente amplio respaldo y formación. \* Se ofrece integración en equipo y adecuado nivel económico. \* Personas interesadas envíen detallado C.V. adjuntando fotografía reciente a la Ref. 02020. Apto. Correos 1035. C.P. 31080 Pamplona.

**AXA SEGUROS**  
Líder asegurador busca:

## 5 COMERCIALES

PLANES DE CARRERA (ambos sexos) en ALBACETE

TE OFRECEMOS:

- Interesantes ingresos: Según valía del candidato hasta 2.640.000 pesetas, más comisiones.
- Desarrollo profesional: recibirás todo el apoyo de una compañía de prestigio con un equipo de formación de alta cualificación.
- Un brillante futuro: gerencia de un local exclusivo AXA SEGUROS en tus manos.

PERFIL (profesional):

- Hombres y mujeres de 23 a 40 años.
- Titulación media. Se valorarán otros estudios y titulación superior.
- Se valorará el conocimiento de otros idiomas.

Interesados solicitar entrevista personal en:  
Tel. 96 755 02 44  
Felicidad Manzanera

**COSTA URBANA**  
EMPRESA PROMOTORA

**PRECISA**  
PARA ALBACETE

## VENDEDOR/A

SE NECESITA

- Edad comprendida entre 25 y 45 años.
- Experiencia demostrable en ventas. (no necesaria del sector inmobiliario)
- Carnet de conducir.
- Se valorará dominio del idioma Alemán e Inglés.
- Disponibilidad para viajar.

SE OFRECE

- Integración en empresa en plena expansión.
- Posibilidad de promoción a corto plazo.
- Ingresos según valía, se estudiarán todas las ofertas.
- Absoluta reserva a colocados.
- Incorporación inmediata.
- Enviar curriculum. —————> Apto. Correos, 82 SANTA POLA

**LA PUBLICIDAD MAS RENTABLE AQUI**

**La Tribuna de Albacete**

**EL UNICO DIARIO DE AQUI**



protagonista eres Tú

**eficem consulting** **Selecciona:**  
**JEFE DE ADMINISTRACIÓN**

(Ref: H.ADM)

Para importante empresa del sector de hostelería en Albacete.

- **BUSCAMOS** a un joven experto en Administración y Contabilidad, con experiencia demostrable en la actividad.

Valoramos especialmente la versatilidad en el trabajo, así como la facilidad y el gusto por las relaciones personales.

➤ **PERFIL:**

- ✓ Edad entre 25-30 años.
- ✓ Formación acorde al puesto.
- ✓ Inglés hablado y escrito correctamente, valorándose otros idiomas.
- ✓ Conocimientos profundos de Informática de Gestión.

- **OFRECEMOS** incorporación inmediata a empresa líder y remuneración acorde con el puesto.

➤ **INTERESADOS** enviar curriculum con fotografía reciente a **EFFICEM, S.L.** C/ Marqués de Molins, 7 - 7º 02001 Albacete.

➤ **INDICAR EN EL SOBRE LA REFERENCIA : Ref.: H.ADM**



**GRUPO ASEGURADOR FINANCIERO**

- Por desarrollo comercial de nueva línea de distribución

(Red Específica de Ventas)

- selecciona

**1 GERENTE COMERCIAL DE SUCURSAL**

Su función consistirá en el reclutamiento, formación y dirección de **equipos comerciales de venta directa** para la distribución de productos aseguradores y financieros, en especial **vida y salud**.

Se ofrece incorporación inmediata a un gran grupo en expansión, con contrato laboral y retribución en torno a 7.000.000 PTA (Fijo + Variable sobre consecución de objetivos), así como desarrollo profesional constante. Inicialmente no se rechazará ninguna candidatura por pretensiones económicas.

Interesados enviar Curriculum Vitae, con fotografía reciente y carta manuscrita, al Apartado de Correos nº 36.014, 08080 Barcelona, indicando en el sobre y carta la ref: GCS-ALBACETE



MINISTERIO DE EDUCACION Y CULTURA  
DIRECCION PROVINCIAL DE ALBACETE

**ANUNCIO**

**CONVOCATORIA UNIPROVINCIAL PARA CUBRIR INTERINIDADES EN EL CUERPO DE MAESTROS POR LA ESPECIALIDAD: MATEMATICAS Y CIENCIAS NATURALES**

Se abre plazo de presentación de solicitudes para cubrir vacantes o sustituciones de Profesorado del Cuerpo de Maestros, en la especialidad de MATEMATICAS Y CIENCIAS NATURALES, en Centros docentes públicos de esta provincia.

**PLAZO DE PRESENTACION:**

Del 2 al 12 de noviembre de 1999, ambos inclusive

**LUGAR DE PRESENTACION:**

-Registro General de la Dirección Provincial. Avda. Estación, 2

-Oficinas según artº 38.4 de la Ley 30/92 de 26 de noviembre de Régimen Jurídico de Administraciones Públicas y Procedimiento Advo. común.

**DOCUMENTACION A PRESENTAR:**

Solicitud de petición de Centros

Fotocopia D.N.I.

Fotocopia compulsada de la Titulación requerida.

Justificación de la especialidad, si no consta en el título.

Méritos según anexo III de la Orden de 26-04-99 (B.O.E. del 4 de mayo)

La presente convocatoria se regirá por lo establecido en la orden de 26 de abril de 1999 (B.O.E. del 4-5) por la que se convocaron oposiciones al Cuerpo de Maestros.

Albacete, 29 de octubre de 1999  
EL SECRETARIO GENERAL  
Fdo.: José Luis Ibáñez Vela

**GRUPO ASEGURADOR**

Precisa incorporar para su sucursal en **ALBACETE**

**DIRECTOR**

- Se necesita un profesional del máximo nivel con experiencia probada en el sector, y con capacidad para gestionar y desarrollar el negocio del Grupo en Albacete.
- La retribución se establecerá en función de la experiencia y cualificación aportadas, no descartándose ningún candidato por razones económicas.
- Se garantiza absoluta confidencialidad.

Los interesados deberán enviar curriculum vitae y fotografía reciente al Apto. de Correos 8.573 28080 de Madrid, indicando en carta y sobre la referencia DPA/99.

**Aux. Clínica Veterinaria CON PRACTICAS**

PREPÁRATE CON EL SISTEMA MÁS COMPLETO

Infórmate  
**900 150 191**  
Llamada gratuita

**GRADUADO ESCOLAR**

CONSIGUELO AHORA

ES TU ULTIMA OPORTUNIDAD APROVECHALA

Infórmate, es Gratis  
**900 150 191**

**TOSTADERO DE CAFES CON MAS DE 50 AÑOS EN EL MERCADO**

Busca

**DISTRIBUIDOR**

Para la zona de Albacete. Ramo Hostelería y/o Alimentación. Interesados preguntar por Sr. Arturo. Teléfono: 96-155 00 88 Fax:96-155 07 90

**ROSI GALVEZ**

Selecciona por ampliación de plantilla chicas de 18 a 25 años, con experiencia (no imprescindible). Buena presencia.

Interesadas concertar entrevista llamando al telf. 967 52 03 82



Argentaria sí prevé un leve repunte de los tipos de interés

# No hay razones para alarmarse por el aumento de la inflación

## AGENCIAS

El jefe de estudios económicos y miembro del Comité Ejecutivo del Banco Central Europeo (BCE), Otmar Issing, aseguró el viernes que no existen razones para "alarmarse" por la futura evolución de la inflación en la Eurozona.

En una conferencia en la ciudad alemana de Postdam, el responsable de estudios económicos de la entidad europea señaló que los motivos que llevaron al BCE a bajar en medio punto los tipos de interés el pasado 8 de abril "han desaparecido".

Respecto a la reunión del próximo 4 de noviembre del Consejo de Gobierno del BCE en la que, según los analistas, se podría decidir subir el precio del dinero, Issing indicó que el banco "debe observar con detenimiento el significado" del crecimiento de un 6,1 por ciento de la masa monetaria en septiembre, muy por encima del valor de referencia fijado en el 4,5 por ciento.

Asimismo, el economista alemán afirmó que en las últimas semanas la coyuntura en el área euro ha continuado mostrando síntomas de reactivación del crecimiento económico.



Es posible un leve repunte de los tipos de interés.

co. Por otra parte, el Servicio de Estudios de Argentaria estima que el alza de los tipos de interés en Europa se producirá antes del fin de 1999 o, como muy tarde, en las primeras semanas del 2000, ya que "así lo aconseja la recuperación europea y el suevo alza de la inflación", informó este departamento de estudios.

Para los analistas de la entidad, los actuales niveles de tipos nominales y reales del euro son muy bajos, "sólo apropiados para un contexto recesivo". Asimismo, consideran que la evolución "expansiva" de los agregados monetarios y crediticios en 1999 refuerza también la necesidad de subidas que los mercados ya descuentan.

En la misma línea, el Servicio

de Estudios de Argentaria considera probable que la Reserva Federal de Estados Unidos "retoque ligeramente" sus tipos al alza en los próximos meses, a pesar que la inflación subyacente de ese país continúa en torno al 2 por ciento.

Respecto al Índice de Precios al Consumo (IPC), Argentaria ha reducido su previsión para en conjunto de 1999 hasta el 2,6, o incluso el 2,5 por ciento si continua descendiendo el petróleo en las próximas semanas. Así, sitúan la inflación subyacente en el 2,3 por ciento a finales de año.

### EVOLUCION DE PRECIOS

En cuanto a las perspectivas sobre la evolución de los precios para el 2000, Argentaria

estima que el IPC disminuirá hasta el dos por ciento a finales del próximo año, como resultado de la estabilización de los precios energéticos. Por ello, calculan que el diferencial de inflación con Europa se situará en 0,5 puntos.

No obstante, advierte que para garantizar este resultado es necesario evitar la traslación de mayores expectativas inflacionistas a los procesos de fijación

de precios y costes. En este sentido, sugiere proseguir con el proceso de liberalización y fomento de la competencia en los mercados y actividades económicas, así como un "estricto" control del gasto público a los niveles presupuestarios.

Asimismo, Argentaria augura una continuado buen ritmo de crecimiento del conjunto de la economía española.

## OFERTAS DE EMPLEO

### MULTINACIONAL SUECA NECESITA CUBRIR 2 PUESTOS DE TRABAJO

**FUNCIONES:** Visitar y hacer nuevos clientes

**ZONA:** Para trabajar en ALBACETE y provincia.

**OFRECEMOS:** Un programa donde puedes desarrollar tu carrera profesional en un plazo máximo de 2 años, alternando el trabajo con cursos de formación, salario fijo, SS Régimen General, excelentes comisiones y vehículo de la compañía.

**PERFIL:** Persona dinámica y positiva, con edad comprendida entre los 23 y 40 años, de ambos sexos, formación nivel medio. No es necesario tener experiencia en ventas. Incorporación inmediata.

Interesados presentarse, martes día 2, de 12,00 a 13,00 y de 18,00 a 19,00 h. en Hotel Europa, C/ San Antonio, 39, Albacete. Rf<sup>a</sup>. Sr. Riquelme

## OFERTAS DE EMPLEO

**LA  
PUBLICIDAD  
MAS  
RENTABLE  
AQUI**

**La Tribuna  
de Albacete**

**EL UNICO  
DIARIO  
DE AQUI**

**LAVAZZA**  
ESPRESSO POINT

**DISTRIBUIDOR/OPERADOR  
PRODUCTO EXCLUSIVO**

#### Ofrecemos:

- Máquinas de café y bebidas calientes para pequeñas empresas.
- Amplia gama de productos.
- Negocio sencillo de gestionar. Ingresos garantizados.

#### Requisitos:

- Residencia en zona, vehículo propio
- Dedicación total o parcial
- Inversión mínima inicial.

Interesados llamar a ELATER, S.A., Tel. 93 373 85 65 Srta. Eva  
Se mantendrá entrevista en zona.

**ANUNCIE AQUI  
SUS OFERTAS DE EMPLEO**

**La Tribuna  
de Albacete**

**Empresa de Albacete dedicada a Automatización de procesos industriales, agrícolas e instalaciones eléctricas en general, necesita Comercial.**

#### SOLICITA:

- \* Conocimiento en el Sector industrial y agrícola de Albacete y provincia.
- \* Dedicación exclusiva.
- \* Edad comprendida entre 25 y 45 años.
- \* Vehículo propio.

#### OFRECE:

- \* Salario fijo + comisiones e incentivos por objetivos de ventas.
- \* Contrato laboral y Seguridad Social.
- \* Incorporación inmediata.

Interesados enviar currículum vitae con fotografía reciente al apartado de Correos 575 de Albacete.

*El nuevo distintivo irá acompañado de reformas en las oficinas*

# CajaMurcia estrena logotipo e imagen para entrar en el milenio

□ LT

La Caja de Ahorros de Murcia invertirá en los próximos tres años más de 4.000 millones de pesetas en cambiar su imagen, dentro de una nueva filosofía basada en un mejor y más cercano servicio a los clientes para afrontar los retos del nuevo siglo, según el director general de CajaMurcia, Carlos Egea Krauel.

Con un volumen de activos de 800.000 millones de pesetas, la entidad murciana prevé cerrar el año 1999 con unos beneficios de 14.000 millones, según Carlos Egea, quien anunció que continuará la expansión de la institución en la provincia de Albacete. Egea explicó que, hasta septiembre de este año, CajaMurcia obtuvo unos beneficios próximos a los 11.000 millones, antes de impuestos, por lo que la caja estima que podrá cerrar el ejercicio con un superávit de 14.000 millones.

Este directivo adelantó que la última fusión bancaria, que ha dado lugar al banco BBVA, y la eventual agrupación de Bancaja y Caja de Ahorros del Mediterráneo (CAM), no harán cambiar los planes estratégicos de CajaMurcia, que prevé abrir en tres años 55 nuevas oficinas, especialmente en Albacete (donde se pondrán en marcha dos nuevas oficinas antes de fin de año) y en Almería. CajaMurcia dispone actualmente de oficinas en Albacete, Alicante, Valencia, Almería, Madrid, Cuenca y Castellón.

Este directivo recordó que su entidad "se está consolidando" en la provincia de Albacete: "Albacete nos interesa mucho" agregó Carlos Egea, "no sólo por proximidad geográfica, también por razones económicas e incluso sentimentales. Además, allí estamos desarrollando una intensa actividad cultural". Egea recordó que su entidad inició su implantación en nuestra provincia con la adquisición de oficinas del Deutsche Bank (antiguo Banco de Albacete).

## INDEPENDENCIA

El director afirmó que, ante la situación de "práctico duopolio" que se puede registrar en España en el ámbito bancario, "es bueno, desde el punto de vista de la competencia, que exista un volumen de cajas independientes".

Carlos Egea subrayó que las administraciones de Murcia mantienen una actitud "exquisita" de independencia respecto de la entidad, "lo que no se puede decir de otras comuni-



El director general de la entidad, Carlos Egea, presentó la nueva imagen en Murcia.

JESUS MORENO

dades", concluyó respondiendo a una pregunta sobre la elección la pasada semana del socialista Juan Pedro Hernández Moltó como presidente de Caja Castilla-La Mancha. "Eso no es bueno para las cajas", sentenció Egea, para quien "la independencia" de su entidad respecto del gobierno autonómico responde a que el ejecutivo "valora el trabajo de la caja y su incidencia en el desarrollo económico y cultural de la Región".

En este sentido, explicó que CajaMurcia, en lugar de optar por las fusiones, "ha apostado por la independencia y la soberanía, pero no somos Quijotes y, por ello, apostamos por reforzar la cooperación con otras cajas con características y problemas similares", "como pueden ser las cajas de ahorro de Asturias, Castilla-La Mancha, Baleares, Extremadura, Canarias y Cantabria. Egea avanzó que se está incluso "perfeccionando" una alianza con otras cajas para la puesta en marcha de una plataforma

informática para un centro común de distribución de productos financieros y parafinancieros.

Egea, quien recordó que CajaMurcia ocupa el puesto número 16 en el ranking de las cajas de ahorro españolas, aseguró que la entidad "no aspira a ser la más grande, sino la mejor en calidad de servicio, en eficacia y eficiencia, y en rentabilidad".

De esta forma, Egea salía al paso sobre una posible fusión de CajaMurcia con alguna de las dos grandes cajas españolas, asegurando al respecto que "aunque CajaMurcia es una muy buena novia, nadie ha dado el paso de declararse, seguramente porque conocen nuestra vocación de soltería".

## NUEVA IMAGEN

El director general de CajaMurcia explicó que el cambio de imagen que experimentará la entidad estará concluido en el año 2002, fecha en la que se espera contar con más de 350

oficinas en Murcia, Alicante, Almería y Albacete, pues los planes de expansión se desarrollarán a la vez que el de cambio de imagen.

Carlos Egea indicó que este nuevo cambio de imagen radica en una nueva filosofía, en la que "las oficinas se van a convertir en centros comerciales de gestión y de asesoramiento, tanto fiscal como financiero".

Para ello, la entidad remodelará totalmente las oficinas, eliminando los mostradores y con una nueva distribución de plantas, que permitan un trato personalizado entre cliente y trabajador que, en este caso, ha de convertirse también en asesor, por lo que "se optimizará" la formación de los más de 2.500 empleados con los que cuenta la caja.

Igualmente, las oficinas contarán con un nuevo mobiliario diseñado exclusivamente para CajaMurcia, así como con amplias cristaleras en la fachada que permitan construir escaparates y mostrar zonas de actividad. Además, uno de los

aspectos más novedosos es la concepción de la sucursal como centro de información no sólo de los productos y servicios de la caja, sino también de redes y bases de datos gestionadas por la entidad.

Tal vez, el cambio que más notarán los ciudadanos será el que experimentará el tradicional "logo" de CajaMurcia, en la que la "M" ha sido la seña de identidad de la caja. El nuevo cambio de imagen opta por un cuadrado, "símbolo de fortaleza y robustez", en rojo, color tradicional de la caja. Está atravesado en parte por una raya amarilla, con la que se pretende dar un mayor dinamismo, pero también calidez (en el trato con el cliente) y que va en sentido ascendente "como el crecimiento experimentado por la entidad", indicó Egea. El nuevo logo será gris. CajaMurcia iniciará el próximo martes, 2 de noviembre, una campaña publicitaria para difundir su nueva imagen en la que invertirá 200 millones y que incluye un spot de televisión.



Esta es la nueva imagen que ofrece CajaMurcia, y que sustituirá paulatinamente a la "M" arábiga que la identificaba.

# La Tribuna inmobiliaria



/ Teodoro Camino, 21  
967/23 88 30  
ALBACETE

## ALQUILA LOCALES COMERCIALES

- C/ La Roda 6  
400 m<sup>2</sup>
- Luis Badía 97  
58 m<sup>2</sup>
- Luis Badía 97  
78 m<sup>2</sup>
- C/ Santiago 17  
560 m<sup>2</sup>
- Dr. Fleming 36  
peatonal  
44 m<sup>2</sup>
- Dr. Fleming 36  
peatonal  
68 m<sup>2</sup>
- C/ Carmen 9  
150 m<sup>2</sup>
- C/ Carmen 11  
160 m<sup>2</sup>
- Ctra Valencia 11-13  
1.400 m<sup>2</sup>
- Ctra Valencia 15-17  
1.000 m<sup>2</sup>
- C/ García Reyes  
/Cap. Cortés/  
2.150 m<sup>2</sup>



\* **Vende a estrenar** piso, zona Tejares, 96 m<sup>2</sup>, salón, cocina, dormitorio, 2 baños completos, plaza de garaje, 1 año. 15.500.000 ptas.

\* **Vende apartamento** c/ Carmen, salón, cocina amueblada, 2 dormitorios, 1 baño, trastero, garaje. Primeras calidades

\* **Vende piso**, Ramón y Cajal, 98 m<sup>2</sup>, salón, cocina amueblada, 3 dormitorios, 1 baño, ascensor, calefacción. 12.000.000 ptas. Ref. 1563

\* **Vende piso zona** Carretas, 95 m<sup>2</sup>, salón, cocina, 3 dormitorios, 2 baños amueblados, calefacción individual, trastero. Seminuevo. 14.000.000 ptas. Ref. 1560

\* **Vende apartamento**, zona San Agustín, salón, cocina amueblada, office, 1 baño, 2 dormitorios. 8.700.000 ptas. 1557

C/ Hermanos Jiménez, 12  
50 28 50  
ALBACETE



**SANCHEZ DEL RIO-CATEDRAL**  
Telf: 967-52 26 00

A.P.I. PEDRO SANCHEZ DEL RIO  
(15 años de experiencia nos avalan)

- **NUEVA PROMOCION DE VIVIENDAS EN ZONA SANTO ANGEL:** Pisos de 3 y 4 dormitorios, 2 baños, calefacción individual gas, armarios, garaje opcional, desde 15.450.000 ptas. Información y planos en Plaza Virgen de los Llanos, s/n

- **BLASCO DE GARAY:** Piso en venta, 3 dormitorios, calefacción garaje, doble ventana, 90 m<sup>2</sup>. 17.400.000 ptas.

- **GAONA:** Dúplex en venta, 3 dormitorios, 2 baños, calefacción ind. gas, cocina amueblada, opción dos plazas de garaje, parquet, aire acondicionado, terraza. NUEVO.

- **TEJARES:** Piso en alquiler, 3 dormitorios, 2 baños, amueblado, calefacción individual gas, garaje, NUEVO.

- **LEON:** Piso en alquiler, 100 m<sup>2</sup>, 3 dormitorios, calefacción individual gas, cocina amueblada. NUEVO

- **DOCTOR FLEMING:** Piso en alquiler, 4 dormitorios, garaje opcional, calefacción central, 60.000 ptas.

- **TEJARES:** Entreplanta en alquiler, acondicionada para oficinas, totalmente amueblada, nueva, 45 m<sup>2</sup>

- **ARQUITECTO VANDELVIRA:** Piso en alquiler, 2 dormitorios, baño, amueblado, aire acondicionado, 36.000 ptas.

- **OCTAVIO CUARTERO:** Piso en alquiler, 4 dormitorios, 2 baños, ascensor, amueblado, calefacción individual gas, (ideal estudiantes) 65.000 ptas.

**SANCHEZ DEL RIO-CATEDRAL**  
A.P.I. Pedro Sánchez del Río  
Plaza Virgen de los Llanos Tel:  
967 52 26 00



INMOBILIARIA  
SANCHEZ DEL RIO-CATEDRAL  
**INFÓRMESE**  
NO COBRAMOS COMISION AL COMPRADOR  
PLAZA VIRGEN DE LOS LLANOS  
TELF. 967-52 26 00  
E-MAIL: RIOCAT@DIRAC.ES



"Finca Los Olivos"

**A  
7 minutos  
de  
Albacete**

ULTIMAS  
VIVIENDAS  
2ª FASE

**A LA VENTA  
3ª FASE**

Promueve  
y vende

**PROGRAMAS  
URBANISTICOS  
Y GESTION**

INFORMACION  
EN:

C/ Martínez  
Villena 4-5º

Teléfono:  
967-21 43 99



MERLIN INMOBILIARIA  
vende apartamento zona  
Fiesta del Arbol, un dor-  
mitorio, salón, cocina inde-  
pendiente, baño, precio:  
4.800.000. Ref: 589 Tfno:  
967 24 87 18

MERLIN INMOBILIARIA  
vende 2 viviendas en zona  
Carretas, 3 y 4 dormitorios,  
salón, cocina, baño, 100 úti-  
les, desde 9.500.000. Ref.  
970. Tfno: 967 24 87 18

MERLIN INMOBILIARIA  
vende piso 90 útiles, 3 dor-  
mitorios, 2 baños, calefaca-  
ción individual, 3 años de  
antigüedad, precio:  
14.000.000. Ref. 462. Tfno.  
967 24 87 18

MERLIN INMOBILIARIA  
vende piso zona Centro, 3  
dormitorios, 1 baño, tras-  
tero, mucha luz e inmejo-  
rables vistas, precio:  
10.500.000. Tfno.  
967 24 87 18

MERLIN  
INMOBILIARIA  
vende piso en Torres Que-  
vedo, 125 útiles, 4 dormi-  
itorios, 1 baño y 1 aseo, pre-  
cio: 14.000.000. Ref. 245.  
Tfno. 967 24 87 18

MERLIN  
INMOBILIARIA  
vende piso nuevo a estren-  
ar, en Pérez Galdós, 4  
dormitorios, 2 baños com-  
pletos, acabados 1ª calidad,  
calefacción individual gas  
ciudad, garaje, precio  
25.000.000. negociable  
Ref. 257. Tfno.  
967 24 87 18

Rosario, 16 1º Dcha



SERVICIOS INMOBILIARIOS

**VENDE CHALETS A 15  
MINUTOS DE ALBACETE**

90 METROS UTILES  
+ 17 METROS DE GARAJE  
+ 10 METROS DE PORCHE

**PRECIO: 11.000.000.PTS**

C/ María Marín, 15  
Albacete

Tel. 967 50 20 13  
Fax 967 50 19 11

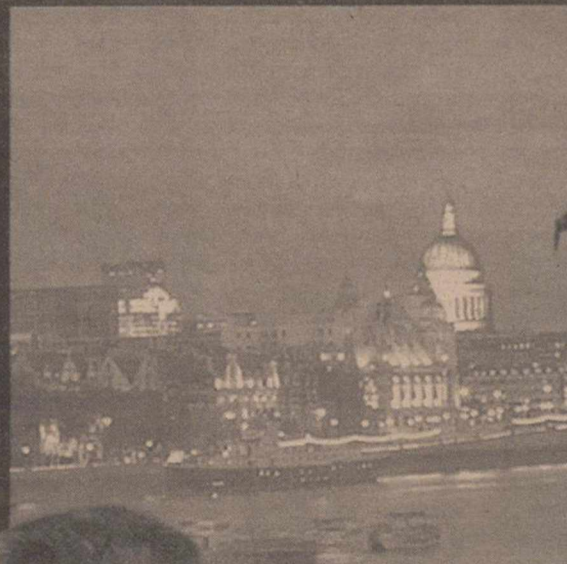

SOCIEDAD LIMITADA

\* **PISO AVDA. ESPAÑA**, 120 m<sup>2</sup>. Salón, 4 dor-  
mitorios, 2 baños. Cocina amueblada. Calefacción  
central. Garaje. 20.500.000 Pts. Tel.: 967 21 80 11

\* **DUPLEX ZONA PARQUE**. 200 m<sup>2</sup> útiles. Salón  
con aire acondicionado. Cocina office. 2 terrazas. 2  
trasteros. 3 dormitorios. Cuarto plancha. 3 baños.  
1 aseo. Precioso. Tel. 967-21 80 11

\* **PROMOCION PISOS LUJO ZONA ROSARIO**.  
Pisos de 114 m<sup>2</sup> útiles. Amplios salón y cocina. 4  
dormitorios con armarios empotrados. 2 baños com-  
pletos. Suelos de mármol. Trastero y plaza de Garaje.  
Financiación a 30 años. No deje pasar esta oportu-  
nidad. Reserve ya. Tel.: 967 21 80 11

\* **PISO ZONA SAN AGUSTIN**. 100 m<sup>2</sup>. 5 años.  
Salón, 3 dormitorios amplios. 2 baños. Suelos parquet  
y mármol. Gas ciudad. Cocina amueblada. Video-  
portero. Garaje. Tel. 967-21 80 11

C/ Cervantes, nº 12 (Frente Edif. La Pajarita) ALBACETE  
21 80 11

*Se acentúa la posibilidad de un cambio en los tipos de interés*

# La economía de EE.UU. conserva su ritmo de crecimiento

## AGENCIAS

La economía de EEUU mantendrá su vertiginoso ritmo en los últimos meses del año, lo cual se reflejará en presiones inflacionarias y mayores posibilidades de cambio en los tipos de interés, según pronosticaron analistas financieros.

Agregaron que la primera muestra de ese cuadro se producirá mañana jueves cuando el Departamento de Comercio dé a conocer las cifras sobre el Producto Interior Bruto (PIB) correspondientes al tercer trimestre.

La certeza de cifras altamente positivas para el PIB del trimestre que finalizó en septiembre ha sido el principal factor de la volatilidad registrada en el mercado bursátil en las últimas semanas.

El índice Dow Jones cerró el pasado martes en baja de 47,80 puntos, o 0,46 por ciento, en un nivel de 10.302,13 puntos, tras haber caído de un nivel superior a los 11.000 puntos a que llegó el mes pasado, en una muestra de nerviosa volatilidad.

"Y eso no va a cambiar en un futuro cercano", dijeron los analistas financieros James Cooper y Kathleen Madigan en un artículo publicado en el número de noviembre de la revista Business Week.

"No hay indicios de que la economía esté desacelerándose lo suficiente como para excluir una intervención de la Reserva Federal", agregaron.

Los tipos de interés en Estados Unidos, actualmente de 5,5 por ciento, son fijados por la Reserva Federal organismo independiente del gobierno que actúa como Banco Central.

Según los analistas, el PIB - que es la suma del valor de bienes y servicios producidos - tendrá un incremento anual de cuatro por ciento o más en el tercer trimestre y ese incremento se mantendrá en el mismo nivel en los últimos tres meses del año.

El ritmo de crecimiento anual del PIB en el segundo trimestre del año fue de 1,6 por ciento, tras una subida de 4,3 en los primeros tres meses de 1999.

Eso significa una producción real de 31.000 millones de dólares en el segundo trimestre después de un incremento de 81.900 millones en el primero, según cifras revisadas del Departamento de Comercio.

Los expertos manifiestan que debido a que se mantiene el crecimiento acelerado de la economía estadounidense y a que comienza a tomar ritmo la recuperación global, las presio-

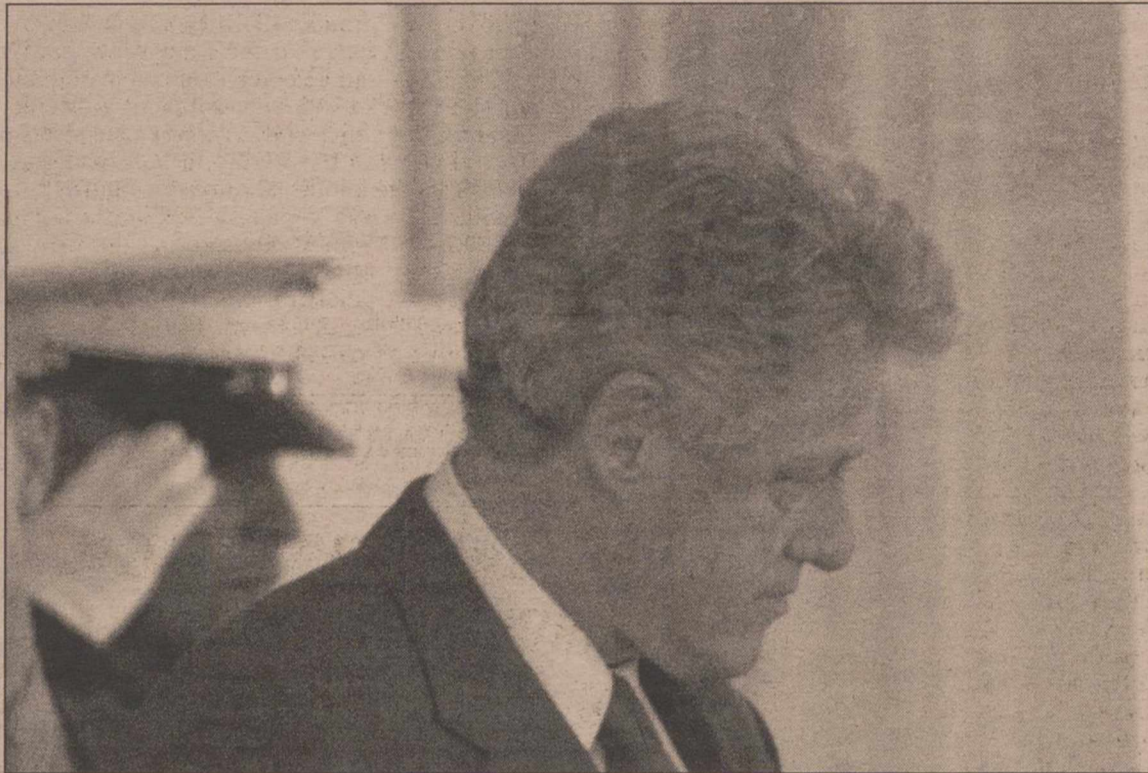

Bill Clinton, presidente de Estados Unidos.

nes sobre costos y precios también han aumentado.

Por otra parte, la inflación ha mostrado indicios de actividad en la medida en que el sector de la manufacturación responde a un aumento de las exportaciones, manifestaron.

### DEBILIDAD DEL DOLAR

Eso se debe a un debilitamiento del valor del dólar que ha revertido una baja constante durante tres años en los precios de los productos no vinculados al petróleo.

A ello se suma un aumento previsto en los precios de las

materias primas que han comenzado a repuntar después de dos años en baja.

El presidente del Banco de la Reserva Federal de San Francisco, Robert Parry, manifestó que este panorama, el fuerte gasto interno y la creciente demanda externa plantean el riesgo de una aceleración inflacionaria en Estados Unidos.

Charles Payne, analista de Wall Street, manifestó que "el péndulo se ha inclinado ahora hacia la posibilidad de que se decreta un aumento de los tipos de interés" cuando se reúna el 16 de noviembre la

comisión de políticas de la Reserva Federal. "Nos están acosando los tipos de interés y creo que esto continúa manifestándose en la tendencia al nerviosismo que registran los mercados de cara al anuncio del jueves sobre el Producto Interior Bruto", manifestó Larry Rice, jefe de inversiones de la empresa financiera Josephthal Lyon & Ross. Un aumento de los intereses frenaría el consumo en EE.UU. debido a un incremento en el coste del dinero e indirectamente ayudaría a aplacar las temidas presiones inflacionarias, según los expertos.

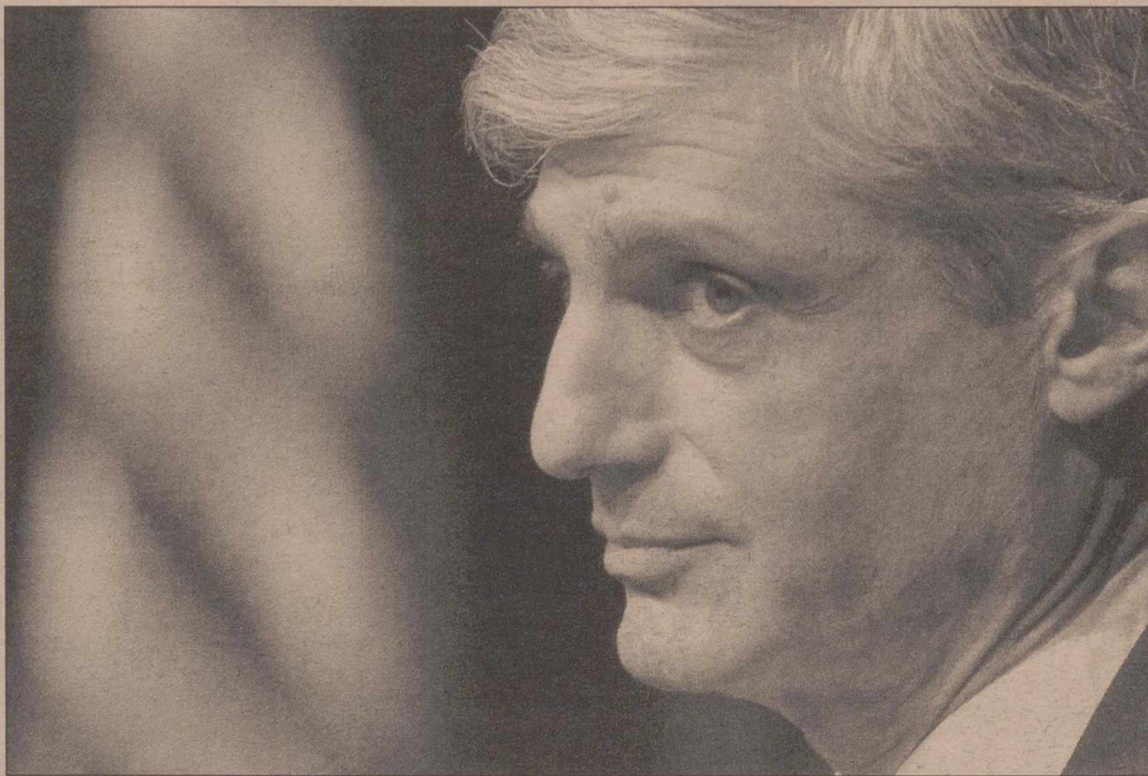

Jack Rubin, secretario del Tesoro de Estados Unidos.

## Los pedidos de bienes duraderos disminuyeron un 1,3 por ciento

Los pedidos de bienes duraderos a las fábricas de Estados Unidos disminuyeron un 1,3 por ciento durante septiembre, en la primera caída de este indicador en cinco meses, informó el Departamento de Comercio.

En agosto, este indicador de los bienes fabricados para que duren más de tres años, había subido un 1 por ciento, y había estado en alza desde mayo después de una caída del 2,4 por ciento en abril.

Los pedidos de bienes duraderos, que alcanzaron un valor de 204.900 millones de dólares, señalan a los economistas el rumbo posible de la economía a largo plazo, pues requieren una inversión mayor y muchos de ellos son equipos de transporte o maquinarias para la producción.

La serie de aumentos mensuales de los pedidos de bienes duraderos se había sumado a otros indicadores de un ritmo acelerado de crecimiento de la economía y del consumo, que preocupaban a la Reserva Federal, siempre cautelosa ante cualquier indicio de un brote inflacionario.

En octubre la Reserva Federal mantuvo los intereses invariables, aunque en lo que va del año ya aumentó dos veces el precio del dinero, y discutirá nuevamente la situación en la tercera semana de noviembre.

Pero los aumentos mensuales de los pedidos a las fábricas también constituyeron una buena noticia para el sector manufacturero estadounidense, que ha perdido más de 400.000 puestos de trabajo desde marzo de 1998 debido al impacto de la crisis financiera global que causó una restricción de los mercados internacionales.

La mayor caída en septiembre fue en el sector del transporte, que bajó un 3,9 por ciento después que en agosto tuvo un avance del 3,6 por ciento.

El Departamento de Comercio explicó que esta disminución se debió, en gran parte, a una demanda menor de aviones y automóviles, componentes y repuestos.

En algunos sectores, sin embargo, hubo avances, como en las maquinarias industriales, que comprende también ordenadores y máquinas herramienta.

MERCADO CONTINUO

										Contratación en Euros									
Nom	Valor	Ant.	Ult.	Pesetas	Dif./S.	Dif./S.%	Max/S.	Min./S.	Vol./S.	Nom	Valor	Ant.	Ult.	Pesetas	Dif./S.	Dif./S.%	Max/S.	Min./S.	Vol./S.
1,00	ABENGOA	23,00	23,30	3.877	+0,30	+1,30	23,5	22,11	91.158	1,00	FERROVIAL	16,59	16,95	2.820	+0,36	+2,17	17,09	15,23	1.590.388
1,01	AC.Y FOR.AZC	8,5	8,60	1.431	+0,10	+1,18	8,6	0,00	26.624	0,60	FILO	1,37	1,36	226	-0,01	-0,73	1,40	1,36	311.015
1,00	ACCIONA	44,09	45,80	7.620	+1,71	+3,88	46,75	42,62	324.608	0,60	FILO B	1,42	1,43	238	+0,01	+0,70	1,47	0,00	19.476
6,01	ACERIALIA	11,55	11,80	1.963	+0,25	+2,16	12,14	11,38	929.112	2,00	RED ELECTRI.	6,94	6,70	1.115	-0,24	-3,46	6,91	6,51	527.806
1,00	ACERINOX	29,1	28,90	4.809	-0,20	-0,69	30,7	28,52	1.048.609	6,01	FOSFORERA	1,35	1,35	225	=	+0,00	0,00	0,00	0
3,01	ACESA	10,35	10,25	1.705	-0,10	-0,97	10,5	10,06	1.999.349	0,30	FUNESPANA	15,74	15,80	2.629	+0,06	+0,38	16,00	14,71	22.485
1,50	ACS	21,7	22,80	3.794	+1,10	+5,07	22,98	21,28	1.002.160	1,00	GAS NATURAL	20,03	20,80	3.461	+0,77	+3,84	21,20	19,40	1.846.537
0,60	ADOLFO DGUEZ	10,18	10,20	1.697	+0,02	+0,20	10,39	10,17	40.126	0,17	GE.INVERSION	0,40	0,39	65	-0,01	-2,50	0,40	0,38	63.534
1,00	AG.BARCELONA	14,25	15,18	2.526	+0,93	+6,53	15,35	14,10	623.334	2,40	GLOBAL STEEL	2,08	1,99	331	-0,09	-4,33	2,04	1,96	32.274
0,60	AGROMAN	6,7	6,71	1.116	+0,01	+0,15	6,92	6,27	117.732	2,00	HID.CANTABR.	13,60	13,95	2.321	+0,35	+2,57	14,08	13,32	1.040.301
1,20	ALDEASA	20,5	21,93	3.649	+1,43	+6,98	21,95	20,05	338.164	3,01	IBERDROLA	13,71	13,86	2.306	+0,15	+1,09	13,94	13,73	2.143.470
	AMADEUS	5,84	5,69	947	-0,15	-2,57	5,87	5,73	28.044.443	0,60	IBERPAPEL	12,70	12,48	2.076	-0,22	-1,73	13,00	12,20	19.699
1,80	AMPER	6,95	7,42	1.235	+0,47	+6,76	7,5	6,95	460.241	0,50	IBERPISTAS	6,99	6,99	1.163	=	+0,00	7,00	6,80	100.155
2,86	ARAGONESAS	5,1	5,15	857	+0,05	+0,98	5,15	5,00	68.210	1,20	INBESOS	3,25	3,40	566	+0,15	+4,62	3,40	0,00	2.275
0,75	ARGENTARIA	20,78	21,10	3.511	+0,32	+1,54	21,17	20,35	20.583.819	6,01	INDO	5,75	5,85	973	+0,10	+1,74	6,00	5,75	11.982
3,16	ASTURIA.ZINC	11,14	10,80	1.797	-0,34	-3,05	11,35	10,75	204.432	0,78	INDRA	9,67	9,99	1.662	+0,32	+3,31	10,04	9,60	1.129.569
5,62	AUMAR	18,25	18,21	3.030	-0,04	-0,22	18,67	17,33	702.466	1,86	INM.BAMI	3,52	3,46	576	-0,06	-1,70	3,55	3,45	68.415
0,60	AZ.EBRO AGR.	15,85	16,98	2.825	+1,13	+7,13	16,98	15,00	76.060	1,50	INM.ZABALBUR	8,81	8,63	1.436	-0,18	-2,04	8,94	8,52	68.159
0,25	AZKAR	8,37	8,32	1.384	-0,05	-0,60	8	8,23	244.365	3,01	KOIPE	23,00	23,20	3.860	+0,20	+0,87	23,50	22,76	8.804
1,20	AZKOYEN	8,91	9,22	1.534	+0,31	+3,48	9,33	8,56	244.475	3,01	LA SEDA B. B	4,36	4,39	730	+0,03	+0,69	4,45	4,21	150.107
0,75	B.ANDALUCIA	33,95	33,80	5.624	-0,15	-0,44	33,90	33,10	9.963	1,00	LINGOTES	3,45	3,45	574	=	+0,00	3,45	0,00	5.111
6,01	B.ATLANTICO	35,75	36,21	6.025	+0,46	+1,29	36,21	0,00	299	0,60	LOGISTA	22,50	22,90	3.810	+0,40	+1,78	23,25	22,10	32.782
0,60	B.CASTILLA	14	14,00	2.329	=	+0,00	14,00	13,90	1.070	1,50	MAPFRE VIDA	23,91	24,82	4.130	+0,91	+3,81	24,88	23,75	154.947
0,75	B.CTO.BALEAR	16,8	16,30	2.712	-0,50	-2,98	16,90	16,30	795	1,00	MECALUX	6,40	6,50	1.082	+0,10	+1,56	6,95	6,20	422.640
0,98	B.ESFINGE	1,27	1,27	211	=	+0,00	1,28	1,25	15.028	1,50	METROVACESA	19,60	20,23	3.366	+0,63	+3,21	21,00	19,00	252.471
0,30	B.GALICIA	15	14,60	2.429	-0,40	-2,67	15,00	14,60	1.227	0,03	MIA	18,75	19,30	3.211	+0,55	+2,93	19,30	18,50	1.739
1,00	B.GUIPUZCO,P	11,91	11,91	1.982	=	+0,00	11,95	11,90	1.745	3,01	MIQUEL COSTA	25,50	24,35	4.051	-1,15	-4,51	26,00	24,33	39.418
1,00	B.GUIPUZCOAN	12,2	12,35	2.055	+0,15	+1,23	12,38	12,20	7.468	3,01	N.MONTANA	0,62	0,62	103	=	+0,00	0,63	0,60	154.439
3,01	B.HERRERO	68	68,00	11.314	=	+0,00	66,95	65,20	405	2,10	NH HOTELES	10,08	10,75	1.789	+0,67	+6,65	10,89	10,26	966.030
3,01	B.PASTOR	40,02	40,93	6.810	+0,91	+2,27	41,50	38,53	33.157	1,00	NICOL.CORREA	3,96	3,99	664	+0,03	+0,76	4,19	3,90	80.132
1,00	B.POPULAR	63,75	64,00	10.649	+0,25	+0,39	64,20	61,25	1.159.798	0,60	OBR H. LAIN	7,69	7,20	1.198	-0,49	-6,37	7,70	7,02	1.572.406
0,50	B.SANT.CENT.HISP.	9,52	9,87	1.642	+0,35	+3,68	9,95	9,25	50.600.145	1,50	OMSA	7,10	7,15	1.190	+0,05	+0,70	7,30	7,10	59.302
1,00	B.VALENCIA	8,19	8,40	1.398	+0,21	+2,56	8,56	8,25	524.714	0,25	PA. REUNIDOS	6,17	6,20	1.032	+0,03	+0,49	6,50	6,05	131.263
0,30	B.VASCONIA	10,2	10,24	1.704	+0,04	+0,39	10,24	10,05	384	6,01	PATERNINA	13,60	13,18	2.193	-0,42	-3,09	13,31	13,18	74.864
1,00	B.ZARAGOZANO	9,16	9,14	1.521	-0,02	-0,22	9,29	9,11	148.923	6,01	PESCANOVA	10,31	10,70	1.780	+0,39	+3,78	10,70	10,12	12.513
2,40	BANESTO	15,65	15,73	2.617	+0,08	+0,51	15,80	15,67	23.423	0,15	PICKING PACK	0,19	0,18	30	-0,01	-5,26	0,19	0,18	7.296.473
1,50	BANKINTER	35,95	36,57	6.085	+0,62	+1,72	36,76	33,97	935.799	0,96	PORTLAND V.	25,24	26,25	4.368	+1,01	+4,00	26,50	24,50	57.709
0,60	BARON DE LEY	27,4	25,50	4.243	-1,90	-6,93	27,40	25,00	111.298	6,00	PRIMA INMOB.	8,38	8,42	1.401	+0,04	+0,48	8,47	8,22	153.276
0,03	BAYER A.G.	36,5	39,30	6.539	+2,80	+7,67	39,75	38,00	2.332	0,60	PROSEGUR	8,24	7,80	1.298	-0,44	-5,34	8,38	7,80	160.108
0,52	BBV	12,56	12,78	2.126	+0,22	+1,75	12,83	12,28	28.584.982	0,60	PRYCA	16,15	17,87	2.973	+1,72	+10,65	18,20	16,31	1.528.726
3,01	BEFESA	10,17	10,80	1.797	+0,63	+6,19	11,10	10,12	168.679	0,06	PULEVA	1,48	1,56	260	+0,08	+5,41	1,56	1,45	7.150.668
0,60	BO.RIOJANAS	10,64	10,40	1.730	-0,24	-2,26	11,00	10,00	9.154	3,01	RIADIOTRONICA	13,16	13,59	2.261	+0,43	+3,27	14,00	13,08	314.016
1,50	BO.Y BEBIDAS	10	10,07	1.676	+0,07	+0,70	10,19	9,90	55.896	3,23	RENO M.S/A	2,70	2,70	449	=	+0,00	2,70	2,57	70.170
3,01	C.A.F.	23,45	23,80	3.960	+0,35	+1,49	24,04	22,56	12.474	1,00	REPSOL	18,90	19,60	3.261	+0,70	+3,70	19,68	18,65	13.363.748
0,24	C.V.N.E.	12,4	12,35	2.055	-0,05	-0,40	12,70	12,22	10.342	0,60	SNIACE	1,14	1,10	183	-0,04	-3,51	1,14	1,04	214.809
1,00	CAMPOFRIO	12,08	13,47	2.241	+1,39	+11,51	13,76	12,11	98.220	2,00	SOGEACABLE	24,60	26,16	4.353	+1,56	+6,34	26,36	24,30	603.406
1,50	CATALANA OC.	19,18	18,90	3.145	-0,28	-1,46	19,43	18,50	18.564	0,60	SOL MELIA	10,86	10,85	1.805	-0,01	-0,09	11,05	10,30	1.903.705
1,50	CEM.PORTLAND	31,87	28,94	4.815	-2,93	-9,19	30,93	28,62	22.540	6,01	SOS ARANA	10,10	10,10	1.680	=	+0,00	10,15	10,00	25.648
1,00	CEPSA	10,52	10,40	1.730	-0,12	-1,14	11,00	10,15	162.755	0,60	SOTOGRADE	3,18	3,59	597	+0,41	+12,89	3,60	3,54	3.258.981
0,60	CONTINENTE	21	22,78	3.790	+1,78	+8,48	23,15	21,00	876.391	0,60	SUPERDIPLO	17,55	17,43	2.900	-0,12	-0,68	17,99	17,00	347.747
3,01	CORP.BANESTO	8,15	9,35	1.556	+1,20	+14,72	9,37	9,31	4.688	0,60	TABACALERA	15,29	15,65	2.604	+0,36	+2,35	15,90	15,21	6.508.030
1,00	CORP.FI.ALBA	24,50	27,60	4.592	+3,10	+12,65	27,80	24,35	279.337	3,01	TAFISA	10,80	11,17	1.859	+0,37	+3,43	11,17	10,45	75.927
1,50	CORP.MAPFRE	16,25	16,20	2.695	-0,05	-0,31	16,60	15,80	490.951	3,01	TAVEX ALGOD.	2,59	2,49	414	-0,10	-3,86	2,60	2,41	101.241
0,30	CORTEFIEL	24,49	24,83	4.131	+0,34	+1,39	25,22	23,75	175.492	0,03	TELEPIZZA	4,49	5,08	845	+0,59	+13,14	5,11	4,58	23.918.408
6,01	CRISTALERIA	45,61	44,60	7.421	-1,01	-2,21	45,60	44,55	60.779	0,05	TPI PAG. AMAR.	20,50	20,75	3.453	+0,25	+1,22	21,00	20,25	1.062.412
3,01	D.FELGUERA	6,98	7,17																

LOS 10 QUE MAS SUBEN EN EL AÑO

Valor	Ult.AñoAnt	Ult-UltAn	Ult-UltAn(%)
ZELTIA	6,25	10,19	163,04
DRAGADOS PRE	8,05	3,86	47,90
SOTOGRADE	2,46	1,13	45,93
ASTURIA.ZINC	7,42	3,38	45,55
ACERINOX	19,86	9,04	45,52
BANESTO	11,24	4,49	39,95
ACERALIA	8,53	3,27	38,34
C.V.N.E.	9,50	2,85	30,05
REPSOL	15,17	4,43	29,24
ENCE	14,30	3,50	24,48

LOS 10 QUE MAS BAJAN EN EL AÑO

Valor	Ult.AñoAnt	Ult-UltAn	Ult-UltAn(%)
RADIOTRONICA	59,98	-46,39	-77,34
FASTIBEX	11,13	-6,18	-55,53
FILO	3,01	-1,65	-54,82
PICKINGPACK	0,38	-0,20	-52,63
ERCROS	1,15	-0,52	-45,22
FILO B	2,56	-1,13	-44,14
VISCOFAN	13,80	-6,00	-43,53
ADOLFO DGUEZ	17,19	-6,99	-40,66
MIA	32,45	-13,15	-40,52
NICOL.CORREA	6,64	-2,65	-39,91

LOS 10 MAS NEGOCIADOS EN EL AÑO

Valor	Títulos Año	MedDiaTitAño
ENDESA	959.438.439	4.590.615
TELEFONICA	912.536.083	14.070.223
PICKINGPACK	908.059.384	4.344.782
IBERDROLA	592.518.425	2.835.016
ARGENTARIA	586.886.163	2.821.568
BSCH	490.383.362	16.943.609
BBV	480.378.076	7.117.202
TELEPIZZA	339.298.501	1.639.123
REPSOL	317.212.062	6.363.343
PULEVA	311.707.932	1.505.835

LOS 10 MAS ACTIVOS EN LA SEMANA

Intermediario	Nº Títulos	V. Efect.(m)
SCH. (A)	52.592.247	625.618
Argentaria Bolsa (A)	35.233.654	481.725
BBV Interactivos (A)	26.004.023	397.081
Aho.Corporacion Finan.(A)	30.804.349	382.931
SBC Warburg Securities	26.521.300	354.962
Soc.General de Valores(A)	26.871.846	340.903
Banesto Bolsa (A)	23.902.452	339.306
Asesores Bursátiles	21.909.465	319.930
Benito y Monjardín (A)	21.572.840	312.868
Siaga (A)	23.699.442	312.584

PROXIMOS PAGOS DE DIVIDENDOS

Nombre	Concepto	Div Año	Div Ejer	Ejerc	Bruto	Neto	F Pago
CEPSA	A Cuenta	2	2	1999	0,16	0,12	29-oct-99
BSCH	A Cuenta	4	4	1999	0,06	0,04	30-oct-99
CEVASA B	Complem.	2	2	1998	0,23	0,17	2-nov-99
0	0	0	0	0	0	0	0-ene-00
0	0	0	0	0	0	0	0-ene-00

AMPLIACIONES DE CAPITAL EN CURSO

Nombre	N A	Inic Amp	Fin Amp	P Título	Desembolso	Teórico Acc
ZARDOYA OTIS	1 10	6/10/99	6/11/99	100	0	1,14
CEVASA A	1 80	14/10/99	13/11/99	100	0	0,629
NAARDEN.INT	1 15	15/10/99	30/10/99	350	21,03	0,022

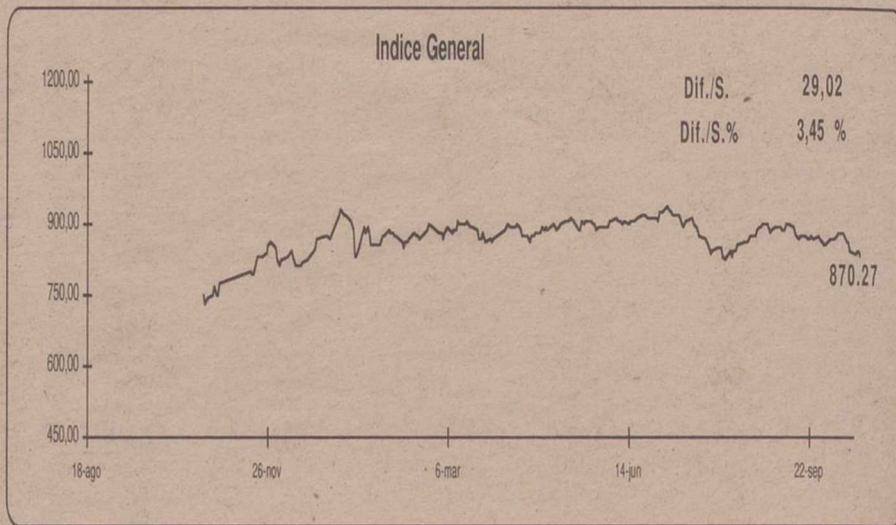

MERCADO DE DIVISAS

	Peseta	Marco	Dolar	Euro	Franco F.	Libra E.	100 Liras	Franco S.	Yen
Peseta	85,0800	158,1700	166,3860	25,3680	259,8600	8,5910	103,7790	1,5170	
Marco	0,0118	1,8590	1,9558	0,2982	3,0543	0,1010	1,2198	0,0178	
Dolar	0,0063	0,5379	1,0520	0,1604	1,6420	0,0543	0,6561	0,0096	
Euro	166,386	1,9558	0,9506	6,5596	1,5625	0,0005	0,6238	0,0091	
Franco F.	0,0394	3,3538	6,2350	6,5596	10,2436	0,3387	4,0909	0,0598	
Libra E.	0,0038	0,3274	0,6090	0,6400	0,0976	0,0331	0,3994	0,0058	
100 Liras	0,1164	9,9034	18,4111	0,0005	2,9529	30,2479	12,0800	0,1766	
Franco S.	0,0096	0,8198	1,5241	1,6030	0,2444	2,5040	0,0828	0,0146	
Yen	0,6592	56,0844	104,2200	109,6300	16,7225	171,2986	5,6632	68,4107	

INDICES GENERALES Y SECTORIALES NACIONALES

Nombre	Anterior	Ultimo	Dif.%S	Dif./S	Nombre	Anterior	Ultimo	Dif./S
MADRID	841,25	870,27	3,45 %	29,02	ALIMENT.	461,92	476,91	14,99
IBEX 35	9.389,40	9.741,50	3,75 %	352,10	BANCOS	1.085,36	1.109,02	23,66
IBEX FINAN.	8.559,20	8.760,40	2,35 %	201,20	COMUNL.	1.070,46	1.127,94	57,48
IBEX UTILIT.	16.430,60	17.165,80	4,47 %	735,20	CONSTR.	1.044,87	1.069,69	24,82
IBEX INDUST.	6.324,20	6.544,60	3,49 %	220,40	ELECT.	796,91	825,70	28,79
IBEX COMPLE.	6.117,60	6.174,40	0,93 %	56,80	INVERSI.	793,07	867,23	74,16
BILBAO	1.330,23	1.376,29	3,46 %	46,06	PETROLEO	697,12	718,66	21,54
VALENCIA	697,47	720,22	3,26 %	22,75	METAL	333,56	338,11	4,55
BARCELONA	703,14	725,81	3,22 %	22,67	SERVICIOS	150,80	157,35	6,55

INDICES INTERNACIONALES MAS IMPORTANTES

Nombre	Anterior	Ultimo	Dif./S%	Dif./S	Nombre	Anterior	Ultimo	Dif./S %	Dif./S.
DOW JONES	10.470,20	10.765,90	2,82	295,7	EUROTOP 300	1.293,00	1.341,00	3,71	48
S&P 500	1.301,65	1.371,13	5,34	69,48	NASDAQ COMP.	2.816,52	2.969,52	5,43	153
FTSE-100	6.058,90	6.255,70	3,25	196,8	NASDAQ 100	2.485,90	2.638,91	6,16	153,01
CAC40 PAR.	4.677,80	4.888,62	4,51	210,82	MIB 30	32.494,00	33.013,00	1,60	519
DAX XETRA	5.357,75	5.525,40	3,13	167,65	MOSCU RTS	97,99	98,09	0,10	0,1
DAX FLOOR	0,00				BOVESPA	11.461,00	11.663,00	1,76	202
MIITEL	23.025,00	23.315,00	1,26	290	MERVAL	545,82	536,50	-1,71	-9,32
SWISS MARKET	6.876,90	7.159,70	4,11	282,8	MEXICO IPC	5.156,06	5.252,91	1,88	96,85
NIKKEI	17.448,20	18.284,00	4,79	835,8	SANTIAGO IGP	4.558,67	4.513,61	-0,99	-45,06
HANGSENG	12.863,00	13.256,90	3,06	393,9	LIMA IG	1.806,41	1.784,50	-1,21	-21,91
SWISS PERFO.	4.548,72	4.705,24	3,44	156,52	CARACAS IG	5.331,89	5.623,94	5,48	292,05
LISBOA BVL30	4.485,40	4.531,60	1,03	46,2	BOGOTA IG	893,16	900,29	0,80	7,13
EUROTOP 100	2.982,78	3.099,24	3,90	116,46					

Fuente: Infobolsa

POTENCIAL DE APRECIACION DE LOS VALORES DEL IBEX 35

Revisión del 6/04/99	Último	Pre.Obj.	Potencial	Valor	Último	Pre.Obj.	Potencial
ACCIONA	45,8	54,26	+18,47%	DRAGADOS	10,07	12,31	+22,24%
ACERALIA	11,8	15,6	+32,20%	ENDESA	19,03	21	+10,35%
ACERINOX	28,9	33,75	+16,78%	FCC	23,85	30,75	+28,93%
ACESA	10,25	11,62	+13,37%	GAS NATURAL	20,8	25,16	+20,96%
ACS	22,8	33,25	+45,83%	HID.CANTABR	13,95	17,01	+21,94%
AG.BARCELONA	15,18	19,25	+26,81%	IBERDROLA	13,86	15,76	+13,71%
INDRA	9,99	10,41	+4,20%	PRYCA	17,87	20,2	+13,04%
ARGENTARIA	21,1	21,69	+2,80%	PULEVA	1,56	0,54	-65,38%
AUMAR	18,21	25,1	+37,84%	REPSOL	19,6	27,39	+39,74%
B.POPULAR	64	70,97	+10,89%	SOL.MELIA	10,85	14,23	+31,15%
BSCH	9,87	12,07	+22,29%	TABACALERA	15,65	23,5	+50,16%
BANKINTER	36,57	36,17	-1,09%	TELEFONICA	15,64	18,24	+16,62%
BBV	12,78	15,65	+22,46%	TELEPIZZA	5,08	5,75	+13,19%
FERROVIAL	16,95	24,1	+42,18%	UNION FENOSA	13,91	15,3	+9,99%
NH.HOTELES	10,75	13,48	+25,40%	URALITA	7,18	10	+39,28%
CONTINENTE	22,78	28,01	+22,96%	VALLEHERMOSO	8,21	9,88	+20,34%
CORP.FI.ALBA	27,6	32,8	+18,84%	VISCOFAN	7,79	10,5	+34,79%
CORP.MAPFRE	16,2	21,64	+33,58%	IBEX 35	9.742	11.542	+18,48%

Fuente: Beta Capital. Los precios objetivos están sujetos a cambios según las circunstancias del mercado.

MATERIAS PRIMAS

Nombre	Ultimo	Fecha	Hora
Aluminio 3M LME	1506	19991029	181500
Aluminio LME	1474,5	19991029	140000
HOME HEATING OIL	0,604	19991028	163000
NATURAL GAS	3,18	19991028	163000
Oro	299,3	19991029	181000
Paladio	390	19991029	150800
PETROLEO BRENT 1 MES	22,7	19991028	163000
Plata	5,3	19991029	175800
Platino	418,5	19991029	153400
Zinc 3M LME	1157	19991029	181200
Zinc LME	1144,5	19991029	135500

Página realizada por Invercapital Mancha S.L. Representante para Castilla-La Mancha de Beta Capital S.V. B. S.A.



OFICINAS: C/ ROSARIO, 6, 3ª PLANTA "EDIFICIO TOSCANA"

TELF: 967 52 40 45 - 46 · FAX: 967 52 40 56

607 932 030 ... 619 723 720

e-mail: invercapital@mx3.redestb.es ... www.redestb.es/personal/invercapital

• INVERSIONES EN BOLSA  
• FUTUROS Y OPCIONES

Realice sus operaciones financieras con rapidez y eficacia

# FONDOS DE INVERSION

## A.B. ASESORES

Nombre del Fondo	Fondo	V.Liq.Ultimo	%Año	Patrim. (M)	Fecha
A.B. AHORRO	RFM	15,48	-1,09	221,52	29/10/99
A.B. BOLSA	RV	23,66	-2,15	186,22	29/10/99
A.B. BOLSAPLUS	RV	21,38	3,33	308,16	29/10/99
A.B. DINERPLUS	FIAMM	1.263,24	1,03	123,82	29/10/99
A.B. EURO ACCIONES	RV	8,48	13,52	119,72	29/10/99
A.B. FIVA	RVM	16,06	-1,11	145,28	29/10/99
A.B. FONDTESORO	RF	12,30	-1,05	139,55	29/10/99
A.B. RENTA	RF	14,38	-1,37	45,44	29/10/99
RENTA INTERNACIONAL	RF	16,26	0,68	304,40	29/10/99

## ALLIANZ RAS

Nombre del Fondo	Fondo	V.Liq.Ultimo	%Año	Patrim. (M)	Fecha
ALLIANZ MIXTO	RFM	6,34	-5,37	19,82	29/10/99
ALLIANZ RAS FONDO	RF	75,84	-8,15	40,08	29/10/99
ALLIANZ VARIABLE	RV	5,92	-7,06	15,43	29/10/99

## ARGENTARIA

Nombre del Fondo	Fondo	V.Liq.Ultimo	%Año	Patrim. (M)	Fecha
ARGENTARIA BEX BOLSA	RV	31,14	1,04	90,65	29/10/99
ARGENTARIA BEX DINER	FIAMM	1.112,01	0,99	397,42	29/10/99
ARGENTARIA BEX RENTA	RFM	14,08	-0,71	209,84	29/10/99
ARGENTARIA FONDHIPOTECARIO	FIAMM	1.293,06	1,42	140,03	29/10/99
ARGENTARIA FONDIBEX	GAR.	8,62	-1,03	5,85	29/10/99
ARGENTARIA FONDIRECTO	FIAMM	1.201,42	1,35	253,54	29/10/99
ARGENTARIA FONDPOSTAL	RFM	17,46	-0,85	465,34	29/10/99
ARGENTARIA RENTA	RF	8,64	1,65	150,50	29/10/99

## BANESTO FONDOS

Nombre del Fondo	Fondo	V.Liq.Ultimo	%Año	Patrim. (M)	Fecha
BANESDEUDA FONDTESORO	RF	523,78	-1,33	243,36	29/10/99
BANESTO MIXTO FIJO 2	RFM	6,43	0,00	391,33	29/10/99
BANESTO MIXTO VARIABLE	RVM	71,27	2,36	218,69	29/10/99
DINERACTIVO	FIAMM	1.301,88	0,88	748,60	29/10/99
EXTRADINERO BANESTO	FIAMM	754,41	1,30	1.048,53	29/10/99
EXTRAFONDO AHORRO	RF	7,56	-2,45	213,64	29/10/99
FONBANESTO	RF	14,11	-0,63	467,38	29/10/99
FONBANESTO 2	RF	10,47	-2,33	479,96	29/10/99

## BANSABADELL

Nombre del Fondo	Fondo	V.Liq.Ultimo	%Año	Patrim. (M)	Fecha
INVERSABADELL	RFM	15,93	-1,18	867,75	29/10/99
MB FONDO 1	RF	13,78	0,29	536,63	29/10/99
SABADELL BOLSA	RVM	12,69	-2,91	216,89	29/10/99
SABADELL FONDO	RF	16,09	-0,37	300,12	29/10/99
SABADELL FONDO 2	RF	14,89	-0,40	425,10	29/10/99

## BBV GESTINOVA

Nombre del Fondo	Fondo	V.Liq.Ultimo	%Año	Patrim. (M)	Fecha
BBV ACTIVOS FONDTESORO	FIAMM	1.155,92	0,94	405,12	29/10/99
BBV AHORRO	RF	9,80	-3,07	627,58	29/10/99
BBV BOLSA	RV	20,66	-6,77	269,54	29/10/99
BBV DEUDA FONDTESORO	RF	132,38	-3,65	565,29	29/10/99
BBV DINERO	FIAMM	1.704,28	1,36	2.758,07	29/10/99
BBV HORIZONTE	RF	11,76	-2,65	634,28	29/10/99
BBV MONETARIO	FIAMM	75,19	1,20	972,72	29/10/99
BBV PLAN RENTAS 10	RF	754,75	-6,66	728,32	29/10/99
BBV RENTA	RF	14,69	-0,47	1.766,87	29/10/99
BBV RENTA 91	RF	9,71	-0,82	802,79	29/10/99
FONDCOMERCIO 1999	RF	694,39	1,04	15,19	29/10/99
FONDCOMERCIO 2001	RF	636,92	0,44	13,02	29/10/99
FONDCOMERCIO 2002	RF	682,03	-2,67	39,18	29/10/99
FONDCOMERCIO BOLSA	RV	16,25	-3,96	111,83	29/10/99
FONDCOMERCIO DEUDA	RF	679,46	-3,33	75,20	29/10/99

## BANCAJA

Nombre del Fondo	Fondo	V.Liq.Ultimo	%Año	Patrim. (M)	Fecha
CAVALDINER	FIAMM	1.364,99	0,95	516,63	29/10/99
CAVALDINER ORO	FIAMM	864,59	1,68	350,20	29/10/99
CAVALRENTA	RVM	11,28	-0,27	140,00	29/10/99
EDIFON	RV	1.121,87	-17,04	60,38	29/10/99
FONSEGUR	RF	14,27	-1,52	121,56	29/10/99

## BCH GESTION

Nombre del Fondo	Fondo	V.Liq.Ultimo	%Año	Patrim. (M)	Fecha
BCH ACCIONES	RV	12,68	-4,52	428,65	29/10/99
BCH FONDIMO 1	FIAMM	1.594,53	1,33	871,39	29/10/99
BCH MIXTO ACCIONES	RVM	18,17	3,59	800,16	29/10/99
BCH MIXTO RENTA FIJA	RFM	14,18	-1,46	714,94	29/10/99
BCH RENTA FIJA 1	RF	18,89	-1,97	765,81	29/10/99
FONCENHIS	RFM	10,40	-2,62	781,30	29/10/99
FONCONDOR TESORERIA	RF	64,29	1,61	635,48	29/10/99
BER FONDO 2000	RFM	10,44	-2,06	403,29	29/10/99

## CAJA ESPAÑA

Nombre del Fondo	Fondo	V.Liq.Ultimo	%Año	Patrim. (M)	Fecha
FONDESPAJA GLOBAL	RFM	71,65	-0,11	206,17	29/10/99
FONDESPAJA INTER.GARANTIZADO	GAR	67,93	4,65	151,84	29/10/99
FONDESPAJA TESORERIA	FIAMM	66,11	1,75	110,16	29/10/99
FONDO 111	FIAMM	901,01	1,30	201,53	29/10/99

## C.C.M.

Nombre del Fondo	Fondo	V.Liq.Ultimo	%Año	Patrim. (M)	Fecha
AHORRO CORPORACION ACCION	RVM	18,16	-2,42	387,81	29/10/99
AHORRO CORPORACION CUENTA	FIAMM	1177,18	1,40	2386,06	29/10/99
AHORRO CORPORACION DEUDA	RF	12,08	-0,82	929,52	29/10/99
AHORRO CORPORACION DINERO	FIAMM	1182,11	1,42	22,65	29/10/99
AHORROFONDO	RVM	39,89	-2,18	894,65	29/10/99

## DEUTSCHE BANK GESTION

Nombre del Fondo	Fondo	V.Liq.Ultimo	%Año	Patrim. (M)	Fecha
DB ACCIONES	RV	20,15	2,70	161,08	29/10/99
DB CAPITAL DOS	RFM	7,49	1,08	397,60	29/10/99
DB CAPITAL UNO	RFM	7,23	1,12	309,03	29/10/99
DB DINER	FIAMM	1.051,31	1,28	604,32	29/10/99
DB MIXTA	RVM	19,55	4,32	176,38	29/10/99

## GESATLANTICO

Nombre del Fondo	Fondo	V.Liq.Ultimo	%Año	Patrim. (M)	Fecha
BOLSATLANTICO	RV	13,75	-5,63	126,22	29/10/99
DINERATLANTICO	FIAMM	1.325,23	1,25	201,50	29/10/99
FONDOATLANTICO	RF	15,67	-0,19	269,10	29/10/99
RENTATLANTICO	RF	8,37	-1,06	184,29	29/10/99

## GESBANKINTER

ESPECIALISTAS EN  
FONDOS DE INVERSION.

AGENTE : INVERALIANCE, S.L.  
EDIFICIO TOSCANA 1ª PTA, 9  
TFNO. 967-193040

Nombre del Fondo	Fondo	V.Liq.Ultimo	%Año	Patrim. (M)	Fecha
BK DINERO 98	FIAMM	638,92	1,87	229,77	29/10/99
BK FONDO	RV	35,04	-4,31	230,56	29/10/99
BK FONDTESORO 2	RF	66,59	-1,10	136,17	29/10/99
BK MIXTO 2	RVM	797,95	-1,25	276,56	29/10/99
CIBER BK VARIABLE	RV	884,76	-4,80	118,44	29/10/99
CUENTA FISCAL ORO I	FIAMM	1.019,85	-0,26	258,95	29/10/99
FONDO TELEFONICO CORTO PL	RF	865,82	1,60	30,384	29/10/99
FONDO TELEFONICO VARIABLE	RV	1.890,68	-2,75	327,10	29/10/99

## GESBETA

GRUPO Beta Capital.

EDIFICIO TOSCANA, 3ª, PTA 12, 13 Y 14  
TFNO. 967-524045-46

Nombre del Fondo	Fondo	V.Liq.Ultimo	%Año	Patrim. (M)	Fecha
BETA ACCIONES	RV	135,07	-7,83	53,22	29/10/99
BETA ACTIVOS	RF	670,29	-0,29	4,47	29/10/99
BETA CRECIMIENTO	RV	124,02	-5,81	24,87	29/10/99
BETA DEUDA FONDTESORO	RF	10,95	-2,23	39,38	29/10/99
BETA DINERO	FIAMM	1.311,07	1,36	63,78	29/10/99
BETA EURO ACCIONES	RV	8,14	10,90	32,69	29/10/99
BETA EURO MARS	RF	7,64	2,69	99,05	29/10/99
BETA EUROPYME ACCIONES	RV	4,73	3,73	3,06	29/10/99
BETA RENTA	RF	14,85	0,07	17,74	29/10/99
BETA RENTA PLUS	RFM	6,93	-2,81	33,78	29/10/99
BETA VALOR	RVM	16,53	-4,01	52,34	29/10/99
PRISAFONDO	RVM	731,38	3,00	32,81	29/10/99

## GES-BM

Nombre del Fondo	Fondo	V.Liq.Ultimo	%Año	Patrim. (M)	Fecha
BM-DINERBOLSA	RV	1.364,44	-2,30	85,19	29/10/99
BM-FONDTESORO	RF	12,07	-3,29	111,46	29/10/99
CUENTAFONDO AHORRO	RFM	15,77	14,94	108,80	29/10/99
DINERBM	FIAMM	1.283,46	1,46	53,69	29/10/99

## CAJA MURCIA

Nombre del Fondo	Fondo	V.Liq.Ultimo	%Año	Patrim. (M)	Fecha
CAJA MURCIA	RF	9,13	1,33	8,24	29/10/99
CAJA MURCIA DINERO	FIAMM	929,69	1,18	36,19	29/10/99
CAJA MURCIA GARANTIZADO	RF	6,67	1,37	18,38	29/10/99

## GESMADRID

Nombre del Fondo	Fondo	V.Liq.Ultimo	%Año	Patrim. (M)	Fecha
DINERMADRID FONDTESORO	FIAMM	1.157,55	1,04	618,54	29/10/99
FONDMADRID	FIAMM	1.385,02	0,89	803,37	29/10/99
MADRID BOLSA ACTIVA	RV	6,23	-0,16	392,39	29/10/99

## SANTANDER GESTION

Nombre del Fondo	Fondo	V.Liq.Ultimo	%Año	Patrim. (M)	Fecha
BSN ACCIONES	RV	32,44	-2,49	489,93	29/10/99
BSN ACCIONES EUROPEAS	RV	9,22	9,37	192,83	29/10/99
BSN DINERO	FIAMM	1.606,48	1,64	492,37	29/10/99
BSN RENTA VARIABLE	RV	14,08	-0,71	128,73	29/10/99
SANTANDER AHORRO	RF	14,16	0,50	349,03	29/10/99
SANTANDER DINERO FONDTESORO	FIAMM	1.138,83	0,92	1.771,02	29/10/99
SANTANDER GESTION MIXTO	RFM	10,49	-0,10	1.146,27	29/10/99
SANTANDER GESTION RENTA	RF	10,27	0,88	1.051,45	29/10/99
SANTANDER RENTA 1999	RF	9,41	1,84	528,25	29/10/99
SANTANDER RENTA 2000	RF	666,22	2,02	135,25	29/10/99

## TIPOLOGIA DE LOS FONDOS:

RF: RENTA FIJA  
RV: RENTA VARIABLE

RFM: RENTA FIJA MIXTA  
RVM: RENTA VARIABLE MIXTA

GAR: GARANTIZADO

Beta Capital S.V. B. S.A.

inversiones de calidad

**Invercapital**  **Mancha**  
sociedad limitada

SOCIEDAD REPRESENTANTE DE BETA CAPITAL PARA CASTILLA - LA MANCHA

**Beta**  **Capital**

SOCIEDAD DE VALORES Y BOLSA, S.A.

# BOLSA ASI SERA LA SEMANA

## Lotería o Bolsa

### □ BETA CAPITAL ALBACETE

Ya hacía tiempo que no teníamos una semana netamente alcista, tal vez cuando menos esperanzas nos quedaban de cerrar el año en curso con beneficios en nuestras inversiones ha llegado el resurgir de una Bolsa aletargada y goteante a la baja que nos tenía un poco aburridos a todos. Dos razones nos sirven para justificar estas subidas, por un lado la recuperación de la siempre influyente Bolsa de Nueva York ha propiciado una situación de confianza en los mercados internacionales que son siempre un caldo de cultivo necesario para hacer prosperar los precios de las acciones coti-

zadas, esta subida del otro lado del Atlántico estuvo apoyada en los buenos datos del PIB norteamericano que reafirmaron las alzas producidas y adelantadas durante el comienzo de la semana.

El otro motivo justificador del buen comportamiento fue la publicación de un grupo de expertos alemanes que manifestaban sus previsiones económico-financieras y aconsejan advertir al Banco Central Europeo, pues bien, estos eruditos de la economía comentaron que no hay razones suficientes para que los tipos de interés sean elevados en la Europa del Euro al menos hasta bien entrado el año 2.000 este estudio tranquilizó a los

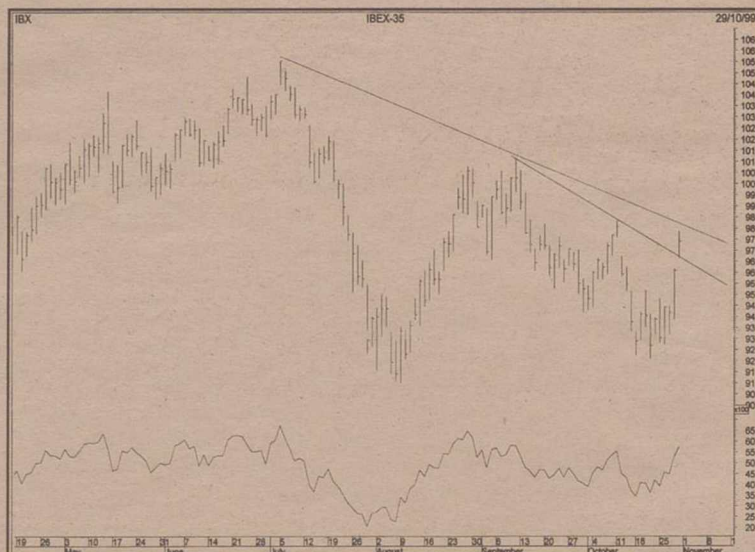

mercados europeos que veían irremediable el hecho de una subida de tipos en los últimos meses de este año y como

máximo a comienzos del próximo. Es evidente que el dinero afluye en estos niveles y aprovecha cualquier viento a favor

para lanzarse al alza ya que encuentra valores ya castigados y con evidente recorrido de rentabilidad.

La próxima semana comienza la colocación en Bolsa para su debút en el parque de Terra Networks lo que supone la primera compañía de contenidos en Internet que cotiza en España, es evidente que la colocación va a ser un éxito y las acciones tendrán, sin duda una revalorización muy interesante, nuestra recomendación es acudir a la colocación aunque nuestras noticias es que serán pocas las acciones que nos adjudiquen ya que incluso se comenta que para asegurar un mínimo de acciones por petición es posible que se recurra al sorteo, es decir, la inversión el Bolsa comienza con un sorteo de lotería, rizando el rizo.

## LAS RECOMENDACIONES DE BETA

**COMPRAR**  
**ACS**  
**(22.70 Euros)**

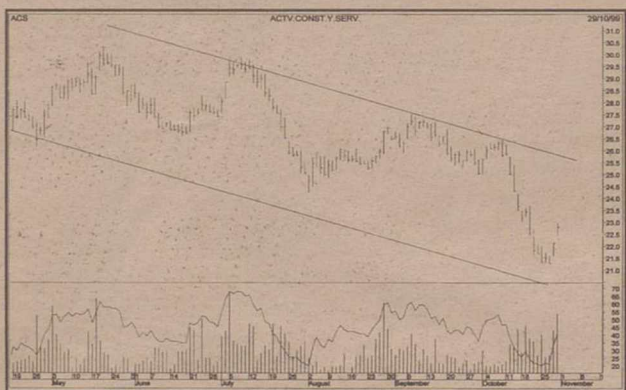

El jueves se publicó la noticia de la compra de tres sociedades de servicios urbanos y de instalación industrial. Las compañías objeto de negociación son Vertresa (concesionaria del vertedero de Valdemingómez, de Madrid), Imes (instalación y mantenimiento de alumbrado público, que actúa también en Madrid) y Venelin (empresa venezolana de mantenimiento industrial). Vertresa se englobaría en el grupo Tecmed, que constituye la división de medio ambiente de ACS, y las dos segundas en la sociedad Cobra, cabecera de Instalaciones y Mantenimiento. La cifra de ventas estimada para las tres compañías en 1999 es de 35,000 Mptas. Su compra elevaría la facturación de ACS en instalaciones y mantenimiento en el año 2000E a 178,216 Mptas. y la de medioambiente a 31,067 Mptas., más del doble de la estimada para este año. Con las correspondientes reservas, dado que no conocemos una variable fundamental de la operación (el precio), valoramos positivamente la estrategia de ACS encaminada al crecimiento en diversificación, siendo la empresa más activa del sector en 1999. Su ratio de apalancamiento se mantendrá en un razonable 30 - 40% gracias a la ampliación de capital realizada. Si finalmente se cerrase la operación que hoy es noticia, el peso de la construcción se reduciría al 56% de las ventas consolidadas en el año 2000E, frente al 68% de 1997, con un nivel de diversificación muy próximo al de FCC, la empresa más diversificada del sector. Interpretamos el descenso sufrido por la acción en Bolsa (tras el que cotiza a menos de 12 veces los beneficios del año 2000E) como una clara oportunidad de compra.

**COMPRAR**  
**CAMPOFRIO**  
**(13.45Euros)**

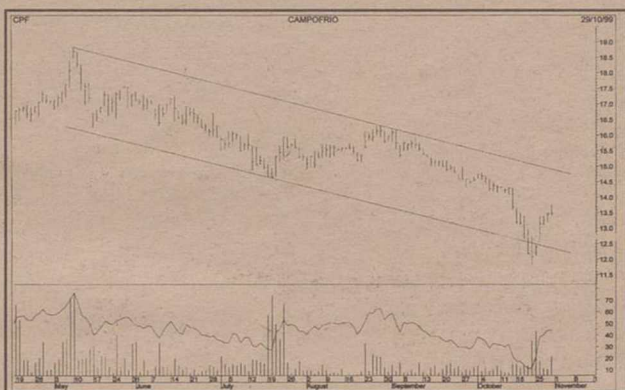
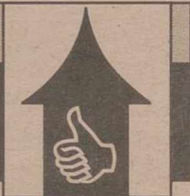

Campofrío ha publicado sus resultados correspondientes al 3T99, con un crecimiento de las ventas del 14% y un crecimiento del beneficio neto del 15% (en el 1T y 3T CPF sólo publica datos de ventas, BAI y B neto). Destacamos lo siguiente: Frente a una caída de las ventas del 6% en el primer semestre, las adquisiciones realizadas durante el año y una comparación más fácil con el 3T98 (ya se había producido el desplome del rublo), permiten el crecimiento de las ventas del 14% en los nueve primeros meses hasta 97,878 Mptas. El beneficio neto crece un 15% hasta 2909 Mptas. (+3% en el primer semestre), aunque ayudado por extraordinarios positivos que en el primer semestre superaban 1300 Mptas. Rusia mantiene su recuperación, obteniendo en la actualidad una rentabilidad positiva en sus operaciones. Mantenemos nuestra recomendación de compra en Campofrío, siendo nuestra primera opción en el sector alimentación con un potencial de revalorización del 60%. La matriz continúa aumentando su cuota de mercado en España, y la creciente cooperación entre fabricantes y distribución favorecerá a los líderes en cuota de mercado ante el proceso de concentración del sector distribución. Además de las incorporaciones de Francia y Portugal, en el año 2000 Campofrío podrá sumar a su cuenta de resultados la recuperación de beneficios en sus participaciones en mercados emergentes. Recomendamos comprar con un precio objetivo de 21.78 Euros.

**BETA CAPITAL**  
**RESPONDE**

En la bolsa de Madrid los valores cotizan en euros desde principios de año y podemos comprar y vender con nuestras cuentas denominadas en pesetas sin problemas, pero no se si ocurre lo mismo cuando invertimos en el resto de bolsas europeas. ¿Podrían resolverse esta duda?, J.F.A.

Para invertir en las bolsas que como las españolas denominan a sus valores en euros no es necesario tener ninguna cuenta en esta divisa, mejor dicho: no es obligatorio. Dado que la mayoría de los inversores individuales todavía no operan en euros, y por tanto, las ordenes de compra y de venta las emiten en muchos casos en pesetas, las Sociedades y Agencias de Valores deben informar al cliente del contravalor de sus órdenes en euros. Si el débito de la misma se lleva a cabo sobre una cuenta en pesetas el banco debe convertir dicho importe a la moneda europea, pero es muy conveniente que, en el extracto, se ofrezca información al cliente del valor de dicho importe en la moneda originaria. A la hora de ejecutar una orden de compra, la conversión de pesetas a euros puede generar, en algún caso, un pico en euros sin realizarse por lo que desde la CNMV se recomienda ejecutar esas órdenes siempre por defecto, devolviendo ese pico al cliente, para evitar así reclamaciones. Igualmente se recomienda que las entidades depositarias informen a sus clientes de la situación de sus cuentas de efectivo en euros con independencia de que a efectos informativos se ofrezca también el contravalor en pesetas. Por lo que se refiere a la información a efectos fiscales debe de ser en la moneda que trabaja la Administración Tributaria, es decir en pesetas ya que la Agencia tributaria seguirá operando en esta moneda durante todo el periodo transitorio. No obstante y aunque de la lectura de este artículo uno pueda sacar una impresión engorrosa, nada más lejos de la realidad, puesto que en la práctica y tanto en las bolsas nacionales como en las europeas solemos hacer las operaciones en euros y el banco o la sociedad de valores nos hace la conversión a nuestras cuentas en pesetas de forma transparente y eficaz.

### Para enviar SUS CONSULTAS

#### POR TELEFONO

marque el **967 52 40 45 - 46** (De 10 a 19 horas)

#### POR INTERNET

envíe un e-mail a **invercapital@mx3.redestb.es**

#### POR CORREO

envíe este cupón a **Invercapital Mancha**  
C/ Rosario, 6, 3ª planta "EDIFICIO TOSCANA"

Mi pregunta es:

Nombre y apellidos: ..... Empresa: .....

Dirección: ..... Provincia: ..... C.P. ....

Población: ..... Teléfono: ..... Fax: ..... E-mail: .....

INVERCAPITAL MANCHA se reserva el derecho a extraer las colaboraciones cuando lo considere oportuno. Los comentarios de estas páginas son responsabilidad de los firmantes.





# Julio Cantos y Antonio Poveda, C.B.

## GRANITOS, MARMOLES Y LAPIDAS

MARMOLES  
**CANTOS**

Av. Libertad, 110 • Tel. y Fax: 967 30 06 93 - 02400 HELLIN (ALBACETE)  
C/ San Juan, 55 • Tel.:967 34 19 88 - 02640 ALMANSA (ALBACETE)

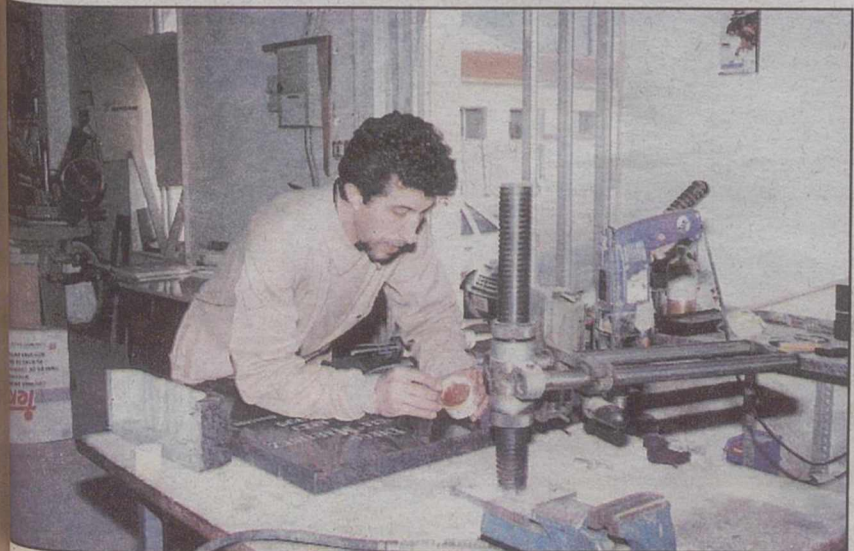
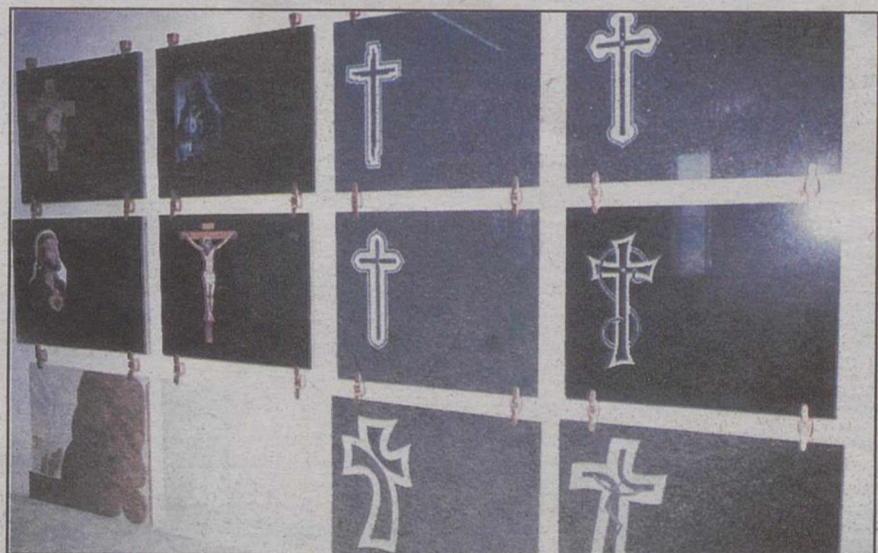

# El aldeanismo político

JACINTO PEREZ IRIARTE

De vez en cuando salta una declaración decidida, valiente y espontánea. "Al pan, pan, y al vino, vino". Libre de intereses y componendas. "Llamemos a las cosas por su nombre". Ha hablado con el lenguaje de la calle, nada de politiqueros. "Ese no tiene pelos en la lengua". Ni aunque tampoco tuviera cerebro perdería su impacto y su prestigio, tal es la sencillez palmaria de su mensaje impregnado de lógica popular. Un ejército de notables personalidades de honradez intachable y formación reducida invade las esferas del Poder, convencidos de que la organización de la vida pública ha de traspasar sencillamente su propio esquema sentimental.

En la tierra del Presidente del PNV en Navarra, José Antonio Urbiola, que casualmente es también la tierra de quien esto escribe, a ese espíritu primario y cerrado, pero insobornable y claro, de entender las relaciones humanas se le llama aldeanismo, digamos ahora que aldeanismo político. El aldeano es difícil de contaminar, desde luego, pero también es difícil corregirle su criterio. Su autoridad moral se ve reforzada por la aparente línea nítida y evidente de la historia, una línea que las gentes (las de la ciudad en un prin-

cipio; por extensión, las de mucha gente con estudios, no digamos con poder). La carga de razón del aldeano le sobreviene de la imposibilidad de la existencia de mundos ajenos al suyo y, por tanto, de otras lógicas posibles, otros modos de pensar que, de ser planteados, han de ser necesariamente espúreos y engañosos.

Hay unos cuantos cargamentos de aldeanismo que los aparatos de pensamiento (si esto pudiera decirse así) del nacionalismo vasco, por no aludir a otros, han importado de su propio origen rural, el que genera sus antiguas bases, hoy urbanas (por la sencilla razón de que el País Vasco es hoy una sociedad urbana en su práctica totalidad). Sin que ahora entremos en terrenos antropológicos (que ya hay abundantes buenos libros acerca de este asunto), digamos que la construcción del populismo vasco se ha hecho en pirámide a partir de las bases sentimentales el viejo aldeanismo. Cuidado, que el aldeano moderno no es inculto. El aldeano por excelencia es, por ejemplo, Xabier Arzallus, que es un hombre de ciencia política y se la puede explicar a ustedes en alemán, si bien sus lenguas docentes son el euskera y el español. El heredero de ese espíritu es, por ejemplo, Joseba



Lo que caracteriza la cerrazón del nacionalismo más aldeano, cualquiera que fuere su radicalización o grado de exacerbación, es su espíritu anti-ilustrado. El episodio del consejero Balza, y el de ahora de José Antonio Urbiola, se caracterizan, como otros muchos episodios anteriores, por ser anti-ilustrados

Egibar. Otros nacionalistas exhiben mayores o menores dosis de aldeanismo. Lo que llamamos de manera inapropiada radicalidad, que es como acostumbramos a medir desde fuera del nacionalismo a sus representantes, es de gran importancia en cuanto a la práctica democrática, como es más que sabido, pero tiene muy escasa importancia desde el punto de vista del pensamiento. Ser más o menos "radical" es comparable a la velocidad de la mano, que genera una caricia si actúa lentamente y una bofetada si lo hace con rapidez.

Lo que caracteriza la cerrazón del nacionalismo más

aldeano, cualquiera que fuere su radicalización o grado de exacerbación, es su espíritu anti-ilustrado. El episodio del consejero Balza, y el de ahora de José Antonio Urbiola, se caracterizan, como otros muchos episodios anteriores, por ser anti-ilustrados. Es como si los siglos (ya se ha hecho alguna frase alusiva) no hubieran pasado por ellos. Se fuman el Estado, el principio de representación, el sentido de la legalidad, el Derecho enterito. Políticamente hablando, ellos han aceptado, sin ser terroristas, las consecuencias del terrorismo. Justamente para conseguir lo que ellos están haciendo se hicieron los terroristas quienes

ahora lo son. Pero ¿de qué están hablando ustedes, de qué hay que lograr la paz a toda costa? De acuerdo, vamos intentarlo, siempre que revaliden el argumento de que para eso hubo de hacerse guerra a toda costa.

Hay aldeanismo también en el terreno no nacionalista, por supuesto. Se ve a menudo en las posiciones del tipo "pueden que les den la independencia y nos dejen en paz" o en las más sutiles de "hay que sentarse a negociar". Bien, pero importante, por extraño que parezca, no es ni para qué la independencia ni qué van a negociar. Hay unas cuantas cuestiones que no sólo son previas, sino que también son de más alto rango político: ¿Quién da la independencia y a quién? ¿En nombre de quién? en la segunda: ¿Qué otorgan los negociadores su condición de tales? ¿Quién reparte sillones para negociar qué cosas? Todo eso sin entrar en contenido ni de la independencia ni de la negociación.

La evidencia argumental del aldeano no le permite hacer esas preguntas (no digamos contestarlas) no en balde, el aldeanismo político nos devuelve, en un mar confuso de buenas intenciones, a los tiempos anteriores a la modernidad, a decir, a los tiempos anteriores al Renacimiento.

0		1		2		3		4		5		6		7		8		9	
Números	Pesetas	Números	Pesetas	Números	Pesetas	Números	Pesetas	Números	Pesetas	Números	Pesetas	Números	Pesetas	Números	Pesetas	Números	Pesetas	Números	Pesetas
47000	100.000	47001	110.000	47002	110.000	47003	100.000	47004	100.000	47005	160.000	47006	100.000	47007	100.000	47008	100.000	47009	110.000
47010	100.000	47011	110.000	47012	110.000	47013	100.000	47014	100.000	47015	110.000	47016	100.000	47017	100.000	47018	100.000	47019	110.000
47020	100.000	47021	110.000	47022	110.000	47023	100.000	47024	100.000	47025	110.000	47026	100.000	47027	100.000	47028	100.000	47029	110.000
47030	100.000	47031	110.000	47032	110.000	47033	100.000	47034	100.000	47035	110.000	47036	100.000	47037	100.000	47038	100.000	47039	110.000
47040	100.000	47041	110.000	47042	110.000	47043	100.000	47044	100.000	47045	110.000	47046	100.000	47047	100.000	47048	100.000	47049	110.000
47050	100.000	47051	110.000	47052	110.000	47053	100.000	47054	100.000	47055	110.000	47056	100.000	47057	100.000	47058	100.000	47059	390.000
47060	20.000.000	47061	390.000	47062	110.000	47063	100.000	47064	100.000	47065	110.000	47066	100.000	47067	100.000	47068	100.000	47069	110.000
47070	100.000	47071	110.000	47072	110.000	47073	100.000	47074	100.000	47075	110.000	47076	100.000	47077	100.000	47078	100.000	47079	110.000
47080	100.000	47081	110.000	47082	110.000	47083	100.000	47084	100.000	47085	110.000	47086	100.000	47087	100.000	47088	100.000	47089	130.000
47090	100.000	47091	110.000	47092	110.000	47093	100.000	47094	100.000	47095	110.000	47096	100.000	47097	100.000	47098	100.000	47099	110.000
93100	100.000	93101	110.000	93102	110.000	93103	100.000	93104	500.000	93105	100.000.000	93106	500.000	93107	100.000	93108	100.000	93109	110.000
93110	100.000	93111	110.000	93112	110.000	93113	100.000	93114	100.000	93115	110.000	93116	100.000	93117	100.000	93118	100.000	93119	110.000
93120	150.000	93121	110.000	93122	110.000	93123	100.000	93124	100.000	93125	110.000	93126	100.000	93127	100.000	93128	100.000	93129	110.000
93130	100.000	93131	110.000	93132	110.000	93133	100.000	93134	100.000	93135	110.000	93136	100.000	93137	100.000	93138	100.000	93139	110.000
93140	100.000	93141	110.000	93142	110.000	93143	100.000	93144	100.000	93145	110.000	93146	100.000	93147	100.000	93148	100.000	93149	110.000
93150	100.000	93151	110.000	93152	110.000	93153	100.000	93154	100.000	93155	110.000	93156	100.000	93157	100.000	93158	150.000	93159	110.000
93160	100.000	93161	110.000	93162	110.000	93163	100.000	93164	100.000	93165	110.000	93166	100.000	93167	100.000	93168	100.000	93169	110.000
93170	100.000	93171	110.000	93172	110.000	93173	100.000	93174	100.000	93175	110.000	93176	100.000	93177	100.000	93178	100.000	93179	110.000
93180	100.000	93181	110.000	93182	110.000	93183	100.000	93184	100.000	93185	110.000	93186	100.000	93187	100.000	93188	100.000	93189	130.000
93190	100.000	93191	110.000	93192	110.000	93193	100.000	93194	100.000	93195	110.000	93196	100.000	93197	100.000	93198	100.000	93199	110.000
<b>Terminaciones</b>	<b>Terminaciones</b>	<b>Terminaciones</b>	<b>Terminaciones</b>	<b>Terminaciones</b>	<b>Terminaciones</b>	<b>Terminaciones</b>	<b>Terminaciones</b>	<b>Terminaciones</b>	<b>Terminaciones</b>	<b>Terminaciones</b>	<b>Terminaciones</b>	<b>Terminaciones</b>	<b>Terminaciones</b>	<b>Terminaciones</b>	<b>Terminaciones</b>	<b>Terminaciones</b>	<b>Terminaciones</b>	<b>Terminaciones</b>	<b>Terminaciones</b>
120	50.000	1	10.000	532	60.000	2	10.000			105	160.000	1566	250.000	5317	250.000	158	50.000	89	30.000
										535	60.000					438	50.000	9	10.000
										05	60.000								
										5	10.000								

ESTE SORTEO ADJUDICA 4.282.100 DÉCIMOS PREMIADOS POR UN IMPORTE TOTAL DE 7.000.000.000 DE PESETAS

PREMIO ESPECIAL 490.000.000 Ptas. Núm. 93105 PRIMER PREMIO	FRACCIÓN	SERIE	PREMIO ACUMULADO
	3.ª	7.ª	500.000.000

### INSTRUCCIONES PARA LA CONSULTA DE ESTA LISTA

1.ª Compruebe si la fecha del sorteo y el dibujo que figuran en la parte superior de la lista coinciden con los de su billete o décimo.  
2.ª En cada columna, y sólo en ella, están todos los premios y reintegros que han correspondido a todos los números que terminan con la cifra grande que la encabeza, clasificados en dos grupos: números completos y terminaciones.  
Por ejemplo, si su número termina en 3, ha de fijar su atención únicamente en la columna encabezada con un uno. Los premios indicados en la columna «pesetas» son los que corresponden a un billete, o sea, a diez décimos.  
3.ª Vea si en la columna de números aparece el que Vd. juega y, si así fuera, a la derecha encontrará acumulado el importe total de los premios que han correspondido al billete, con excepción de los especiales que figuran ya acumulados en el recuadro inmediatamente anterior a estas instrucciones.  
4.ª Si no está su número completo puede tener premio en el grupo de terminaciones. Hay de cuatro cifras y su número las tiene igualmente dispuestas, a la derecha encontrará el total de premios que han correspondido a todos los números que terminan con esas cuatro cifras.  
Si no tiene premio por terminación de cuatro cifras, o no las hay, proceda en la misma forma con las terminaciones de tres cifras, en su caso con las de dos y, finalmente, con las de una.

El ministro de Trabajo, Manuel Pimentel, manifestó que sería bueno que el titular de la Junta de Andalucía, Manuel Chaves, "abandone la confrontación"



La Tribuna

NACIONAL

El presidente afirma que "utilizan al gobierno andaluz para hacer oposición"

# Aznar asegura que el PSOE "ha perdido el rumbo"

El presidente del Gobierno, José María Aznar, comparó ayer sábado la gestión del Partido Popular como "garantía" de igualdad en las pensiones con las propuestas realizadas por un PSOE que "ha perdido el norte", "utilizando" gobiernos autonómicos, como el andaluz, para hacer oposición o amenazando con salirse del Pacto de Toledo.

CORDOBA. (Efe).— En la Convención Nacional del PP sobre pensiones, el jefe del Gobierno se comprometió a que "no habrá diferencia entre los pensionistas que vivan donde vivan, que el sistema será igual para todos, que habrá una caja única y que nadie pondrá en peligro ni los equilibrios ni la solidaridad del sistema".

Ante más de ocho mil personas, José María Aznar rechazó las críticas del PSOE hacia la campaña con 2.500 actos del PP, que ayer se inició en Córdoba y criticó las propuestas del PSOE para el futuro de España, que "cuestan un billón cada una".

"Ya van por cuatro o cinco billones y, si no suben los impuestos o suben el gasto, cualquiera sabe de dónde sale el dinero", ironizó el jefe del Ejecutivo, quien apostó por continuar con la actual receta económica para que en cinco o seis años haya una situación de pleno empleo.

El jefe del Gobierno indicó que la creación de 1,8 millones de puestos de trabajo, los dos millones de nuevos afiliados a la Seguridad Social y el saneamiento del sistema de prestaciones han permitido crear un fondo de reserva que garantice las pensiones de hoy y las del futuro, pese a recibir una Seguridad Social "en quiebra", resaltó.

Aznar utilizó la situación anterior de la Seguridad Social y la "responsabilidad" del PP para defender el derecho de los populares a realizar esta campaña y criticar la forma de afrontar las elecciones generales de 1996 por el PSOE.

"Me iban transformando en un doberman y, como una fiera, iba a morder por todas las partes y, especialmente, a los pensionistas, brazos, piernas, todo" y era "eso que algunos llaman el respeto a la verdad a la no manipulación", agregó José María Aznar.

En 1995, a juicio del PSOE, dijo Aznar, "éramos una amenaza espectacular para las pensiones en toda España" y ahora

el sistema tiene superávit y "no hay nada que impida que España pueda seguir prosperando al ritmo de estos años, salvo que volvamos a políticas equivocadas a rumbos erróneos, a subidas de impuestos, a despilfarrar el dinero, a gastarse lo que no se tiene y lo de los demás".

"Eso es lo que no debe volver a España" porque, según José María Aznar, ya "se ha acabado el dilapidar el dinero, el fraude y la quiebra" y, "donde hace cuatro años había quiebra, hoy hay superávit, donde había desocupación hay ocupación, donde había las tasas más altas de paro de Europa hoy hay horizontes de empleo, donde había una corrupción desbordada hoy hay seguridad y honradez, y donde había fraude hoy se aplica la ley".

El presidente del Gobierno y del PP respondió a las críticas socialistas en el sentido de que su partido utilizaba electoralmente las pensiones, advirtiendo a los socialistas: "Cuando empiece la campaña se va a notar".

Aznar recriminó a los socialistas que llamen a los dirigentes del PP "rencorosos", les

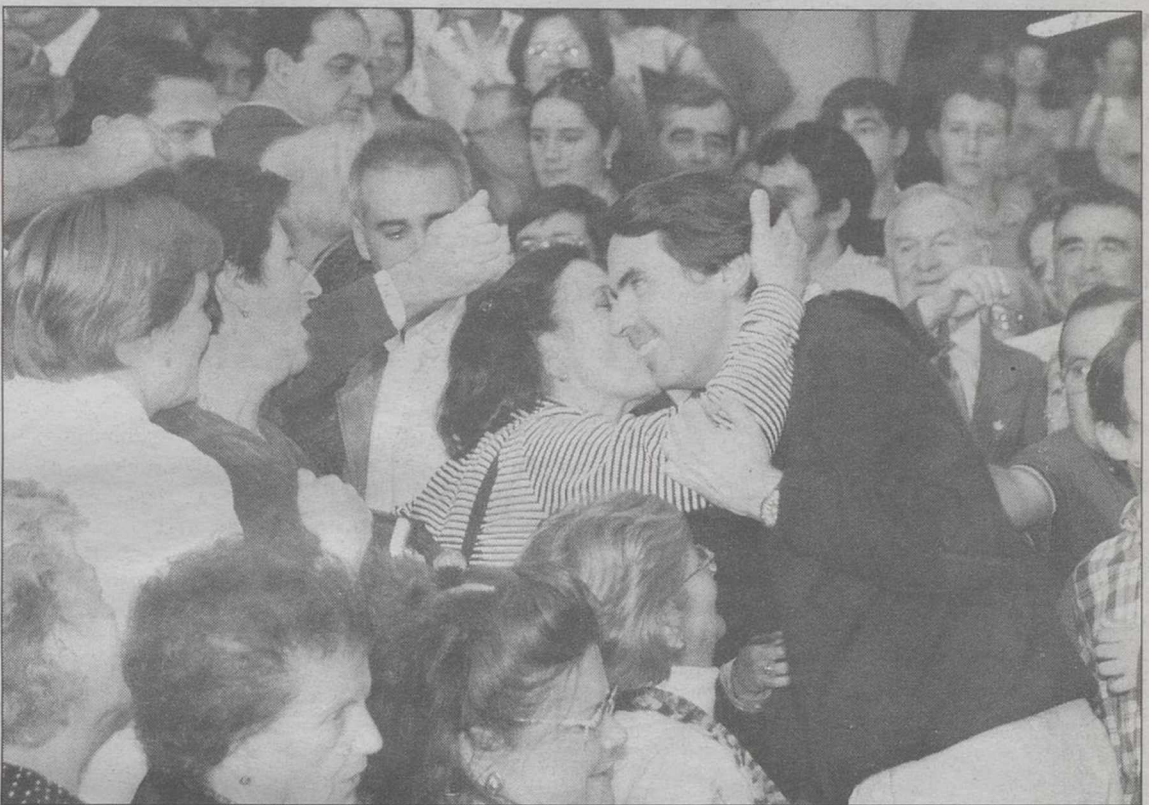

El presidente del Gobierno se comprometió "a que no haya diferencia entre los pensionistas que vivan donde vivan".

recordó que, en España, "los disparates los ponen unos y el trabajo otros" y que, en las últimas elecciones generales, hicieron una campaña con una "política de intimidación, miedo y de rencor".

También les pidió que estén "tranquilos", como él, ya que las elecciones serán el próximo año, aunque reconoció no extrañarse de los socialistas estén hoy "despendolados", porque "estaban acostumbrados a oír una cosa y que se

hiciese otra a la media hora".

El presidente del Gobierno y del Partido Popular aprovechó el acto del PP para criticar la política de la Junta de Andalucía y reprocharle al PSOE —que gobierna aquí desde el año 1982— que esta comunidad tenga las tasas de paro más altas de España.

La presidenta del PP en Andalucía y candidata a la Presidencia de la Junta, Teófila Martínez, afirmó ayer que "no sólo hay que quejarse" para

progresar, sino que hay que trabajar y "no dar nada por perdido" para "dar el salto hasta llegar al nivel de otras regiones de España y Europa".

Por su parte, el ministro de Trabajo y Asuntos Sociales, Manuel Pimentel, aseguró ayer que el presidente del Gobierno, José María Aznar, "siempre está abierto a recibir a cualquier presidente, pero también sería bueno" que el titular de la Junta de Andalucía, Manuel Chaves, "abandone la confrontación".

Pimentel dijo a los periodistas que Manuel Chaves debe aclarar "cuál es el motivo de la entrevista" que quiere mantener con Aznar y aseguró que "no tiene sentido ni es congruente" que se pida ver o visitar a una persona "a la que descalifica en cartas oficiales".

En su opinión, "lo razonable es que Aznar reciba a Chaves pero también lo es que Chaves no utilice a la Junta de Andalucía para hacer la oposición", sobre lo que añadió que en esto hay "un equilibrio de cosas razonables que deben producirse en paralelo".

Por otra parte, sobre la campaña del PP en materia de asuntos sociales, el ministro de Trabajo destacó que es una campaña "normal y de carácter informativo".

## Anguita pide un debate sobre las pensiones en TVE

El coordinador general de IU, Julio Anguita, pidió ayer en Córdoba que se produzca un debate en TVE para que las distintas fuerzas políticas expliquen sus políticas y propuestas en materia de pensiones. Anguita dijo en conferencia de prensa que "parece que ha comenzado la demagogia" en el debate de las pensiones, por lo que consideró oportuno que se celebre un debate en el que participaría el presidente del Gobierno, José María Aznar, el secretario general del PSOE, Joaquín Almunia, él mismo y "quien se considere oportuno".

La finalidad de este debate, según el coordinador general de IU, sería explicar a los pensionistas y jubilados cuestiones como lo que cada fuerza política piensa hacer en torno a las pensiones, "de dónde van a sacar el dinero, qué pasa con la política fiscal o con la convergencia real con la UE".

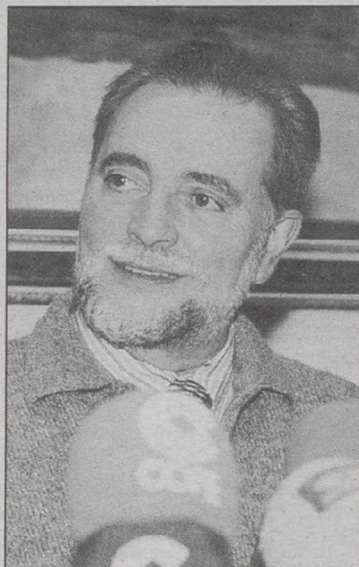

Julio Anguita.

*El líder del PSOE considera suficiente un Ejército profesional con 135.000 efectivos*

# Almunia se compromete a suprimir la 'mili' en el 2001

MADRID. (Efe).- El candidato socialista a la Presidencia del Gobierno y secretario general del partido, Joaquín Almunia, se comprometió ayer a que, si gana las próximas elecciones, el sorteo de la mili del próximo mes de noviembre será el último.

Almunia hizo este anuncio, que fue acogido con un largo aplauso, durante la inauguración de XX Congreso de las Juventudes Socialistas (JSE), donde precisó que a finales del año 2.000 habrá, entre soldados profesionales y mandos, un total de 135.000 efectivos en unas Fuerzas Armadas Profesionales, tamaño que consideró "suficiente".

"No se necesita ya más Servicio Militar Obligatorio (SMO) en el 2001", aseguró el líder del PSOE, quien se mostró convencido de que, con 135.000 efectivos, las Fuerzas Armadas Profesionales tendrán un tamaño "en el límite de lo que consideramos deseable", y que cifró en 140.000 personas.

Además, en su intervención el candidato del PSOE pidió al presidente del Gobierno que explique a los pensionistas que mientras éstos tendrán este año una subida de 2.000 pesetas, cien directivos de Telefónica "se repartirán" cada uno 450 millones de pesetas.

"El presidente de Telefónica se embolsará en febrero, cuando estemos pidiendo el voto para las generales, 3.000 o 3.500 millones de pesetas aparte de su sueldo, el mismo mes



Almunia durante la inauguración del XX Congreso de las Juventudes Socialistas.

en que Aznar les repetirá a los pensionistas que su Gobierno ha hecho todo por subir las pensiones".

Aseguró que "les mentirá" si les dice que en los tres últimos años se ha incrementado el poder adquisitivo de las pensiones y que éstas han subido más que con los gobiernos socialistas, y destacó que en trece años de gobiernos del PSOE estas incrementaron su poder adquisitivo en 35 puntos.

"Subimos las pensiones a razón de tres puntos por año

mientras Aznar se reunía con el asesor chileno de Pinochet en materia de pensiones que debería contar como el dictador había privatizado el sistema de pensiones para ver si le compraba la oferta Aznar", enfatizó, y aseguró que el Gobierno en tres años ha subido un punto el poder adquisitivo de las pensiones.

El candidato socialista aseguró que si el presidente del Gobierno les dice hoy a los pensionistas que el PSOE les entregó una Seguridad Social

en quiebra "mentirá", al considerar que cuando el PP llegó al poder, ésta estaba "menos endeudada" que hoy, "que cuenta con un billón y medio de pesetas más de deuda que el día en que le entregamos las llaves del Ministerio de Trabajo".

Además, indicó que Aznar mentará si dice que su Gobierno quiere consenso en materia de pensiones, recordó que "hubo que incorporarlos casi a empujones" al Pacto de Toledo en 1995.

## PNV, EA y EH convocan una concentración silenciosa por las últimas detenciones de etarras

SAN SEBASTIAN. (Efe).- El PNV, EA y EH han convocado una concentración silenciosa en San Sebastián para el próximo martes "por el proceso democrático abierto a la paz", ya que consideran que las últimas detenciones de dirigentes de ETA en Francia son "ataques que impiden avanzar en el camino para la normalización política".

Representantes guipuzcoanos de estos partidos presentaron ayer en una comparecencia ante la prensa un documento en el que señalan que las detenciones de Belén González Peñalva y Cipriano Fernández esta semana en Pau, "en lugar de posibilitar el diálogo, reflejan la postura inmovilista que han demostrado durante los últimos años los estados español y francés".

En su opinión, el hecho de que González Peñalva sea una de las personas que se entrevistó con los representantes del Gobierno central el pasado mes de mayo "deja claro que los dos estados no tienen ninguna voluntad para avanzar en el proceso abierto para conseguir la paz y la normalización política".

Los firmantes del documento aseguran que estas detenciones no pararán el proceso, al tiempo que instan a los gobiernos español y francés a que "opten por el diálogo y la solución política como medio para superar el conflicto político" que vive el País Vasco.

## ERC arrebató a los socialistas una alcaldía con el apoyo de CiU

SANTA MARIA DE MARTORELLES. (Efe).- ERC ha arrebatado al PSC, con el apoyo de CiU, la alcaldía de Santa María de Martorelles, en la primera moción de censura presentada en Cataluña tras las elecciones municipales de julio.

La moción de censura que ha desencadenado que el único concejal republicano, Joan Frías, sea el nuevo alcalde se votaba ayer en un pleno extraordinario lleno de crispación y enfrentamiento político que contó con la presencia del vecindario.

El nuevo alcalde de este pequeño municipio de 700 habitantes ha recibido el apoyo de los 3 concejales de CiU, sus compañeros de viaje en esta moción de censura, que compartirán con él el gobierno municipal, mientras que la nueva oposición está formada por el gobierno saliente, 2 concejales del PSC y 1 de IC-V.

# Piden investigar las amenazas a los magistrados que condenaron a Liaño

MADRID. (Efe).- La Asociación Jueces para la Democracia ha pedido al Ministerio Fiscal que actúe de oficio y de forma inmediata ante las amenazas que han recibido los magistrados de la Sala Segunda del Tribunal Supremo, tras la sentencia que condenó a quince años de inhabilitación al juez Javier Gómez de Liaño.

Los magistrados del Tribunal Supremo Enrique Bacigalupo y Gregorio García Ancos han sido objeto desde el día siguiente a la publicación de la sentencia, hace tres semanas, de insultos y amenazas, incluso de muerte.

La portavoz de Jueces para la Democracia, Monserrat Comas, dijo que es necesario perseguir policial y judicialmente a los autores de esas amenazas, que califica de "un hecho de gravedad inaudita porque, además de constituir

una actividad delictiva organizada, comporta un ataque a la independencia de los integrantes del máximo órgano de la Justicia penal".

Comas consideró que este hecho, "junto con las reiteradas injurias y calumnias orquestadas fundamentalmente desde un sector de medios de comunicación, forma parte de una campaña sistemática de deslegitimación de las instituciones democráticas, especialmente de las judiciales y del Tribunal Supremo".

Para Jueces para la Democracia, es necesario reaccionar con firmeza "porque está en juego el Estado de Derecho, en uno de cuyos pilares el Poder Judicial cumple una función de garantía en la resolución de los conflictos sociales y de defensa de los derechos constitucionales".



El juez Gómez de Liaño fue condenado a 15 años de inhabilitación.

Durante el rastreo de ayer se descubrió un brazo y una mano de la víctima

# Hallados nuevos restos de la mujer descuartizada en Chiva

VALENCIA. (Europa Press).- La Policía ha hallado nuevos restos de María del Carmen Merino, la mujer de 44 años de edad que presuntamente fue asesinada y descuartizada en 1995 por su marido cuando se encontraba en estado de gestación de casi nueve meses, según informan fuentes del Cuerpo Nacional de Policía.

Durante las excavaciones iniciadas tras la detención del individuo el pasado martes, se indicó donde había enterrado los restos, la Policía Nacional encontró en el rastreo de ayer el otro brazo y una mano de la víctima en Chiva (Valencia), que se suman al hallado anteayer. El marido de la víctima, identificado como Pedro N. de 29 años de edad, pasó a disposición del Juzgado de Instrucción número 1 de Mislata (Valencia) después de ser detenido como presunto autor de la muerte de la mujer.

Los hechos se remontan a la noche del 6 de octubre de 1995 cuando, según las declaraciones del detenido en el transcurso de una pelea entre matrimonio, María del Carmen lo amenazó con un cuchillo "que ella misma se clavó", según el acusado. Tras este suceso, Pedro N. declaró que se asustó y que decidió desenterrarse del cuerpo, por lo que se metió en la bañera y lo trocó, separando la cabeza de las extremidades y metiéndolas en bolsas de plástico separadas que presuntamente arrojó en la localidad de Chiva y en el pantano de la Forata.

Sin embargo, de acuerdo con las últimas pesquisas realizadas, Segundo Martínez, jefe superior de Policía, indicó que la cosa son los hechos y otra que realmente sucedió y lo que relata el presunto autor no cuadra con la investigación, puesto que la policía dice que "ha habido estran-



Familiares de Carmen Merino se manifestaron ayer para reclamar justicia.

gamiento".

Cerca de 300 personas, entre familiares y amigos, se concentraron ayer ante el Ayuntamiento de Valencia para condenar el parricidio y descuartizamiento de Mari Carmen Perelló y solicitado la "inmediata" custodia de Irene, única hija del matrimonio, de 7 años de edad.

Organizada por la familia de la fallecida, a la concentración asistieron vecinos procedentes de localidades de la comarca de la Hoya de Buñol como Dos Aguas, Alborache, Macastre y Yátova, municipio natal de Mari Carmen.

Los manifestantes, que portaban pancartas con los lemas "Queremos justicia", "Irene, eres lo único que nos quedas de Mari Carmen" y "Cadena perpetua para el asesino", protagonizaron escenas de dolor y pésame hacia los familiares de la mujer.

## Desarticulada una banda de chinos que compraba pasaportes robados a turistas japoneses

MADRID. (Efe).- La Policía ha desarticulado a los integrantes de una banda, que se dedicaban a comprar pasaportes sustraídos por norteafricanos a turistas japoneses y que luego facilitaban a inmigrantes chinos, a los cuales introducían ilegalmente en España para viajar a Estados Unidos.

Según informó ayer la Jefatura Superior de Policía, con esta operación, una de las más importantes llevadas a cabo en España contra las organizaciones mafiosas chinas, ha quedado seriamente dañada la infraestructura de la denominada banda de "los de Fujiang", dedicada a la inmigración ilegal.

En la operación han sido detenidas trece personas, entre ellas los tres máximos responsables de la organización en España, de nacionalidad china: Menxiong W., de 43 años; Caishun O., de 39, y Zairen Z., de 33.

La investigación policial se inició el pasado mes de mayo, cuando la policía advirtió que en un piso de la madrileña calle General Yagüe había una gran afluencia de personas norteafricanas, muchas de ellas con antecedentes por robos y hurtos, generalmente a turistas japoneses, a los que sustraían sus pertenencias.

A mediados de esta semana, la policía registró las viviendas ocupadas por los presuntos delincuentes y detuvo a dieciséis personas, aunque tres de ellas fueron puestas en libertad al probarse su falta de responsabilidad en los delitos.

Según las investigaciones, el principal responsable de la organización era Mengxiong W., quien se encargaba de introducir ilegalmente a inmigrantes chinos en España.

Los inmigrantes que decidían quedarse en España eran colocados en talleres de confección textil clandestinos o en restaurantes, de tal forma que Mengxiong recibía dinero de sus compatriotas en situación ilegal y de los propietarios de los negocios, que obtenían mano de obra más barata.

## Localizado el cuerpo del joven desaparecido en Isla Cristina

Efectivos de la Unidad Subacuática de Rescate del Consorcio Provincial de Bomberos de Huelva y del cuerpo especial de rescate acuático de la Guardia Civil localizaron ayer el cuerpo sin vida del joven que ayer desapareció en la ría del Carreras, en el término municipal de Isla Cristina (Huelva). El cadáver se encontró hacia las 14,00 horas en el mismo caño al que el viernes se lanzó el joven, del que aún se desconoce la identidad, ya que no lleva documentos entre sus ropas que permita identificarlo. La identificación se intentará a través de un joven natural de Lepe y residente en Isla Cristina, que estaba con el fallecido cuando éste se lanzó a la ría, al parecer, cuando ambos huían de agentes del Instituto Armado.

El hallazgo del cuerpo se produjo tres horas y media después de que se reanudasen las labores de búsqueda iniciadas al mediodía del viernes, y horas después una pareja de buzos de los Bomberos de Huelva localizaba el cuerpo, que estaba hundido en el lodo que cubre el lecho del cauce de estos caños.

MITSUBISHI  
CANTER



*Pesos Máximos Autorizados desde 3.500 hasta 7.500 kilos P.M.A. Motor Turbodiesel Intercooler de hasta 136 CV. Desde 3.330.000 ptas.\* 3 años de garantía o 100.000 km. \*I.V.A., transporte e impuesto de matriculación no incluidos.*

AUMASA. Ctra. de Madrid, 7-9. Tel. 967 21 54 00. Pol. Campollano, 1ª Avda., nº 1. ALBACETE. Tel. 967 21 67 62.



Para evitar sanciones administrativas previstas en la ley Helms-Burton

# EE.UU. dará 45 días de plazo a Sol Meliá para abandonar Cuba

MIAMI (Efe).- El Departamento de Estado de EE.UU. enviará próximamente una notificación a la cadena hotelera española Sol Meliá en la que se le dará un plazo de 45 días para abandonar Cuba o indemnizar a los demandantes, para evitar sanciones administrativas previstas en la ley Helms-Burton.

"El Departamento de Estado está muy cerca de enviar la segunda carta a Sol Meliá. Ya le enviaron la primera que decía "tenemos evidencias razonables de que están traficando propiedad confiscada de norteamericanos". La segunda dirá "hemos determinado que están traficando", dijo a EFE el abogado Nicholas Gutiérrez.

Gutiérrez, representante legal de la familia Sánchez Hill, explicó que "cuando se emita la notificación Sol Meliá tendrá 45 días para abandonar el país o llegar a un arreglo con la familia, esto último lo pueden hacer ahora, no tienen que esperar a la segunda carta".

"Eso es después de un período extendido de intercambio de documentos, donde Sol Meliá ha suministrado todo tipo de documentos que han sido desconocidos por el Departamento de Estado como fehacientes en comprobar que no estaban traficando con propiedad privada, con conocimiento", agregó el abogado en una entrevista telefónica.

Según Gutiérrez, el comité de Relaciones Exterior del senado del Congreso norteamer-



EE.UU. insta a Sol Meliá a indemnizar a los demandantes o a dejar Cuba.

ricano está presionando al Departamento de Estado para que agilice los trámites.

Señaló que las sanciones administrativas que el Gobierno norteamericano puede aplicar a la cadena hotelera están establecidas en el título IV de la Ley Helms-Burton, mediante el cual se puede negar las visas para entrar a Estados Unidos a los socios y sus familiares y ejecutivos.

"Toda España debe saber que el Gobierno español está protegiendo a inversionistas españoles que se están aprovechando de propiedades confiscadas de otros españoles y descendientes de españoles, como es el caso de mi cliente y por lo tanto no le debe sorprender a nadie esto", expresó.

El abogado también informó

que se le enviará una carta a la empresa hotelera alemana LTI y otra a la canadiense Air Transat, "ambas que también están en la propiedad de la familia Sánchez, en la provincia de Holguín, en Cuba".

Asimismo, anunció que están considerando demandas fuera del ámbito de la Ley Helms-Burton, "aquí en EE.UU., en España y otras jurisdicciones porque algunos de los Sánchez Hill son españoles y otros venezolanos".

## Postura del Gobierno español

El Gobierno español insistió ayer en que si Estados Unidos aplica las sanciones administrativas con las que ha amenazado a Sol Meliá, llevará el caso ante la Organización Mundial del

Comercio. En el caso de que el Departamento de Estado norteamericano cumpla el ultimátum que anunció, por el que amenaza con aplicar el título III de la Ley Helms-Burton contra Sol Meliá si no abandona Cuba o bien llega a un acuerdo privado con sus demandantes, España y la Unión Europea se verían obligadas a llevar el caso ante la OMC. En este mismo sentido se pronunció esta semana el viceministro del Gobierno, Rodrigo Rato.

Por su parte, el portavoz de IU en la Comisión de Turismo del Congreso, José Luis Centella, reclamó ayer al Gobierno que sea "más activo" en la defensa de los intereses españoles en Cuba, así como una respuesta diplomática "inmediata y contundente".

Centella ha pedido la comparecencia del ministro de Asuntos Exteriores, Abel Matutes, ante el Congreso de los Diputados para que explique las medidas que ha tomado el Ejecutivo en defensa de los intereses españoles amenazados por la aplicación de la Ley Helms-Burton.

El diputado de IU subrayó la necesidad de que el Gobierno español utilice "todos los recursos jurídicos" para plantear este asunto en el ámbito internacional, a la vez que recordó que la Unión Europea ha denunciado la imposibilidad de que EE.UU. pretenda imponer sus leyes con carácter general a terceros países.

## Arias Salgado: 'España, a la vanguardia en nuevas tecnologías'

MADRID. (Efe).- El ministro de Fomento, Rafael Arias Salgado, dijo ayer que "España está hoy a la vanguardia de la Unión Europea en la incorporación de nuevas tecnologías de la información" y "en cabeza" en materias como la televisión digital terrenal o la radio digital. Arias Salgado respondía así al candidato socialista a la presidencia del Gobierno, Joaquín Almunia, que pretende garantizar el acceso gratuito a Internet a todos los escolares en un plazo de tres años si gana las elecciones y quien dijo ayer que España está "en el furgón de cola" europeo en cuanto al número de usuarios de Internet.

El ministro achacó "el retraso en materia de telecomunicaciones a que se refiere el señor Almunia, que -afirmó- hoy no es tal", a catorce años de "dejadez" socialista.

Aseguró igualmente que ningún país europeo tiene una tarifa plana tan baja como

España -4.000 pesetas sin límite de tiempo y una peseta por minuto en los bonos de 50 horas al mes- y añadió que las tarifas locales vigentes en nuestro país son "de las más bajas de la UE". Por ello, Arias Salgado instó a Joaquín Almunia a pronunciarse sobre "cuál es en su opinión la tarifa plana asequible y con qué tecnología debe conseguirse" y retó al líder de la oposición a que enumerase los países de la UE que tienen tarifa plana.

Joaquín Almunia, dijo Arias Salgado, "llega un poco tarde en sus propuestas, puesto que el Gobierno ya ha propuesto ante la UE que el acceso a Internet sea incluido dentro del concepto de servicio universal". En este sentido, recordó que ya existen hospitales, escuelas y universidades que tienen acceso gratuito a Internet y "no precisamente -dijo- gracias al PSOE, que mantuvo impugnadas todas las directivas de liberalización".

## La batalla por el grupo Champalimaud, en su fase decisiva

LISBOA. (Efe).- La batalla por el control del grupo Champalimaud ha entrado en su fase decisiva con la entrega por el banco Comercial Portugués (BCP) de la petición de registro de la OPA en la Comisión del Mercado de los Valores Mobiliarios (CMVM).

La entrega de la petición fue realizada anteanoche, tras el cierre de los mercados, aunque el BCP tenía de plazo hasta el próximo día 2 de noviembre para cumplir este trámite.

Las ofertas tienen como objetivo el control de la totalidad del capital de Mundial Confianza, la aseguradora al frente del grupo Champalimaud, y de los tres bancos del consorcio que cotizan en bolsa (Pinto Sotto Mayor, Totta Azores y Crédito Predial).

La CMVM, órgano de supervisión de la bolsa, dispone de un plazo de 15 días para autorizar el registro de las ofertas.

Por su parte las administra-

ciones de las empresas que el BCP quiere controlar tienen un plazo de 8 días para tomar posición sobre las ofertas, consideradas hostiles en un primer momento por los responsables del grupo del financiero Antonio Champalimaud.

El BCP, primer banco privado del país, anunció el lanzamiento de la OPA sobre Mundial el 18 de julio, pocas horas después de que el Gobierno vetara la alianza mediante la cual el banco español Santander Central Hispano (BSCH) tomó el 40 por ciento de la aseguradora a cambio del 1,6 por ciento de su capital.

El banco, aliado del Central Hispano hasta la fusión de éste con el Santander, tramitó la solicitud de registro después de que la Asamblea general de accionistas aprobara el pasado jueves un aumento de capital de hasta un máximo de 1.257,1 millones de euros, destinado a la financiación de las ofertas.

## La Inspección de Trabajo detectó más de 163.290 empleos sumergidos desde mayo de 1996

MADRID. (Efe).- La actuación de la Inspección de Trabajo y Seguridad Social ha permitido detectar 163.290 empleos sumergidos desde mayo de 1996 hasta agosto de este ejercicio, el Ministerio de Trabajo y Asuntos Sociales.

El número de altas en Seguridad Social derivadas de la acción inspectora, han registrado en el citado periodo crecimientos interanuales de alrededor del 10 por ciento.

El Ministerio de Trabajo cita entre las situaciones de fraude más comunes el hecho de que las empresas no dan de alta a todos sus trabajadores y destaca que el importe de las sanciones impuestas por falta de afiliación o alta en la Seguridad Social supera los 2.000 millones de pesetas anuales.

Otro de los fraudes es que las empresas incumplen la obligación de presentar boletines de cotización o cotizan por bases inferiores a las que les corresponde, además existen empresas deudoras que desaparecen y se inscriben con denominación distinta como si se tratara de otra nueva que no tuviera relación con la desaparecida.

También es corriente la detección de trabajadores beneficiarios de prestaciones sociales que compatibilizan éstas con trabajadores por cuenta propia o ajena y bonificaciones de contratos sin tener derechos.

Asimismo cabe destacar que el número de expedientes de liquidación por falta de afiliación, cotización, diferencias y derivación de responsabilidad en el citado período se elevó a 307.801, por importe de 352.025 millones de pesetas y un total de 4.143.184 trabajadores afectados.

Respecto a las prestaciones sociales, Trabajo señala que la actividad inspectora ha detectado que entre mayo de 1996 y agosto de 1999 se han percibido 29.535 prestaciones por desempleo de forma indebida.

El número de pensiones de incapacidad y jubilación recibidas incorrectamente se elevó en esos años a 2.813.

## Siniestralidad

En otro orden de cosas, el ministro de Trabajo y Asuntos Sociales, Manuel Pimentel, anunció el viernes una intensificación de las inspecciones en aquellas empresas en las que habitualmente se concentran los índices de siniestralidad laboral.

Pimentel, que participó en Jaén en un foro de opinión y debate, dijo a los periodistas que desde el Ministerio se van a "redoblar" las inspecciones para poner freno al nuevo incremento de la siniestralidad laboral que se viene produciendo en el transcurso del año.

El Gobierno ruso manifestó que los objetivos atacados eran camiones armados que se dirigían a Grozni y "que no podían estar transportando refugiados"



Rusia niega las matanzas de civiles que le achacan los chechenos

# Moscú estrecha su cerco sobre Grozni

El Gobierno ruso negó ayer que su Aviación atacara un convoy de refugiados chechenos que huían a la vecina Ingushetia. Mijaíl Marguélov, uno de los jefes del Centro de Información del ejército ruso, manifestó que los aviones rusos sólo respondieron al ataque desde varios camiones en la localidad de Shami-Yurt (oeste de Grozni).

MOSCU. (Agencias).— La versión chechena coincidió en la hora, pero no en los detalles de la operación, que según el viceprimer ministro Kazbek Majáshev se produjo contra un grupo de civiles que trataba de huir de la capital ante el temor de una ofensiva rusa.

Marguélov, por contra, manifestó que los objetivos atacados eran camiones armados que se dirigían a Grozni y "que no podían estar transportando refugiados, que, como se sabe, están intentado abandonar las zonas peligrosas".

Las autoridades de la república separatista denunciaron en las últimas que el intento de los civiles por huir de Grozni es inútil porque las tropas federales tienen casi cercada la ciudad y no han abierto un "corredor humanitario", en contra de lo anunciado por el

Kremlin.

El general Vladímir Shamánov, comandante en jefe de las Tropas Unificadas de Rusia en el Cáucaso, dijo que "el pasillo no se abrirá ni hoy ni mañana".

## Llamamiento de Masjádov

El presidente checheno, Aslan Masjádov, pidió a los dirigentes locales del Cáucaso que cese la ofensiva del Ejército ruso llevada a cabo en Chechenia desde sus territorios, y les advirtió contra una respuesta chechena, en una carta publicada ayer.

"Me dirijo a los pueblos hermanos del Cáucaso (...) para recordarles que la consecuencia de la exterminación del pueblo checheno va a ser la exterminación de todo el Cáucaso", declaró Masjádov en una carta dirigida a todos los



Tropas rusas destacadas en Chechenia.

dirigentes del Cáucaso del norte. "Comprendiendo mi propia responsabilidad ante mi pueblo, tengo que declarar oficialmente que la guerra y los bombardeos llevados a cabo desde vuestros territorios deben ser detenidos por vosotros mismos", añadió el presidente.

En el caso en el que la situación se convierta en "incon-

trolable", subrayó el presidente checheno, Grozni no tendrá más solución que atacar a su agresor, allí donde se encuentre".

Reunidos recientemente para hablar del conflicto en Chechenia, los dirigentes del Cáucaso se pronunciaron a favor "de un diálogo político" entre Moscú y Grozni.

El ciclón que azotó la costa oriental de la India podría haber causado centenares de víctimas

NUEVA DELHI. (Efe).— Centenares de personas se teme que hayan muerto en un devastador ciclón que azotó el viernes la costa oriental de la India, el último de los desastres naturales que sufre regularmente este país asiático.

Vientos superiores a los 260 kilómetros por hora sembraron un reguero de devastación en la costa del estado de Orissa destruyendo unas 200.000 casas, arrancado instalaciones telefónicas, tendidos eléctricos y dejando al estado aislado del resto del país, incluida Bhubaneswar, su capital.

Ayer sábado continuaba sin conocerse la suerte de unos 200 pescadores sorprendidos por el ciclón mientras faenaban en las aguas de la Bahía de Bengala, pero se cree que han perecido ahogados.

"No se puede imaginar la devastación, las víctimas no serán de decenas sino de centenares", afirmó ayer el ministro Jefe de Orissa, Girdhar Gamang, que solicitó al gobierno federal indio declarar el desastre como una calamidad nacional.

Las autoridades continúan sin poder evaluar los daños humanos y materiales porque casi todas las zonas afectadas siguen aisladas del resto del país, e inundadas extensas áreas en las costas de Orissa, azotadas por olas de 4 y 5 metros de altura.

## Un hombre confiesa haber asesinado a más de 130 niños en Colombia

BOGOTÁ. (Efe).— Un hombre con trastornos mentales confesó haber asesinado a más de 130 niños, en una campaña criminal que extendió por casi media Colombia y que pudo haber ampliado a Ecuador, condujo a la justicia al esclarecimiento de una cadena de desapariciones de menores que conmovió al país.

El presunto homicida múltiple fue descubierto por la Fiscalía General de la Nación en la cárcel de la ciudad central de Villavicencio, donde estaba registrado con una identidad falsa.

El individuo, llamado Luis Eduardo Garavito Cubillos, fue recluido en la penitenciaría el pasado 22 de abril, tras ser detenido acusado de secuestro de niños.

Además de esta causa, Garavito afrontaba una orden de captura emitida hace tres años

por jueces de la ciudad sureña de Tunja, acusado del asesinato de un menor.

Como "El Loco", "Tribilín", "Conflicto" y "El Cura" era conocido el presunto asesino múltiple, que asumía diversas personalidades para abordar a las víctimas, a las que engañaba para someterlas a abusos sexuales y asesinarlas.

Según los testimonios obtenidos, Garavito podía disfrazarse de monje, indigente, minusválido o representante de fundaciones ficticias que trabajaban en favor de ancianos y niños.

Con estas dos últimas caracterizaciones, el individuo lograba entrar como conferenciante en centros educativos.

"Es la más importante investigación que se haya realizado en la historia de Colombia", aseguró el fiscal general, Alfonso Gómez Méndez, al

detallar las tareas de información que permitieron desmascarar al presunto asesino.

Un grupo especial de fiscales asumió la causa, que partió del hallazgo de los restos mortales de 36 menores en un descampado de Pereira, ciudad del centro oeste colombiano.

El descubrimiento tuvo lugar el año pasado e hizo pública una oleada de denuncias de desapariciones de niños en diversas regiones del país, que en principio fue atribuida a supuestas sectas satánicas.

Los investigadores obtuvieron una serie de evidencias con elementos comunes que los llevaron a la hipótesis de que los asesinatos podían ser responsabilidad de un único individuo. Un álbum con las fotografías de 95 sospechosos fue elaborado por los fiscales, que en el transcurso de la investigación descartaron a 93 de



Se han hallado ya numerosos restos.

ellos. Entre los posibles criminales estaba Garavito, quien confesó que había asesinado y hecho desaparecer a más de 130 niños desde 1994.

Un total de 114 osamentas de posibles víctimas de Garavito han sido halladas en 59 ciudades y municipios de once de los 32 departamentos del país, que por su extensión conjunta representan casi la mitad del territorio nacional.

## Las últimas tropas indonesias abandonan Timor Oriental

DARWIN. (Efe).— Carros blindados y soldados de la Fuerza Internacional para Timor Oriental (Interfet) tomaron posiciones ayer en Dili, mientras los últimos efectivos del Ejército indonesio se retiran definitivamente del territorio que invadieron en 1975.

A primeras horas de la mañana y en el transcurso de una sencilla ceremonia castrense, la bandera de Indonesia, que desde la víspera ondeaba a media asta, fue arriada del mástil del cuartel situado en el oeste de Dili, la capital donde se gesta un nuevo Estado independiente.

De esta forma, los 800 soldados y policías indonesios que permanecían en el territorio pusieron fin al casi un cuarto de siglo de ocupación marcada por la opresión y la violencia política.

La Fundación Encuentro busca apoyos para la creación de un Observatorio de Calidad Social

# Los españoles prefieren afiliarse antes a ONG's que a sindicatos o partidos

MADRID. (Europa Press).— La Fundación Encuentro presentó recientemente en Madrid un estudio sobre la sociedad civil española en el que se intenta explicar la transformación que ha sufrido nuestro país en estos últimos veinte años. Entre las principales conclusiones, el estudio viene a destacar que la sociedad española es ahora más solidaria, pero con los problemas de fuera frente a los de su colectivo; más consumista e individualista, y carente de una concepción de lo público como ámbito de responsabilidad colectiva. Prefiere antes participar en asociaciones como ONG's que afiliarse a partidos políticos o sindicatos.

Según explicó el catedrático Joan Subirats, que ha dirigido el estudio junto con una equipo de profesores, entre la sociedad española ha crecido de forma importante el concepto de solidaridad, tal y como se ve reflejado cuando se pide su apoyo para ayudar a los damnificados del huracán "Mitch", por ejemplo, mientras que se muestra enormemente individualista y poco participativa con los problemas que encuentra a su alrededor.

Esta afirmación se corrobora con el mayor aumento de la participación de la sociedad en la ONG's y su mayor reconocimiento, sobre todo entre los jóvenes. No obstante, el informe señala que el asociacionismo en España ha crecido poco en los últimos años y en general sólo ha aumentado la participación en asociaciones, entre las que se incluyen también las ONG's y, en cambio, ha disminuido la afiliación a partidos políticos, asociaciones religiosas y a sindicatos.

## Sentimiento de comunidad

Subirats advirtió en este sentido que en los últimos años se ha ido poniendo de relieve que aquellas sociedades que cuentan con tradiciones más sólidas de asociacionismo en tareas colectivas, son las que han sabido mantener sentimientos de comunidad y están mejor preparadas para afrontar los retos del cambio de siglo.

Asimismo, destacó que las sociedades más preparadas para los nuevos retos serán las que sepan buscar alternativas a lo público y lo privado. En el caso de España, Subirats indicó que este espacio intermedio no está considerado y que existe el peligro de mercantilización de esos espacios o de "arrojarlos en manos de la beneficencia". Como ejemplo, destacó que en España, a diferencia de otros países, se tiene la idea de que lo que no es privado no es de nadie



Entre la sociedad española ha crecido de forma importante el concepto de solidaridad.

y por esos muchas veces los espacios públicos no se respetan.

Por ello, la hipótesis de estos expertos es que dada la situación española es importante generar mecanismos que

desarrollen rutinas y espacios de colaboración público-privada en muchos ámbitos de actuación, como pueden ser la educación, la sanidad o las telecomunicaciones, por ejemplo, sin que ello implique difu-

minación de responsabilidades, sino delimitación de las mismas.

"La sociedad española moderna debe reforzar la autonomía, junto con la asunción de responsabilidad de los espa-

cios públicos, para ir superando las tradiciones de dependencia y de consideración de lo público como algo ajeno", dijo.

## "Hemiplejía social"

Asimismo, el estudio destaca que, en general, que la sociedad española valora más el trato humano que la eficacia de la función pública, por ejemplo, en cuestiones como la sanidad pública y que es poco participativa como prueba el hecho de que muy pocos padres participan en los consejos escolares de los centros donde estudian sus hijos.

En este sentido, el presidente de la Fundación Encuentro José María Martín Patino insistió en la necesidad de que se acabe con la "hemiplejía social que padece España, a no considerar la importancia de la calidad de la educación o de la sanidad, por ejemplo, como algo fundamental que puede medir y que exige una sensibilidad social.

Por ello, animó finalmente a las distintas organizaciones a apoyar la creación de un Observatorio de la Calidad Social que sea el termómetro de la calidad de las instituciones. Al parecer, la Fundación ya ha iniciado conversaciones en este sentido con la Fundación ONCE y el INE.



La sociedad española valora más el trato humano que la eficacia de la función pública.



SEGUNDA DIVISION/12ª JORNADA

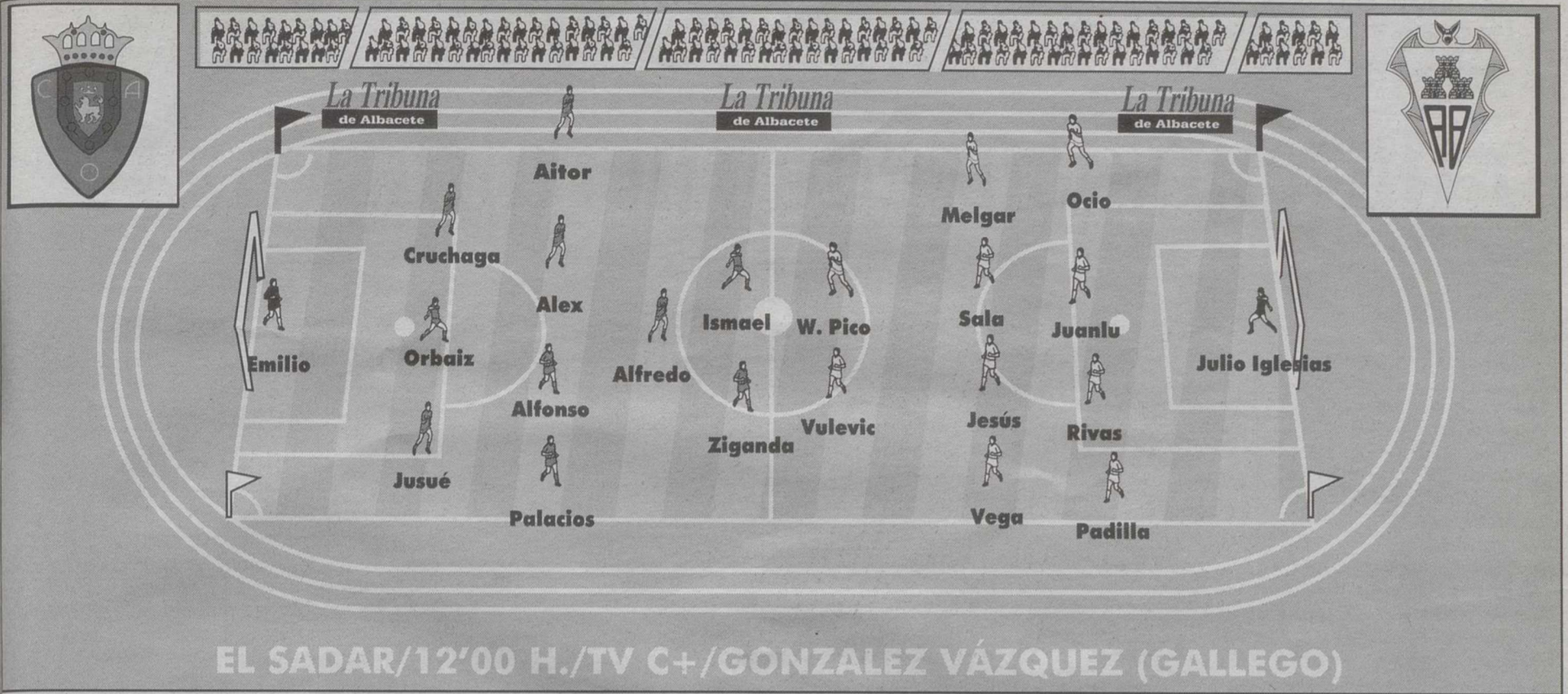

CLUB ATLETICO OSASUNA

Entrenador: Miguel A. Lotina.  
 Suplentes: Sanzol (portero), Josema, Ibán Pérez, Treciak, Markovic, Puñal, Arpón.  
 Uniforme: Camiseta rojilla, calzón negro.

ALBACETE BALOMPIÉ

Entrenador: Julián Rubio.  
 Suplentes: Cano (portero), Juli, Castellanos, Sabas y Rokki.  
 Uniforme: Camiseta y calzón blanco.

Osasuna, entre los mejores en su campo; el Albacete, muy peligroso fuera del Carlos Belmonte

# Cruce en El Sadar entre dos equipos con caminos divergentes

A.G.

Cruchaga regresará al once tras un mes de ausencia por una lesión muscular y sustituirá en la zaga al sancionado Mateo, Alex ocupará la demarcación de pivote tras su sanción de dos encuentros en perjuicio

de Puñal y Ziganda volverá a ser la referencia del ataque "rojillo" en perjuicio de Arpón. Lotina no quiso desvelar el reparto de las carriles entre Aitor y Alfonso, al tiempo que pospuso la convocatoria de Yanguas, apartado de los

terrenos de juego desde hace nueve meses y medio, para una próxima jornada. Pedro Parada, segundo entrenador del Albacete, ha declarado que "espera un choque equilibrado" ante el Osasuna, y dijo que sus hombres

están ilusionados con hacerlo bien, aunque avisó que sólo ha cedido un empate, pues los demás visitantes se fueron de vacío. Sobre el cuadro navarro, Parada señaló: "en los primeros minutos de cada tiempo arrollan y nosotros hemos trabajado durante la semana para que no ocurra y a ver si lo ponemos en práctica".

**Romper la tradición**

"Intentaremos quitarnos de encima la presión que ellos nos harán con ciertas jugadas que hemos ensayado y algunas cosas nuevas que se han preparado, que ojalá salgan bien, y sobre todo quitarnos el miedo de encima, porque allí el Albacete no ha ganado nunca", dijo.

Preguntado por la presencia de Ziganda, Pedro Parada afirmó que "es uno de los jugadores a los que deberemos parar, pero también hay otros a los que deberemos neutralizar, sobre todo a Palacios que va muy bien por arriba, a Alfredo. Osasuna tiene buenos jugadores, un buen bloque y vamos a ver que pasa".

Así, todo dispuesto para un partido que promete y de pronóstico muy incierto.



Partido interesante a partir del mediodía, con televisión en directo.

"La ventaja que tiene el Albacete es que se ha quitado la presión del ascenso, pero las plantillas son similares"

# Miguel A. Lotina: "No es normal lo que nos sucede fuera de casa"

PAMPLONA.- El técnico de Osasuna, Miguel Angel Lotina, ha afirmado en relación con el encuentro de hoy ante el Albacete (12,00 horas en El Sadar) que lo importante para su equipo es afrontar el choque "con tranquilidad y fe".

"Estamos ganando en casa y perdiendo posibilidades de meternos en el grupo de arriba perdiendo fuera, por lo que casi hay obligación de ganar y puede haber presión, pero los jugadores tienen que estar tranquilos y deben intentar jugar bien", agregó.

Lotina dijo que Osasuna está capacitado para ganar a cualquier rival de la categoría tanto en casa como fuera, si bien reseñó que habrá que jugar mejor que en el último encuentro en El Sadar contra el Lleida (3-1) para vencer al Albacete.

"El equipo está capacitado para jugar mejor y la idea es mantener la racha en casa, pero cada partido es una historia y es difícil, porque no es normal lo que nos pasa fuera y tampoco ganar siempre en El Sadar", matizó.

En relación con el Albacete, el preparador vizcaíno comentó: "se ha quitado la presión del ascenso y eso es muy importante. Tiene buenos jugadores y este año es un logro mantenerse para ellos, y eso hace que jueguen con un poco más de ventaja respecto a otros que tenemos plantillas similares".

Una de las novedades en la convocatoria rojilla es la entrada en esta del polaco Treziak, después de un inicio liguero en el que no ha rendido a su nivel, aunque permanecerá en el banquillo en el inicio del encuentro.

## Entrenamiento en Tajonar

Julián Rubio, el entrenador

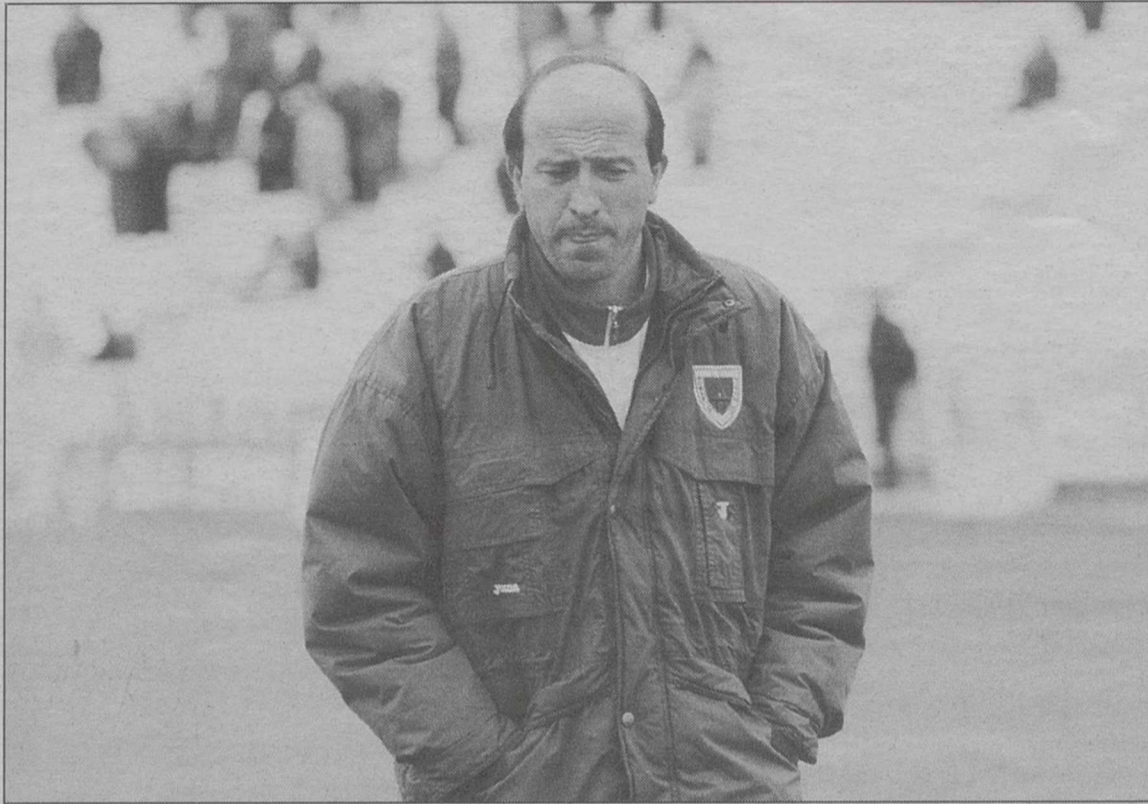

Miguel A. Lotina intenta el ascenso con el Osasuna, tras hacerlo el pasado año con el Numancia.

del Albacete, conjunto que ayer se entrenó en las instalaciones de Tajonar, calificó de "casualidad" las trayectorias divergentes que llevan su equipo y Osasuna, dependiendo del escenario de juego.

"Parece que alguno romperemos la racha, pero creo que es un poco casualidad que hayamos puntuado tanto fuera de casa, a pesar de que hacemos un buen trabajo, y también es casualidad que Osasuna haya ganado todos los partidos en casa excepto el del Compostela", indicó.

Rubio no concedió demasiada importancia a este hecho: "todavía estamos a principio de campaña y no se han definido los equipos", al tiempo que aseguró que el Albacete jugará con su estilo.

"Mi estilo de jugar es el de no venir a acongojarte ni a

meterme atrás nunca en ningún campo, aunque también dependerá de lo que haga Osasuna, que nos puede meter atrás, pero esa no es la idea", precisó.

El entrenador albaceteño no escatimó elogios hacia el conjunto dirigido por Miguel Angel Lotina: "Osasuna me gusta mucho y, sinceramente, creo que va a estar entre los de arriba al final de campaña, entre los que van a disputar una plaza de ascenso".

"A mí me gustaría que luchara por el ascenso porque es un clásico y tiene que volver rápido a la Primera División", añadió Rubio.

El técnico manchego comentó respecto a la forma de parar a Osasuna que "todos los equipos tenemos jugadores clave por donde se mueven todos los demás, pero Osasuna no es

sólo Palacios o Alfredo, sino que es el global de la plantilla".

Sin embargo, Rubio destacó a Alfredo: "me encanta y hace muchos años se lo recomendé al Sevilla como factor importante para hacer un equipo de futuro".

En la expedición la única novedad con respecto a los hombres que se enfrentaron al colista, es la presencia de Walter Pico y la ausencia de Robert, por decisión técnica del entrenador, del mismo modo, son bajas por lesión Ortega, Vanic y Javi Guerrero, mientras Leandro lo es por sanción.

Los informes con los que el Albacete cuenta con respecto al conjunto navarro, son la de un equipo sólido en los encuentros que disputa en su propio feudo.

## El Compostela recupera al holandés Sion tras cuatro meses de baja por lesión

La vuelta a la competición del delantero holandés Romano Sion, así como la baja por motivos tácticos del bosnio Vlado Gudelj, son las novedades principales en la lista de David Vidal para afrontar el partido de hoy contra la Unión Deportiva Salamanca.

Sion, que probablemente no saldrá al principio del partido, entra por vez primera en una convocatoria esta temporada después de cuatro meses inactivo y tras dos artroscopias en el menisco externo de la rodilla izquierda.

También vuelven a la convocatoria el lateral Nacho, que llevaba varias semanas de baja a causa de una pequeña rotura fibrilar, así como el brasileño André Luis.

En rueda de prensa David Vidal dijo que el hecho de que no juegue con el Salamanca Quique Martín "no supone ningún alivio" y señaló: "nosotros llevamos varias semanas con cinco o seis bajas, algunas de jugadores claves, y David Vidal nunca se quejó, por ética y respeto al resto de jugadores".

"Respetamos mucho al Salamanca", añadió Vidal, "y pienso que este partido lo debemos ganar por las buenas o por las malas, dentro naturalmente de los límites deportivos".

El técnico del Compostela afirmó también que su equipo competitivo: "debemos dar ya la de cal en San Lázaro. Nos gustaría que el Salamanca perdiera aquí su primer partido fuera de casa esta temporada."

## PRIMERA DIVISION

Partidos de la jornada		En casa			Fuera			Goles		Pts.
		J.	G.	E.	P.	G.	E.	P.	F.	
1.- Barcelona.....	9	4	1	0	2	1	1	23	9	20
2.- R. Vallecana.....	9	3	0	2	3	1	0	12	8	19
3.- Celta.....	9	4	0	1	2	0	2	11	9	18
4.- Zaragoza.....	9	4	1	0	1	1	2	16	6	17
5.- Deportivo.....	9	3	0	1	1	3	1	16	11	15
6.- Racing.....	9	1	2	1	3	0	2	17	15	14
7.- Español.....	9	3	1	0	1	0	4	12	13	13
8.- Betis.....	9	3	1	0	1	0	4	8	13	13
9.- R. Madrid.....	9	1	2	1	1	4	0	17	14	12
10.- Alavés.....	9	2	1	1	1	1	3	8	10	11
11.- Valladolid.....	9	3	0	1	0	2	3	9	12	11
12.- Ath. Bilbao.....	9	2	1	1	1	1	3	12	16	11
13.- R. Oviedo.....	9	3	1	1	0	1	3	8	12	11
14.- Valencia.....	9	2	1	2	1	0	3	12	11	10
15.- Mallorca.....	9	3	1	1	0	0	4	12	14	10
16.- AT. Madrid.....	9	3	0	2	0	1	3	11	15	10
17.- R. Sociedad.....	9	2	1	2	0	2	2	12	16	9
18.- Numancia.....	9	1	3	0	1	0	4	9	17	9
19.- Sevilla.....	9	1	3	1	0	2	2	11	11	8
20.- Málaga.....	9	2	1	1	0	1	4	14	18	8

Los resultados de los encuentros jugados ayer no están incluidos en la clasificación.

## SEGUNDA DIVISION

Partidos de la jornada		En casa			Fuera			Goles		Pts.
		J.	G.	E.	P.	G.	E.	P.	F.	
1.- Salamanca.....	11	4	1	1	3	2	0	16	8	24
2.- Extremadura.....	11	5	1	0	2	2	1	14	8	24
3.- Las Palmas.....	11	4	0	1	3	1	2	22	10	22
4.- Levante.....	11	5	1	0	0	3	2	19	15	19
5.- Albacete.....	11	2	2	2	3	1	1	11	10	18
6.- Eibar.....	11	2	3	1	2	2	1	17	12	17
7.- Badajoz.....	11	2	4	0	1	4	0	11	8	17
8.- Osasuna.....	11	4	1	0	1	0	5	13	12	16
9.- Spórting.....	11	2	0	3	3	1	2	15	16	16
10.- Tenerife.....	11	2	2	1	2	1	3	15	14	15
11.- Elche.....	11	2	3	1	1	2	2	14	13	14
12.- Mérida.....	11	1	3	1	2	2	2	10	9	14
13.- Lleida.....	11	2	2	2	2	0	3	15	15	14
14.- Compostela.....	11	2	1	2	2	1	3	14	15	14
15.- Córdoba.....	11	2	0	3	1	4	1	11	10	13
16.- Villarreal.....	11	1	3	2	2	1	2	13	14	13
17.- Logroñés.....	11	2	3	1	0	3	2	17	17	12
18.- Recreativo.....	11	1	2	2	2	1	3	9	14	12
19.- Getafe.....	11	2	2	2	0	2	3	8	13	10
20.- At. Madrid.....	11	1	1	3	1	2	3	10	17	9
21.- Toledo.....	11	0	1	4	1	2	3	6	17	6
22.- Leganés.....	11	0	3	2	0	2	4	7	20	5

Los resultados de los encuentros jugados ayer no están incluidos en la clasificación.

expectación a tope en Almansa para el partido ante el Guadalajara

# Tercera: El Villarrobledo, a convencer ante el Campillo

LT

Villarrobledo recibe al Campillo en el Municipal de Virgen a partir de las 16,30 horas con las necesidades de vencer y convencer, tras las críticas por los malos resultados de las últimas jornadas, para perder de vista a los roblenses.

Los roblenses, que marchan con un paso firme en la Copa Federación, después de golear a los Torpedos 66 (3-0), están mostrando la misma actitud en los últimos encuentros de liga.

Los hombres de Gabriel García parecen jugar nerviosamente ante sus aficionados y los tanteos han ocasionado que se aleje un poco de los primeros, pues solo esta a unos puntos del segundo.

El encuentro no se presenta como para los roblenses, ante el Campillo, que pese a ser recién ascendido parece haberse adaptado muy bien y en seguro llegará dispuesto a vender su portería.

Villarrobledo no presenta problemas para el encuentro, una vez que Juanlu ha cumplido el encuentro de sanción, y la duda en Gabi, que se espera que retire del encuentro la Copa ante el Torpedo 66, a sufrir una fuerte entrada al contrario.

Por tanto, el previsible once que lo formarían Jonathan, Arrondo, Benito, Huerfano, Raúl, Juanlu, Alcoberto y Mejías.



La afición del Campo de la Virgen se muestra exigente con el Villarrobledo.

## Almansa-Guadalajara

Por otro lado, Almansa y Guadalajara, dos equipos en alza, aspirantes a todo, dirimen el primero de los tres partidos que tienen que jugar en las próximas semanas, al enfrentarse también en la Copa Federación.

Las dudas en ambos cuadros se presenta por la resistencia física después del esfuerzo hecho en los partidos de Copa, los de Arnedo tras superar en un exigente choque al Albacete

B, y los de Nuero con tiempo extra y penaltis.

El técnico almanesño, que el viernes dio descanso y ayer realizó una última suave sesión preparatoria, citará con toda probabilidad a los mismos que intervinieron el jueves, con la posible inclusión de Dani, que no pudo estar ante el Albacete B por estudios. Hay gran expectativa en Almansa.

El entrenador alcarreño, por su parte, ve con mucho recelo el partido, no solo por las bajas que asolan a su plantilla, sino

también por el progreso del rival, tercero en la tabla, tras empezar dubitativo, lo que hará plantear el choque a la contra.

Nuero declaró que "nos interesa mucho ganar, ya que parece que tras la victoria del pasado sábado ante el Hellín, el equipo ha vuelto a recobrar la moral y pese a seguir con la plantilla reducida por las lesiones viajamos con ilusión y ganas de conseguir los tres puntos, aunque respetamos, y mucho, al contrario".

## La directiva del Gimnástico Alcázar destituye al técnico, Matías López

LT

La Junta Directiva del Gimnástico Alcázar ha acordado cesar al actual entrenador del equipo, Matías López, cuyo sustituto se decidirá en breve, según informó la dirección del club.

Esta decisión se produjo en una reunión de la Junta Directiva celebrada el viernes por la noche, tras celebrarse el último entrenamiento de la semana.

La Junta Directiva del Gimnástico Alcázar justifica el cese del entrenador en la necesidad de "dar otro aire al equipo" dado que últimamente los resultados y la marcha del cuadro alcazareño no ha sido la adecuada, si bien el club asegura que la decisión ha sido "dolorosa" porque Matías López "es un hombre del pueblo".

Matías López fue fichado como entrenador del Gimnástico Alcázar para esta temporada, aunque ya había dirigido al equipo en anteriores ocasiones.

## Guadalajara y Almansa jugarán una de las dos semifinales de la Copa Federación

El Guadalajara y el Almansa disputarán una de las dos semifinales de la Copa Real Federación Española de Fútbol, tras eliminar esta semana, en cuartos de final, al Gimnástico Alcázar y Albacete B, respectivamente.

El Guadalajara, que en el choque de ida, en el Pedro Escartín, igualó a un tanto, obtuvo el mismo tanteo en el municipal de Alcázar y en la correspondiente tanda de penaltis se impuso por 8-7.

El Almansa, por su parte, ganó el jueves al Albacete B por 2-0, goles de Vélez y Herrero, que certificaron su pase a la penúltima ronda tras obtener un empate sin goles en el choque de ida.

Para la otra semifinal, después de los choques de ida, el Villarrobledo es claro favorito en su eliminatoria ante el Torpedo 66 al ganar en su feudo por 3-0, mientras todavía esta por decidir quien se clasificará entre Puertollano o Cuenca, al producirse un empate sin goles en el choque de ida en campo puertollanense.

En cuanto al campeonato de Liga, el Tomelloso, con la alta de Chema Parada y la duda de Becerra, recibe hoy domingo a partir de las 16,30 horas al colista La Solana, que sigue firmando jugadores, los últimos el medio Pérez y el delantero Javi Cruz, que se suman al todavía inédito Panadero.

para que coseches tus mejores éxitos

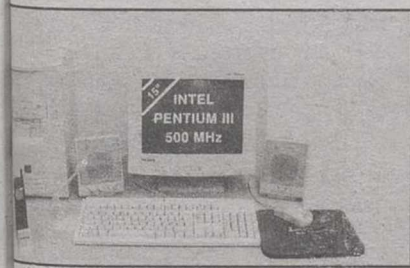

TE REGALAMOS  
ESTE  
ORDENADOR

Siembra tu futuro  
con InfoMaster '99

sin dificultad,  
de una forma eficaz  
y sencilla.

Aprenderás, dominarás y  
navegarás en el  
mundo de la informática.

GRUPO E.D.I.A.  
Informática

SOLO  
POR ESTUDIAR CON  
NOSOTROS

Albacete Avda. España, 39. Tfno: 967 50 72 08-06. Albacete

**Santa Pola**  
GRAN PLAYA  
BUNGALOWS Y APARTAMENTOS

desde **750.000** PTAS. DE ENTRADA Y EL RESTO EN CÓMODOS PLAZOS.

DELEGACIÓN DE ALBACETE  
C/ SAN ANTONIO, 7  
**902.201.222**

PROMUEVE Y VENDE **COSTA URBANA**

APROVECHE UNA OPORTUNIDAD ÚNICA "AHORA" TOTALMENTE AMUEBLADO

COMPRAMOS SOLAR  
AL CONTADO

PREFERENTEMENTE  
ZONA CARRETAS  
MINIMO 600 M<sup>2</sup>

Enviar ofertas al Fax  
967 22 37 79 o contactar con  
el teléfono 689 33 84 74

GRACIAS  
ESPIRITU  
SANTO

P.R.

El Albacete B de Yoyo sufrió la primera derrota de la temporada

# Ganó el Hellín (1-3) en un partido de poder a poder

LT

**1 -Albacete.-** Alejandro, Aroca, Peña, Chupi, Septien, Rubio, Cesar, Kiko, Miguel (Julio, min. 64), Marcos y Ximo.

**3 -Hellín Deportivo:** Jesús, Charri, Julián, German, Parada, Gato (Valenciano, min. 93), Alex, Luis Pérez, Cazorla, Perea (Sotoca, min. 85) y Mario (Raco, min. 70).

**Goles:** 0-1, min. 10: Kiko (p.p.). 1-1, min. 21: Ximo. 1-2, min. 58: Luis Pérez. 1-3, min. 92: Cazorla.

**Arbitro:** Panduro Hidalgo (Ciudad Real). Expulsó con tarjeta roja directa en el minuto 90 al albaceteño Julio. Amonestó a los locales, Septien y Kiko, y a los visitantes, Charri, German, Mario y Sotoca.

**Incidencias:** Encuentro correspondiente a la décimo primera jornada del Campeonato Nacional de Liga en Tercera División, disputado en la Ciudad Deportiva del Albacete Balompié, ante unos 600 espectadores.

**Comentario:** El Hellín Deportivo de Tolo resultó el ganador por tres goles a uno, en el derbi provincial que le enfrentaba al líder, el Albacete "B". El encuentro jugado de poder a poder, se decantó para el equipo que mejor aprovechó sus ocasiones, y este fue el caso del equipo hellinero.

El primer gol llegó en el minuto 10, al saque de un córner, donde la defensa albaceteña Chupi, en su intento de despejar el balón, lo que únicamente consiguió fue peinar el balón e introducirlo en su propia portería, una jugada de auténtica mala suerte, que significó el primer gol para el conjunto visitante.

Once minutos más tarde, el equipo de Gregorio Ocaña lograba empatar y conseguir el que a la postre sería su único gol en este partido, a pesar de las clarísimas ocasiones de que dispuso.

Marcos protagonizó una jugada personal, en la que ganó la línea de fondo, para desde allí, retrasar el balón a Ximo, que entrando de desde atrás, batió a Jesús. Se equilibraba el resultado, y ambos equipos continuaron con su particular toma y daca, en busca de más goles. Con este resultado se llegó al descanso.

Tras la reanudación, en el minuto 58, Luis Pérez consiguió un auténtico golazo, de esos que se agradecen de ver en una categoría tan austera como es esta tercera división. Los albaceteños perdieron un balón en su banda izquierda.

Los hellineros realizaron un cambio de orientación a su banda derecha donde se encontraba Luis Pérez, que encarando al meta local, Alejandro, optó por un disparo



El Albacete B contó con el centrocampista Miguel, que debutó esta temporada.

JOSE LUIS



El Hellín Deportivo sumó su primer triunfo a domicilio.

cruzado, con potencia y colocación como mandan los cánones. El 1-3 definitivo llegó en los minutos de descuento, en concreto en el 92, en una de esas jugadas extrañas que tiene el fútbol moderno, y que suceden cuando los porteros suben a rematar saques de esquina.

Alejandro subió a rematar un saque de esquina, y a punto estuvo de hacerlo, pero el meta visitante logró despejar, el balón fue a parar a Cazorla, que desde una distancia de unos veinte metros, y sin portero, disparó marcando el tercero de los goles hellinero. Previamente, en el minuto 90, los albaceteños perdieron a un jugador por expulsión de Julio.

En definitiva, victoria del Hellín en un partido jugado de poder a poder.



Duelo de banquillos y de hermanos, entre Tolo y Yoyo Ocaña.

## El Monterrey espera la firma de Benito Floro el próximo lunes

El técnico Benito Floro fue contratado para dirigir al equipo mexicano del Monterrey, deberá llegar a esta ciudad el próximo lunes, según anunció este viernes el club. Gilberto Lozano, director deportivo del conjunto mexicano, señaló que el viernes concluyó la negociación económica vía telefónica.

"Benito Floro no viene ninguna aventura", sostuvo Lozano, que agregó que el acuerdo al que llegaron con el entrenador español establece la posibilidad de su permanencia al frente del equipo hasta el 2001.

"Designamos al señor Benito Floro por su trayectoria internacional y sobre todo por que ha sido uno de los técnicos que más tiempo se ha sostenido al frente del Real Madrid", explicó.

Monterrey ha ganado cuatro encuentros, empatado uno y perdido siete, para acumular 13 puntos a falta de cinco jornadas para que concluya el Torneo de Invierno de Primera División.

## III Milla Urbana "Roberto Parra" de Socuéllamos, con participación de Reyes Estévez

TOLEDO.- Hoy domingo se disputa la III Milla Urbana "Roberto Parra" de Socuéllamos, que tendrá a Reyes Estévez, Jose Manuel Cerezo y Luis Javier González como rivales más directos del anfitrión Roberto Parra para lograr el triunfo.

En categoría femenina, favoritas al triunfo son Cristina Valcárcel (Terra i Mar), Adoración García, su compañera de club, aunque la presencia de Mónica Jaldo (Naja), no les va a ponerlo precisamente.

Reyes Estévez aporta la mejor marca nacional en 1.500 y Parra y Cerezo las dos mejores en los 800, lo que hace a la prueba tener una gran categoría, y a añadir la experiencia de Luis Javier González y el irlandés Tracy, y la esperanza del comportamiento de Javier Moro, una de las mejores marcas nacionales en los 800 metros.

En la prueba femenina, Cristina Valcárcel llega con una marca de 2:06.02 en los 800 y 4:13.93 en los 1500, mientras que Adoración García aporta 2:02.06, tercera mejor marca nacional en 800, y 4:16.60 en los 1500.

La prueba, en la categoría de elite, comenzará a las 10 horas, y los atletas de ambas categorías darán tres vueltas a un circuito que recorrerá el Paseo Calvo Sotelo de la localidad socuellamina.

## Instalación y antena gratuitas

Disfruta de los mejores partidos de la **Champions League** sólo en Vía Digital.

### Martes 2 de noviembre

- ▶ Manchester United - Sturm Graz 20:45 h. Fútbol Total Directo
- ▶ Fiorentina - Barcelona 22:30 h. Fútbol Total Diferido

### Miércoles 3 de noviembre

- ▶ Bayern Munich - Glasgow Rangers 20:45 h. Fútbol Total Directo
- ▶ Galatasaray - Milan 20:45 h. Gran Vía Directo
- ▶ Valencia - PSV Eindhoven 22:30 h. Fútbol Total Diferido

### A partir del jueves 4 de noviembre

- ▶ Dinamo de Kiev - Lazio Fútbol Total Diferido
- ▶ Feyenoord - Roseborg Fútbol Total Diferido
- ▶ Sparta Praga - Spartak Moscú Fútbol Total Diferido

Miércoles 3 de noviembre - 20:45 h. en Gran Vía

# Molde - Real Madrid

en directo y en exclusiva en Vía Digital



Abónete llamando al  
**902 200 035**  
o en cualquiera de nuestros  
distribuidores autorizados.  
[www.viadigital.com](http://www.viadigital.com)

*El club castellano-manchego, al borde de la quiebra*

# Los jugadores del CD Toledo lanzan un S.O.S.

LT

Los jugadores del C.D. Toledo, representados por el capitán, Luis Manuel, Esteban Torre y Suárez, manifestaron, en rueda de prensa posterior al último entrenamiento cara al encuentro ante el Elche, que "vemos el futuro del club, a corto y largo plazo, bastante negro. Si no hay soluciones rápidas, el club puede desaparecer".

Esteban Torre quiso dejar claro que el problema no es solo resolver la situación de impagos a los jugadores, "sino preocupación por el aspecto deportivo del problema, porque al paso que vamos, en Toledo no habrá equipo en la temporada que viene, a la vista de la situación económica que nos ha dibujado el Consejo, y a las promesas incumplidas por parte de las instituciones".

Los jugadores hicieron hincapié en este punto, reafirmando que si la protesta por esta situación fuera solo por el dinero que se les debe, "ya habríamos sacado el tema a la luz antes; al comenzar la temporada, denunciándolo ante la AFE, pero entonces, y ahora, pensamos que se trata de solucionar los problemas, aunque también de que veamos soluciones".

## El ejemplo del Albacete

Tanto Luis Manuel como Esteban Torre, que fueron los que más protagonizaron la rueda de prensa, recalcan que



Luis Manuel, capitán del Toledo, dio cuenta de la situación.

la situación estaba muy complicada, "porque los directivos ya nos han dicho que no ponen más dinero, y que nosotros no podemos cobrar más, y aunque hay vías abiertas para que lleguen apoyos, nos han manifestado que estos no se con-

cretan".

Los jugadores, aunque manifestaron también que no querían hacer comparaciones, llevaron la situación a plantear el porque el Albacete ha recibido ayudas institucionales, y ahora que las solicita el To-

ledo, no se las dan, "porque creemos que la capital tiene tanto motivo, o más, para que se le apoye", indicaba Luis Manuel.

Por lo manifestado por los jugadores, han cobrado julio y agosto, y una pequeña parte de la ficha de septiembre, "pero quedan cantidades aplazadas de pago de la temporada pasada, y los pagarés que nos dieron ya han vencido, y además no hay perspectivas de cobro por el momento", seguían indicando los jugadores.

A pregunta de los periodistas, los portavoces de los jugadores indicaron que, contrariamente a lo que se podría pensar, esta acción por su parte no les iba a distraer de lo que ahora es fundamental, ganar el partido de hoy, y que no temían la reacción del público, en caso de perder, "porque todos, afición, jugadores y directiva, estamos en la misma empresa".

La plantilla del Toledo emitió un comunicado en la tarde del viernes en la que ante "la gravísima situación" que atraviesa y "ante las perspectivas de futuro que tiene este club", el apoyo unánime de accionistas e instituciones para sacar al club del atolladero económico que vive.

En el primer punto de la nota, la plantilla explica que "se encuentran totalmente paralizados nuestros cobros desde primeros de septiembre, incluyendo deudas de la temporada anterior".

## El entrenador toledano intenta mentalizar a los jugadores para recibir al Elche

TOLEDO.- Pepe Gálvez, entrenador del C.D. Toledo, que hoy domingo, a partir de las 18.00 horas en el estadio "Salto del Caballo", jugará contra el Elche, manifestó que, "vencer al Elche es ahora fundamental".

En la convocatoria para el encuentro, al final han entrado Juanito y Korolovzsky, repuestos de sus dolencias que los han tenido "en algodones" durante la semana, y por contra, ha salido de ella el canterano Culebras. La convocatoria la forman, Diego y Valbuena, Pinillos, Pedro Alberto, Rodri, Marc, Luis Manuel, E. Torre, Quini, Suárez, Emery, Fede Marín, Juanito, Fran Alvarez, David y Korolovzsky, siendo la novedad más importante la vuelta de Quini, y que Marc estará, casi con seguridad, en el equipo inicial.

El partido ante el Elche está siendo esperado con mucho interés por la afición toledana, dada la penosa situación, económica y deportiva, que atraviesa el club toledano, y con el mar de fondo de la protesta que, públicamente, han manifestado los jugadores poco después de finalizar el entrenamiento.

Gálvez no quiso entrar a comentar en profundidad la iniciativa de los jugadores, pero indicó: "pienso que debían de haberlo hecho después del partido, y no 24 horas antes, aunque no estoy de acuerdo que con ello puedan estar más pendiente de sus problemas que de ganar, ya que todos están concienciados de la importancia que tiene superar al Elche".

# NO ME DEJES

MI VIDA ESTÁ EN TUS MANOS



tel. 902 19 19 19

Por sólo 100  
pts/día

APADRINA un niño  
del Tercer Mundo

Deseo más información sin compromiso

Deseo apadrinar \_\_\_ niños

Nombre .....

Apellidos .....

Dirección .....

Población .....

Provincia ..... 509H

C.P. .... Tel. ....

Banco .....

Entidad Oficina DC

Cuenta

FUNDACIÓN INTERVIDA

C/ Salud, 17 28013 Madrid

Tel. 902-19 19 19

Fax 91-521 33 00

Hasselbaink tritura a un equipo blanco que sigue a la deriva

# El R. Madrid de Lorenzo Sanz toca fondo (1-3)

MADRID.- 1. Real Madrid: Bizarri; Michel Salgado, Iván Campo, Julio César, Roberto Carlos; Seedorf, Helguera (Etoó, min.69), Redondo (Karembeu, min. 61), Guti (Iker Casillas, min. 50); Raúl y Morientes.

3. Atlético de Madrid: Molina; Gaspar, Gamarra, Chamot, Capdevila; Aguilera (Valerón, min.63), Bejbl, Baraja, Solari; Hasselbaink (Paunovic, min. 89) y Jose Mari (Correa, min. 79).

Goles: 1-0. Min. 8. Morientes, de cabeza, remata una falta lanzada por Roberto Carlos desde la izquierda. 1-1. Min. 12. Hasselbaink, dribla a Iván Campo dentro del área y con un disparo raso bate a Bizarri. 1-2. Min. 30. Jose Mari, al contragolpe, pone en ventaja al Atlético. 1-3. Min. 38. Hasselbaink larga un disparo seco y colocado que no ve Bizarri.

Arbitro: López Nieto (Comité andaluz). Mostró cartulina amarilla a Baraja, Jose Mari, del Atlético de Madrid. Expulsó a Bizarri a los 49 minutos por derribar a Capdevila al borde del área.

Incidencias: Unos 75.000 espectadores acudieron al estadio Santiago Bernabéu. El público del Real Madrid en la grada gritó "Más españoles, menos extranjeros".

Comentario: Jimmy Hasselbaink destrozó al Real Madrid en un derbi que no tuvo color, en una noche donde el Atlético humilló a su enemigo con la complicitad de una defensa maternal, y con la colaboración de un equipo que no encuentra un portero de garantías.

Hasselbaink se comió a Iván Campo y a Julio César. Sobre todo a Iván Campo, que totalmente descentrado, dio el nivel más bajo desde su llegada. El Real Madrid hizo posiblemente el peor partido de la década, con algunos futbolistas a los que definitivamente la camise-



El Madrid hace aguas con todos los entrenadores.

ta blanca les viene grande.

Hasselbaink demostró además que en el campo es buen tipo. En pleno desconcierto de Iván, incluso le dio palmadas de ánimo a su marcador. El público ya tiene claro dónde le duele al Real Madrid. Y cantó su receta: no quiere una torre de babel similar a la del Deportivo de La Coruña de hace dos temporadas.

El partido fue intenso. Tuvo pasión. Fernando Morientes dejó claro que es el 9 del Real Madrid. Su gol de cabeza ilustraba en ese momento el mando del Madrid. Pero el Atlético tardó poco tiempo en descubrir las carencias de su rival. Jimmy Hasselbaink se dio cuenta enseguida. El holandés tiró de su punta de velocidad y como dice su presidente, Jesús Gil, primero dispara y luego pregunta. Bizarri sigue muy verde. Aunque ayer colaboró en su mal día Iván Campo.

## El Málaga mereció más ante el Valencia (1-1)

MALAGA (Efe).- El Málaga y el Valencia empataron a un tanto en un partido en el que el equipo local mereció mejor resultado, ya que trabajó mejor que el conjunto valencianista y tuvo más ocasiones de gol.

El Valencia estuvo muy desordenado y sin capacidad de lucha. Lo mejor del conjunto visitante lo hizo en los primeros minutos del partido, en los que, incluso, llegó a dominar y creó alguna ocasión de gol.

En el minuto 28, el Málaga se adelantó en el marcador como consecuencia de un fuerte disparo de su jugador Edgar dentro del área tras recibir el balón de Agostinho. Además de adelantarse en el marcador, el Málaga se hizo dueño del partido y con mejor juego se acercó al portal visitante, si bien no fue resolutivo ante el marco.

En la primera parte solo hubo un disparo a puerta del Valencia a cargo de su jugador Kily González en el minuto 29 que detuvo sin apuros el meta Contreras. En la segunda parte las características del partido fueron similares.

## El Deportivo pudo con una frágil defensa del Barça en Riazor (2-1)

LA CORUÑA.- 2- Deportivo: Songoó; Manuel Pablo, Donato, Naybet, Romero, Jokanovic, Mauro Silva, Makaay (Pauleta, min. 73), Djalminha, Víctor (Scaloni, min. 87) y Turu Flores (Fernando, min. 74).

1- FC Barcelona: Arnau, Reiziger, Abelardo (Simao, min.45), Dehu (Puyol, min.45), Sergi, Gabre (Ronald De Boer, min. 56), Guardiola, Cocu, Figo, Dani y Rivaldo.

Goles: 1-0: min. 1, Makaay, con un disparo a media altura desde el área; 2-0, min. 15, Makaay, tras recibir un pase largo de Manuel Pablo, batió a Arnau; 2-1: min. 66, Rivaldo, de tiro raso tras un barullo en el área local.

Arbitro: Javier Turienzo Alvarez, del comité castellano-leonés, mostró tarjeta amarilla a Djalminha, Mauro Silva, Jokanovic, Víctor, Figo, Puyol y Guardiola.

Incidencias: Partido correspondiente a la décima jornada del Campeonato Nacional de Liga de Primera División, disputado en el estadio municipal de Riazor ante unos 35.000 espectadores.

Comentario: El Barcelona perdió en Riazor (2-1) por su fragilidad defensiva y su inoperancia ofensiva y, aunque fue de menos a más, el equipo que dirige el holandés Louis Van Gaal acabó pagando la factura de su pésima primera parte.

El Deportivo se adelantó muy pronto, en el primer minuto, gracias a un buen pase de Djalminha, que centró un balón sobre el área del Barça para que, tras un error defensivo de Dehu, Makaay fusilase casi a placer a Arnau.

El holandés estuvo a punto de volver a marcar ocho minutos después.

-Otros resultados:

-Segunda División:

\*Córdoba 1-Lleida 4.

\*Las Palmas 1-Logroñés 0.

-Voleibol, Superliga:

Winterthur 0-Aristos 3.

E. Albacete 3-Pinguela 0.

Benidorm 3-Granada 2.

Murcia 3-Sabadell 1.

Avila 3-Socuéllamos 0.

Damesa 0-Marichal 3.

## No tiene opción

Leganza Edición Limitada. Todo de serie.  
Desde 3.250.000 ptas.

- Tapicería de cuero Dirección asistida sensible a la velocidad
- TCS (sistema de control de tracción con ABS)
- Doble airbag Climatizador Navegador vía satélite (sólo modelo 2.2)
- Mantenimiento gratuito (3 años o 100.000 Kms.)

Leganza  
EDICIÓN LIMITADA



SU CONCESIONARIO OFICIAL

## AUTOMÓVILES CORALBA S.L.

Ctra. de Madrid, 29  
02006 ALBACETE  
Telf: 967 24 78 89  
(Exposición)

Avda. Cronista Mateos y Sotos, 14  
02006 ALBACETE  
Telf: 967 21 85 04  
(Taller)

DAEWOO  
AUTOMÓVILES  
TE DAMOS MÁS

GARANTIA 3 AÑOS o 100.000 kms. InfoRED 902 303 900 ASISTENCIA 24 HORAS

\* PVP recomendado en Península y Baleares (IVA, impuesto de matriculación, transporte y oferta promocional incluidos).

Primera línea de salida en el Gran Premio de Argentina

# Alzamora, a por el título de 125 c.c.

BUENOS AIRES (Efe).- El español Emilio Alzamora (Honda) ha logrado el objetivo que se marcó antes del Gran Premio de Argentina de 125 c.c., al conseguir un puesto en la primera línea de la formación de salida junto a sus máximos rivales en la lucha por el título, el italiano Marco Melandri y Masao Azuma, de Honda.

Desde el principio en esta segunda y última jornada de entrenamientos disputada en el circuito Oscar Gálvez de Buenos Aires, Alzamora salió dispuesto a demostrar a sus rivales que tiene mucho que decir y peleó casi a cada minuto por demostrar que, hoy por hoy, el líder es él, aunque no haya ganado ningún gran premio en lo que va de temporada.

Con la amenaza de la lluvia, todos los pilotos salieron con las "pilas cargadas" desde el primer minuto y pronto se vio quiénes eran los aspirantes al título y quienes los "sparring".

La iniciativa la llevó el italiano Marco Melandri, que marcó el ritmo y fue quien más empeño puso. No en vano él es quien debe intentar ganar la carrera y esperar el fallo de Alzamora, que cuenta con seis puntos de ventaja, suficientes si, como ayer, se clasifica tras el transalpino, que ha cometido la osadía en algunos medios de comunicación italianos de afirmar que contará con "ayudas" de otros pilotos suyos.

Esa circunstancia no ha gustado en el seno del equipo de Alzamora, dirigido por Angel Nieto, pero el piloto ilerdense



Emilio Alzamora (Honda), en lucha con Melandri y Azuma.

dio una nueva lección de eficacia y pilotaje y se colocó tras Azuma, que se benefició del ritmo de su compañero de escudería para lograr el registro más rápido desde su rebufo y el propio Melandri.

Las diferencias entre los tres no llegan a las cinco décimas de segundo, insignificante en un circuito en el que Alzamora -que sufrió una caída en las pruebas libres matinales- ya ha ganado y en el cual no resultan nada fácil los adelantamientos.

Alzamora al margen, el piloto de la Comunidad Valenciana Jerónimo Vidal fue el mejor de los españoles, en una novena posición que pudo ser mucho mejor si no decide en el peor de los momentos, cuando iba un segundo por debajo de su tiempo, entrar en boxes.

En posiciones retrasadas

quedaron los hermanos Nieto, Angel y Pablo. El primero, al manillar de la Honda, fue vigésimo, mientras que su hermano pequeño, sobre la nueva Derbi, acabó en vigésima segunda posición los entrenamientos sobre un trazado en el que rodó ahora por primera vez.

Clasificación oficial de entrenamientos de 125 c.c.:

1. Masao Azuma (JAP/Honda) 1:50.160 a 142,156 km/h.
2. Marco Melandri (ITA/Honda) 1:50.438
3. Emilio Alzamora (ESP/Honda) 1:50.638
4. Roberto Locatelli (ITA/Aprilia) 1:50.671
5. Manuel Poggiali (RSM/Aprilia) 1:50.764
6. Gino Borsoi (ITA/Aprilia) 1:50.843
7. Noboru Ueda (JAP/Honda) 1:50.893

El irlandés se juega hoy el título de campeón del mundo de F-1

## Automovilismo: Irvine, decepcionante en Japón

SUZUKA.- El irlandés Eddie Irvine (Ferrari F399) que se juega mañana el título de campeón del mundo de Fórmula Uno con el finlandés Mika Hakkinen (McLaren MP4/14 Mercedes), ha protagonizado una decepcionante sesión de clasificación en el Gran Premio de Japón, en la ha sido quinto, mientras su rival, segundo ha acumulado desgracias.

Marc Gené (Minardi M01 Ford) y Pedro de la Rosa (Arrows A20) partirán desde la vigésima y vigésima primera posición de la formación de salida, sin que hayan podido defender sus puestos alcanzados las pruebas libres de ayer.

Eddie Irvine cuenta con la ayuda de su compañero equipo

el alemán Michael Schumacher para conquistar el título y éste si ha cumplido con su papel, al arrebatar a Mika Hakkinen el primer puesto de la formación de salida y obtener mañana una victoria, que es la única posibilidad matemática que tiene el finlandés para renovar su campeonato, pero eso no le va a ser suficiente.

Mientras Schumacher ha estado durante todo el fin de semana en los puestos de vanguardia, Eddie Irvine fue décimo ayer en la jornada de entrenamientos libres, duodécimo esta mañana y en la sesión de clasificación quinto, después de haber tenido una salida de pista en la destrozó su coche.

Aún ha tenido suerte Irvine que para retirar su coche y

recomponer las protecciones, se haya interrumpido la sesión de clasificación y le hayan llevado en un coche a su box, para poder utilizar el coche de reserva, aunque de nada le ha valido.

Mika Hakkinen, en su primer intento había marcado exactamente el mismo tiempo que Michael Schumacher, 1:38.032, que le situaba ya en la primera línea. En su segunda salida a pista rebajó el tiempo y pasó a encabezar la formación de salida con 59 milésimas de ventaja sobre el alemán, pero a partir de este momento ya no iba a poder defender su suerte.

Marc Gené logró la vigésima plaza y Pedro de la Rosa en la vigesimoprimera.

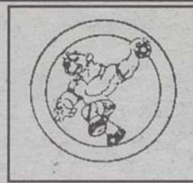

**CLUB AMIGOS DEL  
BALONMANO  
ALBACETE**  
EMPRESAS Y  
ORGANISMOS  
COLABORADORES

LA TRIBUNA DE ALBACETE  
INSTITUTO MUNICIPAL DE  
DEPORTES DE ALBACETE  
EXCMO. AYUNTAMIENTO DE  
ALBACETE  
EXCMA. DIPUTACION PROVINCIAL  
DE ALBACETE  
ASESORES DEL ESPECTACULO,  
S.L.  
MANTEQUERIAS LA TIENDA  
AUTOESCUELA HINAJEROS  
ALFYR ASESORES  
PUB LA LUNA  
APARTAMENTOS CAMPUS



**ENTIDADES Y SOCIOS  
COLABORADORES**

LA TRIBUNA  
ENERGIAS EOLICAS EUROPEAS  
CONSTRUCCIONES MORENO  
Y ROLDAN  
CAJA CASTILLA LA MANCHA  
AYUNTAMIENTO DE ALBACETE  
INSTITUTO MUNICIPAL  
DE DEPORTES  
DIPUTACION PROVINCIAL DE  
ALBACETE  
CONSEJERIA DE EDUCACION Y  
CULTURA DE CASTILLA LA  
MANCHA  
FEDERACION PROVINCIAL DE  
VOLEIBOL  
PRENDAS DEPORTIVAS RASAN  
EROSKI-ALBACENTER  
ALBACETE BALOMPIE  
ANIGMA S.A.  
APARTAMENTOS  
UNIVERSITARIOS  
CAMPUS  
SPORT MANCHA  
DEPARTAMENTO TECNICO  
INFORMATICO  
VIAJES OLIMPIA  
ATISAE ITV  
GIMNASIO PARQUE  
AGUA VIVA I Y II  
HERMANOS GARCIA  
FONTANERIA  
AUTO ESCUELA AVION  
HOTEL EUROPA  
PUB EL TORITO  
ELECTRO MIGUEL  
RESTAURANTE NUESTRO BAR  
CORONEL TAPIOCA  
CENTRAL DE IDIOMAS  
HOTEL CARDINAL  
RESTAURANTE IL FORNO  
DIAMANTE AZUL  
VIAJES AEROTUR  
INTERNACIONAL  
ESTABLECIMIENTOS OLGA  
ART. PELUQUERIA Y ESTETICA  
JULIAN-ESPAÑA 2000  
ATENEOS ALBACETENSE  
ORTOPEDIA ZAFRILLA  
LIBRERIA POPULAR  
INMOBILIARIA HOGAR  
COBALTO BAR  
PODOLOGO LOPEZ  
BARCENILLA  
CENTRO DE MASAJES J.  
GARCIA PAGAN  
CLAN MALTES  
BURGUER HORIZONTE  
HOTEL PRINCIPE  
DEPORTES OLIMPO  
GIMNASIO PRESIDENT  
PARRIS ARCHIS-PARK  
AUTOCARES HINAREJOS  
DEPORTES REYSE  
**CLUB VOLEIBOL ALBACETE**  
C/ Mayor, 35-3ªA  
Teléfono y Fax 52 31 36



# La Tribuna de Albacete

## MERCADO DE VEHICULOS DE OCASION



### AUTOALBA, S.L.

MARCA	MODELO	AÑO
NISSAN	PATROL	92
OPEL	VECTRA	95
TOYOTA	HDJ80	91
RENAULT	R21 GTD	92
SUZUKI	VITARA	94
SEAT	CORDOBA	95
FORD	SCORT CABRIO	92
AUDI	80 TDI	93
CITROEN	ZX	93
RENAULT	EXPRESS	97
DAEWOO	MATIZ	99
NISSAN	TERRANO II	94
SSANGYONG	MUSSO 602	95
PEUGEOT	309	93



AVDA. CRONISTA MATEO Y SOTOS, 12 - TEF. 21 83 81  
ALBACETE



### TALLERES PABLO

Vehículos de Importación y Nacionales

- MERCEDES:**  
-290 TD, FULL EQUIPE  
-300 D, MULTIVALVULAS, FULL EQUIPE  
-C 220 D, FULL EQUIPE
- BMW:**  
-525 TDS, FULL EQUIPE
- VOLKSWAGEN:**  
-GOLF 1.9 TD, 5 PUERTAS  
-GOLF 1.9 TDi, A.A., FULL EQUIPE  
-GOLF 1.6 CABRIOLET
- AUDI:**  
-A4 1.9 TDi, FULL EQUIPE  
-COUPE 2.2, AÑO 90, FULL EQUIPE
- TODO TERRENO:**  
-MITSUBISHI PAJERO, AÑO 90, CORTO  
-ISUZU TROPER, 2.8 TD, INTERCOLER
- VARIOS:**  
-NISSAN SERENA 2.3 D. 8 PLAZAS A.A.  
-HONDA CIVIC 1.6 SR, FULL EQUIPE (25.000 KM)  
-FORD ESCORT TD, ATLANTA, 90 CV, FULL EQUIPE  
-VOLVO GLT 460 TD, AÑO 95, FULL EQUIPE  
-VOLVO 440 1.8 I, AÑO 92, FULL EQUIPE

PIDANOSLO LE BUSCAMOS EL VEHICULO QUE NECESITA  
C/ Cruz, 46 - Teléfono 967 21 36 52 Móvil 617 45 29 12 - ALBACETE



### Eurocasion

MODELO	MATRICULA	AÑO	GARANTIA
FORD ESCORT 1.8	AB-1183-M	92	6 MESES
CITROEN ZX 14 AVANTAGE	AB-1647-M	92	6 MESES
RENAULT R-19 1.4	M-4126-NN	92	3 MESES
CITROEN AX 14 GTS AA	M-5900-NV	92	6 MESES
CITROEN AX 14 TRS	AB-4653-I	88	3 MESES
CITROEN EX 14 TE	AB-5435-I	88	3 MESES
CITROEN ZX 16 I AV	M-0893-OG	93	6 MESES
RENAULT CLIO 1.7	AB-9912-L	92	3 MESES
FIAT TIPO 1.4	MU-8267-AS	90	3 MESES
RENAULT R-19 1.4	CR-4609-O	92	3 MESES
OPEL ASTRA 17 D AA	AB-2241-M	92	6 MESES

Vehículos de ocasión. Coches de primera.

#### Red Citroën Eurocasion

Domicilio: Calle Casas Ibañez, nº 21 Teléfono. 21 51 73 ALBACETE



### AUTOMOVILES SERVIMOTOR

VEHICULO	AÑO	KM	PRECIO	EXTRAS
OPEL VECTRA DTI	OCT-98	16.000	DESDE 31.000 PTAS/MES	FULL EQUIPE
VW GOLF IV 1.4	JUN-99	6.000	DESDE 27.000 PTAS/MES	FULL EQUIPE
TOYOTA COROLLA D	ABR-99	3.000	DESDE 24.000 PTAS/MES	FULL EQUIPE
SEAT CORDOBA TDI	AGO-97	15.000	DESDE 23.000 PTAS/MES	A.A., D.A.
SEAT IBIZA 1.9 D	FEB-99	17.800	DESDE 21.000 PTAS/MES	FULL EQUIPE
SEAT TOLEDO 2.0	FEB-96	53.000	DESDE 30.000 PTAS/MES*	FULL EQUIPE
PEUGEOT 306 D	JUL-97	52.000	DESDE 20.000 PTAS/MES	FULL EQUIPE
CITROEN SAXO D	JUN-98	28.000	DESDE 17.000 PTAS/MES	FULL EQUIPE
NISSAN MICRA D	AGO-98	16.000	DESDE 15.000 PTAS/MES	AIRBAG, D.A.
SEAT IBIZA 1.4	AGO-98	16.000	DESDE 14.000 PTAS/MES	

TODOS LOS COCHES GARANTIZADOS POR ESCRITO  
FINANCIACION DEL 100% DEL VEHICULO  
C/ AVILA, 8 TLF. 52 20 62



National  
Car Rental

ATESA



EVASION



SAXO



XANTIA

### ALQUILER DE TURISMOS Y FURGONETAS

CALLE CASAS IBAÑEZ, Nº 21-02006 ALBACETE  
TELEFONO: 967-24 87 20/21. FAX: 967-24 88 66  
CENTRAL RESERVAS NACIONAL 902 100 101  
INTERNACIONAL 902 100 515  
FURGONETAS 902 100 616

TENEMOS OFERTAS MUY INTERESANTES PARA 7 DIAS Y FIN DE SEMANA TODOS LOS TURISMOS,  
SIN EXCEPCION, TIENEN AIRE ACONDICIONADO.

► Volkswagen ha renovado su gama de vehículos más populares, con la llegada del Golf Variant y del nuevo Polo, que han recibido modificaciones interesantes



La Tribuna

MOTOR

*El nuevo modelo de VW, con motores de gasolina, incrementa sus medidas*

# Llegó el nuevo Variant, la versión familiar del Golf

*La gama Golf de IV generación se ha ampliado con la llegada de la versión familiar que se comercializa desde el pasado mes de septiembre. El nuevo Golf Variant incrementa sus medidas con relación a su predecesor, convirtiéndolo en el familiar compacto ideal gracias a sus amplias*

*cotas de habitabilidad. De una gran versatilidad, el nuevo Variant completa esta familia de vehículos. Con 4.397 milímetros de largo y 1.735 de ancho, ha ganado 64 y 40, respectivamente, lo que redunda en su uso ideal para las jóvenes familias. Además, el nuevo modelo se diferencia*

*exteriormente de su antecesor por su línea clara y sobria, con los faros ovalados ubicados detrás de un vidrio claro y unas llantas "Avus" de 15 pulgadas. Es, pues, un vehículo que puede marcar una línea destacada dentro de su segmento.*

LT

Volkswagen ha lanzado el nuevo Golf Variant con dos motorizaciones en gasolina. Como su antecesor, equipa el motor de 1.6 litros con 100 CV de potencia y, como novedad, también se comercializa con un motor de 5 cilindros en V de 2.3 litros que desarrolla 150 CV de potencia. Además, la versión 1.6 de 100 CV también está disponible con caja de cambios automática.

Con la incorporación del motor V5, el nuevo Golf Variant consigue unas cifras excepcionales: de 0 a 100 km/h en 9,4 segundos y una velocidad máxima de 216 km/h sin renunciar a una economía de consumo de 9,4 litros cada 100 kilómetros de media. Esta versión, la más alta de la gama, ofrece de serie el bloqueo electrónico del diferencial (EDS). Posteriormente se introducirán en el mercado español las versiones con motores diesel.

El nuevo Golf Variant ofrece un amplio espacio para el transporte con un volumen de maletero de 460 litros y de 1.470 si se abate el asiento trasero. A esto se añaden los altos niveles de seguridad activa y pasiva propios de Volkswagen, incluyendo de serie los airbags de conductor y acompañante, los airbags laterales y el ABS. El nuevo modelo se comercializa con dos acabados distintos Conceptline y Highline, oscilando los precios entre las 2.710.000 pesetas (1.6 Conceptline) y las 3.638.000 (2.3 V5 Highline).

## El A6 se fabrica en China

Por otra parte, Audi ha iniciado la fabricación del A6 en la planta de Changchun (China), con una capacidad de producción que asciende, aproximadamente, a 30.000 coches anuales.

Inicialmente, el nuevo modelo será utilizado como coche oficial por los diferentes departamentos del Gobierno chino, aunque la marca cree que el volumen de ventas a



El Golf Variant ha aumentado sus medidas.



El interior goza de una gran habitabilidad.

clientes privados aumentará significativamente en los próximos años.

Las principales modificaciones que ha recibido el A6 se

han centrado en el cambio de marchas y los motores, proporcionando un espacio adicional para los pasajeros del asiento trasero.

## ► VW también ha renovado la atractiva gama del Polo

El Polo ha reaparecido con un atractivo diseño renovado tanto en el exterior como en el interior, habiendo experimentado un cambio notable a lo que se añaden diversas modificaciones en el chasis y en las suspensiones, mejorando la comodidad en la conducción y la seguridad activa y pasiva.

Las ópticas delanteras son de formas más llamativas, el cristal transparente es de nuevo diseño, con nuevas líneas en el capó y parrilla del radiador. En la parte trasera, la ubicación de la matrícula es más baja.

En el interior, el salpicadero ha sido totalmente renovado, con el fondo azul de las dos grandes esferas del cuadro de instrumentos que añaden carácter al interior del coche. El habitáculo también ha aumentado su atractivo gracias a la incorporación de una nueva tapicería.

También se registran mejoras en el confort y seguridad, con más resistencia al impacto y una carrocería rígida, perfectamente ensamblada y totalmente galvanizada.

Monta 8 mecánicas, con potencias de 50 CV a 125 CV.



Tacuma, un vehículo versátil.

## Tacuma, el monovolumen de Daewoo para el 2000

**LT** compactas dimensiones exteriores.

El Tacuma es un nuevo modelo creado por Daewoo dentro del segmento de los monovolumenes.

Se trata de un vehículo clave en la estrategia de diversificación de la marca para el año 2000. Ofrece unos magníficos niveles en habitabilidad, dinámica de conducción, seguridad, estilo sofisticado y calidad.

El Tacuma se presenta en dos versiones de carrocería: sedán (elegancia de líneas) y coupé (imagen más deportiva). Ambas aprovechan muy bien el espacio interior, con unas

Con unas dimensiones de 4,35 metros de longitud y 1,75 metros de ancho, disfruta de la máxima funcionalidad y una excelente habitabilidad. El habitáculo es muy versátil, pudiendo adoptar una tercera fila de asientos adicionales, con amplias puertas que facilitan la salida y entrada del vehículo.

En principio, dispone de dos motores: un refinado cuatro cilindros de 1.8 litros y 104 CV (Style) y un dinámico 2.0 litros y 129 CV (versión Sport), éste último con unas prestaciones destacables.

El nuevo modelo exclusivo presenta una técnica de vanguardia

# Mercedes-Benz CL: confort dinámico

**LT**

Mercedes-Benz ya pone a la venta el nuevo Coupé CL, que disfruta de una tecnología ultramoderna y un diseño no menos innovador. Se ha interpretado un nuevo frontal de cuatro faros, una silueta estilizada con una personalidad inconfundible.

La tecnología de vanguardia se plasma en un tren de rodaje con regulación activa (ABC), se serie en los nuevos CL, un sistema hidráulico de alta presión y una unidad de control de gran rendimiento que adapta en décimas de segundo la dureza de la amortiguación a la situación efectiva del vehículo. La regulación instantánea del *Active Body Control* reduce los movimientos de la carrocería al arrancar el vehículo, al frenar o circular en curvas a una velocidad elevada, ofreciendo mayores niveles de seguridad al esquivar algún obstáculo.

Además, el equipo de serie incluye bifaros de xenón para las luces de cruce y carretera, asientos integrales para con-



Confort y modernidad en el nuevo Mercedes CL.

ductor y acompañante, sistema electrónico opcional que vigila la presión de inflado de los neumáticos, sistema dinámico de navegación, bloqueo electrónico de arranque con tarjeta, etc.

Para el modelo punta de su gama de turismos, el CL 600, Mercedes-Benz ha desarrollado un nuevo motor de doce

cilindros con 367 CV. Cuenta con desconexión automática selectiva de cilindros, con consumo mixto de combustible de 13,4 litros cada 100 kilómetros, un 20% inferior al del modelo predecesor, satisfaciendo, además, los límites de emisiones contaminantes que entrarán en vigor en la Unión Europea en el año 2005.

## Un Turbodiesel de inyección directa sin duda nos parece una gran idea.



### Pero antigua.

**Nuevo motor JTD. Lo último de Fiat.**

Un motor turbodiesel de sobrepresión directa, tecnología "Common Rail" creada por Fiat. Más potencia, más progresividad, más silencio, menos consumo y mejor control de las emisiones de escape. Así de simple.

### NUEVO FIAT BRAVO JTD 105 GT

ABS, airbag conductor y pasajero, climatizador, dirección asistida, elevalunas eléctricos, cierre centralizado con mando a distancia, retrovisores eléctricos, radiocasete integrado, volante y pomo del cambio en cuero, llantas de aleación, spoiler trasero y faros antiniebla.

**POR 2.490.000 PTS.**

Concesionario Oficial:

**AUTOMEDITERRANEO, S.A.**

Comandante Molina, 24. Tel. 967 52 42 81. ALBACETE.



autodefinido

Autodefinido crossword puzzle grid with clues and arrows. Clues include: Aversión Rompióse, Ría gallega, Vocal N° romano Habitaciones, Negación Catalizador orgánico (PI) Casa, Aféresis Naves Conseguir, Decaida Cenefa Baile antiguo (PI), Arácnido Disolvi, Repita Preposición N° romano, Religiosa Mamá Adverbio de tiempo, Diosa egipcia Soseña, Regalos, legados Consonante Artículo (PI), Trifulcas Punto cardinal Claridad, Consideremos Río catalán Símbolo químico, Destitución Consonante Ligo, Lisonjeola Enfermedad Letra gnegra, Parte alta de la cerviz (PI) Número Consonante, Letra griega (PI) Apócope, Vocear, enronquecer, Cierta víscera (PI).

crucigrama

11x11 crossword puzzle grid with black squares and numbers 1-11 indicating starting points.

HORIZONTALES.-

1: Al revés, agrupo.- 2: Al revés, arcada, ojiva. Libro sagrado sánscrito.- 3: Hojear. Al revés, municipio de Murcia.- 4: Pide, solicita. Planta tifácea.- 5: Altar. Ciudad francesa.- 6: Cordillera americana.- 7: Al revés, claro, transparente. Al revés, otorgas.- 8: Crema. Revelo.- 9: Unidad de fuerza. Cierta número.- 10: Alero del tejado. Pura, simple.- 11: Extrañas.

VERTICALES.-

1: Roedor.- 2: Olfatear. Ninguna cosa.- 3: Casa en que se labra moneda. Al revés, hace un sacrificio a la divinidad.- 4: Ventilador, trabajar.- 5: Ciudad francesa. Labra.- 6: Trampa.- 7: Nombre de mujer. Municipio de Salamanca.- 8: Repasas. Interpretas lo escrito.- 9: Montículo de arena. Al revés, estuarios.- 10: Así sea. Al revés, cuerno.- 11: Agarrado.

ALMACEN K JOYERIA VENTA DIRECTA PROMOCION ESPECIAL FIN DE VERANO

C/ MAYOR Nº 9. TLF. 967 19 00 53 (ENTREPLANTA) ALBACETE



horóscopo

Aries. Del 21/03 al 20/04. Salud excelente. Su ambición es muy buena, siga así y llegará muy largo. Jornada de gran pasividad en el terreno del amor. Tauro. Del 21/04 al 21/05. Salud normal. Hoy no se sentirá muy a gusto con la gente que trabaja junto a usted. Jornada en la que podría encontrar un nuevo amor. Géminis. Del 22/05 al 21/06. Salud muy buena. Su genio drástico y explosivo le traerá hoy muchos problemas en el trabajo. En el amor todo seguirá igual. Cáncer. Del 22/06 al 23/07. Necesita tomar calcio. Hoy su protagonismo y elegancia le harán ser centro de envidias en el entorno laboral. Leo. Del 24/07 al 23/08. Salud bastante buena. Aunque la proyección vaya por dentro, no manifieste nada en el terreno profesional, sería contraproducente. Virgo. Del 24/08 al 23/09. Salud buena. Mal momento para llevar a la práctica proyectos laborales. Debe ser más tierno y sentimental en ciertos momentos.

Libra. Del 24/09 al 23/10. Salud regular. Hoy su jefe estará generoso con usted, y posiblemente le hará una promesa de subirle el sueldo. Su pareja estará en actitud caida. Escorpio. Del 24/10 al 22/11. Debería tomar fósforo. Acepte esa pequeña ayuda que le ofrecen de tipo profesional, le irá muy bien. Poca afectividad en el amor. Sagitario. Del 23/11 al 22/12. Salud normal. Para brillar en el terreno profesional tendrá que ser más intuitivo y receptivo. Anime a su pareja está muy abatida. Capricornio. Del 23/12 al 20/01. Salud excelente. En el terreno laboral todo seguirá en la misma línea. Si quiere que el amor vaya bien, deberá compartir sus éxitos. Acuario. Del 21/01 al 19/02. Le convendría hacer más ejercicio. Jornada en que se disiparán todas las dudas que tenía respecto a su trabajo. Piscis. Del 20/02 al 20/03. Salud excelente. Restrinja sus gastos o su cuenta muy pronto estará en números rojos. Deje participar a su pareja en sus cosas.

numérico

Las letras de la P a la Z representan los números del 0 al 9, aunque no necesariamente en dicho orden. Sumando los números que representan las letras de cada columna horizontal y verticalmente, habrán de obtenerse las sumas que aparecen al final de las mismas. Para orientación del lector se dan los valores atribuidos a dos de las letras U V Z Y P = 21 T X S R Q = 24 P Z T V X = 23 Z R X Y Z = 26 S Y V U S = 20 23 25 20 26 20 = 114 Letras clave T = 6; V = 2

sopa de letras

AC AÑ E R V I A G I O N A L E M A R G A R I T A T I P I S M O A C O N D U O C T O C A R P A T P E T I M A L V A A C O I G N S O C R I R B E I M A R R E A D E L F A T I G T P A D A N A T E F A L E R E O A C O A C E C T O T A M L I A N C O T I A R E V A M I R P E U X A R A C E T A C E S O B E L E M I N T A P U J I A R C H A Z A Ñ A R O D O D E N D R O C O N P I E N S O N I F I C A R T A C O R P U F O R T I N C O R E

flores silvestres

soluciones

Solutions for the crossword puzzle. Includes: HORIZONTALES: 1. onfer, 2. MARGARITA, MALVA, 3. Nomada, 4. Patata, 5. ADELFA, PRIMAVERA, 6. Bibia, 7. CIANA, ARTEMISA, 8. Obligada, 9. Agarra, 10. Liera, 11. Ensayo, 12. Letra, 13. Enigma, 14. Tolerancia, 15. Muestra, 16. Indica, 17. Naga, 18. Salsa. VERTICALES: 1. Raton, 2. ANOCHE, MARI, 3. Ceca, 4. Orea, Alana, 5. Nadora, Ara, 6. Ardid, 7. Eva, Ledesma, 8. Reles, Lees, 9. Duna, salfr, 10. Amén, alsa, 11. Asido.

Escribir desde el borde hacia el centro palabras de cinco letras, terminadas todas por la vocal que se señala abajo. Cuando estén todas las casillas llenas, con la primera letra de cada palabra, leídas del 1 al 18, se formará el nombre de cierto famoso anacoreta de la Antigüedad

1: Graciosa.- 2: Altanera, arrogante.- 3: Trashumante, errante.- 4: Tubérculo.- 5: Sujeta, coge.- 6: Sagradas Escrituras.- 7: Cama fija en los camarotes de los barcos.- 8: Fuerza, compulsiva.- 9: Prueba, experimenta.- 10: Relativa a la leche.- 11: Misterio, cosa inexplicable.- 12: Saque de la esclavitud.- 13: Altiplanicie.- 14: Señala.- 15: Aguarda, soporta.- 16: Taimada, sagaz.- 17: Añagaza.- 18: Deja de recordar una cosa.

Vocal: A

tela de araña

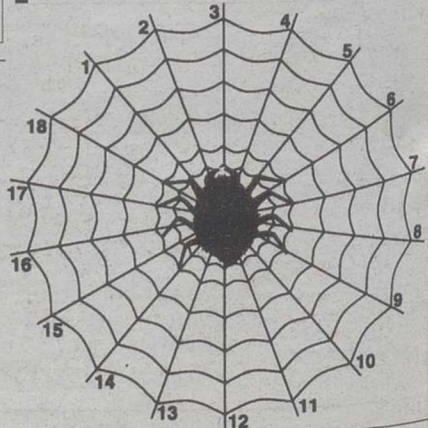



**ACADEMIA  
MAYPE**

**NUM 1 EN PREPARACIONES MILITARES Y POLICIALES**

Academias superiores y medias de los 3 Ejércitos y de la Guardia Civil  
Academias Básicas de Suboficiales, Tropa Profesional 3 Ejércitos  
Cuerpo Nacional de Policía, Policía Local, Guardia Civil y Colegio G.J.  
Mas de 640 alumnos aprobados con plaza desde 1992 (91 en el curso 98/99)!  
Abierto plazo matricula. Plazas limitadas. ¡Maype, garantía de éxito!

C/ Mayor, 41 - 2º - Telf. 967 21 82 21 - ALBACETE

**ICES HIGINIO OLIVARES  
CENTRO DE ESTUDIOS SUPERIORES**

**CURSO 1999/2000**  
Preparamos todas las materias de:  
E.G.B. E.S.O. BACHILLERATO-UNIVERSITARIOS  
ACCESO UNIVERSIDAD MAYORES 25 AÑOS  
OPOSICIONES  
INFORMÁTICA. \* MECANOGRAFIA  
CONTABILIDAD. \* IDIOMAS  
**RESERVA TU PLAZA**

Información: Marqués de Villores, 18 - Telf. 967-23 31 11

**System** La Mayor Red de Centros de Formación en España  
Centros de Formación

MAS DE 80 CURSOS INTERACTIVOS  
OFIMÁTICA-DISEÑO-GESTIÓN EMPRESARIAL  
LA INFORMÁTICA QUE EDUCA A LOS NIÑOS

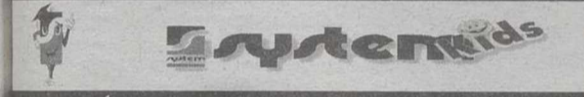

INGLÉS MULTIMEDIA (A PARTIR DE 4 AÑOS)  
CENTRO HOMOLOGADO POR LA UNIVERSIDAD DE CAMBRIDGE C.I.T.  
EN ALBACETE C/ Tinte, 44 Tfno. 967 24 89 35  
EN HELLÍN IdeaMedia-System C/ Gran Vía, 61 Tfno. 967 30 72 73

**OPOSICIONES**

Hacienda: Gestión, Inspección, Agentes  
Secundaria: Todas las Especialidades  
Junta: C. Superior, Técnico y Ejecutivo

Información e inscripción:  
**CAE SL** Cl. Mayor, 36, 3º  
Tf. 967 52 09 48  
ALBACETE

**GABA** ACADEMIA  
gaona, 5  
Telf. 24 10 84  
**OPOSICIONES MAGISTERIO**

INICIAMOS NUEVOS GRUPOS DE: \*EDUCACIÓN FÍSICA. COMIENZO CLASES: SABADO, 6 NOVIEMBRE, 10 MAÑANA. \* EDUCACIÓN INFANTIL. COMIENZO CLASES: SABADO, 6 NOVIEMBRE, 10 MAÑANA. TEMARIOS PROPIOS, INCLUIDOS EN LA MENSUALIDAD. INFORMATE SIN COMPROMISO.

**OPOSICIONES PROFESORES DE SECUNDARIA**  
RECIENTE COMENZADAS CLASES PARA LENGUA Y LITERATURA. PREPARAMOS TEMARIO COMPLETO (POSIBILIDAD DE PREPARAR SOLO PARTE PRACTICA). PROXIMAMENTE INICIO DE OTRAS ESPECIALIDADES (SEGUN DEMANDA). PREPARACION SOLO TEMARIO LOGSE A PARTIR DE ENERO. INFORMATE Y RESERVA TU PLAZA. TEMARIOS INCLUIDOS EN EL PRECIO MENSUAL.

**OTRAS OPOSICIONES: INSALUD, DIPUTACION, JUSTICIA, ETC.**  
INFORMÁTICA CLASES DE INFORMÁTICA BÁSICA, OFFICE 2000, SISTEMA OPERATIVO LINUX, ETC.  
CLASES DE APOYO Y REPASO. TODAS LAS MATERIAS Y NIVELES ILLAMAMOS!

**ICES HIGINIO OLIVARES  
IDIOMAS**

**CURSO 1999/2000**  
INGLES-FRANCES-ALEMAN  
Todos los niveles.  
Clases especiales para Adultos y Niños

Información: Marqués de Villores, 18 - Telf. 967-23 31 11

**ICES HIGINIO OLIVARES  
CENTRO DE ESTUDIOS SUPERIORES**

**OPOSICIONES**  
\* ADMON. DE JUSTICIA (Oficiales-Auxiliares-Agentes)  
\* ADMON. LOCAL (Secretaría-Intervención)  
\* ENSEÑANZA SECUNDARIA (Educación Física)  
\* MAGISTERIO (Todas las especialidades)  
\* INSALUD (Auxiliares-Celadores)  
\* POLICIA LOCAL (Temario propio)  
**RESERVA TU PLAZA EN**

Información: Marqués de Villores, 18 - Telf. 967-23 31 11

**Centro de Estudios IBERIA**

**¡¡ESTUDIANTE!!  
¿QUIERES APROBAR  
TUS EXAMENES?**

COMIENZA YA Y ASEGURATE LA MEJOR NOTA  
DIRIGETE A UN CENTRO ESPECIALIZADO  
**CENTRO DE ESTUDIOS IBERIA**  
CLASES DE APOYO. TODOS LOS NIVELES Y MATERIAS.  
C/ CONCEPCION Nº 10. Tlf. 967 21 40 40 ALBACETE

**AutoCAD 2000  
AutoCAD V-14  
3D Studio MAX  
Presto V-8**

**Adi, Centro de Formación**  
Dionisio Guardiola, 16 Telf: 967 502081 - Fax: 967 503594  
Email: adialba@accesosis.es 02003 ALBACETE

**EdiCurs** CENTROS DE ENSEÑANZA INFORMÁTICA

Todavía puedes matricularte en el **Master en Ofimática Microsoft** y te regalamos un **ORDENADOR y UNA IMPRESORA** de última generación.  
Plazas Limitadas  
Comenzamos el 1 de Noviembre

C/ Dionisio Guardiola, 54 bajo. Tfno: 967 59 00 89 Albacete

**EdiCurs** CENTROS DE ENSEÑANZA INFORMÁTICA FONDO SOCIAL EUROPEO

CURSO GRATUITO PARA DESEMPLEADOS  
**PROGRAMADOR DE APLICACIONES INFORMATICAS**  
(Duración: 950 horas)

Preinscripción en EDICURS (AGS Ibérica, S.L.)  
C/ Dionisio Guardiola 54  
Tfno: 967 50 79 19  
967 59 00 89  
email:ags@lander.es

**academia gaspar romero**  
C/ Tinte, 12, entreplanta Y FAX  
967-22 82 01

**CURSO 1999/2000**  
CLASES DE APOYO Y FORMACION DE TODAS LAS MATERIAS  
TAMBIEN DIBUJO TECNICO Y CONTABILIDAD, TODOS LOS NIVELES)  
INSTITUTOS DE ENSEÑANZA SECUNDARIA  
FACULTADES, ESCUELA UNIVERSITARIA POLITECNICA Y  
MAGISTERIO. CICLOS FORMATIVOS DE GRADO SUPERIOR.  
E.G.B. ESO Y FP.  
CLASES YA INICIADAS  
**AULA DE INFORMÁTICA**  
WINDOW'S 95/98. OFIMÁTICA Y PROGRAMACION  
CURSOS PARA NIÑOS A PARTIR DE 8 AÑOS  
**CONTABILIDAD A CUALQUIER NIVEL**

**academia gaspar romero** Y FAX  
C/ Tinte, 12, entreplanta 967 22 82 01

**OPOSICIONES**  
**MECANOGRAFIA**  
CURSOS PARA OPOSITORES, ESTUDIANTES Y NIÑOS  
**MAGISTERIO (TEMARIO PROPIO)**  
COMIENZO DE CLASES:  
\*INGLES Y EDUCACION INFANTIL: CLASES YA INICIADAS  
\*EDUCACION FISICA: VIERNES 29 DE OCTUBRE  
\*EDUCACION MUSICAL: SABADO 6 DE NOVIEMBRE  
\*PEDAGOGIA TERAPEUTICA: SEGUN DEMANDA  
**ENSEÑANZA SECUNDARIA (TEMARIO PROPIO)**  
PRUEBA LOGSE Y PSICOPEDAGOGIA (CLASES YA INICIADAS)  
GEOGRAFIA E HISTORIA: COMIENZO 28 OCTUBRE.  
FOL, ECONOMIA Y OTRAS, SEGUN DEMANDA

**Atlanta** CENTRO DE ESTUDIOS

**CURSO**  
**LABORAL - FISCAL - CONTABLE  
E INFORMÁTICA**  
COMIENZO INMEDIATO  
VIRREY MORCILLO, 1 • 02005 ALBACETE  
TFNO. 967 52 03 66 • FAX 967 24 73 13

**ICES** CENTRO DE ESTUDIOS SUPERIORES HIGINIO OLIVARES

**OPOSICIONES**  
\* MAGISTERIO (Todas las Especialidades)  
\* SECUNDARIA (Educación Física)  
Comenzamos grupos en Noviembre  
**INFÓRMATE**  
C/ Marqués de Villores, 18. Tfno 967 23 31 11

**CENTROS DE FORMACIÓN**

**CIBER NET** Academia Fleming  
Avenida España, 28  
Entreplanta  
967 22 68 60  
Albacete

C/ Doctor Fleming, 5  
967 50 14 28  
Albacete

**FORMANDO FUTURO**

**VENTAS**

**GESDOMUS**  
Vende apartamento zona Residencia, 2 dormitorios, cocina amueblada, trastero, 1º sin ascensor, 5.500.000 ptas. Tel: 967 52 32 81

**GESDOMUS** Vende apartamento, 67 m<sup>2</sup>, zona Pérez Galdos, 2 dormitorios, cocina amueblada, trastero, 1º sin ascensor, 6.500.000 ptas. Tel: 967 52 32 81

**GESDOMUS** Vende piso, zona Capitán Cortés, 100 m<sup>2</sup>, 4 dormitorios, calefacción, ascensor, 12.000.000 ptas. Tel: 967 52 32 81

**GESDOMUS** Vende piso zona Pérez Pastor, 123 m<sup>2</sup>, 4 dormitorios, cocina amueblada, totalmente reformado, calefacción, ascensor, 15.000.000 ptas. Tel: 967 52 32 81

**GESDOMUS** Vende piso zona Avda. de los Toreros, 90 m<sup>2</sup>, totalmente reformado, calefacción individual, cocina amueblada, 7.500.000 ptas. Tel: 967 52 32 81

**CASA INMOBILIARIA**  
C/ Mayor Nº 57  
Tel. 967 24 72 96  
ALBACETE

**ULTIMAS VIVIENDAS** en Calle Tejares. Pisos de 2, 3 y 4 dormitorios. Pl. de garaje y trastero. Primeras calidades. Suelos de parquet, armarios empotrados y cocinas amuebladas. Sin comisión al comprador. Tel. 967 24 72 96

**SE VENDE** piso zona Parque Sur. 4 dormitorios, salón, cocina grande amueblada, 2 baños completos, calefacción individual. Muy soleado. Precio: 18.900.000 Ptas. Ref. 338P. Tel. 967 24 72 96

**SE VENDE** piso céntrico. 3 dormitorios, salón grande, cocina amueblada con despensa, 2 baños completos, ascensor, Pl. de garaje y calefacción individual. Precio: 20.500.000 Ptas. Ref. 337P. Tel. 967 24 72 96

**SE VENDE** piso zona Parque. 3 dormitorios muy grandes, salón-doble, cocina grande amueblada nueva, 2 baños, calefacción y pl. de garaje, con vistas al Parque. Precio: 23.000.000 Ptas. Ref. 339P. Tel. 967 24 72 96

**OCASION** piso zona Fátima. 3 dormitorios, salón doble, cocina con terraza cubierta y cuarto de baño. Precio: 6.700.000 Ptas. Ref. 326P. Tel. 967 24 72 96

**COMPRAS**

**INMOBILIARIA HOGAR**  
COMPRA PISOS.  
PAGO EN EFECTIVO.  
TEL.: 967 23 55 55

**INMOBILIARIA HOGAR**  
C/ Antonio Machado, 26  
Teléfono: 967/ 23 55 55  
¡Pregúntenos por su hogar!

**INMOBILIARIA HOGAR**  
Ref. 1189. Vende piso zona Fiesta Arbol. 3 dormitorios, salón, cocina amueblada, baño, despensa, poca comunidad. Precio: 6.800.000 ptas. Tel: 967 23 55 55

**INMOBILIARIA HOGAR**  
Ref. 1295. Vende piso zona Feria, 3 dormitorios, salón, cocina amplia amueblada, baño, calefacción individual, terraza amplia, todo exterior. Precio: 6.650.000 ptas. Tel: 967 23 55 55

**INMOBILIARIA HOGAR**  
Ref. 1294. Vende piso zona Ríos Rosas, 3 dormitorios, salón amplio, cocina, baño, despensa, poca comunidad. Precio: 6.500.000 ptas. Tel: 967 23 55 55

**INMOBILIARIA HOGAR**  
Ref. 1290. Vende piso zona Arq. Vandellvira, 3 dormitorios, salón doble, cocina amueblada, baño, aseo, calefacción y trastero. Precio: 8.000.000 ptas. Tel: 967 23 55 55

**INMOBILIARIA HOGAR**  
Ref. 1284. Vende piso zona Ríos Rosas, 3 dormitorios, salón amplio, cocina, baño, despensa, poca comunidad. Precio: 6.500.000 ptas. Tel: 967 23 55 55

**VENDO MESA DE SALON**  
180 X 90, base de cristal, pie de mármol y madera de capé, y 6 sillas a juego tapizadas en azul oscuro. 125.000 ptas. negociables. Teléfono: 967 23 89 62

**¡PARTICULAR!** Vende piso junto a EROSKI, 3 dormit. salón, cocina, baño, 4.200.000 total. Tfno. 967 24 91 86

**¡TRATO CON EL DUEÑO!** Piso-apartamento en zona excelente. Buen estado, sólo 5.500.000. Tfno. 967 24 88 01

**¡DIRECTO PROPIETARIO!** Vende piso en el centro. 1ª planta, salón, 3 dormitorios, cocina amueblada, calefac. 6.900.000 pts. negociables. 967 24 90 67

**¡IDE CAPRICHO!** ATICO amueblado. Todo a estrenar. Calefac. ascensor, aire acondic. Mármol, empotrados. Garaje. 8.700.000 ptas. nada más. Tfno. 967 24 91 86

**¡IATICO NUEVO!** Para estrenar. 90 m<sup>2</sup>. Precioso. Muy luminoso. Gran terraza. 11.500.000 pts. incluida hipoteca de 7.000.000. Tfno: 967 24 88 01

**“A 150 M. PRYCA** c/ Aguja, 13. Vendo edificio completo cuatro plantas. 604 m<sup>2</sup> construidos. Posibilidad dos viviendas, local y trasteros (80 m<sup>2</sup>). Tfno: 967 50 67 56 24.000.000 Ptas.”

**SE VENDE** vivienda unifamiliar en El Salobral, de 135 m<sup>2</sup> útiles y 280 construidos. Patio y Garaje. 16 millones. Tlf. 608 12 28 43 - 967 52 37 28

**PONCE & OROZCO** Nueva promoción de áticos de 2 y 3 dormitorios y pisos de 3, 4 y 5 dormitorios, zona Altozano. Información y planos. Tlf: 967 21 77 88. Muelle, 24

**PONCE & OROZCO** Vende piso zona centro 90 metros útiles, 3 dormitorios, baño, empotrados, cocina amueblada con electrodomésticos y despensa, piso muy soleado. 6.500.000. Ref. 689. Tlf: 967 21 77 88. Muelle, 24

**PONCE & OROZCO** Vende piso zona centro 3 dormitorios, baño, empotrados, calefacción y ascensor ¡oportunidad! 12.500.000. Ref. 676. Tlf: 967 21 77 88. Muelle, 24

**PONCE & OROZCO** Vende pisos, zona Hospital, 3 dormitorios, baño, empotrados, cocina con despensa, 4.500.000. Ref. 687. Tlf: 967 21 77 88. Muelle, 24

**PONCE & OROZCO** Vende apartamento seminuevo, zona Isabel La Católica, 1 dormitorio, baño, balcón galería, calefacción, ascensor, suelo de parquet 9.000.000 Ref. 681. Tlf: 967 21 77 88. Muelle, 24

**PONCE & OROZCO** Vende local totalmente acondicionado, con baño, escaparte, lunas de seguridad, 300 metros, repartido en semisótano, planta baja y entreplanta, ideal para oficinas, ¡buen precio! Tlf: 967 21 77 88. Muelle, 24

**SE VENDE** PISO grande, 149 m<sup>2</sup>, gran salón, 4 dormitorios, 2 baños y aseo. Reformado. Zona Altozano. Tfno. 967 21 92 25

**PLAYA DE LA MATA**  
Adosados de 2 dormitorios totalmente amueblados, con piscina, zonas verdes, en 1ª línea y fabulosas vistas al mar. Informa: Torreblanca del Mediterráneo. Tlf: 967 21 31 71

**VERA-Mojacar-Garrucha:** Urbanización Veramar. Dúplex, bungalows de 1, 2 y 3 dormitorios totalmente equipados. Fabulosas vistas. Buen precio. 1ª fase vendida. Informa: Torreblanca del Mediterráneo. Telf. 967 21 31 71

**PROXIMAS PROMOCIONES TM:** Benidorm-Villajoyosa, Arenales del Sol, Playas de Orihuela, Viñamar Fase 7, Riomar Fase 8. Infórmete en: Torreblanca del Mediterráneo. Telf. 967 21 31 71

**VENDO** Renault 21 TXE. Todos los extras. AB-J. Tel. 626 45 11 70

**VENDO** piso zona Ensanche, trastero, cocina amueblada. 5.200.000 negociables. Teléfono: 967 22 89 89

**SE VENDE**  
Apartamento con plaza de garaje. Tesifonte Gallego, 18. Edificio Caja Rural. Teléfono: 967 23 31 11

**VENDE PISO**  
Zona Pedro Coca. 3 dormitorios, salón, cocina, baño, calefacción individual. Totalmente reformado. Precio: 7.700.000 Ptas. Tfno. 967 23 55 55

**VENDE PISO**  
Zona Luis Badía. 3 dormitorios, salón, cocina amueblada, baño, trastero. Precio: 4.400.000 Ptas. Tfno. 967 23 55 55

**VENDE PISO**  
Zona Fco. Pizarro. 3 dormitorios, salón, cocina, baño, poca comunidad. Precio: 3.800.000 Ptas. Tfno. 967 23 55 55

**VENDE PISO**  
Zona Arq. Vandellvira. 3 dormitorios, salón, cocina amueblada, baño, trastero amplio. Precio: 6.100.000 Ptas. Tfno. 967 23 55 55

**VENDE PISO**  
Zona Residencia, 2 dormitorios, salón, cocina, baño y trastero. Reformado. Precio: 5.000.000 Ptas. Tfno. 967 23 55 55

**SE VENDE** empresa de grúas de gran tonelaje en Ibiza, con cartera de clientes y número de teléfono comercial, por no poder atender por enfermedad. En funcionamiento. Precio a convenir. Tefs. 971-31 00 13 y 639-24 22 74

**VENDO** moto "Derbi Atlantis" nueva. Sin estrenar. Precio extraordinario. Tif.: 629 67 57 18

**SE VENDE**  
nave en Polígono Industrial Campollano. Parcela 1786 m<sup>2</sup>, nave construida de 1274 m<sup>2</sup>, y forjado para oficinas 158 m<sup>2</sup>. 71.000.000. Financiación 60%. Teléfono: 967-21 21 97

**SE VENDE**  
solar céntrico en Hellín. (Frente Citroen). 325 m<sup>2</sup>. 11 millones. Teléfono: 967-21 21 97

**SE VENDE**  
local 550 m<sup>2</sup>. Villarrobledo. Entero o por partes, c/ Tinajeros (Chañán). 75.000 pts. m<sup>2</sup>. Teléfono: 967-21 21 97

**SE VENDE**  
nave en Polígono Industrial Campollano. Parcela 853 m<sup>2</sup>, nave construida de 637 m<sup>2</sup>, oficinas 1ª planta 90 m<sup>2</sup>. 36.400.000. Financiación 60%. Teléfono: 967-21 21 97

**SE VENDEN**  
5 naves en Polígono Industrial Campollano. Parcela 579 m<sup>2</sup>, nave construida de 422 m<sup>2</sup> y oficina 104 m<sup>2</sup>. 23.000.000 cada nave. Financiación 60%. Teléfono: 967-21 21 97

**SE VENDE**  
nave en Polígono Industrial Campollano. Parcela 894 m<sup>2</sup>, nave construida de 637 m<sup>2</sup>, oficinas 1ª planta 90 m<sup>2</sup>. 37.000.000. Financiación 60%. Teléfono: 967-21 21 97

**SE VENDE**  
solar 1260 m<sup>2</sup>. C/ Rosario. Villarrobledo, 44 millones. (Posible edificación 34 viviendas) Teléfono: 967-21 21 97

**ALQUILER**

**SE ALQUILA** apartamento, sin muebles, cocina amueblada con electrodomésticos. Un dormitorio. Pl. Ayuntamiento. Teléfono: 967 29 81 04

**ALQUILO** piso amueblado, estudiantes, económico, sin calefacción. Zona ensanche. 967 23 12 16

**SE ALQUILA** apartamento Zona Universidad, 2 dormitorios, salón con cocina americana, sin muebles. Precio 40.000 más comunidad. Tel. 967 21 12 52

**ALQUILO** local comercial acondicionado para oficinas. 75 m<sup>2</sup>, en calle Tinte. Tef. Móvil. 656-91 08 03

**ALQUILO** local comercial 60 m<sup>2</sup>. C/ Capitán Cortés, 39. Tef. 967-22 40 83

**ALQUILO** local comercial 140 m<sup>2</sup>. C/ Donantes de Sangre, 27. Zona nuevo Hospital. Tef. 967-22 40 83

**ALQUILO** pisos, 1º y 2º, con 5 habitaciones, cocina y aseo. Precio a convenir. Obispo Tagaste, 4. Teléfonos: 967 21 09 23, 967 24 28 16

**SE ALQUILA** traspasa o vende cervecería Los Condados. Antigua cafetería Rolán. Tefs. 967 52 20 17 y 967 50 68 45

**ALQUILO** Local comercial 115 m<sup>2</sup>. C/ Capitán Cortés, 41. Tef. 967-22 40 83

**SE ALQUILA** apartamento amueblado, 2 dormitorios, aire acondicionado, zona parque 55.000 ptas. Garaje opcional. Teléfono: 967 22 02 03

**SE ALQUILAN DESPACHOS**  
En el centro de la ciudad. Tel. 967 21 00 02 y 967 52 02 21

**SE VENDE APARTAMENTO C/ TINTE, 42**  
**SE ALQUILA LOCAL C/ TINTE, 24**  
Telf. 609 38 61 85

**ALQUILO**  
Pisos y Apartamentos amueblados  
Teléfonos: 967-23 90 59 y 967-22 61 21

**ALQUILO ATICO**  
Totalmente acondicionado para oficinas. Zona Parque. Teléfono: 967 23 34 39

**ALQUILO** piso amueblado a estudiantes. 4 dormitorios. C/ Antonio Machado. 924 66 07 50

**GESDOMUS** Alquila piso, zona Feria, 4 dormitorios, amueblado, calefacción central, ascensor, mucha luz, 50.000 ptas, comunidad incluida. Tel: 967 52 32 81

**GESDOMUS** Alquila piso, zona Universidad, 3 dormitorios, cocina amueblada, calefacción individual, trastero, 57.000 ptas, garaje opcional. Tel: 967 52 32 81

**GESDOMUS** Alquila piso amueblado, 4 dormitorios, zona Ramón y Cajal, calefacción central, 50.000 ptas. Tel: 967 52 32 81

**GESDOMUS** Alquila piso, zona Centro, 4 dormitorios, calefacción individual, ascensor, calidades 1ª, cocina amueblada, 85.000 ptas. Comunidad incluida, garaje opcional. Tel: 967 52 32 81

**¡ALQUILA DUEÑO!** Piso sin muebles, salón, 3 dormit. cocina, baño, 1ª planta, sólo 30.000 pts. Tfno. 967 24 91 86

**¡PROPIETARIO!** Alquila piso amuebl. buen sitio, con salón, 3 dormitorios, ascensor. 35.000 pts. 967 24 88 01

**¡IATICO!** Junto a Altozano, salón, 3 dormit. calefacción individual, ascensor, super soleado. 40.000. Tfno. 967 24 90 67

**¡INSTALASE YA!** Bonito piso amueblado, alquila dueño, 3 dormitorios y todo lo demás. 1ª planta con ascensor. 45.000 pts. Tfno. 967 24 91 86

**¡IPISAZO GRANDE!** En amplia avenida. Salón, 4 dormit. cocina con comedor, 2 baños, trastero, empotrados, calefacción. 1ª planta. 50.000 pts. Tfno: 967 24 88 01

**SE ALQUILA PISO**  
Sin muebles, 2 habitaciones, 2 baños, cocina amueblada. Plaza de garaje. Teléfonos: 967 21 36 37 - 617 41 84 58

**EMPLEO**

**TRABAJA** como Agente Forestal en parques y reservas naturales. Prepárate 900 300 340

**IMPORTANTE** 1.496 plazas vacantes para Juzgados; Agentes, Auxiliares, Oficiales. Requisito mínimo: Certificado. Prepárate 900 300 340

**TRABAJA** para la Unión Europea. Próximos Ingresos. Sueldo a partir de 400.000 ptas/mes. Prepárate 900 300 340 (Llamada gratuita)

**AYUNTAMIENTOS** Junta Castilla-La Mancha y Diputaciones, precisan Bomberos, Policías Locales, Conserjes, Jardineros... Próximas convocatorias. Prepárate 900 300 340

**TRABAJA** como Técnico en Ventas (Bolsa de trabajo). Prepárate 967-19 30 25

**ASISTENTE SOCIAL**  
Próximo Ingreso. Requisito, Diplomado Trabajo Social. Prepárate 900 300 340 (Llamada gratuita)

**CONSIGUE** Un trabajo fijo en Ayuntamientos, Bibliotecas, como Auxiliar Administrativo. Sólo necesitas el Graduado Escolar. Prepárate 900 300 340

**AYUDANTE PENITENCIARIAS** Próximo ingreso, consigue un sueldo aproximado de 200.000. Requisito: FP1I o Bup. Prepárate 900 300 340 (Llamada gratuita)

**INGRESA** en la Policía Nacional, Guardia Civil, Ejército Profesional. Miles de plazas se convocan cada año. Prepárate 900 300 340

**CONSIGUE** un trabajo seguro como Auxiliar Veterinario. Prepárate (Con prácticas). Prepárate 967-19 30 25

**CONSIGUE** el Graduado FPI, Acceso Universidad (Mayores 25) superando un sólo examen. Prepárate 967-19 30 25

**SANITARIOS** se precisan para trabajar en Insalud, Clínicas... Próximos ingresos para celadores, ATS, Auxiliares Administrativos, Enfermería, Cuidadores, Auxiliares geriatría. Prepárate 900 300 340 (Llamada gratuita)

**ENERGIA** Solar y Eólica. Tecnología Ecológica. Sector en continuo crecimiento con gran demanda de profesionales. Prepárate y trabaja 967-19 30 25

**HAZTE** Gestor Inmobiliario/Fincas. Gran demanda de profesionales. Prepárate 967-19 30 25

**CORREOS** precisa personal para próximas convocatorias Auxiliares, Ayudantes Postales. Requisitos mínimos: Certificado. Prepárate 900 300 340 (Llamada gratuita)

**BANCOS** Cajas de Ahorros, precisan Auxiliares. Requisito: FP1I o BUP. Próximos ingresos. 967-19 30 25

**250.000 ptas/mes** Aproximadas, sueldo profesor/a. Autoescuela. Prepárate, trabaja. 967-19 30 25

**TRABAJA** como Técnico Medioambiental. Gran futuro profesional. Prepárate 967-19 30 25

**¿BUSCAS TRABAJO?** Como Auxiliar de Geriatria o Animador Social. Prepárate, trabaja 967-19 30 25

**ELECTRICISTA** Obtén tu carnet de Instalador. Prepárate. 967-19 30 25

**INSTALADOR** de Antenas. Gran demanda de profesionales. Prepárate 967-19 30 25

**HAZTE** restaurador de Muebles. Preparación personalizada. Prepárate 967-19 30 25

**URGENTE** Se precisa Técnico o experto en mantenimiento y reparación de ordenadores, para su Centro de Formación en Albacete. Interesados llamar 967 76 41 27. Pablo Romanos



**RESTAURANTE - NOA-NOA**  
**ESPECIALIDADES**

- \*Almuerzos: 300
- \*6 menús diarios: 1.000
- \*15 menús festivos: 1.200
- \*10 cenas menú: 800
- \*Judías con Perdiz
- \*Olla de Aldea
- \*Gazpacho Manchego
- \*Fabada Asturiana
- \*Paletillas Horno
- \*Entrecot Brasa
- \*Merluza Pincho
- \*Salmón Cava

**SALON 100 COMENSALES. COMUNIONES. BAUTIZOS** Paseo de la Cuba, 33. Tlf: 967 21 00 25



EMPLEO

● **EMPRESA** del Polígono necesita Informático para: administración, configuración e implantación de redes Windows 95, 98 y NT; bases de datos Access y Oracle; conocimientos de Unix y AIX; programación de Visual Basic; programación Html; mantenimiento Hardware; avanzados conocimientos ofimáticos; conocimientos de telecomunicaciones; disponibilidad para viajar. Razón 649 64 69 43. Francisco Velasco

● **SE NECESITA** persona de Mantenimiento para instalaciones y máquinas industriales. Enviar currículum al apartado 5240. 02080. Ref. "Mantenimiento"

● **SELECCIONAMOS** jóvenes con título de F.P. en Electricidad o Electrónica, interesados enviar urgentemente CV. con fotografía reciente al apdo. 5101 de Albacete

● **EMPRESA** de ámbito nacional selecciona secretaria delegada de 30 a 45 años, con experiencia y carácter. 902 11 74 75

● **EMPRESA** de exclusivas comerciales precisa agentes comerciales para vender a droguerías, perfumerías, farmacias e industrias de toda la provincia. Compatible con otras representaciones. Imprescindible locomoción. Contrato de comisión mercantil. Manuscibir su oferta al apartado 24093. 08080 Barcelona. Ref. E.E.C.

● **GAÑE DINERO** comiendo y bebiendo, el día 2 a las 7:45 tarde. Hotel Europa. Preguntar por R. Domenech

● **PRATIQUER** le français à Albacete. Clases de francés, profesor nativo titulado, todos los niveles. Tel.: 967 24 19 65

● **SE NECESITA** camarero/a. Edad 18-30 años, alojamiento incluido. Telf. 96 218 77 07. Rafael

● **NEGOCIO** media jornada, mayores 25 años. Tefs. 965-11 14 53 y 608-07 76 36

● **SE NECESITA** repartidor autónomo con vehículo propio camion 3.500 kg. Trabajo fijo. Sr. López. 967 24 19 11

● **GAÑO** 40.000 pts semanales, actividad independiente, necesito ayuda, tiempo parcial o completo. Tef. 610-79 88 47

● **SE OFRECE** chica para cuidar ancianos o limpiar por horas. Tef. 967-23 11 94

AGENCIAS-MATRIMONIALES

NUEVAS ALIANZAS  
TEF. 967 52 15 90

● **NUEVAS ALIANZAS** 20 años, sensible, deportista, cariñoso y atento. "Me gustaría conocer chica de mi edad para amistad o pareja". 967 52 15 90

● **NUEVAS ALIANZAS** 52 años, soltera, juvenil, sencilla y cariñosa. "En estas fechas es cuando más hecho en falta un cariño para compartir". Conóceme. 967 52 15 90

● **NUEVAS ALIANZAS** Viudo, 42 años, culto, cariñoso y atractivo. "En verano es cuando más siento no tener alguien con quien compartir mi vida, decídete y cóncome, podremos ser algo muy especial. 967 52 15 90

NUEVAS ALIANZAS  
C/ Tinte, 56-1º Izda.  
Albacete

AGENCIA MATRIMONIAL  
PALOMA BLANCA  
Y CENTRO DE AMIGOS  
Collado Piña, 4, 1º Iz.

Contamos con nuestras tres agencias para colaborar con usted a encontrar su futura pareja. Con toda seriedad y discreción.

Albacete 967 51 06 04  
Ciudad Real 926 25 65 65  
Alicante 96 513 24 45

VARIOS

VIZCAINO  
PELUQUEROS  
UNISEX

Polígono Campollano.  
Centro Cívico.  
Tef. 967-24 14 72  
Abierto de 8 h. a 21 h.

GESCOFIN

\* Préstamos personales e hipotecarios.  
\* Cancelación embargos 48 horas.  
\* Interés bancario.  
Tlfnos: 967 24 80 84  
639 75 09 31

E.S.O.

Matemáticas, Lengua,  
Inglés, Ciencias...

Todos los niveles

Repasos. Clases de apoyo  
Tef. 967-19 30 25

**anmartín asesores**  
Rosario, 3 - 1ª (Edificio Capitol)  
21 04 28 ALBACETE

HIPOTECAS

Cancelación de embargos, hipotecas, subastas. Amortización anual o mensual. Sin gastos hasta la firma.

Teléfonos: 967 34 44 46;  
616 16 31 72

PRESTAMOS

Hipotecas viviendas, locales, naves. Plazo hasta 30 años. Interés 3%. Importe 100% tasación.

Teléfonos: 967 34 44 46;  
616 16 31 72

LIMPIEZAS  
FERNANDEZ

EXTRACCIÓN DE FOSAS SEPTICAS  
LIMPIEZA DE TUBERIAS Y ALCANTARILLADOS  
REVISIÓN DE TUBERIAS POR EQUIPOS DE TELEVISION  
TELEFONOS:  
OFICINA: 22 08 38  
PARTICULAR: 52 04 80

VIDEOJUEGOS PC

Playstation. Utilidades profesionales. Últimas novedades. Barátísimo.

619 87 27 99 tardes

● **CLASES** de pintura, dibujo, óleo, pastel, acuarela. Preparación estudiantes de arte. Horarios flexibles. Teléfono. 967 23 05 51

COMPRAS

● **COMPRO PEUGEOT 504** a muy buen precio. Teléfono: 949 33 98 27. Guadalajara

TRASPASOS

● **SE TRASPASA** pub en la zona. 649 67 84 94

● **SE TRASPASA** cervecería en el centro. 967 52 40 50

● **SE TRASPASA** café bar en inmejorables condiciones. Teléfono: 656 86 34 35

● **TRASPASO** bar. 110 m<sup>2</sup>. Alquiler bajo. Tef. 967-21 95 99

● **SE TRASPASA** pensión residencia de estudiantes, con vivienda, con 30 habitaciones llenas. Por no poder atenderse por enfermedad. Tefs: 967-22 45 23 y 600-31 92 31

● **TRASPASO** tienda regalos, vendo mobiliario y existencias. Teléfono: 967 50 69 14. Llamar de 14,30 a 18

● **SE TRASPASA** café bar por no poder atender. 967 50 36 52

● **SC ASESORES** 1ª Agencia especializada en traspasos de negocios de C-LM ¿Desea traspasar y/o vender su negocio? Llámenos. Tef. 967-52 09 62

● **SC ASESORES** 1ª Agencia especializada en traspasos de negocios de C-LM. Valoramos su negocio y encontramos comprador. Llámenos. Tef. 967-52 09 62

● **SC ASESORES** traspasa pub en la zona. Creamos y gestionamos la 1ª bolsa de negocio de C-LM. Llámenos. Tfn: 967 52 09 62

CONTACTOS

● **SI BUSCAS PLACER**, llámanos, brindamos todos los servicios, despedidas, hotel y domicilio. 967 50 23 07

● **JOVENES**, serias y discretas. Todos los servicios. Salidas y despedidas. Teléfono: 666 810 307

● **CASA DE CONTACTOS** Laima. Todos los servicios. Salidas hotel. Visa. Teléfono: 967 52 04 29, 609 07 82 70

● **SOY TU AMA** Busco esclavo sumiso y obediente para hacerte fetichismo y lluvia dorada. 600-78 82 98

● **PAOLA Y JULIANA**. Chicas cariñosas. Máxima discreción. De 10 a 22. Tel. 630-60 61 24

● **ALEJANDRA** separada, madurita, elegante y atractiva, te espera para que todas tus fantasías se te hagan realidad. Tel. 967 22 93 43

● **NOVEDAD** pareja joven recién casada para señoras y caballeros. Duplex. Discreción. 670 54 90 03

● **SOLO ESTE MES** Lucía, esbelta, trato excelente, discreción total. 670 54 90 03

● **SUSANA** chica divertida, sexy, juguetona. Alto standing. Absoluta discreción. Especialidad salidas a domicilio, hotel y despedida de soltero. 600 03 11 84

● **THAIS Y PAOLA**, disponemos de todas las comodidades. Te esperamos. Teléfono: 630 60 61 24

● **IMAGEN RELAX** Novedad, Lana, japonesita, 22 años, toda una Gueisa para ti. Claudia 19 años; muy agradable. Repetirás. Pamela, morenaza, impresionante, masajista profesional, muy complaciente. Cristina, 21 años, chica preciosa. Discreción total a tu servicio. Teléfono: 649 11 02 67

● **GABRIELA** 27 años, brinda servicios a caballeros. Discreción. 696-04 38 08

PROFESOR, FUTUROLOGO Y NATUROPATA HINDU



Ayuda a solucionar problemas de trabajo, negocio, nervios, amor, timidez, recuperar persona amada, rompimiento de hechizos, miedo, manía, obsesiones, espíritus malignos, etc...Hago trabajos y rituales de la alta magia hindú para quitar daños, negatividad, etc. Gran experiencia en África, Brasil, India, Pakistán, Uruguay y Argentina. Consulta en Albacete, los miércoles alternos, de 4 a 8 tarde. Teléfono: 967-21 04 62. Para información personal llamar de 4 a 8 tarde al teléfono móvil 608-75 13 26.

\* DIGITOPUNTURA \* ACUPUNTURA

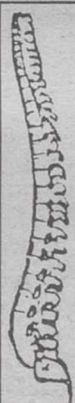

**CHANG (COREA)**

DOLORES REUMATICOS

- Artrosis y Lumbago
- Problemas de Columna
- Hernia Discal
- Torceduras
- Jaquecas
- Esguinces
- Menisco, etc.
- Reumatismo
- Circulación
- Cervicales
- Ciática

C/ Pablo Medina, 10-5º  
Tfn. 24 57 00 ALBACETE

PRECIOS ESPECIALES



**FARMA SHOPPING**

Alimentación infantil  
Ortopedia, Cosmética  
Herboristería  
Higiene Corporal y Dental  
Consulta Naturópata  
Analítica

Sábados tarde abierto

Pasaje Lodaes \* C/Mayor - Telf. 967 21 66 53

# Suscríbase a La Tribuna de Albacete

Si desea recibir diariamente en su domicilio el periódico de Albacete, rellene el cupón adjunto y envíelo a La Tribuna de Albacete, apartado de correos 369, 02080 Albacete, o llame al teléfono 967 19 10 00.

## Boletín de suscripción

### FORMA DE PAGO

Nombre: .....

Dirección: .....

Población: .....

DNI/CIF: .....

Cobrador (Sólo AB capital, Hellín y Almansa)

- Recibo mensual (4.150 pts.)
- Recibo trimestral (12.300 pts.)
- Recibo semestral (24.500 pts.)
- Recibo anual (48.500 pts.)

Domiciliación bancaria  
Entidad .....  
Oficina .....  
D.C. ....  
Nº cuenta .....

- Recibo mensual (4.000 pts.)
- Recibo trimestral (11.700 pts.)
- Recibo semestral (23.200 pts.)
- Recibo anual (46.000 pts.)

► El piloto catalán puede sacarse la espinita del año pasado

# La Tribuna

## TELEVISION

La 2 retransmite en directo, a partir de las 15,15 horas, la carrera del ilerdense en el Gran Premio de Argentina

# Alzamora busca emular en 125 c.c. el triunfo de Crivillé

Patricia CRESPO

MADRID. (Efe).— Los dos lo intentaron el año pasado en el Campeonato del Mundo de Motociclismo celebrado en Suráfrica y ambos se quedaron con las ganas. Ahora, tras el triunfo de Alex Crivillé en 500 centímetros cúbicos el pasado domingo, le toca el turno a Emilio Alzamora, quien tiene este domingo su oportunidad de proclamarse en Argentina campeón mundial de su cilindrada.

Los aficionados al motociclismo podrán seguir, en directo a través de la 2 de TVE, la carrera de 125 centímetros cúbicos del Gran Premio de Argentina, donde el piloto

puede marcar un hito del motociclismo español y, de paso, sacarse la espinita del año pasado en la prueba de Sudáfrica.

En aquella ocasión, y por segunda vez consecutiva, fue derribado por un rival cuando marchaba en sexta posición, después de no pocos problemas de entrenamiento y con su moto.

A partir de las 15:15 horas, el programa que presenta Pedro Barthe y dirige Carlos Martín ofrecerá la carrera del ilerdense que será seguida desde el set de Televisión Española en el circuito argentino de Oscar Gálvez por un plantel de lujo de comentaristas: Angel Nieto, Valentín Requena y Alberto Puig.

“Club Disney”

Fantasma, murciélagos y calabazas serán los protagonistas este domingo en “Club Disney”, a partir de las 9,30 horas en Telecinco, que ofrecerá un desfile de “Halloween” realizado en París, ciudad que celebra vistosamente esta fiesta que suele aparecer en casi todas las películas americanas y que cada año tiene más implantación en Europa. Los más pequeños podrán también disfrutar de un capítulo especial del culebrón “Los Bolínguez”, en el que la familia se enfrentará a una momia y de la encuesta “Disneymatón”.



Emilio Alzamora puede proclamarse hoy campeón del mundo de 125 c.c.

## LA POSADA

COCINA MANCHEGA

**ESPECIALIDADES: ARROZ CALDOSO - GAZPACHO MANCHEGO**  
**MIGAS RULERAS - GACHAS DE LA ABUELA Y PALETILLA DE LECHAL**  
 C/ Marqués de Villares, 10 - Albacete

### LAS PELICULAS DEL DIA EN TELEVISION

►“Esta casa es una ruina”.— 15:40 horas. TVE-1. “Esta casa es una ruina”. Dir: Richard Benjamin. Int: Tom Hanks, Shelley Long, Alexander Godunov, Maureen Stapleton. USA, 1986.

Una joven pareja de recién casados ha conseguido comprar la que será su vivienda: una gran mansión que precisa muchas reparaciones. Como ellos solos no pueden llevarlas a cabo, contratan a un especialista, que acometerá las obras con su numerosa cuadrilla. Será el principio de una larga cadena de incidentes y desastres que van a sucederse a ritmo cada vez más vertiginoso.

►“Este chico es un demonio”.— 15:40 horas. Antena 3. “Este chico es un demonio... y su hermana también”. Dir: Mark Griffiths. Int: Gregory Harrison, Heidi Lenhart. USA, 1999.

Jenny Morgan es una inteligente y tímida muchacha que tras graduarse se pone a buscar trabajo. A través del periódico localiza la empresa Caldwell y de la noche a la mañana es contratada. Sin embargo, por un malentendido la envían a París como niñera de lo shijos de sus jefes: dos auténticos diablillos.

►“Gridlock”.— 16:25 horas. Telecinco. “Gridlock”. Dir:

Clive Donner. Int: David Hasselhoff, Miguel Fernandes. Reino Unido, 1996.

Gridlock es un policía algo rebelde de la patrulla de helicópteros de la policía neoyorquina que temporalmente se ve relegado al departamento de tráfico. Sin embargo, en una de sus patrullas aéreas se inmiscuye en medio de un atraco que se realiza a gran escala por un grupo organizado al Banco de la Reserva Federal. Con la colaboración de una guía turística que trabaja para el banco intenta desarticular al grupo de ladrones desde el interior del edificio.

►“La indómita y el millonario”.— 17:35 horas. TVE-1. “La indómita y el millonario”. Dir: Richard Quine. Int: Doris Day, Jack Lemmon, Ernie Kovacs. USA, 1959.

Una mujer, comerciante de langostas, encuentra sus mayores problemas en el ferrocarril, del que depende para el transporte de la mercancía. La defensa de su negocio la llevará a emprender una difícil guerra, en la que sus adversarios recurrirán, también, a más de una ingeniosa artimaña.

►“La verdad silenciada”.— 21:40 horas. TVE-1. “La verdad silenciada”. Dir: Peter Werner. Int: Lea Thompson, Patricia Kalember, James



Tom Hanks.

Marshall, Robert Englund, Dick O'Neill. USA, 1995.

Aunque jamás lo reconocía ante su familia, Brianne Hawkins vivía dominada totalmente por Clay, su violento marido, quien no sólo la maltrataba físicamente, sino que había conseguido someterla, de tal forma, que ella encontraba normal todo lo que le estaba ocurriendo. Hasta que un día, habiéndose declarado autora de un asesinato que Clay había cometido, fue condenada a cadena perpétua y se vio privada de lo que ella más quería en el mundo, su pequeña hija Lily.

►“Raven”.— 23:30 horas. Telecinco. “Raven”. Dir: Russell Solberg. Int: Burt Reynolds, Matt Battaglia, Krista Allen. USA, 1994.

Raven, una especie de mercenario a sueldo de la CIA, en una operación de comando en Yugoslavia logra robar un decodificador ruso que las altas esferas de la agencia pretenden vender a los iraníes. Al regresar de Yugoslavia se le da por muerto en un accidente de helicóptero pero unos meses después aparece de nuevo cuando pretende chantajear a sus antiguos jefes en su propio beneficio, pero para ello deberá recuperar la mitad del decodificador que está en manos de un antiguo compañero de armas.

►“Alfredo, el grande”.— 02:00 horas. Telecinco. “Alfredo el grande”. Dir: Alex Thompson. Int: Michael York, David Hemmings, Prunella Ransome. Reino Unido, 1969.

Historia del joven líder, que luchó contra los invasores en la Inglaterra del siglo IX.

►“Una... y sonada”.— 02:25 horas. La 2. “Una... y sonada”. Dir: Gabriel Iglesias. Int: José Sazartornil, Pedro Valentín, Africa Prat. ESP, 1982.

Miguel es un escritor que recibe la ayuda de su amigo Ricardo para montar las tramas policíacas de sus novelas.

►“Un asesino entre nosotros”.— 02:30 horas. Antena 3. “Un asesino entre nosotros”. Dir: Peter Levin. Int: Jasmine Guy, Anna Maria Horsford. USA, 1990.

Tras el brutal asesinato de una mujer su marido es detenido y sometido a juicio. A pesar de declararse inocente las evidencias le acusan. Entre el jurado parece haber unanimidad en acusarle. Pero uno de sus miembros se da cuenta de que el presidente del jurado conoce detalles que no se mencionaron en el juicio.

►“Tenebre”.— 02:35 horas. TVE-1. “Tenebre”. Dir: Dario Argento. Int: Tony Franciosa, Daria Nicolodi, Giuliano Gemma. ITA, 1982.

Un afamado escritor de novelas viaja a Roma ante el éxito de su última obra “Tenebre”. Coincidiendo con su llegada a la ciudad se suceden una serie de asesinatos, que la policía relaciona con su novela.

►“Diferente”.— 04:05 horas. La 2. “Diferente”. Dir: Luis María Delgado. Int: Alfredo Alaria, Manuel Monroy, Sandra Lebrocq. ESP, 1961.

Un joven perteneciente a la alta burguesía rechaza todos los valores que le han sido impuestos por su familia, que no acepta su forma de vida. A él le gusta el teatro, la música y estar con sus amigos



# El duro y largo invierno de las montañas españolas, en "Espejo público"

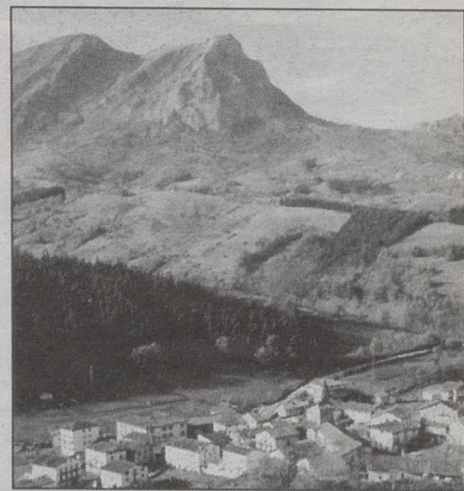

El reportaje se emite en Antena 3.

Las pequeñas aldeas de las montañas españolas se preparan para un nuevo duro y largo invierno que cada año las somete a su tiranía y las deja sepultadas e incomunicadas durante meses bajo la nieve. El espacio "Espejo público" (Antena 3 a las 20:00 horas) ofrece un reportaje sobre uno de estos pueblos situado en los Picos de Europa, donde sus habitantes explicarán los preparativos para afrontar las duras condiciones climatológicas que se avecinan. Fue el director de orquesta y propietario de un "night

club", Barney Rapp, para el que trabajaba, quien le sugirió a Doris Von Kappelhoff que cambiara de nombre, adoptando el de Day, que tomó de su canción favorita "Day after day". A partir de ahí la actriz y cantante comenzó una carrera de éxitos en el cine con títulos inolvidables como "Pijama para dos" o "El hombre que sabía demasiado". La Primera ofrece esta tarde "La indómita y el millonario", un clásico de cine de comedia en el que Doris Day, acompañada de Jack Lemmon, da vida a una comerciante de langostas que emprende una guerra por defender negocio.



TELEFONO Y FAX:  
**967-23 10 72**



**IMPERMEABILIZACION DE:**  
TERRAZAS; CANALES; DEPOSITOS  
AGUA; SOTANOS; PISCINAS; ETC.

LA TRIBUNA NO SE HACE RESPONSABLE DE LOS CAMBIOS DE ULTIMA HORA INTRODUCIDOS POR LAS CADENAS DE TELEVISION

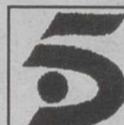

- 06.00.- AUTOMOVILISMO CAMPEONATO DEL MUNDO DE FORMULA I. (Gran Premio de Japón)
- 08.00.- TPH CLUB
- 09.35.- LA NUEVA FAMILIA ADDAMS
- 11.25.- EL GRAN CONCURSO DEL SIGLO (rep.)
- 13.55.- CARTELERA TVE
- 14.30.- CORAZON, CORAZON
- 15.00.- TELEDIARIO-1
- 15.35.- EL TIEMPO
- 15.40.- SESION DE TARDE "Esta casa es una ruina"
- 17.35.- CINE DE ORO "La indómita y el millonario" (1959) Dirección: Richard Quine Intérpretes: Jack Lemmon, Doris Day.
- 19.35.- IN FRAGANTI
- 20.15.- VIDAS PARALELAS (nueva etapa)
- 21.00.- TELEDIARIO-2
- 21.35.- EL TIEMPO
- 21.40.- LA PELICULA DE LA SEMANA "La verdad silenciada" (1995)
- 21.45.- ESPECIAL CINE "Se busca vivo o muerto" (1987) Dirección: Gary Sherman Intérpretes: Rutger Hauer, Gene Simmons, Mel Harris.
- 21.45.- SIN IDENTIDAD
- 21.50.- NOTICIAS
- 21.55.- CINE DE MADRUGADA I "Tenebre" (1982) Dirección: Dario Argento
- 22.15.- CINE DE MADRUGADA II "La semilla del espacio"

- 06.00.- EURONEWS
- 07.15.- THATS ENGLISH
- 08.00.- CONCIERTO
- 08.45.- TIEMPO DE CREER
- 09.00.- U.N.E.D.
- 09.30.- PUEBLO DE DIOS (rep.)
- 10.00.- ULTIMAS PREGUNTAS
- 10.25.- TESTIMONIO
- 10.30.- EL DIA DEL SEÑOR
- 11.30.- ESTADIO-2. TENIS: CTO. DE ESPAÑA POR EQUIPOS (final). MOTOCROSS: CTO. ESPAÑA 125 C.C. (reportaje). RUGBY: COPA DEL MUNDO (segunda semifinal). ZONA BASQUET FUTBOL-SALA (reportaje). REAL-PORTLAND SAN ANTONIO (12.30) AUTOMOVILISMO: CTO. MUNDO DE FORMULA I
- 20.00.- DOCUMENTOS TV "Rehenes de Irán: 44 días de crisis"
- 21.10.- LINEA 900
- 21.45.- ESTA ES MI TIERRA
- 22.45.- ESTUDIO ESTADIO
- 00.15.- NEGRO SOBRE BLANCO
- 01.20.- REDES
- 02.25.- CINE CLUB "Una y sonada" (1982) Dirección: Gabriel Iglesias Intérpretes: José Sazatornil, Pedro Valentín
- 04.05.- CINE CLUB "Diferente" (1962) Dirección: Luis María Delgado
- 05.30.- LA CABEZA DE HERMAN.

- 06.50.- LAS AVENTURAS DE ROBIN HOOD
- 07.15.- CLUB MEGATRIX. Programa infantil y juvenil con dibujos animados, teleseries, vídeos musicales, etc.
- 11.20.- DESESPERADO CLUB SOCIAL
- 12.35.- FUROR (rep.)
- 15.00.- NOTICIAS FIN DE SEMANA
- 15.40.- MULTICINE "Este chico es un demonio... y su hermana también" (1999) Dirección: Mark Griffiths Intérpretes: Gregory Harrison, Heidi Lenhart
- 17.35.- MARTIAL LAW
- 20.00.- ESPEJO PUBLICO
- 21.00.- NOTICIAS FIN DE SEMANA
- 21.45.- MINI SERIE: "Atomic train" (1a. parte) Dirección: Dic Lowry. Intérpretes: Rob Lowe, Kristin Davis
- 01.30.- CONDENADAS A ENTENDERSE
- 02.30.- PELICULA "Un asesino entre nosotros" (1990) Dirección: Peter Levin Intérpretes: Jasmine Guy, Anna María Horsford
- 03.30.- TELEVENTA
- 04.30.- PUNTO DE VENTA
- 05.00.- PELICULA "Persecución sin límite" (1986) Dirección: John G. Thomas Intérpretes: Dean Stockwell, John Shephard

- 06.30.- POLILADRON
- 07.00.- ACAPULCO HEAT (cap. doble)
- 08.30.- FUERA DE ONDA
- 08.50.- BEAST WAR
- 09.10.- LAS AVENTURAS DE RIN TIN TIN
- 09.30.- CLUB DISNEY. Programa infantil y juvenil con vídeos musicales, teleseries, concursos, etc.
- 12.00.- ART ATTACK
- 12.30.- WALKER (cap. doble)
- 14.30.- INFORMATIVOS TELECINCO
- 15.25.- CAIGA QUIEN CAIGA
- 16.25.- CINE FIN DE SEMANA "Gridlock" (1996) Dirección: Clive Donner Intérpretes: David Hasselhoff, Miguel Fernandes
- 18.30.- COLOMBO "El canto del cisne"
- 20.30.- INFORMATIVOS TELECINCO
- 21.30.- SIETE VIDAS
- 22.45.- ELLAS SON ASI
- 23.30.- CINE "Kaven" (1994) Dirección: Russell Solberg Intérpretes: Burt Reynolds, Matt Battaglia, Krista Allen.
- 01.30.- NOSOLOMUSICA
- 02.00.- CINE CLASICO "Alfredo el Grande" (1969) Dirección: Alex Thompson Intérpretes: Michael York, David Hemmings.
- 04.00.- INFOCOMERCIALES
- 04.30.- FRONTON

- 07.20.- FUTBOL MUNDIAL (multid.)
- 07.50.- PIM PAM PLUS
- 10.15.- CINE "Gargantúa"
- 11.45.- PREVIO FUTBOL
- 12.00.- LIGA ESPAÑOLA (2a. División)
- 14.00.- CNN. NOTICIAS
- 14.05.- EL JUEGO DE LAS LUNAS
- 14.35.- ZAP... ZAP... ZAPIN
- 15.00.- LA SEMANA DEL GUINOL
- 15.30.- CINE "Carpool"
- 16.57.- CINE "Abre tus ojos"
- 18.55.- PREVIO FUTBOL
- 19.30.- LIGA ESPAÑOLA (1a. División)
- 21.35.- EL TERCER TIEMPO
- 22.15.- NOCHE DE SERIES EN CANAL +
- 22.15.- "El club de la comedia"
- 22.45.- "Friends"
- 23.30.- "Dawson crece"
- 00.15.- EL TERCER TIEMPO INTERNACIONAL
- 06.16.- CINE: PAGINAS DE UNA HISTORIA "Mensaka".

- 07.15.- CARTA DE AJUSTE
- 07.30.- DE VERDAD
- 08.00.- BABALA
- 11.15.- BOSTON (Serie)
- 11.50.- GENTE CON CHISPA
- 14.00.- NOTICIAS 9
- 15.30.- TARDES DE CINE "Los visitantes no nacieron ayer" Un error en la dosis de una poción mágica transporta al caballero Godefroy de Papincourt y a su escudero del año 1122 al 1992.
- 17.45.- TARDES DE CINE "El príncipe valiente" Tras ser destronado, el rey de Scandia huye a Inglaterra con su mujer y su hijo, Valiente. Cuando el joven príncipe se hace mayor, es enviado a Camelot para demostrar su valor y ser nombrado caballero por el rey Arturo.
- 19.30.- P.V.P.
- 20.30.- NOTICIAS 9
- 21.00.- MINUTO A MINUTO
- 21.40.- CINE TOTAL "El paciente Inglés" Un hombre herido a finales de la Segunda Guerra Mundial es atendido por una enfermera en un monasterio derruido de Italia.
- 01.00.- FEM TELE
- 02.30.- COLP D'ULL
- 03.00.- CINE DE MEDIANOCHE "Corrupción en Los Angeles"
- 04.35.- FIN DE EMISION



**academia gaspar romero** Tinte, 12, entreplanta 02001 ALBACETE Teléfono y fax: 967 22 82 01

## O P O S I C I O N E S

### JUNTA COMUNIDADES CASTILLA-LA MANCHA

AUXILIARES, GUARDERIA FORESTAL Y CUERPO TECNICO (CLASES YA INICIADAS CUERPOS SUPERIOR Y EJECUTIVO, SANITARIOS LOCALES: ESCALAS SUPERIOR Y TECNICA)

**JUSTICIA:** AUXILIARES, AGENTES Y OFICIALES.

OFICIALES: COMIENZO MIÉRCOLES 3 DE NOVIEMBRE

PROXIMAMENTE JUECES, FISCALES Y SECRETARIOS JUDICIALES.

### ADMINISTRACION LOCAL

PREPARACION VALIDA PARA CUALQUIER MUNICIPIO

AUX. ADMTVOS. BOMBEROS (CLASES YA INICIADAS).

### AUXILIARES DE ENFERMERIA Y A.T.S.

AUX. ENFERMERIA: REUNION INFORMATIVA 2 NOVIEMBRE 8 TARDE

ATS: REUNION INFORMATIVA 2 NOVIEMBRE 9 TARDE.

### MECANOGRAFIA

CURSOS PARA OPOSITORES, ESTUDIANTES Y NIÑOS  
**MAGISTERIO (TEMARIO PROPIO).**

#### COMIENZO DE CLASES

\* INGLÉS, EDUCACION INFANTIL Y EDUCACION FISICA (CLASES YA INICIADAS)

\* EDUCACION MUSICAL: SABADO 6 DE NOVIEMBRE

\* PEDAGOGIA TERAPEUTICA: SEGUN DEMANDA.

#### ENSEÑANZA SECUNDARIA (TEMARIO PROPIO)

PRUEBA LOGSE Y ESPECIALIDADES DE GEOGRAFIA E HISTORIA Y PSICOPELAGOGIA: CLASES YA INICIADAS. FOL, ECONOMIA Y RESTANTES ESPECIALIDADES SEGUN DEMANDA

#### CURSO 1999/2000:

CLASES DE APOYO Y FORMACION DE TODAS LAS MATERIAS (TAMBIEN DIBUJO TECNICO Y CONTABILIDAD TODOS LOS NIVELES)

### INSTITUTOS DE ENSEÑANZA SECUNDARIA

DIBUJO TECNICO, MATEMATICAS I, II, FISICA, QUIMICA, BIOLOGIA, GEOLOGIA, LENGUA, COMENTARIO DE TEXTOS, LITERATURA, INGLES, FRANCÉS, LATIN, GRIEGO, OTRAS MATERIAS (CONSULTAR)

#### CLASES YA INICIADAS

**FACULTADES, E.P.S.A., E.T.S. AGRICOLAS Y MAGISTERIO**

\* AGRICOLAS Y FORESTALES. INDUSTRIALES, INFORMATICA

\* ECONOMICAS, EMPRESARIALES, RELACIONES LABORALES

#### CLASES YA INICIADAS

### AULA DE INFORMATICA

\* WINDOW'S 95/98, OFIMATICA Y PROGRAMACION.

\* CURSOS PARA NIÑOS A PARTIR DE 8 AÑOS.

### CONTABILIDAD A CUALQUIER NIVEL

**LLAMANOS E INFORMATE HOY MISMO**

# “Oriente es Oriente” de Damien O’Donnell, logró la Espiga de Oro

“Oriente es Oriente”, de Damien O’Donnell, se alzó con la Espiga de Oro de la 44 edición de la Semana Internacional de Cine de Valladolid. Las tres películas españolas presentadas en el concurso no figuraron en el palmarés del jurado internacional. Tuvo que ser el público el que las recompensó con sus votos. “Pídele cuentas al Rey”, de José Antonio Quirós, logró la primera posición, y “Marta y alrededores”, la tercera.

La gala de clausura, presentada por Lorenzo Milá y Rosana Pastor, se postergó hasta las once de la noche para ser ofrecida en directo por la 2 de TVE para toda España y por el Canal Internacional para todo el mundo. Pero la concesión del premio del público a José Antonio Quirós tuvo lugar más tarde, en la fiesta celebrada en el Hotel Olid.

La ópera prima del británico Damien O’Donnell se convirtió en la sorpresa del festival, adelantándose a nombres más

que consolidados en la cinematografía mundial. “Oriente es oriente”, flamante Espiga de Oro y premio a la mejor actriz, Linda Basset, es una película modesta, pero cargada de honestidad, que aborda la integración de la comunidad paquistaní en la ciudad de Manchester. Para ello, radiografía a una genuina familia numerosa mixta de padre paquistaní y madre británica. Esta comedia coral logró arrancar muchas sonrisas durante su pase, que fue acogido con una gran ovación. También recibió muchos votos del jurado popular, que la situó en segunda posición.

La Espiga de Plata recayó en la ópera prima del actor Tom Roth, “La zona oscura”, en un tono diametralmente opuesto a la anterior. El retrato de una familia descompuesta por la actitud incestuosa del padre hacia su hija adolescente está contado sin ninguna concesión, haciendo que el espectador se sienta como un voyeur que, incomodado, asiste a la espeluznante situación que se vive entre cuatro paredes.

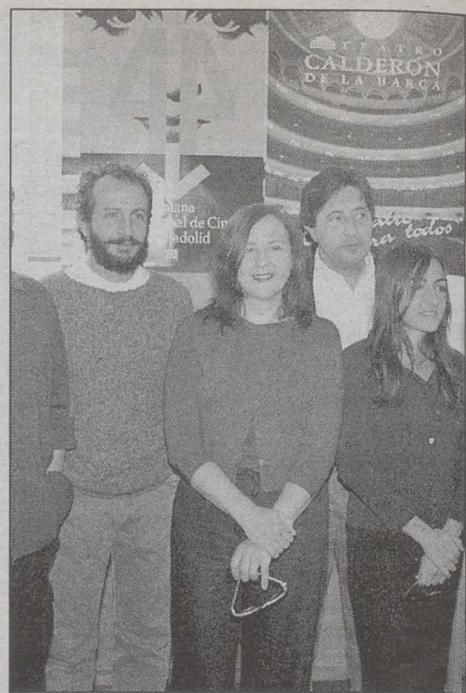

El jurado dio a conocer ayer su fallo.

GRUPO DIORAMA

## CANDILEJAS

INFORMACION 967 21 78 72

PARA LOS AMANTES AL BUEN CINE



**HOY EMPIEZA TODO**  
Hermosa, bellísima...una obra maestra del cine moderno. Tavernier logra la perfección en un sobrecogedor y explosivo poema pedagógico, metiéndose en el bolsillo a la crítica de todo el mundo. Calificada con 5 ESTRELLAS.

6 - 8'15 - 10'30  
(T.P.)

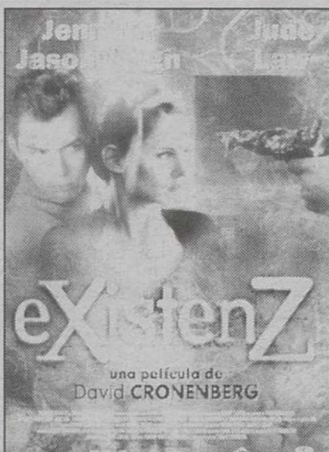

**EXISTEN 2**  
Jennifer Jason Leigh, renunció a protagonizar la última película de Kubrick para ponerse a las órdenes de DAVID CRONENBERG en esta obra maestra de terror, intriga y acción sin límites. Calificada por FOTOGRAMAS con 5 ESTRELLAS.

6'00 - 8'15 - 10'30  
(N.R.M. 18 años)

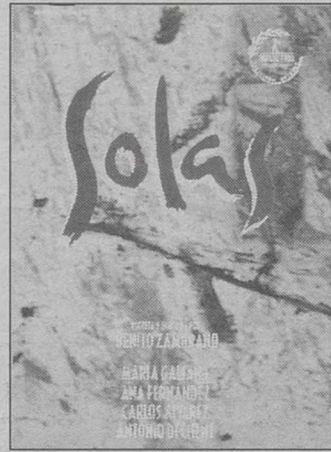

**SOLAS**  
La agrídulce relación de una madre que lo ha dado todo y una hija, en permanente desesperación por el mundo de miseria que le ha tocado vivir. Sin duda la mejor película española del año. Calificada con 5 ESTRELLAS.

6'15 - 8'30 - 10'45  
(T.P.)

VIERNES Y SABADO 1 MADRUGADA: La trilogía de KIESLOWSKI (BLANCO, AZUL Y ROJO) EN ULTIMA SEMANA, A 400 PTAS. PELICULA



VIERNES Y SABADO SESION DE MADRUGADA A LA 1,00

DOMINGO, SESION DE MADRUGADA A LA 1'00



C.C PRYCA



SERVICIO DE INFORMACIÓN 24h. TLF. 967 50 86 56



SERVICIO RESERVAS TLF. 967 50 78 09

¡No hagas colas. Reserva tu entrada!



4'20, 6'15, 8,20, 10,45, 1'00 (N.R.M. 18)

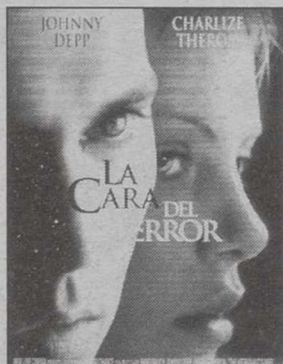

4'10, 6'10, 10,40, 1'00 (N.R.M. 13)



4'00, 6'05, 10'40 (T.P.)

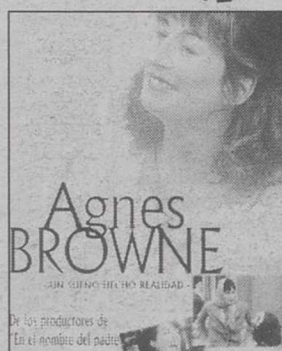

5'30, 8'10, 10'40, 1'00 (T.P.)



5'00, 7'30, 10'35, 1'00 (N.R.M.18)

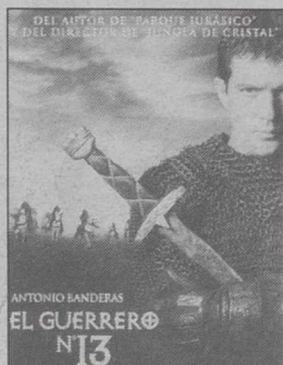

5'15, 7'30, 10'45, 1'00 (N.R.M.13)



5'00, 7'30, 10'35, 1'00 (T.P.)



8'05, 10,35, 1'00 (T.P.)



5'00, 7'30, 10'35, 1'00 (N.R.M. 13)



8,25, 1,00 (N.R.M. 18)



4,15, 6,10, 8,20 (T.P.)

CINES EQUIPADOS CON LOS SISTEMAS DE SONIDO



Descuentos mayores 65 años



Parking Gratuito 2.000 plazas



Desc. Carnet Estud. Carnet Joven



Miércoles no festivo, Día del Espectador



Venta Anticipada de localidades



Sin barreras arquitectónicas



Asientos especiales para niños

GUIA CULTURAL

EXPOSICIONES

\* Exposición de dibujos originales a pluma del pintor almanseño Lorenzo Pérez Díaz.  
- Del 17 de septiembre a diciembre en la Sala de Arte "Menfis", Paseo Simón Abril, 11, de lunes a sábado en horario de 10 a 14 horas y de 17 a 21 horas.  
\* Exposición de acuarelas de Alfaro.  
- Del 22 de octubre al 6 de noviembre en el Colegio Oficial de Arquitectos de Castilla-La Mancha.  
\* Exposición de Manos Unidas para conmemorar el 40 aniversario de la existencia de esta ONG.  
- Del 26 de octubre al 1 de noviembre en el Museo Municipal.

MUSICA

\* La Caja Castilla-La Mancha organiza el VI Festival de Música de Otoño en el Auditorio Municipal.  
- Día 9 de noviembre. Actuación de la Orquesta Filarmónica de Neubrandenburger. Auditorio Municipal, a las 20,15 horas.  
- Día 13 de Noviembre. Ballet de Moscú. Teatro de la Paz, a las 20,15 horas.  
- Día 20 de Noviembre. Orquesta clásica de Cannes. Auditorio Municipal, a las 20,15 horas.  
La venta anticipada de entradas será desde el 15 de octubre al 22 de octubre en la sala de exposiciones de la CCM. En los días de concierto, dos horas antes de la celebración de los mismos si no se hubieran agotado.

PROGRAMACIÓN DE CULTURAL ALBACETE

\* Programación de Cultural Albacete para octubre, noviembre y diciembre.  
- Día 8 de noviembre. Auditorio Municipal, a

las 20:15 horas. Ciclo "El piano en el novecientos español" I. Actuación Humberto Quagliata. Entrada libre.  
- Día 12 de noviembre. Teatro de la Paz, a las 21:00 horas. Opera "Tosca" de Giacomo Puccini (ópera en tres actos, basada en el texto de V. Sardou). Versión original en italiano con subtítulos en español por Opera 2001/Teatro Lírico Tracional. Precio: 3.000 pesetas (zona A) y 2.500 (zona B).  
- Día 13 de noviembre. Teatro de la Paz, a las 21:00 horas. Actuación del Ballet Nacional de Rusia organizada por Caja Castilla-La Mancha.  
- Día 15 de noviembre. Auditorio Municipal, a las 20:15 horas. Ciclo "El piano en el novecientos español" II. Actuación de Humberto Quagliata. Entrada Libre.  
- Día 16 de noviembre. Salón de actos de la Diputación, a las 20:00 horas. Conferencia sobre "La memoria narrativa y poética" a cargo de Antonio Colinas (ciclo Literatura Española Actual). Entrada libre.  
- Día 18 de noviembre. Auditorio Municipal, a las 21:00 horas. Jazz con Pedro Iturralde, cuarteto. Precio 700 pesetas.  
- Días 19, 20 y 21 de noviembre. Teatro de la Paz en funciones de 20:00 y 22:30 horas (viernes y sábado) y domingo (20:00 horas). "El florido pensil" por Tantaka Teatro. Precios: 1.500 (zona A) y 1.000 pesetas (zona B).

CONCURSOS

\* Juventudes Musicales de Albacete convoca el concurso periodístico "Joaquín Turina".  
Podrán tomar parte autores de cualquier nacionalidad que glosen la figura del músico en sus facetas humana o artística.  
Los trabajos deberán haber sido publicados en español, bajo firma o seudónimo, en un medio escrito nacional o extranjero, entre los días uno

de enero y quince de noviembre del presente año. El premio estará dotado con 300.000 pesetas y también habrá un accésit de 50.000 pesetas. El plazo finaliza a las veinte horas del 15 de noviembre de 1999, debiendo dirigirse al Secretario de Juventudes Musicales de Albacete. Plaza de Gabriel Lodaes, 4. 02002 Albacete.

XIV Premio "Castilla-La Mancha" de Novela Corta 1999/2000.

Organizado por la Casa de Castilla-La Mancha en Madrid y patrocinado por la Caja Castilla-La Mancha. Podrán optar todos los escritores españoles que lo deseen. Los trabajos serán originales e inéditos y no habrán sido premiados en ningún otro certamen literario. La extensión de las obras deberá ser de un mínimo de 80 folios y no superior a los 120, escritos en castellano, debiéndose presentar mecanografiados por una sola cara, a doble espacio y por cuadruplicado. La cuantía de los premios será de 450.000 pesetas y correrá a cargo de la Caja de Ahorros de Castilla-La Mancha, así como la primera edición de la obra galardonada, de la que el autor recibirá 25 ejemplares en calidad de obsequio. Los trabajos deberán ser enviados a: Casa de Castilla-La Mancha, en Madrid, Paz, 4, 28012 Madrid; o a cualquiera de las oficinas de la Caja de Ahorros de Castilla-La Mancha

INFORMACIÓN CULTURAL

\* Punto de Información Cultural (PIC) de la Junta de Comunidades. Consejería de Educación y Cultura.  
- De lunes a viernes, en horario de 9 a 14 horas. Teléfono: 23-84-54.  
En la Biblioteca Pública del Estado, San José de Calasanz, 14, 5ª planta. Teléfono 348454.  
\* En la sección del Libro, Archivos y Bibliotecas de la Delegación de Educación y Cultura, en el teléfono 215012.

**Canina Mariachi**  
**¡MENU!**  
**MEDIODIA 995**

**DOS ENCHILADAS POR TAN SOLO 700 pts.**  
*Oferta válida de lunes a viernes (excepto festivos y vísperas)*  
Centro Comercial ALBACENTER. Tel. 967 24 65 12

MULTICINES ALBACENTER

EQUIPADOS CON SISTEMAS DE SONIDO  
DOLBY DIGITAL SURROUND-EX

65 Descuento jubilados de lunes a domingo | Descuento estudiantes | KANTINA PAPITUT | Reserva entradas. 24 64 90 | Miércoles no festivos día del espectador | Parking Gratuito | SDDS Sony Dynamic Digital Sound | DOLBY DIGITAL

**ESTRENO**  
**EN LO PROFUNDO DEL OCEANO**  
Sesiones: 5'30, 8'00 y 10'30  
Recomendada para todos los públicos

**LA LENGUA DE LAS MARIPOSAS**  
SESIONES: 5'30, 8'00 y 10'30  
Recomendada para todos los públicos

**Adam Sandler**  
**UN PAPÁ GENIAL**  
SESIONES: 6'00, 8'15  
Recomendada para todos los públicos

DE LUNES A VIERNES  
DE CINE...  
PARA DOS: 2 BOCADILLOS TROVAMENTE + 2 BEBIDAS + 1 PATATAS + 2 ENTRADAS **1.800 PTAS**  
PARA UNO: 1 BOCADILLO TROVAMENTE + 1 BEBIDA + 1 ENTRADA **900 PTAS**

FIN DE SEMANA  
**BEBIDA... GRATIS!**  
por la compra de un bocadillo

**ESTRENO**  
**THE BLAIR WITCH PROJECT**  
SESIONES: 5'30, 7'15, 9,00 y 10'45  
No recomendada para menores de 13 años.

**TRAVOLTA**  
**LA HIJA DEL GENERAL**  
SESIONES: 5'30, 8'00 y 10'30  
No recomendada para menores de 18 años.

**ANTONIO BANDERAS**  
**EL GUERRERO N°13**  
Sesiones: 6'00, 8'15 y 10'30  
No recomendada para menores de 13 años

**Robert De Niro** **Billy Crystal**  
**una terapia peligrosa**  
UNICA SESION: 10'30  
No recomendada para menores de 13 años

**ROBERTO DE NIRO**  
**NOVIA A LA FUGA**  
PASES: 5'30, 8'00 Y 10'30  
Recomendada para todos los públicos

VIERNES Y SABADOS SESION DE MADRUGADA A LA 1'00.

DOMINGO SESION DE MADRUGADA A LA 1'00.

SIN ESCOMBROS

SIN POLVO

SIN MOLESTIAS



REFORMAS EN GENERAL: BAÑOS - COCINAS - VIVIENDAS - LOCALES

SIN OBRAS

SUELOS & PAREDES  
TECHOS

C/ CEUTA Nº 4. Tlf. 967 21 09 87  
D.T.O. TECNICO 610 35 95 67

RAPIDO

LIMPIO

ECONOMICO

ALBACETE



SANIGLAS

ANTES DE SER RESTAURADA



TRABAJOS  
GARANTIZADOS



DESPUES DE SER RESTAURADA  
POR SANIGLAS

# ALTOZANO

## Consumo recomienda cautela en la compra de guirnaldas luminosas de Navidad

LT

La Consejería de Sanidad, a través de la Dirección General de Consumo, advierte de nuevo este año de la necesidad de actuar con cautela a la hora de adquirir las guirnaldas luminosas que suelen utilizarse en los hogares por Navidad.

A pesar de las actuaciones realizadas por la Dirección General y el resto de comunidades autónomas, en 1998 sólo el 16,9 por ciento de las guirnaldas controladas cumplieron la normativa, según los análisis efectuados por el Centro de Investigación y Control de Calidad, informa la Junta de Comunidades.

El 81,8 por ciento incumplían las normas relativas a etiquetado, el 35 no tenía la preceptiva marca "CE" y más del 44 estaban fabricadas con materiales de baja calidad, lo que va en detrimento de la seguridad del producto.

Por ello, la Dirección General de Consumo ha ordenado retirar y destruir aquellas guirnaldas que no cumplan con la normativa vigente.

No obstante, la Consejería de Sanidad recomienda comprar sólo guirnaldas con la marca "CE" en el etiquetado, que asegura que el producto cumple con las normas de seguridad de la Unión Europea.

Además, aconseja adquirir sólo aquellas que estén etiquetadas en español, pues así se podrán comprender mejor las advertencias de seguridad, características del producto e identificación del responsable.

En el etiquetado debe figurar también la tensión nominal total (125 V ó 250 V), así como la marca de origen y el símbolo de la clase II.

Asimismo, se recomienda no quitar ni poner lámparas cuando la guirnalda esté conectada a la red.



Un pasacalles de la Agrupación Musical "Santa Cecilia" de Elche de la Sierra.

Entre la Banda de Salvatierra y la Agrupación "Santa Cecilia"

## Intercambio musical en Elche de la Sierra

July GARCIA

Este fin de semana tiene lugar en Elche de la Sierra un intercambio cultural entre la Banda de Música de Salvatierra (Alava) y la Agrupación Musical "Santa Cecilia" de Elche de la Sierra. La visita de la Banda de Música vasca a la población serrana tendrá lugar durante los días 30, 31 de octubre y 1 de noviembre.

El programa de actividades es el siguiente: El día 30, a las 17:00 horas, hubo una recepción y alojamiento en la Residencia de Estudiantes; a las 19:00 horas, acto de bienvenida por el alcalde de Elche de la

Sierra, Domingo del Val, y representantes de la Agrupación Musical Santa Cecilia en la Casa de Cultura elcheña; a las 19:30 horas Alfombra de Serrín: homenaje al pueblo de Salvatierra, con la colaboración de la Asociación Amigos de las Alfombras del Corpus. También tendrá lugar una degustación de dulces y bebida típica: Candelarias, hojuelas y mistela; a las 20:00 horas pasacalles por la localidad serrana a cargo de la Banda de Música de Salvatierra y la Agrupación Musical Santa Cecilia, dirigidas respectivamente por Kepa María Sáinz y Francisco González Rodríguez.

Para hoy, está previsto, a las 9:30 horas diana y pasacalles a cargo de la Banda de Música de Salvatierra; a las 10:30 un viaje al Nacimiento del Río Mundo (Riópar) y visita turística por la Sierra del Segura; a las 19:00 horas pasacalles a cargo de la banda de Música de Salvatierra y a las 19:30 horas un concierto en la Casa de la Cultura.

Será mañana día 1 cuando tendrá lugar la despedida de la Banda de Salvatierra. El intercambio cultural ha sido organizado por ambos grupos, la Casa de la Cultura, la Diputación y el Ayuntamiento de Elche de la Sierra



### Chiribitas

► No siempre nos van a aburrir con los temas políticos y sociales de moda. Pero no se confíen. Todo se debe al puente de Todos los Santos.

► Hoy podemos hablar de la importantísima campaña de salud del Insalud dirigida a más de 35.000 mujeres de Albacete entre 35 y 64 años.

► O de las becas concedidas a dos investigadores albaceteños por parte de la Junta de Comunidades para que realicen su labor investigadora en universidades de la Unión Europea.

► O de esos otros albaceteños que viajarán a Burkina Faso para realizar la campaña oftalmológica en ese país africano.

► Y muchos más protagonistas anónimos que escriben día a día entrañables páginas de nuestra historia más cercana.

► Recuerden, hoy los relojes tienen una "hora menos". Que lo tenga en cuenta todo el mundo, y sobre todo los aficionados del Alba que podrán ver a su equipo a las 12 de la mañana por Canal Plus.



El Alba, hoy por la tele.



# MORTUALBA

## TANATORIO-CREMATORIO

Camino del Cementerio, s/n

INFORMA

TANATORIO

CREMATORIO



En próximas fechas entrará en funcionamiento el nuevo tanatorio. Con motivo de la festividad del día de los santos se podrán visitar las nuevas instalaciones.

INFORMACION: TELEFONO: 967 21 76 77 - 967 52 20 22 FAX: 967 24 61 95