La Tribuna de Albacete

DIRECTOR
DIMAS CUEVAS CUERDA

EDITA
PUBLICACIONES DE ALBACETE, S. A.
(PUBALSA)

DIARIO INDEPENDIENTE

Lunes, 4 Octubre de 1999

AÑO XVI ■ NUM. 5.360

125 PTS.
Valor en Euros: 0'75

El Recreativo supo reaccionar tras el bonito gol de Jesús (1-1)

El Alba no supo dar la puntilla

El Albacete Balompié se tuvo que conformar con un punto (1-1) ante el Recreativo, tras haberse puesto por delante en el marcador en el segundo tiempo. Fue un partido mediocre, típico de Segunda División, con pocas jugadas dignas de mención y mucha combatividad en ambos contendientes.

Leandro y Jesús fabricaron un bonito gol que rompió la férrea defensa del Recreativo y, a partir de ahí, el conjunto onubense quemó las naves ofensivas hasta lograr el gol del empate, ante un Albacete que replegó velas.

Por el Recreativo marcó Bodipo, que se bastó para tener en jaque a toda la defensa merengue, dejando el encuentro con un resultado que reparte los pocos méritos de uno y otro equipo.

El primer tiempo fue para olvidar y en el segundo, el Albacete movió más el balón, buscó la velocidad del extremo Robert e hilvanó un par de jugadas que sacaron el partido de la atonía general.

(Págs. deportivas)

El Albacete se adelantó en el marcador, pero luego se echó atrás. JESUS MORENO

Patronal y sindicatos perfilan esta semana el II Acuerdo Regional de Empleo

Patronal y sindicatos perfilan durante esta semana sus principales demandas de cara a la negociación con la Junta de Comunidades del que será el II Acuerdo Regional de Empleo.

Mientras la patronal regional (CECAM), se reúne hoy con la consejera de Industria y Trabajo, Araceli Muñoz, los sindicatos CC.OO. y UGT esperan firmar durante la jornada un documento unitario para la negociación de dicho acuerdo.

(Pág. 5)

Fraga fue reelegido presidente del PP gallego con el respaldo de más del 93% de los votos

(Pág. 42)

El abogado del 'narco' Laureano Oubiña cree que su defendido se presentará ante la Justicia en los próximos días

(Pág. 44)

"El Juli" se unió a la fiesta de Hellín y salió por la puerta grande junto a Ponce y "El Califa"

Los diestros Enrique Ponce, José Pacheco "El Califa" y Julián López "El Juli" y el mayoral de la ganadería de Samuel Flores salieron ayer a hombros por la puerta grande en la corrida de feria celebrada en Hellín con motivo de sus fiestas. Se lidiaron seis toros de la ganadería de Samuel Flores, bien presentados en general, que dieron buen juego.

(Pág. 14)

"El Juli" respondió a la expectación levantada con tres orejas. TONY FERNANDEZ

Siembra tu futuro con InfoMaster'99

Te regalamos este ordenador

Para cosechar tus mejores éxitos

GRUPO E.D.IN. Informática

Sólo por estudiar con nosotros

En tierras de Albacete Avda. España, 39. Tfno: 967 50 72 08 - 06. Albacete

M.C.D.2022

EL TIEMPO

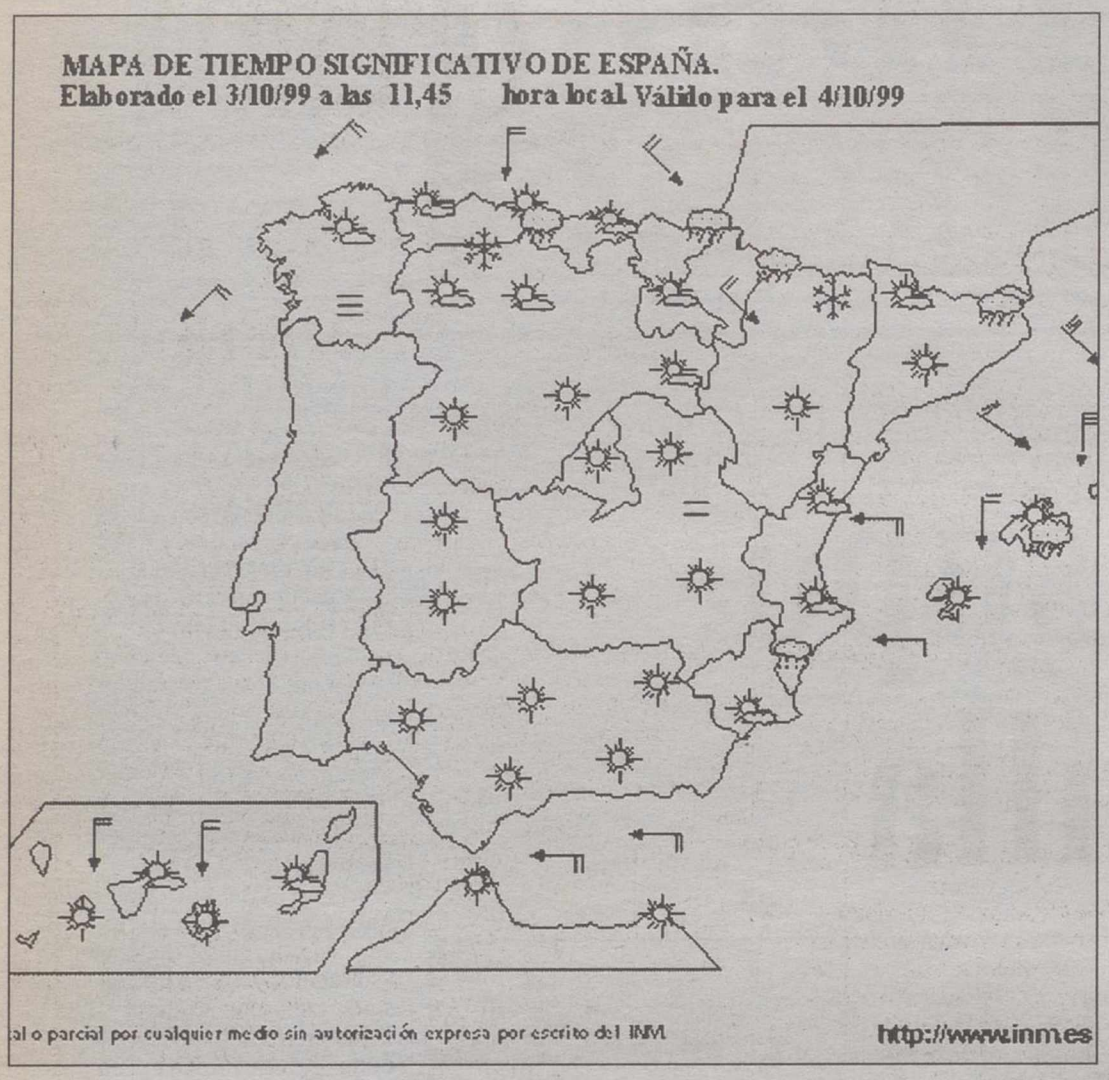

Temperaturas estables

Según los datos falicitados por el Servicio de Teletiempo del Instituto Nacional de Meteorología la temperatura máxima prevista para hoy es de 24 grados, mientras que la mínima es de 6 grados. Los cielos estarán poco nubosos con brumas matinales y bancos de niebla. Las temperaturas nocturnas como las diurnas registrarán un ligero descenso. Los vientos serán flojos a moderados de componente Nordeste.

compra y venta de Antigüedades
muebles, cómodas, pinturas,
relojes de bolsillo, relojes de sobremesa, etc.
Albasit ANTIGUEDADES
Collado Piña, 69 – Tlf: 967 22 71 43 – Tlf. Móvil: 619 16 00 32 –Albacete

FARMACIAS

ALBACETE

PARA HOY: **De 9,30 de la mañana a 9,30 de la noche:**
CALLEJO, Hermanos Falcó, 27 (cerca Hospital General); SILVESTRE, Martínez Villena, 9 (frente a la Catedral) y SOCIATS, Blasco Ibáñez, 32 (semiesquina con Octavio Cuartero)
De 9,30 de la noche en adelante:
CALLEJO, Hermanos Falcó, 27 (cerca Hospital General) y SILVESTRE, Martínez Villena, 9 (frente a la Catedral)
PARA MAÑANA: **De 9,30 de la mañana a 9,30 de la noche:**
CUELLAR, Avda. de España, 28; FARMACIA SAN AGUSTIN, Muelle, 7; FRIAS MIRASOL, A.M., Francisco Pizarro, 39
De 9,30 de la noche en adelante:
CUELLAR, Avda. de España, 28; FARMACIA SAN AGUSTIN, Muelle, 7;

VILLARROBLEDO

PARA HOY: RUESCAS MARQUEZ, Graciano Atienza, 1
PARA MAÑANA: GONZALEZ HIDALGO, Octavio Cuartero, 24

HELLIN

PARA HOY: ROMERO FALCON, Plza. de la Iglesia, 2
PARA MAÑANA: ALARCON GONZALEZ, Gran Vía 10

TOBARRA

PARA HOY: TOBOSO PICAZO, Avda. Juan Carlos I, 25
PARA MAÑANA: SIDERA BLANCO, Avda. de la Constitución, 2

LA RODA

PARA HOY: LARA MOYA, Peñicas, 13
PARA MAÑANA: LARA MOYA, Peñicas, 13

ALMANSA

PARA HOY: MERA Y MORA, Corredera, 37
PARA MAÑANA: GRAMAJE MICO, Manuel de Falla, 28

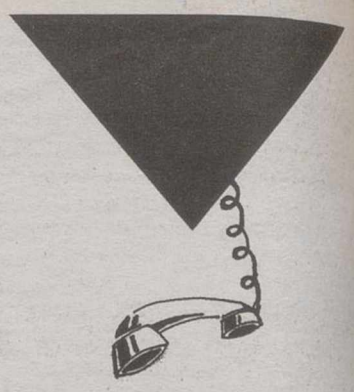

ALBACETE

Parque de Bomberos	59 61 08
Policía Nacional	22 33 62
Policía Municipal	59 61 26
Guardia Civil	22 11 00-21 86 61
G. Civil de Tráfico	21 07 23
Cruz Roja Ambulancia	21 90 12
Urgencias	59 71 37
Hospital General	59 71 00
Alcohólicos Anónimos	50 03 12
Estación de Ferrocarril	21 02 02
Telégrafos	22 20 00
O. Reclamación Precios	59 61 11
Protección Civil	59 98 00
	50 88 01
Tele-Ruta (Madrid)	900 12 35 05
Teléfono de la Esperanza	52 34 34
Teléfono del Vecino	24 25 00
Teléfono de Atención a la Mujer Maltratada	51 16 00
Teléfono del Mayor	24 04 15
Emergencia de Gas Castilla-La Mancha	21 25 25
Servicio de Aguas	19 01 01
Urgencias Aguas	619 30 00 57
Radio Taxi	52 20 02

LA RODA

Policía Local	44 40 92
Guardia Civil	44 13 05
Ambulatorio	44 20 41
Cruz Roja	44 05 64

HELLIN

Comisaría de Policía	30 15 16
Servicio Urgencias S.S.	30 03 63
Policía Municipal	30 00 00
Bomberos	30 00 80
Cruz Roja	30 08 00

ALMANSA

Parada de Taxis	34 10 80
Bomberos	34 00 80
Hospital Ntra. Sra. Belén	34 19 80
Policía Municipal	31 04 65
Guardia Civil	34 00 96
Cruz Roja	34 11 90
Casa de Socorro	34 19 80

VILLARROBLEDO

Policía Municipal	14 04 00
Centro de Salud	14 36 11
Centro de Salud	14 36 51
Guardia Civil	14 01 27
Bomberos	14 00 80

SANTORAL

santos Francisco de Asís, Queremón, Lucio y Marcos.

Días transcurridos: 274

Días hasta finalizar el año: 91

EL SOL Y LA LUNA

El sol sale a las 06,13 y se pone a las 17,55 (H.S.).

La luna sale a las 23,43 y se pone a las 14,38 (H.S.).

LOTERIAS

ONCE

Lunes, 27	91487
Martes, 28	71986
Miércoles, 29	50993
Jueves, 30	72885
Viernes, 1	71882

Serie 196

PRIMITIVA

Jueves, día 30
7—20—22—25—29—32
Comple. 24 Rein. 9

Sábado, día 2
10—16—29—30—32—41
Comple. 19 Rein. 6

EL GORDO

Domingo, día 3
12—20—21
24—33—35
Comple. 8 Rein. 4

BONOLOTO

Lunes, día 27
12—19—20—32—44—48
Comple. 37 Rein. 8

Martes, día 28
9—30—32—42—45—49
Comple. 24 Rein. 1

Miércoles, día 29
5— 6— 7— 8—13—19
Comple. 43 Rein. 7

Viernes, día 1
13—14—21—24—32—48
Comple. 43 Rein. 6

LA TRIBUNA no se hace responsable de cualquier error en la publicación de números ganadores de las diversas loterías y juegos de azar. Sólo las listas oficiales correspondientes dan fe del derecho a premio.

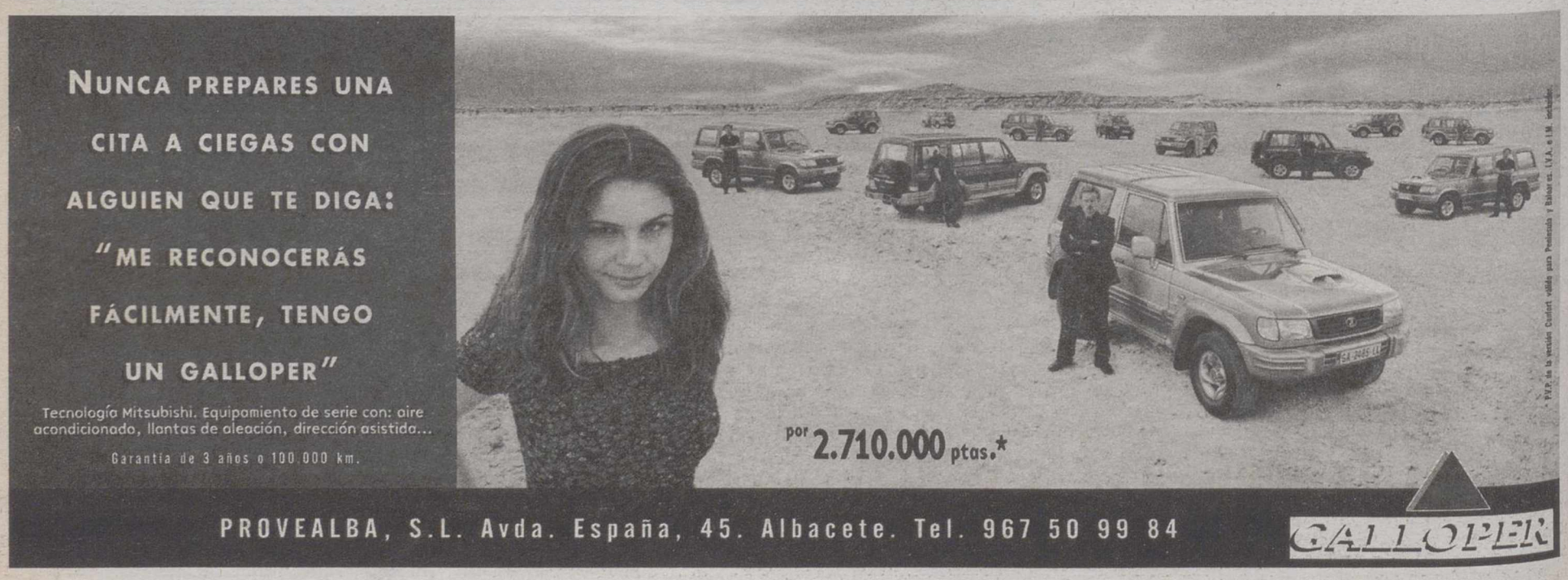

M.C.D.2022

La Tribuna de Albacete
Año XVI Depósito Legal: AB-752-1984
EDITA: PUBALSA
(Publicaciones de Albacete, S.A.)
Consejero Delegado
Francisco Javier Martínez Ortuño
Redacción, administración, suscripción y publicidad:
Paseo de la Cuba, 14.
Teléfono: 967 19 10 00.
Fax administración: 967 24 03 86.
Fax redacción: 967 21 12 75.
Apartado de Correos: 369.

Director
Dimas Cuevas Cuerda
Subdirector
Carlos Zuloaga López
Redactor Jefe
Adolfo Giménez Martínez-Falero
Redacción:
Antonio Córdoba, Julia Núñez-Polo, Virgilio Molina, Antonio Díaz, Miguel A. Catalán, Juan Carrizo, Ester Pérez, Teresa Roldán, Ibernalo Mendivil, Pedro J. García, Cristóbal Guzmán. Redactor gráfico: Jesús Moreno.

Delegaciones:
HELLIN:
DELEGADO: Angel Romero García. Tlf: 967 54 32 22
ALMANSA:
DELEGADO: Luis Bonete Piqueras. Tlf: 967 31 80 37
VILLARROBLEDO:
CORRESPONSAL: Juan Martínez. Tlf: 967 13 80 70
Talleres:
Jefe de Talleres
Antonio Lajara Caballero
Planta de impresión: Polígono Campollano, C/ D, Nº 1. Teléfonos: 967 21 30 92

Exclusiva de publicidad nacional:
NOVOMEDIA, S.A.
Presidente:
José Manuel Rodrigo
Director general:
Eliseo Soria
Madrid: José Manuel Calvo. Pº Recoletos, 14-3º. Telf: 91 337 32 58. Fax: 91 337 31 77
Barcelona: Ramón Domínguez. Avda. Diagonal, 640, edificio 3-4ª planta. Telf: 93 227 67 11
Valencia: José Vicente Sánchez Beato. Embajador Vich, 3. Telf: 96 351 10 65

OPINION

PUNTO DE VISTA

Serenar los ánimos

EDUARDO CANTOS

Creo que me rindo. Esto del AVE está pudiendo conmigo. Mejor dicho: el AVE, no. Todo lo que se ha montado a su alrededor.

Una vez más los albacetenses hemos dado pruebas de nuestra incapacidad para unir las voluntades en favor de algo que tanto le interesa a Albacete.

Y de eso se trata.

Se trata de que Albacete no pierda ni un ápice de su influencia como nudo de comunicaciones que es, en la red transeuropea que se crea para vertebrar la alta velocidad como sistema de comunicaciones por ferrocarril en la Europa comunitaria. Más concretamente: que cuando se instale la linea Madrid–Levante, nuestra ciudad sea el centro distribuidor de los AVE que, procedentes de Madrid, vayan a Valencia, Alicante y Murcia.

Por eso no quisiera hablar de opciones ni de alternativas. Prefiero hacerlo en los términos anteriores, pues en definitiva de lo que se trata, es que Albacete sea caballo ganador en una carrera en la que nos vamos encontrando con demasiados sobresaltos.

Entonces ¿no sería también colmar nuestras aspiraciones si a ese trazado se incorpora Cuenca, sin quitarle a Albacete nada de su importancia como centro operativo de lo que será el pasillo de alta velocidad que articule el corredor del Mediterraneo sur, tanto en su aspecto ascendente como descendente?

Ya va siendo hora de que determinados prejuicios los dejemos arrinconados en el desván. Está bien, muy bien que defendamos a Albacete tanto en lo que se refiere al AVE, como en cualquier otra cosa. Pero de forma inteligente. Digo esto, porque hasta la fecha el zafarrancho que llevamos por delante va camino de no dejar títere con cabeza.

Créanme: me da miedo tocar este tema. Al hacerlo lo más probable es que alguien que se considere incluido en alguno de los grupos establecidos, se sienta aludido. Y si al fin y al cabo lo que dices le gusta, todo va bien. Pero si no....

Estoy convencido que si todas las voces que se alzan para defender a Albacete respecto del AVE Madrid–Levante, se pudieran agitar en una coctelera, la mezcla final sabría lo mismo que cada una de esas voces por separado. Y a lo mejor es en eso en lo que tenemos que reparar. En que la algarabía únicamente está contribuyendo a crear un ambiente de confusión que a nada bueno conduce, pues entre si son galgos o son podencos alguien toma una decisión que nos busque la ruina, estamos apañados.

Hay que serenar los ánimos. Echando el carro por el pedregal se llega a pocos sitios. De ahí que nos gustara el enfoque que le dio a su conferencia, José Luis García. ADECA y él defienden que Albacete en esto del AVE siga siendo nudo de comunicaciones entre Madrid y Levante. Para lo cual, de momento parte de la opción Sur. Pero sin cerrarse a estudiar y ver las posibilidades que tiene la alternativa que ofrece el Gobierno de Castilla–La Mancha.

Estuvo bien cuando dijo que desde su asociación haría lo posible para que el presidente autonómico no se presente a ningún foro para hablar de este asunto, con la región dividida. Al fin y al cabo la unión hace la fuerza.

EL APOCA

El fin del mundo

RAMON BELLO SERRANO

El logotipo de la cadena estadounidense Pizza Hut figurará en el cohete ruso Protón. Rusia prosigue de esta manera la insólita extravagancia acaecida en la pasada cabalgata de Feria cuando otra multinacional paseó su marca por la ciudad entera y en carroza. Escribía Manuel Hidalgo, hastiado por la publicidad incesante y no demandada, que «a los señoritos creativos de la publicidad hay que empezar a atarlos cortos. Para vender algo no vale cualquier cosa. Ya está bien de gracias sin gracia, de agresividad, de utilizaciones bastardas de ideas y sentimientos. De molestar. De irrumpir en la intimidad de la gente con recursos desapacibles». Son estos los cambios del milenio. Con el milenio acaban las lenguas clásicas y nos agotamos nosotros mismos. No es ya que el sistema educativo ilustre a los universitarios en lenguaje desconocido, olvide a Grecia y a Roma, obvie la trinidad religiosa de árabes, cristianos y judíos, donde lo que más importa es el crisol cultural. La batalla está perdida y lo ha confirmado el Vaticano cuando articula el II Sínodo europeo. No se hablará latín. El secretario del Sínodo ha sido veraz: «pocos obispos lo entienden, lo hablan o están en condiciones de escribirlo». Son estos pequeños datos los que justifican el fin del mundo. Tony Blair observa, en público y arropado, el fin de la guerra de clases, cuando más de medio mundo vive perpetuamente el final, el fin del mundo. Fidel Castro promociona a jovencísimos comunistas a puestos estelares para regenerar otra revolución muerta y China, cincuenta años, enfatiza su desorden cuidadoso, detiene a cientos de miles de pobres e inmigrantes para publicitar sus fastos. Izquierda Unida, en Zamora, pide cien mil pesetas a cada empresario por cenar, para recabar fondos electorales, olvidando que la cantidad pedida paliaría el hambre de sus pobres, bien cierto que por tiempo mínimo, excusándose la coalición en los dividendos a repartir entre los empresarios por lograr un diputado al parlamento español, pero el mejor dividendo es el constitucional, ahora que fina el mundo. Lo anecdótico, la pizza en el cohete ruso, la cabalgata de una marca de comida rápida, nos produce extrañeza, pero acaba por culminar la regla, la del funcionario Fukuyama: la historia ha terminado. Quizá la Academia Sueca sea el último bastión de la resistencia, hoy premiando a Günter Grass, como ayer a Saramago. Importa poco. Es muy probable que este fin del mundo alegórico (el otro, el de verdad, ha ya tiempo que se produjo, como dejó probado Swedemborg) sea para bien, pero me permitirán alguna nostalgia, la belleza albertina, dos alejandrinos y un parágrafo de Santo Tomás, bálsamo de catecismos para discusiones de laicos. Octavio Paz en «El Arco y la Lira» nos habla de la otredad que somos cada hombre, percepción de nuestra extrañeza en el mundo, en el nuevo, en el de ahora. Melville lo dijo de otra manera en sus evangelios de la cetología: «el espejo de un mago, no hace otra cosa que devolver, a cada cual a su vez, su propio yo misterioso». Cambian las lenguas de referencia, se apocan las ideologías, los radicales de izquierda representan los intereses de los patronos y en Roma se desconoce el latín. Es el fin del mundo visto desde la calle Molins, no hacen falta sectarismos, sólo una pizza desde el cohete Protón.

FIRMA INVITADA

Si vas a Francia

JACINTO PEREZ IRIARTE

Dada la muy larga experiencia de los hombres en peleas que se vienen reiterando a lo largo de la historia, bien podríamos haber superado ya la discusión acerca de cómo combatir el nacionalismo. Carece de sentido y hasta de interés. La cuestión, en realidad, no es cómo, sino si hay que combatirlo o no, teniendo en cuenta que es de ese combate de lo que se alimenta, precisamente, el nacionalismo.

El nacionalismo huye, desde luego, del debate filosófico como de la peste. Es ante todo un sentimiento y toma modos de expresión fuertes. Los no nacionalistas (no necesariamente "anti") tendemos a buscar explicaciones imposibles, que a los nacionalistas siempre les parecen tonterías que inventamos para lincharles y torturarles. Y nosotros apenas si logramos llenar las estanterías de libros, escritos con mayor lucidez por aquellos que un día fueron nacionalistas militantes y eso les da no sólo ventaja documental, sino también mayor necesidad visceral.

El día a día es ciertamente poco filosófico, por mucho que luego consultemos a sabios (o a oráculos, que unos y otros están en ejercicio) para entenderlo. No hay sabio en el mundo que pueda explicar por qué se echa la gente a la calle (antes era al monte, pero es que ahora no hay monte) cuando uno de los suyos se les muere de cáncer. Tampoco tiene mucho sentido que un Gobierno saque del almacén un viejo papel en el momento en que Francia atrapa en dos días a los ladrones etarras de los explosivos, con el didáctico objetivo de que todos nos pongamos a discutir sobre el susodicho papel y al fin de aderezar mejor el encuentro de los lehendakaris español y vasco, y para no aderezar más bien el éxito francés y soportar al Presidente más chulo de Europa que nos pase por el morro cómo su país nunca nos negará nada en relación con la lucha antiterrorista. Planteado el combate en esos terrenos es garantizar la pervivencia del combate mismo y aspirar como mcuho a sobrevivir a largo plazo después de un sinfín de derrotas parciales. Lo cual resulta inexplicable cuando uno gobierna, es decir, cuando uno tiene la posibilidad de fijar el terreno.

Los nacionalistas vascos van a Francia porque forma parte de la placenta (la imagen de la placenta, que Juaristi maneja con molesta brillantez, remite a la idea de la protección absoluta de todo lo exterior aún a costa del propio crecimiento, sólo posible si se sale de aquélla). Pero "en el otro lado", la vida de los nacionalistas no ha perdido ni un ápice de sus reservas protectoras, en las campas de Iparralde, a las que los franceses les han puesto una denominación administrativa napoleónica completamente falta de pudor: Pirineos Atlánticos. Más arriba, por la costa, uno se distrae de la línea argumental, porque se encuentra con la Francia de los girondinos y la de los hugonotes, hasta que al alcanza la Bretaña, donde el nacionalismo exhibe una bandera en blanco y negro y un folklore más bien lineal y aburrido, legítimamente aburrido. Allá fueron a recoger explosivos para volar las vidas y los argumentos que hivieran falta. Si hay una conexión vasco-bretona sólida es versímil, pero no añade nada a este asunto.

Es el lenguaje sentimental el que mejor describe la actitud del nacionalismo con el robo de explosivos de Francia: una "machada" (Xabier Arzallus). Es lenguaje de placenta. Fuera de ella, el robo de los explosivos y la consiguiente intencionalidad de su uso puede llamarse de unas doscientas maneras excepto de aquella. Que nadie diga que no es importante el lenguaje para los nacionalistas, que han creado jerga suficiente para dotar de contenidos trinitarios (hacia los suyos, hacia sus enemigos, hacia los contrapoderes) a todas sus palabras y actuaciones. Ellos han tenido que subsistir la ausencia de tradición cultural de su nacionalismo con una invención romántica que se les ha teñido de sangre. Ahora tratan de demostar que es con la invención romántica como se acabará con la sangre.

Los nacionalistas catalanes van a Francia desde mucho antes que los vascos. Pero, claro, no van a lo mismo. Ellos han dominado el escenario en una sabia combinación estratégica. Los nacionalistas catalanes creen que ellos han logrado con su paciencia infinita (en relación con el poderoso pero en realidad poco inteligente dragón central) que Cataluña prospere sin que nadie se haga daño. La justificación de su diferencial con el Centro (entiéndase aquí el centro geográfico) radica en un intercambio de fortalezas (yo te hago fuerte a tí a cambio de que tú me hagas fuerte a mí). Como Cambó, Pujol ha logrado una simbiosis de intereses y de ilusiones que le ha colocado en el centro (el político) durante cuatro décadas. Maragall está poniendo eso en cuestión y puede que incluso en claro peligro.Su mejor artilugio para enfrentarse de manera competente con el nacionalismo ha sido justamente el de no combatirlo.

M.C.D.2022

La contrarreforma

JOSE JUAN LOPEZ CABEZUELO

Otro septiembre más comenzamos un nuevo curso con la certeza de que se ha perdido el tiempo. Se han desaprovechado cuatros años que eran claves para llevar a cabo, de forma efectiva, la transformación del sistema educativo que la LOGSE plantea. Se vuelve a repetir lo que ha sido una constante en la historia de la educación: buenas leyes, propuestas innovadoras y valientes para transformar el sistema educativo de forma que dé respuesta a las exigencias y a las necesidades de la sóciedad, "mueren" cuando inician sus primeros pasos. El problema no es la LOGSE. El problema es la política educativa desarrollada por la derecha en el poder. Sufrimos primero el "fundamentalismo" liberal, reaccionario y beligerante contra la escuela pública de Dña. Esperanza Aguirre (nunca nadie hizo tanto, en tan poco tiempo, para acabar con la escuela pública). Padecemos ahora la indiferencia del Sr. Rajoy cuyo único objetivo parece que es sacar provecho político para su partido de la negociación del traspaso de las competencias en educación a las distintas comunidades. Hemos cambiado de talante y de imagen pero no de política.

Desde hace años asistimos a un proceso de "contrarreforma" educativa. Por eso, no es justo culpar a una ley de las consecuencias de una política que, de forma intencionada y sistemática, se ha planteado como objeto acabar con ella. Para este "legicidio" se han utilizado las estrategias de siempre: La intoxicación ideológica: nos han dicho que la ley produce malos resultados porque es mala, por eso el PP votó en contra y quisieron cambiarla, pero la falta de mayoría se lo ha impedido. Han reiterado el mensaje de que no es una ley "liberal" y moderna. Han querido "vender" como positivas para la educación las leyes del mercado: "libertad de elección" de centro, la competencia entre la red pública y la privada... Y así tres largos años, atancando sistemáticamente una ley que, a la vez, tenían el deber constitucional de cumplir y hacer cumplir.

El abandono: esta estrategia es fácil de llevar a cabo y, además, se ahorran recursos. Consiste en no hacer nada. Desatender a los centros. Desaprovechar un periodo de bonanza económica par invertir de forma prioritaria en educación, para construir los centros necesarios, para dar respuesta a las necesidades de recursos que la ley demanda. Y una forma de abandono algo más sutil: la falta de apoyo, de asesoramiento, de atención, de impulso, de orientación, de reconocimiento del trabajo bien hecho, de supervisión eficaz, en los centros docentes. Al final, el profesorado, harto de "reconocimientos" hueros e interesados (siempre en discursos políticos convenientemente "publicitados") de su trascendental labor, llega a la convicción que da lo mismo hacer que no hacer: nadie se lo va a reconocer, y que lo único que puede dar sentido a su trabajo es la satisfacción personal y profesional por la labor bien hecha.

La utilización partidista de la educación: hemos asistido a la reducción de la política educativa a una mera política de imagen vinculada siempre a mensajes positivos y favorables para el partido en el poder: inauguraciones, planes de inversión, nuevos centros, visitas institucionales..., cuyo único objetivo es remarcar de todas la maneras posibles el mensaje único: "España va bien", "la educación va bien".

Esta política de propaganda tiene su fiel reflejo en nuestra provincia: todo va bien, nunca hay problemas, los comienzos de curso son perfectos. ¡Qué importa que en el IES "Ramón y Cajal" de Albacete, unos 300 alumnos y alumnas de 1º y 2º de Educación Secundaria Obligatoria comiencen las clases con seis días de retraso porque no se ha hecho, después de un largo verano, la recepción de las obras de ampliación del centro! ¡Qué importancia tiene que en los centros falten profesores para labores fundamentales! ¡Qué más da que los profesores y profesoras que estén de baja tarden semanas en ser sustituidos, cuando lo son! ¡Qué problema supone la reducción del presupuesto para centros y servicios educativos! ¡Qué insignificante la falta de dinero para cometer reparaciones necesarias en muchos centros escolares que se caen de viejos, cuando se puede "publicitar" la incorporación de algún centro a lo "último" en nuevas tecnologías. ¡A qué profesional de la enseñanza le contraría perder tiempo de trabajo o de descanso, tener que "sacar número" como en el supermercado, hacer horas de cola (made in URSS) en la planta baja de la Dirección Provincial para presentar una documentación con la que participar en cualquier convocatoria, aunque esos documentos obren en poder de la propia Dirección Provincial (Viva Kafka)! Para qué seguir. Para los gestores de la educación, estas cosas carecen de importancia. Lo relevante es aparecer en los medios de comunicación para contar lo bien que se ha iniciado el curso y las importantes inversiones que, una vez más, se van a llevar a cabo en nuestra provincia. Cifras y propaganda. La realidad va por otro lado.

Pero donde la instrumentalización de la política educativa alcanza cotas alarmantes es en el proceso de negociación del traspaso de competencias a Castilla La Mancha. Aquí, el señor Rajoy, ministro de Educación y Cultura, impone la política de las lentejas: o asumes las competencias valoradas con el coste efectivo del servicio (sin cuantificar los diferentes déficits existentes en la educación de nuestra tierra) o las dejas. Pero este principio se aplica sólo a nuestra Región. Con las afines políticamente, el señor Rajoy firma acuerdos generosos. Nadie, ni el propio ministerio, pone en duda que Castilla Mancha tiene un nivel de implantación de la LOGSE más bajo que otras regiones, que arrastra un déficit en recursos y en inversión, que tiene zonas donde la población escolar crece. Las razones, basadas en datos objetivos, que llevan al gobierno regional a exigir lo que es de sentido común y de justicia, no se rebaten. Se responden con la prepotencia y el agravio. Mientras tanto el servicio educativo en nuestra región se deteriora curso a curso.

No hay duda. Más de tres años de contrarreforma están dañando de forma severa a la escuela pública. La derecha no pudo abolir la LOGSE por carecer de la mayoría parlamentaria suficiente; pero su política educativa está desprestigiando y desvirtuando la innovación, el progreso y el cambio en el sistema educativo que la ley consagra.

Cartas

Otoño multicolor

De la primavera decía la antigua canción que había venido y que nadie sabía por qué había sido (las "Violetas Imperiales" del inolvidable Luis Mariano sonaban a gloria en la estación de las flores). Pues, bien, ahora, tras un largo y muy cálido verano, ha irrumpido el otoño con sus pinceladas mágicas y ese toque romántico y acariciador. Es un tiempo que deprime a un grupo y que reconforta a otro. El otoño, en sus primeras jornadas suaves y gratificantes, invita a caminar por parques y jardines, por caminos apartados y por veredas lejanas antes del inicio del gélido vendaval, de ese aluvión infinito de hojas marchitas ornadas de un amarillo especial mezclado con ocres dulces y rojos, con marrones deliciosos y con la franja exquisita del delicado Arco Iris. Sentir frío y abrigarse, pasear bajo una capa de lluvia sin amplios círculos y notar en el hogar un confort fuera de toda medida es como una invitación a la mejor de las galas. Pronto se cubrirán los senderos de una alfombra enriquecida por obra y gracia de una Naturaleza que no descansa y que regala constantemente parcelas de la savia que posee. Los poetas se preparan y los pintores y músicos ensayan lienzos y entonan melodías extraordinarias. Ya en épocas muy remotas el "Estilo" de la infancia le rendía pleitesía al otoño deslumbrante proclamando que los árboles se vestían casi de fiesta y al final se desnudaban desperezándose bajo el cielo gris. El otoño se recoge para el largo sueño del invierno y se entrega a la meditación entre jugo vital de vegetales inquietos. Algo trabaja dentro de pinos y abetos centenarios, algo que no se trabaja de forma convencional pero que actúa en la sombra y que sostiene la vía. Eternos esqueletos del otoño mostrados por la mano poderosa del artista. Sonatas al viento de Vivaldi y dibujos de Doré en las páginas de los libros de un ayer irrepetible. Rimas de Bécquer ensalzando a una temporada de equinoccios y solsticios. Machado y Juan Ramón Jiménez con sonetos, galerías, madrigales y caprichos, soledades y cantares en colinas plateadas y surcos inmaculados repletos de oscuras láminas de cenicientas coníferas (la hoja seca, vagamente indolente, roza el suelo... Nada sé, nada quiero, nada espero. Nada...). No son los días tan tristes, ni las nubes se exhiben con su color de plomo, ni hay tanto luto, ni la luz es tan pobre. El otoño es armonía y dulzura, reflexión y sentimiento, serenidad, seducción y placidez, murmullo y polifonía.

Valeriano Belmonte

El desayuno de papel

A propósito de la poesía

ISIDORO BALLESTEROS

¿Qué es poesía? Y la respuesta romántica de Bécquer dice que "poesía eres tú", respuesta implícita para una mujer. Pero el dilema está planeado desde antiguo: ¿Qué es la poesía? Osea, qué cualificación tiene respecto de la prosa. Probablemente los orígenes de la poesía tengan su fundamento en el canto; es decir, la expresividad humana a través del lenguaje tiene dos canales: uno es la palabra hablada, el otro es el canto. La prosa sería la necesidad de contar los acontecimientos; la poesía sería lo que impele a cantar. La poesía, por lo tanto, va más allá de las palabras; es el impulso, es la expresión del sentimiento. Más o menos Emerson completa esta opinión: "La poesía es el esfuerzo continuo para expresar el alma de las cosas".

> Otro dilema o interrogante es ¿el poeta nace o se hace? Os voy a dar un consejo aunque no lo pidáis: Si no nacéis poetas, nunca lo seréis

Otro dilema o interrogante es ¿el poeta nace o se hace? Os voy a dar un consejo aunque no me lo pidáis: si no nacéis poetas, nunca lo seréis; y otra cosa más: si os empeñáis en buscar la rima en las palabras en vez de la cadencia en los sentimientos, no seréis poetas (al menos buenos poetas). Dicho esto, también diré en descargo de rotundidad, que a veces duerme dentro de nosotros el duende de la poesía, que como el arpa en el rincón del ángulo oscuro, espera que algún día nuestros sentimientos se desborden en suaves melodías poéticas.

Un poeta milenario

No se trata de un poeta que vivió hace mil años, sino de un poeta que ha obtenido mil premios. Me refiero a Manuel Terrín Benavides, caso insólito en el panorama literario nacional e internacional. Terrín nació poeta pero con vocación tardía... no se le despertó el duende de la inspiración hasta ya entrado en los cuarenta años. Andaluz de nacimiento (nació en Montoro) es manchego por adopción. Tiene los amigos suficientes (pocos) para no sentirse erradicado de esta tierra; y los enemigos o rivales necesarios para desacreditarlo. Pero él mismo, humildemente, sale al paso diciendo: "Si después de mil premios ponen en duda que se aun buen poeta, al menos no seré tan malo como dicen si los he obtenido". La Sociedad Cultural Alcandora, de la que es miembro Fermín y preside Francisco González Bermúdez, ha organizado una comida homenaje en El Ateneo el próximo 9 de octubre. Reservas en El Ateneo antes del día 7.

M.C.D.2022

La Tribuna
ALBACETE

Los sindicatos CC.OO y UGT esperan que se pueda constituir la Mesa de Negociación para el II Acuerdo Regional de Empleo durante esta semana

La consejera de Industria y Trabajo se reúne con la junta directiva de la CECAM

Patronal y sindicatos perfilan el II Acuerdo Regional de Empleo

El que será el II Acuerdo Regional de Empleo está siendo ya analizado por empresarios y sindicatos antes del inicio de su negociación con el Gobierno regional. Hoy mismo, CC.OO. y UGT podrían cerrar su documento de negociación para una mesa a la que demandan su constitución lo antes posible.

LT

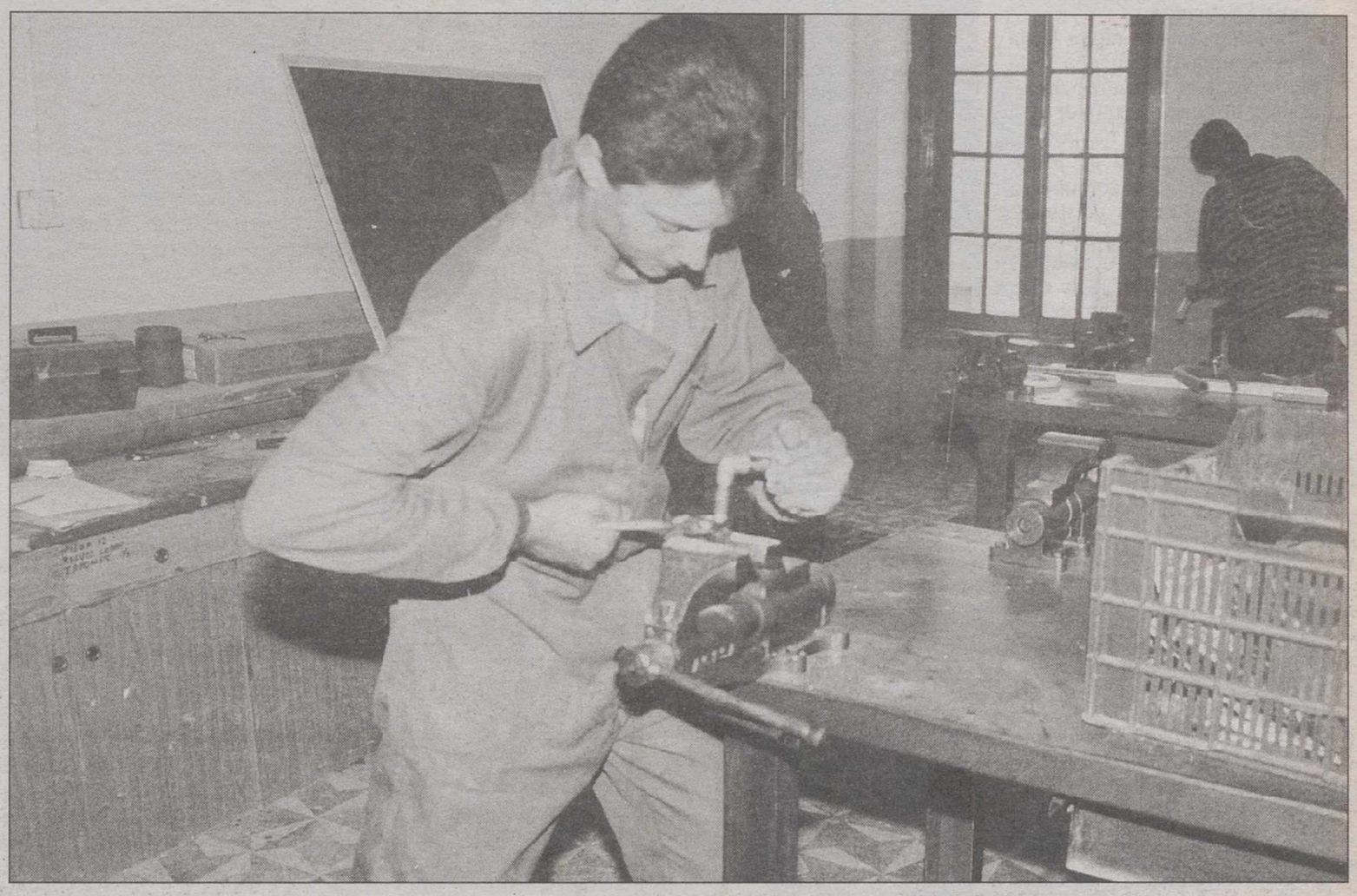

La modificación de los contratos para jóvenes será una de las modificaciones propuestas por los sindicatos.

Empresarios y sindicatos están ultimando sus propuestas para negociar con la Junta de Comunidades, el nuevo Acuerdo Regional para el Empleo.

De esta forma, mientras la patronal castellano-manchega aglutinada en torno a la CECAM, abordará este tema hoy en una primera toma de contacto con la consejera de Industria y Trabajo, Araceli Muñoz; los sindicatos UGT y CC.OO. podrian firmar también durante esta jornada un documento unitario para la negociación de dicho acuerdo con la Junta de Comunidades.

Araceli Muñoz se reúne con el Comité de Dirección de la Confederación de Empresarios de Castilla-La Mancha (CECAM), máximo órgano directivo de esta Confederación, que está presidido por Jesús Bárcenas para analizar los temas que tendrán mayor interés para el colectivo empresarial durante los próximos meses, como son la negociación del III Pacto Industrial de Castilla-La Mancha o el desarrollo de las líneas del II Acuerdo Regional de Empleo.

Los empresarios también planterán a la consejera la necesidad de la puesta en marcha de las medidas contempladas en el Plan de Acción contra la Siniestralidad laboral, habiendo solicitado desde la CECAM, entre otras medidas, la aprobación de incentivos dirigidos a facilitar las inversiones que las empresas tengan que realizar en materia de prevención de riesgos laborales.

Demanda de más incentivos

Los empresarios también demandarán ayudas al Gobierno regional para favorecer la adaptación de los sistemas electrónicos de las empresas de cara al período de transición a la moneda única y a prevenir los resultados del efecto 2000.

Otros aspectos de interés para la competitividad de las empresas de Castilla-La Mancha como son la calidad, el medio ambiente industrial, el comercio exterior o la investigación y el desarrollo, serán analizados en estas reunión.

Negociación sindical

Por otra los secretarios regionales de CC.OO y UGT en Castilla-La Mancha, Juan Antonio Mata y Fernando Campos, tienen previsto firmar esta semana un documento conjunto y unitario, en el que se incluyan diversas propuestas de cara a la negociación del nuevo Acuerdo Regional por el Empleo.

Así lo ha anunciado el responsable regional de Empleo de CC.OO, Jesús Mora, tras participar en las IV Jornadas de la Juventud de CC.OO-CLM, que bajo el lema "Encuentro Formativo 99" han tratado fundamentalmente el problema del empleo en esta región.

Mora aseguró que, "posiblemente hoy, se cierre la propuesta unitaria entre ambos sindicatos de cara a las mesas de negociación del Acuerdo Regional por el Empleo, que, a nuestro juicio, deben abrirse lo antes posible, porque el tiempo sigue corriendo y es necesario negociar cuanto antes".

"Este documento conjunto incluiría propuestas de modificación del anterior acuerdo, por ejemplo en los contratos de formación para jóvenes, la posible creación de un consejo de Formación Profesional a nivel regional, ya que están a punto de llegar las transferencias del INEM y las de Educación y propuestas operativas para el escenario 2000-2006", comentó el responsable de CC.OO.

Estos son, a grandes rasgos, los principales temas que se incluirán en este documento que, según Mora, "debe responder a las necesidades de los trabajadores, atajar grandes lacras como el desempleo, la precariedad laboral o la gran siniestralidad, y tenemos nuestra confianza puesta en que el Gobierno regional responda a estas expectativas".

El responsable de CC.OO insistió en que "no queremos presionar al Gobierno Regional, porque sabemos que ha habido importantes cambios en el Ejecutivo, pero consideramos que el reloj corre y las mesas de negociación del II Acuerdo regional por el Empleo deben estar constituidas antes del próximo 10 de octubre".

Rajoy reitera su voluntad de transferir Educación

LT

El ministro de Educación, Mariano Rajoy, acusó ayer al secretario general del PSOE, Joaquín Almunia, de faltar a la verdad al decir que el Gobierno de la nación no transfiere las competencias educativas a Asturias, Extremadura y Castilla-La Mancha porque están gobernadas por el PSOE.

"Que el señor Almunia hable de sectarismo es simplemente un error, un error político que además es falso", aseguró Rajoy, quien añadió que "yo quiero hacer las transferencias ya y los tres presidentes saben que es verdad, y por tanto Almunia falta a la verdad". Almuni aseguró que la propuesta del PSOE de ampliar el horario de apertura de los colegios le parece "fantástica" y sugirió que se aplique ya en las comunidades gobernadas por los socialistas.

M.C.D.2022

El consejero de Agricultura pide comparecer en las Cortes a petición propia

Alonso explicará la ejecución del Programa de Reforestación

LT

El consejero de Agricultura de Castilla-La Mancha, Alejandro Alonso, ha solicitado comparecer a petición propia en las Cortes regionales para explicar la ejecución del Programa de Reforestación de Tierras Agrarias, que ha sido criticado por organizaciones ecologistas que han apuntado la existencia de "cazaprimas" en esta actividad.

Según ha informado la Junta de Comunidades en una nota de prensa, el Gobierno autónomo pretende exponer "el rigor" con que se ha llevado a cabo el Programa de Reforestación de la comunidad autónoma en sus distintos aspectos, "tanto en su aplicación, seguimiento y control, como en su trascendencia desde el punto de vista ambiental y como generador de empleo en el medio rural".

A juicio de la Junta de Comunidades, el plan, que se puso en marcha en 1994, ha generado una actividad social, ambiental y económica muy importante para el medio rural de la comunidad autónoma de Castilla-La Mancha.

El Programa de Reforestación de Tierras Agrarias fue criticado durante este verano por la organización "Ecologistas en Acción", quien alegó que las repoblaciones que se han efectuado han provocado daños ambientales, al no hacerse con especies adecuadas, y apuntó que en torno a las ayudas que concede la Unión Europea para este programa han surgido "cazaprimas".

Esas acusaciones fueron negadas desde la Dirección General de Medio Ambiente del Gobierno regional, cuyos responsables consideran que la legislación europea no establece que sólo puedan ser los agricultores profesionales quienes cobren esas ayudas, pudiendo solicitarlas todos los que sean propietarios de tierras, si bien la Consejería de Agricultura a través de una orden dio prioridad a que las ayudas fueran cobradas por agricultores a título principal.

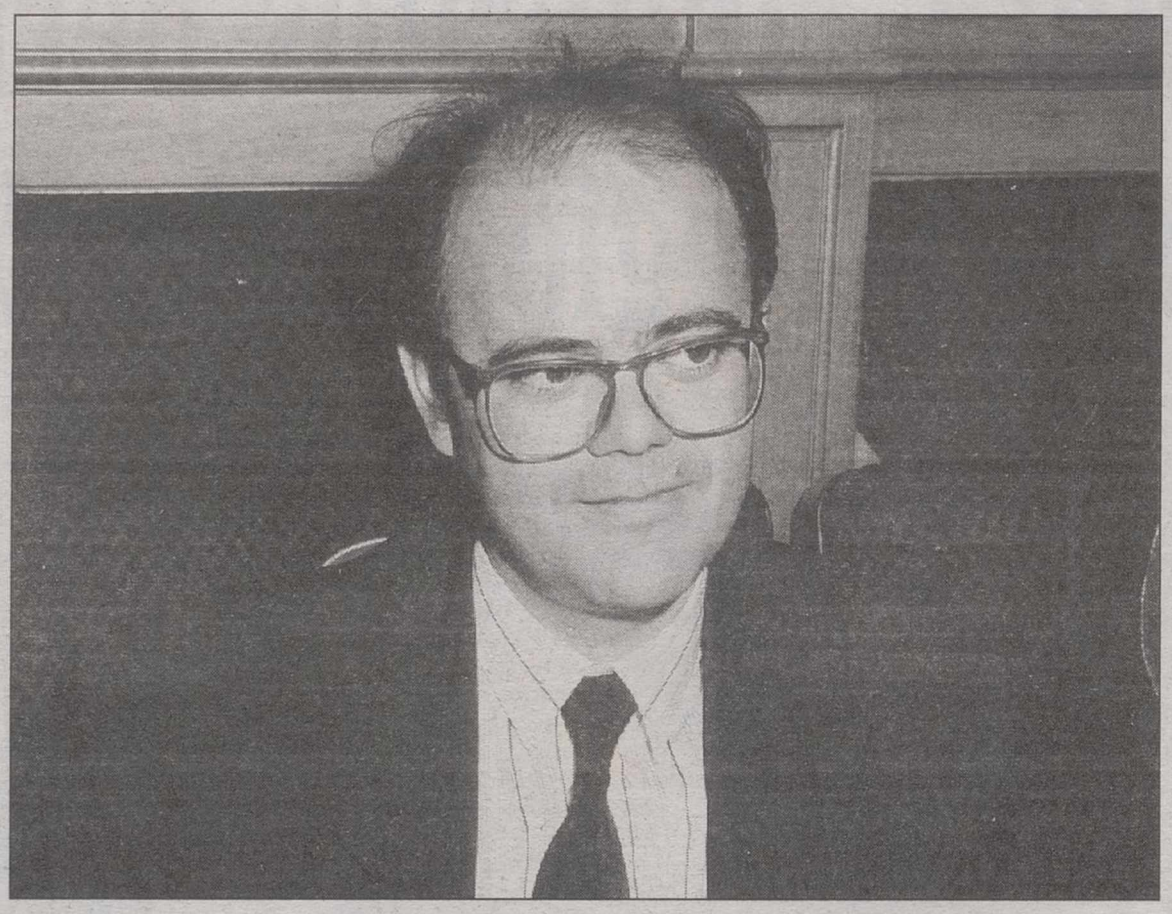

Alejandro Alonso, consejero de Agricultura.

El PSOE reitera la urgencia del PHN

El Grupo Parlamentario Socialista ha presentado una moción en la que insta al Gobierno a que remita al Congreso de los Diputados en el plazo de un mes el proyecto de Ley de Plan Hidrológico Nacional (PHN), así como a que dote a los organismos de cuenca de las facultades especiales que les otorga la Ley de Aguas en situación de sequía para modificar el uso del agua en función de las diferentes necesidades.

En la moción, consecuencia de una interpelación urgente debatida recientemente en el pleno, los socialistas indican también que el Plan Hidrológico Nacional deberá incluir, entre otros, un programa para revisar las concesiones para abastecimiento y regadíos y para actualizar las inscripciones en el Registro de Aguas; un programa de actuación que establezca un sistema de detección de la sequía; y un programa para elaborar un mapa de riesgos en zonas inundables.

Además, el PSOE considera que en el Plan Hidrológico Nacional deben figurar un plan nacional para proceder, de acuerdo con comunidades autónomas y ayuntamientos, a la adecuación de las conducciones urbanas de abastecimiento y saneamiento; y otro plan para "reforzar y modernizar" los organismos de cuenca.

Las ventas a plazos en la región alcanzaron en junio los 1.866 millones

LT

El número de bienes vendidos a plazos durante el pasado mes de junio en Castilla-La Mancha ascendió a 922, con un valor de 1.886 millones de pesetas, según han informado fuentes del Instituto Nacional de Estadística.

En el conjunto del país, los bienes vendidos a plazos fueron 26.548, lo que supone un aumento del 2,37 por ciento frente al mismo mes del año anterior, y una disminución de un 3,99 por ciento respecto a mayo.

Por su parte, el valor de lo pagado al contado ascendió a 63.683 millones de pesetas, lo que representa un aumento del 17,22 por ciento frente al mes de junio del año pasado, y una disminución de un 1,48 por ciento respecto al mes anterior.

Asimismo, el importe de lo financiado fue de 43.843 millones, lo que representa una disminución de un 3,53 por ciento respecto al mes anterior.

Por comunidades autónomas, Andalucía fue la que registró un mayor número de bienes vendidos a plazos, con 4.755, lo que representa un valor de 8.011 millones de pesetas; seguida de la Comunidad de Madrid, con 3.847 ventas a plazos (7.045 millones de pesetas) y en la Comunidad Valenciana se vendieron un total de 3.434 bienes a plazos, por valor de 5.668 millones de pesetas.

En Cataluña se vendieron 3.084 bienes (5.365 millones de pesetas); en las Islas Canarias, 1.857 (3.089 millones); en Galicia, 1.629 (2.388 millones de pesetas); y en las Islas Baleares, 1.590 (2.384 millones de pesetas).

Por otro lado, en Castilla y León se vendieron 1.046 bienes a plazos (1.901 millones de pesetas); en Castilla-La Mancha, 922 bienes vendidos (1.886 millones); en el País Vasco, 863 (1.613 millones de pesetas); en la región de Murcia, 787 (1.596 millones de pesetas); y en Aragón, 472 (832 millones de pesetas).

Las comunidades donde menos ventas a plazos se registraron durante el pasado mes de junio fueron Extremadura, con 450 bienes vendidos, por un valor de 775 millones de pesetas; el Principado de Asturias, con 286 (451 millones); la Comunidad de Navarra, con 204 bienes (390 millones); La Rioja, con 131 bienes por un valor de 239 millones de pesetas; Ceuta, con 92 bienes, por un valor de 137 millones de pesetas); y Cantabria, con 39 bienes, por 63 millones.

El programa Now ha permitido a mujeres de la región crear 132 empresas

Un total de 132 emp se han creado en Castil Mancha dentro del Prog Now, dedicado a foment actividad empresarial de mujeres, habiendo rec asesoramiento un total 1.693 y entregándose un de 880 proyectos.

El Programa Now de Cámaras de Comercio ha mitido la creación en España de 919 empresas mujeres desde su puesta marcha en 1996 hasta e de junio del presente, per en el que se ha asesorad cerca de 11.000 mujeres han entregado más de proyectos.

La coordinadora del Pro ma Now en el Consejo S rior de Cámaras de Come Concha Giménez, ha explic que el objetivo del progra que nace auspiciado por Fondo Social Europeo y colaboración con el Insti de la Mujer, es reforzar iniciativas empresariales mujeres y facilitarles su in ción laboral a través autoempleo.

Por ciudades, Ciudad R es donde más empresas mujeres se han creado con programa, con 99, seguida Palma de Mallorca, con mientras que en el lado opu to se encuentran Madrid, una, y Alicante, con ocho.

Perfil de mujeres empresar

En el programa partic de forma directa veinte ca ras de comercio e indire otras trece, pero todas ju asesoran de forma gratui las mujeres que quieren futuras empresarias, en ta que en los casos necesario les elabora un programa autodiagnóstico.

El perfil de la mujer solicita los servicios del N es mayor de 25 años, con u na formación académica y paro desde algo más de un

Entre los principales pro mas a los que se enfrentan mujeres cuando deciden c una empresa se incluyen el conocimiento del ámbito de empresa, en concreto el fin ciero, y las barreras cultura ya que, según Giménez, ambiente social no favorec las mujeres para ser emp sarias".

Respecto al tipo de emp sas que suelen poner en m cha las mujeres con el pl Giménez comentó que mayor porcentaje correspon al comercio al por men seguido de los servicios p sonales -como peluquer además de jardines de infanc academias de idiomas e inf mática, agencias inmobiliar y clínicas veterinarias.

M.C.D.2022

Organizadas por el SUP y la Consejería de Bienestar Social, darán comienzo mañana martes

El tratamiento y la operativa policial con menores, a estudio en unas jornadas

LT

Mañana martes, a las 5 de la tarde, en el salón de actos del Centro Cultural La Asunción, tendrá lugar el acto de inauguración de las III Jornadas sobre "Actuación con menores infractores o víctimas de malos tratos", organizadas, como en años anteriores, por el Sindicato Unificado de Policía (Federación de Castilla-La Mancha) y la Consejería de Bienestar Social de la Junta, y con la colaborción de la Diputación Provincial.

A dichas Jornadas sobre operativa policial y tratamiento con menores asistirán personas expertas en la materia, y están dirigidas a miembros del Cuerpo Nacional de Policía, Guardia Civil, Policías Locales, personal de Servicios Sociales, abogados y fiscalía, así como a otras personas que por razón de su cargo o trabajo están en contacto con la problemática del menor.

Estas jornadas están motivadas por el aumento cualitativo y cuantitativo de interenciones policiales con menores, bien se como sujetos activos o pasivos de delitos, que hace necesaria una sensibilización y una capacitación cada vez mayor de las personas que intervienen con menores, para saber dar respuesta adecuada a las formas delictivas que se plantean y paliar los efectos engativos de la violencia o los abusos sobre el menor.

Las jornadas se desarrollarán a lo largo de tres días, en horario de mañana y tarde, y el programa incluye nueve ponencias, así como los correspondientes coloquios.

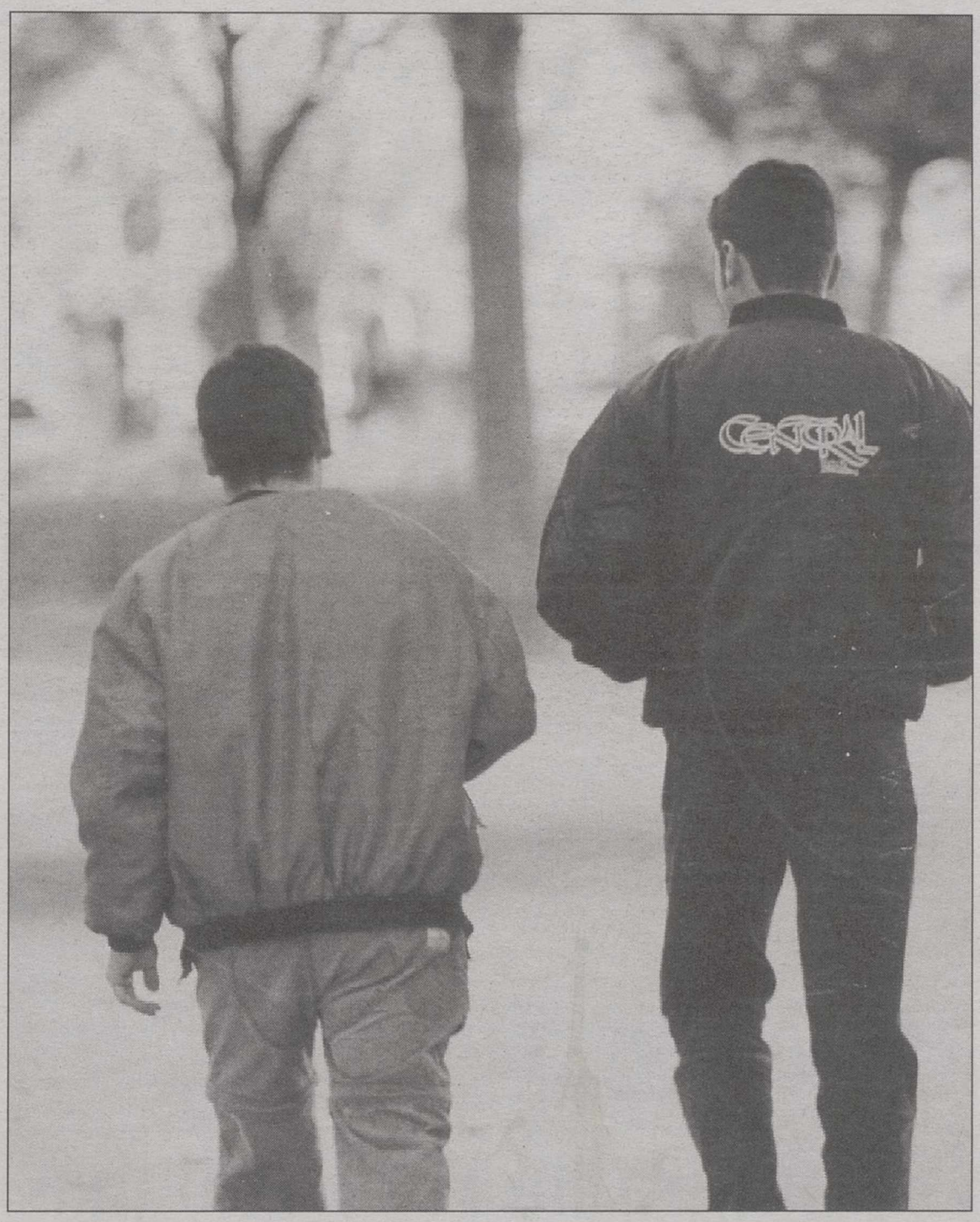

La intervención con menores será analizada desde varias perspectivas.

Programa

En el primer día los temas que se abordarán son: "Actuación del Defensor del Pueblo en materia de menores", a cargo de Angel Luis Ortiz, magistrado y asesor responsable del área de Justicia del Defensor del Pueblo; "Adolescencias y transición a la vida adulta: Políticas y buenas prácticas para el siglo XXI", con la intervención de Federico de Diego (jefe del servicio regional de menores de Castilla-La Mancha) y Ana Dorado (psicóloga del equipo interdisciplinar de menores de Albacete); y "Necesidades y recursos para los menores en Castilla-La Mancha", a cargo de Mª Angeles Martínez, jefa del servicio de programas sociales de la Delegación de Bienestar Social.

Castilla-La Mancha registró 596 denuncias de mujeres por malos tratos

Más de la mitad de las denuncias presentadas por malos tratos de los maridos a sus esposas se registraron en Andalucía (4.307), Madrid (3.577) y Cataluña (2.630), mientras que la cifra total en el conjunto de todas las comunidades autónomas ascendió a 20.043 casos.

Estos datos están contenidos en un informe del Ministerio de Trabajo y Asuntos Sociales (Instituto de la Mujer) sobre las "Actuaciones contra la violencia doméstica" realizadas tanto por la Administración General del Estado como por las comunidades autónomas en 1998.

Las denuncias por malos tratos se elevaron durante ese ejercicio a 20.043, un 8'13 por ciento más que las registradas a lo largo de 1997, año en el que se contabilizaron 18.535 denuncias, en términos absolutos.

En cuanto al número de denuncias por cada millón de mujeres, en 1997 sumaron 914, mientras que durante 1998 llegaron a las 989, lo que supone un 8'2 por ciento más de los casos registrados el pasado año en relación al anterior.

Respecto a los tres años anteriores, en 1998 se recibieron 3.228 denuncias más, ya que en 1995 fueron 16.815 los casos registrados; en 1996 17.097 denuncias, y en 1997, 18.535.

El menor número de casos de malos tratos por cada millón de mujeres se registró en Navarra (388), País Vasco (394), Castilla-La Mancha (469) y La Rioja (508).

UNIVERSIDAD NACIONAL DE EDUCACION A DISTANCIA
VICERRECTORADO DE EDUCACION PERMANENTE

CONVOCATORIA 1999-2000

Esta Universidad convoca los **Cursos de los Programas de Formación del Profesorado, de Enseñanza Abierta y Formación para la Salud.** Puede solicitar ya información y adquirir el sobre de matrícula en los Centros Asociados de la U.N.E.D., en las Direcciones Provinciales del M.E.C., o por tarjeta postal a las Secretarías de los Programas, Apartado de Correos 14010, 28080 Madrid, Tels.: 91 398 75 20 y 91 398 77 33/34, y al Apartado de Correos 60153, 28080 Madrid, Tels.: 91 398 75 30 y 91 398 77 11, respectivamente. Preinscripción para los cursos con limitación de plazas: hasta el 30 de Septiembre de 1999. Plazo de matrícula: del 15 de Septiembre al 15 de Octubre de 1999.
INTERNET: http://www.uned.es

JUNTA DE CASTILLA-LA MANCHA
DOCM nº 13 de 12 de marzo de 1999
plazas
217 Auxiliares Administrativos

Titulación exigida: desde Graduado Escolar, FP I o equivalente.
Oportunidad única Las plazas son libres
Nuevas ediciones septiembre
Recoja información gratuita de la convocatoria y adquiera los textos en:
99
Temarios totalmente actualizados
LIBRERIA HERSO Tesifonte Gallego, 18 ALBACETE Editorial MAD, S.L.

1.262 POLICIA NACIONAL
plazas Escala Básica
Abierto el plazo de solicitudes. Recoja información gratuita en nuestra librería

ORACION AL ESPIRITU SANTO

Tú, que me aclaras todo, que iluminas todos los caminos para que yo alcance mi ideal. Tú que me das el don divino de perdonar y olvidar el mal que me hacen y que en todos los instantes de mi vida estás conmigo, yo quiero, en este corto diálogo, agradecerte por todo y confirmar, una vez más, que nunca quiero separarme de Ti por mayor que sea la ilusión material. Deseo estar contigo y todos mis seres queridos en la gracia perpetua. Gracias por tu misericordia para conmigo y los míos. (La persona deberá rezar esta oración tres días seguidos sin decir el pedido; dentro de tres dáis será alcanzada la gracia por más difícil que sea. Publicar en cuanto se reciba la gracia).
Agradece las gracias alcanzadas.
C.I

M.C.D.2022

Se han efectuado más de diez millones de consultas en las 9.000 páginas web abiertas

El servidor de Internet de la Junta recibió 235.000 visitas en dos años

LT

El servidor de la Junta en internet (www.jccm.es) ha recibido en sus dos primeros años de funcionamiento 235.000 visitas de internautas, que han efectuado más de diez millones de consultas en las 9.000 páginas web que tiene abiertas el Gobierno regional en la red, además de imprimir otros cuatro millones de páginas.

La Consejería de Administraciones Públicas puso en funcionamiento el 29 de septiembre de 1997 un servidor propio de la Junta en internet para que los ciudadanos que utilicen este medio obtengan una información más completa y rápida de las actividades que genera la Administración regional, de sus departamentos y gestores públicos, así como tener un mejor conocimiento de la región.

En estos dos años de existencia, las páginas web más visitadas por los internautas, con una estancia media de once minutos, han sido las relativas al Diario Oficial de Castilla-La Mancha, las ofertas de empleo público, las ayudas y convocatorias, las dedicadas al turismo regional, a los enlaces con otras páginas web de la región y a la información institucional desde el gabinete de prensa de la Junta.

El consejero de Administraciones Públicas, Justo Zambrana, ha afirmado que "a partir de ahora, una vez consolidada esta importante herramienta de información y comunicación del Gobierno regional, se inicia una etapa con nuevos proyectos para hacerla más rápida, accesible y completa". Entre las medidas que se han adoptado en estos dos últimos años, destaca la colaboración del arquitecto y humorista José María Pérez "Peridis" en el diseño de las páginas.

Por la propia naturaleza del servicio, su renovación es constante y diaria. De las 9.000 páginas web que contiene, casi 2.000 se han añadido este año y el 80 por ciento han sido modificadas. El servidor de la Junta contiene, además, 3.212 gráficos, 2.351 notas de prensa, 456 acuerdos de Consejo de Gobierno y 222 enlaces a espacios de la región. La mayor parte de las visitas proceden de internautas españoles, aunque también destacan por su importancia las que tienen su origen en Estados Unidos (37.942 visitas) y, en menor medida, las que parten de México, Bélgica, Argentina, Reino Unido, Suecia, Alemania, Francia, Singapur, Colombia, Chile, Brasil, Perú, Portugal, Holanda o Uruguay. La Junta también abrió, en internet, un buzón en cada una de las Consejerías y en Presidencia, para que desde estos departamentos se pudieran resolver o contestar de manera inmediata las dudas o preguntas de los ciudadanos.

En estos dos últimos años, las distintas Consejerías han recibido casi 2.000 mensajes en sus buzones, siendo el más requerido el del presidente de la Junta, José Bono.

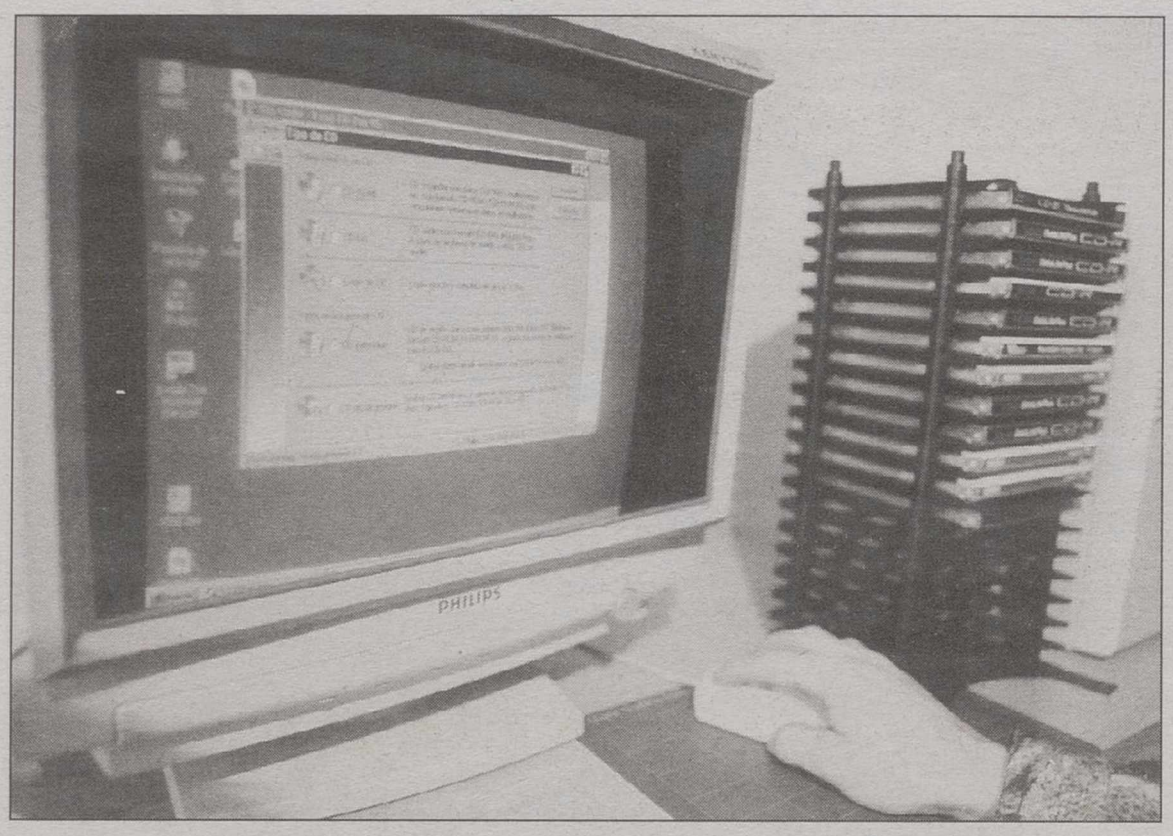

La mayor parte de las visitas proceden de internautas españoles y en menor medida de extranjeros.

Educación y Cultura ha realizado más de 58 actuaciones con ayuntamientos

LT

El delegado de Educación y Cultura, que ha firmado varios convenios para instalaciones deportivas con los alcaldes de Alborea (adecuación de vestuarios), Casas de Juan Núñez (reparación de una pista polideportiva) y Villamalea (ejecución de otra pista), ha asegurado que "las inversiones en infraestructuras deportivas alcanzarán, a final del presente ejercicio presupuestario, un elevado nivel de ejecución en la provincia de Albacete".

"Hasta el momento– añadió– se llevan realizadas más de 58 actuaciones con ayuntamientos para la construcción o adecuación de las instalaciones deportivas que han demandando".

No obstante, aunque por razones administrativas algunas no han podido realizarse en el presente ejercicio se prevé, según Pozuelo, que el nivel de ejecución presupuestaria rondará el cien por cien, una vez que se han efectuado los ajustes técnicos oportunos en función con la evolución de la obra. En total estaban previstas treinta y ocho actuaciones vía convenio con ayuntamientos y el resto, veinte, han sido actuaciones directas de la Consejería de Educación y Ciencia o a través de la Empresa Pública de Infraestructuras de Castilla-La Mancha.

Para el delegado, las obras más significativas son el Pabellón Polideportivo del campus universitario, cuya obra ha sido recibida recientemente, las pistas de atletismo, dos pabellones deportivos en La Gineta y Alpera y cuatro piscinas en Alcalá del Júcar, Villavaliente, Pozo Lorente y Salobre.

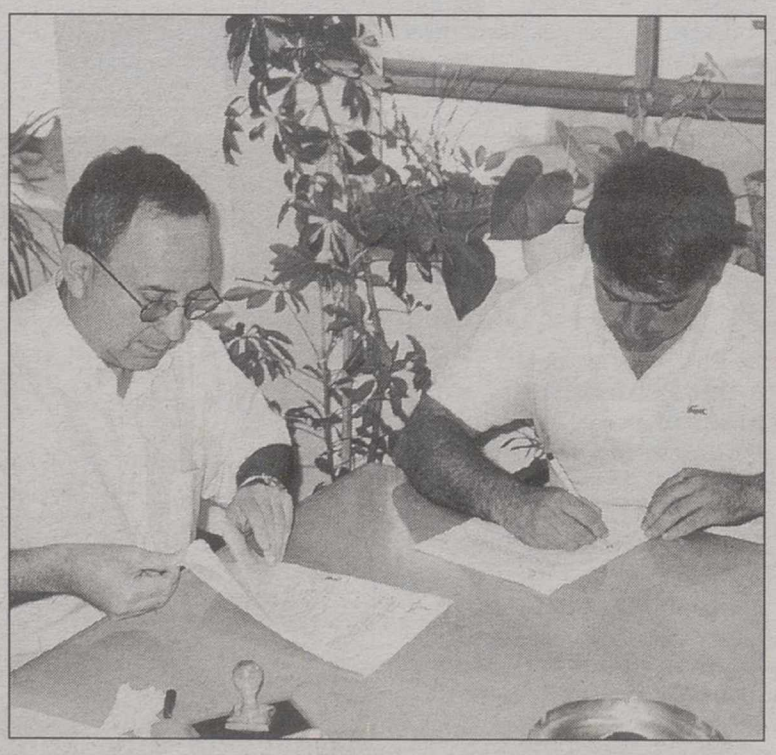

Pozuelo y el alcalde de Alborea firmaron uno de los acuerdos deportivos.

Los colegios concertados cuestan tres veces más que los públicos

LT

La asistencia al colegio, sin gastos añadidos de actividades extraescolares, comedor o "bus" cuesta de media, por curso y alumno de primaria, 14.500 pesetas en un centro público, mientras que ese precio sube hasta 46.300 en uno concertado y se dispara hasta las 400.000 en un colegio "privado puro".

El precio que deben pagar los padres en los colegios concertados es "aparentemente excesivo" si se tiene en cuenta que las ayudas públicas a estos centros cubren de media un 88% de su presupuesto, señala un estudio al que ha tenido acceso Efe. Este precio mínimo comprende las cantidades que cobra cada centro por escolaridad, matrícula, cuota de homologación, seguro escolar, enfermería, material fungible del aula, asociación de padres y material escolar, incluidos los libros de texto.

El informe elaborado por "Consumer", de la Fundación Eroski, precisa que en enseñanza secundaria los precios son todavía más altos: 20.000 pesetas en los centros públicos, 54.000 en los concertados y 463.000 en los privados. Y si a los conceptos mínimos se añaden el comedor y el autocar, el precio que debe pagar anualmente cada alumno de primaria supone 96.500 pesetas en la enseñanza pública, 214.300 en los centros concertados, y 626.100 en los privados.

Finalmente, en secundaria, los precios están en 124.500 pesetas (públicos), 220.000 los concertados y 686.100 los centros privados.

El estudio se ha hecho comparando los precios, servicios e infraestructuras que ofrecen 222 colegios de primaria y secundaria -115 públicos, 80 concertados y 27 privados- de Alava, Alicante, Barcelona, Burgos, Cantabria, Guipúzcoa, Madrid, Málaga, Murcia, Navarra, Valencia y Vizcaya.

Una de las conclusiones del informe precisa que "sorprende que los precios en los colegios públicos "difieran tanto" de una provincia a otra y que estén "tan alejados" en algunos lugares los costos de los centros privados y los públicos.

Muchos niños

El informe, que otorga a los centros públicos y a los concertados una nota media global similar, de 6 puntos, mientras que a los privados sólo los califica con un 6,6, pese a la diferencia de precios (hasta diez veces más en los privados), precisa que en los colegios concertados hay muchos niños por profesor. Concluye que los "elevadísimos precios de la privada" no se justifican en función del número de alumnos por profesor, los idiomas, la gama de niveles de enseñanza, dependencias sanitarias o la existencia de profesores para niños "especiales".

M.C.D.2022

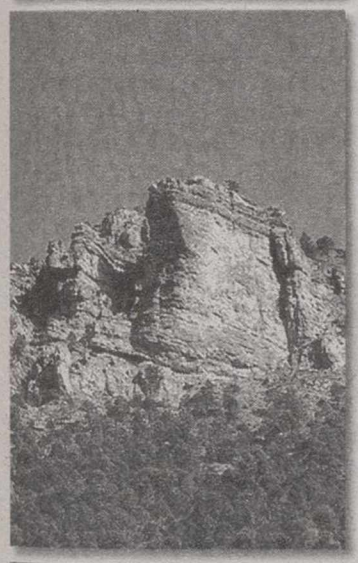

PUBLIKÉ? 967 248 056

EROSKi
albacenter

del 1 al 15 de octubre
Quincena
Especial

Sierra del Segura
Sierra Viva

Productos de Castilla La Mancha
ALBACETE

Naturalmente Buenos

Actividades Quincena
Especial Sierra del Segura del 1 al 15 de octubre

SÁBADO 2 DE OCTUBRE

- MUESTRA FOLCLÓRICA DE BAILES TRADICIONALES POR EL GRUPO FOLCLÓRICO "ASOCIACIÓN CULTURAL VIRGEN DE LOS DOLORES" DE RIOPAR.
- TALLER Y EXPOSICIÓN DE CERÁMICA. PROGRAMA DE INSERCIÓN DE NERPIO: PINTURAS RUPESTRES; EL PLANTÓN DEL COVACHO; ESCUDOS; OTROS.
- DEGUSTACIÓN DE PRODUCTOS CASEROS MACEO, S.L. (19:00 H.)

SÁBADO 9 DE OCTUBRE

- INFORMACIÓN SOBRE FERIA DE TRADICIONES POPULARES DE LA SIERRA DEL SEGURA A CELEBRAR EN YESTE
- TALLER DEMOSTRATIVO DE CARPINTERÍA ARTESANAL LLEVADO A CABO POR LA EMPRESA ANTIGUA USANZA, C.B.
- DEGUSTACIÓN DE PRODUCTOS MACEO, S.L. Y PRODUCTOS CABAAUELAS (DE LA EMPRESA PRODUCCIONES. AUTÓCTONAS, S.L.) - (19:00 H.)

Información:
OFICINA CEDER • Apdo.Correos, 38
02430 Elche de la Sierra •ALBACETE
Tlf.: 967 41 11 00 • Fax: 967 41 00 60
e-mail:sierrasegura@paralelo40.org

SABORES DE NUESTRA TIERRA

M.C.D.2022

La Tribuna inmobiliaria

API sanmartín
agencia de la propiedad inmobiliaria

VENDE PISO
Zona Feria, 75 mts., salón, 3 habit. 1 baño, cocina amueblada, calef. indiv. gas. Seminuevo (Ref. 506)

VENDE PISO
Hermanos Pinzón, 120 mts. const. 4 dormitorios, baño, aseo, ascensor. Luminoso (Ref. 569)

VENDE PISO
Zona Isabel la Católica, 4 habit., 2 baños, ascensor, calef. indiv. trastero y garaje. Edificio 8 años. (Ref. 609)

VENDE PISO
Zona Residencia, salón, 2 dormitorios, baño, 1º sin ascensor, poca comunidad. 5'5 mill. (Ref. 594)

VENDE PISO
Zona Industria, salón, 3 habit., cocina amueblada amplia, 2 baños, calef. ind. gas, trastero, garaje opcional. Seminuevo. (Ref. 621)

VENDE PISO
Calle Baños, 90 mts., 3 dormitorios, 1 baño, ascensor, calefacción. 11 mill. (Ref. 519)

VENDE APARTAMENTO
Zona Hospital, salón, 2 habit., baño, cocina amueblada, ascensor, calef. indiv. Seminuevo. 9,1 Mill. (Ref. 2002)

VENDE PISO
Zona Altozano, salón, 3 habit., baño, aseo, ascensor, calefacción. 12,5 Mill. (Ref. 606)

VENDE DUPLEX
Tesifonte Gallego, 2 y 3 dormitorios, vestidor, baño, aire acondicionado, calidades de lujo

PABLO MEDINA, 1
(Esquina San Antón)
Tlf. 21 20 02. ALBACETE

---

ms
SERVICIO INTEGRAL
API INMOBILIARIA

Compra–venta
Traspasos
Pisos
Locales
Solares
Rústicas
Tasaciones

GESTIONAMOS SU HIPOTECA:
HASTA EL 100%
DESDE UN 3,25%

SEGUROS Multiriesgo del Hogar y Vida
C/ Pedro Martínez Gutiérrez, nº 13
Tel: 967 590 029
ALBACETE
E-mail:mssi@dirac.es

PISO EN VENTA
REF. 4934 AVDA. RAMON Y CAJAL
Tres dormitorios, baño, aseo, salón, calefacción y ascensor. Oportunidad. Precio: 10.000.000 ptas.

PISO EN VENTA
REF. 4931 PLAZA DE LA MANCHA
Cuatro dormitorios, dos baños, salón, vistas a la calle La Caba. Cocina amueblada. Precio: 16.000.000 ptas.

CHALET EN VENTA
REF. 4927. URBANIZACION PARQUE UNIVERSIDAD
Vivienda de 4 dormitorios, baños, aseo, salón, calef. indiv. Buhardilla. Bodega.

APARTAMENTO EN VENTA
REF. 4923. CALLE AVILA
Un dormitorio y salón, plaza de garaje. Totalmente amueblado. Edificio seminuevo. Precio: 11.500.000 ptas.

PISO EN VENTA
REF. 4922. ZONA PRYCA
Vivienda ubicada en la calle Acuario. 4 dormitorios y salón, plaza de garaje, calef. indiv., Superficie útil: 130 m². Precio: 13.000.000 ptas.

PISO EN VENTA
REF. 4899 PEREZ GALDOS
4 dormitorios, dos baños, salón. Plaza de garaje, calef. indiv. 110 m². Nuevo. Precio: 23.000.000 ptas.

PISO EN VENTA
REF. 4898 PEREZ GALDOS
4 dormitorios, dos baños, salón, calef. central. Totalmente reformado. Cocina amueblada. Plaza de garaje. Precio: 18.500.000 ptas.

APARTAMENTO EN VENTA
REF. 4905 CALLE LAUREL
2 dormitorios, baño, salón. Terraza de 20 m². Calef. indiv. Cocina amueblada. Precio: 9.100.000 ptas.

PISO EN VENTA
REF. 4902 HERMANOS PINZON
4 dormitorios, baño, aseo, salón 120 m². útiles. Ascensor. Precio: 10.500.000 ptas.

INFORMACION EN EXCLUSIVA:

GRUPO INMOBILIARIO SANCHEZ DEL RIO
C/ La Caba Nº 8 ALBACETE
Teléfono: 967-50 42 06
API
JUAN CARLOS GONZALEZ FELIPE
www.netvision.es/sanchezrio

OBRAS URBANAS S.L.
A.S.C.
Tlf. y fax (967) 24 12 59
C/ Gaona, 14 – Bajo
02001 – Albacete

PROMOCIONES EN ALBACETE:
C/ CONCEPCION 2 Y 3 DORMITORIOS
C/ HERMANOS QUINTERO 2 Y 3 DORMITORIOS
PROMOCIONES EN HELLIN:
C/ QUEVEDO (V.P.O.) 3 Y 4 DORMITORIOS
PRIMERAS CALIDADES
FINANCIAMOS A SU MEDIDA

ALBACETE INMOBILIARIA
API
ALBACETE INMOBILIARIA

Venta de Atico Céntrico
3 dormitorios. Cocina amueblada. Terrazas. 2 baños. Calefacción individual. Ascensor. Nuevos, con mejoras.

C/ Antonio Machado
4ª planta, 3 dormitorios, baño, aseo, ascensor, calefacción, cocina amueblada, salón, orientado al medio día. 8 años de antigüedad. 14.000.000 ptas.

C/ Ríos Rosas
Se alquila piso, 3 dormitorios con armarios, calefacción individual, seminuevo, opción a garaje, cocina amueblada.

C/ San Antonio
Piso 119 m²., 3 dormitorios, cocina grande, 2 baños, calefacción, ascensor. Totalmente reformado. Buena zona

Alto Los Molinos
Venta de chalet, 300 m² + 35 m² de jardín, 4 plantas, piscina, 7 dormitorios, 3 baños, garaje, seminuevo.

C/ Collado Piña
Venta de piso, 150 m²., 4 dormitorios, 2 baños, ascensor, calefacción, trastero, garaje. Precio: 13.500.000 ptas.

Se alquilan oficinas
A 1.000 ptas/m², en Campollano c/ E.

Se alquila local
con cámaras frigoríficas en Polígono

Mayor, 67
Tlfs. 967 / 52 34 00
ALBACETE

AGENCIA Inmobiliaria Tarruella
API: EMILIANO TARRUELLA YAGUE

Vende
Menéndez Pidal, 102 m., salón, 3 dormitorios, baño, aseo, cocina amueblada. Antiguedad 7 años. Precio: 13.000.000

Vende
Piso en Pº de la Cuba, 130 m., 4 dormitorios, baño, aseo, cocina amueblada. Precio: 14.000.000 ptas.

Vende
Zona Ayuntamiento, a estrenar, 117 m. útiles, salón, 4 dormitorios, 2 baños, trastero, garaje. Precio: 28.000.000

Vende
Villacerrada, 147 m., salón, 4 dormitorios, 2 baños, cocina amueblada. Precio: 16.000.000

Alquila
Piso de lujo en Altozano, 70 m., salón, 2 dormitorios, 1 baño, parquet, aire acondicionado, sin muebles. 75.000 pts., incluida comunidad

Alquila
Apartamento amueblado nuevo, c/ Iris, salón, 1 dormitorio, baño, cocina independiente. 60.000 pts., incluida comunidad

Tesifonte Gallego, 14
Entreplanta
Información: Tef.
50 55 07
ALBACETE

INMOBILIARIA - HOGAR

INMOBILIARIA HOGAR COMPRA SU PISO PAGO EN EFECTIVO

C/ Antonio Machado, 26 Bajo.
Tlfno.: 967 23 55 55 – ALBACETE

VENDE PISOS EN TODAS LAS ZONAS DE ALBACETE

Inmobiliaria Merlin ☎967 248 718

Rosario, 16 1º Dcha Albacete

SI COMPRAS O VENDES CON NOSOTROS LA ESCRITURA DE COMPRAVENTA TE SALDRA GRATIS.
OFERTA DESDE 20–8–99 AL 20–9–99

- **MERLIN INMOBILIARIA** Vende piso en zona Centro, 150 útiles, 5 dormitorios, 1 baño 1 aseo, gran inversión, precio 15.000.000. Ref. 400. Tfno: 967 24 87 18
- **MERLIN INMOBILIARIA** Vende ático–duplex en c/ Calderón de la Barca, 220 útiles, 5 dormitorios, 2 baños y 1 aseo, 5 años, garaje y trastero, precio 33.000.000. Ref. 555. Tel. 967 24 87 18
- **MERLIN INMOBILIARIA** Vende apartamento nuevo en c/ Tinte, 70 útiles, 2 dormitorios, 1 baño, acabados de 1ª calidad, con garaje, precio 14.000.000 pts. Ref–185. Tfno: 967 24 87 18
- **MERLIN INMOBILIARIA** vende bajos y primeros en Doctor Ferrán muy económicos. Gran oportunidad. Tef. 967–24 87 18
- **MERLIN INMOBILIARIA** Vende bajos en promoción en Cararetas de 3 dormitorios, con plaza de garaje, precio 16.500.000 pts. Ref. 800. Tef. 967 24 87 18
- **MERLIN INMOBILIARIA** Vende piso en c/ Lepanto, 120 útiles, 4 dormitorios, 1 baño y aseo, con garaje, precio 17.500.000 ptas. Ref-672. Tef: 967 24 87 18
- **MERLIN INMOBILIARIA** Vende piso zona Parque Lineal, 120 útiles, 4 dormitorios, 1 baño, y 1 aseo, reformado totalmente, precio 15.000.000. Ref–648. Tfno. 967 24 87 18

© PUBLIKé?

M.C.D.2022

La naturaleza de las cosas

DANIEL SANCHEZ ORTEGA

Y en esto, llegó lo del AVE, maná de votos o patata caliente, que cualquiera sabe, último recurso para encantar votantes, donde la prevalencia de la razón suele quedar preterida ante la sinrazón del voto odiciado. Y es que el AVE tuvo la mala suerte de venir cogido en la pinza de dos campañas electorales, circunstancia donde un voto, como el del señor Cayo, bien vale una misa, diez conversiones ecológicas, tien conversiones paulinas, mil romerías y otros tantos ruegos y besuqueos al santo correspondiente. Llegó el AVE, decíamos, y con él el escánalo, el "tira–y–afloja", el etnocentrismo, el oportunismo, los ecólogos, el espíritu de la confusión y de la taifa... y sobre todo la avalancha de los políticos, dando brillo y esplendor a la ceremonia de la confusión.

El lector probablemente se encuentre a punto de rebasar el umbral de la saturación, si no el de la paciencia, frente a tanta tinta de calamar, y de otra, capaz de velar a cualquiera la evidencia de lo que está en la propia naturaleza de las cosas y de la historia. Le pedimos de antemano indulgencia por ello.

Figura 1

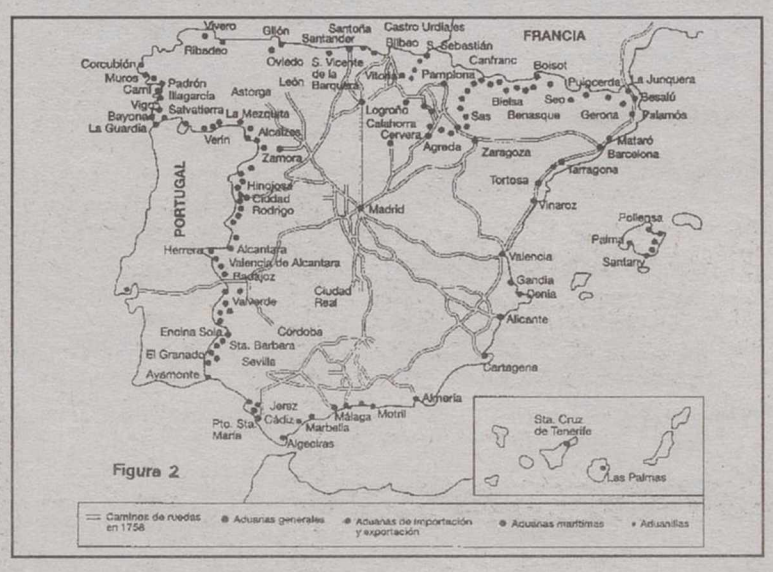

Figura 2

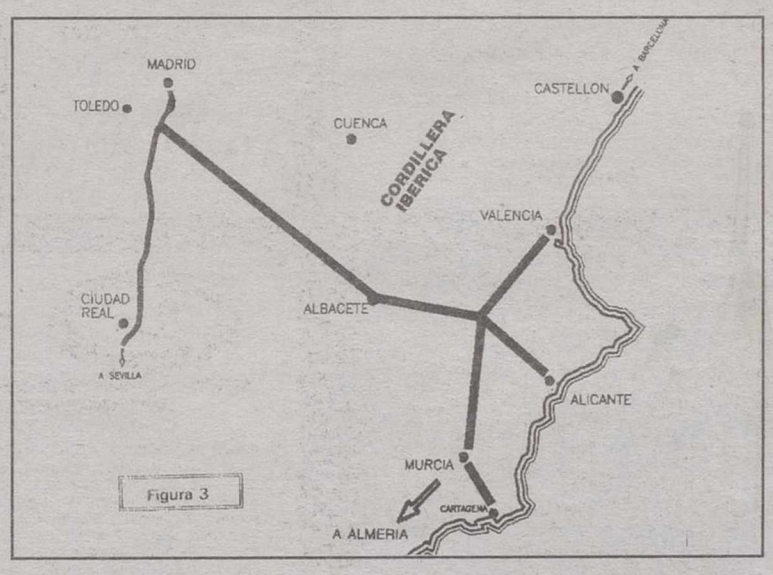

Figura 3

De rerum natura (la naturaleza de las cosas)

En este asunto del AVE, donde Albacete y la región levantina se juegan una parte importante de su futuro, priman no pocos intereses electoralistas y bastantes más voluntarismos, siempre contumaces en ignorar algunos elementos, básicos a nuestro entender; a saber:

1º.- Que Castilla La Mancha es una creación (quimera acaso) de arquitectura política, precipitada, irreflexiva e interesada, omisión hecha de la geografía, la historia y la razón.

2º.- Que carece de cualquier núcleo urbano dinamizador del conjunto regional, dado el carácter periférico de las cinco capitales de provincia. La verdadera capital funcional de la región, Albacete, no es, por razones que se me antojan oscuras, su capital política, administrativa o universitaria.

3º.- Que la desvertebración regional es la consecuencia más directa del voluntarismo que la creó, tan ajeno a la naturaleza de las cosas.

4º.- Que su vertebración, de ser posible, debe contemplar la intensidad de los flujos de tránsito, demográficos, comerciales, de capital, etc., entre cada una de sus partes respecto al centro gravitatorio principal, y los de éstas entre sí. Creemos que la **figura nº 1** (de 1988, adaptada) puede aportar bastante claridad al respecto.

5º.- Que de realizarse, no se puede ignorar la realidad de Madrid, la verdadera urbe dinamizadora de cuatro de los cinco núcleos de población más importantes de la región central y de la ancha Castilla: la Castilla que jamás debió ser fragmentada.

6º.- Que, pese a todo, Castilla-La Mancha existe, por cuanto es lo más realista aceptar el hecho como irreversible a medio plazo, tratando de diseñar en el entretanto un futuro menos dependiente y subvencionado, una región cuyo destino no pase por ser la cenicienta eterna o la colista perpetua en el "ranking" de los indicadores fundamentales del desarrollo nacional.

7º.- Que Albacete, conviene no olvidarlo, se organiza a caballo entre la atracción de Madrid y la pujante realidad de Valencia.

8º.- Que el AVE es una línea estratégica de carácter nacional, vertebradora del país (tan necesitado de cohesión interna) y de conexión con las redes continentales europeas. No es por tanto el AVE, ni debe ser, el primer recurso para la vertebración regional. De realizarse, de poco servirá el pugnar *contra naturam*, si al final, hágase lo que se hiciere, la naturaleza de las cosas siempre terminaría por tornarlas a su sitio exacto (véase, si no, el presente de la actual carretera La Roda–Ocaña y su futuro como autopista de peaje). La vertebración regional debe estructurarse desde tres perspectivas, al menos, que, a nuestro juicio prescribe la lógica: todas las lógicas; a saber: la que configura la realidad natural y económica y el interés nacional (el AVE es una pieza fundamental); la que contempla la realidad pujante de la comunidad de Madrid, de la cual es Castilla-La Mancha su área natural de expansión; y la que marca *velis nolis* (se quiera o no se quiera) la realidad política de nuestra región autónoma. Lo que sucede es que para ello bastaría con recurrir a vectores de otro nivel (excluidos, obviamente, el "tren botijo", las "aguadas" o el "tren del coche"), tales como la interconexión entre sus principales centros optimizando la red de carreteras (bastante buenas por lo general, y La Mancha sin vertebrar, pese a todo), e incluso valiéndose de nuevos trazados ferroviarios convencionales, contando de antemano, eso sí, con su previsible rentabilidad negativa. En este esquema, la conexión entre las partes no debe prevalecer, sino todo lo contrario, sobre la vinculación con el verdadero núcleo organizador del territorio: la megápolis madrileña, hoy en la etapa interesante de "derrame y desbordamiento" sobre su espacio natural de expansión urbana, demográfica, industrial y económica. Volvemos a insistir en cuanto se pone de manifiesto en la **figura nº 1**

9º.- Y Albacete. Nuestra ciudad, basculando entre Levante y Madrid, es el centro natural de paso y distribución de cualquier red troncal de comunicaciones que trate de unir el centro peninsular con la fachada levantina. Su vinculación con Levante y el Sureste es tan notoria que el obviar esta realidad, tan avalada por la historia, la geografía, la economía y, en definitiva, por la naturaleza de las cosas, sería, además de error, no sólo un gravísimo despropósito hacia nuestra ciudad, provincia y región, sino también hacia el conjunto de los intereses nacionales y los particulares de la toda la región Sureste.

La lección de la Historia

En el diario *LA TRIBUNA DE ALBACETE* viene apareciendo con asiduidad una página reivindicativa del trazado sur, cuyo contenido se estructura en un gráfico tan expresivo como didáctico, y en unas cuestiones planteadas a determinados señores, que hasta el momento guardan su respuesta bajo el forro de sus silencios. El interés de esta página no radica solamente en la verdad que demandan sus cuestiones, sino en la verdad histórica que encierra su parte gráfica (ver **figura 3**).

Una y otra vez se ha echado mano del trazado del ferrocarril actual, por obra del marqués de Salamanca (quien, por cuanto se ve, escogió el camino más conveniente) como argumento probatorio, que lo es además. Sin restar mérito al marqués, conviene no obstante relativizar su audacia, porque el "trazado sur" ya lo tenían perfectamente claro los ilustrados del siglo XVIII. A tal efecto, proponemos a los lectores la comparación de las **figuras 2 y 3**, con la convicción de que llegarán seguramente llegarán a alguna conclusión interesante.

Salvo que partamos del prejuicio de que nuestros antepasados eran necios de solemnidad, no se podrá obviar su acierto al contemplar al entonces insignificante Albacete (o tal vez Chinchilla), como núcleo distribuidor del tránsito entre la Corte y el Levante. Pero lo que más sorprende, a nuestro juicio es la conexión de Murcia con Valencia a través de uno de los surcos naturales que definen las últimas estribaciones de las sierras béticas, en el punto exacto donde la actual La Encina (o sus inmediaciones) sería la verdadera encrucijada. Si la Historia es la maestra de la vida, algo debe enseñar, que nada nuevo existe bajo el sol, ni tan siquiera el sentimiento ecológico, manifestado de manera tan insistente a través de todas las ordenanzas de la época, y aún anteriores.

La "Z" del Zorro

El trazado propuesto por la Junta de Comunidades (Madrid–Guadalajara–Cuenca–Albacete–Valencia) no se asemeja a la "espiral" de la que tanto se habla, sino, a nuestro entender, a una "Z", descomunal, zeta ígnea de Antonio Banderas en la piel ya castigada de nuestra región; zeta–trampa, zeta cazavotos, zeta del despropósito regional y del agravio nacional, zeta esquiva, perifrástica y torticera en un país que recaba, ahora más que nunca, altura de miras, vista larga, paso corto, mente clara y postergaciones varias: lo electoralista ante la conveniencia general; lo contingente ante lo trascendente, y el hambre de votos de hoy por el pan para mañana. *Natura parendo vincitur* (a la naturaleza se la vence obedeciéndola) decían los romanos, que en esto del trazado de las vías andaban más que sobrados; tanto que, según señalaba con tanto acierto mi buen amigo José Antonio García Cebrián en este mismo periódico, se recababa de vez en cuando la ayuda de un burro, de cuya sabiduría natural y tino en la elección debería tomar nota más de una Dirección General; quienes soslayaron la ruta La Roda–Ocaña a la hora de trazar la autovía Madrid–Valencia; y quienes, contumaces en el error, se empecinan en defender la "Z" del Zorro, el único trazado que posee la rara virtud de pugnar contra la geografía, la historia, la economía, la ecología, la filosofía de la alta velocidad, y, en definitiva, contra la naturaleza de las cosas.

Y en esto estábamos cuando se nos vino a amenazar con no se qué reserva de la biosfera que quedaría muy dañada de ejecutarse el trazado sur del AVE. Naturalmente que existen argumentos sobrados para desmontar con facilidad tamaña afirmación, aunque su inconsistencia nos aconseja rebatirla utilizando el atajo más corto: recomendar a los lectores el examen de cualquier atlas, incluso no demasiado detallado, y por nuestra parte no restar más espacio al periódico ni paciencia al lector.

M.C.D.2022

HELLIN

Finalizó el convenio entre Ayuntamiento y feriantes

A. ROMERO

Como es habitual, el fin de la feria por este año marcará el inicio de los correspondientes análisis y evaluaciones en los que serán muchas las versiones que podrán escucharse, independientemente de lo que en forma particular puedan opinar los ciudadanos sobre los siete días festivos.

A partir de ahora será también cuestión a tener en cuenta por el equipo de gobierno las posibles actuaciones que de cara al futuro se tenga previsto realizar. Entre ellas, uno de los aspectos prioritarios puede ser el nuevo convenio a efectuar entre el Ayuntamiento y la Asociación de Feriantes, si desde la institución municipal se considera oportuno renovarlo, ya que el actual se ha dado por finalizado con la celebración de éste certámen.

Así pues, más tarde o más temprano deberá acordarse el camino a seguir en el futuro sobre dicho apartado, que resulta de gran importancia por varios factores, uno de ellos es el estrictamente económico, negociando los ingresos que por este concepto de arrendamiento sobre los terrenos del ferial pueda ingresar el Ayuntamiento, no siendo muy alta la cantidad que hasta ahora se ha estado percibiendo por dicho capítulo. Otro de los apartados será el espacio que se decida incluir en este sentido, puesto que ahora puede igualmente ser un buen momento para pensar si no sería conveniente que el Ayuntamiento hiciese alguna reserva de terreno. Aunque el tema del convenio sea uno de los aspectos prioritarios, de cara al futuro es probable que deba adoptarse alguna determinación en cuanto a una posible ampliación del recinto ferial, que a todas luces se está quedando insuficiente. Sobre ello ya se han escuchado algunas voces que desde el grupo gestor municipal, incluido el alcalde, han expuesto sus opiniones al respecto, aunque bien es cierto que casi todas ellas se han manifestado a nivel particular, aunque esto no es obstáculo para que se comience a pensar en una manera más firme en ese tema.

La feria de Hellín está experimentando un crecimiento importante de un año para otro y es un hecho que el actual recinto va a quedar muy pronto insuficiente para albergarla, ante lo que deberá irse pensando en buscar solución a un capítulo que en principio puede que no se presente muy fácil, pero al que no habrá más remedio que hacer frente.

Todavía restan muchos meses para que la recién terminada feria vuelva otra vez a estar presente. Pero si las planificaciones se van haciendo con el tiempo suficiente es muy probable que puedan barajarse diversos criterios hasta encontrar el que sea más idóneo para ir potenciando cada vez más el certámen hellinero. Como cierre de la presencia de Ntra. Sra. del Rosario se celebrará una misa de campaña.

El fin de la feria por este año marcará el inicio de los correspondientes análisis y evaluaciones.

La red MRW abre una nueva franquicia en Madrigueras

LT

La red de transporte urgente MRW ha abierto en Madrigueras su sexta franquicia en la provincia de Albacete. La nueva oficina está ubicada en la calle Pablo Picasso, 12 y Purificación Henares es la titular de la misma.

Con esta apertura, MRW dispone ya de un total de 525 franquicias repartidas en España, Andorra, Gibraltar y Portugal.

Sin cargos adicionales

Gracias a esta extensión, la compañía recoge sin cargos adicionales de kilometraje al 86'21 por ciento de la población española y entrega sin recargos en la totalidad del territorio.

MRW destaca por destinar más del uno por ciento de su facturación anual bruta a Ayuda Social, por disponer de planes gratuitos de ayuda a estudiantes y soldados (sub 25), así como a estudiantes en el extrajero, e importantes descuentos actualmente a más de 1.200 entidades sin ánimo de lucro, que están adscritas al Plan MRW-Ayuda.

Cuenta con la certificación AENOR que asegura la calidad conforme a las exigencias de la norma española UNE ISO 9002 y también con el ISO 14001 de Medio Ambiente.

MRW dispone de un teléfono gratuito, que es el 900 300 400, para cualquier consulta sobre los servicios de la compañía.

En cualquier caso, la red de transporte urgente MRW ha abierto en Madrigueras su sexta franquicia en la provincia de Albacete.

Purificación Henares es la titular de la misma.

Romería en Chinchilla en hono de San Miguel Arcángel

E. SANCH

Con una temperatura to mente veraniega, el pas miércoles, dia 29, festividad patrono de la ciudad, S Miguel Arcángel, el par conocido por "El Tejar", sit do a tres kilómetros de la ma, se vio totalmente desb dado por las numerosas fa lias y grupos de amigos se dieron cita en el mis para durante tota la jorn honrar al Santo, quedando población prácticamente va Colaboró al esplendor de misma, las notas alegres, tivas y jocosas de la prestig charanga "Parque-Sur" hizo bailar en la sesión de de, hasta los más recalcitran

Ya el ambiente festivo puso de manifiesto en la pera del martes, cuando en Plaza de la Mancha y a ocho de la tarde, se servía forma gratuita cuerva y pa ma, con garbanzos por Comisión de Fiestas del Ay tamiento, a todo aquel vec que lo deseó. Pero fueron un potentes cohetes, junto a notas musicales de la charang lo que a las nueve del día fe tivo, ponían de pie al vec dario, para que a las diez recogiese la imagen de S Miguel, para trasladarla romería al mencionado para donde se halla su ermita-te plete y ofrecer el sacrificio la Misa en su honor, por pa de nuestro párroco y al q asistieron numerosos fieles.

Toda la jornada transcur dentro de un maravillo ambiente de amistad, aleg y hermandad, prodigándose cánticos locales, chistes, br mas, juegos populares, conc sos diversos, estira garro carreras, etc. que dieron todos los presentes motivos diversión y entretenimiento.

Sobre las ocho de la tar se regresó al templo, ent vítores y cánticos, para que u potente traca, sobre las di de la noche diera por term nada esta festividad lúdico-r ligiosa que revela una vez m que la fe y la tradición en es noble ciudad perdurará p todos los tiempos.

Hace unos días tuvo lug la inauguración de un nue bar-pub, conocido con el no bre de "La Roca" ya que situación está totalmen incrustada en una antigua cue va, que da su ambiente natur y agradable a la estancia.

Su propietario Juli Navarro y familia, hace estancia agradable a tod aquel que se acerca, y pued contemplar una bella panor mica de la llanura albacetens

Donación de sangre en Ontur

El día 5 de octubre se efec tuará una donación de sangr en Ontur en los locales d Salón del Parque y por la tard de 6 a 9 horas.

M.C.D.2022

VILLARROBLEDO

El 2 de noviembre se cierran las solicitudes de ayuda al Proder

J.M.

El Programa de Desarrollo y Diversificación Económica en Zonas Rurales (Proder) cerrará el plazo de recepcción de solicitudes el próximo dos de noviembre. Tras dos años de funcionamiento, este programa ha generado una inversión en la zona de más de 1.100 millones de pesetas, comprometiendo la creacción de 250 puestos de trabajo. Estos beneficios han repercutido en el cecimiento económico de los dos municipios que componen la Mancomunidad Mancha-Centro, Villarrobledo y Minaya.

El objetivo de este programa operativo es impulsar el desarrollo endógeno y sostenido de las zonas de aplicación, a través de la diversificación de la economía rural. Entre las meeidas propuestas desde el programa para acceder a las ayudas están la valorización del patrimonio rural, el fomento de inversiones turísticas, creacción de pequeñas empresas, actividades de artesanía y la mejora de la extensión agraria y forestal. Los beneficiarios finales son agricultores que diversifiquen su actividad, personas físicas o jurídicas que realicen inversiones generadoras o de mantenimiento de empleo, entidades sin ánimo de lucro, ayuntamientos y mancomunidades.

En Villarrobledo, el Ayuntamiento ha aprovechado estas ayudas para promover importantes actuaciones en los accesos por carretera a la ciudad, promoción turística y acondicionamiento eléctrico en el polígono industrial de San Cristobal. Minaya también se ha beneficiado de este programa, posibilitando la construcción de una pista polideportiva, iluminación del Campo de Fútbol e instalación de una báscula municipal. Desde la Mancomunidad Mancha-Centro también se han apoyado otras actividades, como la realización de jornadas técnicas, promoción de productos agroalimentarios, etc. Respecto al apoyo otorgado a proyectos particulares destacan las ayudas concedidas a una empresa de recogida y reciclaje de residuos, un laboratorio virológico, taller de artesanía y casas rurales, hasta superar el centenar.

Plaza de Villarrobledo.

Concentración en Caudete contra la ubicación de la Central Eólica

LT

El pasado viernes, 24 de septiembre, la Plataforma pro defensa de las Sierra de Santa Bárbara y el Revolcador de Caudete llevó a cabo en las puertas del Ayuntamiento una concentración con pancartas en las que se leía: "Sí a la energía eólica, No a la ubicación".

Al finalizar el acto que duró una hora, se leyó un manifiesto en el que se instaba al gobierno local a pronunciarse sobre la instalación de la Central Eólica sobre las cumbres de los montes más elevados de la localidad. Por otro lado, el lunes 27 se presentaron en la Comisión Provincial de Urbanismo de Albacete más de 2.200 firmas para solicitar un plazo más amplio en el requerimiento que se le hizo al Ayuntamiento para concer cual es la calificación exacta de los terrenos que ocuparía dicha central.

La Plataforma considera que este proyecto es demasiado trascendente como para se resuelva en una simple votación plenaria, por lo que solicita a los ediles caudetanos, tal como prometió el PSOE en su programa electoral, un período de información ciudadana, dando participación a los grupos implicados.

En este mismo sentido informativo, se presentó el miércoles 29 en Almansa la Plataforma de Caudete. La conferencia dada por un fundador de ADENA, Carlos Aguilera, así como la proyección de diapositivas, sirvieron para implicar a los aqsistentes en la defensa de sus montes, puesto que parte de esa central afectaría también terrenos almanseños.

El fin de semana se esperaba la visita desde Albacete de una representación de ecologistas de AEDENAT para concer las sierras y valorar su patrimonio biológico y paisajístico, con el fin de difundirlo y valorarlo en los organismos en que la asociación tiene representación.

Protestas contra la localización de la Central Eólica.

El Robledo prepara sus Fiestas Patronales del Día del Pilar

LT

El Ayuntamiento de El Robledo prepara las Fiestas Patronales del día del Pilar, con un intenso programa de actividades de carácter popular y participativo, entre las que destacan las musicales, taurinas y aquellas, que, aun siendo tradicionales llevaban camino de desaparecer.

Por otra parte, el alcalde, David Cuerda asegura que con las fiestas "los municipios pequeños tienen la oportunidad de darse a conocer".

Los festejos taurinos, la música, el baile, el deporte y la recuperación de algunos festejos tradicionales, son algunos de los ingredientes más atractivos con los que este año pondrán en marcha las fiestas patronales de El Robledo, entre los días 9 y 12 de octubre.

Para el alcalde, las fiestas locales "son una oportunidad para dar a concer las tradiciones y las costumbres de nuestros pueblos, por eso queremos recuperar algunas actividades y algunos juegos populares que iban camino de desaparecer".

Con el doble sentido de recuperación de juegos populares y el de promocionar El Robledo, desde el Ayuntamiento están organizando con la colaboración de Radiotelevisión Almenara, el Primer Campeonato de Carrera de Sacos para mayores de 16 años y con más de 200.000 pesetas en premios en metálico.

La competición se disputará el lunes día de 11 de octubre, siendo las series por la mañana y la final por la tarde.

Premios

El ganador conseguirá un premio en metálico de 75.000 pesetas, un trofeo y un fin de semana para dos personas en la Casa Rural que el Ayuntamiento de El Robledo ha acondicionado en una antigua estación de Renfe y que pronto abrirá sus puertas para que los aficionados al turismo rural, tengan un buen sitio para pasar unos días de descanso, en un lugar con múltiples posibilidades turísticas en la naturaleza.

Todos los participantes en la carrera de sacos recibirán una bolsa de avituallamiento, los diez finalistas obtendrán premio en metálico y trofeos o medallas.

La inscripción se podrá hacer hasta una hora antes del inicio de la competición, que será el luner 11 de octubre a las 11 de la mañana.

El alcalde asegura que "quienes visiten El Robledo durante las fiestas, al igual que ocurre en el resto del año, será tratados como si estuviesen en sus pueblos y conocerán las grandes posibilidades que ofrece la zona para pasar unos días de vacaciones, ya sea en invierno o en verano".

M.C.D.2022

"El Juli" puso en pie al público con sus famosas lopecinas.

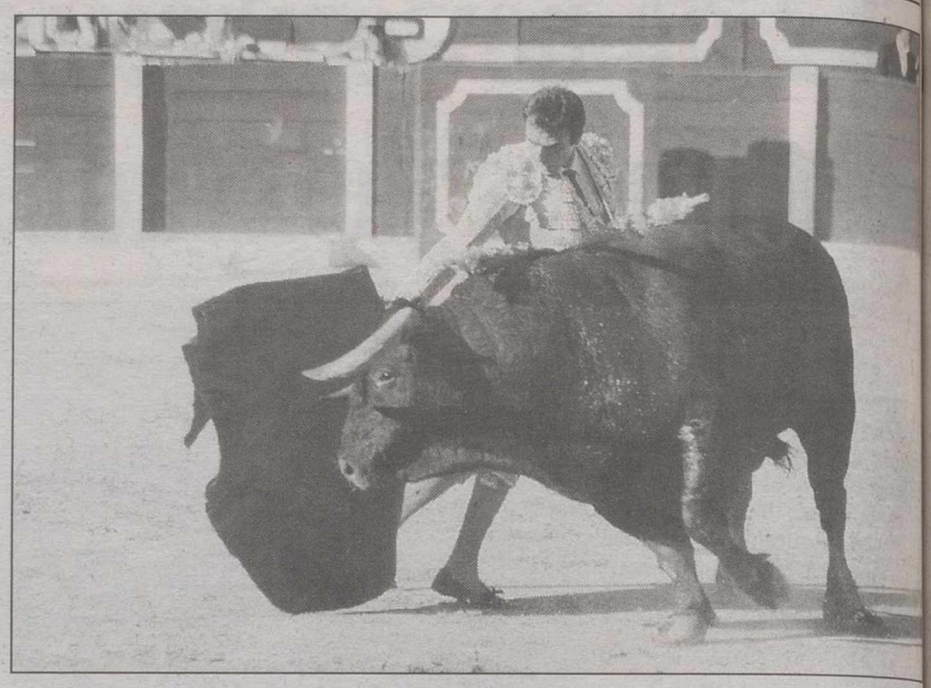

Ponce realizó una faena de mucho mérito al cuarto de la tarde.

Ponce, "El Califa" y "El Juli" se repartieron siete orejas de los astados de Samuel Flores

Los tres diestros y el mayoral salieron ayer a hombros en Hellín

Pedro J. GARCIA

Corrida de toros en Hellín con motivo de sus fiestas patronales.

Se lidiaron toros de la ganadería de Samuel Flores, bien presentados, nobles en general, siendo los mejores segundo y tercero; complicados cuarto y quinto, premiados con la vuelta al ruedo tercero y quinto.

Enrique Ponce, palmas y dos orejas.

José Pacheco "El Califa", vuelta al ruedo y dos orejas.

Julián López "El Juli", dos orejas y una oreja.

La plaza se llenó en tarde agradable.

Antes del inicio del festejo el público cantó el "Cumpleaños feliz" a "El Juli", quien ayer cumplió diecisiete años, y ovacionó a la terna.

La tarde comenzó en Hellín con tono festivo, felicitando el público a "El Juli" en el día de su cumpleaños, y terminó con el mismo tono de fiesta. La terna y el mayoral a hombros, mientras los espectadores ovacionaban a un niño que en los medios toreaba de salón. "El Juli" crea pronto escuela.

La realidad en el ruedo tuvo muchas más matices y no fue tan festiva por momentos. Ponce demostró su maestría para poder al complicado cuarto y arrancarle las dos orejas; "El Juli" puso por primera vez el pie al público con un quite por lopecinas a su primero, al que realizó una lucida faena, y "El Califa" también se la jugó ante el quinto de la tarde, frente al que estuvo muy valiente.

La faena de Enrique Ponce al primero de la tarde no tuvo mucha historia. Con un toro noble, pero soso y bronca en un sector del tendido, el valenciano terminó por contagiarse de esa sosería y ni toro ni faena trasmitieron al tendido. Lo despachó con media estocada y dos descabellos, escuchando palmas.

Otra historia fue lo realizado ante el cuarto de la tarde, un toro manso y que fue complicado en la muleta. Ponce no quería marcharse a pie de la plaza y tras brindar la faena al público comenzó su trasteo por bajo, para ir ganándole la partida poco a poco al toro de Samuel, con mucha técnica y saber estar. Fue una faena con tono ascendente, sobre todo una vez que el diestro pudo con el toro, logrando así, en los últimos pasajes, una meritoria y limpia serie al natural. Tras una estocada paseó las dos orejas del astado. Precisamente este faena le valió al valenciano para alzarse con el trofeo del Museo Cañamón a la mejor faena de la Feria hellinera.

"El Califa" tuvo dos caras ante dos toros bien distintos. El primero de su lote tuvo mucha nobleza, entrega en la muleta y un gran pitón izquierdo que no terminó de exprimir el diestro. Estuvo digno ante el astado y dio la vuelta al ruedo tras matar mal. Con el quinto mostró su faceta de valentía y se la jugó por momentos ante un toro que fue complicado. A base de exponer en la cara del toro y aguantar los parones fue ligando una faena que remató con dos buenos circulares iniciados por detrás. Tras una estacoda y un descabello cortó las dos orejas.

"El Juli" volvió a despertar la tarde y tras su quite con tres lopecinas y el tercio de banderillas el público se entregó al joven diestro. Con la muleta tuvo un buen inicio de faena, estando variado cuando el noble toro se apagó, con el que acabó tras un pinchazo y una estocada caída.

Menos claro fue el segundo de su lote, un toro soso y que embestía andando. Se apagó pronto el toro, como la tarde, y tras media estocada caída cortó otra oreja.

De esta forma, se vivió otra tarde de triunfo en Hellín, con la terna y el mayoral de la ganedería saliendo a hombros de la plaza.

La terna y el mayoral de la ganadería salieron a hombros del coso hellinero. TONY FERNANDEZ

San Rafael

Por otra parte, el próximo 24 de octubre se celebrará en Hellín una corrida de toros a beneficio de la Junta Local contra el Cáncer de esta localidad. Rafael de la Viña, Javier de Esperanza y Juan Bautista se enfrentarán a astados de la ganadería albaceteña de El Pizarral.

Caballero cortó cuatro orejas y un rabo en Abarán

LT

José María Manzanares, Manuel Caballero y "El Cordobés" salieron ayer a hombros en Abarán (Murcia) tras repartirse diez orejas y tres rabos.

Se lidiaron toros de Salvador Domecq, que dieron buen juego en general.

José María Manzanares, una oreja y dos orejas y rabo.

Manuel Caballero, dos orejas y dos orejas y rabo.

Manuel Díaz "El Cordobés", dos orejas y rabo y una oreja.

La plaza casi se llenó en tarde agradable.

Por otra parte, el diestro Pepín Jiménez volvió a entusiasmar en la plaza de Las Ventas con una faena bellísima y muy torera que le valió la única oreja que se concedió en el tercer festejo de la Feria de Otoño de Madrid, celebrado ayer, donde también actuaron José Luis Moreno y Dávila Miura, que no obtuvieron trofeos.

M.C.D.2022

Tribuna de la Caza y Pesca

El de Almansa sólo fue superado por el vasco Fermín Mourenza

Julián Olaya, subcampeón de España en San Huberto

Pedro GAMO

San Huberto, la caza del futuro tuvo en Olaya a su mejor protagonista. PEDRO GAMO

Tenía que pasar... Julián Olaya y su perra "Karen", de raza pointer, se venían midiendo desde hace tiempo con los mejores de la especialidad, y el pasado sábado 25 de septiembre, obtenían el premio a su profesionalidad y constancia, consiguiendo de manera brillante el subcampeonato de España de San Huberto celebrado en la población murciana de Fortuna. El de Almansa sólo fue superado por el vasco Fermín Mourenza que se alzaba con el primer puesto de la clasificación. Del vasco debemos de señalar que es uno de los mejores especialistas de la prueba en la que ha obtenido tres campeonatos nacionales y uno del mundo. Mientras la zamorana Mónica Novoa, con su pointer Jota, se aupaba al primer puesto en la categoría de Damas.

La organización del campeonato que cumplía su XVIII edición, corrió a cargo de la Federación de Caza de la Región de Murcia, y en la que tomaba parte activa la sociedad local de cazadores "El Cuchichero".

En un terreno formado por montículos y barranqueras yesosas y saldares con apenas vegetación arbustiva dónde eran las pequeñas matas como tomillos y esparto las que colonizaban un paisaje extremadamente árido y con la población de Fortuna, famosa por sus baños de aguas medicinales, rayando el poniente.

Uno de los atractivos que esperaba el numerosos público que se daba cita desde primeras horas de la mañana era la participación de su paisano Salvador Torralba, que defendía el título conseguido en la pasada edición. Al final Torralba no se encontró cómodo en el campo y los innumerables fallos le apeaban al undécimo puesto.

San Huberto es un memorable espectáculo dónde el binomio "cazador-perro" exhiben sus mejores dotes: lección que supo llevar a su máxima expresión el vasco Fermín Mourenza y su setter "Jeff". Así como de excepcional se puede calificar el recorrido realizado por "Karen del Castillo de Almansa" de raza pointer y conducida por el albaceteño Julián Olaya, que sin ningún género de dudas fue la gran revelación del campeonato sorprendiendo a propios y extraños con un impecable recorrido en el que incluso se dio la anécdota de llegar a poner la muestra a una liebre, que, lógicamente, el de Almansa dejó marchar después de la correspondiente comprobación.

Sin duda Julián Olaya es un adiestrador de lujo y sus perros suelen dejar el pabellón muy alto allí dónde participan. La anécdota de la liebre la relataba así a La TRIBUNA: "La perra ha realizado un recorrido excepcional. Karen me ha puesto a una liebre a más de 30 metros, ha hecho una muestra de escándalo".

Por su parte, las féminas hacían recorridos más que interesantes, imponiéndose al final la zamorana Mónica Novoa con su pointer Jota, por delante de la navarra Ione Fagoaga, mientras Ana I. Arbiol de Galicia, que venía a defender su título, tuvo que conformarse con el bronce. A la gran final entre los cuatro mejores participantes llamado "barrage", accedían, además de Olaya y Mourenza, el canario Manuel Beltrán y Vicente Lisarde de Valencia.

Pero la reñida participación estuvo entre los dos primeros, aunque al final fue el vasco el que tuvo más suerte y ganó por escaso margen de puntos a nuestro paisano Julián Olaya, que con esa meritoria segunda plaza tiene el pasaporte asegurado para representar a nuestro país en el próximo campeonato del Mundo de San Huberto que se celebrará los días 16 y 17 de octubre en Arezzo (Italia).

Julián Olaya, subcampeón de España y autonómico de San Huberto.

La clasificación en la categoría masculina quedó así:

1. Fermín Mourenza. "Jeff", setter inglés (País Vasco).

2. Julián Olaya. "Karen Castillo", pointer (Castilla-La Mancha).

3. Vicente Lisarde. "Khuman", pointer (Comunidad Valenciana).

4. Víctor M. Beltrán. "Tina", pointer (Canarias).

5. Eleuterio Antolín. "Coracha", braco alemán (Castilla y León).

6. Fermín Irigoyen. "Kruif" (País Vasco).

7. Alfredo Crespo. "Lupo", pointer (Madrid).

8. José G. Cosano. "Chiqui", pointer (Andalucía).

9. Jesús Sanz. "Ira", perdiguero (Castilla y León).

10. Pedro Fiol. "Auba", pointer (Baleares).

11. Salvador Torralba. "Max", pointer (Murcia).

12. Felix Pacheco. "Sherpa", pointer (Castilla-La Mancha).

13. Josep Lagunas. "Jagge", setter inglés (Cataluña).

14. José A. Vizan. "Kuka", pointer (Castilla y León).

15. Evaristo Martínez. "Fany", pointer (Asturias).

En el apartado de féminas, este fue el resultado:

1. Mónica Novoa. "Jota", pointer (Castilla y León).

2. Ione Fagoaga. "J.B.", pointer (Navarra).

3. Ana I. Arbiol. "Laika", pointer (Galicia).

4. Laura Mossi. "D'air", pointer (Valencia).

5. Mª Pilar Hernández. "Anita", setter inglés (Castilla y León).

6. Edurne Burutaran. "Nero", setter inglés (País Vasco).

7. Amaya San Sebastián. "Egun", setter inglés (País Vasco).

8. Modesta Iraola. "Heldo", pointer (País Vasco).

M.C.D.2022

NOS VAMOS DE CAZA CON:

La Tribuna de Albacete

PREMIOS

- TRES PLAZAS PARA UNA MONTERÍA EN FINCA DE PRESTIGIO
- OCHO PLAZAS PARA UNA CACERÍA DE PERDICES Y FAISANES
- UNA ESCOPETA MARCA BERETTA
- UN ARMERO
- UN BARBOUR
- UN JUEGO DE CUCHILLOS DE CAZA

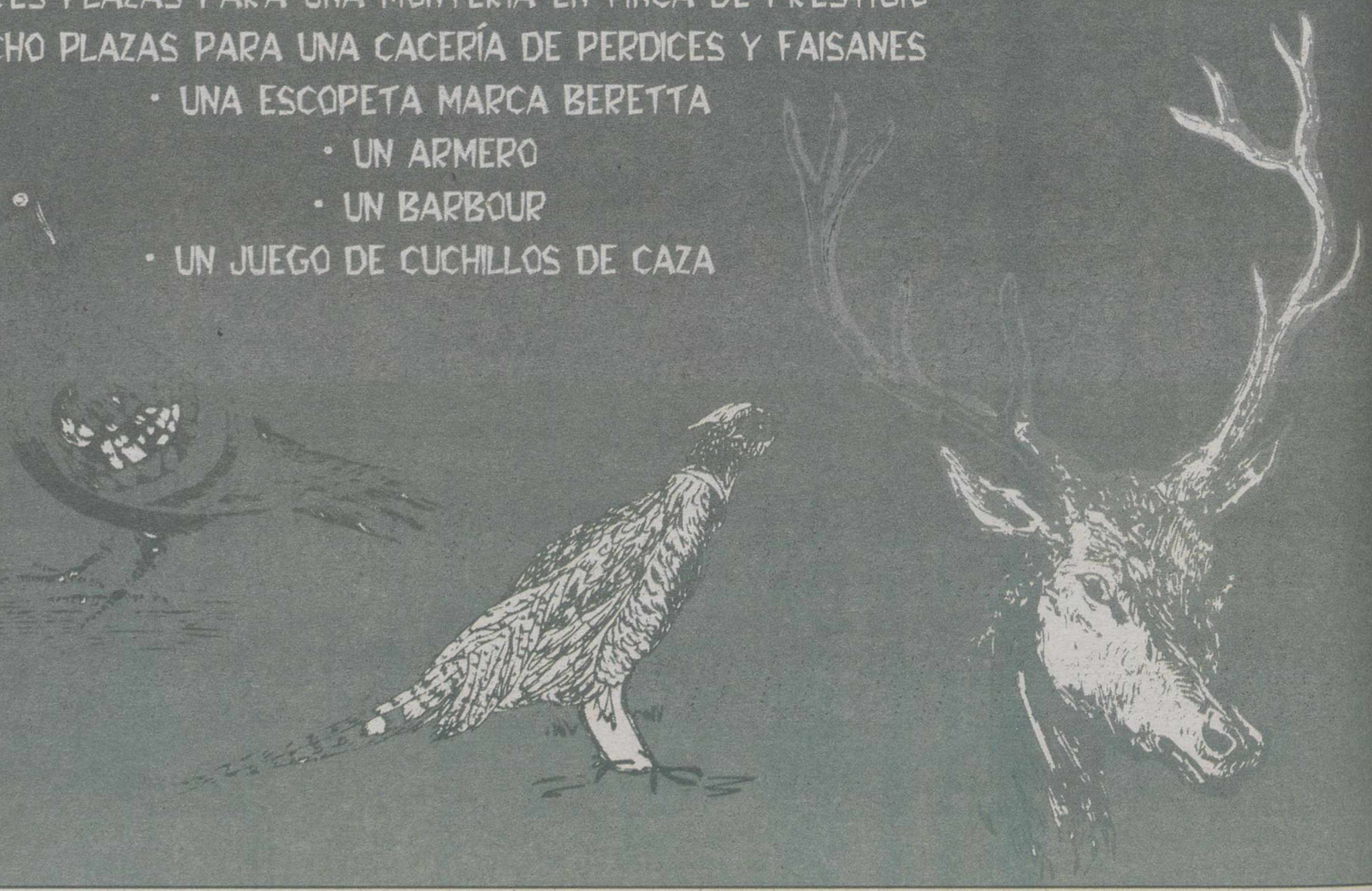

1º EL CONCURSO CONSISTE. EN EL SORTEO DE 15 EXTRAORDINARIOS PREMIOS PARA EL AFICIONADO A LA CAZA; QUE SE ESPECIFICAN EN ESTE ANUNCIO. VÉASE PREMIOS.

2º LA JORNADA DE CAZA PARA OCHO PERSONAS CONSISTE EN UNA "CACERÍA A MANO" DE PERDICES Y FAISANES CON PERRO. EN FECHA Y LUGAR QUE PREVIAMENTE SE COMUNICARÁ A LOS GANADORES. ANTES DEL FIN DE LA TEMPORADA DE CAZA. DICHA JORNADA INCLUIRÁ EL "TACO" Y LA COMIDA. SE ELEGIRÁ ENTRE LOS OCHO GANADORES UN JEFE DE CUADRILLA.

3º OPORTUNAMENTE SE COMUNICARÁ LUGAR Y FECHA PARA LAS TRES PLAZAS. PARA UNA MONTERÍA EN FINCA DE PRESTIGIO.

4º PODRÁ ACOMPAÑAR A LOS CAZADORES UNA PERSONA QUE PARTICIPARÁ EN LAS COMIDAS PERO NO EN LAS CACERÍAS.

5º TODOS LOS CONCURSANTES DEBERÁN ESTAR EN POSESIÓN DE LICENCIA DE ARMAS. LICENCIA DE CAZA Y SEGURO EN VIGOR EN EL MOMENTO DE LA CACERÍA.

6º PODRÁN PARTICIPAR TODAS AQUELLAS PERSONAS QUE REUNIENDO LOS REQUISITOS ANTERIORMENTE EXPUESTOS. RECORTEN Y RELLENEN TOTALMENTE EL CUPÓN QUE FIGURA AL PIE DE ESTA PÁGINA.

7º OPORTUNAMENTE SE COMUNICARÁ A TRAVÉS DE LA TRIBUNA DE ALBACETE LA FECHA EN QUE FINALIZARÁ EL PRESENTE CONCURSO. LA FECHA DEL SORTEO. QUE SERÁ ANTE NOTARIO. Y LA FECHA EN QUE SE PUBLICARÁ LA RELACIÓN DE LOS PREMIADOS.

8º NO SE ADMITIRÁN CUPONES QUE NO VAYAN CUMPLIMENTADOS O QUE NO CUMPLAN LAS BASES DEL PRESENTE CONCURSO.

9º QUEDAN EXCLUIDOS DEL SORTEO EL PERSONAL Y FAMILIARES DIRECTOS DE LA TRIBUNA.

10º LOS CUPONES SE REMITIRÁN A LA TRIBUNA DE ALBACETE. PASEO DE LA CUBA. Nº 14 - ALBACETE. EN MANO O POR CORREO. ENVIANDO UN CUPÓN POR SOBRE Y FIGURANDO EN EL SOBRE "CONCURSO NOS VAMOS DE CAZA CON LA TRIBUNA DE ALBACETE".

YAGÜE — ARMERÍA DÍAZ — ARMERÍA ROBERTO — ARMERÍA CARTUCHOS RUIZ — RESTAURANTE HOSTAL LA VENTA — CACERÍAS "EL CUARTICO" GRANJA CINEGÉTICA

NOS VAMOS DE CAZA CON LA TRIBUNA — CUPÓN CONCURSO

Nombre y Apellidos: .....

Población: ..... Tlfno: ..... Edad: .....

Dirección: ..... Nº: ..... D.N.I.: .....

Envíe por correo o en mano este cupón a: La Tribuna de Albacete - Paseo de la Cuba, 14 - 02005 - ALBACETE

M.C.D.2022

La Tribuna de portiva

Jesús, con su bonito gol, dio alegría a un partido flojo. JESUS MORENO

Todo lo que sea sumar es bueno

Ayer se vio un encuentro más de Segunda, de mucha brega y poco fútbol, entre dos equipos llamados a estar en la mitad de la tabla.

Así, no es de extrañar que el empate diera satisfacción a unos y otros, haciendo realidad el dicho de que "todo lo que sea sumar es positivo". Es lo bueno de las temporadas que no tienen grandes exigencias.

El partido de ayer tiene poco para salvar. Si acaso, el gol de Jesús fue un destello de color entre una nube de caspa que envolvió el juego, con otro tipo de lecturas: por ejemplo la de Bodipo. Un conocido de la casa que ayer se bastó él solito para poner en jaque a los cuatro defensas blancos y además mojar. De aquí se marchó gratis total.

Comienza la semana de la selección en Albacete

La selección española de fútbol llega esta tarde al Parador de La Mancha de Albacete para iniciar su semana de preparación de cara el encuentro internacional ante Israel. Sin embargo, antes de llegar a nuestra capital, harán un alto en el camino para comer en una finca conquense, próxima a Albacete, con ambiente taurino, ya que habrá capea y presencia de algunas figuras de los ruedos.

Una forma tranquila y relajada de empezar la semana con vistas a un partido que no reviste gran trascendencia para la clasificación. El ambiente en las taquillas del Estadio será grande, aunque el encuentro es televisado. Hoy empezarán a venderse a partir de las 11,00 horas. Toda una semana por delante hasta que la selección de Camacho juegue el domingo en el Carlos Belmonte.

José Antonio Camacho.

Tercera: El Villarrobledo recupera el liderato tras la derrota del Alba B en Quintanar

El Hellín de Tolo sigue acumulando decepciones, mientras el Almansa se saca la espina

Liga EBA: El CABA ganó en el Pabellón del Parque tras realizar un buen partido (83-77)

El Albacete Fútbol Sala ganó el sábado en Benicarló, en un partido de muchos goles (6-8)

M.C.D.2022

PRIMERA DIVISION

Resultados

Celta	1-0	Mallorca
Zaragoza	2-0	R. Sociedad
Rácing	1-1	R. Vallecano
Español	3-1	AT. Madrid
Alavés	0-0	Sevilla
Betis	1-0	R. Oviedo
Valladolid	0-2	Barcelona
R. Madrid	2-3	Valencia
Numancia	1-1	Málaga
Ath. Bilbao	2-3	Deportivo

Próxima jornada

Celta	–	Zaragoza
R. Sociedad	–	Rácing
R. Vallecano	–	Español
AT. Madrid	–	Alavés
Sevilla	–	Betis
R. Oviedo	–	Valladolid
Barcelona	–	R. Madrid
Valencia	–	Numancia
Málaga	–	Ath. Bilbao
Mallorca	–	Deportivo

	J.	En casa G.	En casa E.	En casa P.	Fuera G.	Fuera E.	Fuera P.	Goles F.	Goles C.	Pts.
1.–**Barcelona**	6	3	0	0	2	0	1	14	4	15
2.–R. Vallecano	6	2	0	1	2	1	0	8	4	13
3.–Celta	6	2	0	1	2	0	1	7	4	12
4.–Español	6	3	0	0	1	0	2	10	9	12
5.–Zaragoza	6	2	1	0	1	1	1	8	3	11
6.–Deportivo	6	2	0	1	1	2	0	10	6	11
7.–Alavés	6	2	1	0	1	0	2	7	7	10
8.–R. Madrid	6	1	1	1	1	2	0	12	9	9
9.–Málaga	6	2	1	0	0	1	2	9	8	8
10.–Rácing	6	0	2	1	2	0	1	8	9	8
11.–Numancia	6	1	2	0	1	0	2	6	9	8
12.–R. Sociedad	6	2	0	1	0	1	2	9	10	7
13.–Valladolid	6	2	0	1	0	1	2	5	7	7
14.–Betis	6	2	1	0	0	0	3	3	8	7
15.–Mallorca	6	2	0	1	0	0	3	8	8	6
16.–R. Oviedo	6	2	0	1	0	0	3	4	9	6
17.–Ath. Bilbao	6	1	1	1	0	1	2	7	9	5
18.–Sevilla	6	0	2	1	0	2	1	6	8	4
19.–Valencia	6	0	1	2	1	0	2	6	10	4
20.–AT. Madrid	6	1	0	2	0	1	2	6	12	4

Belda COLOR Fotografía

	AT. Madrid	R. Vallecano	Sevilla	R. Sociedad	R. Oviedo	Celta	Barcelona	Zaragoza	Valencia	Rácing	Málaga	Español	Deportivo	Alavés	Ath. Bilbao	Betis	Numancia	Valladolid	Mallorca
AT. Madrid	●	0-2				1-2				2-0									
R. Vallecano		●		2-1				0-1											2-
Sevilla			●	2-2				0-0				1-2							
R. Sociedad	4-1			●		0-2													2-
R. Oviedo					●	1-0				1-2				1-0					
Celta		0-1	2-1			●													1-
Barcelona							●	2-0				3-0				4-1			
Zaragoza	1-1			2-0	4-0			●											
Valencia									●	1-2				0-2				0-0	
Rácing		1-1	2-2				1-2			●									
Málaga											●	1-0				3-0			
Español	3-1				2-1				3-2			●							
Deportivo													●	4-1			0-2	2-0	
Alavés			0-0				2-1				2-1			●					
Ath. Bilbao													2-3		●	1-0			
Betis					1-0				1-0				0-0			●			
Numancia											1-1				1-1		●	1-0	
Valladolid							0-2				4-2				1-0			●	
Mallorca															2-1		3-0		●
R. Madrid									2-3				1-1				4-1		

SEGUNDA DIVISION

Resultados

Elche	1-0	Villarreal
Eibar	4-2	Levante
Getafe	2-2	Tenerife
Badajoz	2-1	Spórting
Albacete	1-1	Recreativo
Salamanca	0-0	Toledo
Lleida	0-0	Mérida
Logroñés	1-1	At. Madrid
Las Palmas	7-1	Leganés
Córdoba	2-1	Osasuna
Extremadura	3-1	Compostela

Próxima jornada

Villarreal	–	Extremadura
Levante	–	Elche
Tenerife	–	Eibar
Spórting	–	Getafe
Recreativo	–	Badajoz
Toledo	–	Albacete
Mérida	–	Salamanca
At. Madrid	–	Lleida
Leganés	–	Logroñés
Osasuna	–	Las Palmas
Compostela	–	Córdoba

	J.	En casa G.	En casa E.	En casa P.	Fuera G.	Fuera E.	Fuera P.	Goles F.	Goles C.	Pts.
1.–**Extremadura**	7	4	0	0	2	1	0	11	3	19
2.–Las Palmas	7	3	0	1	2	1	0	17	5	16
3.–Salamanca	7	3	1	0	1	2	0	10	4	15
4.–Badajoz	7	2	2	0	1	2	0	7	4	13
5.–Compostela	7	1	1	1	2	1	1	11	8	11
6.–Levante	7	3	0	0	0	2	2	13	11	11
7.–**Albacete**	7	2	1	1	1	1	1	8	8	11
8.–Recreativo	7	1	1	1	2	1	1	6	7	11
9.–Osasuna	7	2	1	0	1	0	3	8	7	10
10.–Mérida	7	1	2	0	1	2	1	7	6	10
11.–Eibar	7	1	2	1	1	1	1	12	9	9
12.–Spórting	7	1	0	2	2	0	2	11	12	9
13.–Villarreal	7	0	2	1	2	1	1	7	8	9
14.–Elche	7	1	3	0	0	2	1	7	7	8
15.–Córdoba	7	2	0	2	0	2	1	6	6	8
16.–Tenerife	7	1	1	1	1	1	2	7	9	8
17.–Logroñés	7	1	2	1	0	2	1	12	13	7
18.–Lleida	7	0	2	2	1	0	2	7	10	5
19.–At. Madrid	7	1	1	1	0	1	3	6	12	5
20.–Toledo	7	0	0	3	1	1	2	4	12	4
21.–Getafe	7	0	2	2	0	1	2	6	12	3
22.–Leganés	7	0	2	1	0	1	3	6	16	3

Belda COLOR Fotografía

	Badajoz	Getafe	Albacete	Eibar	Salamanca	Elche	Lleida	Villarreal	Logroñés	Levante	Las Palmas	Tenerife	Córdoba	Spórting	Compostela	Recreativo	Osasuna	Toledo	Leganés	Mérida	Extremadura
Badajoz	●	2-1				1-1				1-1				2-1							
Getafe		●		1-1				0-2				2-2									1-
Albacete			●	3-1				0-2				1-0				1-1					
Eibar	0-0			●		1-1				4-2											0-
Salamanca					●	2-1				3-0				3-2				0-0			
Elche		1-1	1-1			●		1-0													1-
Lleida							●	2-2				1-2				0-1				0-0	
Villarreal	0-0			1-5	0-0			●													
Logroñés									●	3-3				2-3				2-1			
Levante		2-0	2-0			3-0				●											
Las Palmas											●	2-0				1-2			7-1	2-0	
Tenerife	0-1				1-1				2-1			●									
Córdoba													●	0-1			2-1	0-2			
Spórting			1-2			2-1					1-2			●							
Compostela															●	3-0			0-0	1-2	
Recreativo					0-1				1-1				1-0			●					
Osasuna															2-2		●	3-0			
Toledo							0-3				1-3				0-1			●			
Leganés													1-1				0-1		●	1-1	
Mérida									2-2				0-0				2-0			●	
Extremadura															3-1		1-0		2-0		●
At. Madrid											0-0				1-3				4-3		

TERCERA DIVISION

Resultados

Quintanar, 1 - Albacete B., 0
Sigüenza, 0 - Socuéllamos, 1
Bolañego, 0 - Puertollano, 2
Piedrabuena, 1 - Torrijos, 1
Valdepeñas, 1 - Tomelloso, 1
Gim. Alcázar, 0 - Villarrobledo, 1
Toledo B., 1 - Almansa, 4
Torpedo 66, 3 - Hellín, 1
Cuenca, 1 - Guadalajara, 0
La Solana, 0 - Campillo, 1

Próxima jornada

Quintanar - Sigüenza
Socuéllamos - Bolañego
Puertollano - Piedrabuena
Torrijos - Valdepeñas
Tomelloso - Gim. Alcázar
Villarrobledo - Toledo B.
Almansa - Torpedo 66
Hellín - Cuenca
Guadalajara - La Solana
Albacete B. - Campillo

	J.	G.	E.	P.	Pts.
1.– **Villarrobledo**	6	4	1	1	13
2.– **Albacete B.**	6	4	1	1	13
3.– Puertollano	6	3	3	0	12
4.– Gim. Alcázar	6	3	2	1	11
5.– Campillo	6	3	2	1	11
6.– **Almansa**	6	3	1	2	10
7.– Quintanar	6	2	4	0	10
8.– Torpedo 66	6	3	1	2	10
9.– Torrijos	6	2	3	1	9
10.– Guadalajara	5	2	1	2	7
11.– Cuenca	6	2	1	3	7
12.– **Hellín**	6	2	1	3	7
13.– Sigüenza	6	2	1	3	7
14.– Socuéllamos	6	2	0	4	6
15.– Tomelloso	6	1	3	2	6
16.– Valdepeñas	6	1	2	3	5
17.– Bolañego	6	1	2	3	5
18.– Toledo B.	5	1	1	3	4
19.– La Solana	6	1	1	4	4
20.– Piedrabuena	6	1	1	4	4

PRIMERA AUTONOMICA

Resultados

Pedroñeras, 0 - Tarazona, 6
Puertollano, 0 - Jareño, 1
E.F.Albacete, 0 - San Clemente, 2
Chillón, 0 - M. Esteban, 2
Manzanares, 2 - Criptanense, 0
Miguelturreño, 1 - Belmonte, 2
Daimiel, 2 - Los Molinos, 0
Motillana, 0 - Teresiano, 1
Almagro, 2 - M. del Cuervo, 1

Próxima jornada

Tarazona - Almagro
Jareño - Pedroñeras
San Clemente - Puertollano
M. Esteban - E.F.Albacete
Criptanense - Chillón
Belmonte - Manzanares
Los Molinos - Miguelturreño
Teresiano - Daimiel
M. del Cuervo - Motillana

	J.	G.	E.	P.	Pts.
1.– **M. Esteban**	5	4	0	1	12
2.– Teresiano	5	4	0	1	12
3.– Belmonte	5	3	1	1	10
4.– Almagro	5	3	1	1	10
5.– Jareño	5	3	1	1	10
6.– San Clemente	5	3	0	2	9
7.– Manzanares	5	3	0	2	9
8.– **Tarazona**	5	2	2	1	8
9.– M. del Cuervo	5	2	1	2	7
10.– **E.F.Albacete**	5	2	1	2	7
11.– Miguelturreño	5	2	1	2	7
12.– Puertollano	5	1	3	1	6
13.– Chillón	4	1	1	2	4
14.– Criptanense	5	1	1	3	4
15.– Motillana	5	1	1	3	4
16.– Daimiel	5	1	0	4	3
17.– Pedroñeras	4	1	0	3	3
18.– **Los Molinos**	5	0	0	5	0

Los goleadores

Primera División

Salva (Racing) 6
Dani (Barcelona).....5
Rivaldo (Barcelona).....4
R. Makaay (Dep. Coruña) .4
Benítez (Español).....4
Catanha (Málaga) 4
Milosevic (Zaragoza).....4
Hasselbaink (At. Madrid) ..3
Karpin (Celta) 3
Djalminha (Dep. Coruña)..3
Carlos (Mallorca).....3
Diego Tristan (Mallorca) ...3
Morientes (R. Madrid).....3
Tsartas (Sevilla).....3
Mendieta (Valencia).....3
Víctor (Valladolid).....3

La quiniela premiad

1.— R. Celta - R. Mallorca
2.— R. Zaragoza - R. Sociedad
3.— R. Santander - R. Vallecano
4.— Español - At. Madrid
5.— Alavés - Sevilla
6.— R. Betis - R. Oviedo
7.— R. Valladolid - Barcelona
8.— R. Madrid - Valencia
9.— Numancia - Málaga
10.— Ath. Bilbao - Dep. Coruña
11.— Badajoz - Sp. Gijón
12.— Lérida - Mérida
13.— Logroñés - At. Madrid
14.— Extremadura - Compostela

Pleno al 15

Elche - Villarreal

Los mejores resultados para tus fotos
REVELADO EN 1 HORA
C/ Mayor, 25 - Pasaje Cibeles - Telf. / Fax: (967) 24 69 69 - ALBACETE
Máxima Calidad, mejor precio, mejor servicio.
Belda COLOR

M.C.D.2022

Bodipo no perdonó una indecisión de la zaga manchega y el Recreativo se llevó el empate

El Alba perdió dos puntos en los minutos finales (1-1)

Juan CARRIZO

El Albacete dejó escapar dos puntos en el último suspiro del partido ante un Recreativo que hizo su partido y que supo aprovechar una de sus escasas ocasiones para llevarse un punto del Carlos Belmonte.

Tras una primera parte tediosa y de mucho centrocampismo, el Albacete ofreció sus mejores minutos tras la reanudación, pero a raiz del gol de Jesús, el cuadro local se mostró demasiado conformista y casi al final, en error de la zaga, Bodipo tenía la caña preparada para igualar el partido y darle un punto a su equipo.

Por una vez Julián Rubio no sorprendió ni con la alineación ni con el sistema. Colocó un 4-4-2 con los hombres que se preveían, aunque los cambios estaban en el banquillo ya que no aparecían ni Castellanos ni Curiel.

El Recreativo de Huelva planteó el mismo sistema pero con más precauciones defensivas y, en la primera parte, mucho mejor colocado en el terreno de juego, lo que posibilitó mayor capacidad de recuperación y de presión sobre el rival.

Nada más comenzar el partido se produjo la jugada de mayor peligro de toda la primera parte y fue por parte del Recreativo. Primero fue Julio Iglesias el que salvó el gol con su salida y después, tras una tímido despeje de la defensa, fue Padilla el que sacaba el balón bajo los palos. Un gran susto para los manchegos que volvieron a tardar demasiados minutos en meterse en el partido.

El cuadro manchego perdía el balón con excesiva facilidad, un problema que viene produciénsdose durante toda la temporada. Además el centro del campo no funcionaba con Sala y Melgar, lo que facilitaba la labor defensiva del Recreativo. Sólo a base de pelotazos llegaba arriba el Alba ya que jugando el balón casi siempre se quedaba a medio camino. La defensa onubense era muy numerosa y el Alba no encontraba huecos.

El cuadro onubense, también con pelotazos, llegaba con algo más claridad a la portería del rival y Bodipo ponía en muchos aprietos a la defensa manchega, que sólo encontraba el recurso de la falta para frenarlo. Así, al término de la primera parte Ortega y Juanlu ya llevaban una cartulina amarilla.

Jesús, que marcó tras driblar a Carlos, volvió a ser la referencia atacante del Albacete. J. MORENO

El partido estaba siendo aburrido y sin ocasiones. Todo el juego transcurría en el centro del campo. El Albacete no llegó a rematar entre los tres palos en los primeros 45 minutos.

Casi al final se produjo la acción más clara a favor del cuadro manchego, en una falta lateral cuyo lanzamiento llegó franco para la cabeza de Rokki en el mismo borde del área pequeña, pero su remate, con todo a favor, se fue demasiado desviado.

Como viene siendo habitual, la segunda parte resultó mucho mejor para el Albacete, quizás porque su nivel físico está por encima de los rivales.

Así, el partido fue mucho más movido en estos segundos 45 minutos. Ya a los dos minutos de la reanudación una acción de Jesús dejó el balón en buenas condiciones para que Leandro lo metiera en la portería, pero el asistente señaló fuera de juego y el tanto no subió al marcador.

A los 14 minutos el Recreativo tuvo una buena oportunidad para adelantarse en el marcador, aprovechando la descolocación de la defensa local, pero con tres hombres solos dentro del área y balón en su poder no llegaron a rematar a portería.

En la siguiente acción llegó el tanto manchego. Leandro bajó al centro del campo para buscar la pelota y, viendo el arranque de Jesús por el centro, puso un balón de oro para que el canterano se lo llevara con potencia, salvara la salida de Carlos y marcara el primer gol del Albacete.

El Alba estaba jugando sus mejores minutos y la recompensa del gol ponía al equipo manchego en ventaja. Pero Julián Rubio intentó amarrar el partido quitando al único delantero centro del equipo, Leandro, colocando un hombre más en el centro del campo, Walter Pico. El Recreativo empezó poco a poco a coger el balón y sus llegadas provocaron ciertos desajustes defensivos llevando el susto a la grada. Incluso en un lanzamiento de falta Padilla y Bodipo a punto estuvieron de llevar a las manos liandose una pequeña tangana.

Justo cuando el partido se moría, a falta de siete minutos para el final, el Recreativo logró el empate en una de esas acciones en las que la defensa no fue suficientemente resolutiva y Bodipo aprovechó el despiste para marcar. La lucha que mostró el que fuera jugador del filial manchego y del Hellín tuvo su recompensa con este tanto que ponía el empate en el marcador.

En los minutos finales achuchó el Albacete sobre el área de Carlos y fue otra vez Jesús el que estuvo a punto de marcar, en un remate que sacó con las manos abajo el cancerbero onubense.

Acabó el partido con un empate que sirve para mantener al Albacete en la zona fría de la clasificación, pero que dejó un mal sabor de boca por los dos puntos que volaron al final.

Ficha del partido

Resultado: Albacete Balompié, 1 (Jesús)-Recreativo de Huelva, 1 (Bodipo)

Alineaciones;

Albacete: Julio Iglesias (1), Ortega (2), Juanlu (1), Aitor Ocio (1), Padilla (1), Rober (2), Sala (1), Melgar (1), Jesús (2), Rokki (1), Leandro (1).

Cambios: En el minuto 64 Walter Pico (1) entró por Leandro y en el 73 Juli (1) entró por Rober.

Recreativo: Carlos (1), Dani Soria (1), Lledó (2), Galán (2), Rodolfo (0), Méndez (1), Curro Torres (1), Soto (1), José (1), Fran (0), Bodipo (2).

Cambios: En el minuto 17 Cordón (1) salió por Rodolfo, en el 55 Vukicevic (1) salió por Soto y en el 63 Pablo (2) salió por Fran.

Arbitro: Campos Andréu, del colegio valenciano (0). No tuvo un criterio claro ni en las faltas, ni en la ley de la ventaja ni en las amonestaciones.

Hubo tarjeta amarilla para Juanlu, Ortega y Ocio por parte local y para Rodolfo, José, Curro Torres y Cordón por parte visitante.

Goles: 1-0, min. 60: Buen pase al hueco de Leandro, Jesús controla con el pecho, salva la salida del guardameta Carlos y marcaa puerta vacía.

1-1, min. 83: Pelotazo del desde la defensa onubense, la defensa no se aclara, Padilla despeja mal, el balón llega a Bodipo y no perdona.

Incidencias: Encuentro correspondiente a la séptima jornada del Campeonato Nacional de Liga en Segunda División, disputado en el Estadio Carlos Belmonte de Albacete ante unos 8.000 espectadores en una tarde soleada y calurosa. Se guardó un minuto de silencio en memoria del colegiado Armando Flechina y de Bernabé Cantos "Camoto II", ex entrenador del Albacete Balompié y primer jugador albaceteño que llegó a jugar en Primera División en los años treinta a cuarenta en equipos como el Granada y el Español de Barcelona, ambos recientemente fallecidos.

¡AUDIFONOS 100% DIGITALES!
Disfrute de los sonidos de la vida
La audición más cómoda, más discreta y más natural
SONIOTICA
C / Marqués de Villores,40
SIN CONTROL DE VOLUMEN
PORQUE SON TOTALMENTE AUTOMATICOS
FACIL DE USAR, DISCRETO EN SU OIDO
REVISION GRATUITA
CITA ✆ 967 50 12 78
SATISFACCION TOTAL
4 PS-CLM

M.C.D.2022

Al técnico merengue no le gustó que su equipo se echara atrás tras marcar el gol

Rubio: "El Recreativo vino a por un punto y se va encantado"

A.G.

Se cumplió el pronóstico del técnico del Albacete Balompié, Julián Rubio, al aventurar que sería un partido de pocos goles y de mucha fuerza: "Ha sido tal cual, hemos intentado que fuera otra cosa, pero no ha sido posible, tenía que ser así; en cuanto al Recreativo, ha sido el que yo esperaba, un equipo ordenado, que se defiende bien; cuando ha ido perdiendo, ha empezado a pelotear arriba, a ver si llegaba el fallo, ha llegado y marcaron su gol".

Añadió Rubio que "el Recreativo vino a por un punto, se lo ha llevado y se va encantado; a nosotros no nos viene mal este punto, pero estábamos obligados a algo más, porque jugábamos ante nuestra parroquia. Hemos hecho algo que a mí no me gusta, y es que el equipo se ha echado atrás cuando mete el gol, que era lo más difícil".

Rubio terminó elogiando el trabajo de Bodipo, un jugador que estuvo en las categorías inferiores del Albacete: "Me gustan los jugadores que se fajan, su comportamiento me parece digno de elogio, ha defendido el escudo".

Goleadores de Segunda

Paco Salillas, del Levante, continúa al frente de la clasificación de goleadores de Segunda División, pero perseguido ahora por su compañero Fernando Sales, que ayer escaló hasta la segunda plaza gracias a los dos goles que marcó en Eibar.

Salillas suma seis goles, por cinco de Sales, quien no pudo evitar la derrota de su equipo pese a su puntería.

También marcó por partida doble Marcos Sequeiros, participante en la goleada de Las Palmas al Leganés (7-1).

Clasificación de goleadores al término de la séptima jornada:

- Con 6 goles: Paco Salillas (2p) (Levante).
- Con 5 goles: Fernando Sales (Levante).
- Con 4 goles: Gudelj (BSH) (1p) (Compostela); Sequeiros (1p) y Tevenet (2p) (Las Palmas); Manel (Logroñés); Ziganda (1p) (Osasuna); Cherishev (RUS) (Sporting).
- Con 3 goles: Sabas (Albacete); Duré (ARG) (Extremadura); Marín (3p) (Logroñés); Prieto (Mérida); Bodipo (Recreativo); Silvani (ARG) (Salamanca).

Julián Rubio, en el encuentro de ayer. JESUS MORENO

---

†

DOÑA JOSEFA MARTINEZ GARCIA

Ha fallecido en Albacete a los 77 años de edad, confortada con los Santos Sacramentos y la Bendición Apostólica de Su Santidad.

D. E. P.

Su esposo, Benedicto Roldán González; hijos, Mª del Carmen, Eugenio, Antonio, Mª Dolores, Mª José, Mª del Pilar, Enrique y Juan Carlos; hijos políticos, Isabel Gil, Concepción Araez, Rafael Núñez, Epifanio Cid, Carmen Valdelvira y Mª Benita Gómez; hermana política, Mercedes Tébar (viuda de Antonio Martínez); nietos, sobrinos, y demás familia,

RUEGAN UNA ORACION POR SU ALMA

Y la asistencia al entierro que tendrá lugar hoy lunes día 4 de Octubre, a la UNA del medio día, partiendo del Tanatorio Municipal a la Parroquia de San José.

Albacete, Octubre de 1999

---

†

PRIMER ANIVERSARIO

DON FRANCISCO ALFARO FERRE

(De la Razón Social Cofrialba, S.L.)

Falleció en Albacete, el día 4 de Octubre de 1998, a los 59 años de edad, confortado con los Santos Sacramentos y la Bendición Apostólica de Su Santidad.

D. E. P.

Su esposa, Mª Nieves; hijos, Mª Asunción, Francisco, José Antonio y Felipe; hijo político, José; madre, Asunción; hermanos y demás familia,

RUEGAN UNA ORACION POR SU ALMA

Y la asistencia a la misa que tendrá lugar hoy lunes día 4 de Octubre, a las SIETE Y MEDIA en la Parroquia del Buen Pastor.

Albacete, Octubre de 1999

M.C.D.2022

"Con nuestros errores en la posesión del balón, hemos dado facilidades al Albacete"

Alfonso del Barrio no se mostró satisfecho con el juego del Recre

A.G.

Alfonso del Barrio, sustituto sta temproada de Joaquín Caparrós en el banquillo del Recreativo de Huelva, ha tenido un buen arranque de Liga ayer en el Carlos Belmonte guió con la racha que le convierte en un equipo peligroso era de su campo.

El Recreativo marcó su gol siete minutos del final, cuando el equipo onubense se estiró n busca del empate y su mejor gador, Bodipo, estuvo más compañado.

Sin embargo, Del Barrio puntó que "nosotros desde el tido inicial hemos querido acer gol y de hecho la primera gada del partido ha sido una ara oportunidad nuestra; lo ue pasa es que el Albacete a estado muy serio defensiamente, nos ha cortado las osibilidades de atacar y no emos podido; el hecho de que ayamos marcado cuando ya abíamos encajado nosotros un ol ha sido mera anécdota".

No estaba contento Del Barrio por la actuación de sus ugadores, pese a que el empate final de dejó buen sabor: "Hemos tenido distracciones, hemos dejado muchos espacios interiores y el Albacete nos ha creado ahí algún problema; en cualquier caso, ha sido un partido de trabajo, pero de pocas ocasiones de gol por ambos lados".

Insistió Del Barrio en que "el partido no ha sido bueno, hemos perdido muchos pases y la transición del balón ha sido lenta, lo que nos ha impedido ir más al contragolpe y ha facilitado también la presión del Albacete".

"Lo peor ha sido que hemos cometido muchas pérdidas de balón en el centro del campo y en una de estas nos ha llegado el gol, en el que la defensa estaba saliendo y le ha pillado a contrapie".

En cuanto a la justicia del resultado, Del Barrio manifestó que no le gusta hablar de justicia en el fútbol: "La justicia la dictan los goles; a poco de comenzar hemos tenido una buena ocasión, el Albacete ha tenido más el balón pero no ha creado muchas ocasiones".

"Lo más positivo de mi equipo es que todos han peleado a muerte y no le hemos perdido la cara al partido, hemos tenido fe en sacar algo positivo; sin embargo, insisto que nuestra línea defensiva de cuatro ha estado muy estática y nos ha faltado encimar un poco más en las marcas".

Del Barrio, exigente con sus pupilos, a pesar del buen resultado final. JESUS MORENO

EL TELÉFONO DE LA ESPERANZA, UNA RESPUESTA AL HOMBRE EN CRISIS

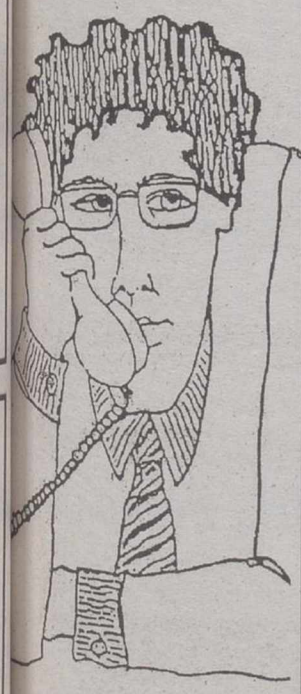

TELEFONO DE LA ESPERANZA
CASTILLA LA MANCHA

Tfno: 52 34 34

Excmo. Ayuntamiento de Villalgordo del Júcar

ANUNCIO

Convocatoria para la contratación de un Profesor de Educación de Adultos, durante el curso 1999/2000.

A) Objeto: Selección de un Profesor para impartir el Programa de Educación de Adultos, mediante contratación laboral temporal a tiempo parcial.

B) Selección: La selección se realizará aplicando el baremo de méritos que figura como anexo VI de la Orden de 17 de Junio de 1999 (D.O.C.M. núm. 42 de 25-06-99) de la Consejería de Educación y Cultura.

C) Bases y modelo de solicitud: A disposición de los interesados en la Secretaría de este Ayuntamiento.

D) Plazo para la presentación de solicitudes: Se presentarán en el Registro General del Ayuntamiento a partir de la publicación del presente anuncio hasta las 14 horas del día 8 de Octubre.

Villalgordo del Júcar a 1 de Ocrubre de 1999
El Alcalde

Firmado: Fco. Javier Urrea Ballesteros.

Empresa de ámbito nacional. Debido a su fuerte expansión. Necesita incorporar.

COMERCIALES

SE REQUIERE:
- Personas con formación Universitaria.
- Habilidades comerciales.
- Calidad de liderazgo y
- Capacidad de organización.

OFRECEMOS:
- Formación a cargo de la empresa.
- Incorporación inmediata a empresa con importante presencia en el mercado de las comunicaciones.
- Condiciones económicas competitivas.

Interesados remitir carta de presentación y C.V. con fotografía reciente a C/ Mayor, 34. 02001 Albacete a Departamento Comercial y Marketing. Tfnos: 606 93 19 23, 967 19 15 37. De 10 a 13 horas.

RESTAURANTE
Casa Marlo
Plaza de Gabriel Lodáres 3
ALBACETE

Comunica a sus clientes y amigos, que permanecerá cerrado los días, 3, 4 y 5 de Octubre y que el día 6 estaremos de nuevo con ustedes

URGE

PERSONAL AMBOS SEXOS

PARA NUESTRAS OFICINAS COMERCIALES EN PZA. ALTOZANO (ALBACETE)

Edad de 21 a 45 años.
Imprescindible buena presencia.
Sueldo base de 64.000 Ptas + Premios.

INTERESADOS PRESENTARSE CON D.N.I.
En Cafetería-Restaurante S U R C O
Pza. Altozano (ALBACETE)
Lunes día 4, de 16,30 a 20 horas.
Preguntar por Sra. ALCALA

M.C.D.2022

Padilla reapareció tras recuperarse de su lesión en la rodilla.

Dentro del área la lucha siempre está al límite de lo permitido.

Leandro: "Se nos queda cara de tontos porque el empate ha venido en un rechace y a pocos minutos del final"

Melgar: "Nos queda la rabia de haber tenido la victoria tan cerca"

Juan CARRIZO

Los jugadores del Albacete se lamentaron de no haber podido ganar al Recreativo de Huelva cuando tuvieron todo a favor para conseguirlo. De todas formas, y a pesar del mal sabor de boca que dejó el empate en los minutos finales, para ellos puntuar es importante y seguir en esta línea mantendrá al equipo en una zona cómoda de la clasificación.

El joven **Leandro** mandó un gran pase para que Jesús lograr el tanto manchego. El jugador estaba satisfecho con su actuación personal, pero se lamentó del empate: "En lo personal estoy satisfecho, pero con el empate se nos queda cara de tontos, porque nos han empatado en un rechace y a falta de pocos minutos para el final. De todas formas tenemos que mirar para delante y pensar en el próximo compromiso".

Respecto al partido y las escasas ocasiones que tuvieron ambos equipos, el delantero manchego comentó: "El partido ha estado en el centro del campo. Ellos han venido a cerrarse y para pasar el muro había que abrir mucho el campo. Por eso el juego ha estado en el centro, con pocas oportunidades. Nosotros lo hemos intentado y hemos podido abrir su defensa con el gol de Jesús. Hemos intentado meter el segundo para jugar más tranquilos, pero no ha sido así y con su gol las cosas se nos han puesto mal".

Cuestionado sobre si el equipo había reculado tras el gol, Leandro apuntó que "quizás desde fuera se ha visto así. Nosotros a lo mejor no nos hemos dado cuenta. El equipo desde el primer momento ha salido a ganar, pero al final no se ha logrado. El partido era nuestro, pero no pasa nada porque venimos de ganar a dos grandes equipos y a lo mejor vamos el sábado a Toledo y ganamos".

Miguel Melgar también mostró su malestar por este empate que nadie esperaba tras el 1-0: "Prácticamente el partido estaba acabado y sabíamos desde el principio que su juego era dejar dos hombres arriba y buscar el rechace de un pelotazo largo. Por desgracia el gol ha venido así. Les hemos controlado todo el partido muy bien, excepto esa jugada, y nos ha costado el gol".

"Hemos hablado antes de empezar que debíamos tener tranquilidad porque ellos se cierran muy bien. Meten ocho jugadores atrás y debíamos tener paciencia, tocando de una banda a otra. Hemos hecho lo más difícil, marcarles un gol y hacer que se abrieran. Ellos han seguido igual buscando el pelotazo y en la única vez que les hemos dejado nos ha costado un gol", añadió.

Cuestionado si había habido una parte para cada equipo, Melgar manifestó: "No sé como se ve el partido desde fuera, pero nosotros hemos intentado desde el principio buscar el gol, intentando jugar con paciencia. Ellos han esperado su oportunidad y les ha llegado a falta de siete minutos para el final".

Y respecto al punto cosechado, afirmó que "nos queda la rabia de, aunque el empate es positivo, haber tenido la victoria tan cerca y seguramente nos costara esta noche dormir poco. Independientemente del resultado de hoy vamos a ir a Toledo a ganar, como hicimos en Gijón".

Padilla volvía después de tres semanas de baja. El jugador malagueño afirmó haberse sentido muy bien físicamente y respecto al partido comentó que "el empate ha venido en un rebote y encima le ha pegado mal. Nos queda un mal sabor de boca porque el único equipo que ha merecido ganar ha sido el nuestro. Lo bueno es que seguimos puntuando y el equipo sigue dando la cara y la talla".

El lateral izquierdo del Albacete tuvo sus más y sus menos con Bodipo en una acción en la que casi llegan a las manos y es que el delantero del Recreativo trajo en jaque a toda la defensa local durante los noventa minutos: "Son cosas que pasan en los partidos. El intenta meter gol y yo que no lo meta. Son rifi-rafes que pasan en todos los partidos. Ya lo estamos viendo en todos los partidos, Bodipo es la única referencia del Huelva en ataque y el único que trabaja con todos los defensas. En este caso tuvo suerte".

Bodipo llevó mucho peligro y estuvo con la caña preparada hasta conseguir el empate.

Emilio Ganuza admite que Logroñés podría desaparec

El presidente y consejero delegado del Logroñés, Emilio Ganuza, admitió ayer la posibilidad de disolver el club si no se completa la ampliación de capital de 250 millones de pes que el club debe afrontar antes del mes de diciembre.

Ganuza compareció ante los periodistas tras reunirse con el máximo accionista de la entidad, el empresario Carlos Cutillas, y otros directivos, después del partido que el Logro empató con el Atlético B. Cutillas afirmó que él y el resto de los consejeros de la entidad han invertido en el Logroñés más de 600 millones de pesetas este año. Cutillas desveló q dentro de la ampliación de capital sólo se han cubierto 300 pesetas por parte de aficionados y pequeños accionistas.

Añadió que todos los consejeros del Logroñés se reunirán el próximo día 20 para analizar la situación económica del club y establecer un plazo de 35 días, según marca la ley, en el que debe materializarse la ampliación de capital por valor de un tercio de las pérdidas del último ejercicio.

M.C.D.2022

Instalación y antena gratuitas

Disfruta de **los mejores partidos** de la 4ª jornada de la Champions League sólo en Vía Digital:

- Olympique - Manchester United
- Arsenal - Barcelona
- Molde - Olympiakos
- Hertha Berlin - Milan
- Valencia - Bayern Munich
- Fiorentina - Alk Solna
- Borussia Dortmund - Rosemborg
- Glasgow Rangers - PSV Eindhoven
- Galatasaray - Chelsea

Miércoles 20 de octubre - 20:45 h. en Gran Vía

Oporto - Real Madrid

en directo y en exclusiva en Vía Digital

No esperes hasta el último momento

Imagina otra Vía

Abónate llamando al
902 200 035
o en cualquiera de nuestros distribuidores autorizados.
www.viadigital.com

M.C.D.2022

PAGINA AGROPECUARIA

RIG S.L.
AGRO - RIEGOS GARCIA S.L.
*PIVOTS
*COBERTURA TOTAL
*RIEGO POR GOTEO
*AUTOMATISMOS
PROYECTOS Y MEDICIONES
*SEGUROS AGRARIOS
*TRAMITACION SUBVENCIONES
URALITA
PIVOT LINDSAY
TUBERIA URAPLAST
INABONOS, S.A.
ABONOS ESPECIALES PARA FERTIRRIGACION DE VIÑA Y OLIVAR, CON ASESORAMIENTO TECNICO
Plaza Isabel II, 1º Puerta, 8
02005 ALBACETE
TELF. (967) 21 85 09
FAX (967) 21 56 13

APLICACIONES AGROQUIMICOS
MANUEL ANDRES
Aplicaciones con UNIMOG de abonos sólidos.
Aplicación con cañón de insecticida contra la procesionaria de los pinos
C/ Marqués de Villores, 40. Tlfno.: 967 50 34 35 y 606 93 87 57

agrozel
DISTRIBUIDOR: ZENECA Agro
IMPACT-R
contra OIDIO y CERCOSPORA Y ROYA
Polig.Ind. Campollano, calle B núm. 1 Tel: 967 21 55 57 ALBACETE

AGROTRAC S.A.L.
SERVICIO OFICIAL: DEUTZ FAHR
CTRA. DE BARRAX, KM. 1 – Teléfonos: 22 21 50/54/58
ALBACETE Teléfono Taller: 23 29 22 Fax: 50 26 04
TRACTORES Y COSECHADORAS CON TECNOLOGIA ALEMANA

Albacete Agrícola
— Agroquímicos
— Zoosanitarios
— Maquinaria Agrícola
— Repuestos
Taller Mecánico: Avda. Ramón Menéndez Pidal, 56. Telf. 21 13 45
Almacén y Taller: Pol. Campollano C/ E, 17. Telf 21 03 83

SERAVISA
DISTRIBUIDORES DE:
AGROQUIMICOS
SEMILLAS
ABONOS LIQUIDOS
EMPRESA de SERVICIOS:
TRATAMIENTOS AGRICOLAS
MAQUINAS de SIEMBRA y RECOLECCION
Avda. Reyes Católicos, 126 – Telf. 14 44 21 – Fax 14 53 10
Apdo. 155 – 02600 VILLARROBLEDO

JEDISAN
REPARACION Y VENTA DE BOMBAS
* Distribución y Servicio Técnico de:
Ingersoll-Dresser Pumps
– Worthington – PLEUGER
REPARACION DE PRIMERAS MARCAS EN 24 HORAS
TRABAJOS GARANTIZADOS
AVDA. O, Nº 22 - TELEFONO: 967 21 73 81 - FAX: 967 24 57 14
P.I. CAMPOLLANO - 02080 ALBACETE - APDO. CORREOS 5149

ALBAVERDE
- INSECTICIDAS
- FUNGICIDAS
- HERBICIDAS
- ABONOS FOLIARES
- SEMILLAS DE CESPED
- SEMILLAS DE PRADERA
- SEMILLAS HORTICOLAS
- PIENSOS PARA PERROS
Capitán Cortés, 65 (Circunvalación). Tlf. 50 32 50 ALBACETE

La Tribuna de Albacete

FORESTALES AUTÓCTONAS, S.L.
Reforestación y Medio Ambiente
CARRETERA DE MAHORA KM, 32. APARTADO DE CORREOS 85. ALBACETE
TELEFONO Y FAX: 967-21 70 49
RIEGO POR GOTEO
PROYECTOS E INSTALACIONES
NUEVAS TECNICAS DE RIEGO

M.C.D.2022

EL ALBA EMPATÓ CON EL RECREATIVO

Campos Andréu se retiró esta vez con más tranquilidad que en anteriores visitas. J. MORENO

Problemas con algunas pancartas de las peñas en el Carlos Belmonte

El Carlos Belmonte presenta un aspecto bueno de cara al partido que el próximo domingo disputará la selección española frentea Israel. El césped, que pasó algunos problemas hace unas semanas, se encuentra, a primera vista, en perfectas condiciones para que el combinado de Camacho pueda deleitar con su fútbol a la afición manchega, que anoche hacía ya guardia en las taquillas del estadio para hacerse con una entrada. Hay que apuntar que sólo se pueden comprar cuatro por persona.

En el campo hubo ayer algunos problemas con las pancartas de alguna de las peñas. Al parecer estaban colocadas delante de la publicidad. Los servicios de seguridad del estadio retiraron dichas pancartas con el consiguiente cabreo de los peñisitas.

Y al final del partido, tranquilidad para el colegiado valenciano Campos Andréu, que en anteriores visitas al Carlos Belmonte ha tenido sus más y sus menos con la afición manchega.

Los servicios de seguridad retiraron algunas pancartas colocadas delante de la publicidad.

El césped presenta una buena imagen de cara al partido de la selección.

CLUB GIMNASIO
ATHENEA
EXCLUSIVAMENTE FEMENINO
GIMNASIA DE MANTENIMIENTO - GIM - JAZZ - AEROBIC - PESAS Y APARATOS DE FORTALECIMIENTO MUSCULAR - BODY BUILDNG - GIMNASIA PRE Y POST-PARTO - SAUNA - MASAJE - BELLEZA - RAYOS UVA
Concepción, 14 * Teléfonos: 21 71 39 21 62 20 - ALBACETE

ORACION AL ESPIRITU SANTO

Espíritu Santo, Tú que me aclaras todo, me iluminas todos los caminos, para que yo alcance mi ideal, Tú que me das el don divino de perdonar y olvidar el mal que me hacen y que en todos los instantes de mi vida estás conmigo, yo quiero en este corto diálogo agradecerte por todo y confirmar que nunca quiero separarme de Ti, por mayor que sea la ilusión material, deseo estar contigo y todos mis seres queridos, en la gloria perpetua. Gracias por tu misericordia para conmigo y los míos.
(La persona deberá rezar la oración durante tres días seguidos sin decir el pedido: dentro de los tres días será alcanzada la gracia por muy difícil que sea). (Publicar en cuanto se haya recibido la gracia) P.N.P

M.C.D.2022

Rober fue el único que puso calidad en la primera parte.

Jesús, uno de los pocos canteranos del equipo, tiene mucha llegada. J. MORE

"El gol ha llegado en un buen momento, pero quizás nos hemos echado atrás quedando tanto tiempo por jugarse"

Jesús: "A pesar del empate debemos sacar conclusiones positivas"

J.C.

El gol del Albacete lo consiguió Jesús, que en muchas ocasiones se convierte en la única referencia ofensiva del conjunto manchego.

"La clave del gol ha sido el buen control. La jugada ha sido rápida y tras pasar al portero lo he visto muy claro. El pase de Leandro también ha sido muy bueno", dijo el centrocampista canterano.

El gol llegó cuando mejor estaba jugando el Albacete, pero a raiz del 1-0 el equipo pareció conformarse con este marcador y así lo reconocía el propio Jesús: "Creo que llevas razón. El gol ha llegado en un buen momento; estábamos jugando bastante bien. Después del gol hemos tenido unos buenos minutos y alguna ocasión más, pero quizás nos hemos echado un poco atrás quedando tanto tiempo por jugarse y la verdad es que ellos tampoco han hecho nada, pero sabíamos que estaban sacando puntos con este juego y aquí han hecho lo mismo".

"De todas formas –añadió– hay que sacar conclusiones positivas. Hemos sumado un punto y cada día el juego del equipo está siendo mejor. Lamentamos estos dos puntos perdidos, pero sumar siempre es imporatnte".

El tanto del Recreativo llegó en su única ocasión en el segundo periodo: "Sólo ha tirado esa vez y además ha sido en semifallo. Debemos quedarnos con las cosas buenas, con la buena línea que lleva el equipo trabajando y sacando puntos fuera. Ahora debemos ir a Toledo con la intención de sacar los tres puntos y seguir en los puestos cómodos de la clasificación".

El Recreativo planteó un partido defensivo y al Albacete le fue muy difícil abrir sus líneas.

El Extremadura, más líder

El Extremadura reafirmó su liderato con una victoria por 3-1 ante el Compostela, en la séptima jornada de la liga de segunda División, en la que la UD Las Palmas recuperó la euforia con la que puede ser la goleada de la temporada; 7-1 ante el Leganés.

Extremeños y grancanarios fueron los grandes favorecidos de una jornada en la que pincharon sus perseguidores y se distancian al frente de la clasificación.

La victoria del conjunto de Josu Ortuondo no sólo le sirve para aumentar a tres puntos su renta en el liderato, sino que también distancia al Compostela, uno de sus rivales en la lucha por el ascenso.

En Almendralejo, solventó el encuentro en la primera mitad con goles del francés Viaud (m.24, de penalti), del argentino Duré (m.27) y de Manuel (m.28). El Compostela tan sólo pudo contestar con un tanto de Vlado Gudelj (m.51).

El fútbol extremeño mantiene un espectacular comienzo de temporada, con Extremadura y Badajoz como únicos conjuntos invictos de la categoría, si bien éste último tan sólo sumó hoy su segunda victoria, 2-1 frente al irregular Sporting de Gijón.

Las Palmas humilló el sábado al Leganés y marcó los ocho goles del encuentro, incluido el que sumó el conjunto madrileño, logrado por Olías en propia meta.

Extremadura y Las Palmas se vieron favorecidos por el inesperado tropiezo del Salamanca en el Helmántico, donde fue incapaz de marcar al penúltimo, el Toledo (0-0). También falló el Levante, que fue derrotado en Eibar por 4-2, y Osasuna (2-1 en Córdoba).

Por la parte baja, el Getafe obtuvo un empate que le supo a triunfo, tras sufrir dos expulsiones y equilibrar dos goles de desventaja ante un Tenerife inmerso en una nueva crisis con el técnico Sandreani dispuesto a dimitir.

El Elche tomó aire con una apurada victoria sobre el Villarreal, el Atlético B obtuvo un empate en Logroño (1-1) y el Lleida sólo pudo sumar un punto frente al Mérida (0-0).

M.C.D.2022

semana Grande

El acontecimiento cultural del año

cajaMurcia

BALLET SOBRE HIELO

Ballet Clásico

de San Petersburgo sobre Hielo

Cascanueces

Sábado 23 de Octubre - 9'30 noche
Teatro La Paz. Albacete
VENTA DE LOCALIDADES EN LA O.P. DE CAJAMURCIA. ALBACETE

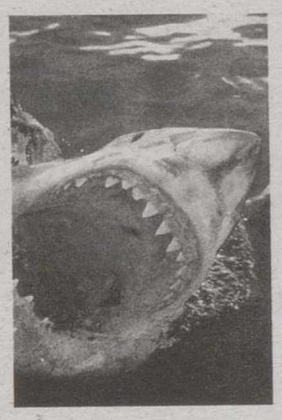

CONFERENCIA-PROYECCIÓN

Australia, un mundo aparte

a cargo de Miguel Angel García Gallego

Jueves 7 de Octubre
7'00 tarde
Paraninfo de la Universidad. Albacete
ENTRADA LIBRE HASTA COMPLETAR AFORO

RECITAL POÉTICO-TEATRAL

Mary Paz Pondal

Unidos en el tiempo

Textos de Machado, García Lorca y Miguel Hernández

Sábado 30 de Octubre - 8'30 tarde
Casa de la Cultura. La Roda
ENTRADA POR INVITACIÓN. RETIRADA DE INVITACIONES EN LA OFICINA DE CAJAMURCIA EN LA RODA.

Domingo 31 de Octubre - 8'30 tarde
Teatro Sanchís. Tarazona
ENTRADA LIBRE HASTA COMPLETAR AFORO

RECITAL

Carlos Cano

Voz y piano

Benjamín Torrijo, piano

Viernes 29 de Octubre - 8'30 tarde
Teatro Regio. Almansa
VENTA DE LOCALIDADES EN LA O.P. DE CAJAMURCIA. ALMANSA

TEATRO

Alquibla Teatro

Paso a nivel

de Fulgencio Martínez Lax

Jueves 14 de Octubre - 8'30 tarde
Casa de la Cultura. Villarrobledo

Sábado 16 de Octubre - 8'30 tarde
Casa de la Cultura. Tobarra
ENTRADA LIBRE HASTA COMPLETAR AFORO

RECITAL DE PIANO

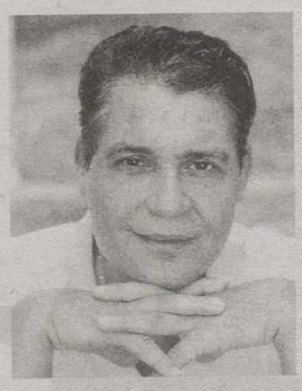

Felipe Campuzano

Viernes 22 de Octubre - 8'30 tarde
Casa de la Cultura. Hellín
ENTRADA LIBRE HASTA COMPLETAR AFORO

TEATRO

Arena presenta a

Antonio M.M. en El Lazarillo

Sábado 9 de Octubre - 7'00 tarde
Casa de la Cultura. Fuente Alamo

Domingo 17 de Octubre - 6'30 tarde
Salón Municipal El Parque. Ontur

Miércoles 20 de Octubre - 8'30 tarde
Casa de Cultura. Hellín
ENTRADA LIBRE HASTA COMPLETAR AFORO

CONCIERTO

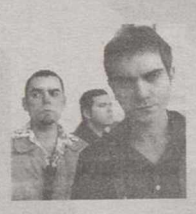

Pop Rock

Jueves 7 de Octubre - 11'00 noche
Recinto Ferial. Albacete
CON LA COLABORACIÓN DE: AYUNTAMIENTO DE ALBACETE

CONCIERTO

Escolanía de la Santa Cruz

Sábado 23 de Octubre - 8'30 tarde
Parroquia de Santa María de la Asunción. Hellín
ENTRADA LIBRE HASTA COMPLETAR AFORO

semanaGrande
cajaMurcia

Teléfono de información:
902 12 06 58

M.C.D.2022

TRISTE EMPATE EN EL ESTADIO

Se guardó un minuto de silencio en memoria de Camoto II.

Se guardó un minuto de silencio en memoria del mítico Camoto II, recientemente fallecido

En los prolegómenos d choque se guardó un minu de silencio en memoria del q fuera jugador y entrenador d Albacete Balompié, Bernal Cantos "Camoto", mito d fútbol local, que falleci recientemente. Fue el prim jugador profesional de Alb cete en los años cuarenta sólo las lesiones le privaron d jugar en la selección españo de Pedro Escartín. Com entrenador, pasó por numer sos clubs de nuestra provinci

En cuanto al partido, la af ción se aburrió en líneas gen rales, especialmente en un primera parte deprimente. N Albacete ni Recreativo sacaro del sopor general al Estad hasta que en la segunda s pudo ver algo más de ambici por uno y otro lado.

El empate final se pued considerar acorde con lo visto en el terreno.

Vanic se recupera de su rotura en el pómulo derecho.

Ya se vio ayer alguna camiseta de la selección española.

El público sólo pudo divertirse de manera esporádica.

El sol pegó de lleno durante toda la tarde.

M.C.D.2022

AHORA, ONO TE OFRECE
EN DIRECTO LA LIGA
Y LA COPA DEL REY.
Llama gratis al
1400
y te lo contamos.

M.C.D.2022

El filial no pudo remontar pese a que los conquenses jugaron con diez la segunda parte

Derrota y pérdida de liderato del Albacete B en Quintanar (1-0)

QUINTANAR (Efe).– **1.– Quintanar del Rey:** Darío, Zamora (Pollo, m. 90), José, Riubaldo, Abraham, Roque, Vaquero, Mario, Juan Luis (Sito, m. 81), Juanjo (Alfonso, m. 88) y Alcahud.

0.– Albacete B: Alejandro, Aroca, Verdejo, Chupi, Septiem, Diego, César, Quico, Víctor (Julio, m. 70), Marcos y Ximo.

Gol: 1-0, m. 25: Juan Luis.

Arbitro: Alcázar Chacón, asistido por Moreno Naranjo y Sobrino Magán, de Ciudad Real. Mostró tarjeta amarilla a los locales Zamora, José, Juanjo y a su entrenador, Mondejar; y a los visitantes Ximo y Quico. Expulsó con tarjeta roja directa al local Alcahud, minuto 48.

Incidencias: Partido correspondiente a la sexta jornada de Tercera División, Grupo XVII, disputado en el municipal San Marcos. Terreno de juego en buen estado, tarde agradable y buena entrada, unos 800 espectadores.

Comentario: El Quintanar del Rey derrotó con justicia al Albacete B, líder hasta esta jornada del Grupo XVII, y de paso conserva su condición de conjunto imbatido junto con el Puertollano.

Los locales se mostraron muy ordenados desde el inicio y sin ningún tipo de complejo ante un conjunto albaceteño que no supo sacudirse su dominio. La mejor colocación del Quintanar le posibilitó llegar con cierta facilidad a las inmediaciones de Alejandro y el contar con claras oportunidades.

El Albacete B perdió el liderato en beneficio del Villarrobledo.

El tanto de Juan Luis tras una gran jugada individual que culminó colocando el balón por la escuadra premió el buen hacer de los locales que bien pudieron irse con mayor ventaja al descanso si el colegiado hubiese visto un claro derribo en el área albaceteña.

La segunda mitad estuvo marcada por la expulsión de Alcahud a los tres minutos de la reanudación por realizar una entrada por detrás. Con un jugador menos y con un Albacete B más ambicioso, los locales se vieron obligados a replegarse sobre su marco y a guardar con ahínco el resultado, esperando sorprender en algún contragolpe.

Los intentos visitantes por no marcharse de vacío resultaron estériles ante la segura y ordenada defensa local. La derrota del Albacete B, primera de la temporada, le priva de la condición de líder en beneficio de sus paisanos del Villarrobledo.

Goleadores de Tercera

La sexta jornada del grupo XVII de Tercera División no ofreció cambios en los primeros lugares de la tabla de goleadores, que sigue liderada por Jaime (G. Alcázar), con cinco goles, uno más que Miguel Angel (Puertollano) y Eugenio (Socuéllamos).

Los dobles goleadores de la jornada fueron el puertollanense Juancho, uno de pena máxima, y los almanseños Víctor Balufo y Gregorio, que sirvieron para doblegar a Bolañego y Toledo B a domicilio.

Con tres goles, en la tercera posición, se encuentran nueve futbolistas, entre ellos los doble goleadores de ayer, más los albaceteños Ximo y Marcos, el campillano Oscar, autor del tanto del triunfo en La Solana, el seguntino Zamorano, el torrijeño Jacinto y el roblense Roberto.

La jornada concluyó con 20 goles, doce de ellos visitantes, con solo tres triunfos locales, entre ellos el del imbatido Quintanar del Rey sobre el entonces líder Albacete B.

Clasificación:

. Con 5 goles: Jaime (1p) (G. Alcázar).

. Con 4 goles: Miguel Angel (Puertollano), y Eugenio (1p) (Socuéllamos).

. Con 3 goles: Ximo y Marcos (Albacete); Víctor Balufo y Gregorio (Almansa); Oscar (Campillo); Juancho (1p) (Puertollano); Zamorano (Sigüenza); Jacinto (Torrijos), y Roberto (Villarrobledo).

. Con 2 goles: Diego (Albacete B); Castillo II (Almansa); Chema (Bolañego); Edu y Pitu (Cuenca); Julio y David Rubio (Guadalajara); Sotoca (1p) y García Cazorla (Hellín); Mario (1p) y Juan Luis (Quintanar Rey); Rubén (Sigüenza); Morales (Tomelloso); Arrogante, Víctor (1p) y Pedro (Torpedo 66); Chema (Torrijos); Muñoz y Antonio (Valdepeñas), y Juanlu (1p), Lozano, Huertas (1p) y Raúl Casán (Villarrobledo).

La U.D. Almansa goleó a domicilio a un flojo Toledo B (1-4)

TOLEDO (Efe).– **1.– Toledo B:** Javi, Ferrer, Cobo, Chano, Antonio (Sergio, m. 46), Pepelu, Josemi, Juli, Sérvulo, Mario y Jorge (Serrano, m. 71).

4.– Almansa: Serradell, Aguilar, Rafa, Fernando, Castillo I (Toni, m. 57), Pablo, Dani (Churre, m. 42), Herrero, Fran, Gregorio y Víctor Balufo (Vélez, m. 71).

Goles: 0-1, min. 19: buena jugada almanseña que culmina con frialdad y precisión Gregorio. 0-2, min. 40: mala cesión de Antonio y Víctor Balufo eleva sobre la salida de Javi para marcar a meta vacía. 0-3, min. 52: gran acción de Gregorio, que pasa a Fran, este encara a Javi, pero cede a Víctor Balufo que marca sin oposición. 0-4, min. 75: Gregorio empala un gran chut desde fuera del área. 1-4, min. 82: Josemi, de libre directo.

Comentario: El Almansa pasó por encima del Toledo B con aparente facilidad, sin tener que forzar en ningún momento y mostrando una indiscutible superioridad a lo largo de los 90 minutos que quedó reflejada, con meridiana justicia, en el marcador.

Los primeros compases delimitaron pronto el radio de acción de unos, los toledanos, de buen manejo del cuero, pero sin ninguna profundidad, y otros, los almanseños, tenían bien aprendida la lección y dejaron las florituras para mejor ocasión.

En el minuto 19, Gregorio, el hombre mas desequilibrante de los de Javier Arnedo, puso la primera pica en el marco de Javi, y con la zaga local dormida.

Al filo del descanso, la superioridad almanseña la materializó Víctor Balufo, al aprovechar un regalo de Antonio, empeñado, como sus compañeros de línea, en amansar el cuero, pero sin ver nunca de cerca a Serradell, salvo en un cabezazo alto de Jorge (m. 36).

La segunda parte no varió de decoración, toda vez que los locales siguieron empeñados en tocar, pero sin buscar la meta rival, y en esto que Gregorio se inventó un pase al hueco para Fran y este fue generoso y dejó en bandeja el 0-3 a Víctor Balufo.

A partir de aquí ya sobró el resto, aunque el Almansa mantuvo su superioridad, también por su anticipación en los balones divididos en el medio campo, producto de acumular más hombres, y concentración que dejó casi inéditos a los de Guillermo López.

Cuando ambos parecían dar por bueno el marcador, Gregorio largó un gran trallazo que amplió las diferencias y solo un libre directo ejecutado por Josemi -el único tiro local entre los tres palos en todo el partido- aminoró el repaso almanseño a un Toledo B infeliz, ingenuo, de buen criterio futbolístico, pero no para ponerlo en práctica en un campo impropio para la categoría.

El Hellín defraudó en el campo del Torpedo 66 (3-1)

TOLEDO (Efe).– **3.– Torpedo 66:** Ovidio, Lolo (Quintas, m. 75), Víctor, Bernal, Chacón, Gonzalo, Del Valle (Alvaro, m. 52), Jose María, Oliver, Pedro (Roberto, m. 84), Arrogante.

1.– Hellín: Jesús, Julián, Toto (Sotoca, m. 69), Alex, Sotero, Gato (Parada, m. 59), Raco, Mario, García-Cazorla, Perea (Arsenal, m. 59) y Charri.

Arbitros: Panduro Hidalgo, asistido por Muñoz Hervás y Torres Espinosa (C. Real). Mostró tarjetas amarillas a los locales, Bernal, Chacón y Pedro y a los visitantes, Mario, García-Cazorla, Jesús y Parada.

Goles: 1-0, m. 8: Víctor. 2-0, m. 73: Pedro. 3-0, m. 82: Jose María. 3-1, m. 91: Raco.

Comentario: El Torpedo 66 encarriló pronto el partido ante un Hellín que defraudó en su visita a Cebolla, aunque demostró algunas detalles de buen conjunto, insuficiente para superar a unos cebollanos que en esta temporada, como demostraron ayer, y en la jornada anterior ante el Guadalajara, parecen haber cogido el buen camino.

Los discípulos de Javier Rosado se adelantaron pronto en el marcador, por medio de Víctor, y tras el gol, los cebollanos se adueñan totalmente del partido, siendo Pedro una auténtica pesadilla para la zaga visitante.

Tras el descanso, el técnico hellinero se juega el todo por el todo, haciendo los tres cambios en diez minutos, pero no logró el objetivo que buscaba, dar la vuelta al marcador, sino que el Torpedo logra el segundo (m.73) y poco después el tercero (m. 82), dejando decidido el partido. El gol del Hellín, en tiempo de descuento, no sirvió más que para acortar distancias, y "maquillar" un resultado que había dejando a las claras cual había sido el mejor equipo del partido.

El Villarrobledo recuperó el primer puesto en Alcázar (0-1)

ALCAZAR (Efe).– **0.–Gimnástico Alcázar:** Pazos, Rafa Ruiz, Rafa Illescas, Toledo (Cazalilla, m. 58), Vio, Alberto Requena, Chus Martínez (Felipe, m. 86), Librado, Sergio, Jaime y Monti.

1.– Villarrobledo: Luismi, Jalón, Arrondo, Benito, Huerta, Raúl Casán, Marín (Germán, m. 87), Roberto, Lozano, Joseán (Pedro, m. 52) y Gabi.

Gol: 0-1, m. 80: Raúl Casán aprovecha una indecisión de la zaga local para batir a Pazos.

Arbitro: Gamo Núñez, asistido por Verde Marcos y Jiménez Sanz, de Guadalajara. Bien. Mostró tarjeta amarilla los locales Chus Martínez, Librado y Sergio; y a los visitantes Huerta y Lozano.

Comentario: El Villarrobledo fue más efectivo que el Gimnástico Alcázar y sumó una importante victoria que tras la derrota del Albacete B le colocan como líder del grupo XVII.

El encuentro se presentaba con bastante interés para ambos contendientes por la posibilidad de encaramarse en los más alto de la tabla clasificatoria, pero careció de calidad ya que los estrechos marcajes impuestos por los técnicos deparó una excesiva aglomeración en el centro del campo.

Los intentos de unos y otros por desnivelar el marcador resultaron infructuosos en el primer periodo.

Tras el descanso los contendientes salen con un mayor afán ofensivo y es el Villarrobledo el que al contragolpe llega con más peligro. Así Pazos, guadarmeta local, se ve obligado a desbaratar dos ocasiones de Roberto y Lozano.

A falta de diez minutos para el final los roblenses consiguieron el tanto de la victoria al aprovechar Raúl Casán un servicio de Roberto ante la falta de atención de la zaga local, que reclamaba al colegiado si había sido saque de esquina.

M.C.D.2022

Los manchegos, más centrados que en jornadas anteriores, lograron un meritorio empate

El Albacete Juvenil no pudo superar al Málaga en un buen partido (1-1)

LT

1, Albacete: Borja (Javi, min. 63), Monreal, Pablo, Sierra, Iván (Jaime, descanso), Felipe, Santana, Santi, Yeste, Peraile y Abel (José, descanso).

1, Málaga: Francis, Manolo, Abel (Curro, min. 25), Mario, Arias, Alex, Carretero, Felipe (Chico, min. 52), Fali (Maradona, min. 62), Raúl y Rodríguez.

Goles: 0-1 (min. 41). Manolo desde fuera del área.

1-1 (min. 48). Yeste.

Arbitro: Angel Cuevas, castellano-manchego. Mal. Amonestó por el bando local a Pablo y por el Málaga a Francis, Rodríguez, Maradona, Curro y a su técnico Pepe Sánchez.

Comentario: No demostró el Málaga su condición de líder ante un Albacete Balompié mucho más centrado que en jornadas anteriores y, sobre todo, con una facilidad para abrir el campo que hasta estos momentos no se le habían visto en la temporada.

El conjunto local intentó desde el primer minuto del partido hacerse dueño de la situación en el centro del campo algo que consiguió a base de lucha y entrega. En el minuto 10 le fue anulado un gol por presunta falta al portero malacitano fruto de ello el público comenzó y no terminó hasta el final del partido a imprepar la actuación arbitral.

Las ocasiones eran para los locales, el mejor juego también para ellos mientras que el Málaga se quitaba el dominio como buenamente podía.

El Albacete juvenil jugó un buen partido e incluso tuvo oportunidades para doblegar al líder.

El primer disparo del conjunto visitante llegaría a los 30 minutos del partido. A partir de entonces comenzaría a estirar un poquito más sus líneas pero sobre todo a los lanzamientos en largo que hacía Francis, su guardameta, y aprovechándose un poquito del viento favorable.

En los último cinco minutos de la primera parte se "mascaba" el gol para los locales, pero lejos de ello y en un balón que saca la defensa blanca, va a parar a la línea de tres cuartos local y desde allí Manolo, con pierna derecha y tal y como le viene, ajusta un fuerte disparo al palo derecho del guardameta local estableciendo el primer movimiento en el marcador.

Se llegaba al descanso con un resultado totalmente injusto no solamente porque el Málaga en la única ocasión en que había disparado había marcado sino porque el Albacete Balompié dominó, creó y tuvo varias oportunidades de gol.

El comienzo de la segunda parte se produce de nuevo con ritmo local; los dos cambios que ha introducido el técnico albaceteño les da más fuerza de centro de campo hacia arriba, lo que sabe aprovechar el equipo ya que el empate llegaría a los 3 minutos de la reanudación. Muy similar al gol del Málaga, el local Yeste estableció la igualada que más tarde sería el resultado definitivo.

Durante 15 minutos y tras este empate los dos equipos abren un poquito más sus líneas. En este tiempo el meta local Borja es sustituído por lesión dejando el puesto a Javi. El Albacete Balompié una vez que ha consumido tres cambios llega a tener de nuevo el mando en el partido, pero entonces el conjunto malacitano aprovecha la velocidad en sus puntas para poner en algunas fases de esta segunda mitad al Albacete contra las cuerdas.

Una de las oportunidades más claras para el Albacete Balompié sería por mediación de Jaime que mandó el balón al palo. Entrábamos en los últimos cinco minutos del partido y cierto sector del público daba por bueno el restultado y comenzaba a abandonar las instalaciones deportivas pero sería entonces cuando llegarían las más claras para uno y otro equipo, pero en esta ocasión no fueron capaces de materializarlas por lo que el resultado al final quedó inamovible.

Liga Nacional Juvenil

Los resultados de la segunda jornada fueron los siguientes:

Illescas 3–Puertollano 2

Criptanense 3–Conquense 3

Albacete 1 –Toledo B 2

Ciudad Real 2–E.M. Guadalajara 0

Sal. Las Galeras 1–Manchego 1

Toledo Imperial 0–**EF Albacete** 3

Miguelturreño 0–G.Alcázar 1

Almansa 3–Talavera 2

M.C.D.2022

Josico y Eloy contribuyeron con sus tantos a la enorme goleada del conjunto canario

La U.D. Las Palmas destrozó al Leganés en quince minutos (7-1)

LAS PALMAS (Efe).– **7. UD Las Palmas:** Amador; Jaime Quesada (Alex, min. 72), Olías, Jaime Molina, Paqui; Pablo Lago, Samways, Josico (Ramón, min. 63), David Pirri; Sequeiros y Orlando (Eloy, min. 63).

1. CD Leganés: Raúl; Julián Ronda, Raúl Pareja (Porto, min. 78), Joyfre Moreno, Paulo Torres; Merino, Baba Sule, Zuluaga (Trigueros, min. 64), Teixeira; Pachón (Arteaga, min. 85) y Barbarín.

Goles: 1-0, min. 15: Sequeiros. 2-0, min. 18: Josico. 3-0, min. 49: Orlando. 4-0, min. 54: Pablo Lago. 5-0, min. 60: Sequeiros. 5-1, min. 66: Olías, en propia puerta. 6-1, min. 79: Samways. 7-1, min. 83: Eloy

Arbitro: Téllez Sánchez del Colegio Catalán. Mostró tarjeta amarilla a los jugadores locales Paqui, Jaime Molina y Samways, y a sus oponentes Pablo Torres, Trigueros y Julián Ronda.

Comentario: La UD Las Palmas goleó sin paliativos al CD Leganés en un enfrentamiento aceptable, en el que el equipo canario resultó extremadamente eficaz ante un adversario que fue de más a menos en su labor.

Dos tantos y un mayor y mejor juego del conjunto local -excepto en los primeros 14 minutos- dieron al traste con las pretensiones de su rival.

El equipo isleño tardó quince minutos en vencer la seria resistencia que le opuso su rival madrileño, con un tanto de Sequeiros, tras una excelente acción de Orlando. Tres minutos más tarde, a la salida de un córner, Josico cabeceó a la red y encarriló el partido.

Los jugadores visitantes reaccionaron bien e insistieron en la busca de la portería contraria, como en el minuto 27, en que Zuluaga, desde el borde del área, mandó un potente disparo y Amador replicó con una espléndida parada enviando a córner.

Al filo de la media hora, Orlando culminó una acción trenzada de su equipo con un tiro ajustado, que salvó Raúl en última instancia.

Tres nuevos tantos, todos antes de que se produjera el cuarto de hora inicial del segundo tiempo, pusieron en evidencia la supremacía del juego local, que encontró enfrente a un rival al que le pesó el amplio marcador en contra.

El albaceteño Eloy logró el sábado un gol para Las Palmas.

Olías introdujo el esférico en su portería tras un centro chute de Trigueros y dejó el gol de la honra para el conjunto madrileño.

En una fase final más relajada -los dos equipos acusaron el cansancio y dieron por bueno lo acontecido en el campo-, el centrocampista británico Samways y el delantero hellinense Eloy no desperdiciaron para redondear la goleada.

El Villarreal volvió a perder en Elche con un gol de Claudio (1–0)

ELCHE (Efe).– **1. Elche:** Iñaki, Alejo, Axier, Edu García, Redondo, Carmelo, Silas (Tinaia, m.71), Izquierdo, Dani Borreguero, Armentano (Guede, m.83) y Claudio (Huegún, m.90).

0. Villarreal: López Vallejo, Gerardo, Imanol, Tasevski (Alfaro, m.46), Arregi, Roca (Moisés, m.37), Quique Medina, Jaime, Gracia, Craioveanu y Gaytan (Parri, m.76)

Gol: 1-0, m.4: Claudio Barragán.

Arbitro: Muñiz Fernández, del Colegio Asturiano. Amonestó por el Elche a Alejo, Axier, Izquierdo, Redondo y Carmelo, y por el Villarreal a Quique Medina, Arregi y Gaytan.

Comentario: El Elche logró la primera victoria de la temporada al imponerse por la mínima al Villarreal en este enfrentamiento regional gracias al temprano gol conseguido por el veterano delantero Claudio Barragan, que fue suficiente para que los ilicitanos sumen los tres puntos en juego y los de La Plana sufran su segunda derrota consecutiva.

El equipo ilicitano gozó de más ocasiones de gol que su rival y supo aprovechar el nerviosismo mostrado por algunos jugadores claves del Villarreal tras la estrepitosa derrota sufrida ante el Eibar la pasada jornada en El Madrigal.

Al final, un Elche muy ordenado y concentrado en defensa creó peligro al contraataque, ya que Claudio, Armentano y Carmelo pudieron incrementar el triunfo local.

El Toledo aguantó con diez y empató con el Salamanca (0–0)

SALAMANCA (Efe).– **0.– UD Salamanca:** Stelea; Llorente, Loren, César, Velasco; Rogerio, Sandro (Zegarra, min. 56), Lupidio (Tomás, min. 76), Quique Martín, Silvani y Mielcarski (Munteanu, min. 45).

0.– Toledo: Valbuena; Pinillos, Pedro Alberto, Luis Manuel, Emery; Fede Marín (Esteban Torre, min. 64), Suárez, Rodri, Miguel Angel; Nando Co (Preciado, min. 56) y Juanito.

Arbitro: Eliezegui Uranga (Colegio Guipuzcoana). Amonestó a Quique Martín, Silvani (Salamanca) y Luis Manuel, Nando Co y Preciado (Toledo). Expulsó por doble amonestación a Esteban Torre en el minuto 75. Tarjeta amarilla al técnico local, García Remón.

Comentario: El Salamanca no supo ganar al Toledo, que terminó con diez jugadores, y cedió su primer empate durante esta temporada en el estadio Helmántico, a pesar de su mejoría en la segunda mitad.

La primera parte sólo aportó aburrimiento. A la hora de construir su juego el Salamanca echó en falta a Taira, baja por lesión, y se quedó sin llegada a pesar de que García Remón alineó desde el inicio a Mielcarski y Silvani.

Con la expulsión de Esteban Torre el equipo visitante renunció al ataque.

Las ocasiones para el Salamanca se sucedieron en los últimos minutos e incluso Suárez despejó en la línea de gol un remate de Loren, aunque el gol se le negó al Salamanca.

Monteagudo fue expulsado y el Mérida jugó a la defensiva (0–0)

LLEIDA (Efe).– **0.– U.E. Lleida:** Busquets; Fran (Escoda, min. 46), Quique Alvarez, Navarro, Stanic, Javi García, Simplicio (Simeón, m.46), Roa (Calderón, min. 64), Setvalls, Javi Peña y Maia.

0.– Mérida: Nuno, Mariano, Unai, De Quintana, Palacios (Pablo Alfaro, min. 82), Abela (Sena, min. 72), Monteagudo, Marcos, Idantal, Moty y David Copito (Marcos Gómez, min. 46).

Arbitro: Ramírez Domínguez del colegio Andaluz. Expulsó por doble amonestación a Monteagudo (min. 22) y mostró la cartulina amarilla a Quique, Stanic, Simplicio y Maia del Lleida y del Mérida a Mariano, Unai y Palacios.

Comentario: El Mérida, que desde el minuto 22 afrontó el encuentro en inferioridad numérica tras la expulsión de Monteagudo, efectuó un planteamiento muy defensivo y arrancó un punto en su visita al campo del Lleida.

Hasta la expulsión de Monteagudo el partido estaba muy igualado. La mejor ocasión fue para el equipo extremeño (m. 18), tras un disparo de David Copito que fue atajado por Busquets.

Con inferioridad numérica del Mérida, el dominio local se incrementó pero fue totalmente estéril. El conjunto visitante se mostró bien ordenado en la zona defensiva y no cometió errores en su planteamiento de contención del rival. A pesar de su dominio, el Lleida no llegaba con claridad ante la portería del equipo emeritense, fruto de la presión ejercida en el centro del campo.

El Extremadura demostró su condición de líder ante el Compostela (3–1)

ALMENDRALEJO (Efe).– 3.- **Extremadura:** Gaspercic; Oscar, Poli, Belenguer, Kalla: Kortina, Pedro José, Viaud (Juanito, min.48), Geli (Soto, min. 65); Duré, Manuel (Osmanovic, min.80)

1.– Compostela: Ponk; Villena (Roberto, min.75), Saula, Gudelj, Changui; Lecumberri, William, Cabrejo (36, Mauricio), Diaz, Mauro (Andre Luis, min.47), Viedma

Goles: 1-0 m. 24, penalti Viaud; 2-0 m.29, Duré; 3-0 m.38, Manuel, 3-1 min.53, William

Arbitro: Fernandez Hinojosa, del Comité de Madrid, mostró tarjeta amarilla a Villena, Diaz, Viedma, y primero arilla y luego roja a Gudelj min.89, y en el Extremadura amarilla a Geli.

Comentario: El Extremadura demostró ayer su condición de líder al imponerse fácilmente al Compostela, en un primer tiempo que dominó a placer ante la pasividad de los gallegos, que se vieron sorprendido por la velocidad de los delanteros locales.

En el minuto 24 el Extremadura hacia el primer gol, Duré se iba en velocidad y Saula le derribaba dentro del área y Viaud ejecutaba el penalti del primer gol. En el minuto 29 Duré se va de William y hace el segundo gol para los extremeños. El Compostela tras encajar el nuevo tanto pasó unos minutos muy flojos, ocasión que aprovechó el Extremadura con Manuel, quien se marchó de William y logró el tres a cero.

M.C.D.2022

El Badajoz continúa invicto y suma una nueva victoria (2–1)

BADAJOZ (Efe).– **2.– Badajoz:** Argensó; Ferrer, Moreno, Txutxi, Sandro; Alex, Pedro, Gallego, Patri (Zeferino, m. 72); Carlos Torres y Bracamonte.

1.– Sporting de Gijón: Sergio Sánchez; Mingo, Isma, David Cano; Lediajov, Cañizares (Perovic, m. 59), Oscar, Manolo (Juanjo, m. 84), Cherishev (Luna, m. 92), Yago y Lara.

Goles: 0-1, m. 78: Oscar. 1-1, m. 82: Carlos Torres. 2-1, m. 93: Bracamonte.

Arbitro: Muñoz Juste, del colegio madrileño, que expulsó por roja directa a Sergio Sánchez en el minuto 83 por protestar y enseñó cartulina amarilla a Cañizares, Oscar y al entrenador Pedro Braojos, todos del Sporting.

Comentario: El CD Badajoz consiguió frente al Sporting su segunda victoria en esta temporada, victoria que se fraguó en los quince últimos minutos del partido, lo que permite a los pacenses seguir invictos en las siete jornadas que van de Liga.

El Sporting de Gijón hizo un encuentro abierto y buscando siempre el gol, aunque al final el acierto del equipo local le impidió sacar provecho de Badajoz.

Los primeros 45 minutos fueron de dominio del conjunto pacense, aunque no consiguió llevar mucho peligro a la meta defendida por Sánchez.

Tras la reanudación, de nuevo el Sporting salió lanzado al ataque. Cuando mejor estaba jugando el Badajoz, en el minuto 78, el colegiado Muñoz Juste decretó una falta al borde del área pacense que lanzó Oscar, quien de tiro rasó batió al meta local.

A raíz del gol del Sporting, los pacenses se crecieron y en el minuto 82 llegó el gol del empate al pasar Zeferino sobre Carlos Torres, quien de tiro cruzado batió al meta Sergio Sánchez.

El gol de la victoria para el Badajoz se produjo en el tiempo de descuento, en el minuto 93, al tirar Gallego desde fuera del área, despejando el portero asturiano y el rechace lo recogió Bracamonte, que de tiro a media altura consiguió la victoria para los pacenses.

El Córdoba remontó el gol del Osasuna con un juego agresivo (2–1)

CORDOBA (Efe).– **2.– Córdoba CF.:** Leiva, Requena, Juanito, Soria, Roberto, García Sanjuán (Armada, m.46), Rafa Navarro, Puche, Arnau, Alberto (Sarmiento, m.79) y Diego Ribera (Ruiz Otxoa, m.84)

1.– At. Osasuna: Sauzal, Mateo (Aitor,m,40), Alfredo, Chuchaga (Ismael, m.60), Alfonso, Arpón (Markovic, m.59), Josema, Alex, Orbaiz, Palacios y Ziganda.

Goles: 0-1: M.13, Palacios. 1-1: M.24, Arnau, y 2-1: M.70, Armada.

Arbitro: López de la Fuente (Colegio gallego). Mostró tarjeta amarilla a los locales Arnau (m.18), Rafa Navarro (m.51)., Puche (m.64) y Lusi Otxoa (m.88), y al navarro Markovic (m.62).

Comentario: El Córdoba CF consiguió el sábado una valiosa victoria ante el At. Osasuna, tras remontar un gol desde el minuto 13, con un juego muy agresivo que rozó el límite en muchas ocasiones, y en el que fue otra vez decisivo el joven Armada, al igual que en la jornada pasada en Leganés.

El conjunto osasunista inició el encuentro muy bien organizado y creando varias ocasiones de peligro al portal de Leiva que tuvieron fruto en un cabezazo de Palacios sobre el que no pudo hacer nada el meta ni la defensa cordobesista que había titubeado en los primeros compases del partido.

Los de Pepe Escalante comenzaron a llevar la iniciativa en el centro del campo lo que les valió el empate en el minuto 24 con una jugada personal de Navarro que remató Arnau.

Tras el descanso el técnico cordobés decidió imprimir un carácter más ofensivo al equipo e introdujo al canterano Andrés Armada que volvió a ser la clave del encuentro como ya ocurrió la pasada jornada en Leganés.

En el minuto 70 y tras el bote de una falta en la banda derecha del ataque cordobés, el joven Armada se elevó por encima de la defensa "rojilla" y conectó un certero remate de cabeza que llevó el balón a la escuadra derecha del meta pamplonés que nada pudo hacer para evitar el 2–1.

El Eibar goleó al Levante en un final muy disputado (4–2)

EIBAR (Efe).– **4.– Eibar:** Jon Ander; Goyo, Descarga (Leniz, m.74), Matxón, Gorka García; Artetxe, Gorka Soria (Iturrino, m.62), Olano, Irazoki; Aitor Aguirre (Suances, m.62) y Rubén.

2.– Levante: Veiga; Giner, Luis López, Gartzen (Constantino, m.81); Ettien, Jesús, Chicha (Miguel, m.64), Peña; Fernando Sales, Vicente (Lanza, m.71) y Salillas.

Goles: 0-1, m.18: Sales. 1-1, m.24: Gorka Soria. 2-1, m.40: Rubén. 2-2, m.42: Sales. 3-2, m.77: Suances. 4-2, m.83: Iturrino.

Arbitro: Pino Zamorano (Comité Castellano-Manchego). Mostró tarjeta amarilla a los locales Artetxe, Olano y Leniz y a los visitantes Salillas y Peña.

Comentario: Un Eibar en racha goleadora desarboló al Levante en el tramo final de un partido vibrante, repleto de goles y de alternativas en el marcador.

El Levante se hizo con el control del partido en un arranque vertiginoso. Tras forzar varios saques de esquina contra la portería de Jon Ander, Fernando Sales culminó una acción de Vicente y adelantó en el marcador a los visitantes a los 18 minutos.

El Eibar logró neutralizar poco después el tanto rival en una afortunada acción de Gorka Soria desde la frontal del área, tras disparar en dos ocasiones contra la portería de un Veiga demasiado adelantado.

Vicente y Sales, los dos interiores del Levante, ponían en jaque a la defensa eibarresa una y otra vez, pero un error del veterano Giner permitió poco después a Rubén situar el 2-1 en el marcador. Sin embargo, Sales forzó un nuevo empate (2-2) antes del descanso y rubricó un primer tiempo con más goles que fútbol.

Pero un Eibar inspirado de cara al gol terminó de romper el partido en el último cuarto de hora en dos acciones por la banda izquierda culminadas, primero, por Suances, quien ajustó el balón juntó al poste, y, después, por el veterano Iturrino, que cabeceó en plancha.

El Atlético B logró un punto en el último minuto (1–1)

LOGROÑO (Efe).– **1.– Logroñés:** César; Ricardo, Babunski, Herrera; Marín, Aranalde, Kaljdzic (Paulov, m.46), Pepelu, Manolo Pérez (Uriz, m.75); Molits (Kiko, m.81) y Manel.

1.– Atlético Madrid B: Rubio; Luque (Igor, m.77), Juanma, Oscar Sánchez, David Charcos; Casquero, Emilio (Pablo Pérez, m.46), Cubillo (Raul Molina, m.69), Pepe Domingo; Korne y Emilio.

Goles: 1-0, m. 63: Herrera. 1-1, m. 95: Korne.

Arbitro: Undiano Mallenco del Colegio navarro. Enseñó tarjeta amarilla a Herrera, Babunski, Kaljdzic, Uriz, Pablo Pérez, Raúl Molina.

Comentario: El Atlético de Madrid B esperó hasta el último minuto del partido para sumar su primer punto de la temporada como visitante, un regalo que le hizo un Logroñés apático, sin ambición en ataque y dispuesto a poner fin al partido en el momento en el que consiguió un gol gracias a una carambola a balón parado. El camerunés Gnom Korne, que apenas supera el 1,70 de estatura, remató de cabeza dentro del área una falta lanzada desde la derecha, mientras dos defensores del Logroñés que rozan el 1,90, Herrera y Babunski no lograban adelantarse.

Fue la jugada que hizo subir al marcador el resultado más justo en un choque soporífero, sin profundidad ni ideas por parte de los dos equipos y en el que el público cargó contra el entrenador local, Marco Antonio Boronat, incluso cuando el logroñés tuvo ventaja.

En el primer tiempo, la falta de profundidad deparó que ninguno de los dos equipos disparase entre los tres palos.

Tras el descanso, el conjunto madrileño pareció tener algo más de ambición, pero una nula pegada y el Logroñés siguió empeñado en desesperar al público de Las Gaunas.

Hasta que llegó el gol del Logroñés, en una falta que Pepelu lanzó desde la izquierda, Marín remató en el segundo palo y Herrera introdujo en la portería en el primero.

Educar y actuar para erradicar el hambre en el mundo

c/ Barceló 13 1º izq. 28004 Madrid. TLF. (91) 593 90 00

Banco Central Hispano suc. 1 c/c. 9000-0

M.C.D.2022

Roberto Carlos y el técnico Toshack fueron expulsados en el partido de ayer

El Valencia dio la sorpresa en el Bernabéu (2-3)

MADRID (Efe).- **2.- Real Madrid:** Illgner; Geremi, Hierro, Julio César, Roberto Carlos; Seedorf (Míchel Salgado, m.72), Redondo, Iván Helguera (Karanka, m.46), Savio; Raúl y Morientes.

3.- Valencia: Palop; Angloma, Bjorklund, Pellegrino, Carboni; Mendieta, Albelda, Gerard, "Kily" González (Angulo, m.72); Claudio López (Serban, m.89) e Illie (Farinós, m.68).

Goles: 0-1, M.10: Mendieta, de penalti. 0-2, M.23: Gerard, de cabeza, a pase de Illie. 0-3, M.38: Claudio López aprovecha un fallo defensivo del Real, se interna en solitario y bate por bajo a Illgner. 1-3, M.46: Morientes, a puerta vacía, tras acción de Raúl. 2-3, M.65: Raúl se interna, centra y Morientes se adelanta a Anglomá a marca.

Arbitro: Eduardo Jesús Iturralde González (Comité Vasco). Expulsó con roja directa a Roberto Carlos en el minuto 9 por parar el balón con la mano en la línea de gol a un remate de Gerard; a Antonio Acedo, masajista del Real Madrid, con roja directa por protestar; y a Toshack con dos amarillas (m.65) por el mismo motivo. Amonestó también a Albelda (M.28), Hierro (M.28), Farinós (m.68), Morientes (M.78), Míchel Salgado (M.83), Palop (M.87), Karanka (M.94) y Angulo (M.95).

Comentario: El Valencia acabó de un plumazo con su mala racha, obtuvo su primera victoria liguera, y terminó de forma más ajustada que lo que se esperaba cuando vencía por 0-3 con el embrujo que rodeaba al galés John Benjamin Toshack en el Santiago Bernabéu, donde no conocía la derrota en sus dos etapas en el banquillo del Real Madrid.

El encuentro lo definió la acción del penalti de Roberto Carlos en el minuto 9. El alemán Bodo Illger, que volvía a la portería madridista, falló en su salida y permitió a Gerard cabecear en solitario. El equipo de Héctor Cúper supo manejar a los madridistas y la afición no tardó en entender que su equipo poco tenía que hacer, más cuando Gerard, en otra de sus mortales llegadas, aprovechó un envío del rumano Adrian Illie, para dejar todo absolutamente sentenciado en el minuto 23.

El argentino Claudio "Piojo" López dió el que parecía aguijonazo definitivo en el minuto 38 al aprovechar otro error de la defensa blanca, pero tras el descanso un rápido gol de Fernando Morientes en el primer minuto del segundo periodo cambió el decorado.

Los pupilos de Toshack pusieron ganas, derroche físico y orgullo, algo que agradeció el público de la capital española y que pareció amedrentar algo al Valencia, que perdió la posesión del esférico y el sitio, tanto que tras dos ocasiones de Morientes (m.60) y Raúl (m.64), el extremeño volvió a convertirse en la pesadilla del arquero valencianista y acercó la hazaña.

El Real Madrid perdió ayer la condición de invicto en el Santiago Bernabéu.

El Celta de Vigo logró romper la fuerte defensa del Real Mallorca (1-0)

VIGO (Efe).- **1.- Celta:** Dutruel, Velasco, Sergio, Djorovic, Juanfran, Makelele, Celades, Gustavo López (Mostovoi, m.46), Karpin, Revivo (Giovanella, m.74) y Mc Carthy (Turdó, m,58).

0.- Mallorca: Burgos, Olaizola, Miño, Siviero, Miquel Soler, Nadal, Engonga, Lauren (Armando, m.72), Stankovic (Djokaj, m.55), Ibagaza (Tristán, m.58) y Carlos.

Gol: 1-0. m.49: Karpin.

Arbitro: Prado García (Comité Andaluz). Mostró tarjeta amarilla a Juanfran, Revivo, Djorovic, Lauren, Burgos, Olaizola y Stankovic.

Comentario: El Celta fue el único equipo que quiso ganar y recibió justo premio a su esfuerzo, en un partido vulgar y carente de la calidad que mostraron ambos conjuntos en la pasada temporada.

Poco hubo que destacar en la primera parte. El juego fue anodino, con vanos intentos del Celta por abrir hueco en la muralla mallorquina, que actuó como si fuera un frontón de duro cemento.

La táctica del cerrojazo aún admite más fascículos firmados por Fernando Vázquez. En su equipo, ocho hombres y el portero, vivieron con la única función de evitar un tanto en su contra. Esto sometió a jugadores de calidad como Stankovic o Ibagaza, que sólo tocaron balón para lanzar saques de esquina o libres directos.

Por su parte, el Celta sólo consiguió desequilibrar por medio de Gustavo López. Los cambios de ritmo del argentino fueron las únicas opciones celestes ante el amontonamiento de camisetas rojas en la frontal del área.

A los 49 minutos llegó el gol, en la compenetración Mostovoi-Karpin. Este último finalizó con un balón cruzado sobre la salida de Burgos.

A partir de ese momento, el Celta jugó con más comodidad al disponer de más espacios, y pudo aumentar el marcador.

El Celta ganó con un gol del ruso Karpin.

El Rayo mereció la victoria frente al Racing de Santander (1-1)

SANTANDER (Efe).- **1. Racing de Santander:** Lemmens; Tais, Mellberg, Arzeno, Neru; Espina (Bestchatnykh, min 73), Shustikov; Manjarín (Vivar Dorado, min 46), Munitis, Amavisca; y Salva (Rushfeldt, min 46).

1. Rayo Vallecano: Keller; Estibariz, Cota, Clotet, Alcazar; Ferrón (Helder, min 73), Poschner (Pablo Sanz, min 75), Zembranos, Llorens; Michel II (Canabal, min 73) y Bolo.

Goles: 0-1, min 79: Bolo. 1-1, min 85: Bestchastnykh.

Arbitro: Losantos Omar (Comité Vasco). Mostró tarjeta amarilla a Arzeno, por el Racing, y a Clotet, por el Rayo Vallecano.

Comentario: Racing y Rayo Vallecano empataron ayer en un mal partido dominado en su mayor parte por los hombres de Juande Ramos, que se adelantaron con un gol de Bolo al que respondió Bestchastnykh con un magistral saque de falta.

Aunque no se llegaba con peligro a ninguna de las áreas, el Rayo dio mejor impresión en el arranque del partido.

Todo el juego ofensivo de unos y otros se reducía a envíos desde las bandas hacia unas áreas en las que las defensas superaban son problemas a los delanteros.

La primera ocasión de peligro de una soporífera primera parte llegó a la media hora de juego, con un pase interior de Shustikov que remató Munitis según le llegó, pero que despejó Keller. Poco después, el Rayo daba la réplica con un pase de Michel II que Lemmens despejó.

Tras el descanso, Benítez trató de dar profundidad a su equipo sustituyendo a Vivar Dorado por un inoperante Manjarín, al tiempo que adelantaba a Tais al centro del campo para dejar una defensa de tres.

El Rayo continuaba fiel a su juego, con un ordenado planteamiento defensivo y un centro del campo controlado por el alemán Poschner. Eso les bastó para continuar con un dominio que pudo darles fruto en un remate de Clotet que se estrelló en el larguero.

No obstante, la ocasión más clara fue del Racing, al centrar desde la banda derecha Tais y rematar a bocajarro Munitis sobre el cuerpo de Keller. El juego seguía siendo muy pobre, pero los fallos de concentración se traducían en peligro.

Según iban transcurriendo los minutos el Rayo fue cediendo terreno ante el mayor empuje de los cántabros. La presión y la recuperación de balón era ahora de los locales.

Sin embargo, se adelantó el Rayo en una combinación entre Zembranos y Bolo, que culminó este último solo ante Lemmens. Pero el Racing no tardó en empatar en una falta que envió a las mallas Bestchastnykh desde el vértice del área.

M.C.D.2022

Capdevila y Toni fueron abucheados en su reencuentro con la afición españolista

El Atlético no aprovechó su ventaja en Barcelona (3-1)

BARCELONA (Efe).– **3.– RCD Espanyol:** Cavallero; Cristóbal, Rotchen, Pochettino, Navas, Galca, Arteaga, De Lucas (Velamazán, m.69), Sergi, Tamudo (Posse, m.76) y Benítez (Casartelli, m.77).

1.– Atlético de Madrid: Toni; Gaspar (José Mari, m.60), Gamarra, Santi, Capdevila, Venturín, Baraja, Aguilera, Valerón (Correa, m.87), Solari (Roberto, m.82) y Hasselbaink.

Goles: 0-1, m.16: Hasselbaink controla un servicio de Baraja, supera a Rotchen y bate a Cavallero de potente tiro cruzado. 1-1, m.42: Centro desde la derecha de De Lucas que controla Benítez y remata al palo, el rechace lo recoge Tamudo y marca. 2-1, m.46": Pase en profundidad de Galca, Benítez rompe el fuera de juego, recorta a Santi y bate de cerca a Toni. 3-1, m.60. Rotchen aprovecha una indecisión defensiva del Atlético tras un saque de esquina.

Comentario: El Espanyol acabó de un plumazo con el Atlético de Madrid y consiguió una victoria (3-1) que le permite continuar en la zona alta de la clasificación en el partido del reencuentro, con el retorno a Montjuic de los ex españolistas Joan Capdevila y Toni Jiménez.

Los locales, a pesar de empezar perdiendo, dieron la vuelta a la situación en cinco minutos, justo antes del descanso, y eso le dio confianza a su juego.

En el primer tiempo, Jimmy Floyd Hasselbaink, un delantero letal, de descomunal disparo, controló un servicio de Baraja en el minuto 17, superó a Rotchen y batió, con finta incluida, a Cavallero.

En una jugada de De Lucas y un remate al palo de Benítez, Tamudo (m.42) marcó el empate y en el tiempo añadido (m.47), el delantero paraguayo, en la mejor jugada del partido, marcó el 2-1. Bénitez rompió el fuera de juego, recortó a Santi con la derecha y batió a Toni con la izquierda.

La segunda parte tuvo unos registros diferentes. El Atlético salió con mayor ambición, pero sólo Hasselbaink aportó algún destello, mínimo, de calidad. Además, en la primera aproximación del equipo de Brindisi, Rotchen aprovechó una serie de indecisiones de la defensa atlética y puso el 3-1 en el marcador.

El Espanyol remontó el gol de "Jimmy" y superó claramente al Atlético de Madrid.

El atlético Hasselbaink volvió a marcar pero el Espanyol le dio la vuelta al marcador en cinco minutos

Finidi logró el tanto de la victoria y Alfonso fue titular

Segundo triunfo del Real Betis de Griguol ante un débil Oviedo (1-0)

SEVILLA (Efe).– **1.– Real Betis:** Prats; Otero, Bornes, Filipescu; Finidi, Alexis (Merino, m.80), Karhan, Romero; Alfonso (Benjamín, m.86), Denilson y Oli (Crosa, m.67).

0.– Real Oviedo: Esteban; Danjou, Onopko, Boris; Eskurza, Paulo Bento (Nadj, m.52), Pompei, Rabarivony; Dubovsky; Losada (Iván Ania, m.59) y Dely Valdés (Fabio Pinto, m.73).

Gol: 1-0, M.33: Finidi, por bajo, a pase de Alexis.

Arbitro: Alfonso Pérez Burrull (Comité Cántabro). Expulsó por doble amarilla al bético Filipescu (m.7 y m.59). También amonestó a los locales Karhan (m.15), Romero (m.91) y Otero (m.93), y a los visitantes Eskurza (m.18) e Iván Ania (m.81).

Comentario: El Real Betis, gracias a un gol de Finidi en el primer tiempo, logró su segundo triunfo de la temporada, también en casa y por la mínima, ante un flojo e inofensivo Oviedo de Luis Aragonés, ex jugador y ex técnico bético que fue recibido con pitos en Sevilla.

El equipo de Aragonés, que como preveía fue mal recibido por el beticismo al no perdonarle su "espantada" en la pretemporada de la 98/99, dejó claro de salida que no iba a renunciar a nada en Sevilla y buscó el contragolpe, con el clásico 3-5-2.

El Betis, por su parte, cambió por primera vez de sistema desde la llegada de Carlos Timoteo Griguol, que puso un ofensivo 3-4-2-1, con Finidi y el argentino Romero, quien debutó como titular, en las bandas, Denilson y Alfonso en la media punta, y el artillero ex ovetense Oli peleándose arriba con la zaga visitante.

El Betis pudo con el Oviedo de Luis Aragonés.

Empate justo del Alavés.

El Alavés se atascó ante un ordenado Sevilla (0-0)

VITORIA (Efe).– **0. Alavés:** Herrera; Contra, Karmona, Dan Eggen, Torres Mestre; Astudillo, Desio, Pablo Gómez, Morales (Nan Ribera, m. 46); Javi Moreno (Julio Salinas, m. 58), Magno (Gañán, m. 82).

0. Sevilla: Valencia; Prieto, Marchena, Tabaré; Héctor, Francisco, Podestá, Tsartas (Loren, m. 87), Nando; Marcelo Otero (Moya, m. 75), Juan Carlos (Olivera, m. 58).

Arbitro: Mejuto González (Asturiano). Mostró tarjeta amarilla a los locales Magno, Torres Mestre, Astudillo y Pablo Gómez. Por los visitantes, Nando y Héctor.

Comentario:

El Deportivo Alavés vio rota su excelente racha en Mendizorroza al empatar sin goles ante un ordenado Sevilla, aunque el empuje final de los hombres de Mané pudo haberles reportado los tres puntos en juego.

Los primeros 30 minutos del encuentro se caracterizaron por el aburrimiento, ya que ambos contendientes rivalizaron en desaciertos en la zona ancha del terreno de juego, pese a un ligero dominio territorial del Alavés.

Sin embargo, el primer susto se produjo en el área vitoriana, cuando el uruguayo Tabaré Silva estrelló un cabezazo en el travesaño tras un saque de esquina botado por el griego Tsartas.

El equipo vasco abusó en exceso de los balones en largo sobre sus atacantes Magno Mocelín y Javi Moreno, que estuvieron bien marcados por Prieto, Marchena y Tabaré.

Un remate de Tsartas que dio con el balón en las redes no subió al marcador, ya que el arbitro Mejuto González había señalado previamente falta. Los cambios introducidos por el entrenador local en la segunda parte, con Nan Ribera por Morales y Salinas por Moreno, no surtieron en esta ocasión los efectos deseados, ya que los albiazules no supieron traspasar la tela de araña tejida por el técnico Marcos Alonso en el campo.

El juego alavesista careció esta vez de la brillantez y profundidad exhibidas en el último compromiso de Mendizoroza.

M.C.D.2022

El Deportivo sentenció en la segunda parte con un gol del ex madridista Víctor

El Ahtletic no pudo culminar la remontada en San Mamés (2-3)

BILBAO (Efe).– **2.– Athletic Club:** Imanol Etxeberria; Larrainzar (Carlos García, min.89), Alkorta, Ríos, Larrazabal (Javi González, min.56); José Mari, Felipe; Guerrero; Edu Alonso (Urzaiz, min.56), Joseba Etxeberria y Ezquerro.

3.– Deportivo de La Coruña: Songo'o; Manuel Pablo, César, Naybet, Romero; Mauro Silva; Víctor (Scaloni, min.63), Flavio (Donato, min.67), Jokanovic, Fernando; y Pauleta (Makaay, min.86).

Goles: 0-1, min.12: Pauleta. 0-2, min.38: Flavio. 0-3, min.58: Víctor. 1-3, min.63: José Mari. 2-3, min.65: Ezquerro.

Arbitro: Ansuategui Roca (Colegio Valenciano). Mostró tarjeta amarilla al local Alkorta y a los visitantes Víctor y Makaay.

Comentario: El Deportivo de La Coruña se llevó los tres puntos ante el Athletic Club en San Mamés, en un partido en el que el equipo local hizo casi de todo: lo malo, una primera hora desangelada y llena de errores, y lo bueno, una reacción final que a punto estuvo de evitarle la derrota.

Con este resultado, mientras el Depor se afianza en las posiciones "europeas" el Athletic se acerca cada vez más a los puestos de descenso.

La primera parte ofreció, sobre todo, un desconcierto descomunal del Athletic.

Sin hacer gran cosa, el Deportivo, que salió inicialmente con un sólo delantero, se encontró al descanso con el partido casi sentenciado. Y sólo casi porque no subió al marcador un cabezazo de Fernando que acabó en la red pero que Ansuategui invalidó.

Los locales no pudieron nunca sacudirse la sorpresa del once puesto en juego por su entrenador, pero, al menos, pusieron todo lo que pudieron sobre el campo, que apenas dio para un par de jugadas polémicas en el área rival y un par de disparos de Ezquerro.

Todo, en cambio, hubiera podido cambiar si en el primer minuto entre el delantero riojano, ayer de nuevo titular, y Guerrero llegan a solventar la única ocasión clara de la que dispuso su equipo.

En la segunda parte, el partido pareció decantarse definitivamente con el 0-3 de Víctor, apenas dos minutos después de que Luis Fernández quemase el grueso de sus naves. El cántabro resolvió fácilmente un uno contra uno que le dejaron entre Flavio y un boquete defensivo local.

Pero, cuando parecía más muerto, el Athletic revivió. Y lo hizo con dos goles en tres minutos; el primero, de José Mari al aprovechar un rechace de Songo'o a tiro de Guerrero e, instantes después, Ezquerro, a quien dejó absolutamente solo ante el meta camerunés un taconazo de Urzaiz.

Pareció el principio de una espectacular remontada, pero se quedo en apunte porque el conjunto rojiblanco falló las dos siguientes ocasiones y el Depor, ayudado por un arbitraje muy permisivo, supo matar" el partido hasta el final.

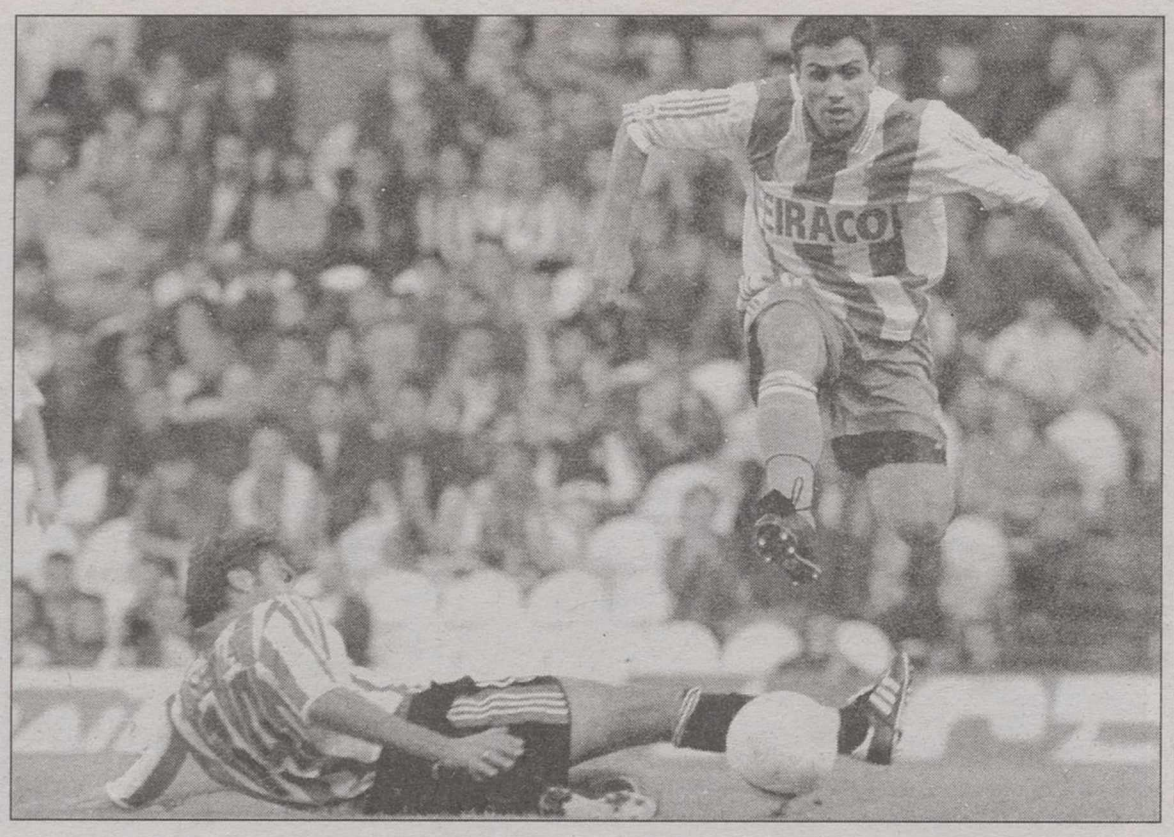

Pauleta salva la entrada del defensa bilbaíno José Mari en el partido de ayer.

La Real acabó perdiendo en Zaragoza pese a tener muchas oportunidades (2-0)

ZARAGOZA (Efe).– **1.– Zaragoza:** Juanmi; Pablo, Aguado, Paco, Sundgren; Marcos Vales, Acuña (José Ignacio, min.80), Aragón, Martín Vellisca; Juanele (Jamelli, min.84) y Milosevic.

0.– Real Sociedad: Alberto; Fuentes, Loren, Pikabea, Rekarte; Aramburu (Alvarez, min.70), Gómez (Llorente, min.84), Idiákez, De Pedro; Sa Pinto (Aldeondo, min.62) y Bonilla.

Goles: 1-0. min.61: Aragón; 2-0. min.90": Milosevic.

Arbitro: Mejía Dávila, del Comité Territorial Madrileño. Expulsó con tarjeta roja directa a Alberto (min.69) y Aragón (min.72). Amonestó con tarjeta amarilla a Juanele, Milosevic, Martín Vellisca y Sundgren, por los locales, y a Aramburu y Rekarte, por los visitantes.

Comentario: El Zaragoza, que parece tocado por la suerte en las dos últimas jornadas, consiguió sumar los tres puntos en un partido que la Real Sociedad pudo dejar sentenciado a su favor en el primer periodo, pero que su falta de puntería lo evitó.

El equipo maño, como ocurrió la pasada jornada contra el Rayo Vallecano, demostró un alto nivel de efectividad en sus remates a puerta, ya que en una de las escasas ocasiones en que se acercó con peligro a la meta de Alberto marcó el primer tanto del encuentro, que fue decisivo para la suerte del encuentro, ya que el segundo gol llegó en tiempo de prolongación.

Ambos equipos se quedaron con un hombre menos y los nervios y la lucha fueron la tónica del resto del encuentro, en el que lo mejor para los locales fue el resultado, que completaron con otro gol.

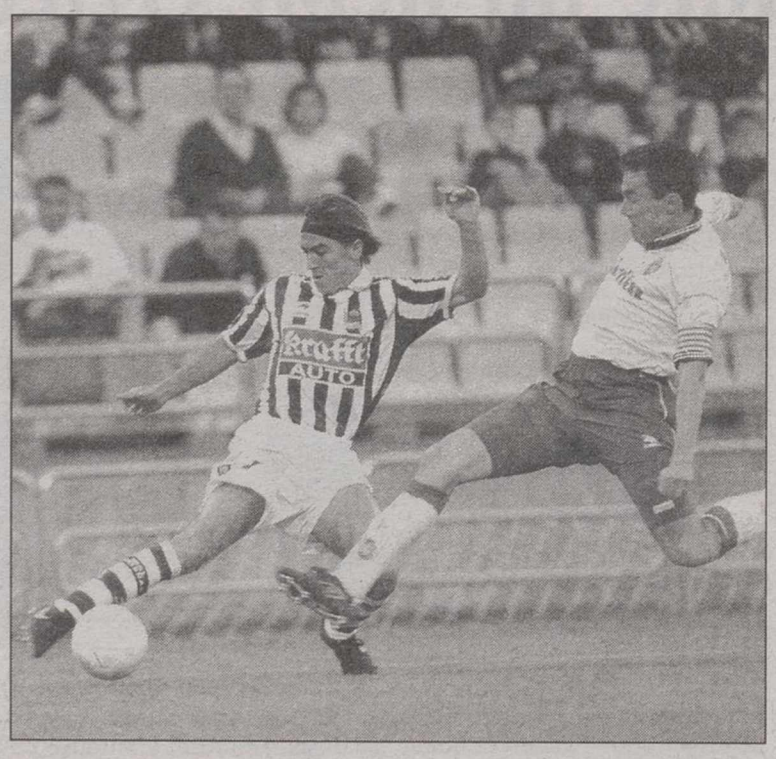

El Zaragoza está gozando de mucha fortuna en estas últimas jornadas.

EMPRESAS E INSTITUCIONES QUE COLABORAN CON EL C.A.B.A.

C.A.B.A.

TEMPORADA 1999/2000

LA TRIBUNA
FUENTE LIVIANA
GRUPO FORLASA
INMOBILIARIA URBIS
AYUNTAMIENTO DE ALBACETE
INSTITUTO MUNICIPAL DE DEPORTES
DIPUTACION PROVINCIAL DE ALBACETE
JUNTA DE COMUNIDADES DE CASTILLA-LA MANCHA
CAJA CASTILLA-LA MANCHA
EROSKI
SEGUNDO Y ANTONIO, S.L.
VIUDA DE JULIAN NUÑEZ, S.A.
DYDSA
GRUPO DE TEATROS COMICOS
HOSTELEROS TRIANA, S.L.
COMERCIAL CUESTA
CALZADOS CUMBRES, S.L.
INOXFRIO ALBACETENSE
PAPELERIA COMPLUTENSE
IMPERMEABILIZACIONES Y CUBIERTAS, S.L.
ALFYR, S.A.
PROVEALBA, S.L.
CARNICERIAS "LOS VALIENTES C/ ZARAGOZA, 10
PANADERIA GLORIA
DISMAN, S.L.
FRUTAS SIBARITA
TRIANA III
+ 1 EMPRESA COLABORADORA ANONIMA
CAMPUS
TELEVISION ALBACETE
AUTOMOVILES VEGUISA (CITROEN)
ADECA
TRIALSA
FORMALBA
ALBALUX, S.A.
EL DIAMANTE AZUL
INDUALSA
RODENAS E IGLESIAS, S.L.
NUÑEZ Y CAÑADAS, S.A.
FRISEMAR, S.L.
ALBADIS
CENTRAL IDIOMAS
RECTIFICADOS ALBACETE, S.C.L.
INTIMA SATEN, S.L.
POLGRI, S.A.
CONFECCIONES RABESTHER, S.A.L.
INCAYMOL, S.A.L.
ACADEMIA CABA, S.A.L.
RESTAURANTE CASA PACO
SERVISEI, S.A.
CONFECCIONES ALBILLA, S.L.
CARNICERIAS "LOS VALIENTES" c/ Bilbao, 24
AUTOSERVICIO LARA
COGAMA, S.L.
FRUTAS GONZALEZ ALBACETE, S.L.
OPTICAS PINAR
HOTEL SAN ANTONIO
ESPECIAS E INFUSIONES FRANSIAN
DISTRIBUCIONES ALVI
CAFETERIA EL CAFETAL Y CAFES BAHIA
ANTONIO RUIZ PROMOCIONES
ELECTRO INDUSTRIAL MEDITERRANEO

M.C.D.2022

TALLERES RUBENS, S.A.

Tel.: 967 22 22 40
C/. Hellín, 71
02002 ALBACETE

REVISADOS EN 71 PUNTOS

Hasta 2 años de garantía

Asistencia personal 24 horas

Financiación especial

Cobertura Europea en 2400 puntos

Coche sustitutivo

Derecho a cambio

RENAUL EXPRESS 1.9
Diesel. Año 95. 75.000 km.
825.000 PTS

SEAT TOLEDO 1.8
Iny. A.A. D.A. Año 92
690.000 PTS

FORD ORION 1.6 GHIA.
Completo. Año 90
775.000 PTS

SEAT IBIZA 1.4
Iny. Collage. Año 96.
850.000 PTS

FORD ESCORT 1.8
Diesel. Completo 95.
1.125.000 PTS

OPEL ASTRA 1.6
E.E. C.C. AIB. R.C. Año 95
1.125.000 PTS

RENAULT 19
Diesel. Chamade. Año 92
850.000 PTS

VOLKSWAGEN GOLF 1.9 GTI
Año 89. E.E. C.C.
575.000 PTS

FORD FIESTA 1.1 CLX
AÑO 90
400.000 PTS

LANCIA Y10
Año 92. E.E. C.C.
375.000 PTS

NISSAN VANETTE CARGO 2.3
Diesel. 58.000 km. Año 96. A.A. D.A. Garantía 1 año
1.675.000 PTS

RENAULT 19
16v. 1.8 iny. Año 91
790.000 PTS

SEAT
VEHICULOS OCASION
PUEDE ESTAR SEGURO

M.C.D.2022

El equipo de Domingo Cuartero consiguió los tres primeros puntos de la temporada

Inicio liguero del Albacete F.S. con victoria en Benicarló (6–8)

BENICARLO (Efe).– **6.– Proyastec Benicarló:** Arnau, Panadés, Fabregat, Valera, Astillero -cinco inicial-, Bel, Parra y Cabrera.

8.– Albacete F.S.: Salva, Robson, Gonzalo, Edmar, Gustavo -cinco inicial-, David, Baena, Angel y Conde.

Goles: 0-1, min. 3: Robson. 1-1, min. 6: Valera. 2-1, min. 6: Fabregat. 2-2, min. 9: Gustavo. 2-3, min. 18: Gonzalo. 2-4, min. 20: Gonzalo. 3-4, min. 31: Bel. 4-4, min. 33: Bel. 5-4, min. 34: Bel. 5-5, min. 34: Angel. 5-6, min. 35: Angel. 6-6, min. 36: Bel. 6-7, min. 37: Gonzalo. 6-8, min. 38: Angel.

Arbitros: Pastor y Beteta, de Valencia. Amonestaron a los locales Bel y Astillero, y a los visitantes Gonzalo, Angel, Gustavo, Edmar y al entrenador del equipo albaceteño, Domingo Cuartero.

Incidencias: Encuentro correspondiente a la primera jornada del grupo B de División de Plata, disputado en el Pabellón Olímpico de Benicarló, ante unos 400 espectadores.

Comentario: El Albacete FS sumó los tres primeros puntos en juego en la actual temporada al conseguir al victoria a domicilio ante el recién ascendido Benicarló, de Castellón, con un casillero que pareció estar inquieto ya que hasta catorce goles subieron al marcador.

Pronto se adelantó el equipo albaceteño, en el minuto 3, por medio de Robson, al rematar un gran pase de cabeza que le cedía su compañero Gustavo, pero el conjunto local, muy incisivo todo el choque, no bajó la guardia y en el minuto 6 logró el primer empate.

No había transcurrido ni un minuto, cuando los castellonenses cogían su primera ventaja, pero poco más tarde Gustavo, de fuerte disparo con la puntera, mandó a la escuadra el empate a dos.

Más tarde, sendos goles del albaceteño Gonzalo, que al final acabaría con tres, adelantó a su equipo con un 2-4 con el que se llegó al descanso, que dio paso a una segunda parte tremenda.

Los locales tuvieron en el brasileño Bel a su estilete, ya que materializó cuatro goles en tan sólo cinco minutos, todos ellos de doble penalti y el cuadro de Domingo Cuartero, que tras el descanso parecía tener controlado el encuentro, empezó a pasarlo mal.

Benicarló logró un parcial 3-0 y se pudo por delante en el marcador por segunda vez, pero surgió otro triple goleador, esta vez el albaceteño Angel, que pese al nuevo gol de Bel daría paso a que Gonzalo y el propio Angel remataran el definitivo marcador.

El resto de resultados en esta primera jornada:

Barcelona 7–Ciudad Murcia 6

Fuencisla 5–Meyba Canet 5

Girona 5–Rabinad Caspe 2

Inca 1–Valencia Vijusa 4

Penta Trans 3–Trasportes T-2 4

Andorra 9–Peinado Ibi 4

Nintendo64 2–Maxon 1

El Albacete Fútbol Sala empieza a ilusionar consiguiendo la primera victoria a domicilio.

Baloncesto: Trabajada victoria del Fuente Liviana–CABA en su debú en casa (83-77)

J.C.

En la segunda jornada del grupo E de la Liga EBA, el Fuente Liviana–CABA se estranaba ante su público y lograba su primer triunfo de la temporada al vencer por un apretado 83-77 al Maristas de Pamplona.

El equipo albaceteño comenzó con muchos titubeos pero mediado el primer tiempo tomó el mando del partido y ya no lo abandonó hasta el final. En la segunda mitad, los cabistas intentaron mantener una ventaja de diez puntos que los navarros casi enjuagan al final.

El buen trabajo de Víctor Arias debajo de los tableros fue decisivo ya que complementó la facilidad anotadora de Derrick Bryant, que se fue hasta los 30 puntos. Arias tomando responsabilidad en los momentos difíciles, acabó con 23 puntos.

Waterpolo: La selección española se clasificó para los Juegos Olímpicos de Sydney

AUSTRALIA (Efe).- La selección española de waterpolo masculino logró su pase a los Juegos Olímpicos de Sydney 2000 y la medalla de bronce de la novena Copa del Mundo, que se disputó en el Centro Acuático del Parque Olímpico de Homebush, tras derrotar en final agónico a Rusia por 9-8.

España alcanzó ayer un triunfo basado en la gran determinación, un alto espíritu de lucha y la fe de todo un equipo que se fue, hasta el último segundo, en pos de una victoria bastante dramática pero justa.

Pese a que los rusos casi siempre estuvieron por delante en el marcador, España nunca perdió la concentración y pudo haber asegurado el triunfo antes, de no ser por la mala definición en un par de oportunidades y varios remates en los palos de la portería rusa.

Manuel Estiarte, nuevamente, estampó el sello de su clase con dos formidables goles y una actuación que fue ejemplo para sus compañeros. El veterano y legendario jugador fue la fuente de inspiración de una escuadra española que rindió al máximo en circunstancias difíciles.

Un triunfo justo, merecido, que pone nuevamente a España en unos Juegos Olímpicos, los de Sydney 2000, y los de la despedida de Manuel Estiarte.

Automovilismo: Navarrete no tuvo suerte en el Euro Open Movistar

LT

La fortuna no estuvo del lado del joven piloto albaceteño Fernando Navarrete en el Euro Open Movistar by Nissan disputado ayer en el Circuito de Cataluña ante unos 60.000 espectadores. Navarrete arrastró numerosos problemas técnicos durante todo el fin de semana. Los inicios eran prometedores para esta carrera y el albaceteño se situó entre los seis mejores tiempos durante los ensayos libres hasta que una salida de pista en la curva de entrada a meta marcó el inicio de los problemas.

En la primera carrera, a una salida de pista le acompañó una parada en boxes. Fernando salío bien desde atrás. A menos de dos vueltas para el final, entró en boxes para retirar un trozo de faldón delantero de otro fórmula que se había enganchado en el vehículo de Navarrete.

En la segunda carrera, Fernando se encontró algo mejor y al menos no tan desafortunado. Realizó una buena remontada alzándose hasta la undécima posición y el equipo realizó un cambio de ruedas estupendo.

En las clasificaciones finales de esta última edición del Open Movistar, el portugués Manual Giao consiguió ganar una de las carreras y ser segundo en la otra, marcando además en ambas la vuelta más rápida. Por otra parte, Fernando Alonzo fue el ganador de la segunda carrera.

La próxima cita con la competición automovilística tendrá lugar en este mismo escenario catalán con la cuarta reunión de la Fórmula Super Castrol Toyota el próximo día 24 de octubre.

El albaceteño Navarrete no pudo completar ayer una buena actuación.

M.C.D.2022

CENTRO DE OCASION

Motoralba, S.A.

Vereda de Santa Cruz, s/n
Final del Paseo de la Cuba principio Pol. Campollano
Telfs. 967 21 12 62 - ALBACETE

VOLKSWAGEN TRASPORE
Seminuevo
La gran ocasión
MOTORALBA, S.A.

NISSAN VANETTE
2.300 diesel
Oportunidad 1.185.000.- Ptas.
MOTORALBA, S.A.

RENAULT TWINGO
Año 94.
Ocasion. A/A
MOTORALBA, S.A.

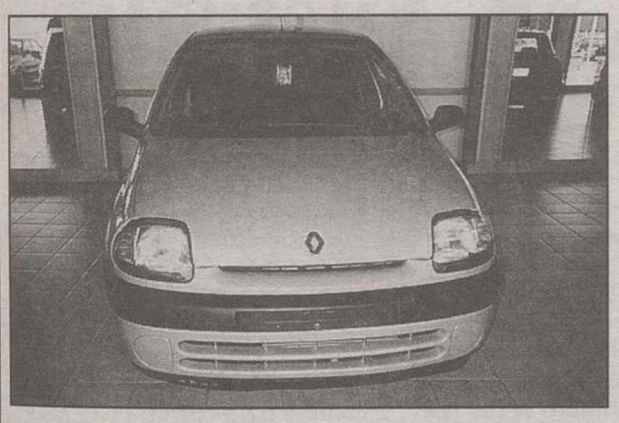

RENAULT CLIO 5 PUERTAS
5 puertas. Año 99. Oportunidad única
1.900 Diesel A.A. D.A. C.C. E.E. R.C.
MOTORALBA, S.A.

Km. 0
VARIAS UNIDADES

FIAT UNO 5 PUERTAS. BUEN ESTADO.	390.000
CITROEN AX DIESEL 5 PUERTAS. BUEN PRECIO	485.000
CITROEN AX GASOLINA. 5 PUERTAS. BUEN ESTADO	325.000
RENAULT R5 GASOLINA. 5 PUERTAS. BUEN PRECIO	200.000
VOLVO 340 GASOLINA. 5 PUERTAS. A.A. OCASION	390.000
OPEL CORSA 5 PUERTAS. A.R. OPORTUNIDAD	1.095.000
FORD ORION A.A. SEMINUEVO	750.000
DAEWO NESIA 1500. 5 PUERTAS. SEMINUEVO	1.190.000
FIAT TEMPRA. 5 PUERTAS. OCASION	390.000
FORD SIERRA. 3 PUERTAS. OPORTUNIDAD	350.000
ROBER 214i. 5 PUERTAS. BUEN PRECIO.	685.000
HYUNDAI PONY 1500. 4 PUERTAS. GANGA	650.000

FORD FIESTA 5 PUERTAS
Año 97. Diesel 1800. Seminuevo
A.A. D.A. C.C. E.E. Doble airbag. R.C. Oportunidad
MOTORALBA, S.A.

NISSAN MICRA
5 puertas. Año 95
1000-9CV. Seminuevo
Impecable. Ocasión
MOTORALBA, S.A.

FORD MONDEO TD
5 puertas. A.A. D.A. C.C. E.E. R.C.
Airbag. Inmovilizador. Gran Oportunidad
MOTORALBA, S.A.

FORD FOCUS
5 puertas. Año 99. 1.600i 100CV
A.A. D.A. E.E. C.C. Doble Airbag. R.C. GANGA
MOTORALBA, S.A.

SEAT IBIZA
5 puertas. Año 99. 1900 Diesel
A.A. D.A. C.C. E.E. R.C. Ocasión
MOTORALBA, S.A.

SUZUKI BALENO DEPORTIVO
1.600i. 100CV. 16V. 3 puertas. A.A. D.A.
C.C. E.E. R.C. Ocasión de la semana
MOTORALBA, S.A.

M.C.D.2022

Con

y un poco de suerte...

PODRÁS GANAR UN LOTE DE LIBROS DE TEXTO PARA EL PRÓXIMO CURSO 1.999/2.000

Compra ya los libros de texto de tus hijos, en cualquiera de las librerías relacionadas seguidamente y entrarás en el sorteo de 20 lotes para el curso 1.999/2.000.

b a r e s

- El concurso consiste en el sorteo de 20 lotes de libros de texto de infantil, primaria y secundaria para el curso 1.999/2.000.
- El premio máximo se establece en 15.000 ptas. por lote.
- El sorteo se celebrará ante Notario el próximo día 8/10/99, en la sede de La Tribuna de Albacete (Paseo de la Cuba, 14).
- La relación de premiados se publicará en el diario La Tribuna de Albacete el día 9/10/99, así como el lugar, fecha y hora de la entrega de los mismos.
- Para participar en el concurso, se deberá rellenar el cupón que figura en esta misma página y depositarlo, dentro de un sobre, en las urnas que a tal efecto estarán en las librerías participantes en está promoción o entregarlo en la sede de La Tribuna, Paseo de la Cuba, 14. En el sorteo deberá figurar, necesariamente, "Concurso LA TRIBUNA-LIBROS". Cada sobre solo podrá contener un cupón.
- Los cupones deberán ir cumplimentados en su totalidad y aquellos que resulten premiados deberán acreditar la compra en cualquiera de las librerías detalladas al pié, mediante tiket o factura de compra de fecha anterior al día de celebración del sorteo.
- Entrarán en el sorteo todos los cupones que se reciban hasta las 14.00 horas del día 8/10/99 y que cumplan los requisitos antes mencionados.
- No podrá participar en el concurso los empleados de La Tribuna de Albacete ni de las librerías participantes, ni sus familiares directos.
- No podrá haber más de un cupón premiado por persona.

Librería **E.G.B.**
Antonio Machado, 23
Tel.: 967 230 607
02003 Albacete

Librería **HERSO**
Dionisio Guardiola, 18
Tel.: 967 507 157
02002 Albacete

Librería **JOSE**
Santiago, 12
Tel: 967 601 195
02005 ALBACETE

Librería **LOS PICOS**
Rosario, 33
Tel.: 967 216 341
02001 Albacete

Librería **POPULAR**
Octavio Cuartero, 12-17
Tel.: 967 225 863
02003 ALBACETE

www.buque.com

La Tribuna
de Albacete

Nombre _____

Apellidos _____

Dirección _____

Teléfono _____

Provincia _____

D.N.I. _____

CONCURSO LIBROS DE TEXTO 1.999/2.000

El español Alex Crivillé está cada vez más cerca de ser el campeón del mundial de motociclismo de 500 c.c.

Alzamora sigue liderando el mundial de 125 c.c. pese a su caída

Crivillé superó su lesión y fue quinto en Australia

AUSTRALIA (Efe).– Una auténtica carambola de fortuna permitió a Alex Crivillé (Honda) marcharse del Gran Premio de Australia de 500 c.c., que se disputó ayer en Phillip Island, como sólido líder del mundial de la cilindrada a pesar de concluir la carrera en quinta posición.

El triunfo correspondió al japonés Tadayuki Okada (Honda), compañero de equipo de Crivillé, que vuelve a recuperar la segunda posición del campeonato en detrimento del estadounidense Kenny Roberts (Suzuki), quien después de dominar a placer y con suficiencia los entrenamientos, hizo lo mismo en carrera, pero un neumático defectuoso -al igual que en el caso del brasileño Alex Barros y el español Juan Bautista Borja, ambos de Honda- le dejó con las miel en los labios y sólo le permitió acabar décimo.

Si en el caso de Alzamora, en los 125 c.c., fue todo lo contrario y la fortuna le resultó esquiva, en lo que a Crivillé se refiere ocurrió lo contrario, bien es cierto que dio una auténtica lección de pundonor, al aguantar con un hueso de la mano izquierda roto toda la carrera y, además, defender esa quinta plaza final de los ataques del australiano Garry McCoy (Yamaha) con vuelta rápida personal incluida.

Crivillé mantiene 41 puntos de ventaja respecto a Okada y 51 frente a Roberts en la general del campeonato. Una victoria suya y un tercer puesto de Okada en Sudáfrica la semana que viene le darían ya matemáticamente el título mundial, el primero en 500 del motociclismo español.

El brasileño Barros fue el más rápido en la salida y tras su estela se colocó ya Roberts, seguido de Abe y Okada y con un Alex Crivillé muy rápido y atento en la salida tras ellos. La carrera se fraccionó en tres grupos. El primero el del líder, en el segundo un cuarteto que acabó en trío al tener que entrar en boxes con un escape roto Abe, que pugnaba por la segunda plaza, y que luego fue por la victoria, y un tercero en el que marchaban en principio Crivillé, su compañero de equipo y también español Sete Gibernau, además del brasileño Alex Barros.

Pero cuando todo daba ganador a Roberts se produjo la carambola que, en parte, beneficiaba a Crivillé. El estadounidense, con evidentes problemas de agarre en el tren trasero, se levantó, miró a su rueda trasera y aguantó el tipo como pudo para entrar en meta como fuese. Lo hizo en décima posición y, aunque mantiene sus opciones, ya no son tan claras como si hubiese logrado una victoria que parecía indiscutible.

Carlos Checa (Yamaha), autor de una muy mala salida, perseveró en sus intenciones y con Garry McCoy como compañero de remontada, casi todo el tiempo fue ganando posiciones hasta llegar a una séptima plaza que parecía ya insuperable, pero los avatares de la competición le abrieron el camino, primero para llegar hasta Sete y Crivillé y superarlos, después para ver cómo los problemas de Roberts le aupaban hasta una más que merecida cuarta posición.

Peor le rodaron las cosas al alicantino Juan Bautista Borja (Honda), quien también salió mal y después de recuperar terreno tuvo que entrar en boxes también con problemas en el neumático trasero, que cambió para regresar a la pista, en un ejercicio de pundonor y concluir la carrera en decimoséptimo lugar.

Alzamora tuvo mala suerte

El japonés Noboru Ueda (Honda) tiró por los suelos el trabajo realizado durante todo el fin de semana y la gran carrera que estaba realizando el español Emilio Alzamora (Honda), quien todo pundonor consiguió regresar a la pista para acabar el Gran Premio de Australia de 125 c.c. en la decimoquinta posición.

Alzamora rodaba en el grupo de cabeza cuando el japonés Ueda se fue por los suelos y en su caída se llevó fuera de la pista a Alzamora, quien en esos momentos iba tercero y aunque hizo lo que pudo para continuar en carrera, el tiempo perdido le retrasó hasta la última posición con derecho a puntos, decimoquinto, un punto que al final puede resultar decisivo.

El triunfo final le correspondió por apenas 35 milésimas de segundo al piloto italiano Marco Melandri del equipo Honda, quien con esta victoria se pone a 26 puntos de distancia sobre Alzamora, quien continúa primero pero ahora con sólo 13 de ventaja sobre Azuma.

M.C.D.2022

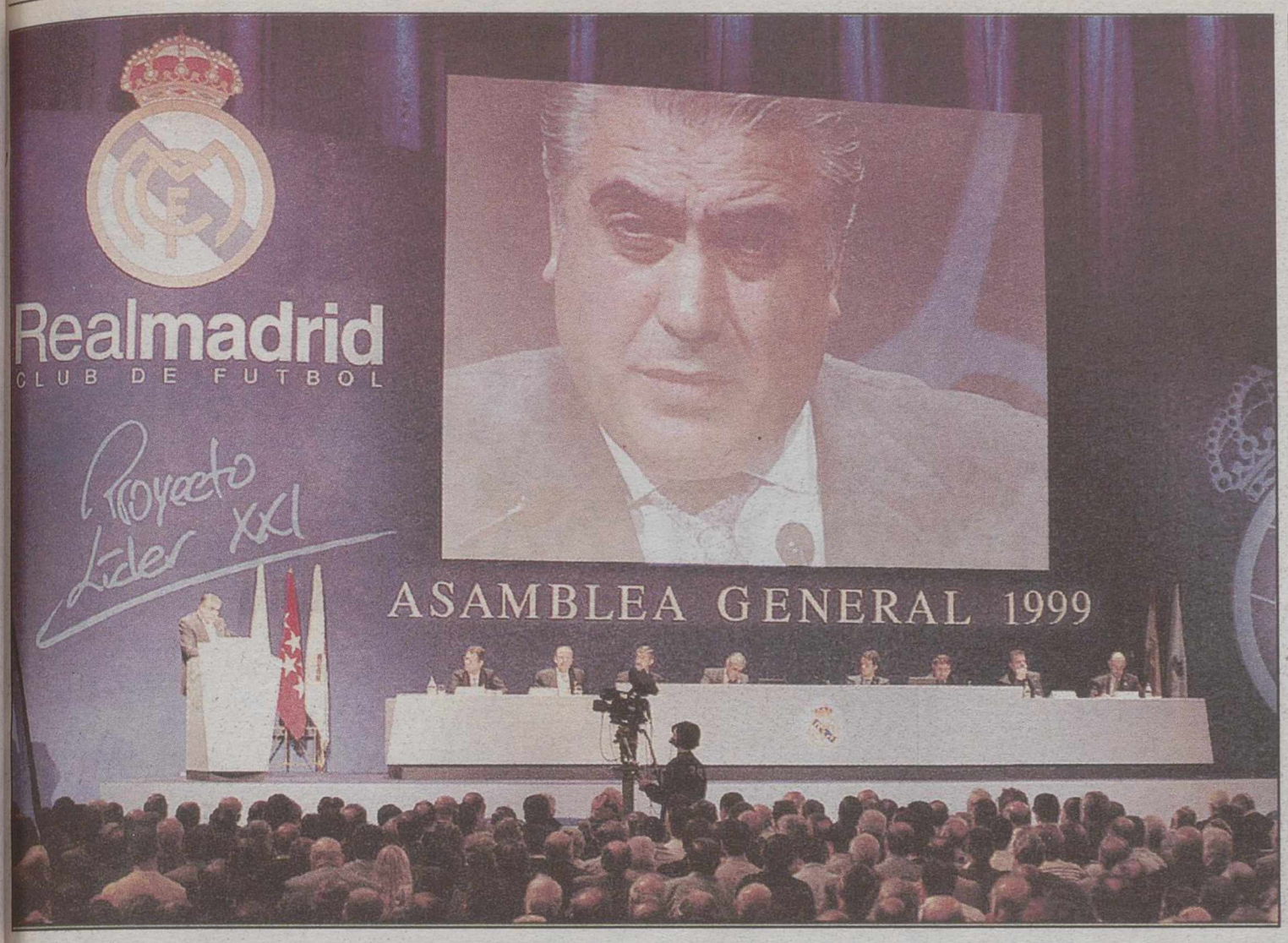

El Real Madrid celebró ayer la Asamblea General ordinaria y extraordinaria en la Ciudad Deportiva.

El conjunto blanco afrontará la próxima campaña con un presupuesto de 19.600 millones

El Madrid presentó un balance positivo en su Asamblea General

MADRID (Europa Press).– El Real Madrid, que presentó un balance de cuentas positivo, con una deuda de 17.480 millones y un superávit de 609 millones, aprobó por mayoría el presupuesto para la temporada 1999/2000 que asciende a un total de 19.600 millones de pesetas en la Asamblea General ordinaria y extraordinaria que se celebró ayer en el Pabellón de la Ciudad Deportiva.

Los socios compromisarios aprobaron (750 a favor, 23 en contra y 6 abstenciones) el presupuesto del Real Madrid de la presente temporada que asciende a casi 20.000 millones de pesetas. Además también fueron aprobadas las Cuentas Anuales y el Informe de gestión, así como la liquidación del Presupuesto de la temporada pasada por los compromisarios por mayoría con 818 votos a favor, 95 en contra y 25 abstenciones.

Al término de la Asamblea General Ordinaria con la aprobación del presupuesto y de las cuentas del año pasado, dio comienzo la Asamblea General Extraordinaria donde se aprobó por amplia mayoría, entre los escasos socios que a esas horas quedaban, las cuentas sociales para el próximo año

La Asamblea del Real Madrid que ya se preveía movida tuvo su momento álgido con la participación en el turno de preguntas del siempre polémico Ramón Calderón, asesor jurídico de la Asociación para la defensa del Patrimonio del club y portavoz de la oposición, que fue increpado y abucheado por gran parte de los socios tras afirmar que las cuentas presentadas hoy no eran veraces y que hizo que el vicepresidente económico, Juan Onieva le calificara como "salvador".

Otro de los momentos importantes de la Asamblea fue la propuesta de la Junta Directiva de cambiar de nombre el Pabellón de la Ciudad Deportiva por el de "Pabellón Raimundo Saporta", rindiendo homenaje a un hombre importante en el mundo del baloncesto, que fue aprobado por aclamación popular entre los compromisarios.

El conjunto blanco, que celebrará en el 2002 su centenario, empezará la próxima temporada los actos conmemorativos.

ESCUELA DE FUTBOL ALBACETE

EMPRESAS COLABORADORAS CAMPAÑA 99/2000

LA TRIBUNA DE ALBACETE
OPTICA LUJAN
DEPORTES LEO
OPEN STAR S.L. SERIGRAFIA
CAJA RURAL DE ALBACETE
MORENO Y ROLDAN CONSTRUCCIONES
CAFE BAR LA ESQUINA
CAFE BAR EL FERIAL
HOTEL SAN ANTONIO
HOTEL EUROPA
FRANCISCO Y ANTONIO AUTOCARES
OCASO SEGUROS AGENCIA DE ALBACETE
RESTAURANTE NOA-NOA
GASOLEOS SANCHEZ Y MURCIA
ANIGMA S.A.
MESON EL LOMO
GRAFICAS PIÑA S.L.
GRUPO OFIMATICO
IBAR DONATE HOSTELERIA
TAPIZADOS LIDER
COMPONENTES ELECTRONICOS ALBACETE
PANADERIA BOLLERIA LOS HIDALGO
MANTENIMIENTOS AGRICOLAS
CERVECERIA DIWU'R EL SALOBRAL
JESE MANEL GOMEZ GARRIDO COMERCIAL CUESTA
RESTAURANTE CASA FAUSTINO CAMPOLLANO
CALEFACCIONES, A.R.A.
SEGUROS A.M.A.
SERITEC SERIGRAFIA
ENRIQUE GARCIA GIL, S.L.
GRUPO EDIN
NETBERRY, ENTIDAD GESTORA DEL C.S.T.
RESTAURANTE PALADIUM

TRABAJO
SEÑORAS ó SEÑORITAS
HOTEL ALTOZANO
SE SELECCIONAN DE 21 A 55 AÑOS CON EXPERIENCIA EN ATENCION DE CLIENTES O COMO DEPENDIENTAS.
TRABAJO DE LUNES A VIERNES.
HORARIO DE COMERCIO.
MINIMO GARANTIZADO 80.000 PTAS. + C.M.
Interesadas presentarse:
Lunes día 4, en el Hotel Altozano en Pza. Altozano (ALBACETE). De 11 a 14 horas. Preguntar por: SR. ROCERO.

Inmejorable relación
CALIDAD - PRECIO
Lavandería Ind.
Santri, s.l.
Empresa especializada en:
Hostelería,
Industria Textil, Talleres,
y demás colectividades.
ALQUILER DE MANTELERÍAS
SERVICIO A DOMICILIO
Pol. Ind. Campollano, C/C, 28, pasaje nº 1
Tfno. y Fax: **967 24 91 20** ALBACETE

M.C.D.2022

La lista del fundador del Partido Popular recibió 1.152 votos a favor de los 1.228 emitidos, por 59 en blanco y 17 nulos, con la ausencia de votos en contra

Reelegido presidente del PP de Galicia con el respaldo del 93%

Fraga advierte a quien se anticipe a sucederle

Manuel Fraga fue reelegido ayer presidente del PP de Galicia con un respaldo del 93'8 por ciento de los votos emitidos. La lista del fundador del PP recibió 1.152 votos a favor de los 1.228 emitidos, por 59 en blanco y 17 nulos, con la ausencia de votos en contra. Arenas y Rajoy destacaron el grado de renovación.

Arenas y Rajoy destacan la renovación hecha por Fraga y la autonomía del PPdG.

MADRID. (Agencias).– El secretario general del PP y el ministro de Educación y Cultura, Javier Arenas y Mariano Rajoy, respectivamente, coincidieron en destacar el grado de renovación de la Ejecutiva del PPdeG, así como la autonomía en la organización de las listas.

La lista de Fraga fue la única presentada para formar el nuevo Comité Ejecutivo del PP gallego en el X Congreso General, y que representa un 57,5 por ciento de renovación, con 23 nombres nuevos. El encabeza la lista como presidente, seguido de Jesús Palmou como secretario general.

Horas antes de ser reelegido presidente de su formación en Galicia, el también presidente de la Xunta advirtió a quién se quiera anticipar a sucederle que "es mejor que no lo intente". "He querido dejar claro que toda persona y teniendo todos el mismo derecho y oportunidades a serlo, que se anticipe a este tema, como se ha visto, es mejor que no lo intente", afirmó.

En una entrevista publicada en el diario Él Mundo, aseguró que la nueva dirección del partido no será provisional y puede funcionar al día siguiente de que a él le de "un patatus, cosa que espero que no me ocurra". También insistió en que está dispuesto a continuar en su cargo, lo que, en su opinión, no es óbice para que el partido no vaya a salir renovado del cónclave que celebra este fin de semana.

Por último, señaló que el presidente nacional del PP, José María Aznar, no puede tener ninguna queja de él porque no le ha dado "el menor problema".

Por su parte, Javier Arenas y Mariano Rajoy coincidieron en destacar el grado de renovación de la Ejecutiva del PP gallego realizado por Fraga, así como la autonomía de esta organización regional en la elaboración de la lista.

Arenas aseguró minutos antes de intervenir en el X Congreso que la organización del PPdeG es "suficientemente autónoma" para la toma de decisiones, y que él desde Madrid no trae "absolutamente nada". Añadió que la estructura organizativa del PPdeG fue diseñada por Manuel Fraga y que "hay plena coincidencia" con la dirección nacional.

Mariano Rajoy rechazó, asimismo, que existan disputas en el seno de la formación gallega, y que la lista de la nueva Ejecutiva la ha realizado exclusivamente Fraga. Preguntado por la sucesión de este al frente del PP de Galicia, el titular de Educación y Cultura respondió que "no está abierta y que sólo Dios sabe cuando se producirá". "A lo mejor desaparecen antes los posibles sucesores que el propio Fraga", indicó.

Por último, José Manuel Soria ha sido elegido presidente del Partido Popular en Canarias en el IX Congreso Regional que esta formación celebra. Soria es alcalde de Las Palmas de Gran Canaria, y obtuvo 441 votos a favor, lo que representa el 79 por ciento de los compromisarios. Asimismo, la candidatura de Antonio Luis Medina obtuvo 127 votos. En este mismo Congreso también ha sido elegido como nuevo secretario regional de la formación en las Islas Guillermo Guipou.

Mientras, Pedro Gordillo, candidato de la única lista presentada en el VII Congreso Regional de Ceuta que se celebró ayer en la ciudad autónoma, apostó durante su intervención por una renovación dentro del partido para que se dé más cabida a los jóvenes y a las mujeres.

Gordillo, que es director provincial del Ministerio de Educación y Cultura (MEC), manifestó durante su alocución que "es necesario hacer un partido más fuerte y renovado, dando cabida a las Nuevas Generaciones así como a las mujeres".

El candidato popular, que lleva seis años como militante, dijo que apelará a la colaboración de todos los miembros de este partido para crear una formación "sin fisuras, abierto a todos los militantes, y en el que habrá reuniones para que puedan expresar sus ideas y hacer una colaboración con eficacia".

Gordillo comentó que "es necesario abrir una oficina de servicio al ciudadano para mantener reuniones periódicas, visitar las barriadas y establecer un contacto directo con los vecinos".

"No se sacrifica absolutamente a nadie"

El presidente del PPdeG, Manuel Fraga, aseguró tras clausurarse el X Congreso Regional del PPdeG que no hay cambio de dirección, sino "más gente" en un partido que está "cada vez más integrado". Fraga aseguró que en el Congreso regional del partido, que aprobó su nueva dirección con un 93,8 por ciento de los votos, "todos ganamos con fuerza" y agregó que "no se sacrifica absolutamente a nadie". En su discurso, Fraga lanzó un mensaje al presidente Aznar, en el que le aseguró que en el PP gallego tendrá una "base firme" para el futuro, para trabajar "duro" por Galicia y España.
En su intervención, con la que cerró los discursos, Fraga, recién elegido presidente de la nueva ejecutiva gallega, centró su atención en la militancia y expresó su "alegria" por comprobar el trabajo que han desarrollado las bases, al tiempo que aseguró que "pronto se verá que eso es para bien de Galicia".

M.C.D.2022

Cuando quedan seis meses para la celebración de los comicios generales

Un sondeo da al PP una ventaja de más de 5 puntos

MADRID. (Efe).– La distancia entre el PP y el PSOE es de 5,2 puntos cuando quedan seis meses para la celebración de los comicios generales, según el sondeo que Sigma Dos ha elaborado para El Mundo, Onda Cero y Antena 3 TV.

El Partido Popular según este estudio "obtiene un 42,2% en intención de voto, el PSOE un 37% e Izquierda Unida consolida su hundimiento con un 7,1%".

"La distancia entre las dos principales formaciones políticas -dice Sigma Dos- se mantiene a lo largo del último año, ya que lo que el PSOE gana procedente de IU lo pierde por su derecha rumbo al PP".

El mismo análisis refiere que "una proyección de estos resultados permite deducir que José María Aznar obtendría entre 165 y 170 escaños en el Congreso de los Diputados -actualmente cuenta con 156-.

Y precisa: "la opinión pública alberga pocas dudas acerca de quien resultará vencedor en los comicios: eel 63,3% pronostica que el PP y solo el 8,8% cree que la suerte estará al lado del PSOE".

Sigma Dos afirma que "Aznar se consolida como el líder político mejor valorado. Los ciudadanos le conceden un 6,15, muy por encima de su principal oponente, Joaquín Almunia, que baja hasta el 4,69", en tanto que el expresidente socialista Felipe González "aprueba con un 5,46 y saca algo menos de un punto a su sucesor".

La gestión del Presidente del Gobierno, según este sondeo, es buena o muy buena para el 45% de los consultados, de los que un 42,8% opina que la situación política de ahora en relación con la de hace tres años es "mejor", un 35,8% "igual", un 8,5% "mucho mejor", un 7,0% "peor", un 0,9% "mucho peor" y un 4,9 "no sabe o no contesta".

Después de más de tres años de Gobierno "popular" un 49,7% dice que el resultado ha sido "más o menos lo que pensaba", el 40,6% "mejor de lo que pensaba", el 7,2 "peor de lo que pensaba" ante el 2,5 que "no opina".

Sobre como cree que será la situación política dentro de un año, el 38,4% de los consultados por Sigma Dos contesta que "igual", el 30,4% "mejor", el 21% "no sabe o no contesta", el 7,2% "peor", el 22,6% "mucho mejor" y el 0,4% "mucho peor".

Por su parte, el Secretario de Relaciones con los Medios, Alfredo Pérez Rubalcaba, dijo a Efe que Socialistas y populares "acortan diferencias desde enero pasado y, según las últimas encuestas, se demuestra que el PP ha bajado 0,7 décimas y el PSOE ha subido 0,9 décimas".

El líder nacionalista Jordi Pujol "ganaría las elecciones catalanas del día 17 con una mínima ventaja de 1,3 puntos".

Pujol: "Si dependemos del PP, nos hará pasar por el aro"

Jordi Pujol afirmó ayer que Convergencia i Unió "necesita imperiosamente una victoria clara" en las elecciones catalanas porque si no consigue una mayoría suficiente y depende del PP para gobernar en Cataluña, "nos harán pasar por el aro". Pujol ha reiterado este mensaje en tres actos electorales que ha protagonizado esta mañana en Viladecans, Sant Feliu y Barcelona, donde ha insistido en que CiU tiene garantizada una victoria con al menos 60 diputados, los que tiene en la actualidad, pero necesita más para no depender ni de ERC ni del PP. "Necesitamos imperiosamente una victoria clara" en el Parlamento catalán "para no tener que depender ni de unos ni de otros, para tener fuerza suficiente para negociar lo que es de derecho", ha dicho el candidato nacionalista. Sobre el Partido Popular, al que Convergencia i Unió apoya en el Gobierno, Pujol ha dicho que "si dependemos de ellos" en el Parlamento, "la dependencia será absoluta y nos harán pasar por el aro".

Chirac efectúa la primera visita de Estado a España

CORDOBA. (Agencias).– El presidente de la República Francesa, Jacques Chirac, y el presidente del Gobierno español, José María Aznar, coincidieron en valorar la primera visita de Estado que realiza el primero a España como un exponente de las buenas relaciones existentes en estos momentos entre ambos países.

En el transcurso de una visita privada a Córdoba, primera escala en este viaje del jefe de Estado francés, Chirac declaró a los periodistas: "Mañana trabajaremos, pero hoy en realidad es un día de recreo y ésta es la imagen precisamente de las relaciones entre España y Francia, tal y como son las relaciones hoy y como el presidente del Gobierno español quiere que sean y así lo ha concretado".

Por su parte, Aznar expresó su satisfacción por acompañar personalmente a Chirac en su visita a Córdoba y Granada, totalmente al margen del protocolo, "antes de iniciar la primera visita de Estado que hace un presidente francés a España desde 1913". Ambos resaltaron la amistad que les une "desde hace mucho tiempo".

La familia Chirac y los Aznar, en Córdoba.

Cerca de 50 supervivientes del 'maquis' participan en un homenaje

SANTA CRUZ DE MOYA. (Efe).– Alrededor de cincuenta supervivientes de los maquis o guerrilleros que combatieron contra el régimen franquista tras la Guerra Civil Española participaron ayer en el homenaje que desde el año 1989 les vienen tributando diferentes organizaciones en Santa Cruz de Moya (Cuenca).

Según explicó a Efe el alcalde de la localidad, Julián Antón Moliner, este pueblo es el único de España que tiene un monumento al guerrillero de la contienda civil española, erigido en 1991, y donde se celebra desde 1989 el Día del Guerrillero Español, en el conocido como Cerro Moreno, lugar donde en 1949 cayeron en combate doce guerrilleros.

Este lugar, situado en la Serranía de Cuenca, en el cruce entre las comunidades autónomas de Valencia, Aragón y Castilla-La Mancha, ha servido de punto de reunión para los guerrilleros, conocidos también como maquis, y sus familiares, que en esta ocasión han expresado su reivindicación de que en sus expedientes administrativos se elimine la palabra "bandoleros" con la que figuran y se sustituya por la de guerrilleros, como reparación moral.

Asimismo, en este Día del Guerrillero Español se aprovechó para reivindicar una vez más que se les conceda una reparación económica o paga, al igual que se hizo con los combatientes de ambos bandos en la Guerra Civil Española, iniciativa que la Asociación Guerra y Exilio (AGE) ha planteado ya en varios parlamentos autonómicos, como Aragón y Andalucía, donde la iniciativa ya se ha tramitado, según explicó Julián Antón Moliner.

Moliner explicó que el carácter reivindicativo de la jornada ha atraído a un mayor número de maquis, familiares de éstos y estudiosos de este periodo histórico que otros años; alrededor de unas 400 personas que han acudido al acto de homenaje, de las que 250 han participado en un almuerzo en Santa Cruz de Moya.

Así, han acudido a esta localidad conquense alrededor de 50 supervivientes de los maquis, procedentes de todos los puntos de España y algunos residentes en Francia, todos ellos con edades superiores a los 70 años.

El alcalde de Santa Cruz de Moya explicó que entre los asistentes no abundan los originarios de esta población, ya que los guerrilleros que combatieron a la dictadura en esta zona de la Serranía de Cuenca, como enlaces o participando en acciones de guerrilla, murieron todos en el combate que en 1949 tuvo lugar en Cerro Moreno, donde perdieron la vida doce maquis.

M.C.D.2022

El abogado de Oubiña considera que su defendido se presentará ante la Justicia

Los detenidos en la operación 'Ocaso', a disposición judicial

MADRID. (Efe).– Los 17 detenidos en la operación "Ocaso", ordenada por el juez de la Audiencia Nacional Manuel García Castellón, en la que Vigilancia Aduanera se incautó el sábado de 15 toneladas de hachís a bordo de un barco pesquero, pasarán a disposición judicial hoy lunes o mañana martes, según informaron a Efe fuentes jurídicas.

Las seis personas detenidas a bordo del buque pesquero "Regina Maris" de bandera hondureña han empezado a ser trasladados a Madrid desde Cádiz, donde se encuentra atracado el barco, para prestar declaración ante el juzgado central de instrucción número 6 de la Audiencia Nacional que dirige el juez Manuel García Castellón, informaron fuentes de Vigilancia Aduanera.

Por su parte, los once detenidos en Galicia y Asturias fueron trasladados a Madrid y se encuentran en la Audiencia Nacional en espera de declarar hoy lunes o el martes ante el juez.

El buque está atracado en el puerto deportivo "Puerto América" de Cádiz con sus bodegas precintadas a disposición de lo que ordene la Audiencia Nacional, si bien se espera que a partir de hoy lunes sea descargada la droga para ponerla bajo custodia de los servicios de Sanidad.

En total, son 456 fardos estibados casi todos en la bodega, salvo 13 que están en uno de los camarotes del pesquero y que se calcula, a falta de su pesaje definitivo, que podrían contener 15.000 kilos de hachís que Hacienda valoró en 30.000 millones de pesetas.

Las pruebas contra Laureano Oubiña "son abrumadoras".

El barco está siendo custodiado por efectivos de Vigilancia Aduanera con la colaboración de la Policía Nacional y la Guardia Civil.

La operación "Ocaso" se ha saldado con la detención de 11 personas en Galicia y Asturias, entre ellas el hijo la esposa del presunto narcotraficante Laureano Oubiña, David Pérez Lago y Esther Lago respectivamente, y los seis tripulantes del "Regina Maris", uno de ellos español y el resto sudamericanos, africanos y europeos.

Laureano Oubiña, que se encuentra en libertad condicional y en paradero desconocido, está siendo buscado por las Fuerzas de Seguridad del Estado.

Por otra parte, Manuel Murillo, uno de los abogados del presunto narcotraficante Laureano Oubiña se mostró ayer convencido de que su defendido, contra quien pesa una orden de busca y captura, se personará en la Audiencia Nacional en los próximos días, "porque él siempre da la cara", dijo.

"De momento no he hablado con mi cliente porque no me ha llamado", manifestó el letrado en declaraciones a Efe, y añadió que "no sé si voy a llevar este caso, pero seguro que se presentará, como hizo siempre; yo se lo recomiendo, y de no hacerlo sería una sorpresa".

Laureano Oubiña está en busca y captura tras el auto dictado por el Juzgado número 6 de la Audiencia Nacional al estar relacionado con la incautación la madrugada del sábado de un alijo de 15.000 kilos de hachís intervenido por el Servicio de Vigilancia Aduanera.

Fuentes de la investigación han declarado a Efe que las pruebas contra el presunto narcotraficante Laureano Oubiña "son abrumadoras" en esta ocasión.

Las nueve personas detenidas en Galicia, entre las que se encuentra la esposa de Oubiña, Esther Lago, y un hijo de esta, se encuentran ya en Madrid para prestar declaración en la Audiencia Nacional.

La esposa del presunto narcotraficante Laureano Oubiña y un hijo de la pareja fueron detenidos como presuntos implicados en el alijo de drogas incautado en la madrugada del viernes en el pesquero Regina Maris. Uno de los siete abogados de la familia afirmó desconocer el paradero del capo gallego, que se encuentra en busca y captura por orden del juez de la Audiencia Nacional Manuel García Castellón, encargado de la operación. Esta nueva acusación vuelve a relacionar al matrimonio con el narcotráfico de hachis a gran escala. El SVA detuvo a Esther Lago y a su hijo como presuntos autores del transporte de un alijo de 15 toneladas de hachis valorado en 30.000 millones de pesetas.

La Policía investiga si los seis rumanos fallecidos en el barco chipriota pagaron el viaje

SEVILLA. (Agencias).– La Policía Nacional mantiene abierta la investigación en relación con los seis cadáveres localizados en el interior del barco de bandera chipriota Évangelia III, atracado en el puerto de Sevilla, para aclarar si los polizones accedieron a la embarcación a cambio de dinero y determinar la identidad de los fallecidos, informaron a Europa Press fuentes policiales.

Las investigaciones policiales se centran ahora en conocer si los seis fallecidos embarcaron en el Puerto de Constanza tras haber abonado alguna cantidad de dinero, después de que un matrimonio rumano que descubrió que su hijo se encontraba entre los fallecidos al reconocer su equipaje en unas imágenes de televisión asegurara ayer que su hijo Marcel les comunicó el 20 de septiembre que había pagado tres millones de leus --unas 30.000 pesetas-- "por embarcar clandestinamente en una embarcación con destino a España".

Según las fuentes consultadas, esta revelación podría contribuir a determinar si realmente hubo un pago previo al viaje a través de los familiares, aunque se considera "difícil". Por su parte, el subdelegado del Gobierno en Sevilla, Andrés Herranz, no descartó ayer que el capital y el primer oficial del Evangelia III facilitaran el acceso de los polizones a cambio de dinero, si bien señaló que "también pudieron contar con la colaboración de los tripulantes o los estribadores de Constanza".

Precisamente el capitán y el primer oficial del Evangelia III, ambos de nacionalidad griega, quedaron ayer en libertad provisional tras prestar declaración ante el titular del Juzgado de Instrucción número 15 de Sevilla, acusados de los delitos de imprudencia y contra los derechos de los trabajadores, mientras que los otros ocho miembros de la tripulación del buque quedaron en libertad sin cargos.

Por otra parte, la Policía continúa, en colaboración con la Interpol, las investigaciones para la identificación definitiva de los cadáveres. Entre las pertenencias que portaban figuran un pasaporte a nombre de un varón y tres partidas de nacimiento, todos estos documentos de origen rumano, con edades comprendidas entre los 13 y 20 años, que podrían corresponder a tres hermanas.

Según el informe del forense, los seis fallecidos localizados en el interior del barco de bandera chipriota Évangelia III murieron "casi de inmediato" y no fueron conscientes en ningún momento del peligro que corrían al ocultarse en la bodega con el cargamento de semillas de girasol que transportaba la embarcación.

Tres jóvenes fallecen en Pontevedra en accidente

SANTIAGO DE COMPOSTELA. (Efe).– Tres jóvenes perdieron la vida y otros dos resultaron heridos de gravedad ayer de madrugada en un accidente de tráfico ocurrido en la provincia de Pontevedra, informaron a Efe fuentes de la Guardia Civil.

El suceso tuvo lugar en torno a las 02,15 horas en el punto kilométrico 93 de la carretera N-550 que une Caldas y Pontevedra, cuando el vehículo en el que viajaban los jóvenes se salió de la carretera y colisionó contra una casa.

Los fallecidos en el accidente son Luis Manuel Suárez Rama, de 19 años; Mario Barreiro Caamaño, de 18, y Marcos Castro Noya, de 19.

Pablo Muiños Piñeiro, de 17 años, y Carlos Castiñeira Gándara, de 19, resultaron con heridas de gravedad.

También de madrugada falleció otro joven de 17 años, Iván Conde Pinto, en un accidente que tuvo lugar en la provincia de Orense al salirse de la vía un turismo.

El joven conducía el vehículo con matrícula OR-5914-G por una carretera que une la N-540 con Vilanova dos Infantes, en el municipio orensano de Celanova.

Por otra parte, un hombre falleció sobre las 6:23 horas de hoy calcinado en un accidente de tráfico ocurrido en la carretera autonómica CM-4107, a la altura del término municipal de Daimiel (Ciudad Real), según informó ayer el Servicio de Emergencias de esta provincia.

Estas mismas fuentes indicaron que el accidente se produjo, cuando el vehículo se salió de la vía en el kilómetro 3, incendiándose posteriormente. Además del fallecido, cuya identidad y edad están aún por confirmar, resultaron heridas graves otras dos personas que le acompañaban, que fueron trasladadas a centros hospitalarios.

Detenido por intentar prender fuego a su mujer

TOLEDO. (Efe).– Un hombre fue detenido por la Guardia Civil en Illescas (Toledo) por un presunto delito de homicidio en grado de tentativa en la persona de su mujer, tras denunciar ésta que había intentado quemarla rociándola previamente con gasolina, según informó ayer la Delegación del Gobierno en Castilla-La Mancha.

La detención de este hombre, cuya identidad responde a las iniciales J.A.V.S. y de 26 años de edad, se produjo sobre las 22:00 horas del sábado, dos horas después de que su mujer denunciara los hechos ante la Guardia Civil.

La esposa del detenido explicó a los agentes que éste, que ha pasado a disposición judicial, la había rociado con gasolina y después la acercó un mechero para intentar quemarla, hecho que fue impedido por la hermana de su marido.

Por otra parte, un ciclista de 50 años, Fernando G.G., que participaba ayer en Madrid en la XXI Fiesta de la Bicicleta, sufrió una caída y una parada cardiorrespiratoria, debido al parecer a que se atragantó con el chicle que masticaba mientras pedaleaba, y tuvo que ser ingresado en estado grave en el Hospital Clínico.

Según informaron a Efe fuentes del servicio municipal de urgencias, Samur, el hombre circulaba por la calle Mayor con su hija cuando repentinamente cayó al suelo, a lo que ella en un primer momento, y hasta ver que su padre comenzaba a ponerse azul, no dio excesiva importancia. Otro corredor que presenció la caída, y que al parecer era médico, acudió enseguida en auxilio de Fernando, que había quedado inconsciente, y le hizo el boca a boca y unos masajes en el corazón, pensando que se trataba de un infarto. El corredor se encuentra en la unidad de cuidados intensivos.

M.C.D.2022

PRESENTAN

Sueños

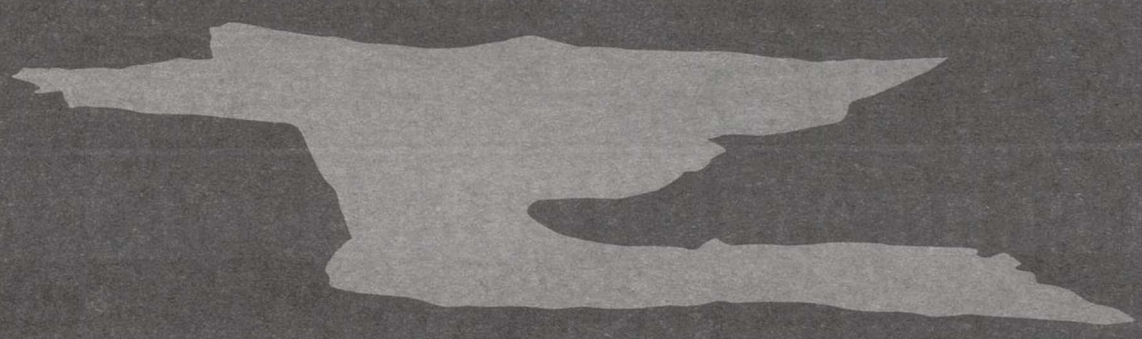

Miércoles, 6 de octubre de 1999
21 horas
TEATRO DE LA PAZ
Albacete

COLABORAN:

Mercedes-Benz

AUTOMOVILES VILLAR, S.A.

M.C.D.2022

Más de 110.000 personas huyeron de Chechenia para refugiarse en la república de Ingushetia y escapar a la intervención militar rusa en su territorio independentista

Aunque promueve intentos de diálogo y mediación para atajar la guerra

Chechenia responde con armas a la invasión rusa

La guerra chechena avanzó ayer domingo, en ambos frentes, militar y diplomático, con el anuncio de las primeras bajas en el Ejército ruso e intentos de diálogo y mediación para atajar el nuevo conflicto armado en el Cáucaso. El gobierno de Grozni informó de los primeros soldados rusos muertos en la ofensiva federal, al tiempo que nombró un emisario para abrir negociaciones de paz con Moscú y pidió la mediación en el diálogo al presidente de Georgia, Eduard Shevardnadze. Al menos veinte efectivos rusos muertos y varios blindados abatidos se cobraron los combates con que los grupos guerrilleros recibieron la invasión del Ejército ruso en su república, informó a Efe la Presidencia en esta capital chechena. Acompañando el despliegue de tropas por tierra, la aviación rusa continuó sus bombardeos.

GROZNI. (Efe).– En el primer parte militar "desde el frente" tras la entrada de las tropas rusas por tres direcciones, el mando chechén dio cuenta de choques armados en el norte, este y oeste de la república, donde los federales se adentraron en un radio de entre cinco a veinte kilómetros.

Acompañando el despliegue de tropas por tierra, la aviación rusa continuó sus bombardeos contra las bases militares y la infraestructura de Chechenia, con un saldo de 28 muertos y un centenar de heridos en la ciudad de Urus-Martán.

Al mismo tiempo, los grupos de la guerrilla que observan el avance del Ejército ruso confirmaron el anuncio de Moscú de que sus tropas detuvieron la ofensiva y se hacen fuertes en las zonas tomadas bajo control.

El mando de la Región Militar rusa del Cáucaso Norte afirmó que las unidades federales fortifican una franja de seguridad en suelo chechén y no proseguirán su avance si no son "provocadas" por las guerrillas.

Por su parte, el Estado Mayor Operativo chechén precisó que en los primeros enfrentamientos participaron grupos guerrilleros y no las tropas regulares de la república, que por ahora se abstienen de entrar en acción por orden explícita del presidente, Aslán Masjádov.

Ampliando este "gesto de buena voluntad", Masjádov volvió a pedir negociaciones de paz a Moscú y nombró a su asesor Vladímir Ilichov como representante personal suyo encargado de gestionarle una cita urgente con el presidente ruso, Borís Yeltsin.

De otro lado, advirtió de que el pueblo chechén está listo para defender su patria de la nueva "agresión" rusa y que el diálogo debe servir para normalizar las relaciones entre Moscú y Grozni, pero que es "innegociable" la independencia de su república.

Ilichov, hasta ahora asesor para asuntos de la población rusa y los cosacos, dijo a la prensa que recibió "la orden de hacer todo lo posible para evitar una nueva tragedia en Chechenia", tras la guerra con Rusia de 1994-96 que se cobró unos 100.000 muertos.

"Aslán Masjádov está dispuesto a adoptar para ello cualquier medida", aseguró el enviado especial.

El líder chechén opinó ayer que sólo su reunión personal con Yeltsin permitiría detener la nueva guerra, pero el Kremlin hizo oídos sordos a la oferta de diálogo, que según el primer ministro ruso, Vladímir Putin, se celebrará "cuando sea conveniente". En otro esfuerzo diplomático, el vicepresidente chechén, Vaja Arsánov, anunció en Tiflis que Grozni ha pedido al presidente georgiano que medie en el nuevo conflicto armado ruso-chechén y ayude a organizar una cumbre Yeltsin-Masjádov. Shevardnadze, de visita oficial en Ucrania, aceptó desde Kiev la oferta y opinó que "las negociaciones son necesarias" para evitar una nueva guerra a gran escala en el Cáucaso.

El gobierno de Grozni informó de los primeros soldados rusos muertos en la ofensiva federal.

Inquietud en Europa por la evolución del conflicto

El ministro alemán de Asuntos Exteriores, Joschka Fischer, expresó ayer la "gran inquietud" de su Gobierno por la evolución de la situación en Chechenia, durante una entrevista telefónica con su homólogo ruso, Igor Ivanov. Esta inquietud afecta también a "la situación humanitaria", subrayó Fischer, según un comunicado del Ministerio alemán de Exteriores, que añade que el conflicto ha de ser resuelto "pacíficamente y con la apertura de conversaciones políticas", lo que iría "en beneficio de la estabilidad interior de Rusia". Los dos ministros estimaron que una solución al conflicto del Caúcaso sólo podía alcanzarse por la vía política.

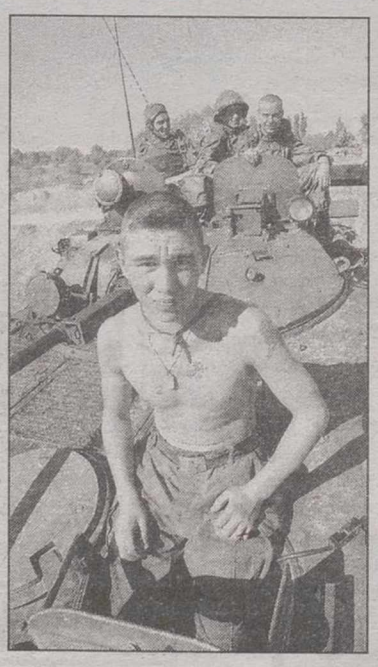

Soldados rusos.

Más de cien mil refugiados chechenos en Ingushetia

Más de 110.000 personas huyeron de Chechenia (Cáucaso) para refugiarse en la vecina república de Ingushetia y escapar a la intervención militar rusa en su territorio independentista, según afirmó hoy el presidente ingushetio, Ruslan Auchev.

Durante las últimas horas, 8.000 refugiados, la mayoría niños, mujeres y ancianos, llegaron a Ingushetia y la situación humanitaria en el sector comienza a ser grave, precisó.

El mandatario también pidió ayuda material urgente: "Hasta ahora, sólo hemos recibido 100 tiendas y el número de refugiados va a crecer sin contar que deberán pasar el invierno en Ingusetia", declaró.

La sitiada Chechenia se apuntó ayer "las primeras bajas del enemigo" en combates terrestres con el Ejército ruso desde su invasión por tres frentes en esta república del Cáucaso, lista a defender con armas su independencia.

Al menos una veintena de soldados muertos y varios blindados destruidos son las primeras bajas infligidas por las guerrillas chechenas a las tropas rusas que irrumpieron ayer en la república, informaron a Efe en la Presidencia de Chechenia en Grozni.

Esta capital republicana, todavía en ruinas desde la anterior guerra de 1994-96 y con nuevas heridas por la actual implacable campaña aérea rusa, amaneció ayer con una tensa espera de nuevos bombardeos y noticias "desde el frente".

M.C.D.2022

Los socialdemócratas han sido los más votados en los comicios legislativos

La ultraderecha de Haider, segunda fuerza en Austria

VIENA. (Efe).– El populista reaccionario líder del Partido Liberal Austríaco (FPOE), Jörg Haider, ha sido el gran triunfador de los comicios legislativos en el país alpino una vez finalizado el escrutinio provisional del 100 por 100 de los votos.

Según los datos ofrecidos por el ministro austríaco del Interior, Karl Schloegl, el partido socialdemócrata (SPOE) ha sido el más votado en estos comicios, aunque también ha registrado los peores resultados de su historia desde la II Guerra Mundial.

El FPOE se ha convertido en la segunda fuerza política de Austria superando por primera vez en votos al Partido Popular Austríaco (OEVP), hasta ahora socio en el gobierno del SPOE.

Por su parte, los Verdes han logrado, junto al partido de Haider, los únicos en ganar votos y escaños, mientras el Foro Liberal (LIF) desaparece del Parlamento austríaco al no superar la barrera del 4 por ciento de votos.

La participación electoral en los comicios fue del 76,19 por 100, frente al 86,0 por ciento de hace cuatro años.

El partido ultraderechista de Jörg Haider se ha convertido en la segunda fuerza política de Austria, con el 27'29% de votos, lo que promete dificultar la formación de un nuevo gobierno.

El partido socialdemócrata del canciller federal, Viktor Klima, pese a ser el más votado, el 33'39%, ha cosechado el peor escrutinio desde la II Guerra Mundial, al ver caer su porcentaje de votos en los comicios legislativos. El Partido Liberal (FPO) de Haider adelanta así, por primera vez en la historia de Austria, al Partido Popular (OVP) del vicecanciller y ministro austríaco de Exteriores, Wolfgang Schüssel.

Esto podría complicar enormemente la formación de un nuevo gobierno, ya que Schüssel había amenazado antes de los comicios con abandonar la "gran coalición" con los socialdemócratas. Tras conseguir hace varios meses el gobierno del estado federado de Carintia, Haider logra ahora incrementar su peso en la política nacional, según se desprende de los primeros resultados ofrecidos por el ministerio del Interior. Ni las advertencias de la Conferencia Episcopal austríaca, la patronal o los sindicatos han conseguido frenar el ascenso de este controvertido político, que puede llevar al país a una situación comprometida. Junto al partido del polémico y xenófobo Haider, Los Verdes fueron los segundos triunfadores de la jornada, al incrementar sus sufragios y número de parlamentarios, mientras el Foro Liberal (LIF) desaparece de la cámara baja austríaca al no superar la decisiva barrera del 4 por ciento de votos. La formación del próximo Gobierno correrá a cargo, como partido ganador, de los socialdemócratas del canciller federal, Viktor Klima.

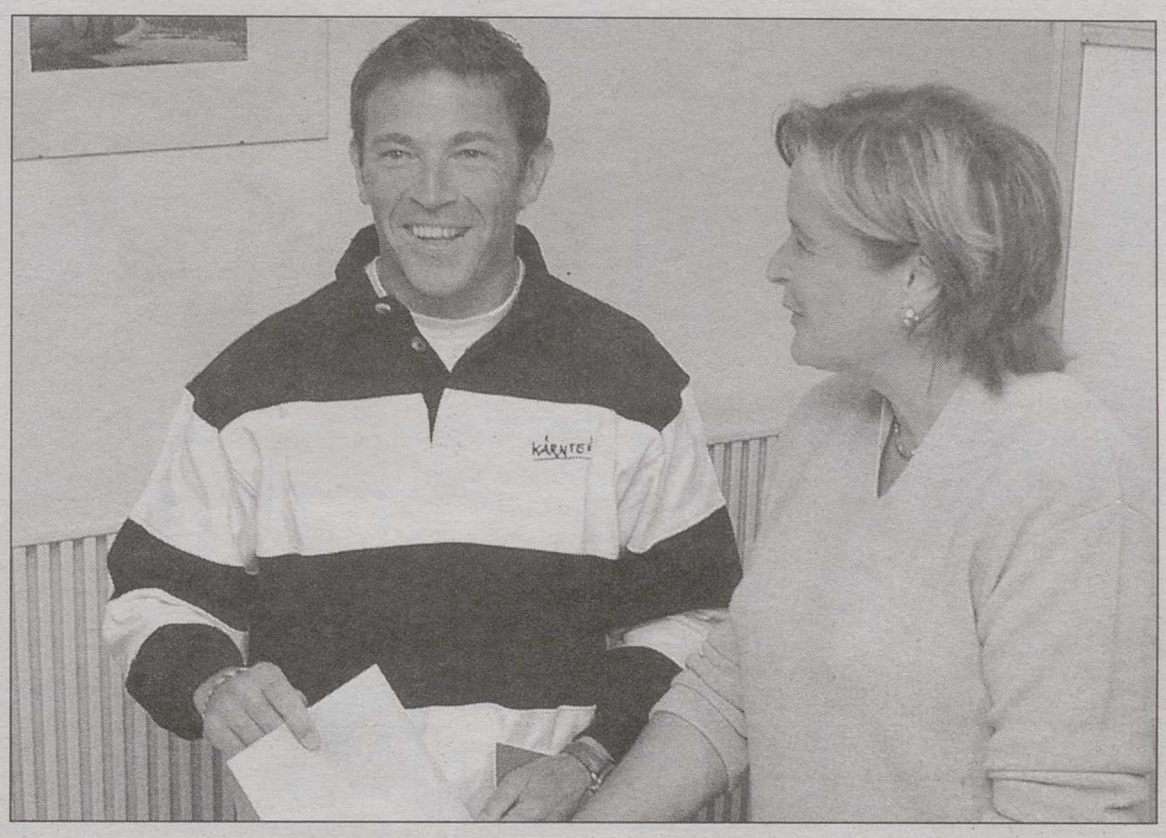

Haider logra ahora incrementar su peso en la política nacional.

Los habitantes de Dili reconstruyen sus vidas y la ciudad de entre cenizas

DILI. (Efe).– Los habitantes de Dili, ni la mitad de los que había hace un mes, reconstruyen sus vidas y la ciudad de entre las cenizas que dejaron las milicias organizadas por el Ejército de Indonesia en Timor Oriental. Representantes del Consejo Nacional de la Resistencia Timorense (CNRT), la Iglesia católica y grupos civiles constituyeron ayer domingo, la Comisión de Reconstrucción de Dili que, con fondos de las organizaciones internacionales, levantará la capital.

Michael Barton, jefe en funciones de la Oficina Coordinadora de Asuntos Humanitarios (OACH) de la ONU, dijo en Dili que la comisión contratará mano de obra local, a que se pagará con alimentos, para que en la semana entrante empiece la limpieza, desescombro y reparación de la ciudad.

Los funcionarios de la ONU opinan que los nuevos puestos de trabajo, junto con el aumento de la actividad comercial y la seguridad, que garantizan las veinticuatro horas de patrullas de la Fuerza Internacional para Timor Oriental (Interfet), permitirán el retorno a la normalidad, y de miles de refugiados, tras el horror.

Como otros muchos, Maria Oliveira Martins y sus cinco hijos huyeron una noche a las montañas para escapar de las atrocidades de las milicias, ahora regresaron a Dili y, como otros tantos, se encontraron con escombros donde antes estaba su casa.

Oliveira, con cerca de cuarenta años de edad, ha tenido que buscarse una nueva vida y ahora depende de las raciones que los militares indonesios que aún permanecen en Dili no necesitan.

Los habitantes de Dili reconstruyen sus vidas.

La Policía abre una investigación sobre el accidente nuclear en Japón

TOKIO. (Efe).– La policía comenzó ayer una investigación a gran escala para determinar las responsabilidades del accidente de la planta de procesado de uranio de Tokaimura, en una aparente vuelta a la normalidad ciudadana tras levantarse la orden de evacuación.

Para las autoridades, la empresa JCO que procesaba el uranio, filial de Sumitomo Metal and Minig, cometió una notoria negligencia profesional en el proceso de la elaboración del combustible nuclear con el óxido de uranio, que causó heridos y contravino la legalidad establecida.

El jefe del departamento creado al respecto, Akira Onuma, sañaló que el accidente fue realmente malo debido a la enorme ansiedad que ha creado en la población.

La empresa reconòció la negligente culpa de sus operarios, que se saltaron los procedimientos durante el manejo de los componentes químicos, y admitió también irregularidades internas del "manual" que rige las operaciones.

Los 150 habitantes de Tokaimura que viven en un radio de 350 metros de la planta de reprocesado nuclear accidentada el pasado jueves habían regresado a sus hogares hoy, tras haber preferido muchos pasar una más en centros públicos, pese al anuncio de ayer del Ggobierno de que la zona era segura y que los niveles de contaminación radiactiva eran normales.

La Agencia de Ciencia y Tecnología también empezó una inspección de la planta para estudiar las causas y efectos del accidente, catalogado como el más grave de la historia nuclear del Japón y uno de los más importantes del mundo.

Los habitantes de Tokaimura, que el pasado jueves vivieron uno de los peores días de sus vidas, intentan volver a la normalidad, pero en un estado de ansiedad que les lleva a someterse frecuentemente a pruebas de detección de radiaciones.

En las más de 30.000 pruebas efectuadas los dos días pasados no se informó de caso alguno con radiación.

Las personas afectadas por las radiaciones del accidente en el que se originó un proceso de fisión nuclear son oficialmente 49, dos de las cuales se encuentran en estado grave.

Una de ellas, el operario Hisashi Ouchi, de 35 años, deberá ser sometido el próximo miércoles a una transfusión de células sanguíneas para activar su producción de sangre, cuyo número de linfocitos ha caído hasta el nivel cero.

Según fuentes del hospital de Tokio al que fue trasladado, Ouchi recibió una radiación de 17 sieverts en el momento del accidente, nivel que es 17.000 veces superior al que una persona recibe de forma natural durante todo un año en condiciones normales.

M.C.D.2022

autodefinido

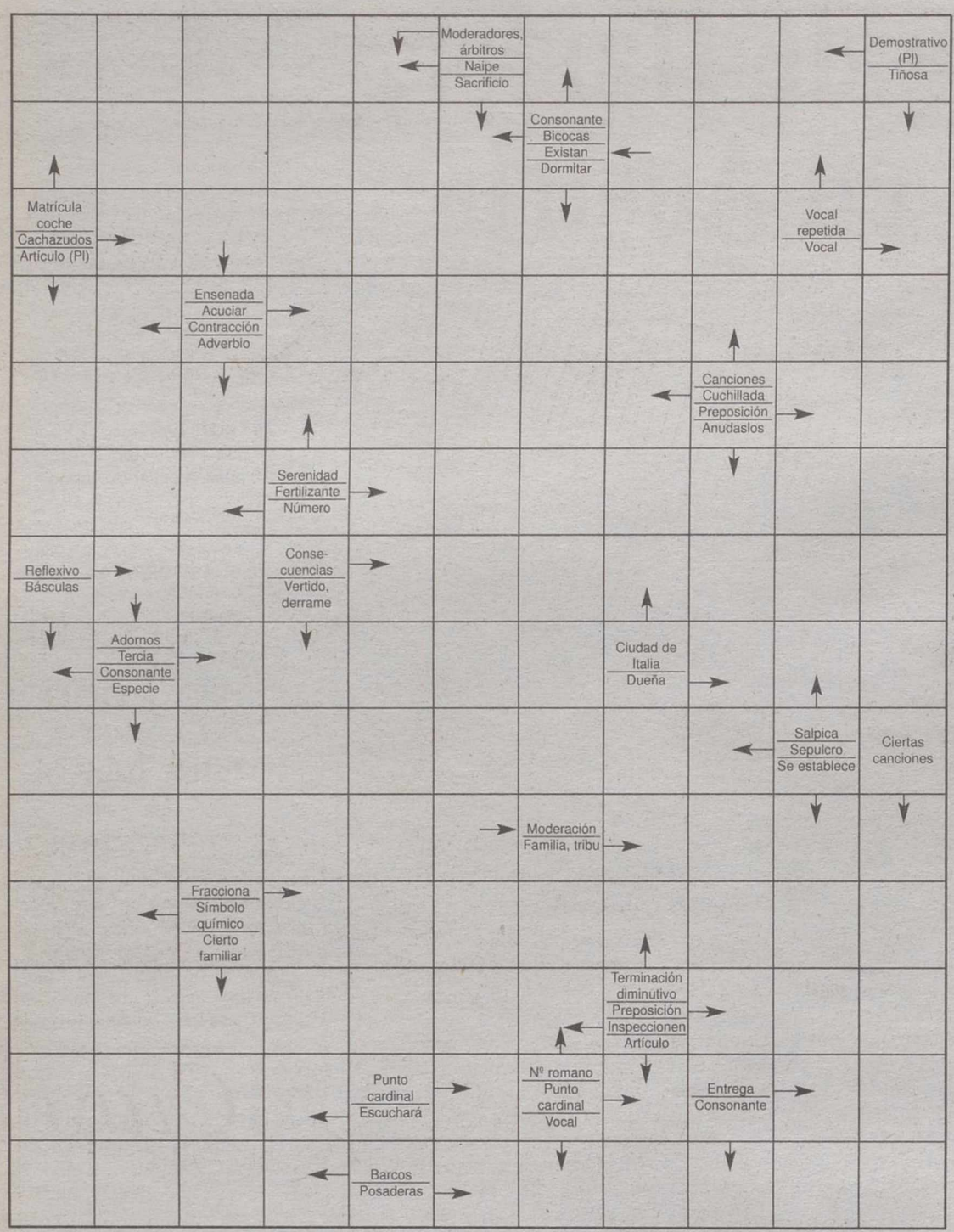

crucigrama

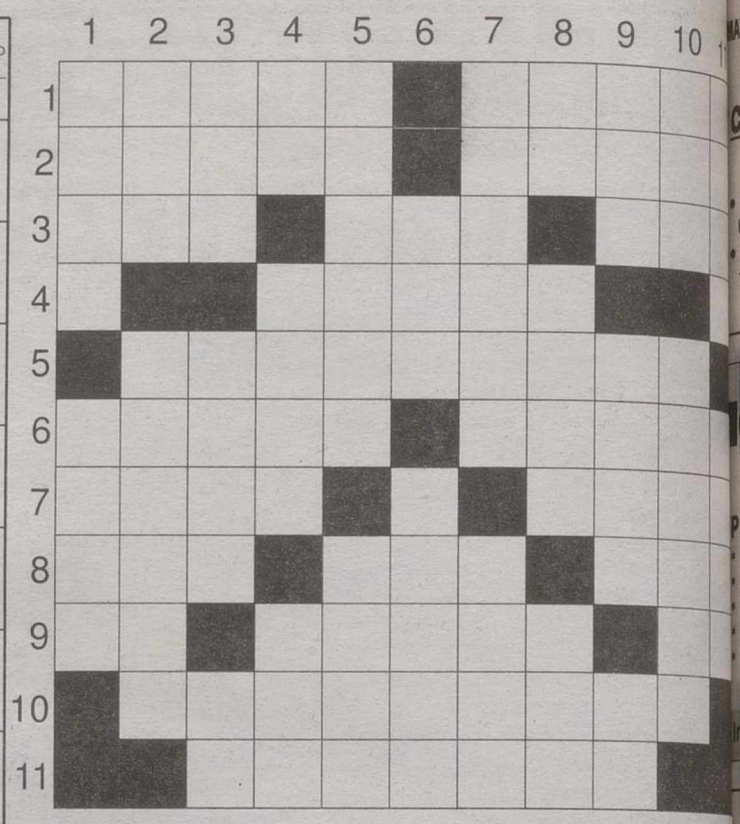

HORIZONTALES.- 1: Al revés, cierto baile hispanoamericano. Más bueno.- 2: Desgastala. Al revés, persiga sin tregua.- 3: Tuesto. Al revés, preposición. Plural de letra.- 4: Al revés, pague una cuenta.- 5. Alcahuetear.- 6: Al revés, ligeros, no graves. Al revés, feneció.- 7: Oficial del ejército turco (Pl). Burla.- 8: Fluido. Altar. Río español.- 9: Contración. Coartada. Vocal repetida.- 10: Obstruyen o cierran un conducto del cuerpo.- 11. Roca volcánica de color negro o verdoso, muy dura.

VERTICALES.- 1: Altar (Pl). Cada una de las leyendas poéticas en que se recogen las tradiciones heróicas y mitológicas de la antigua Escandinavia.- 2: Fluido. Dádiva, donación.- 3: Nuevo. Cierta fruta (Pl). Consonante repetida.- 4: Al revés, artículo. Plural de letra. Dios de los musulmanes.- 5: Instrumento para alumbrar, a base de aceite. Letras de "salís".- 6: Onda. Chilla.- 7: Natural de la Meca. Hijo de Adán.- 8: Del verbo ser. Al revés, planta cereal en general. Al revés, prefijo que significa tres o tres veces .- 9: Personaje famoso por su paciencia. Pieza de madera o metal en forma de circunferencia (Pl). Vocales.- 10: Al revés, repetición del sonido debida a su reflexión en determinadas circunstancias. Figurado, hombre despreciable.- 11: Sin nubes. Dañina.

ALMACEN K JOYERIA VENTA DIRECTA
PROMOCION ESPECIAL FIN DE VERANO
C/ MAYOR Nº 9. TLF. 967 19 00 53
(ENTREPLANTA)
ALBACETE

horóscopo

Aries. Del 21/03 al 20/04
Salud muy buena. Un proyecto comprometido le quitará un poco de tranquilidad. Hoy tendrá un encuentro muy deseado

Tauro. Del 21/04 al 21/05
Salud buena. Acepte una oferta de trabajo sin temor a equivocarse. Encuentro muy interesante en el plano sentimental.

Geminis. Del 22/05 al 21/06
Salud buena. Discusión familiar por motivos laborales. No es el momento más indicado para enamorarse; podría equivocarse.

Cáncer. Del 22/06 al 23/07
Le convendría practicar algún deporte al aire libre. Dedique la jornada a reflexionar sobre sus proyectos

Leo. Del 24/07 al 23/08
Salud excelente. No haga confidencias respecto al proyecto que se trae entre manos. Normalidad.

Virgo. Del 24/08 al 23/09
Salud muy buena. Jornada poco propicia para cualquier tipo de trabajo. Suerte en el terreno amoroso.

Libra. Del 24/09 al 23/10
Salud buena. Le propondrán actuar de relaciones públicas en un asunto de tipo comercial. Descubrirá cosas muy gratas de su pareja.

Escorpio. Del 24/10 al 22/11
Salud mala. Su sentido práctico y constructivo le reportará beneficios económicos. Felicidad en el amor.

Sagitario. Del 23/11 al 22/12
Su salud es excelente. Le propondrán una nueva actividad, muy apta para usted. No tendrá ninguna preocupación en el terreno del amor.

Capricornio. Del 23/12 al 20/01
Debería salir al campo. Gracias a su desmedida ambición podrá llegar a donde se proponga. Se sentirá confuso y lleno de dudas en el

Acuario. Del 21/01 al 19/02
Salud pésima. Conocerá a una persona que podrá serle muy útil laboralmente. Vivirá momentos de diálogo y entendimiento con el otro ser.

Piscis. Del 20/02 al 20/03
Salud perfecta. Situación económica favorable. Sus buenos sentimientos serán reconocidos por su pareja.

numérico

Las letras de la P a la Z representan los números del 0 al 9, aunque no necesariamente en dicho orden. Sumando los números que representan las letras de cada columna horizontal y verticalmente, habrán de obtenerse las sumas que aparecen al final de las mismas. Para orientación del lector se dan los valores atribuidos a dos de las letras

T	V	U	S	Q	=	19
R	Y	P	Z	S	=	22
Y	X	S	Q	U	=	24
P	R	Y	X	V	=	23
Y	P	R	T	T	=	18
22	23	18	24	19	=	106

Letras clave Y = 8; R = 2

sopa de letras

M O N T E D L P E P I E D A D
S I R I O C I O L L E F A R E
M A C I A C J A B A T O N F A
T I L C H E U G R E P E C H U
G A R O L A C U N I Z A S T O
M A N C H A M I Ñ A U N L A P
I Z O E B A L L E N A T O T A
R A H U C L E U Y O S D E A X
S O C L I E N C E B O S Q U A
J O E R I V C H A V E L O A G
C I L D R I P O L L O D E S O
R E P R O N I Ñ O G I C I O N
C A L Z A Q U E R U B U V I E
D A S S E A T I A S O L A R A

Buscar 10 crías de animales

tela de araña

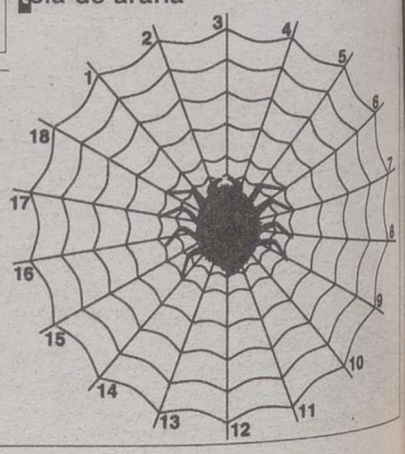

Escribir desde el borde hacia el centro palabras de cinco letras, terminadas tods por la vocal que se señala abajo. Cuando estén todas las casillas llenas, con la primera letra de cada palabra, leidas del 1 al 18, se formará el nombre de un periódico americano.

1: Ciudad española del norte de Africa.- 2: Camino a, en dirección a.- 3: Que no ha recibido lesión (Fem).- 4: Pura.- 5: Municipio de alicante.- 6: Chilla.- 7: Rezaba.- 8: Tiempo, era.- 9: Capital centroeuropea.- 10: Nombre de mujer.- 11: Grado de parentesco (Fem.).- 12: Isla balear.- 13: Esposa del hijo.- 14: Comarca ocupada por los Galos.- 15: Cara interna de la mano.- 16: Parte externa del oído.- 17: Va por un fluído rompiéndolo.- 18: Gorjea

Vocal: A

soluciones

HORIZONTALES.- 1: agnoC. Mejor.- 2: Rabela, escoA.- 3: Asono. Bes.- 4: edias.- 5: Rufianear.- 6: sevel. ciruM.- 7: Agas. Mota.- 8: Gas. Ata. Sil.- 9: Al. Alb. AA.- 9: Obliteran.- 11: Basalto.

VERTICALES.- 1: Aras. Saga.- 2: Gas. Regalo.- 3: Neo. Uva. BB.- 4: oL. Eles. Ala.- 5: Candil. Alis.- 6: Ola. Grita.- 7: Mecano. Abel.- 8: Es. sólM. IrL.- 9: Job. Aros. AO.- 10: oCE. Rufián.- 11. Raso. Mala.

PROBLEMA NUMERICO: 10, 2R, 3S, 4T, 5U, 6V, 7X, 8Y, 9Z, 0P

TELA DE ARAÑA: 1: Ceuta.- 2: Hacia.- 3: Ilesa.- 4: Casta.- 5: Alisa.- 6: Grita.- 7: Oraba.- 8: Epoca.- 9: Viena.- 10: Elena.- 11: Nieta.- 12: Ibiza.- 13: Nuera.- 14: Galia.- 15: Palma.- 16: Oreja. 17: Sucia.- 18: Trina

SOPA DE LETRAS: JABATO, BALLENA, ALEVIN, GAZAPO, LOBEZNO, PICHON, AGUILUCHO

CHICAGO EVENING POST

AUTODEFINIDO:

CRUCIGRAMA NEGRO

MAYPE Albacete ¡Despégate del resto!

C/ Mayor, 41-2º
02001 ALBACETE
Tfno: 967-21 82 21

ACADEMIA MAYPE

CUERPO NACIONAL DE POLICIA

CONVOCADAS 1.262 PLAZAS

- Plazo de instancias hasta el 15 de Octubre.
- Ultimas plazas libres.
- 15 aprobados con plaza, anterior convocatoria.
- 100 aprobados desde 1993.

¡MAYPE GARANTIA DE EXITO!

OPOSICIONES

Hacienda: *Gestión, Inspección, Agentes*
Secundaria: *Todas las Especialidades*
Junta: *C. Superior, Técnico y Ejecutivo*

Información e inscripción:

CAE SL
Cl. Mayor, 36, 3º
Tf. 967 52 09 48
ALBACETE

CABA
ACADEMIA
gaona, 5
Telf. 24 10 84

OPOSICIONES CUERPO DE PROFESORES DE SECUNDARIA

INICIADAS YA CLASES DE LENGUA Y LITERATURA (TEMARIO ESPECIFICO, PARTE PRACTICA Y TEMARIO COMUN). PROXIMAMENTE INICIO DE OTRAS ESPECIALIDADES (SEGUN DEMANDA): PSICOPEDAGOGIA, MATEMATICAS, BIOLOGIA, ETC. ¡NO PIERDAS EL TIEMPO, LLAMANOS E INFORMATE!

OPOSICIONES MAGISTERIO: PROXIMAS REUNIONES INFORMATIVAS DE: *EDUCACION FISICA: VIERNES 15 DE OCTUBRE, 8 DE LA TARDE. * EDUCACION INFANTIL: VIERNES 15 DE OCTUBRE, 7 DE LA TARDE. *PEDAGOGIA TERAPEUTICA Y OTRAS ESPECIALIDADES MAS ADELANTE. TEMARIOS PROPIOS. ¡INFORMATE SIN COMPROMISO!

CURSO ACCESO UNIVERSIDAD MAYORES DE 25 AÑOS

PREPARAMOS TEMARIO COMPLETO E IDIOMA. REUNION INFORMATIVA: LUNES DIA 4 DE OCTUBRE A LAS 8 DE LA TARDE

OPOSICIONES: JUSTICIA, INSALUD, DIPUTACION, MECANOGRAFIA Y REPASOS

CES
HIGINIO OLIVARES
CENTRO DE ESTUDIOS SUPERIORES

CURSO 1999/2000

Preparamos todas las materias de:
* E.G.B. E.S.O. BACHILLERATO-UNIVERSITARIOS
* ACCESO UNIVERSIDAD MAYORES 25 AÑOS
* OPOSICIONES
* INFORMATICA. * MECANCOGRAFIA
* CONTABILIDAD. * IDIOMAS

RESERVA TU PLAZA

Información: Marqués de Villores, 18 - Telf. 967-23 31 11

CES
HIGINIO OLIVARES
IDIOMAS

CURSO 1999/2000

INGLES-FRANCES-ALEMAN

Todos los niveles.
Clases especiales para Adultos

Información: Marqués de Villores, 18 - Telf. 967-23 31 11

CES
HIGINIO OLIVARES
CENTRO DE ESTUDIOS SUPERIORES

OPOSICIONES

* ADMON. DE JUSTICIA (Oficiales-Auxiliares-Agentes)
* INSALUD (Auxiliares-Celadores)
* MAGISTERIO (Todas las especialidades)
* POLICIA LOCAL (Temario propio)
* POLICIA NACIONAL-GUARDIA CIVIL

COMIENZO CLASES EN OCTUBRE
RESERVA TU PLAZA EN

Información: Marqués de Villores, 18 - Telf. 967-23 31 11

ELITE
CENTRO DE FORMACION
C/ CARNICERIAS, 6 ENT.
PLAZA DE LA MANCHA, 17 BAJO. VILLACERRADA.
TFNOS.967 51 15 44 y 967 50 73 08. — 02001 ALBACETE

BACHILLERATO / UNIVERSITARIOS
PROMOCION ESPECIAL DE VERANO
PREPARACION EXAMENES DE SEPTIEMBRE

PRECIOS ELITE / MES	BACHILLERATO	UNIVERSITARIO
A PARTIR DE:	4.000 PTAS.	4.800 PTAS.

Centro de Estudios *IBERIA*

CAMBRIDGE idiomas
OPOSICIONES MAGISTERIO

EDUCACION INFANTIL Y PEDAGOGIA TERAPEUTICA
REUNION INFORMATIVA DIA 8 DE OCTUBRE A LAS OCHO DE LA TARDE
PLAZAS LIMITADAS
C/ CONCEPCION Nº 10. Tlf. 967 21 40 40 ALBACETE

AutoCAD 2000
AutoCAD V-14
3D Studio MAX
Presto V-8

Adi, Centro de Formación
Dionisio Guardiola, 16 Telf: 967 502081 - Fax: 967 503594
Email: adialba @ accesosis.es 02003 ALBACETE

EdiCurs
CENTROS DE ENSEÑANZA INFORMATICA

Matrícúlate en el **Master en Ofimática Microsoft** y te regalamos un ORDENADOR Y UNA IMPRESORA de última generación.
Duración del curso 9 meses.
Oferta válida para las primeras 50 matrículas
Comenzamos el 13 de Octubre

C/ Dionisio Guardiola 54 bajo. Tef. 967-59 00 89 Albacete

EdiCurs
CENTROS DE ENSEÑANZA INFORMATICA

Horario LIBRE
- Autocad 14
- 3D Studio Max 2.5
- Corel Draw 4, 6, 8
- Programación Cobol, C, Visual Basic
- Contabilidad, Facturación y Nóminas
- Mecanografía (350 pulsaciones)
- MASTER en Secretariado/Ofimática/Diseño

C/ Dionisio Guardiola 54 bajo. Tfno: 967 59 00 89 Albacete

academia gaspar romero
C/ Tinte, 12, entreplanta
Y FAX 967-22 82 01

CURSO 1999/2000
CLASES DE APOYO Y FORMACION DE TODAS LAS MATERIAS (TAMBIEN DIBUJO TECNICO Y CONTABILIDAD, TODOS LOS NIVELES)

* INSTITUTOS DE ENSEÑANZA SECUNDARIA
REUNION: 1-10. 6 TARDE
* FACULTADES, E.U. POLITECNICA Y MAGISTERIO. CICLOS FORMATIVOS DE GRADO SUPERIOR.
REUNION: 8-10. 8 TARDE.
* E.G.B. ESO. FP

AULA DE INFORMATICA
* WINDOW'S 95/98. OFIMATICA Y PROGRAMACION
* CURSOS PARA NIÑOS A PARTIR DE 8 AÑOS

CONTABILIDAD A CUALQUIER NIVEL

academia gaspar romero
C/ Tinte, 12, entreplanta
Y FAX 967 22 82 01

O P O S I C I O N E S

JUNTA COMUNIDADES CASTILLA-LA MANCHA

AUXILIARES (CLASES YA INICIADAS), GUARDERIA FORESTAL (COMIENZO CLASES 8 OCTUBRE), CUERPO TECNICO (COMIENZO CLASES 4 OCTUBRE), CUERPOS SUPERIOR Y EJECUTIVO, SANITARIOS LOCALES: ESCALAS SUPERIOR Y TECNICA.

JUSTICIA: AUXILIARES, AGENTES Y OFICIALES

ADMINISTRACION LOCAL:
PREPARACION VALIDA PARA CUALQUIER MUNICIPIO

AUX. ADMIVOS. BOMBEROS, (COMIENZO CLASES 1ª SEMANA OCTUBRE). AUX. ENFERMERIA
MECANOGRAFIA: CURSOS ACELERADOS PARA OPOSITORES, ESTUDIANTES Y ESPECIALES PARA NIÑOS.

MAGISTERIO (TEMARIO PROPIO)
REUNIONES INFORMATIVAS: 7 OCTUBRE. HORA: 7 TARDE (EDUCACION INFANTIL), 7,15 (INGLES), 7,30 (EDUCACION FISICA), 7,45 (PEDAGOGIA TERAPEUTICA), 8 (MUSICA).
COMIENZO CLASES: SEMANA DEL 11 AL 17 DE OCTUBRE

ENSEÑANZA SECUNDARIA (TEMARIO PROPIO)
PRUEBA LOGSE: COMIENZO INMEDIATO
PREPARACION DE LA PARTE ESPECIFICA DE:
GEOGRAFIA E HISTORIA, PSICOPEDAGOGIA, FOL. ECONOMIA. RESTANTTES ESPECIALIDADES SEGUN DEMANDA
REUNION INFORMATIVA: 13 OCTUBRE, 7,30 TARDE

Centro de Estudios ORBE
Arquitecto Fernández Nº 35 (esquina Gabriel Ciscar)
TELEFONO: 967 - 52 24 48

CURSO DE INFORMATICA
MAS ORDENADOR

- WINDOWS 98
- ACCESS 97
- REDES LOCALES
- PROGRAMACION ESTANDAR
- OFFICE 97
- INTERNET
- ENTORNOS MULTIMEDIA
- NUEVO "CURSO DE INFORMATICA APLICADA A EMPRESAS"

COMIENZO DE CLASES EL 1 DE OCTUBRE
INFORMATE SIN COMPROMISO

CES
CENTRO DE ESTUDIOS SUPERIORES
HIGINIO OLIVARES

OPOSICIONES

ADMINISTRACION LOCAL
*Secretaría-Intervención.
*Intervención-Tesorería.
Funcionarios con habilitación de carácter nacional. Para Diplomados y Licenciados en Derecho, Económicas y Empresariales.
Reunión informativa 13 de Octubre 6 tarde.

MAGISTERIO
Todas las especialidades
Temarios propios

-ABIERTO PLAZO DE MATRICULA-
INFORMACION: C/ Marqués de Villores, 18 - Tfno. 967 23 31 11. ALBACETE

La Tribuna de Albacete
EL UNICO DIARIO DE AQUI

M.C.D.2022

VENTAS

GESDOMUS
Vende pisos de 2, 3 y 4 dormitorios en construcción, zona Feria, cocina amueblada, calefacción individual, ascensor, garaje, trastero, suelos de mármol, carpintería roble, videoportero, 1ª calidades desde 12.200.000 ptas. Tel. 52 32 81

● **GESDOMUS** vende apartamento zona Residencia, 2 dormitorios, cocina amueblada, trastero, 1º sin ascensor, 5.500.000 Ptas. Tel. 967 52 32 81

● **GESDOMUS** vende piso final calle Rosario, 4 dormitorios, calefacción individual, reformas, 7.500.000 Ptas. Tel. 967 52 32 81

● **GESDOMUS** vende piso zona Pérez Pastor, 123 m², 4 dormitorios, cocina amueblada, totalmente reformado, calefacción, ascensor, 15.000.000 Ptas. Tel. 967 52 32 81

● **GESDOMUS** vende piso zona Octavio Cuartero, 4 dormitorios, cocina amueblada, ascensor, calefacción, terraza 20 m², 14.000.000 Ptas. Tel. 967 52 32 81

CASA INMOBILIARIA
C/ Mayor Nº 57
Tel. 967 24 72 96
ALBACETE

● **CASA INMOBILIARIA** compra solar edificable en Albacete. Pago al contado. Tef. 967-21 72 96

● **CASA INMOBILIARIA** vende piso zona Avda. de España, 4 dormitorios, salón, cocina + lavadero, 2 baños completos, ascensor, plaza de garaje y calefacción. Muy soledado. 20.500.000 pts. Ref.277P. Tef. 967-21 72 96

● **CASA INMOBILIARIA** vende piso Bº de la Industria, 3 dormitorios, salón, cocina amueblada de 16 metros, 2 baños completos, ascensor, calefacción, 3 años de antigüedad. Pistas de tenis, baloncesto, etc. Comunitarias. 16.000.000 Ref. 318P. Tef. 967-21 72 96

● **CASA INMOBILIARIA** Sin comisión al comprador, últimas viviendas en c/ Tejares. Primeras calidades. Tef. 967-21 72 96

● **CASA INMOBILIARIA** vende piso zona Asilo San Antón, 3 dormitorios, salón, cocina muy grande, baño, ascensor, 2 plazas de garaje y calefacción. Muy soleado. 13.250.000. Ref. 316.P Tef. 967-21 72 96

● **OCASION** por cierre empresa, máquinas madera. Dos canteadoras "Ima", de doble grupo 6 y 7 metros, prensa de continuo "Wemhoner" 4x1,40 metros 4,9 Kg/cm2, seccionadora "Giben" supermatic 76 de 5,50 m. de corte, taladro clavijadora, compresor Ingersoll-rand SSR de tornillo insonorizado con secador 70 cv, como nuevo, 100 horas trabajo. Grupo electrógeno 150 Kw. Teléfonos: 982 175 037, 608 681 886

COMPRAS

INMOBILIARIA HOGAR
COMPRA PISOS. PAGO EN EFECTIVO.
TEL.: 967 23 55 55

INMOBILIARIA HOGAR
C/ Antonio Machado, 26
Teléfono: 967/ 23 55 55
¡Pregúntenos por su hogar!

● **INMOBILIARIA HOGAR** Ref. 1284 Vende piso zona Ríos Rosas, 3 dormitorios, salón amplio, cocina, baño, poca comunidad. Precio: 6.500.000. Tef: 967 23 55 55

● **INMOBILIARIA HOGAR** Ref. 1281 Vende piso zona Fco. Pizarro. Totalmente reformado, 2 dormitorios, salón 22 m², cocina amueblada, baño amueblado, calefacción individual, terraza 11 m². Precio: 8.500.000 ptas. Tef: 967 23 55 55

● **INMOBILIARIA HOGAR** Ref. 1280 Vende piso zona Arquitecto Vandelvira, 3 dormitorios, salón, cocina amueblada, baño, trastero, poca comunidad. Precio. 6.100.000. Tef: 967 23 55 55

● **INMOBILIARIA HOGAR** Ref. 1276 Vende piso zona María Marín, 2 dormitorios, salón amplio, cocina amueblada, baño amueblado, calefacción individual, todo exterior. Precio: 8.500.000 pts. Tef: 967 23 55 55

● **INMOBILIARIA HOGAR** Ref. 1272 Vende piso con garaje, zona Estación, 4 dormitorios, salón, cocina amueblada, baño, aseo. Precio: 7.000.000 ptas. Tef: 967 23 55 55

INMOBILIARIA HOGAR
Ref. 1265. Vende piso seminuevo, zona Ctra. de Madrid, 4 dormitorios, salón, cocina en roble, baño, aseo, 120 m² útiles, calefacción individual, (garaje opcional). Precio: 9.800.000 ptas.
TELEFONO: 967 23 55 55

INMOBILIARIA HOGAR
Ref. 1271. Vende piso zona Franciscanos, 4 dormitorios, salón, cocina, baño, calefacción individual. Precio: 7.500.000
TELEFONO: 967 23 55 55

INMOBILIARIA HOGAR
Ref. 98. Vendo apartamento, zona Bº San Pablo, 2 dormitorios, salón, cocina amueblada, baño amueblado, ascensor, calefacción individual, trastero, 5 años. Precio: 10.200.000 ptas.
TELEFONO: 967 23 55 55

INMOBILIARIA HOGAR
Ref. 1244. Vende piso zona Feria, 145 m², 4 dormitorios, salón, cocina amueblada, calefacción. Precio: 15.000.000 ptas.
TELEFONO: 967 23 55 55

INMOBILIARIA HOGAR
Ref. 1180. Vende piso zona Luis Badía. Reformado, 3 dormitorios, salón, cocina amueblada, baño y trastero. Precio: 4.600.000 ptas.
TELEFONO: 967 23 55 55

● **VENDO** Peugeot 605 SVDT. Todos los extras en buen estado, garantizado. Tel. 600 47 55 05

SE VENDE
Edificio Oficinas en Ctra. Mahora (Albacete) 375 m². (semiterminado) 9 millones pesetas.
Tef: 967-21 21 97

SE VENDE SOLAR
Céntrico en Hellín (frente Citroën) 325 m². 11 millones
Tef: 967-21 21 97

● **PONCE & OROZCO ATICO** Centro 125 metros útiles, 4 dormitorios, 2 baños, ascensor, galería, calefacción, puerta blindada, puertas interior de roble, cocina amueblada, con terraza de 25 metros y garaje incluido. 25.500.000. Ref. 591. Tef. 967-21 77 88 Muelle 24

● **PONCE & OROZCO VENDE** piso seminuevo, zona Ensanche, 125 metros útiles, 4 dormitorios, 2 baños, galería, cocina amueblada, calefacción y ascensor. 13.500.000. Ref. 524. Tef. 967-21 77 88 Muelle 24

● **PONCE & OROZCO VENDE** piso zona Avda. España, 90 metros útiles, 3 dormitorios, 2 baños, galería, empotrados, ascensor, suelos de parquet, calefacción, con garaje incluido y piscina. 17.000.000. Ref. 615. TEF. 967-21 77 88 Muelle 24

● **PONCE & OROZCO VENDE** piso a estrenar zona Santo Angel primerísimas calidades y muy buena distribución, 4 dormitorios, 2 baños, calefacción individual, ascensor y garaje opcional. 16.750.000. Ref. 359. Tef. 967-21 77 88 Muelle 24

● **PONCE & OROZCO VENDE** piso zona Centro, 137 metros útiles, 4 dormitorios, 2 baños, galería, cocina con despensa, armarios empotrados, calefacción, ascensor. 14.500.000. Ref. 560. Tef. 967-21 77 88 Muelle 24

● **PONCE & OROZCO VENDE** local zona Parque, 100 metros útiles, 9 metros de fachada. 8.000.000. Ref. 614. Tef. 967-21 77 88 Muelle 24

● **POR CAMBIO** de residencia se vende o traspasa café bar en pleno rendimiento. Todo seminuevo y económico. Zona Feria. Teléfonos: 967 50 99 29, 967 50 52 59

● **PARQUEMAR:** Primera línea, playa de La Mata junto al Parque Natural. Situación privilegiada. Estudios y apartamentos 1, 2, 3 dormitorios, dúplex y bungalow. Infórmese ya. Torreblanca del Mediterráneo. Telf.: 967 21 31 71

● **EL PLAYAZO:** Nueva promoción TM. Urbanización Veramar en 1ª línea de playa, dúplex y bungalows de 1, 2 y 3 dormitorios. Oferta de lanzamiento: microondas, vitrocerámica, horno y parking de regalo, desde 5.950.000 Ptas. Infórmese: 967 21 31 71. Torreblanca del Mediterráneo. C/ Alcalde Conangla, 8

● **INVIERTE** En Naturaleza, 51.000 m². 22.000.000 ptas. Lezuza. Albacete. Tef. 967-50 23 24

● **¡CHOLLO!** piso céntrico, 3 dormitorios, salón, cocina, baño. Trato directo con propietario. 4.500.000 ptas. Tef. 967-24 91 86

● **¡OPORTUNIDAD!** vende particular piso 80 m²., amueblado, céntrico, salón, 3 dormitorios, cocina. Luminoso. Tef. 967-24 88 01. 6.000.000

● **EN CALLE TESIFONTE** se vende estudio. Posibilidad habilitar. Consulta o despacho profesional. 7.500.000 pts. Tef. 967-24 90 67

● **¡PERFECTO ESTADO!** vende particular, 4 habitaciones, calefacción. Puerta blindada. 8.000.000 pts. Tef. 967-24 91 86

● **¡EN PLENO CENTRO!** Estrene dúplex amueblado, por sólo 10.000.000. Tef. 967-24 88 01

SE VENDE SOLAR
1260 m². C/ Rosario. Villarrobledo, 44 millones ptas. (posible edificación 34 viviendas).
Tef: 967-21 21 97

SE VENDE LOCAL
550 m². Villarrobledo entero o por parte c/ Tinajeros, (chaflán). 75.000 pts m²
Tef: 967-21 21 97

SE VENDEN 5 NAVES
Polígono Industrial Campollano, Parcela de 579 m². Nave construida 422 m², oficinas 104 m². 23.500.000 ptas cada una. Financiación 60%.
Tef: 967-21 21 97

SE VENDE
Nave. Polígono Industrial Campollano, Parcela de 853 m². Nave construida 637 m², oficinas 1ª planta 90 m². 35.500.000 ptas. Financiación 60%.
Tef: 967-21 21 97

SE VENDE
Nave .Polígono Industrial Campollano, Parcela de 894 m². Nave construida 637 m², oficinas 1ª planta 90 m². 36.500.000 ptas. Financiación 60%.
Tef: 967-21 21 97

● **"A 150 M. PRYCA** c/ Aguja, 13. Vendo edificio completo cuatro plantas. 604 m² construidos. Posibilidad dos viviendas, local y trasteros (80 m²). Tfno: 967 50 67 56 24.000.000 Ptas".

ALQUILER

● **¡CHOLLO!** se alquila piso sin muebles, 3 dormitorios, terraza, muy soleado. Sólo 20.000 pts. Tef. 967-24 91 86

● **¡SUPER ECONOMICO!** Piso céntrico, 3 dormitorios, cocina equipada, enseña propietario. 25.000.000 pts. Tef. 967-24 88 01

● **¡BUENA OPORTUNIDAD!** por sólo 30.000 ptas. alquila piso amueblado, 4 dormitorios. Luminoso. Tef. 967-24 90 67

● **¡DESE PRISA!** o ya estará alquilado. piso céntrico, con muebles, 3 dormitorios, salón, cocina, patio interior, 35.000 ptas. Tef. 967-24 91 86

● **¡ATICO FABULOSO!** alquila dueño, salón, 2 dormitorios. Precioso. 45.000 pts. Tef. 967-24 88 01

SE ALQUILAN DESPACHOS
En el centro de la ciudad. Tel. 967 21 00 02 y 967 52 02 21

ALQUILO
Pisos y Apartamentos amueblados
Teléfonos:
967-23 90 59
y 967-22 61 21

SE VENDE APARTAMENTO
C/ TINTE, 42
SE ALQUILA LOCAL
C/ TINTE, 24
Telf. 609 38 61 85

● **GESDOMUS** alquila apartamento zona Parque Sur, 2 dormitorios, amueblado, calefacción individual, ascensor, trastero, 60.000 Ptas. comunidad incluida. Tel. 967 52 32 81

● **GESDOMUS** alquila apartamento con o sin muebles, 2 dormitorios, zona Avda. Menéndez Pidal, cocina independiente, calefacción individual, buenas vistas, desde 50.000 Ptas. Tel. 967 52 32 81

● **GESDOMUS** alquila piso amueblado, 4 dormitorios, zona Ramón y Cajal, calefacción central, 50.000 Ptas. Tel. 967 52 32 81

● **GESDOMUS** alquila piso zona centro, 4 dormitorios, calefacción individual, ascensor, calidades 1ª, cocina amueblada, 85.000 Ptas. comunidad incluida, garaje opcional. Tel. 967 52 32 81

● **GESDOMUS** alquila piso nuevo a estrenar, zona Avenida Cronista Mateo y Sotos, 3 dormitorios, cocina amueblada, trastero, 50.000 Ptas. Tel. 967 52 32 81

● **SE ALQUILA** piso amueblado con calefacción. Teléfono: 967 21 19 54

● **ALQUILO** apartamento amueblado. Nuevo. Zona Campus-Hospital. 55.000 Ptas. Teléfono: 967 22 61 18

● **SE ALQUILA** apartamento Zona Universidad, 2 dormitorios, salón con cocina americana, sin muebles. Precio 40.000 más comunidad. Tel. 967 21 12 52

● **SE ALQUILA** ático totalmente acondicionado para oficinas, zona Parque (junto a edificio Confederación Hidrográfica del Júcar). Tef. 626-23 09 87

● **ALQUILO** piso amueblado para estudiantes. Económico. Tef. 967-50 19 24

● **ALQUILO** local acondicionado, callejón Teatro Circo. 30.000 pts. Tef. 967-50 23 24

● **ALQUILO** piso amueblado para estudiantes. Zona ensanche. Económico. Tef. 967-23 12 16

● **ALQUILO** apartamento nuevo, sin muebles, 2 dormitorios, soleado. Calefacción. Teléfono: 967 50 42 11

● **ALQUILO** piso, 4 habitaciones, 2 baños, calefacción central, ascensor. 50.000 Ptas. Teléfono: 967 23 43 36

● **SE ALQUILAN** habitaciones con derecho a cocina. Tefs. 967-50 67 95 y 610-68 08 75

● **ALQUILO** piso céntrico, amueblado, 4 dormitorios, ascensor, calefacción central, soleado. tef. 967-21 21 01

● **ALQUILO** apartamento lujoso, Comandante Molina, 10 A. Cocina amueblada, dos dormitorios. Teléfono: 967 22 87 39

● **ALQUILO** (500 ptas/m²) o VENDO (75.000 pts/m²) local comercial de 1.257 m² en Ramón y Cajal, 36-38. Tef. 967 21 03 67

● **ALQUILO** piso amueblado. c/ Doctor Fleming, 28. Teléfonos: 967 24 28 87, 608 96 64 06

● **ALQUILO** local céntrico, 45 metros. Acondicionado. Teléfono: 967 21 34 71

SE ALQUILA PISO
Sin amueblar. Plaza de garaje, c/ Iris, 2-B.
Teléfonos:
967-24 14 37 y
617-41 84 58

EMPLEO

● **TRABAJA** como Agente Forestal en parques y reservas naturales. Prepárate 900 300 340

● **SANITARIOS** se precisan para trabajar en Insalud, Clínicas...Próximos ingresos para celadores, ATS, Auxiliares Administrativos, Enfermería, Cuidadores, Auxiliares geriatría. Prepárate 900 300 340 (Llamada gratuita)

● **IMPORTANTE** 1.496 plazas vacantes para Juzgados; Agentes, Auxiliares, Oficiales. Requisito mínimo: Certificado. Prepárate 900 300 340

● **TRABAJA** para la Unión Europea. Próximos Ingresos. Sueldo a partir de 400.000 ptas/mes. Prepárate 900 300 340 (Llamada gratuita)

● **AYUNTAMIENTOS** Junta Castilla-La Mancha y Diputaciones, precisan Bomberos, Policás Locales, Conserjes, Jardineros...Próximas convocatorias. Prepárate 900 300 340

● **ASISTENTE SOCIAL** Próximo Ingreso. Requisito. Diplomado Trabajo Social. Prepárate 900 300 340 (Llamada gratuita)

● **CONSIGUE** Un trabajo fijo en Ayuntamientos, Bibliotecas, como Auxiliar Administrativo. Sólo necesitas el Graduado Escolar. Prepárate 900 300 340

● **INGRESA** en la Policía Nacional, Guardia Civil, Ejército Profesional. Miles de plazas se convocan cada año. Prepárate 900 300 340

● **AYUDANTE PENITENCIARIAS** Próximo ingreso, consigue un sueldo aproximado de 200.000. Requisito: FPII o Bup. Prepárate 900 300 340 (Llamada gratuita)

● **CORREOS** precisa personal para próximas convocatorias Auxiliares, Ayudantes Postales. Requisitos mínimos: Certificado. Prepárate 900 300 340 (Llamada gratuita)

● **BANCOS** Cajas de Ahorros, precisan Auxiliares. Requisito: FPII o BUP. Próximos ingresos. 967-19 30 25

● **CONSIGUE** el Graduado, FPI, Acceso Universidad (Mayores 25) superando un sólo examen. Prepárate 967-19 30 25

● **250.000 ptas/mes** Aproximadas, sueldo profesor/a. Autoescuela. Prepárate, trabaja. 967-19 30 25

● **TRABAJA** como Técnico Medioambiental. Gran futuro profesional. Prepárate 967-19 30 25

● **HAZTE** Gestor Inmobiliario/Fincas. Gran demanda de profesionales. Prepárate 967-19 30 25

● **¿BUSCAS TRABAJO?** Como Auxiliar de Geriatría o Animador Social. Prepárate, trabaja 967-19 30 25

● **CONSIGUE** un trabajo seguro como Auxiliar Veterinario. Prepárate (Con prácticas). Prepárate 967-19 30 25

● **ENERGIA** Solar y Eólica. Tecnología Ecológica. Sector en continuo crecimiento con gran demanda de profesionales. Prepárate y trabaja 967-19 30 25

● **ELECTRICISTA** O carnet de Instalador rate. 967-19 30 25

● **INSTALADOR** de nas. Gran demanda fesionales. Prep 967-19 30 25

● **TRABAJA** como T en Ventas (Bolsa de jo). Prepárate 967-19

● **HAZTE** restaurad Muebles. Preparación sonalizada. Prep 967-19 30 25

● **INGLES TITULA** clases particulares, los niveles, recuperac 967 23 47 24

● **OFREZCO** nave in de 800 metros con neta, para montar ne tef. 630-68 99 33

● **SE NECESITA** chica barra con buena pre y experiencia, y chica plancha, para cafetería 967-22 15 30. C/ Tejar

● **REPRESENTA VENDEDORES** cesta dad, reclamos public todo Albacete. Gra comisiones. 925-88 71 35

● **EMPRESA** de nacional selecciona nal con experiencia comercial. Mayores años. Se ofrece al Seguridad Social, s más comisiones. Inte dos llamar al tele 967-19 15 05

● **GRUPO ASEGURA SUIZO** Precisa incorpo su estructura comerc Albacete, Gestores Co ciales. Su labor consiste la venta y promoción seguros de: Familia, Salud. Las personas se cionadas se integrarán un ambicioso plan de c ra profesional, con for ción a cargo de la emp y unas excelentes con nes económicas (C.M. te consideras un profes de la venta o te gustaría lo y quieres integrarte una organización jo dinámica y con futuro manos de 9 a 17 hora tef. 967-22 94 61. Preg por Sra. Cuesta

● **IMPORTANTES** ingre Actividad independie desde su casa, negocio oficina. Abrimos tele Tef. Informac 610-79 88 47

● **SE OFRECE** chica cuidar ancianos, limpiar tales y limpieza de h por horas. Tel. 967 23

● **EMPRESA** de ám nacional necesita para correspondientes dep mentos a personas am sexos. Si estás interes y resides en la com zona de Villarrobledo te cemos trabajo en jor completa o media. Ingre sobre las 140.000 pts. mayor información pre tarse Lunes 4 y Martes de 11,00 a 14,00 y de de 19,00 horas en la C terría Sol. C/ Don Pedro 5 de Villarrobledo (Albac

● **URGENTE,** precisam 15 personas tiempo par y 5 total. Tel. 617 36 3

RHEM
CENTRO DE PSICOLOGIA APLICADA.
PSICOLOGIA APLICADA(Adultos, Niños)
SELECCION DE PERSONAL
Teléfonos:
967-23 24 56 y 608-66 58 21

SE NECESITAN CARNICEROS CON EXPERIENCIA
Interesados llamar al 967 50 63 45 y pasarse de 5 a 6 por Arquitecto Julio Carrilero, 11, Calfres

M.C.D.2022

EMPLEO

● **CAMARERO** para cafetería Faeli, C/ Zapateros. De 18 a 35 años. Interesados acudir de 11,30 a 13,00 horas.

AGENCIAS MATRIMONIALES

NUEVAS ALIANZAS
TEF. 967 52 15 90

● **NUEVAS ALIANZAS:** Camarero 25 años, atractivo, un poco tímido. Conocería chica sensible de 20 a 28 años, seriedad. Tel. 967 52 15 90

NUEVAS ALIANZAS
C/ Tinte, 56-1º Izda.
Albacete

AGENCIA MATRIMONIAL PALOMA BLANCA
Y CENTRO DE AMIGOS
Collado Piña, 4, 1º Iz.

Les informa que pueden llamar para su nueva pareja y nuevas amistades. Llámanos te atenderemos con toda seriedad y discreción.
Albacete 967 51 06 04
Ciudad Real 926 25 65 65
Alicante 96 513 24 45

VARIOS

LIMPIEZAS FERNANDEZ
-EXTRACCION DE FOSAS SEPTICAS
-LIMPIEZA DE TUBERIAS Y ALCANTARILLADOS
-REVISION DE TUBERIAS POR EQUIPOS DE TELEVISION
TELEFONOS:
OFICINA: 22 08 38
PARTICULAR: 52 04 80

PRESTAMOS
Hipotecas viviendas, locales, naves. Plazo hasta 30 años. Interés 3%. Importe 100% tasación.
Teléfonos: 967 34 44 46; 616 16 31 72

anmartín asesores
Rosario, 3 - 7.ª (Edificio Capitol)
☎ 21 04 29 ALBACETE

● **GENERAL GESTION FINANCIERA S.L.** Paseo Cuba, 2. Tel. 967 24 58 81 ¿Necesita un préstamo? Llámenos. Rapidez–eficacia

HIPOTECAS
Cancelación de embargos, hipotecas, subastas. Amortización anual o mensual, Sin gastos hasta la firma.
Teléfonos: 967 34 44 46; 616 16 31 72

A SAN PANCRACIO
Abogado de los casos difíciles y desesperados. Reza nueve Avemarías, durante nueve días. Pide tres deseos, uno de negocios y dos imposibles. Al noveno día publica este aviso. Se cumplirá aunque no lo creas. **A.M.**

TRASPASOS

● **SE TRASPASA** importante negocio en pleno auge relacionado con el mundo infantil. Ingresos demostrables, excelente situación. Ideal parta chicas o señoras. Tlf. 610 75 14 89. Atenderé sólo a partir de las 8 de la tarde

● **OCASION** traspaso cervecería. Centro, buena clientela. Tef. 967–60 25 78. De 13,30 a 15,30

● **SE TRASPASA** frutería por no poder atender. Optimas condiciones. tef. 967–51 09 55. Mediodía o noche

● **SE TRASPASA** pub en la zona. Tel. 649 67 84 94

● **TRASPASO** carnicería acondicionada. Buen precio. Teléfono: 967 23 79 10

● **SE TRASPASA** local muy céntrico. Rosario, 6. 175 m² 967 52 24 22

● **SE TRASPASA** café bar económico por no poder atender. Tel. 967 51 08 85. De 4 a 8

● **SE TRASPASA** café–bar, 60 metros de terraza o se alquila local de 100 metros. Ideal para transformar en oficinas. Pub de zona o cualquier negocio. Zona Parque Sur. Tef. 967–22 12 97. Llamar de 9 a 16,30

CONTACTOS

● **CHICA JOVEN** atractiva busca relaciones sin ánimo de lucro. 906 42 35 10 906 42 35 68

● **SANDRA,** Helena, Pilar. Cariñosas, jóvenes. Discreción. Tel. 967 51 14 07

● **ADONAITAROT.** ¡¡¡Cartas astrales!!! ¿Buscas respuestas? Amor, trabajo, relaciones. 906 42 16 71

● **¡¡¡RELACIONES** gratis!!! Hombre, mujer. Tu pareja encontrarás. Seriedad. Discreción. 906 42 39 35

● **KATI.** Chica simpática. Mucha discreción. 630 10 36 93

● **YOANA Y MONICA** 22 años, simpáticas, discreción y elegancia. Salidas hotel. Todos los servicios. Tel. 967 52 04 29

● **CASA DE CONTACTOS** Laima. Todos los servicios. Salidas hotel. Visa. Teléfono: 967 52 04 29, 609 07 82 70

● **ANABEL** rubia, 28 años, esbelta, atractiva, todos los servicios, discrección. 967 22 84 64

● **YOLANDA, JENY Y SANDRA** 3 amigas que te harán pasar ratos inolvidables. tef. 967–52 04 29

● **COMPAÑIA** al otro lado del teléfono. 906–42 88 99. 24 horas

● **¡¡¡DAVID MASAJISTAS!!!** Eróticos. Erodesnudos. Erorelax. Eroromanos. Eroasiáticos. Eroturcos. Erodúplex. 649 65 68 33

● **SITIO DISCRETO,** tranquilo, sin prisas. Higiene, limpieza. Tel. 689-54 73 53

● **SABRINAS** deliciosas madrugadas. Telechicas, permanentemente supertravetis. ¿Quedamos? Chicos gratis. 906–42 77 88

● **CLAUDIA,** Mª del Mar, simpáticas, cariñosas, trato excelente. 967 22 84 64

● **RUBI,** Cely, atractivas, cariñosas, simpáticas. Discreción. 967 22 84 64

● **CASA DE CONTACTOS** señoritas no profesionales, 9 mañana, 9 tarde. Discreción, 967 22 84 64

● **VIRGINIA** supertelefonista, casada, insatisfecha, depilada, morbosa. Espero tu llamada. 906–42 13 53

● **LUCIA,** sólo tardes, esbelta y muy especial. 670 54 90 03. Discreción.

CAROLINA
APARTAMENTO PRIVADO
Realmente fantástica, muchísima clase, muy especial. Rubia natural, ojos azules, cuerpo perfecto. Vestuario de lujo para salidas. Acompañante de cenas y viajes. Salidas hotel. Despedida de solteros. 607/ 30 39 82

● **NOVEDAD** habla directamente con chicas. 906–42 42 47. Atrévete. 24 horas

● **CHICAS** todos los servicios. Salidas a domicilio. 967 50 69 94

● **SOY TU AMA** Busco esclavo sumiso y obediente para hacerte fetichismo y lluvia dorada. 600–78 82 98

● **MARIA** se ofrece trabajo a chicas, para tríos, intercambios. 696–89 03 19

● **¡¡¡RELACIONES GRATIS!!!** Hombre, mujer. Tu pareja encontrarás. Seriedad, discreción. 906 42 39 35

● **MULATAS** Mónica, Reveca, explosivas, atractivas, simpáticas. Salida a hotel. Todos los servicios. 967 24 91 27

● **ALEJANDRA** separada, madurita, elegante y atractiva, te espera para que todas tus fantasías se te hagan realidad. Tel. 967 22 93 43

● **SOMOS COMPAÑERAS DE PISO JUGETONAS** muy atrevidas, pero discretas. Ven a vernos, tenemos todas las comodidades. Tef. 666–81 03 07

● **SOL y MONIC** dos chicas románticas, limpias y muy discretas. Te esperamos. Tef. 967–50 23 07

CALEFACCION INDIVIDUAL
CLIMA & GAS
GAS O GASOLEO
CALIDAD Y GARANTIA
FCO. PIZARRO, 73. TNO. 967 23 57 08

PROFESOR, FUTUROLOGO Y NATUROPATA HINDU

Ayuda a solucionar problemas de trabajo, negocio, nervios, amor, timidez, recuperar persona amada, rompimiento de hechizos, miedo, manía, obsesiones, espíritus malignos, etc...Hago trabajos y rituales de la alta magia hindú para quitar daños, negatividad, etc. Gran experiencia en Africa, Brasil, India, Pakistán, Uruguay y Argentina. Consulta en Albacete, los miércoles alternos, de 4 a 8 tarde. Teléfono: 967–21 04 62. Para información personal llamar de 4 a 8 tarde al teléfono móvil 608–75 13 26.

*** DIGITOPUNTURA * ACUPUNTURA**
CHANG
(COREA)

DOLORES REUMATICOS
- *Artrosis y Lumbago*
- *Problemas de Columna*
- *Hernia Discal*
- *Torceduras*
- *Jaquecas*
- *Esguinces*
- *Menisco, etc.*
- *Reumatismo*
- *Circulación*
- *Cervicales*
- *Ciática*

C/ Pablo Medina, 10–5º
Tfno. 24 57 00 ALBACETE

PRECIOS ESPECIALES
FARMA SHOPPING
Alimentación infantil
Ortopedia, Cosmética
Herboristería
Higiene Corporal y Dental
Consulta Naturópata
Analítica
Sábados abierto
Pasaje Lodares * C/Mayor – Telf. 21 66 53

KOSOVO

ACNUR
ALTO COMISIONADO DE LAS NACIONES UNIDAS PARA LOS REFUGIADOS

NECESITA AYUDA URGENTE: BCH of. 1 c/c 7000 • Banco Santander of. 1627 c/c 22070 BBV of. 2370 c/c 01-100-0 • Banesto c/c colectora Asociación España con ACNUR

Suscríbase a *La Tribuna* de Albacete

Si desea recibir diariamente en su domicilio el periódico de Albacete, rellene el cupón adjunto y envíelo a La Tribuna de Albacete, apartado de correos 369, 02080 Albacete, o llame al teléfono 967 19 10 00.

Boletín de suscripción

Nombre: .....

Dirección: .....

Población: .....

DNI/CIF: .....

FORMA DE PAGO

❑ Cobrador (Sólo AB capital, Hellín y Almansa)

❑ Recibo mensual (4.150 pts.)
❑ Recibo trimestral (12.300 pts.)
❑ Recibo semestral (24.500 pts.)
❑ Recibo anual (48.500 pts.)

❑ Domiciliación bancaria
Entidad .....
Oficina .....
D.C. .....
Nº cuenta .....

❑ Recibo mensual (4.000 pts.)
❑ Recibo trimestral (11.700 pts.)
❑ Recibo semestral (23.200 pts.)
❑ Recibo anual (46.000 pts.)

M.C.D.2022

La Tribuna
TELEVISION

▶ Dirigida por Milos Forman, con nada más y nada menos que cinco Oscar

La jornada televisiva de hoy lunes lo ofrece como plato fuerte para cinéfilos

"Alguien voló sobre el nido del cuco", en "¡Qué grande es el cine!"

MADRID. (Efe).– La jornada televisiva de hoy ofrece como plato fuerte para cinéfilos el espacio cinematográfico de La 2 de TVE "Qué Grande es el Cine", que dirige y presenta José Luis Garci y emite la película "Alguien Voló Sobre el Nido del Cuco", uno de los grandes clásicos del cine de todos los tiempos.

Dirigida por Milos Forman, obtuvo nada más y nada menos que cinco Oscar de Hollywood, uno de los cuales fue para su protagonista, Jack Nicholson, como mejor actor. El reparto se completa con la presencia de Louise Fletcher, Will Sampson y William Refield.

Los otros cuatro Oscar se otorgaron a la Mejor Película; al Mejor Director, Milos Forman; a la mejor actriz, Louise Fletcher, y al mejor guión adaptado, Lawrence Hauben y Bo Goldman.

"Alguien Voló Sobre el Nido del Cuco" es uno de los grandes éxitos de la cinematografía norteamericana cuya historia gira alrededor de un presidiario (Jack Nicholson), en el momento en que es trasladado a un hospital psiquiátrico para estudiar su salud mental. Su dinamismo y extraversión provocarán una contagiosa alteración de la existencia de los enfermos, controlados férreamente por la rígida enfermera Ratchel.

"Alguién Voló Sobre el Nido del Cuco" es un largometraje de 1975 y con una duración de 128 minutos.

Hoy a partir de las 22.30 en La 2 de TVE estarán junto a Garci Juan Miguel Lamet, Eduardo Torres-Delgado y Juan Antonio Porto.

Por su parte, la Primera de Televisión Española (TVE) ofrecerá a partir de las 22.00 horas "La Bestia", dentro del espacio "Especial Cine". Se trata de una miniserie de ficción de 1996 dirigida por Jeff Blackner.

La miniserie, de 166 minutos y 30 segundos, está interpretada, en sus principales papeles, por William Petersen, Karen Sillas y Charles Martin.

Fue producida por Universal Studios.

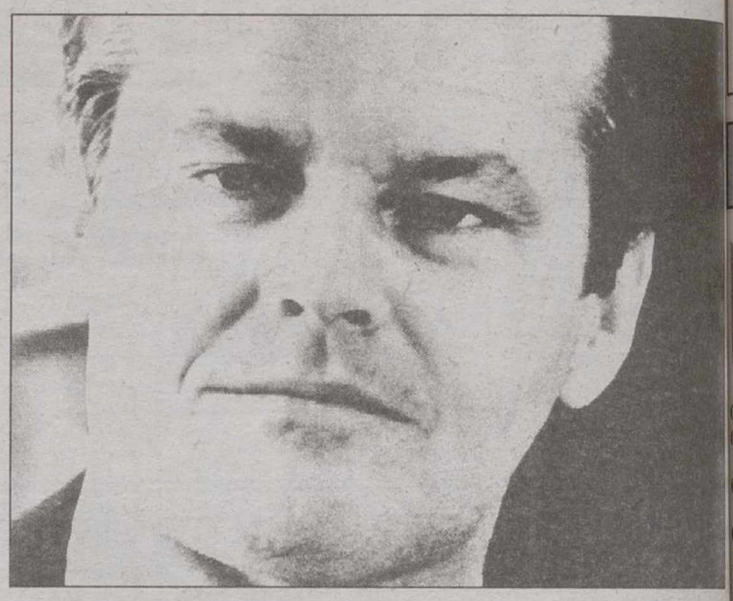

Jack Nicholson, protagoniza el filme de Milos Forman.

LA POSADA
COCINA MANCHEGA
ESPECIALIDADES: ARROZ CALDOSO - GAZPACHO MANCHEGO
MIGAS RULERAS - GACHAS DE LA ABUELA Y PALETILLA DE LECHAL
C/ Marqués de Villores, 10 – Albacete

LAS PELICULAS DEL DIA EN TELEVISION

▶**"Bondad en el alma".–** 16:15 horas. Telecinco. "Bondad en el alma".Dir: Michael Pressman. Int: Thomas McCarthy, Mary-Louise Parker, Blythe Danner. USA, 1998.
Un adolescente con un pasado familiar traumático sospecha que su cuñada le es infiel a su hermano. Esto le llevará a enfrentarse con él, lo que dará lugar a una serie de trágicos sucesos.

▶**"La bestia".–** 22:00 horas. TVE-1. "La bestia". Dir: Jeff Bleckner. Int: William Petersen, Karen Sillas, Charles Martin. USA, 1996.
Una parea de náufragos desaparece del bote salvavidas en el que se encontraban. Unos buceadores son atrapados por algo procedente de las profundidades marinas. El terror cunde en la pequeña localidad turística y pesquera de Graves Point. Los lugareños se aprestan a terminar con el monstruo.

▶**"Breakdown".–** 22:00 horas. Antena 3. "Breakdown". Dir: Jonathan Mostow. Int: Kurt Russell, J.T. Walsh, Kathleen Quinlan. USA, 1996.
Jeff y Amy Taylor viajan a California atravesando el país. Su automóvil sufre una avería en el desierto y Amy decide irse con un camionero hasta la cafetería más cercana para pedir ayuda. Pasan las horas y Amy no aparece, es como si se la hubiese tragado la tierra.

▶**"Alguien voló sobre el nido del cuco".–** 22:30 horas. LA 2. "Alguien voló sobre el nido del cuco". Dir: Milos Forman. Int: Jack Nicholson, Louise Fletcher, William Redfield, Michael Berryman. USA, 1975.
Randle McMurphy, un ex combatiente de la guerra de Corea que cumple una larga condena en una granja-prisión, se las ingenia para ser trasladado lo antes posible a una institución psiquiátrica. Una vez allí y, avisado por el resto de los pacientes sobre los tiránicos métodos que emplea la enfermera jefe con sus pacientes, Randle decide declarar la guerra a la señorita Ratched. Sin embargo, sus objetivos no se cumplen como tenía previsto y tras una explosión de cólera, le aplican un tratamiento con electroshock.

▶**"El pan nuestro de cada día".–** 02:25 horas. LA 2. "El pan nuestro de cada día". Dir: King Vidor. Int: Karen Marley, Tom Keene, John T. Qualen, Barbara Pepper. USA, 1934.
John y Mary se encuentran sin trabajo y, por consiguiente, pasando grandes apuros para subsistir dentro del entorno urbano en el que viven. Inesperadamente se enteran de que han heredado una granja abandonada hace años, situada en un inhóspito paraje. Nada tienen que perder y John y Mary se trasladan allá, comenzando sus primeras actividades en el terreno de la agricultura, que reusltan catastróficas. John decide entonces asociarse con un experimentado labrador, que carece, sin embargo, de tierras y de trabajo, aportando así cada uno lo que le falta al otro.

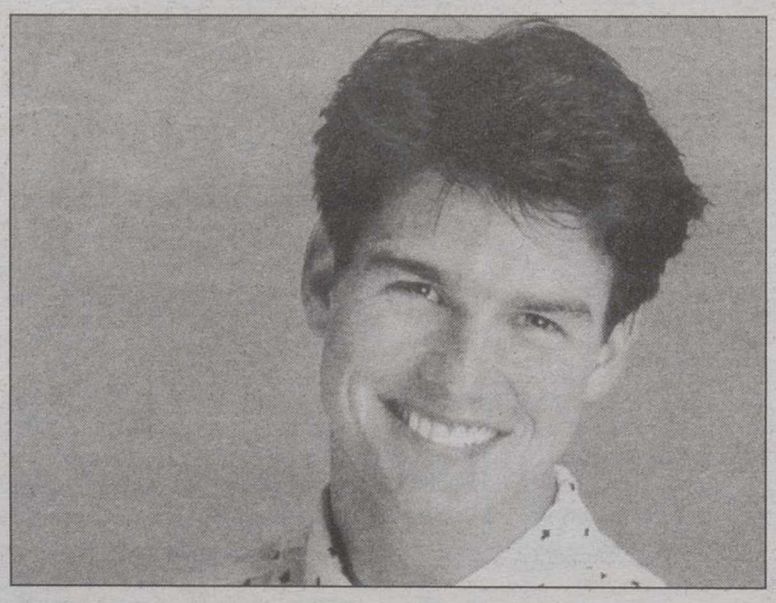

Tom Cruise.

▶**"Fu-Manchú y el beso de la muerte".–** 04:10 horas. LA 2. "Fu-Manchú y el beso de la muerte". Dir: Jesús Franco. Int: Christopher Lee, Richard Greene, Gotz George, Ricardo Palacios. ESP-USA-GBR-ALE, 1968.
Desde el corazón de la selva suramericana, Fu-Manchú planea eliminar a todos sus enemigos utilizando el veneno más espantoso que se haya conocido jamás. Diez mujeres, ya iniciadas por la mordedura, llevarán su mensaje en forma de beso.

▶**"El juego de la sospecha".–** 04:40 horas. Telecinco. "El juego de la sospecha". Dir: Jonathan Lynn. Int: Eileen Brennan, Tim Curry, Madeline Kahn. USA, 1986.
Después de recibir la invitación de Mr. Boddy, seis invitados llegan a la gran mansión. Entre ellos la parlanchina Sra. Peacock, el señor Green, la misteriosa señora White, el pervertido profesor Plum y la bella señorita Miss Scarlet.

▶**"Maldito Nick".–** 05:25 horas. Antena 3. "Maldito Nick". Dir: Michael Steinberg. Int: Phoebe Cats, Bridget Fonda, Peter Fonda. USA, 1993.
Nick y Beth son dos jóvenes que deciden dejar la ciudad donde viven para iniciar una nueva vida.

▶**"Vamos por la parejita".–** La 2, 11.00 horas. Vamos por la parejita. Comedia. España, 1969. Color. 76 minutos.Director: Alfonso Paso. Intérpretes: Antonio Garisa, Milagros Pérez León, Enriqueta Carballeira.
El matrimonio de Juan y Paulina no ha sido recompensado con un hijo varón pese a los deseos del marido. Tiene siete hijas y éstas, a su vez, sólo les han dado nietas.

▶**"Top gun".–** Canal +, 22.00 horas. Top Gun. Acción. EE UU, 1986. Color. 120 minutos. Director: Tony Scott. Intérpretes: Tom Cruise, Kelly McGuillis, Anthony Edwards.
Desde 1969, funciona en California una Academia militar especial para la selección de pilotos de la marina de los estados Unidos.

M.C.D.2022

Romay Beccaría e Ibarra, en los desayunos de la televisión

El ministro de Sanidad, Jose Manuel Romay Beccaría, y el presidente de la Junta de Extremadura, Juan Carlos Rodríguez Ibarra, serán esta mañana los invitados especiales de "La Mirada Crítica" y "El Primer Café", respectivamente; dos de los tres espacios matinales que la televisión ofrece a diario y en los cuales destacadas figuras de la vida pública y política tienen una presencia destacada.

El espacio de opinión "La Mirada Crítica" (desde las 08.30 horas), presentado en Telecinco por Gloria Serra, tendrá mañana a José Manuel Romay Beccaría, tendiendo como contertulios a Teresa Doueil, Ernesto Ekaizer y Francisco Frechoso.

Por su parte, "El Primer Café" (a las 09.30 horas), la tertulia matinal de Antena 3 Televisión, que dirige y presenta Isabel San Sebastián, contará el lunes con la visita de Juan Carlos Rodríguez Ibarra.

El presidente del gobierno extremeño realizará un análisis de la situación política acompañado por Carmen Gurruchaga, Antonio Pérez Henares, Esther Esteban e Isabel San Sebastián.

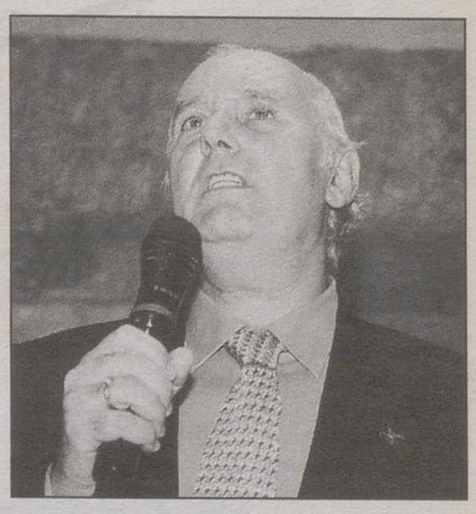
Romay Beccaría.

APLYSEAL SL Aplicaciones y Servicios
TELEFONO Y FAX: 967-23 10 72
DISTRIBUIDOR Y APLICADOR DE: ASSA Asfaltos del Sureste s.a.
ANFI EMPRESA ASOCIADA
IMPERMEABILIZACION DE: TERRAZAS; CANALES; DEPOSITOS AGUA; SOTANOS; PISCINAS; ETC.

LA TRIBUNA NO SE HACE RESPONSABLE DE LOS CAMBIOS DE ULTIMA HORA INTRODUCIDOS POR LAS CADENAS DE TELEVISION

tve1

06.00.- CANAL 24 HORAS
07.30.- TELEDIARIO MATINAL
09.00.- LOS DESAYUNOS DE TVE
09,50.- LUZ MARIA
11,20.- SABER VIVIR
12,45.- ASI SON LAS COSAS
13,35.- NOTICIAS
13.45.- INFORMATIVO TERRITORIAL
14.30.- CORAZON DE OTOÑO
15.00.- TELEDIARIO-1
15.55.- EL TIEMPO
16.05.- CALLE NUEVA
16,45.- ROSALINDA
19,15.- EL PRECIO JUSTO
20.00.- GENTE. Programa informativo presentado por Jose Toledo, que está dividido en sus dos bloques, uno de sucesos y otro relacionado con el corazón
21.00.- TELEDIARIO-2
21.45.- EL TIEMPO
22.00.- ESPECIAL CINE **"La bestia"** (1996) Dirección: Jeff Bleckner Intérpretes: William Petersen, Karen Sillas. Una pareja de naúfragos desaparece del bote salvavidas en el que se encontraban.
01,30.- TELEDIARIO-3
02,15.- SAVANNAH
03.10.- CORAZON DE OTOÑO (R.)
03,40.- TELEDIARIO-4
04,10.- PELIGROSA
05,40.- GENTE (R.)

tve2

06.00.- EURONEWS
06.30.- EL SUR
07.30.- THP CLUB
09,30.- ALATUL
10,00.- TV. EDUCATIVA: LA AVENTURA DEL SABER
11.00.- LA PELICULA DE LA MAÑANA **"Vamos por la parejita"** (1969) Dirección: Alfonso Paso Intérpretes: Antonio Garisa, Florinda Chico.
13,00.- THP CLUB
15.15.- SABER Y GANAR
15.45.- GRANDES DOCUMENTALES
17.20.- PUEBLO DE DIOS
17,50.- HYAKUTAKE
19,00.- EL CALLEJON DEL TRUENO
19,30.- NIDO VACIO
20.00.- INFORMATIVO TERRITORIAL
20.30.- ELLEN
21.00.- QUATRO
21.30.- INFELICES PARA SIEMPRE
22.00.- LA 2. NOTICIAS
22.25.- EL TIEMPO
22.30.- QUE GRANDE ES EL CINE
23,00.- **"Alguien voló sobre el nido del cuco"** (1975) Dirección: Milos Forman
02,25.- CONCIERTOS DE RADIO-3
02,55.- CINE CLUB. CLASICOS DEL CINE **"El pan nuestro de cada día"** (1934) Dirección: King Vidor Intérpretes: Karen Marley, Tom Keene.
04,10.- CINE **"Fu-manchú y el beso de la muerte"**

Antena 3

07.20.- SALLY, LA MAGA
07.45.- CLUB MEGATRIX
09,15.- NOTICIAS
09,30.- EL PRIMER CAFE
10,25.- EL CRONOMETRO
11,00.- COMO LA VIDA MISMA
12,25.- SE HA ESCRITO UN CRIMEN. Entre las 13,35 y las 14,00 horas se emiten las desconexiones territoriales de "Noticias" en las comunidades autónomas correspondientes.
13,35.- PADRES FORZOSOS
14,00.- NADA ES PARA SIEMPRE
14.30.- SABRINA
15.00.- NOTICIAS
15.55.- EL TIEMPO
16,00.- SABOR A TI
19,00.- ALTA TENSION
20,00.- LOS SIMPSON
20,25.- NUEVO IMPACTO TV
21.00.- NOTICIAS 2
22,00.- GRAN CINE **"Breakdown"** (1996) Dirección: Jonathan Mostow Intérpretes: Kurt Russell, J.T. Walsh. Jeff y Amy Taylor viajan a California atravesando el país.
23,50.- POR LA ESCUADRA
01.30.- NOTICIAS 3
02,05.- CHICAGO HOPE
02,50.- TELEVENTA
04,55.- PUNTO DE VENTA
05,25.- PELICULA **"Maldito Nick"** (1993) Dirección: Michael Steinberg Intérpretes: Phoebe Cats, Bridget Fonda.

Canal 5

06.15.- ROLL DE PROGRAMACION
06.30.- INFORMATIVOS TELECINCO Presentado por Gloria Serra y Juan Antonio Villanueva.
10.00.- VACACIONES EN EL MAR
11.00.- DIA A DIA
14.00.- EL JUEGO DEL EUROMILLON
14.30.- INFORMATIVOS TELECINCO
15.30.- AL SALIR DE CLASE
16.15.- TARDE DE CINE **"Bondad en el alma"** (1998) 94'. Dirección: Michael Pressman. Intérpretes: Thomas McCarthy, Mary-Louise Parker.
18.15.- 50 x 15
19.00.- DIAGNOSTICO ASESINATO
20.00.- EL SUPER. HISTORIAS DE TODOS LOS DIAS
20.30.- INFORMATIVOS TELECINCO
21.30.- TELECUPON
21.35.- EL INFORMAL
22.00.- PERIODISTAS
23.30.- CRONICAS MARCIANAS
02.00.- INFORMATIVOS TELECINCO
02.45.- INFOCOMERCIALES
04.40.- MADRUGADA DE CINE **"El juego de la sospecha"** (1986) 92'. Dirección: Jonathan Lynn. Intérpretes: Eileen Brennan, Tim Curry.

Canal +

08.00.- CNN". NOTICIAS
08,20.- MAGACINE (Mult)
09,30.- LA SEMANA DEL GUIÑOL (Mult)
10.00.- CINE: **"Grace of my heart (corazón rebelde)** /V.O./"
11.59.- CINE: **"Broken english"**
13.30.- LOS 40 PRINCIPALES
14,00.- MAS DEPORTE
14,55.- CNN". NOTICIAS
15,00.- TELESERIE: "El secreto de Verónica"
15.30.- DOCUMENTAL NATURALEZA: "Animales sobrenaturales: poderes extrasensoriales" (Mul)
16.00.- CINE: **"Instinto letal"**
17,26.- CINE: **"Keep cool"** (Mantén la calma)
19,00.- GENERACION
20,00.- EL DIA DESPUES
21,25.- CONTRARRELOJ
21.30.- REDACCION. NOTICIAS
21,52.- LAS NOTICIAS DEL GUIÑOL
22.00.- CINE: **"Top gun** (ídolos del aire)"
23,47.- CINE: **"Dos viejos chiflados"**
01,57.- CINE **"La madre perfecta"**
03,26.- CINE: **"El pozo"** /V.O./
05,05.- CINE: **"El niño de Macon"**
07.03.- NATIONAL GEOGRAPHIC EN CANAL +: "Buscadores de tesoros" (Mult).

Canal 9

07,15.- CARTA DE AJUSTE
07,30.- BABALA
09,00.- A PRIMERA HORA
10,00.- DOCUMENTAL
10,30.- CINE DE MAÑANA **"La Armada de Papá"** La Armada de Papá, oficialmente conocida como la Guardia de Casa, es una fuerza de voluntarios que se ocupaban de la defensa de las Islas Británicas en los días de 1940, cuando los Nazis amenazaban con invadir.
12,15.- BONANZA
13,00.- BABALA
14,00.- NOTICIAS 9
15,25.- LA MUSICA ES LA PISTA
16,00.- TELA MARINERA
17,30.- PUNTO DE MIRA
18,15.- UNA DEL OESTE **"Los implacables"** Dos hermanos llegan a Montana con la intención de cometer un atraco. En lugar de esto se alían con su víctima para comprar ganado y comerciar con él.
20,30.- NOTICIAS 9
21,30.- STARGATE
23,15.- LA OTRA REALIDAD
00,45.- NOTICIAS 9
01,15.- CINE DE MEDIANOCHE **"El día de los muertos"** Un pequeño grupo de oficiales militares y científicos habitan en un búnker subterráneo.
03,00.- FIN DE EMISION

MITSUBISHI
L 200

Motor turbodiesel intercooler 2.5.
Tracción a las cuatro ruedas.
Amplia caja de 1,5 x 1,5 m.
y 1.000 kg. de carga.
Cinco plazas en cabina.
3 años de garantía o 100.000 km.
Asistencia 24 h. en toda Europa.
AUMASA.- VENTAS: Ctra. de Madrid 7 y 9 ALBACETE - Teléfono: 21 54 00
SERVICIOS: Pol. Ind. Campollano 1ª Avenida nº 1 - ALBACETE - Teléfono: 21 67 62
MITSUBISHI MOTORS

M.C.D.2022

Retrospectiva de Almodóvar en el Museo de la Imagen de Nueva York

El Museo de la Imagen en Movimiento de Nueva York inauguró el sábado, una completa retrospectiva de la obra del cineasta español Pedro Almodóvar, en la que se proyectarán durante dos semanas doce de sus filmes. "Es muy importante ver toda la obra de Almodóvar junta para entender verdaderamente las profundidades por las que viajan las películas de este autor", declaró a Efe Jeb Brody, director adjunto de la sección de Cine y Vídeo del museo. La muestra coincide con la celebración del Festival de Cine de Nueva York, uno de los más prestigiosos que se realizan en los EEUU y que en esta ocasión abrió sus puertas al público, el pasado viernes, con la proyección de la última película de Almodóvar, "Todo sobre mi madre". La presentación de este filme en EEUU ha tenido una notable acogida por parte de la crítica especializada y ha contado con un amplio seguimiento de los medios estadounidenses, que ahora se prolongará con la revisión de la obra del cineasta manchego que realiza el museo neoyorquino. "Su forma de entender la condición humana eleva su obra por encima de lo que podría ser un simple culto al director. El estilo de sus obras y el uso del color, serían motivos suficientes para dedicarle una retrospectiva", agregó Brody. El ciclo se abre este sábado con la proyección de "Pepi, Luci, Bom y otras chicas del montón" (1980) y finalizará el domingo 17 de octubre con "Entre tinieblas" (1983 y "Atame"(1989). También se incluyen otras películas que realizó Almodóvar en los primeros años de su carrera cinematográfica como "Matador"(1985) y "Laberinto de Pasiones", así como su obra "¿Qué he hecho yo para merecer esto?", con la que llegó al mercado internacional. El público neoyorquino podrá disfrutar con la película "Mujeres al borde de un ataque de nervios" (1987) y con la que Almodóvar tuvo el privilegio también de inaugurar el Festival de cine de Nueva York en la edición celebrada en 1988.

Pedro Almodóvar.

GRUPO DIORAMA CANDILEJAS INFORMACION 967 21 78 72

PARA LOS AFICIONADOS AL BUEN CINE

EN INGLES SUBTITULADA
6'15, 8'30, 10'45 (N.R.M. 13)

EN ESPAÑOL
6'00, 8,15, 10,30 (N.R.M. 13)

V.O.S.
6'00, 8'15, 10'30 (N.R M. 13)

VIERNES Y SABADOS EN SESIONES A LA 1 DE LA MADRUGADA, UNA PELICULA EN CADA SALA AL PRECIO UNICO DE 400 PTS

VIERNES Y SABADO SESION DE MADRUGADA A LA 1,00

Cines ABACO 9 CINES
C.C PRYCA

SERVICIO DE INFORMACIÓN 24h. TLF. 967 50 86 56

SERVICIO RESERVAS
TLF. 967 50 78 09
¡ No hagas colas.Reserva tu entrada !

5'00, 7'30, 10'35, 1'00 (N.R.M. 13)

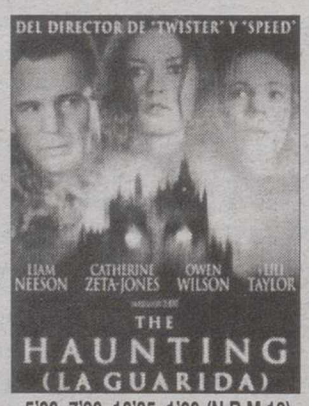

5'00, 7'30, 10'35, 1'00 (N.R.M.13)

5'00, 7'30, 10'35, 1'00 (N.R.M. 18)

4'10, 6'05, 8'15, 10'30 y 1'00 (N.R.M. 13)

5'00, 7'30, 10'35 (N.R.M.13)

4'10, 6'10, 8'20, 10'40, 1'00 (N.R.M. 18)

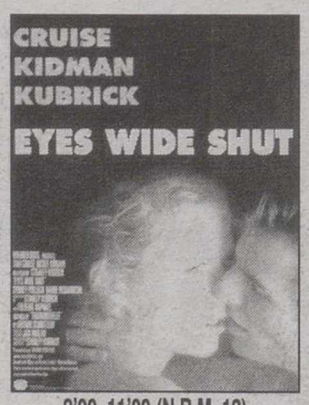

8'00, 11'00 (N.R.M. 18)

4'45, 7'35, 10'30, 1'00 (T.P.)

4'15, 6'10, 10'40, 1'00 (N.R.M. 13)

4'20, 6'15 (T.P.)

8'10, 1'00 (T.P.)

CINES EQUIPADOS CON LOS SISTEMAS DE SONIDO
SDDS Sony Dynamic Digital Sound
DIGITAL
DIGITAL dts SOUND

65 Descuentos mayores 65 años
P Parking Gratuito 2.000 plazas
DE Desc. Carnet Estud. Carnet Joven
MI Miércoles no festivo, Día del Espectador
VA Venta Anticipada de localidades
Sin barreras arquitectónicas
Asientos especiales para niños

M.C.D.2022

GUIA CULTURAL

EXPOSICIONES

* Exposición de dibujos originales a pluma del pintor almanseño Lorenzo Pérez Díaz.

- Del 17 de septiembre a diciembre en la Sala de Arte "Menfis", sita en Paseo Simón Abril número 11. Esta muestra puede visitarse lunes a sábado en horario de 10:00 a 14:00 horas y de 17:00 a 21:00 horas.

* Exposición de Joan Castejón en el Centro Cultural La Asunción.

- Del 30 de septiembre al 20 de octubre. Esta muestra podrá visitarse de lunes a viernes, en horario de 10 a 14 y de 18 a 21 horas. Los sábados estará abierta de 12 a 14 horas.

* Exposición de Valeriano Belmonte bajo el título "Serenata Taurina", de 30 cuadros de dibujo a plumilla.

- Del 1 al 15 de octubre en la sala de exposiciones del Ateneo de Albacete.

JORNADAS

* III Jornadas sobre el Síndrome Depresivo, organizadas por la Asociación de Ayuda contra el Síndrome Depresivo (LASSUS).

- Del 4 al 9 de octubre en el Ateneo Albacetense.

CONCURSOS

*** Premios "Visible Oscuridad" de Narrativa Corta, Ensayo y Poesía**

La Asociación de Ayuda contra el Síndrome Depresivo, LASSUS, ha convocado los Premios Visible Oscuridad de Narrativa Corta, Ensayo y Poesía. Se establecen tres modalidades o premios con una dotación económica de 50.000 pesetas para cada uno de ellos. Los trabajos deberán ser originales e inéditos. Estarán escritos en castellano y versarán en las tres modalidades sobre algún aspecto personal, social y/o sanitario que tenga como base la Enfermedad de la Depresión, debiendo ser recibidos antes de las 20:00 horas del día 30 de octubre de 1999 en la Sede de la Asociación sita en la calle Hernán Cortes, número 3–2º derecha.

Los trabajos se presentarán escritos por cuadriplicado ejemplar a doble espacio, con máquina u ordenador, en folios DIN–A4 y por una sola cara bajo lema o pseudónimo. La extensión de los trabajos que opten a la modalidad de narrativa corta no podrá ser menor de 15 folios ni mayor de 20. En la de ensayo la extensión no será inferior a 5 folios ni superior a 10. En la de poesía la extensión de los trabajos estará comprendida entre los 14 y 75 versos, existiendo libertad de metro y rima.

El jurado emitirá su veredicto en el transcurso de un acto público, que tendrá lugar en el Centro Cultural de La Asunción a partir de las 20,30 horas del día 13 de enero del año 2000.

*** XIV Premio "Castilla-La Mancha" de Novela Corta 1999/2000.**

Organizado por la Casa de Castilla-La Mancha en Madrid y patrocinado por la Caja Castilla-La Mancha. Podrán optar todos los escritores españoles que lo deseen. Los trabajos serán originales e inéditos y no habrán sido premiados en ningún otro certamen literario. La extensión de las obras deberá ser de un mínimo de 80 folios y no superior a los 120, escritos en castellano, debiéndose presentar mecanografiados por una sola cara, a doble espacio y por cuadruplicado. La cuantía de los premios será de 450.000 pesetas y correrá a cargo de la Caja de Ahorros de Castilla-La Mancha, así como la primera edición de la obra galardonada, de la que el autor recibirá 25 ejemplares en calidad de obsequio. Los trabajos deberán ser enviados a: Casa de Castilla-La Mancha en Madrid, calle de la Paz, número 4, 28012 Madrid; o a cualquiera de las oficinas de la Caja de Ahorros de Castilla-La Mancha

I Certamen Poético Nacional de la Casa de Castilla-La Mancha en Alicante.

La Casa de Castilla La Mancha en Alicante, convoca el I Certamen Poético Nacional conforme a las siguientes bases:

Podrán participar todos aquellos que quieran, de cualquier nacionalidad, que presenten en lengua castellana sus trabajos y estos sean originales, inéditos y no premiados en ningún otro concurso. Cada autor podrá presentar un máximo de tres obras cuya extensión estará comprendida entre 60 y 100 versos, siendo el tema, rima y métrica totalmente libres.

Se establecerán los siguientes premios: el premio Raimundo Escribano, dotado de 125.000 pesetas y la entrega de una placa conmemorativa y el premio Alforja Poética dotado de 50.000 pesetas y una placa. Los trabajos deberán de ser enviados por triplicado, mecanografiados a doble espacio, en papel tamaño DIN A-4, por una sola cara y dirigido a: I Certamen Poético Nacional de Castilla La Mancha, C/ Francisco Verdú, 2 03010 Alicante.

El plazo de recepción de los trabajos finalizará el día 15 de octubre a las 20,00 horas.

INFORMACIÓN CULTURAL

* Punto de Información Cultural (PIC) de la Junta de Comunidades. Consejería de Educación y Cultura.

- De lunes a viernes, en horario de 9 a 14 horas. Teléfono: 23-84-54.

En la Biblioteca Pública del Estado, San José de Calasanz, 14, 5ª planta. Teléfono 348454.

* En la sección del Libro, Archivos y Bibliotecas de la Delegación de Educación y Cultura, en el teléfono 215012.

Cantina Mariachi
¡MENU! MEDIODIA 995
DOS ENCHILADAS POR TAN SOLO 700 pts.
Oferta válida de lunes a viernes (excepto festivos y vísperas)
Centro Comercial ALBACENTER. Tel. 967 24 65 12

MULTICINES ALBACENTER
EQUIPADOS CON SISTEMAS DE SONIDO DOLBY DIGITAL SURROUND–EX
%65 Descuento jubilados de lunes a domingo
Descuento estudiantes
KANTINA PAPITUT
Reserva entradas. 24 64 90
Miércoles no festivos día del espectador
Parking Gratuito
SDDS Sony Dynamic Digital Sound
DOLBY DIGITAL

SESIONES; 5'30,8'00 y 10'30
No recomendada para menores de 13 años.

SESIONES: 5'00, 7'45, Recomendada para todos los públicos

SESIONES: 5'30, 8'00 Y 10'30
No recomendada para menores de 13 años

DE LUNES A VIERNES
DE CINE...
PARA DOS: 2 BOCADILLOS + 2 BEBIDAS + 1 PATATAS + 2 ENTRADAS 1.800 PTAS
PARA UNO: 1 BOCADILLO + 1 BEBIDA + 1 ENTRADA 900 PTAS

FIN DE SEMANA
Con una entrada de cine
BEBIDA... ¡GRATIS!
por la compra de un bocadillo

SESIONES: 5'30, 8'00 Y 10'30
No recomendada para menores de 13 años

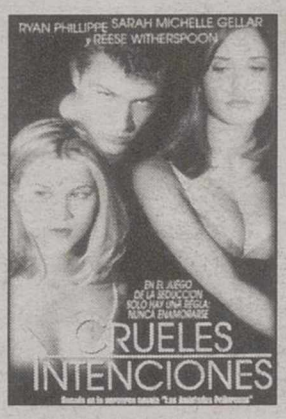

UNICA SESION: 10'30
No recomendada para menores de 18 años

SESIONES: 5'00, 7'00 9'00 y 11'00
No recomendada para menores de 18 años

SESIONES: 5'30, 8'00 Y 10'30
No recomendada para menores de 13 años

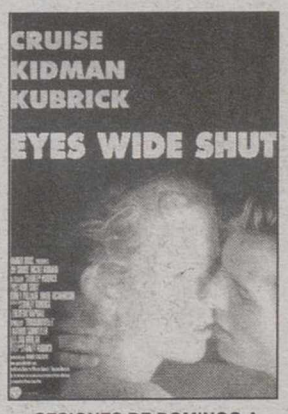

SESIONES DE DOMINGO A JUEVES: 6'30 y 10'00
SESIONES VIERNES Y SABADOS: 5'0, 8'00 y 11'00
No recomendada para menores de 18 años

VIERNES Y SABADOS SESION DE MADRUGADA A LA 1'00

M.C.D.2022

SIN ESCOMBROS
SIN POLVO
SIN MOLESTIAS
SANIGLAS
RAPIDO
LIMPIO
ECONOMICO
REFORMAS EN GENERAL: BAÑOS - COCINAS - VIVIENDAS - LOCALES
SIN OBRAS
SUELOS & PAREDES
TECHOS
C/ CEUTA Nº 4. Tlf. 967 21 09 87
DTO. TECNICO 610 35 95 67
ALBACETE

SANIGLAS
ANTES DE SER RESTAURADA

TRABAJOS GARANTIZADOS
DESPUES DE SER RESTAURADO POR SANIGLAS

ALTOZANO

Fallece en accidente de circulación un vecino de Hellín

LT

R.V.S., de 41 años de edad y vecino de Hellín resultó muerto ayer en accidente de tráfico según la información facilitada por la Jefatura Provincial del Tráfico.

El accidente se produjo a las 15.10 horas en el kilómetro 332 de la Carretera Nacional 301, en el término municipal de Hellín, cuando el vehículo, un Nissan Micra, matrícula A-6967-DS se salió de la vía.

La víctima, único ocupante del vehículo, fue trasladada con vida al Hospital Comarcal de Hellín, donde ingresó en estado de coma, falleciendo a las 16,51 horas.

La "Plataforma en Defensa del Ferrocarril de Talavera" retuvo el tren Talgo Badajoz–Barcelona

Cerca de medio millar de personas se concentraron ayer durante 25 minutos en la estación del ferrocarril de Talavera de la Reina (Toledo) para reivindicar mejoras en las comunicaciones por tren y mantuvieron detenido durante ese período el tren Talgo Badajoz-Barcelona.

Sobre las 12.00 horas llegó a la estación el tren de Badajoz con destino a Madrid, Zaragoza, Lérida y Barcelona y, cuando se detuvo el vehículo, los manifestantes bajaron a las vías mostrando pancartas en que se leía "Plataforma en Defensa del Ferrocarril de Talavera".

La concentración fue convocada por la Plataforma en Defensa del Ferrocarril de Talavera que reivindica trayectos diarios por tren hasta la estación de Atocha en Madrid, la electrificación de la línea y la duplicación de las vías y comunicaciones por tren con Toledo.

Entre los políticos acudieron la diputada del PP Carmen Riolobos, los concejales del equipo de gobierno, Carlos Angel Devia y Doroteo García, la presidenta del PP en Talavera de la Reina, Remedios Gámez, el portavoz del grupo municipal del PP, Jaime Ramos, y el ex alcalde socialista Javier Corrochano.

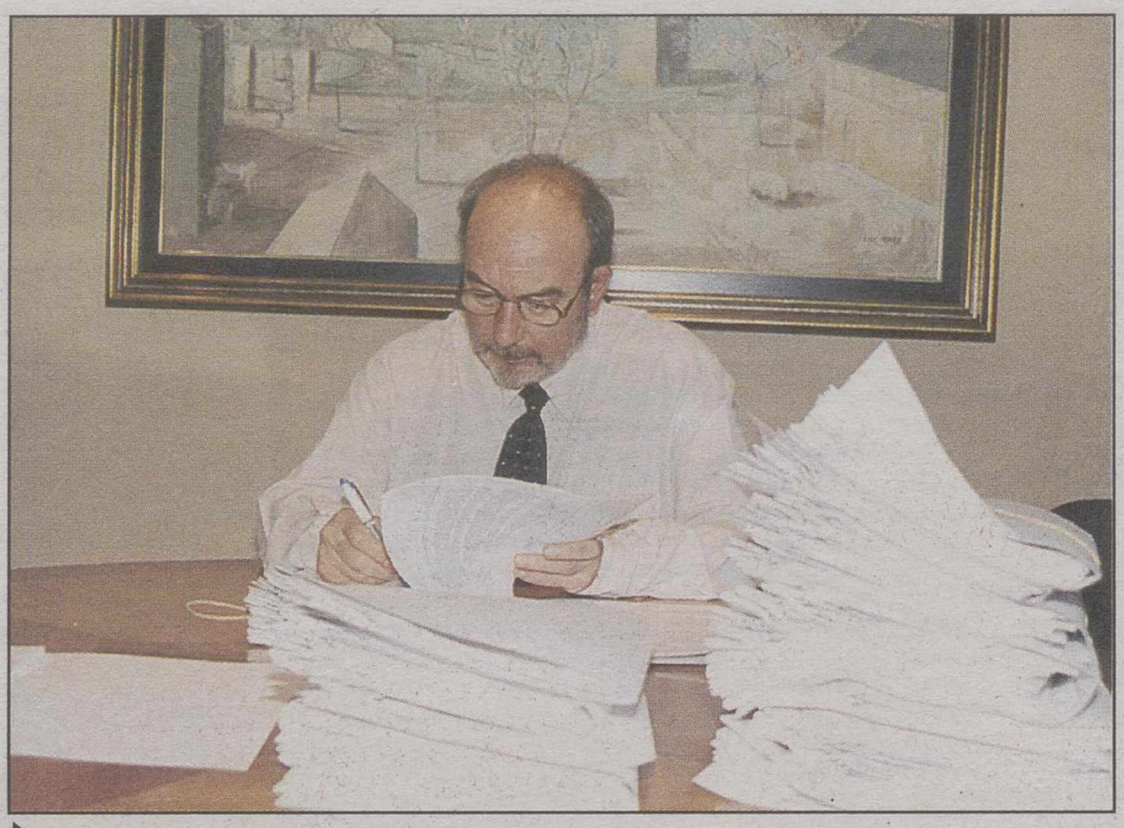

Firmas para el trabajo.- Muchas son las firmas que el alcalde de la ciudad realiza a lo largo del día. Algunas con mayor trascendencia que otras, y algunas, también, menos deseadas –como las famosas resoluciones del ordeno y mando– que otras. Pero para las que posó ante el fotógrafo, son bienvenidas: se trata de los 354 contratos de trabajo del Plan Social de Empleo que servirán para realizar diferentes trabajos municipales en la ciudad.

Críticas de Rosario García Linares al ministro de Sanidad

Preguntan por el gasto farmacéutico en la región

LT

La diputada socialista Rosario García Linares ha presentado una pregunta al gobierno a través de la cual pretende conocer cuál ha sido el gasto farmacéutico en Castilla-La Mancha desglosado por provincias durante los años 1997, 1998 y primer semestre de 1999, así como el porcentaje de déficit o ahorro respecto a 1996, 1997 y 1998.

García Linares acusa al ministro de Sanidad, José Manuel Romay, de mentir, tanto a la opinión pública como al Parlamento, en un asunto tan importante y tan preocupante para los ciudadanos como el relativo a la salud. "Por un lado, en su última comparecencia en el Congreso sobre el gasto farmacéutico afirmaba que, gracias a las medidas del Gobierno existía una previsión de ahorro del 6%; más tarde en el preámbulo del Real Decreto sobre el Gasto Farmacéutico reconoce que el déficit es del 11%".

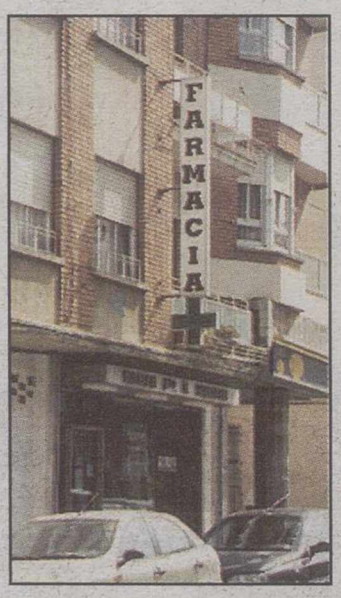

Gastos farmacéuticos.

En este sentido, la diputada socialista señala que con el Real Decreto-Ley convalidado en el Congreso de los Diputados se pone de manifiesto, una vez más, la falta de previsión y la carencia de un proyecto claro por parte del Ministerio de Sanidad respecto a cómo debe afrontarse una política racional del uso del medicamento.

Recuerda, asimismo, la diputada que "España es el país de la Unión Europea con un mayor incremento del gasto farmacéutico, más de tres puntos por encima de la media europea y que, a pesar de las reiteradas afirmaciones del ministro, en esto, como en otras muchas cuestiones, el país no sólo no va tan bien sino que nos empujan a un desastre del Sistema Nacional de Salud de consecuencias irremediables".

García Linares insiste en que las medidas que ha adoptado el Gobierno para controlar el gasto: "el medicamentazo", la rebaja de los márgenes de las oficinas de farmacia y de los distribuidores, la implantación de los precios de referencia y medicamentos genéricos, "no han hecho sino incrementar el gasto en 1999 en más de un 10% respecto al de igual período del año anterior. Además, este incremento está generando un déficit superior a los cien mil millones de pesetas".

Chiribitas

▶A partir de hoy, Albacete será noticia deportiva durante toda la semana.

▶ La presencia de la selección española en nuestra ciudad traerá consigo el interés informativo a nivel nacional e internacional.

▶ Y la chiquillería va a estar entretenida durante estos días. Seguro que los entrenamientos van a ser todo un espectáculo, porque además a Camacho le gusta que la gente disfrute con su selección.

▶ Vamos, lo mismo que con Clemente.

▶ Esta semana las diferentes instituciones, asociaciones, partidos políticos y sindicatos van a tener trabajo.

▶ El estudio abreviado del AVE de Bono deberá ser debatido en todos esos foros para que luego se manifieste la Mesa Unitaria.

▶ Aunque uno cree que lo que se diga desde esa Mesa no servirá para mucho. La decisión la tomarán otras instituciones y personajes con más peso.

▶ Pero no se preocupen que la Junta de Comunidades no va a dejar que nos aburramos. Tras lo del "AVE", ya se están preparando para la batalla de la traída de aguas para Albacete.

▶ Que el Gobierno central dice por el trasvase, ellos defienden el Picazo. De lo que se trata es de dar "guerra".

Llega Camacho y su selección.

M.C.D.2022