

# La Tribuna de Albacete

DIRECTOR  
DIMAS CUEVAS CUERDA

EDITA  
PUBLICACIONES DE  
ALBACETE, S. A.  
(PUBALSA)

DIARIO INDEPENDIENTE

Domingo, 29  
Agosto de 1999

AÑO XVI ■ NUM. 5324

225 PTS.  
(COÑ EL SUPLEMENTO DOMINICAL)  
Valor en Euros: 1'35

Las conductas antisociales degradan el ambiente del barrio

## La Milagrosa no consigue erradicar su problemática

Las conductas antisociales de los adolescentes y jóvenes de La Milagrosa sigue siendo una de las causas de la compleja problemática que afecta al barrio desde sus orígenes, y que pese a las intervenciones de la administración no termina de resolverse. De momento la solución sigue siendo más presencia policial.

Un informe elaborado por la Policía Local pone de manifiesto que la situación en La Milagrosa es complicada, siendo los principales afectados los propios vecinos del barrio.

Los actos de vandalismo son el principal objeto de las llamadas de los vecinos requiriendo la presencia policial.

Por otra parte, el tráfico de drogas también existe, aunque la venta la ejercen sólo un determinado número de familias. Sin embargo, este tema es difícil de abordar por el temor de los vecinos a que se produzcan enfrentamientos.

El informe desvela que la inmensa mayoría de vehículos incautados en la ciudad son recuperados en La Milagrosa.

(Pág. 5)



El barrio de La Milagrosa no consigue romper con su carácter marginal.

JESUS MORENO

Iturgaiz asegura que Arzalluz no desea una derrota de ETA porque "comparte sus objetivos"

(Pág. 31)

El teclista de "Jarabe de Palo" se fracturó una cadera poco antes de comenzar su concierto en Hellín

(Pág. 56)

El Albacete Balompié, con la moral a tope, juega esta tarde en el Martínez Valero de Elche

(Págs. 39 y 40)

Atletismo: Abel Antón pudo con el calor y revalidó el título de campeón del mundo de maratón con una gran exhibición

(Pág. 44)

Un espectacular incendio en el polígono de Campollano afecta a cinco naves industriales

A media tarde de ayer se estalló un fuerte incendio en la Calle C del Polígono de Campollano, afectando a cinco naves industriales dedicadas al serrado, la madera y productos químicos.

Fue necesario que interviniere las fuerzas de la Base de Los Llanos.

(Pág. 15)



Fue un incendio de grandes proporciones.

JESUS MORENO

OFERTAS DE LA SEMANA

Conaco  
COMPANIA NACIONAL DE COMERCIO, S.A.  
De profesional a profesional

<p>Whisky <b>JACK DANIEL'S</b> + DADO Y BARAJA <b>1725</b></p>	<p>Brandy <b>DECANO</b> Botella de 1 litro <b>685</b> Vino manzanilla MUY FINA 75 c.l. <b>398</b></p>	<p>Berenjenas <b>CASADO</b> 2,450 kilos <b>439</b> Aceitunas <b>TORREON</b> Rellenas. Kilo y medio <b>339</b></p>
<p><b>CASH LONJA MUNICIPAL</b> Ctra. Murcia, s/n. Tfno 967/24 33 87</p> <p><b>HORARIO</b> Lunes a Viernes 5,30 a 12 h. <b>ALBACETE</b></p>	<p><b>CASH HELLIN</b> Ctra. Ntra. Sra. Leocadia, 5. Tfno 967/30 05 13</p> <p><b>HORARIO</b> Lunes a Viernes 8,30 a 13 h. 16,30 a 20,30 h. <b>HELLIN</b></p>	<p><b>CASH LOS LLANOS</b> Plaza Consuelo, C/10. Tfno 967/21 39 02</p> <p><b>HORARIO</b> Lunes a Viernes 8,30 a 20 h. ABIERTO A MEDIODÍA 8,30 a 14 h. <b>ALBACETE</b></p>

EL TIEMPO

MAPA DE TIEMPO SIGNIFICATIVO DE ESPAÑA.  
Elaborado el 28-08-1999, a las 11.00 hora local Válido para el 29-08-1999

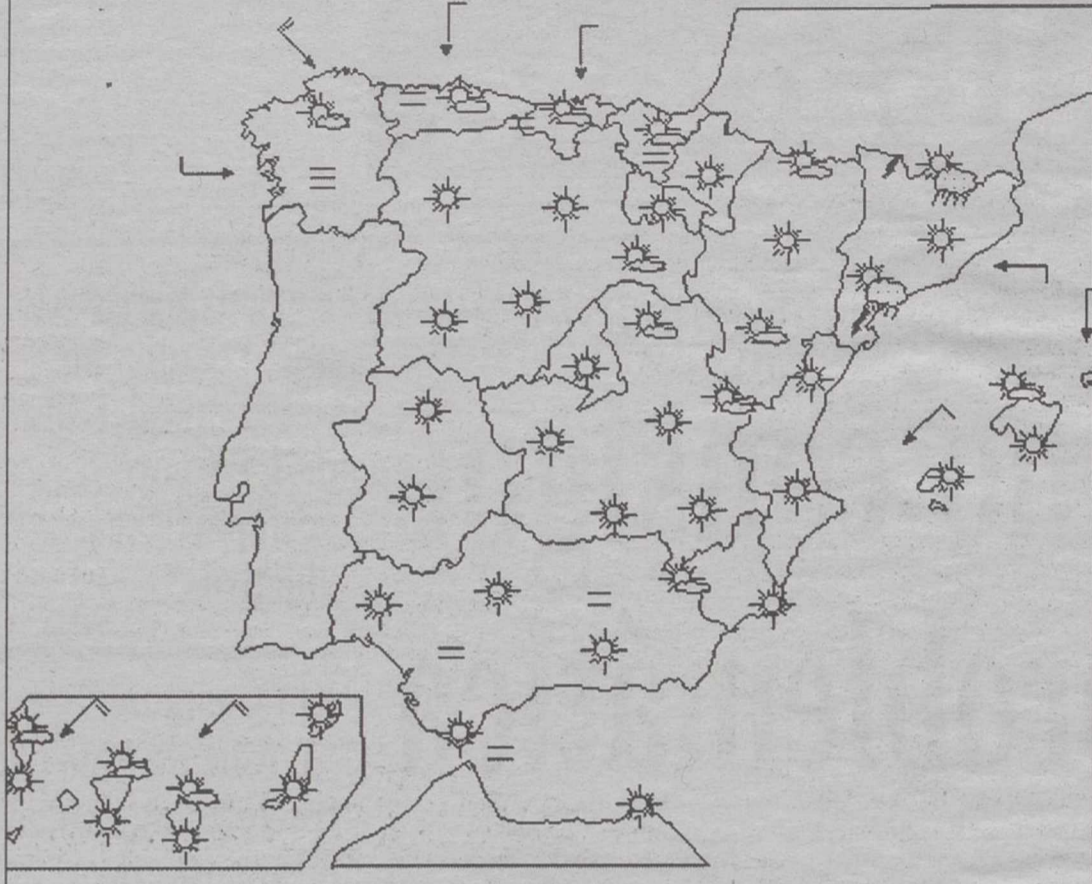

o parcial por cualquier medio sin autorización expresa por escrito del INM

<http://www.inmes>

Cielos poco nubosos

Según los datos facilitados por el Servicio de Teletiempos del Instituto Nacional de Meteorología la temperatura máxima prevista para hoy es de 33 grados, mientras que la mínima es de 18 grados. Los cielos estarán poco nubosos o despejados con nubosidad de evolución en los sistemas montañosos, y los vientos serán flojos de dirección variable. Las temperaturas se mantendrán sin cambios.

FARMACIAS

ALBACETE

PARA HOY: De 9,30 de la mañana a 9,30 de la noche:

SALAR POMARES, FEDERICO, Arquitecto Vandelvira, 10; ALCANTARA SERRA, Benavente, 40 y LUCAS PAÑOS, Rosario, 143

De 9,30 de la noche en adelante:

SALAR POMARES, FEDERICO, Arquitecto Vandelvira, 10; ALCANTARA SERRA, Benavente, 40

PARA MAÑANA: De 9,30 de la mañana a 9,30 de la noche:

GARCIA BERZOSA, Dionisio Guardiola, 59; FARMACIA ROLDAN, Hermanos Falcó, 36; VIDAL CATALA ROSA MARIA, León, 20

De 9,30 de la noche en adelante:

GARCIA BERZOSA, Dionisio Guardiola, 59; FARMACIA ROLDAN, Hermanos Falcó, 36

VILLARROBLEDO

PARA HOY: CASARRUBIOS ARANGO, Madres, 8

PARA MAÑANA: RUESCAS MARQUEZ, Graciano Atienza, 31

HELLIN

PARA HOY: LOPEZ MIRANDA, Antonio Cifuentes, 8

PARA MAÑANA: BERMUDEZ GONZALEZ, Rabal, 31

TOBARRA

PARA HOY: TOBOSO PICAZO, Avda. Juan Carlos I, 25

PARA MAÑANA: SIDERA BLANCO, Avda. de la Constitución, 2

LA RODA

PARA HOY: LARA MOYA, Peñicas, 13

PARA MAÑANA: LARA MOYA, Peñicas, 13

ALMANSA

PARA HOY: MERA Y MORA, Corredera, 37

PARA MAÑANA: DOMENECH PERIS, Plaza Constitución, 2

ALBACETE

Parque de Bomberos	59 61 08
Policía Nacional	22 33 62
Policía Municipal	59 61 28
Guardia Civil	22 11 00-21 86 61
G. Civil de Tráfico	21 07 23
Casa de Socorro	21 61 61
Cruz Roja Ambulancia	21 90 12
Urgencias	59 71 33
Hospital General	59 71 00
Alcohólicos Anónimos	50 03 12
Estación de Ferrocarril	21 02 02
Telégrafos	22 20 00
O. Reclamación Precios	59 61 11
Protección Civil	59 98 00
	50 88 01
Tele-Ruta (Madrid)	91-535 22 22
Teléfono de la Esperanza	52 34 34
Teléfono del Vecino	24 25 00
Teléfono de Atención a la Mujer Maltratada	51 16 00
Teléfono del Mayor	24 04 15
Emergencia de Gas	
Castilla-La Mancha	21 25 25
Servicio de Aguas	19 01 01
Urgencias Aguas	989 42 67 78
Radio Taxi	52 20 00

LA RODA

Policía Local	44 40 92
Guardia Civil	44 13 05
Casa de Socorro	44 13 28
Cruz Roja	44 05 64

HELLIN

Comisaría de Policía	30 15 11
Servicio Urgencias S.S.	30 03 63
Policía Municipal	30 00 00
Bomberos	30 00 88
Cruz Roja	30 08 00

ALMANSA

Parada de Taxis	34 10 88
Bomberos	34 00 88
Hospital Ntra. Sra. Belén	34 19 88
Policía Municipal	31 04 63
Guardia Civil	34 00 98
Cruz Roja	34 13 98
Casa de Socorro	34 19 88

VILLARROBLEDO

Policía Municipal	14 04 00
Centro de Salud	14 36 11
Centro de Salud	14 36 51
Guardia Civil	14 01 21
Bomberos	14 00 88

SANTORAL

Martirio de San Juan Bautista; santos Adelfo, Andrés y Eutimio; santas Basilia Cándida y Sabina.

Días transcurridos: 240  
Días hasta finalizar el año: 125

EL SOL Y LA LUNA

El sol sale a las 05,38 h. y se pone a las 18,54 (H.S.).

La luna sale a las 20,00 h. y se pone a las 06,58 (H.S.).

LOTERIAS

ONCE	PRIMITIVA	EL GORDO	BONOLOTO
Lunes, 23 ..... 57182	Jueves, día 26	Domingo, día 22	Lunes, día 23
Martes, 24 ..... 47969	1- 3-11-16-48-49	9-10-15	Miércoles, día 25
Miércoles, 25 ..... 22633	Comple. 24 Rein. 5	31-35-43	4-13-16-17-42-47
Jueves, 26 ..... 21462	Sábado, día 28	Comple. 32 Rein. 9	Martes, día 24
Viernes, 27 ..... 59241	8-15-16-23-38-39	Comple. 41 Rein. 0	Viernes, día 27
Serie 157	Comple. 30 Rein. 7	Comple. 28 Rein. 1	5-13-21-27-31-42
			Comple. 7 Rein. 6

LA TRIBUNA no se hace responsable de cualquier error en la publicación de números ganadores de las diversas loterías y juegos de azar. Sólo las listas oficiales correspondientes dan fe del derecho a premio.

PROVEHIMA, S.A.

PROMOCION DE VEHICULOS Y MAQUINARIA, S. A.

Vehículos de Ocasión

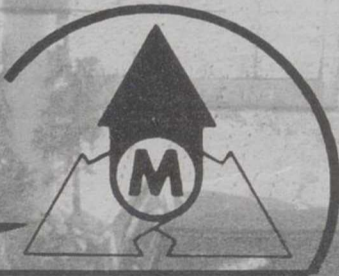

Selección VOLVO OCASION

Financiamos en 24 meses Sin intereses hasta el 70% del valor

Con compromiso de cambio en 1 mes o 2000 km.

todos revisados y garantizados

Provehima Pol. Ind. "Campollano". Calle C,20. Tel.: 967 21 67 62. ALBACETE

**La Tribuna**

de Albacete

Año XVI Depósito Legal: AB-752-1984  
 EDITA: PUBLISA  
 (Publicaciones de Albacete, S.A.)  
 Consejero Delegado  
 Francisco Javier Martínez Ortuño  
 Redacción, administración, suscripción y publicidad:  
 Paseo de la Cuba, 14.  
 Teléfono: 967 19 10 00.  
 Fax administración: 967 24 03 86.  
 Fax redacción: 967 21 12 75.  
 Apartado de Correos: 369.

**Director**

Dimas Cuevas Cuerta

**Subdirector**

Carlos Zuloaga López

**Redactor Jefe**

Adolfo Giménez Martínez-Palero

**Redacción:**

Antonio Córdoba, Julia Núñez-Polo, Virgilio Molina,  
 Antonio Díaz, Miguel A. Catalán, Juan Carrizo, Ester  
 Pérez, Teresa Roldán, Iberoalo Mendivil, Pedro J. García,  
 Cristóbal Guzmán. Redactor gráfico: Jesús Moreno.

**Delegaciones:**

**HELLÍN:**

DELEGADO: Angel Romero García. Tlf: 967 54 32 22

**ALMANSÁ:**

DELEGADO: Luis Bonete Fiqueras. Tlf: 967 31 80 37

**VILLARROBLEDO:**

CORRESPONSAL: Juan Martínez. Tlf: 967 13 80 70

**Talleres:**

**Jefe de Talleres:**

Antonio Lajara Caballero  
 Planta de Impresión: Polígono Campollano,  
 C/ D, Nº 1. Teléfonos: 967 21 30 92

**Exclusiva de publicidad nacional:**

NOVOMEDIA, S.A.

**Presidente:**

José Manuel Rodrigo

**Director general:**

Eliseo Scría

Madrid: José Manuel Calvo, Pº Recoletos, 14-3º.  
 Telf: 91 337 32 58. Fax: 91 337 31 77  
 Barcelona: Ramón Domínguez. Avda. Diagonal,  
 640, edificio 3-4ª planta. Telf: 93 227 67 11  
 Valencia: José Vicente Sánchez Beato. Emba-  
 jador Vich, 3. Telf: 96 351 10 65

**OPINION**

EL SPLEEN  
 DE LOS  
 DIAS

**Los juguetes de Gil**

JUAN BRAVO CASTILLO



Lo que queda a una persona cuando pier-  
 de su dignidad pudimos verlo el pasado  
 martes, en la Asamblea ceutí, cuando  
 Susana Bermúdez masticaba chicle ajena al  
 mundo y a la decencia —no digamos la urba-  
 nidad—, mientras pasaba olímpicamente de las  
 duras diatribas de los portavoces, que le cen-  
 suraban amargamente su transfuguismo e inten-  
 taban en vano impedir lo inevitable.

Es triste ver a una "socialista de toda la vida" convertida  
 en juguete de un individuo como Gil, porque lo trágico de  
 todo esto es la vulnerabilidad de determinados seres humanos  
 ante la atracción magnética del dinero. Gil y su "Gil" empiezan  
 a contaminar todo lo que tocan ante el gesto impávido de  
 los demócratas, que no saben cómo atajar la riada que, desde  
 Marbella, amenaza todo el sur.

Uno, que escuchó "de viva voce" a esta Sra. Bermúdez en  
 la SER, creyó por un instante estar oyendo a una hermanita  
 de la caridad, y sin embargo no era. Apuntaba, claro, que  
 los equivocados eran los demás, que sus ideales les seguían  
 intactos, que había actuado como había actuado para poder  
 hacer por fin lo que siempre había deseado, o sea, gestionar  
 la cultura, llevar la cultura a gentes dejadas de la mano de  
 Dios, en fin, misericordia pura, tanto que hasta su valedor  
 Gil propone que se establezca en Ceuta "el día oficial de  
 Susana Bermúdez", esta nueva Agustina de Aragón que dedicará  
 sus mejores horas al teatro aficionado —su gran hobby— mientras  
 sus nuevos amos empiezan a recalificar terrenos, a construir  
 aquí y allá, a levantar casinos, a forrarse y a darle a ella  
 y a su marido las migajas —o, tal vez, algo más—, por lo que  
 la Sra. Bermúdez calló, a fuerza de sincera, es el millón que  
 entre ella, Consejera de cultura, y su marido, viceconsejero,  
 se van a llevar al mes; o sea, 48 "Kilos", más dietas y demás  
 sinecuras en cuatro años de legislatura.

Está claro que para la tal Susana Bermúdez Ceuta bien  
 vale una misa de desprecio de las gentes de bien, aunque,  
 eso sí, contrarrestando en todo momento por tanto afecto inte-  
 resado de los que han hecho de ella el juguetito de Gil y  
 Gil, la pieza que le faltaba a los Giles para lanzar su alargada  
 sombra mafiosa sobre Africa e iniciar allí sus constantes tra-  
 picheos oportunamente enmascarados de malsana legalidad.

El, todo presidencial, consciente de tan trascendental paso,  
 allí se presentó, con elegancia digna de Al Capone, congregando  
 a su gilistas —que ni siquiera saben lo que son, políticamente  
 hablando claro— y haciéndose acompañar de una veintena de  
 guardias municipales marbellíes que por algo es él el alcalde  
 y por algo los pagamos entre todos. Y es que Jesús Gil sabe  
 que basta un asesoramiento adecuado —aunque hay a que pagarlo  
 a precio de oro, porque a ese precio está la alta abogacía  
 sin escrúpulos— para comparar voluntades, corromper conciencias,  
 hacerse dueño de todo, como Ubú Rey, y alcanzar, como Cagney,  
 la cima del mundo. El fútbol es lo de menos el fútbol es  
 una mera pantalla, el fútbol es un medio, para su fin, su  
 único fin es el poder con mayúsculas, la soberanía, el negocio  
 desde la púrpura.

Sí, la democracia se vistió de luto el pasado martes en Ceuta  
 aunque Susana Bermúdez fuera de rojo insultante, aunque ase-  
 gurara estar "de puta madre" —excelente vocabulario para una  
 Consejera de Cultura—, aunque se empeñase en decir que  
 Gil la utiliza a ella y ella los utiliza a ellos (la pobre), aunque  
 repitiese y repitiese que no se arrepiente de ser una vil tráfuga  
 y que todo está saliendo a pedir de boca (de la suya, claro),  
 aunque estuviera, como lo estaba, encantada de ser cabecera  
 de todos los diarios nacionales e informativos. Porque ella,  
 en conciencia, sabe, por más que se haya echado la venda  
 sobre los ojos, que ha hecho un muy flaco favor a la democracia  
 española, esa misma que tanto costó instaurar en España, esa  
 misma que ahora a muchos sirve de mofa. Lo que se dirá  
 por Casablanca...

Y, por más que pretenda demostrar serenidad y confíe en  
 que antes o después se acalle el escándalo y ella empiece  
 a poner el cazo, algo dentro de ella ha de decirle —o le dirá—  
 que, por encima del dinero —el oficial y el subterráneo— está  
 lo incierto de su porvenir, porque Roma no paga a traidores,  
 y Gil usa y tira, utiliza y arroja al sumidero. Susana Bermúdez,  
 la actriz aficionada, sabrá muy pronto que los cálidos aromas,  
 cuando pasan dejan un regusto fétido y corrupto, porque la  
 verdad siempre acaba saliendo a la luz, y el dinero, por más  
 que muchos crean que sí, no lo cubre todo. Además, está  
 la Historia, y la página que ella ha escrito quedará ahí para  
 que los partidos no se tomen las cosas a la ligera. Dicen que  
 Tariq y Muza entraron en la España visigótica gracias a un  
 traidor; también dicen que Alfonso VIII entró en Toledo gracias  
 a otro. Así, como vemos, se escribe la Historia y avanzan  
 los tiempos.

FIRMA  
 INVITADA

**Con el AVE "al pan,  
 pan y al vino, vino"**

GRUPO ALBACETE 20/20

Llamemos las cosas por su nombre.  
 La defensa numantina que la Jun-  
 ta de Comunidades está haciendo  
 para lograr que el trazado del AVE pase  
 por Cuenca perjudica gravemente a Alba-  
 cete. Si lo consigue, perderemos las rela-  
 ciones directas con Valencia y Barcelona  
 y la frecuencia de trenes disponibles para  
 desplazarnos a Madrid se reducirá a la  
 mitad. Es muy fuerte, ¿no?. Lo que nos  
 ofrece a los de Albacete es que vayamos  
 por el "ramal". Por mucho menos los cuchil-  
 leros de Albacete le organizaron tal follón  
 a Agustín Conde que no podía asomarse  
 por aquí para nada.

Y mira que lo tienen fácil. Porque, por  
 el contrario, los informes del Ministerio de  
 Fomento se han decantado sin rodeos a  
 favor de la opción sur. Este trazado repone  
 a Albacete en el lugar histórico que tiene  
 y le permite consolidar su condición de nudo  
 de comunicaciones. Es lo lógico.

Pero ¿qué pasa entonces? Ante esta pro-  
 puesta se han levantado algunas voces desde  
 Valencia y Castellón (no todas) manifes-  
 tándose en contra. Dicen que así tardarían  
 un poco más de tiempo en sus despla-  
 zamientos a Madrid. Ellos, que son más ricos,  
 pretenden aprovechar el dinero de todos  
 los españoles para mejorar las propias  
 comunicaciones interprovinciales a costa de  
 los demás. Y a los de Albacete, que los  
 zurzan. ¡Como no pertenecemos a su región  
 no les interesa "vertebranos" con ellos!

Es evidente que no podrían conseguir  
 sus propósitos sin contar con Castilla-La  
 Mancha. Para llevar el agua a su molino  
 necesitaban la aprobación de los castella-  
 no-manchegos. Y la encontraron enseguida  
 en las instituciones, empresarios y vecinos  
 de la ciudad de Cuenca, que están muy  
 bien organizados y beligerantes, y que no  
 hacen sino defender lo que les conviene.  
 Y ahí estamos.

Por desgracia para éstos y para nosotros  
 las aspiraciones de Cuenca en este asunto  
 son incompatibles con las nuestras. Sen-

cillamente, lo que pretenden es vestirse con  
 nuestras ropas. El nudo de comunicaciones  
 de Castilla La Mancha hacia Valencia y  
 Alicante se trasladaría de Albacete a Cuen-  
 ca. Las actividades económicas de Cuenca  
 se abrirían a un nuevo y prometedor futuro  
 y las de Albacete regresarían al siglo pasado.  
 Y la Junta, que lo sabe, lo acepta y lo  
 defiende.

Eso no está bien. Porque está muy claro  
 que al oponerse a la propuesta del Minis-  
 terio de Fomento promueven nuestra ruina.  
 De prosperar su rechazo la estación de  
 ferrocarril de Albacete pasaría a tener la  
 misma actividad e importancia ferroviaria  
 que la de nuestra vecina ciudad de Hellín.  
 Que lo sepa el activo sindicato ferroviario  
 albacetense. Y que lo sepan todos. Una  
 vergüenza.

¿Quién nos defenderá en esta hora que  
 no seamos nosotros mismos, la propia ciu-  
 dadanía albacetense? ¿Aquí, qué es lo que  
 nos conviene? Hasta los niños saben que  
 el "café para todos" que se predica desde  
 Toledo es un engañoso. Y no entramos  
 en esas manifestaciones locales de acom-  
 pañamiento que agradan la burla. Estamos  
 muy cansados del patrón de retórica men-  
 tirosa que no demuestra deseos ni voluntad  
 de adentrarse en serios esfuerzos de liderar  
 la defensa de los intereses de Albacete.

Lo de que nos pongamos un "pin" está  
 bien para las competiciones regionales de  
 "pimpón". Pero parece poco más que la  
 explosión de una gaseosa. Sería cosa de  
 risa, si no fuera tan grave lo que nos juga-  
 mos; cuando lo que de verdad interesa es  
 ganar la liga de campeones, es decir, que  
 el AVE venga de Madrid a Albacete sin  
 ramales ni zarandajas y que desde aquí siga  
 a Valencia y hasta donde deba llegar.

Ese es el AVE que queremos. Al Ayun-  
 tamiento de Albacete le llegó el momento  
 de demostrar que hay un líder compro-  
 metido al mando de la nave. Aguarda laten-  
 te detrás de él un movimiento cívico. Y  
 el momento de la prueba será la Feria de  
 Albacete.

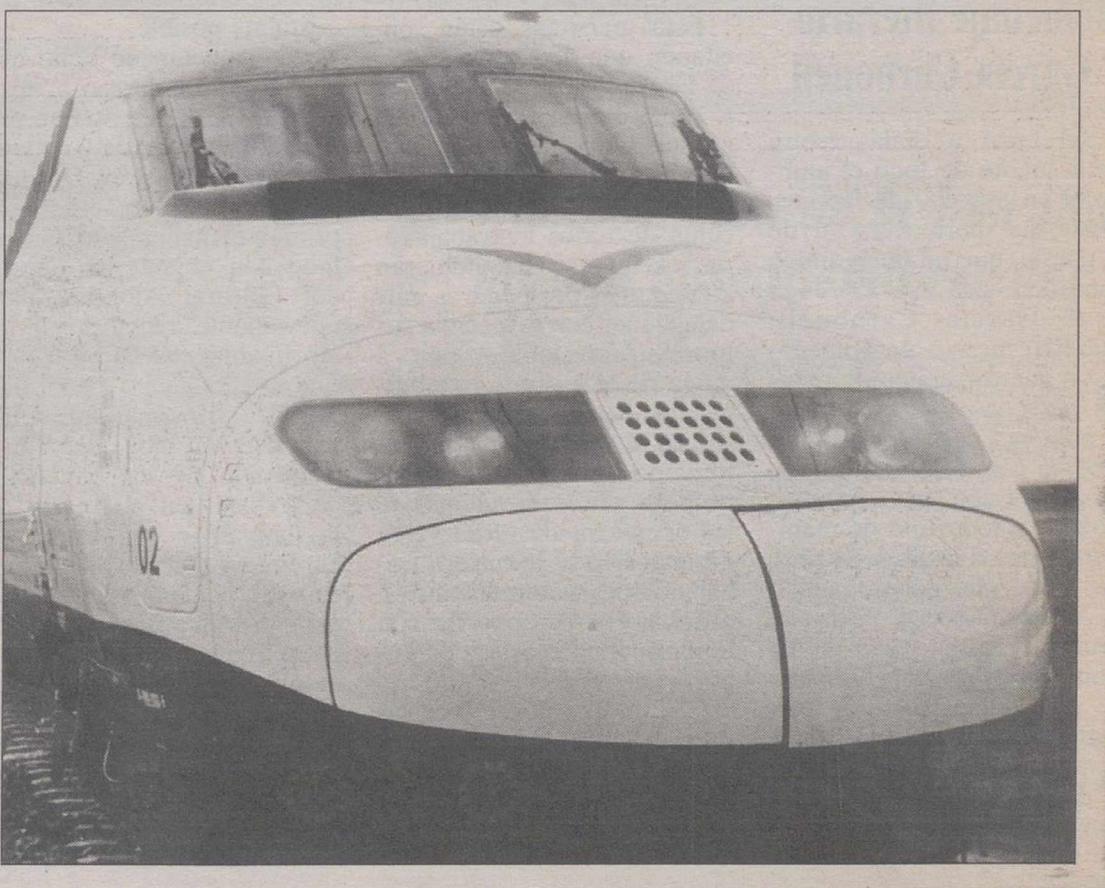

## A la escucha de la Palabra de Dios

## XXII Domingo del T.O

P. JOSE CARRILLO, O.F.M

El fragmento evangélico de este Domingo, después de haber relatado la misión confiada a san Pedro, san Mateo nos relata un primer anuncio de la pasión y resurrección de Jesús... Jesús quiere preparar a sus discípulos al acontecimiento inquietante de su muerte... En su amor bien intencionado, pero ignorante del plan de Dios, Pedro expresa con fuerza el deseo que no se produzca eso... Al mismo tiempo, quiere evitar el sufrimiento a aquel que él ama... Pedro quiere subrepticamente protegerse él mismo contra el escándalo de una suerte así, reservada al Siervo de Dios...

Jesús le da una buena reprimenda, llegando incluso a tratarlo de "Satanás", es decir, "adversario" en su lengua y "de ser un obstáculo en su camino"... Sin maldad, pero por un amor mal concebido, le dice todavía: "Tú piensas como los hombres, no como Dios"...

Veamos las dos primeras lecturas: la del profeta Jeremías y la de la Carta de san Pablo a los Romanos... Jeremías, ante la "burla" a la que

Todo amor profundo implica el don de sí mismo a la persona amada... Si el amor humano puede tener una tal exigencia, con cuanta más razón el amor de Dios... El cristiano debe "reconocer cuál es la "voluntad de Dios", es decir "lo que es bueno" y verdadero, apto para hacerle feliz y "perfecto"...

ve sometida intenta olvidar su misión y rechazar el seguir "hablando en nombre de Dios"... Llega incluso hasta no querer "pensar en Dios"... Pero el amor de Dios y la llamada a su misión son en él "como un fuego ardiente"... "Me dijiste, Señor, y me dejé seducir"... Dios le ha concedido una gracia a la altura de la misión que le ha conferido...

Esta es la gracia que la Iglesia nos incita a pedirle en el salmo 62: "Oh Dios, tú eres mi Dios, por ti madrugo, mi alma está sedienta de ti; mi carne tiene ansia de ti, como tierra reseca, agostada, sin agua"...

El fragmento de la Carta de san Pablo a los Romanos sólo tiene dos versículos: "Hermanos, os exhorto, por la misericordia de Dios, a

presentar vuestros cuerpos como hostia viva, santa, agradable a Dios; éste es vuestro culto razonable"... La idea de san Pablo es que el cristiano debe consagrarse totalmente a Dios y consagrarle toda su vida, como Jeremías, y, todavía más, como Cristo...

Todo amor profundo implica el don de sí mismo a la persona amada... Si el amor humano puede tener una tal exigencia, con cuanta más razón el amor de Dios... El cristiano debe "reconocer cuál es la "voluntad de Dios", es decir "lo que es bueno" y verdadero, apto para hacerle feliz y "perfecto"...

Volvemos al fragmento evangélico de san Mateo cuando Jesús les recuerda a sus discípulos que también ellos tendrán que aceptar el "seguirle", es decir tomar el

camino que Dios les ha marcado para ellos... Este camino implica necesariamente llevar una parte de la cruz, porque quien quiere "salvar" su vida rechazando el arriesgar la aventura de la fe, ése se encierra en los pobres límites de su yo y finalmente se pierde... Es como el grano sembrado en el surco que rechazara abrirse para dar nacimiento a una planta: se pudriría... "¿De qué le sirve a un hombre ganar el mundo entero, si malogra su vida? ¿O qué podrá dar para recobrarla?", dice el mismo texto...

De ordinario uno se cree estar al abrigo de toda eventualidad cubriéndose de múltiples seguridades... ¿Qué lugar se deja entonces para la intervención de Dios y para solicitar esta intervención?... ¿Se puede comprender

entonces que "llevar su cruz siguiendo a Jesús" significa entre otras cosas reconocer sus límites y saber suspirar después la ayuda divina?... San Pablo tenía toda la razón cuando en su Carta de hoy nos decía: "Renovad vuestra manera de pensar"... Y añadía: "No os ajustéis a este mundo, sino transformaos por la renovación de la mente, para que sepáis discernir lo que es la voluntad de Dios".

Algunas conclusiones:

\* Preguntémosnos: ¿Quién no quiere seguir a Jesús?, Pero, ¿Dónde? "Quien quiere salvar su vida la perderá. Aquí, salvar la vida significa escaparse, huir de su puesto de combate..."

\* Se sabe que al desertor en tiempo de guerra: tiene la pena de muerte... Lo mismo le puede suceder al discípulo de Cristo, que abandona a su Jefe...

\* ¿Palabras duras? Sí, para los perezosos y cobardes, pero palabras liberadoras para quien sabe que "el Hijo del Hombre vendrá con sus ángeles en la gloria de su Padre"...

\* La cruz es la llave de la gloria...

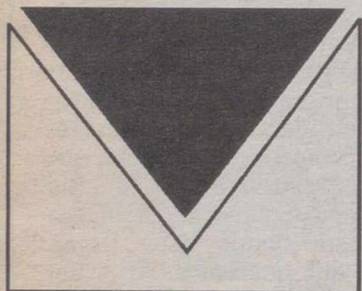

## Cartas

## Homenaje literario a García Carbonell

Sin lugar a dudas estará en la mente de todo el mundo, y en especial de las personas que pertenecen al de la poesía, que un buen amigo como en vida fue D. Juan José García Carbonell, (q.e.p.d) merece un homenaje, ya que fue amigo de todas las personas de clase social y política, pero sobre todo destacó como un gran poeta, y cuántas son sus colaboraciones en todo tipo de manifestaciones a favor de la poesía; y de ello saben mucho el Ateneo, Aperecu, Asprona, Semana Santa, La Roda, Chinchilla, Tobarra, Albacete, etc., etc., etc., por ello sugiero a quienes tuvieron la gran suerte de estar junto a él mucho tiempo, pues organicen una velada literaria en

su honor. Estoy seguro que está en el pensamiento y corazón de muchos. Animo. Adelante.

E. Sánchez Vecino

## Más sobre el Teatro de la Paz

El motivo de mi carta al director de su periódico, trata de la situación que están viviendo algunos trabajadores del Teatro de la Paz.

Estas personas, están solicitando que de alguna forma se les vuelva a contratar tal y como hasta el día 20 de agosto del presente año realizaban su trabajo en el Teatro de la Paz. Tal vez no sea culpa de todos los trabajadores el que se les hubieran creado unas perspectivas muy halagüeñas con respecto a sus futuros profesionales, pero a quién no le gustaría que después de equipar todo un Teatro de la Paz en infraestructuras de sonido, iluminación, tramoya, etc., etc., además de los beneficios de dicha venta de material, se le hiciera trabajador de la administración pública y a ser posible con la máxima categoría y perenne?. La verdad es que no estaba en el guión el que las urnas dieran los resultados que han dado y con ello el relevo de los respectivos equipos de gobierno, directores

culturales y otras personas que dirigían esta familia feliz que era el Teatro de los desfiles presupuestarios.

Espero como espectador que el Teatro de la Paz sea más transparente en su nueva gestión, que los pelotazos sólo se realicen en el campo de juego del Alba y que cuando se contrate a los técnicos en los distintos oficios y profesionales de este teatro, se realice como propugna la Constitución (todos somos iguales, etc.) de la forma más cristalina posible.

Pero mucho me temo que no van a dar acceso a otros profesionales que no han disfrutado del enchufe y el dedo para su colocación. Después de tanto despido, etc., va a primar el haber sido enchufado con el anterior equipo del Cultural Albacete para nuevamente recolocar a los afortunados del dedo.

Entonces ¿para qué tanto teatro?, si al final van a llamar a los mismos que ya han disfrutado de los beneficios de trabajar en el Teatro de la Paz. ¿Por qué se ha de baremar y dar mayor puntuación al personal que en su día entraron a trabajar a dedo en el Teatro de la Paz?. Seamos serios y me dirijo a los responsables de la selección de personal para el Teatro de la Paz, elegir lo más justo posible y al personal mejor cualificado, que no mande el

enchufe, en Albacete hay más de cuarenta profesionales capaces de llevar a cabo el trabajo de este Teatro.

Custodio Martínez Roldán

## Ripios de calle

El cartero Ramón, el otro día fue a la calle La Unión, con alegría. El chico de Correos, que es alto y majo, para no dar rodeos cogió un atajo. Y por Beltrán Mateos cruzó al galope. Le entraron los mareos, después a tope. -¿Le subió la tensión...? -¿Qué es lo que pienso...? Si el bueno de Ramón no es hipertenso. Sucedió que la placa indicadora no estaba, ¡Ay; que matracal! -¿Qué hago, yo ahora...? Por fortuna salía de un edificio la señora María, viuda de Elicio. -¿Es la calle La Unión esta que piso? le preguntó, Ramón sin compromiso. -Sí, señor -respondió la interrogada... -Lo que pasa es que, yo, ya estoy cansada... ... de ir al Ayuntamiento

a pedir, chico, que ponga en un momento un rotulico".

... Ya que el que hay está lejos

y no se aprecia. Se han tirado los tejos y el "viento" arrecia. Pero no es en La Unión donde hay pesares. Existe tal follón en otros lares...

... que, con placas, amor y voluntad funcionaría mejor nuestra ciudad.

Valeriano Belmonte

## A nuestros comunicantes

Es condición indispensable para la publicación de cartas o colaboraciones en estas páginas de opinión que vayan firmadas y acompañadas de una fotocopia del DNI del remitente y que no excedan de 60 líneas mecanografiadas.

En ningún caso se admiten originales fotocopiados y LA TRIBUNA se reserva el derecho de extractarlas o resumirlas, sin obligación de mantener correspondencia sobre ellas ni devolverlas.

LA TRIBUNA no tiene necesariamente que compartir las ideas vertidas en estas páginas por sus lectores y colaboradores por lo que no se hace responsable de su contenido.

Uno de los delitos que se ha disparado en los últimos meses es la sustracción de vehículos, habiéndose recuperado en este barrio más de un centenar



La Tribuna

# ALBACETE

*Los actos de vandalismo siguen siendo objeto de la demanda de presencia policial*

## Las conductas antisociales dañan el ambiente de La Milagrosa

Si hace unos días comentábamos los problemas de inseguridad que afectan a la Estación Municipal de Autobuses, en esta ocasión es La Milagrosa la zona que ha sido objeto de estudio por parte de la Policía Local. Desafortunadamente la situación en este barrio sigue estando

marcada por las conductas antisociales de un tramo de la población y la desestructuración de las familias como consecuencia del alto porcentaje de desempleo. Una cosa lleva a la otra y la realidad es que los principales afectados son los propios vecinos del barrio. Los actos

de vandalismo y el consumo y el tráfico de drogas siguen teniendo un importante peso en La Milagrosa. El trabajo con los más jóvenes como arma preventiva sigue siendo la única esperanza. Mientras tanto, la solución pasa por una mayor presencia policial.

E.P.

Aunque no se puede generalizar a todos los vecinos, el barrio de La Milagrosa se ha caracterizado desde sus orígenes por las conductas antisociales, algunas de ellas delictivas, lo cual afecta negativamente de manera muy especial a las familias que están perfectamente integradas y que viven en él.

Por parte de la Administración, los intentos de dar solución a la compleja problemática de La Milagrosa han sido continuos, pero en la mayoría de los casos no se ha actuado sobre las causas ni se ha profundizado en la comprensión de los problemas que afectan a los individuos, siendo el más grave el desempleo, que afecta al 90% de la población, cifrada en 2.388 personas.

Partiendo de esta base, un reciente informe elaborado por la Policía Local, y que pretende servir de base para mejorar la seguridad, reconoce que La Milagrosa continúa siendo lugar de venta de drogas, actividad que está limitada a un determinado número de familias. Sin embargo, este tema es difícil de abordar por el miedo que tiene al vecindario a los enfrentamientos.

Como decíamos anteriormente, son precisamente los residentes en el barrio quienes tienen que soportar las conductas antisociales, y prueba de ello es que los actos vandálicos son el principal motivo de las llamadas que realizan los vecinos requiriendo la presencia policial.

Los responsables de este tipo de actos son generalmente chavales con edades comprendidas entre los 9 y los 17 años, según señala el informe de la Policía Local.

### Sustracción de vehículos

Por otra parte, uno de los delitos que se ha disparado en la ciudad de Albacete en los últimos meses ha sido la sustracción de vehículos, habiéndose recuperado durante el

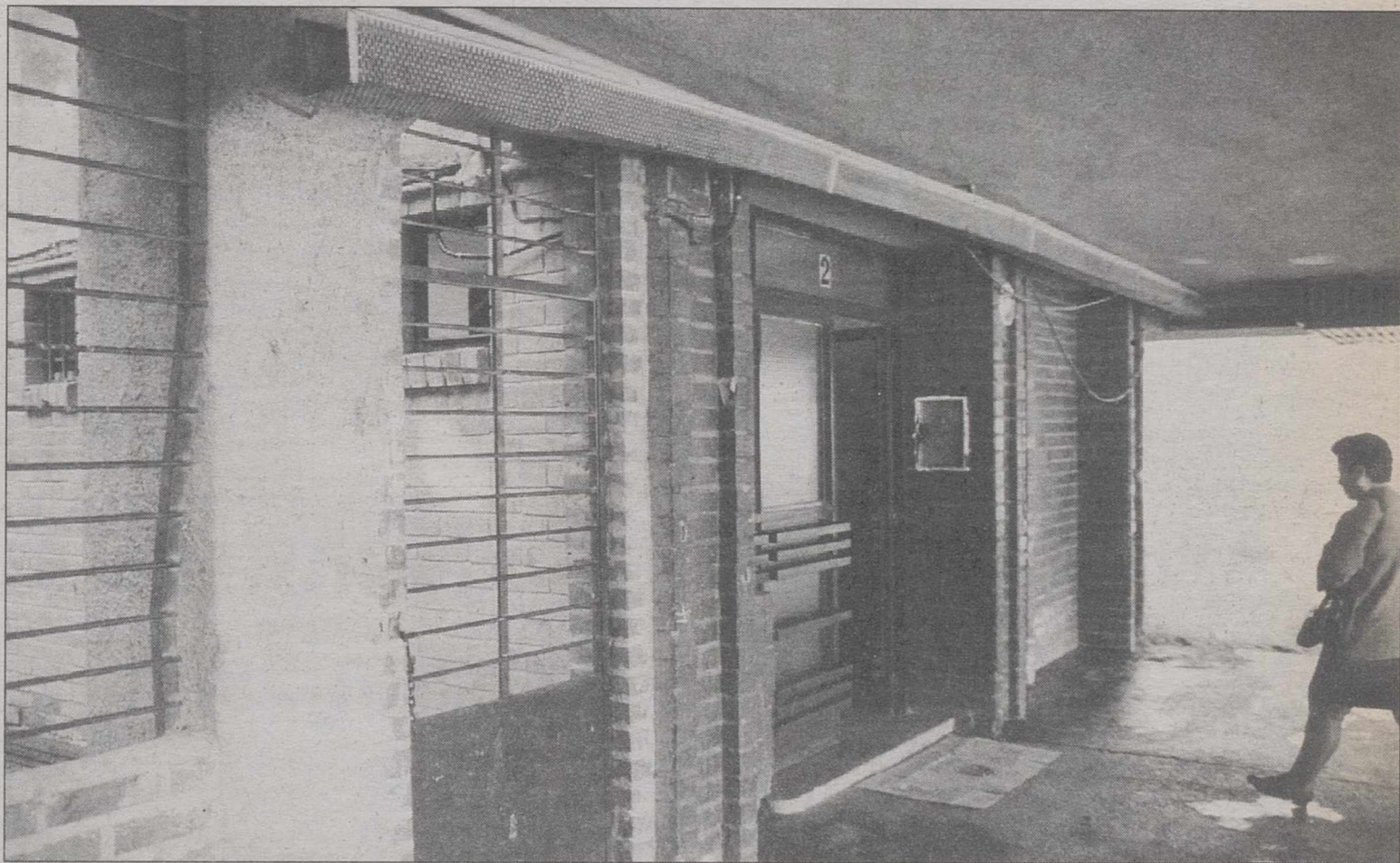

El barrio de La Milagrosa sigue teniendo una compleja problemática.



La mayoría de coches sustraídos se recuperan en La Milagrosa.

pasado año más de un centenar en el barrio de La Milagrosa.

Por último, señalar que la Junta Local de Seguridad acordó en su última reunión dotar

durante el día al barrio de presencia policial permanente, incrementando para ello la cooperación entre la Policía Local y la Policía Nacional.

### Colaboración de la Fiscalía ante el absentismo escolar

La escolarización de los niños y niñas de La Milagrosa se ve interferida por los factores ambientales y socioemocionales, que afectan tanto al rendimiento como a la asistencia. La actitud de rechazo a la educación y la formación por parte de los niños, y la falta de interés de los padres por los temas escolares, dificulta la aplicación de cualquier plan de trabajo en los centros.

Esta es una de las razones por las que se diseñó un protocolo que tiene como finalidad intentar erradicar las situaciones de desescolarización y absentismo, libremente consentidas y toleradas por sus mayores.

Para ello, se está protenciando una actuación coordinada de todas las partes que intervienen en el proceso.

Esta actuación sirve para la recopilación de la documentación que en los casos que proceda será enviada a la Fiscalía, facilitando de esta manera la intervención del Ministerio Fiscal en la promoción de medidas judiciales de protección de los niños afectados.

El Ayuntamiento considera justificada la eliminación de un carril de circulación y la pérdida de aparcamientos

# El rechazo de los vecinos no alterará la reforma de la Avenida Ramón y Cajal

**E.P.** A la vista de los hechos se confirma que "nunca llueve al gusto de todos" y que a pesar de que el Ayuntamiento actúa con voluntad de agradar no siempre lo consigue.

Es el caso de la reforma realizada en la Avenida Ramón y Cajal, que se ha encontrado con el rechazo frontal de 840 vecinos y usuarios de la calle Ramón y Cajal, que han firmado un escrito expresando su disconformidad con las obras ejecutadas en dicha vía y con el carril bici construido.

Los firmantes se oponen a que se destruya una avenida amplia y hermosa donde hasta la fecha se ha circulado de forma fluida, y no quieren que se disminuya la capacidad de aparcamiento, porque esto va a repercutir negativamente en el comercio.

## Carril-bici

Asimismo critican que se gaste el dinero de todos en realizar un tramo de carril-bici que no va a ser de utilidad, a juzgar por la utilización de los que ya existen en Cronista Mateo y Sotos y en el campus.

Por último, los vecinos sostienen que no había necesidad de ensanchar las aceras y que

hubiera sido suficiente arreglarlas.

Sin embargo, el Ayuntamiento no tiene intención de rectificar y comparte plenamente la argumentación de los técnicos que han rebatido en un informe cada una de las quejas expresadas.

Con respecto a los carriles de circulación, señala el informe que se han mantenido dos carriles, que son los que se estiman necesarios para la intensidad de tráfico que registra la calle.

## Beneficios para la colectividad

Sobre la disminución de la capacidad de estacionamiento, se indica que si bien se ha reducido el número total de plazas, la pérdida no ha sido inútil porque a cambio se han obtenido otras contrapartidas beneficiosas para la colectividad como son: la mejora de la seguridad en los cruces peatonales, sobre todo para las personas con movilidad reducida; la limitación del estacionamiento junto a esquinas y paradas de autobús; y la ubicación de alcorques para la plantación de arbolado.

Apunta también el informe que con la anterior configuración se abusaba del estacionamiento en doble fila, sobre



La reforma realizada en la Avenida Ramón y Cajal reporta beneficios para la colectividad.

cuya prohibición e inconveniencia no es preciso incidir.

En relación al carril-bici, sobre el que los firmantes dicen que no va a servir para nada, manifiesta el informe técnico que existe voluntad de potenciar otros medios de transporte alternativo, y que

este tramo de carril constituye una fase de lo que en el futuro será una red practicable que permitirá recorrer la ciudad de un extremo a otro.

Por último, y en referencia a las supuestas pérdidas económicas que han causado las obras al comercio, el Ayunta-

miento considera que son las consecuencias que lleva consigo un proyecto de mejora integral y estima que se compensarán notablemente con el resultado final de la calle.

En resumen, el gobierno municipal ha ratificado el acierto del proyecto.

# El Ayuntamiento ha dado instrucciones a ONO para que tape las zanjas antes de Feria

**E.P.** Transcurrido más de un año desde que ONO empezó a actuar en las calles de la ciudad, el Pleno del Ayuntamiento aprobó el pasado jueves la concesión administrativa demanial del subsuelo de las vías públicas municipales, para la instalación de la red de fibra óptica que posibilitará el servicio de telecomunicaciones por cable.

La vigencia de esta concesión es la misma que la del servicio de telecomunicaciones, que es de 25 años.

La concesión a favor de la empresa ONO le supondrá al Ayuntamiento la percepción de nuevos ingresos en concepto de la tasa por utilización o aprovechamiento de la vía pública, cuya cuantía corresponderá al 1,5% de los ingresos brutos procedentes de la facturación que obtenga anualmente la empresa.

## Tasa por uso de la vía

Según informe de la unidad de gestión de ingresos del

Ayuntamiento, ante el requerimiento realizado el pasado mes de febrero, el representante de Albacete Sistemas de Cable declaró los ingresos brutos obtenidos en el último trimestre de 1998 y el primer trimestre de 1999, por lo que se le pactó una liquidación de 44.021 pesetas, que fue ingresada en junio.

El alcalde de Albacete, Manuel Pérez Castell, criticó la "dejación de responsabilidades" del anterior equipo de gobierno, al mismo tiempo que se preguntaba "cómo es posible que una empresa lleve más de un año haciendo uso del subsuelo, con el consiguiente martirio que ello supone para los ciudadanos, y que el Ayuntamiento no haya dado cumplimiento a lo que es un mero trámite administrativo".

En relación a las zanjas que ONO continúa abriendo por numerosas calles de la ciudad, el alcalde indicó que se ha dado instrucciones a la empresa para que a partir del lunes día 30 estén todas las zanjas cubiertas, al objeto de evitar molestias de cara a la Feria.



ONO continúa abriendo calles para instalar la red de fibra óptica.

Asimismo, el alcalde indicó que dado que las zanjas sólo pueden permanecer abiertas

durante un tiempo máximo y existe también un plazo para la reposición del pavimento, la

empresa está obligada a presentar un plan de trabajo al Ayuntamiento.

El ex-concejal de Acción Social asegura que la gestión se encomendó a un equipo de profesionales cualificado

# Jesús López acusa al PSOE de negarse a reconocer los méritos del Urban

LT

Jesús López Gómez, ex-concejal del Partido Popular y ex-responsable del Plan Urban en Albacete, ha remitido una carta a la redacción de La Tribuna en la que trata diversos aspectos de la gestión de dicho Plan actualmente. En uno de los primeros Plenos de la nueva corporación, se exhibió una pancarta en la que se podía leer "Mal empezamos" y según Jesús López en el último debió de mostrarse otra igual con la frase "Mal seguimos". Según el ex-concejal, el Plan Urban es un proyecto que ha debido siempre servir de modelo, tanto en elaboración, como en planificación y en ejecución, pero sucede que "...lo están poniendo en grave situación los nuevos gestores de la Casa Consistorial, producto de su ineficacia y despropósitos, únicamente en razón de no querer reconocer un mérito que no es de ellos sino de otros".

Por otro lado, el Plan Urban en su desarrollo se encomendó a un equipo designado en Comisión de Servicios, según Jesús López, profesionales cualificados: "...un equipo elegido en orden a sus conocimientos (circunstancia vital) y también a la capacidad y cualificación profesional que atesoran las personas que se designaron para ello, sin tener en cuenta otro tipo de cuestiones que posiblemente hubieran resultado contrarias y negativas para su nombramiento".



El anterior concejal de Acción Social, Jesús López, con la gerente del Plan Urban.

Según explica Jesús López, no es esta la misma opinión del portavoz socialista, quien hizo alusiones en su interven-

ción en el el Pleno a un posible pago de favores o asuntos ocultos. "Pues bien, Sr. portavoz, se paga cuando se compra algo,

y hasta ahora que se sepa, hay algunos que están cobrando porque alguien les ha comprado su voluntad, hasta el punto

de haber renunciado a sus señas de identidad, renuncia que les supone una paga de quien se favorece con ello".

Por otro lado, toca el tema de la claridad que envuelve al Plan Urban, diciendo que no oculta ni es opaco en ningún aspecto, "es conocido, consensado, consultado, participativo, a través de múltiples reuniones y contactos mantenidos..., además de la información facilitada a través de los medios de comunicación, tanto escritos como audiovisuales".



### Negar una remuneración

Por último, en la carta que ha enviado el ex-concejal del PP, hace un llamamiento al portavoz socialista a declarar ciertos aspectos: "...deberá explicar por qué se niega a reconocer remunerar económicamente a quienes trabajan diariamente cerca de doce horas, para sacar adelante un proyecto beneficioso para nuestra ciudad, y sin embargo no tiene ningún reparo en subirse el sueldo un 60%, y también deberá explicar las ocultas maniobras que le llevan a tomar esta decisión, porque sin ninguna duda detrás de todo esto debe haber algo".

Jesús López termina diciendo que "está jugando con fuego y espero que no se quemé, así como que el Plan Urban no se vea abocado a un fracaso que tendría nombre y apellidos".

**EMPRESA DE SEGURIDAD**  
Necesita vigilantes jurados y porteros.  
Teléfono:  
967-21 29 55

**ORACION AL ESPIRITU SANTO**  
Tú, que me aclaras todo, que iluminas todos los caminos para que yo alcance mi ideal. Tú que me das el don divino de perdonar y olvidar el mal que me hacen y que en todos los instantes de mi vida estás conmigo, yo quiero, en este corto diálogo, agradecerte por todo y confirmar, una vez más, que nunca quiero separarme de Ti por mayor que sea la ilusión material. Deseo estar contigo y todos mis seres queridos en la gracia perpetua. Gracias por tu misericordia para conmigo y los míos. (La persona deberá rezar esta oración tres días seguidos sin decir el pedido; dentro de tres días será alcanzada la gracia por más difícil que sea. Publicar en cuanto se reciba la gracia).  
Agradece las gracias alcanzadas.  
C.I

**MINISTERIO DE EDUCACION Y CULTURA**  
I.E.S. "Universidad Laboral"  
ALBACETE

**INSTITUTO DE EDUCACION SECUNDARIA "UNIVERSIDAD LABORAL"**

**CONVOCATORIA DE PLAZAS DE RESIDENCIA (INTERNADO) PARA ALUMNOS/AS**  
**CURSO: 1999/00**

Por Orden de 11 de junio de 1999 se convocan plazas de Residencia (Internado de Institutos de Educación Secundaria dependientes del Ministerio de Educación y Cultura para cursar estudios posteriores a la Enseñanza Obligatoria. (B.O.E. 02-Julio-1999).

**ESTUDIOS PARA LOS QUE SE OFERTAN:**  
- 1º y 2º de Bachilleratos Logse  
- 1º y 2º de Ciclos Formativos de Grado Medio y Superior

**ASPIRANTES QUE PUEDEN SOLICITAR PLAZA DE RESIDENTE:**  
- Alumnos/as matriculados/as en la "Universidad Laboral", que su lugar de residencia no les permite acudir al centro todos los días.  
- Alumnos/as matriculados en algún otro instituto de Albacete en estudios no realizados en la "Universidad Laboral", y que su lugar de residencia no les permite acceder diariamente al instituto en que se hallan matriculados.

**PLAZO DE SOLICITUD:**  
- DEL 1 al 14 de septiembre de 1999

**INFORMACIÓN, RECOGIDA Y PRESENTACION DE SOLICITUDES:**  
- Dirección Provincial de Educación y Cultura  
Avda. Estación, 2. Tef.: 967 59 63 00  
- Secretaría del I.E.S. "Universidad Laboral"  
Avda. Mancha s/n. Tef.: 967 21 05 61

Albacete, Julio de 1999  
EL DIRECTOR  
Fdo.: Vicente de Lera Martínez

**Hablamos claro • Hablamos tu idioma**

**SI QUIERES APRENDER INGLÉS CONSULTA ANTES CON WALL STREET INSTITUTE. LUEGO ELIGE LIBREMENTE.**

1  
*¿Por qué dicen que es un método tan personal?*  
Cada alumno sigue su propio curso, aprendiendo a su ritmo con horarios flexibles.

2  
*¿Cómo puede garantizarse el aprendizaje del inglés?*  
En Wall Street Institute te ofrecemos la garantía total: si en 20 días no estás satisfecho te reembolsamos el importe del curso. Y si al final del curso no alcanzas el nivel de inglés que hemos acordado, te devolvemos tu dinero. Te lo garantizamos por escrito.

**4 MATRICÚLATE ESTE MES Y CONSEGUIRÁS 4 MESES DE CURSO Gratis**  
Infórmate llamando al **900 40 40 50** o visitando tu Centro más cercano

**ALBACETE**  
P.º de La Libertad, 8  
(Frente a la Diputación)

**WALL STREET INSTITUTE**  
SCHOOL OF ENGLISH  
[www.wsi.es](http://www.wsi.es)



La construcción de un Centro Residencial de Acogida y la mejora del alumbrado son algunas de las prioridades

# El Urban aprueba la adjudicación de obras por casi 300 millones

“Gómez y Moraga S.A.” con un presupuesto de más de 148 millones de pesetas; el de mejora y adecuación de espacio urbanos de la zona Urban fue adjudicado a AGROMAN S.A. por casi 118 millones de pesetas. En cuanto al contrato para la realización de la obra de mejora de alumbrado público de la zona Urban, al cual habían concurrido cinco empresas, fue aprobada su adjudicación a la empresa Instalmancha S.C.L. por su oferta, presupuestada en casi 27 millones de pesetas.

El Consejo también aprobó la adjudicación del Taller Formativo de Mecánica y Electricidad del Automóvil, de 400 horas lectivas para 10 alumnos, a INTEMAN Automoción S.L. con un presupuesto de más de 5 millones de pesetas, y la publicación de la revista “Iniciativas Urban” durante un año a la imprenta Junquera S.L. por 1.310.400 pesetas.

## Nuevas convocatorias

Otros asuntos aprobados por el Consejo, que contó con 17 puntos en el orden del día, fueron las propuestas para realizar nuevas convocatorias para la realización de un Taller Formativo de Reparación de Motocicletas, de las obras de

El Consejo de Administración del Plan Urban Albacete, reunido en el mediodía del pasado martes por primera vez, tras su constitución con la representación proporcional a los resultados de las pasadas elecciones, aprobó la adjudicación de los contratos de tres importantes obras incluidas en las medidas de mejora de Medio Ambiente Urbano y de Equipamientos Sociales y Culturales de esta iniciativa comunitaria. Como se recordará, el Consejo quedó constituido formalmente el pasado 9 de agosto con el alcalde de la ciudad, Manuel Pérez Castell, como presidente; Pilar López, como vicepresidenta y Pedro Gómez Mora, como vocal, por parte del grupo municipal PSOE-Progresistas. El grupo municipal del PP cuenta con tres representantes, el portavoz del grupo, Héctor Esteve; Mari Carmen Martí y Rosa Pérez Zafrilla. El grupo municipal de IU cuenta con un único representante, José Benito Sánchez.

En lo referente a los asuntos tratados, el contrato de obras para la construcción de un Centro Residencial de Acogida en Alcalde Conangla, al que habían concurrido cinco empresas, fue adjudicado a



El Plan Urban ha aprobado la adjudicación de varias obras.

Reforma de Accesos a la Plaza de Jesús Nazareno y la de Reforma del Mercado de Carretas.

Los puntos referentes a los pliegos de condiciones económico-administrativas para la realización de un proyecto empresarial destinado a la

inserción profesional de personas con especial dificultad y para el desarrollo de un Taller Formativo de Costura quedaron para mejor estudio de cara a su coordinación con la Sección de Empleo del Ayuntamiento de Albacete y para que incluyan baremos que primen

a empresas sin ánimo de lucro, ONGs o iniciativas públicas que presenten ofertas para estas actividades.

Por último el Consejo conoció la propuesta de los alumnos seleccionados para asistir al Curso Básico de Oficios de Albañilería.

## El Plan Social de Empleo continúa con los trabajos de limpieza en varias zonas de Albacete

La Sección Técnica de Medio Ambiente del Ayuntamiento de Albacete, a través del Plan Social de Empleo, prosigue los trabajos de adecuación y mejora de los barrios de La Estrella y la Milagrosa que consiste en el desbroce, recogida y retirada de residuos en calles, solares públicos, patios y vertederos incontrolados situados en las inmediaciones de estos dos barrios albaceteños. Un reciente informe sobre la problemática medioambiental en toda la zona URBAN motivó que el Plan Social de Empleo asumiera estas actuaciones, que se verán apoyadas con un Programa de Educación Ambiental Comunitaria y una campaña de concienciación entre los vecinos que llevará a cabo esta iniciativa Comunitaria próximamente.

### Dos fases

Las actuaciones se han dividido en dos fases, en cada una de las cuales se han contratado

16 trabajadores por un periodo de tres meses por fase, con un presupuesto total de casi 16 millones de pesetas, incluyendo las contrataciones, materiales y equipos necesarios. Un alto porcentaje de las contrataciones, sobre un 75%, corresponde a las mujeres, siguiendo la filosofía del Plan Social de empleo de este año.

En cuanto a las actuaciones ya realizadas en la primera fase, iniciada el pasado mes de julio, han consistido en la limpieza de los accesos a la zona desde la carretera de Ayora hasta los puentes de la autovía, la limpieza de los solares del antiguo matadero y de la antigua cárcel y de otros solares públicos situados en la misma zona. También se ha procedido a la retirada de los residuos del patio de “las casas de la Renfe” y se han vallado nueve solares municipales situados en el barrio de La Estrella, para lo cual se han utilizado 660 metros de cerramiento de dos metros de altura.

Ramón Verdejo, técnico de la Sección de Medio Ambiente del Ayuntamiento de Albacete,

en el Plan Social de Empleo ha comentado que “...hasta el día de hoy hemos retirado un total de 70 contenedores de residuos de ambos barrios, con un peso aproximado de 280 toneladas de vertidos variados. También han sido necesarios los trabajos de una minixcavadora durante 67 horas para proceder a la retirada de escombros presentes en algunos solares”.

### Segunda fase

En la segunda fase de estos trabajos, que se iniciará el próximo día 25 de septiembre y que se prolongará hasta el mes de diciembre, se continuará la retirada de residuos sólidos y la limpieza de solares desde el Colegio San Juan hasta la carretera de Valencia, así como de los alrededores de la vía férrea. También se pretende, con la colaboración del Instituto Municipal de la Vivienda y del Plan URBAN, proceder en esta segunda fase a la limpieza de los patios de La Milagrosa.

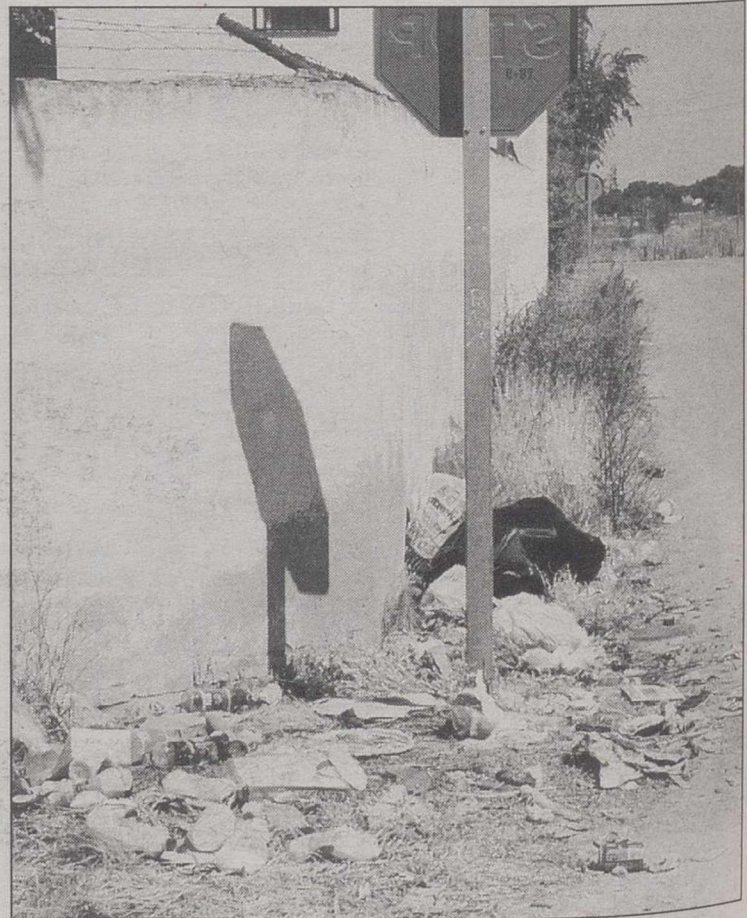

Se procederá a la limpieza de varias zonas de Albacete.





**Le llevaremos sus electrodomésticos esté donde esté\***

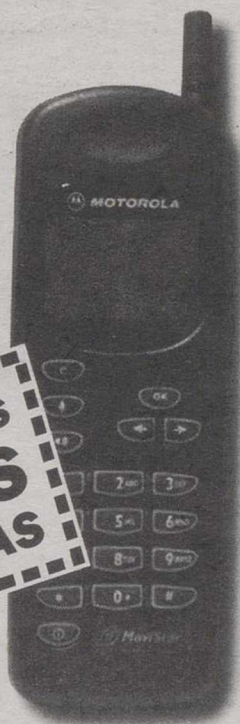

CON 10.000 PTAS  
**GRATIS**  
EN LLAMADAS

MOTOROLA Amio  
**9.995**

**Para hablar más y pagar menos, mire:**

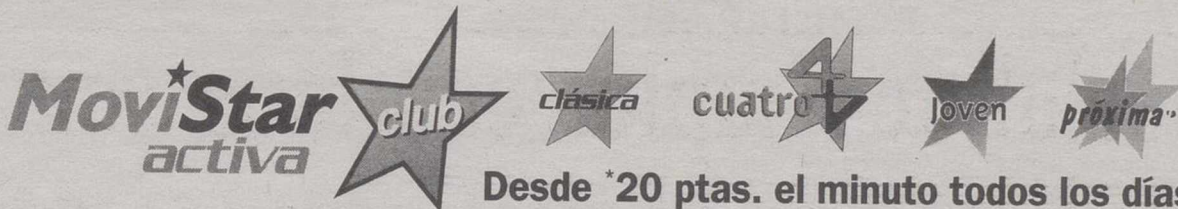

Siempre las mejores marcas:

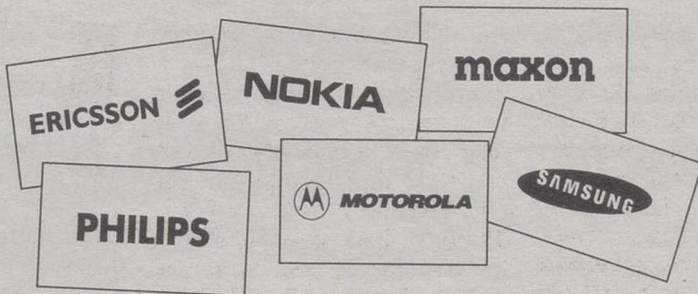

www.em-miro.es

**Si lo encuentra más barato le devolvemos la diferencia**



**ALBACETE - Tesifonte Gallego, 27**  
**Sábados tarde abierto**

BARCELONA - BURGOS - GIRONA - LLEIDA - MADRID - PALMA DE MALLORCA - SEVILLA - VALENCIA - ZARAGOZA

## ACOGIMIENTO FAMILIAR

*El mayor número de niños potencialmente acogibles se encuentra principalmente entre los 8 a 10 años*

# Campaña de acogimiento familiar del Centro de Apoyo al Menor

I. SORIANO

El Centro de Apoyo al Menor C.A.M.E. de la Asociación O'Belén, con implantación desde hace un año en Toledo y Ciudad Real, y que desarrolla el programa de Acogimiento Familiar en Castilla-La Mancha, gracias al convenio firmado con la Junta de Comunidades de Castilla-La Mancha, ha conseguido ampliar el mismo para la provincia de Albacete donde lleva funcionando un par de meses.

Desde la Consejería de Bienestar Social se realizó una campaña de difusión y promoción del Acogimiento Familiar con el slogan "Necesitan el apoyo de una familia, tú puedes dárselo" que duró desde abril a junio de 1997. Posteriormente, en marzo de 1998, es la Asociación O'Belén la que ha continuado con la difusión de la campaña de una forma más localizada que está dando sus frutos, y que ahora se inicia en Albacete.

## Acogimiento familiar

M<sup>a</sup> del Mar Ibáñez y Francisco de la Cruz, responsables de la campaña en Albacete comentan que una de las primeras cuestiones al iniciarse el proceso es tener muy claro lo que es un acogimiento familiar, "puesto que no estamos hablando de un proceso de pre-adopción, por eso la campaña no va dirigida a familias o parejas cuyo motivación principal sea la de conseguir, aunque sea a largo plazo, un niño en adopción". El acogimiento familiar, es por el contrario, "un recurso social que proporciona una familia a aquellos niños o adolescentes que por diversas circunstancias no pueden vivir con la suya propia". De este modo, el acogimiento posibilita al niño vivir durante cierto tiempo en un ambiente familiar normalizado, complementario al suyo, en donde pueda recibir un cuidado y una educación que le facilite un desarrollo armónico de su personalidad.

Francisco de la Cruz señalaba además que el acogimiento familiar presenta características muy diferentes, según las necesidades de cada niño o adolescente, ya que en algunos casos se trata de un acogimiento teniendo desde un principio presente el retorno del niño a su familia, es decir, hasta que las circunstancias de su familia biológica esten normalizadas; mientras que nos podemos encontrar con un acogimiento sin previsión de retorno o permanente, circunstancia que se da cuando el retorno

**Necesitan el apoyo de una familia**



**TÚ PUEDES DÁRSELO**  
GUÍA PARA EL ACOGIMIENTO FAMILIAR EN

El slogan de la campaña de la Junta fue: "Necesitan el apoyo de una familia".

no es posible o deseable y al mismo tiempo la separación definitiva por medio de la adopción tampoco es el recurso adecuado. Este acogimiento ofrece al niño una vida familiar

hasta que llegue su independencia o se encuentre una alternativa más adecuada.

El número de niños o adolescentes potencialmente acogibles es idéntico al número

de ellos que en estos momentos se encuentra en un centro de acogida o similar, que es bastante elevado en Castilla-La Mancha, sobre todo en el tramo de edad comprendido entre

los 8 a 10 años.

## Buena respuesta

Según los responsables de O'Belén de Albacete, el programa ha tenido una espléndida acogida en Toledo, donde lleva más tiempo funcionando, y esperan que ocurra del mismo modo en Albacete donde se están dando a conocer, pudiendo obtener más información al respecto llamando al teléfono 606 44 74 99.

De cualquier forma es importante conocer que los aspirantes a ser familias acogedoras deberán pasar por una serie de entrevistas y un cursillo, donde se estudiará siempre, "lo mejor para los niños, no para las parejas". De este modo, explicó De la Cruz, las familias pasan por cuatro entrevistas y un cursillo de al menos dos meses de duración, siendo éste último, en muchos casos, el determinante de si una familia puede o no entrar en la bolsa de familias acogedoras, del mismo modo, que "las personas interesadas pueden descubrir en el cursillo que no están realmente preparadas o interesadas en entrar en el programa", aunque, apuntó por último M<sup>a</sup> del Mar Ibáñez, las familias que finalmente participan en el programa de Acogimiento Familiar suelen repetir porque es una experiencia realmente enriquecedora e inolvidable", concluyó.

El acogimiento familiar es un recurso social que proporciona una familia a aquellos niños o adolescentes que por diversas circunstancias no pueden vivir con la suya propia

## 29 niños fueron adoptados en 1998 en Castilla-La Mancha

LT

El número de solicitudes de adopción en Castilla-La Mancha fue de 121 durante el pasado año, cifra que se está viendo superada en el actual ejercicio, continuando de esta manera con el progresivo incremento registrado en los últimos años. Finalmente, fueron 29 los autos de adopción que se produjeron en 1998, cinco más que en el año anterior, y la cifra más alta de los últimos ocho años.

Según informaron fuentes de la Consejería de Bienestar Social, por provincias, Toledo es la que más autos de adopción ha registrado en el pasado año, con un total de 10, seguida de Ciudad Real, que tuvo 9, Guadalajara y Albacete, que registraron cinco autos de adopción y, por último, Cuenca con únicamente uno.

Para poder adoptar niños, existen tres condiciones básicas que además deben cumplir las parejas solicitantes. En primer lugar, es necesario una mayoría de edad superior a los 25 años, y también una diferencia mínima de edad de 14 años entre ambas partes.

También hay que solicitar esta adopción con todos los trámites legales, y en último lugar y como condición más importante está el ser valorados y considerados como idóneos para este tipo de labor. Así, hay un proceso de valoración psicológica y social en el que se observan aspectos de todo tipo, tanto a nivel social, individual y económico.

El acogimiento familiar se puede considerar desde distintos puntos de vista, dependiendo de la situación de cada niño.

La primera de estas modalidades es la llamada de "acogimiento provisional" en la que el niño acogido puede volver con su familia de origen en un futuro, o en su caso al centro de acogida en el que se encuentre.

El "acogimiento permanente" es el que es indefinido y en el que la figura del acogimiento se puede prolongar al menos hasta su mayoría de edad, mientras que el acogimiento "pro-adoptivo", se constituye como una figura previa a la adopción a medio o corto plazo, dependiendo del niño y de la convivencia que realice con esa familia. En total, en 1998 fueron 284 niños los que se beneficiaron de alguna de las modalidades anteriores.

El programa de acogimiento residencial lo componen menores de 18 años que se encuentran fuera de su núcleo familiar debido a situaciones de malos tratos, desamparo, situaciones de riesgo o casos en los que se solicitan por los progenitores o por los propios niños. Este programa cuenta con 473 plazas de acogimiento residencial, de las que están ocupadas 376, y disponibles 97.

Este acogimiento familiar es un recurso cada vez más utilizado, y es una medida creciente durante los tres últimos años, alcanzando el 45 por ciento de las medidas de protección que actualmente se contemplan.

Por otro lado, el acogimiento con familias específicamente preparadas, se ha puesto en marcha en 1998, y esto ha repercutido en un aumento del número de acogimientos familiares, con respecto al año 97. La distribución de los menores acogidos es muy homogénea en cuanto a edades y a proporción de niños y niñas.

Quince pisos situados en la Avenida de España y la calle Doctor Bonilla de la capital

# Nueva oferta de venta de viviendas militares en Albacete

I.M.

Siguiendo con el calendario de venta de viviendas del Ejército en la capital albaceteña, para el próximo mes está previsto que salga una nueva oferta de quince pisos a repartirse entre la Avenida de España y la calle Doctor Bonilla. En este caso, al igual que sucedió con la reciente oferta de nueve viviendas situadas en la Avenida de España, tendrán preferencia los inquilinos militares (hay dos, por ejemplo en las de Doctor Bonilla), mientras que el resto saldrán a subasta pública (personal civil). Con independencia de esta venta, las consultas a inquilinos igualmente se han extendido ya a los de Periodista Andújar por si estuviesen interesados en la compra del inmueble que ocupan.

Esta venta (los interesados deberán dirigirse a la central del Instituto para la Vivienda de las Fuerzas Armadas de Madrid) lógicamente se ajustará a la nueva normativa sobre viviendas militares que entró en vigor este verano, y en la que se incluye por primera vez a los soldados y marineros profesionales, al tiempo que se invierte el orden de los medios de ayuda a los militares que se ven obligados a trasladar su residencia por cambio de destino.

## Compensación

Además, la compensación económica se convierte en el apoyo principal, en tanto que la adjudicación de viviendas queda sólo para casos reducidos y muy singulares, en régimen de arrendamiento especial.

Los requisitos para la venta al usuario de la vivienda que ocupe cuando ésta sea declarada enajenable, las ayudas para facilitar al personal militar el acceso a la propiedad,



Uno de los bloques donde se encuentran las viviendas militares.

la adopción de fórmulas tendientes a impedir la conflictividad generada por el sistema anterior, evitando los desalojos, y la adopción de las funciones del citado Instituto a la nueva regulación en la materia son igualmente otros aspectos recogidos en la citada Ley.

Siguiendo con el desarrollo de esta normativa, cabe señalar que se ha acordado el tiempo necesario para que los militares de complemento y los sol-

dados y marineros profesionales que mantienen una relación de servicios de carácter temporal puedan percibir una compensación económica por cambio de destino que implique, a su vez, traslado de la localidad o área geográfica en que residen: desde los seis años que fijaba el proyecto de Ley a cinco. También si fallece el titular prodrán ser beneficiarios el cónyuge, los causahabientes y las siguientes perso-

nas, siempre que hubieran convivido con él los dos años inmediatamente anteriores a su muerte: personas en análoga relación de afectividad, hijos con minusvalía igual o superior al 65%, demás hijos y ascendientes en primer grado. Dicho derecho, según otra modificación, alcanza asimismo a los cónyuges separados o divorciados cuando una sentencia judicial les haya otorgado el disfrute de la citada vivienda.

## Al cincuenta por ciento del valor real del mercado

I.M.

Las viviendas se venderán a sus usuarios al 50% del valor real del mercado (fijado por al menos dos sociedades de tasación inscritas en el Registro del Banco de España y seleccionadas por concurso público), al que se aplicará la deducción correspondiente por la valoración del derecho de ocupación vitalicio de dichos usuarios. Las que se hallen vacías se venderán entre el personal al servicio del Ministerio de Defensa, por concurso, primando a los militares en activo sin vivienda militar, o, en su defecto, tal y como se ha comentado anteriormente, por subasta pública.

Finalmente señalar que deberá ser el titular del Ministerio, Eduardo Serra, quien declare expresamente que viviendas son consideradas como no enajenables, por ser imprescindibles para las Fuerzas Armadas. Esta calificación abarcará a las localizadas en el interior de bases, acuartelamientos, edificios o establecimientos militares, a las que por su ubicación supongan un riesgo para la seguridad de los mismos, y a aquellas otras que se encuentren en zonas específicas en la que resulte necesario disponer de viviendas para el personal allí destinado. Se calcula que la calificación de viviendas no enajenables alcanzará a una pequeña proporción de las 47.000 viviendas de las que se dispone en todo el territorio nacional, por ello, serán pocos los militares en activo que accederán a una vivienda por cambio de destino y localidad: la gran mayoría de ellos recibirán una compensación económica.

## CURSO DE VENDEDOR TECNICO

Duración: 420 horas. Fecha inicio: 27 de septiembre de 1999. Horario: 9 a 14 horas.

### Módulos Formativos:

- Organización de la actividad de Vendedor Técnico.
- Realización de actividades de venta Técnica.
- Participación en la Política Comercial de la Empresa.
- Comportamientos ligados a la Seguridad e Higiene.

Dirigido a DESEMPLEADOS. ESTE CURSO ES GRATUITO

Información e Inscripciones: Centro de Formación de la Cámara Oficial de Comercio e Industria. Calle Dionisio Guardiola, 19. Tfno.: 967 59 01 80. El Plazo de Inscripción se abre el 1 de septiembre.

Organiza:



Centro Colaborador.

Subvencionado por:



Junta de Comunidades de  
Castilla-La Mancha

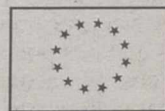

FONDO SOCIAL  
EUROPEO

Se pretende crear un sistema de seguros para solventar graves situaciones en el futuro

# Sequía: Los créditos pueden ampliarse en 20.000 millones

LT

El subsecretario de Agricultura, Pesca y Alimentación, Manuel Lamela, adelantó en declaraciones a Europa Press que "si fuese necesario, a lo largo del mes de octubre y tras el análisis y del resultado de las medidas adoptadas se trataría de conseguir un incremento por parte del Ministerio de Economía y Hacienda de los créditos, hasta ahora mismo fijados en 50.000 millones de pesetas, que pudiese ser en torno a 20.000 millones más".

Según el subsecretario de agricultura, existe un "compromiso con los agricultores y los ganaderos" por parte del ministro de Agricultura, Jesús Posada, que consiste "en la adopción de medidas paliativas para tratar de evitar que se produzcan distorsiones mayores de cara a futuras campañas". Sin embargo, Lamela dijo que dichas medidas "no van a satisfacer nunca en su integridad los daños ocasionados por la sequía".

Lamela destacó que "se han puesto a disposición del sector ya más de 200.000 millones por parte de la Administración General del Estado a través de distintas vías" y recordó que se están habilitando medidas preventivas, "tan importantes como las paliativas". Dijo "Me estoy refiriendo al esfuerzo que se está desarrollando y que se va a seguir desarrollando a lo largo del próximo ejercicio para poner en marcha mecanismos en el sistema de segu-



La sequía, uno de los mayores males para el campo.

ridad agrarios que contemplen el riesgo de sequía en todos los seguros".

Dichos mecanismos pretenden, según comentó, que en el futuro "situaciones lamentables y catastróficas como ésta queden cubiertas dentro de un sistema de seguros por el que apostamos, por el que queremos universalizar y que tiene que ser cada día más competitivo".

## Estabilidad de renta y seguro agrario

Así, el subsecretario del Ministerio de Agricultura, Pesca y Alimentación, Manuel Lamela, apostó "por la estabilidad de la renta" de agricultores y ganaderos, y por que "el mecanismo fundamental

sea el seguro agrario" frente a la "persistente" sequía que se vive en España. En este sentido, Lamela reiteró que "un buen sistema de seguros da una garantía al agricultor respecto de un objetivo de esta casa que es siempre la percepción de una renta suficiente y la garantía para la renta del agricultor y del ganadero". No obstante, aseguró que "la solución nunca es ni un seguro ni una indemnización sino que llueva y eso por desgracia es ajeno al Ministerio y al Gobierno". "Es un hecho claro y objetivamente constatado que la situación de sequía es persistente en España, y por lo tanto la evolución es negativa en relación con los cultivos y con el agravamiento del conjunto de la situación para el sector

agrario y para el sector ganadero", explicó.

Asimismo, resaltó que "el Ministerio de Agricultura siempre ha constatado esa gravedad" y "sigue trasladando esa opinión y ese conocimiento a las Comunidades Autónomas, colaborando con ellas en el desarrollo de las medidas".

Lamela indicó que la persistencia de la sequía "empieza a notarse desde el punto de vista hidráulico y del abastecimiento de las poblaciones", aunque señaló que "eso no es competencia de este Ministerio". "Se están tomando ya medidas de restricciones que afectan evidentemente al abastecimiento de poblaciones y al riego", comentó.

Por otro lado, calificó de "muy importante" hacer "un esfuerzo adicional, responsabilidad de las Comunidades Autónomas que son competentes en esta materia". Además, recordó que el Ministerio ha pedido, a lo largo del mes de diciembre y del mes de agosto, información sobre "estas situaciones coyunturales que atraviesan las Comunidades Autónomas" y anunció que están "a la espera de recibir información" de última hora. Además, aseguró que "ni en las propias organizaciones agrarias se ponen de acuerdo en los daños reales" y manifestó que "siempre hay distintos criterios". Por último, aseguró que "lamentablemente, si no evoluciona en las próximas semanas en régimen positivo de lluvias la situación se va a seguir agravando".



Gran variedad de vinos de España.

## AVIMES defiende que se creen más indicaciones geográficas para los vinos

La Asociación Profesional y Empresarial de Vinos de Mesa (AVIMES) considera que los vinos con indicación geográfica, como la de "Vino de la Tierra de Castilla" permitirá a España equipararse con los franceses, que elaboran hasta el 40 por ciento de sus caldos de mesa bajo la de "Vinos del País".

Según explicó en rueda de prensa el secretario general de AVIMES, Rafael Puyó, "nuestros vecinos del Norte comercializan sus vinos de mesa, subdividiéndolos en un 50 por ciento como "Vinos del País, refiriéndose a los de Departamento", un 35 por ciento como "Vinos del País, refiriéndose a los de la Zona Regional" y un 15 por ciento como "Vinos del País, refiriéndose esta vez a los de la Zona Local".

Para Puyó, esta fórmula se podría aplicar en nuestro país con la indicación "Vino de la Tierra de España" para aquellos vinos de mesa, los cuales se elaboran homogéneamente y que se encuentran "a mitad de camino reglamentario entre los que actualmente resultan vinos de mesa sin indicación geográfica y los vinos de la tierra de las distintas comarcas vitícolas que ya están delimitadas o establecidas".

Esta posibilidad que la Asociación Profesional y Empresarial de Vinos de Mesa está estudiando, sin que intervenga ninguna orden autonómica, permitiría aumentar el volumen de mercado de los vinos de mesa, ya que en España apenas se comercializan 200.000 hectólitros de vino con indicación geográfica de la Tierra, frente al 40 por ciento del total del vino de mesa que comercializan los franceses.

De esta manera los vinos de el territorio español podrían equipararse con los franceses, los cuales elaboran un 40 por ciento de los vinos bajo la etiqueta de "Vinos del País", algo que se convierte para ellos en un negocio muy rentable.

# Siete cañadas reales de España atraviesan tierras manchegas

LT

Siete de las nueve cañadas reales existentes en España atraviesan tierras castellano-manchegas. El tránsito de ganado por estos caminos, que se remonta hasta finales del periodo paleolítico, ha contribuido a modelar la forma de vida y cultura de la Comunidad Autónoma.

Según un informe de la Fundación para la Ecología y la Protección del Medio Ambiente (FEPMA), al que ha tenido acceso Europa Press, entre los distintos tipos de vías pecuarias existentes --cañadas, cordeles, veredas y coladas--, las cañadas son por su longitud y anchura --hasta 75 metros de ancho-- las más significativas.

Castilla-La Mancha es atravesada por siete de las nueve cañadas reales que existen en España, siendo Toledo la pro-

vincia que acoge a un mayor número de ellas, un total de cinco; seguida de Ciudad Real, con cuatro; Cuenca, con tres; y Guadalajara con 2. Albacete no es recorrida por ninguna cañada.

La Cañada Real Leonesa Occidental, que nace cerca de León, pasa por Toledo; mientras que la Leonesa Oriental, con origen en Riaño (León), también atraviesa por tierras toledanas. Por su parte, la Cañada Real Segoviana, desde la Sierra de Neila, en Burgos, recorre Toledo y Ciudad Real, al igual que la Soriana Oriental, que además transcurre por Guadalajara y Cuenca.

Guadalajara, Ciudad Real y Toledo, son la provincias castellano-manchegas que acogen la Cañada Real Galiana, que arranca en el sur de La Rioja; y Cuenca y Ciudad Real, la Cañada Real Conquense, que

nace en la sierra de Tragacete (Teruel), lugar del que parte la Cañada Real del Reino de Valencia que atraviesa Cuenca

## Desde el paleolítico

El tránsito de ganado por estos caminos, que se remonta hasta finales del periodo paleolítico, ha contribuido a modelar las formas de vida y cultura de muchas comunidades españolas, especialmente las de aquellas que se han encontrado fuertemente vinculadas al fenómeno de las migraciones pecuarias, bien como tierras de recepción de rebaños, como es el caso de Castilla-La Mancha, bien como pueblos de probada vocación cañariaga.

A lo largo de los siglos, la trashumancia ha ido favoreciendo la fijación y el mantenimiento de las poblaciones rurales; el fomento de la uti-

lización de razas ganaderas autóctonas; la utilización extensiva de grandes áreas marginales --dehesas sureñas y áreas de montaña--, generando una gran variedad de productos de calidad; y el mantenimiento de la cultura tradicional de estas áreas.

En el año 1995, se aprobó una nueva Ley de Vías Pecuarias, con el objetivo de terminar con el proceso desamortizador que favorecía la anterior legislación y asegurar la integridad y adecuada conservación de las vías, garantizando el uso público de las mismas para el tránsito ganadero, así como para usos compatibles y complementarios. Esta nueva Ley depende de las Comunidades Autónomas; ya que éstas poseen las competencias para aplicar las directrices que dictamina.

ver se cumplía un año de la aprobación de un paquete de obras hidráulicas no iniciadas

# Gil denuncia el incumplimiento del Gobierno en materia de aguas



Alejandro Gil.

**LT** El consejero de Obras Públicas, Alejandro Gil, ha manifestado que todos los ciudadanos de Castilla-La Mancha deberían "felicitar" a la ministra de Medio Ambiente, Isabel Cordero, en su primer aniversario de "absoluto incumplimiento" de las obras hidráulicas comprometidas con Castilla-La Mancha.

El consejero ha recordado que el 28 de agosto de 1998, el Gobierno de la Nación aprobó un Real Decreto-Ley por el que declaraba de interés general la ejecución de un paquete de obras hidráulicas por valor superior a los 227.000 millones de pesetas, de los cuales 9.823 millones correspondían a actuaciones en la Comunidad Autónoma de Castilla-La Mancha.

Según informa la Junta, las obras incluidas en dicho texto normativo para la región eran de conducción desde la presa de la Torre de Abraham a Gasset para el abastecimiento de Ciudad Real (4.338 millones), la instalación de caudalímetros en los acuíferos de la cuenca del Guadiana (1.485 millones) y la traída de aguas desde el río Júcar para el abastecimiento de Albacete (4.000 millones).

Transcurrido un año desde la declaración de interés general, el consejero ha manifestado que "ninguna de dichas actuaciones se han iniciado todavía", pese a que el propio Gobierno de la Nación reconocía la urgencia de ponerlas en marcha porque "dichas obras eran absolutamente necesarias para la correcta planificación hidrológica", y "respondían a la demanda existente en amplios sectores de la población".

**Abandono**

En opinión del titular de Obras Públicas, este hecho es una evidencia más del "abandono" en que el Ministerio de Medio Ambiente tiene sumido a Castilla-La Mancha" y de una política basada en la inacción y nula en eficacia y resultados" que está mostrando el Gobierno de la Nación en materia de aguas.

Gil ha recordado que, ya cuando se conoció el citado Real Decreto-Ley, desde el gobierno regional y desde otras instituciones y organizaciones sociales se denunció "la discriminación en las inversiones en materia hidráulica del Gobierno de España hacia Castilla-La Mancha", debido a que "siendo esta región una de las más secas y necesitadas de inversiones hidráulicas, las inversiones previstas en dicho Real Decreto para Castilla-La Mancha apenas suponen el 5 por

cientos del total nacional, soslayando muchas de las actuaciones comprometidas en los distintos Planes Hidrológicos de las cuencas que afectan a la región".

Pero, a juicio del consejero, "siendo grave lo anterior, mucho más lo es el hecho

demonstrado de que ninguna de las escasas inversiones comprometidas se han iniciado, y eso que ha transcurrido ya un año desde su aprobación". Sostiene que "el MIMAM decidió que las citadas obras se iban a realizar por las empresas estatales Aguas del Júcar e Hidroguada-

diana, por ser éste un mecanismo más ágil, pero la evidencia muestra que dichas sociedades no han sido, en absoluto, eficaces".

Gil ha transmitido la preocupación del Gobierno máxime a tenor de la grave sequía que atraviesa Castilla-La Mancha.

**XLIV**

## FESTIVAL de ALBACETE

• 1999 •

Del 25 de Agosto al 5 de Septiembre

DOMINGO **29** AGOSTO

**COMEDIANTS**  
presenta

### T.E.M.P.U.S.

**Precio:** 1.500, 1.200 y 1.000 Ptas.  
11 Noche **RECINTO FERIAL**

**Venta de localidades:**  
A partir del 18 de Agosto en el Ayuntamiento  
**Horario:** Mañanas, de 10 a 13,30 horas  
Tardes, de 6 a 9 horas (Excepto domingos)

**EL DÍA Y EN EL LUGAR DE LA ACTUACIÓN,  
A PARTIR DE LAS 21,30 HORAS.**

  
**AYUNTAMIENTO DE ALBACETE**  
CONCEJALÍA DE **CULTURA**

**XLIV**

## FESTIVAL de ALBACETE

• 1999 •

Del 25 de Agosto al 5 de Septiembre

DOMINGO **29** AGOSTO

**CÓMICOS**  
presenta

### EL REY LEAR

de W. Shakespeare

**Precio:** 1.000 Ptas.  
11 Noche **POSADA DEL ROSARIO**

**Venta de localidades:**  
A partir del 18 de Agosto en el Ayuntamiento  
**Horario:** Mañanas, de 10 a 13,30 horas  
Tardes, de 6 a 9 horas (Excepto domingos)

**EL DÍA Y EN EL LUGAR DE LA ACTUACIÓN,  
A PARTIR DE LAS 21,30 HORAS.**

  
**AYUNTAMIENTO DE ALBACETE**  
CONCEJALÍA DE **CULTURA**

Junta de Comunidades de Castilla-La Mancha    Centro de Formación Multimedia    FONDO SOCIAL EUROPEO

### CURSO GRATUITO DE ADMINISTRATIVO CONTABLE

**COFINANCIADO POR LA JUNTA DE COMUNIDADES DE CASTILLA-LA MANCHA Y EL FONDO SOCIAL EUROPEO**

**Dirigido a:** Desempleados  
**Duración:** 800 horas lectivas. **Horario:** Mañana  
**Imparte:** Centro de Formación IDEAMEDIA SYSTEM

**DIPLOMA acreditativo de la Junta de Comunidades, Consejería de Industria y Trabajo.**  
**Plazas limitadas**  
**Comienzo Inmediato**

⇒ PRACTICAS EN EMPRESAS  
⇒ BOLSA DE TRABAJO  
53% de contratación en la última convocatoria

• Interesados llamar o presentarse en: IDEAMEDIA Centro de Formación Multimedia. C/ Gran Vía, nº 61. HELLIN (Albacete). Tel.: 967 30 72 73



**AZAFATAS**  
**ORGANIZACIÓN DE EVENTOS**  
**MONTAJE DE STANDS**  
**AUDIOVISUAL**  
**RESTAURACIÓN-COCKTAILS**

C/ Simón Abril, 17 - Entresuelo - Tel.617 305 133 - 617 347 873  
02002 - ALBACETE

## La Tribuna inmobiliaria



**inmobiliaria**

/ Teodoro Camino, 21



**967/23 88 30**  
ALBACETE

**ALQUILA  
LOCALES  
COMERCIALES**

C/ La Roda 6  
400 m<sup>2</sup>

Luis Badía 97  
58 m<sup>2</sup>

Luis Badía 97  
78 m<sup>2</sup>

C/ Santiago 17  
560 m<sup>2</sup>

Dr. Fleming 36  
peatonal  
44 m<sup>2</sup>

Dr. Fleming 36  
peatonal  
68 m<sup>2</sup>

C/ Carmen 9  
150 m<sup>2</sup>

C/ Carmen 11  
160 m<sup>2</sup>

Ctra Valencia 11-13  
1.400 m<sup>2</sup>

Ctra Valencia 15-17  
1.000 m<sup>2</sup>

C/ García Reyes  
/Cap. Cortés/  
2.150 m<sup>2</sup>



**Tu Casa**

INMOBILIARIA

\* Se alquila nave en Campollano, 4 años. Calle C. 250 m<sup>2</sup>. Totalmente acondicionada. 90.000 ptas.

\* Se vende apartamento C/ Carmen. 6 meses. 60 m<sup>2</sup>. Salón, cocina amueblada independiente, 2 dorm., baño, 2 empotrados, garaje y trastero. Mejorado 15.500.000 Ptas.

\* Se vende piso 4 años calle Octavio Cuartero, 90 m<sup>2</sup>. Salón, cocina amueb., 3 dorm., 2 baños, garaje y trastero, a/a. Mejorado. 20 m.

\* Se vende piso Menéndez Pidal. 4 años. Salón, cocina amueb., 3 dorm., 2 baños. Garaje, a/a. 17 m.

\* Se vende piso Ayto. 8 años. 100 m<sup>2</sup>. Salón, cocina amueb., 4 dorm., 2 baños, garaje y trastero. 22 m.

C/ Hermanos Jiménez, 12  
☎50 28 50  
ALBACETE



**SANCHEZ DEL RIO-CATEDRAL**  
Telf: 967-52 26 00

- GAONA: Atico-dúplex en venta, 3 dormitorios, 2 baños, ascensor, calefacción individual gas, aire acondicionado, garaje, parquet, terraza, cocina amueblada. Nuevo.

- AMISTAD: Piso en venta, 80 m<sup>2</sup>, 3 dormitorios, baño, cocina amueblada, totalmente reformado, 7.500.000 Ptas.

- SANTIAGO: Piso en venta, 3 dormitorios, baño, ascensor, calefacción central, trastero, 90 m<sup>2</sup>, 8.000.000 Ptas.

- LUIS VIVES: Piso en venta, 3 dormitorios, baño, 80 m<sup>2</sup>, bomba de frío y calor, cochera independiente de 24 m<sup>2</sup>, 10.000.000 Ptas.

- BAILEN: Piso en venta, 3 dormitorios, baño, ascensor, calefacción individual, trastero, cocina amueblada, terraza, 10.500.000 Ptas.

- SAN ANTONIO: Piso en venta, 3 dormitorios, 2 baños, garaje, ascensor, calefacción central, 120 m<sup>2</sup>, cocina office, parquet, 20.500.000 Ptas.

- COMANDANTE MOLINA: Piso en venta, 4 dormitorios, 2 baños, garaje, ascensor, calefacción central, cocina amueblada, 145 m<sup>2</sup>, 15.500.000 Ptas.

- CRISTOBAL LOZANO: Piso en venta, 1 dormitorio, baño, 65 m<sup>2</sup>, calefacción individual gas, ascensor, cocina amueblada, 8.500.000 Ptas.

- BERNABE CANTOS: Piso en venta, 2 dormitorios, baño, puerta blindada, trastero, patio. 9.500.000 Ptas.

- JOSE ECHEGARAY: Piso en venta, 3 dormitorios, 2 baños, aseo, 78 m<sup>2</sup>, ascensor, garaje, calefacción individual gas, cocina amueblada 11.500.000 Ptas.

- NUEVA: Piso en venta, 3 dormitorios, 2 baños, 90 m<sup>2</sup>, garaje, ascensor, calefacción individual gas, parquet, cocina amueblada, nuevo, 19.000.000 Ptas.

- TESIFONTE GALLEGO: Apartamento en venta, 1 dormitorio, baño, ascensor, calefacción central, exterior, 10.500.000 Ptas.

- JUAN SEBASTIAN ELCANO (Frente plaza de toros): Local comercial en venta, 90 m<sup>2</sup>, fachada 4 m. 9.500.000 Ptas.

- PLAZA DE LA MANCHA: Piso en venta, 160 m<sup>2</sup>, 5 dormitorios, 2 baños, aseo, garaje, ascensor, calefacción central, cocina amueblada, terraza.

**SANCHEZ DEL RIO-CATEDRAL**  
A.P.I. Pedro Sánchez del Río  
Plaza Virgen de los Llanos Tel:  
967 52 26 00



INMOBILIARIA  
SANCHEZ DEL RIO-CATEDRAL

**INFÓRMESE**

NO COBRAMOS COMISION AL COMPRADOR

PLAZA VIRGEN DE LOS LLANOS  
TELF. 967-52 26 00

E-MAIL:RIOCAT@DIRAC.ES



"Finca Los Olivos"

**ENTREGADAS**

**VIVIENDAS**

**1ª FASE**

**VISITENOS**

Promueve  
y vende

**PROGRAMAS  
URBANISTICOS  
Y GESTION**

**INFORMESE  
AHORA EN:**

C/ Martínez  
Villena 4-5º

**Teléfono:  
967-21 43 99**



**SI COMPRAS  
O VENDES  
CON NOSOTROS  
LA ESCRITURA  
DE COMPRAVENTA  
TE SALDRA GRATIS.  
OFERTA DESDE  
20-8-99 AL 20-9-99**

**MERLIN INMOBILIARIA**  
vende piso en calle Rosario, 4 dormitorios, garaje, reformado, precio 18.000.000 Ptas. Ref-743. Tfno: 967 24 87 18

**MERLIN INMOBILIARIA**  
vende piso en Joaquín Quijada, 4 dormitorios, 2 baños, garaje, trastero, impecable, precio 19.000.000 Ptas. Ref-488. Tfno: 967 24 87 18

**MERLIN INMOBILIARIA**  
vende piso en zona centro, 3 dormitorios, 2 baños, 100 útiles, primera calidad, garaje, precio 21.500.000 Ptas. Ref-833. Tfno: 967 24 87 18

**MERLIN INMOBILIARIA**  
vende piso en Avda. de España, 4 dormitorios, 2 baños, cocina comedor, garaje, precio 25.000.000 Ptas. Tfno: 967 24 87 18

**MERLIN INMOBILIARIA**  
vende apartamento en calle Tinte, 70 útiles, garaje, baño, primera calidad, precio 14.000.000 Ptas. Ref-185. Tfno: 967 24 87 18

**MERLIN INMOBILIARIA**  
vende bajos y primeros en zona Feria, muy económicos desde 7.500.000 Ptas. Tfno: 967 24 87 18

**MERLIN INMOBILIARIA**  
vende piso calle Lepanto, 120 útiles, 4 dorm. baño, aseo, garaje, precio 17.500.000 Ptas. Ref-672. Tfno: 967 24 87 18

Rosario, 16 1ª Dcha



**EMPRESAS DE CONSTRUCCION  
COMPAÑÍA DE REFORMAS GENERALES**

ALBAÑILERIA

CARPINTERIA

(Puertas, cocinas, etc.)

FONTANERIA

CERRAJERIA

ESCAYOLA

ELECTRICIDAD

(Voletines y Homologaciones)

PINTURA, etc.

**LA CALIDAD DE NUESTROS TRABAJOS  
ES SU DERECHO ¡¡¡EXIJA!!!**

C/ Ceuta, 4  
ALBACETE

Telf. Oficina 967 210 987  
Dpto. Técnico y Taller 610 359 567

**INMOCAMARA**

SOCIEDAD DE LIMITADA

\* PISO ZONA AYUNTAMIENTO. 90 útiles, 4 años, salón, 3 dormitorios con empotrados, 2 baños, cocina amueblada, gas ciudad, trastero. 18.000.000 Ptas. Tel.: 967 21 80 11

\* PISO ZONA ESTACION. 120 útiles. Todo exterior. Terraza 10 m<sup>2</sup>. Salón, 4 dormitorios. Baño. Aseo. Cocina amueblada en madera. Garaje. Trastero. 16.500.000 Ptas. Perfecto estado. Tel. 967-21 80 11

\* PISOS EN CONSTRUCCION ZONA FERIA. Ultimos pisos a la venta. Apartamentos de 2 dormitorios y pisos de 3 dormitorios. Primerísimas calidades. Armarios empotrados. Suelos de mármol. Preinstalación de aire acondicionado. Parabólica. Tel.: 967 21 80 11

\* PISO ZONA CORREOS. 100 m<sup>2</sup>. útiles, 3 años, salón, 4 dormitorios, 2 baños, suelo mármol, puertas roble, gas ciudad. Calidades mejoradas, terraza 15 m<sup>2</sup>. Garaje, trastero. Tel. 967-21 80 11

C/ Cervantes, nº 12 (Frente Edif. La Pajarita) ALBACETE  
☎ 21 80 11

### FUEGO EN CAMPOLLANO



## Un incendio de grandes proporciones se desató en la Calle C del Polígono Industrial de Campollano

En torno a las seis y veinte de la tarde, un trabajador del Polígono de Campollano de Albacete alertó sobre el fuerte incendio desatado en la Calle C, y que alcanzaba grandes proporciones.

Presentados los efectivos del cuerpo de Bomberos de Albacete, y ante la magnitud del suceso, se pidió ayuda a la Base Aérea de Los Llanos que envió dos nodrizas y un vehículo de rescate. Asimismo, se alertó al Sepei de Almansa y de Villarrobledo, que enviaron sendos camiones, si bien no fue necesaria su intervención finalmente, puesto que en torno a las ocho y media de la tarde ya parecía controlado.

El incendio afectó a cinco navés industriales, dedicadas al calzado, carpintería y productos químicos, lo que da idea del suceso. También hubo presencia de la Policía Nacional y Municipal.

Algunas navés industriales se vieron afectadas por el incendio.

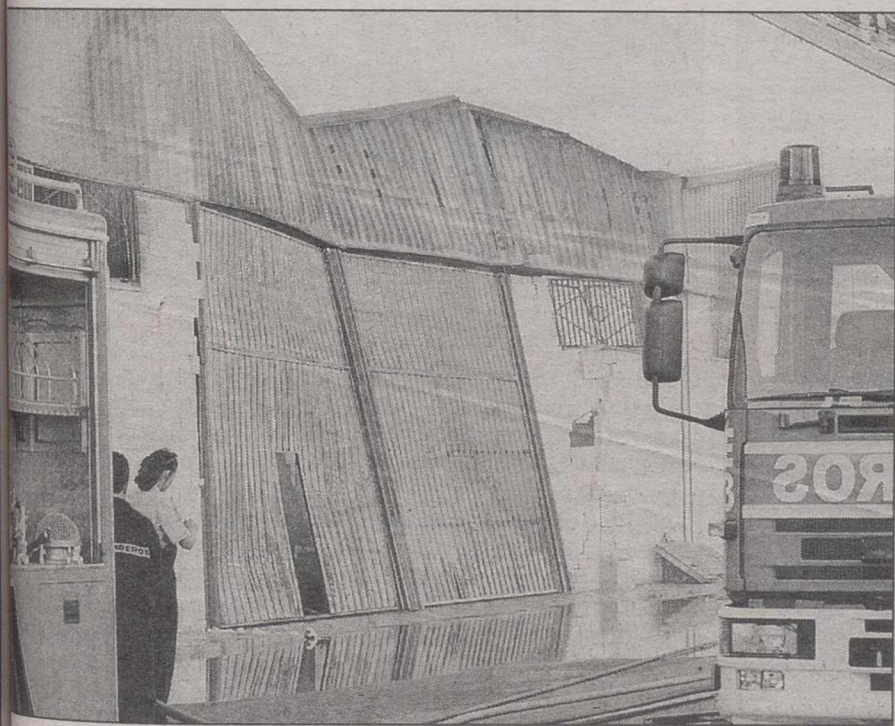

Se pidió ayuda a la Base Aérea de Los Llanos.



El aviso a los Bomberos llegó pasadas las seis de la tarde.

#### ORACION AL ESPIRITU SANTO

Tú, que me aclaras todo, que iluminas todos los caminos para que yo alcance mi ideal. Tú que me das el don divino de perdonar y olvidar el mal que me hacen y que en todos los instantes de mi vida estás conmigo, yo quiero, en este corto diálogo, agradecerle por todo y confirmar, una vez más, que nunca quiero separarme de Ti por mayor que sea la ilusión material. Deseo estar contigo y todos mis seres queridos en la gracia perpetua. Gracias por tu misericordia para conmigo y los míos. (La persona deberá rezar esta oración tres días seguidos sin decir el pedido; dentro de tres días será alcanzada la gracia por más difícil que sea. Publicar en cuanto se reciba la gracia).  
Agradece las gracias alcanzadas.

U.H.

### OFERTA DE TRABAJO

EMPRESA DE AMBITO NACIONAL E INTERNACIONAL  
UBICADA EN ALBACETE, BUSCA "PERSONAS"  
PARA SU MERCADO NACIONAL.

SE REQUIERE BUENA PRESENCIA, EXTROVERTIDO.  
EDAD COMPRENDIDA ENTRE 25 Y 30 AÑOS. NO NECESARIA  
EXPERIENCIA Y DISPONIBILIDAD ABSOLUTA PARA VIAJAR.

SE OFRECE ALTA EN REGIMEN GENERAL, FORMACION A CARGO  
DE LA EMPRESA, SALARIO FIJO, COMISIONES Y DIETAS.

INTERESADOS ENVIAR CURRICULUM VITAE  
MANUSCRITO Y FOTOGRAFIA RECIENTE:

DPTO. RR.HH.  
APDO. DE CORREOS Nº 994  
02080-ALBACETE



### CURSO GRATUITO DE EMPLEADO DE OFICINA

COFINANCIADO POR LA JUNTA DE COMUNIDADES DE CASTILLA-LA MANCHA Y EL FONDO SOCIAL EUROPEO

Dirigido a: Desempleados

Duración: 790 horas lectivas. Horario: Tarde

Imparte: Centro de Formación IDEAMEDIA SYSTEM

DIPLOMA acreditativo de la Junta de Comunidades,  
Consejería de Industria y Trabajo.

Plazas limitadas  
Comienzo Inmediato

⇒ PRACTICAS EN EMPRESAS  
⇒ BOLSA DE TRABAJO

53% de contratación en la última convocatoria

•Interesados llamar o presentarse en: IDEAMEDIA Centro de Formación Multimedia. C/ Gran Vía, nº 61. HELLIN (Albacete). Tel.: 967 30 72 73

## FESTIVALES EN ALBACETE

Por segunda noche consecutiva los albaceteños podrán disfrutar de un clásico de todos los tiempos

# Cómicos celebra su X aniversario con la puesta en escena de "El Rey Lear"

L.FALCÓN

Por segundo día consecutivo la compañía de teatro albaceteña Cómicos pondrá hoy en escena, a partir de las once de la noche, en la Posada del Rosario, la obra de William Shakespeare "El Rey Lear", dentro del programa de los Festivales de Albacete organizado por el Ayuntamiento.

Esta obra, que también se representará en el mismo escenario los días 4 y 5 de septiembre, está dirigida por Angel Monteagudo y Juan Manuel Chiapella, y cuenta en su reparto con la participación de María Angeles González, Elena Esparcia, Laura Torregrosa, Jo Vidal, Juan Manuel Chiapella, Jeromo García, José Luis Zafrilla, y Juan Francisco Martínez.

De esta forma, Cómicos celebra sus diez años de trabajo encima de los escenarios con la obra de W.Shakespeare "El Rey Lear". El Rey Lear está basado en antiguas leyendas y cuentos populares. Narra la historia de la locura senil de un viejo rey que tenía tres hijas, y reparte su reino entre las dos mayores, desheredando a la pequeña por una discusión, en la que la hija le habla duramente, pero con la sinceridad de que adolecen sus hermanas mayores. Esta situación inicial y el ansia de poder de las dos hermanas que se reparten en reino, dará ocasión a algunas de las escenas más bellas de la historia del teatro de todos los tiempos.

A través de la Red de Teatros de Castilla-La Mancha esperan poder llevar esta obra a otros lugares de España. Los días 30 de agosto, 1 y 2 de septiembre, se celebrará en Puertollano una Feria de Teatro de Castilla La Mancha, con todas aquellas obras que han tenido ayuda de la Consejería y algunas otras, y Cómicos estará presente en esta feria.

Con la puesta en escena de "El Rey Lear", Cómicos celebra los diez años de existencia teatral, los cuales han estado llenos de actividad. Para preparar una obra de estas características, es necesario mucho trabajo. Juan Manuel Chiapella, uno de los miembros de Cómicos, que en la obra hace el papel de rey Lear, comentó que es mucho el tiempo que este grupo de actores y actrices dedican a los ensayos: "El teatro no es más que eso, muchas horas de trabajo para lograr hacerse uno con el personaje al que tiene que dar vida".

Por otro lado, no es la primera vez que el grupo aborda este extraordinario texto de William Shakespeare. Durante

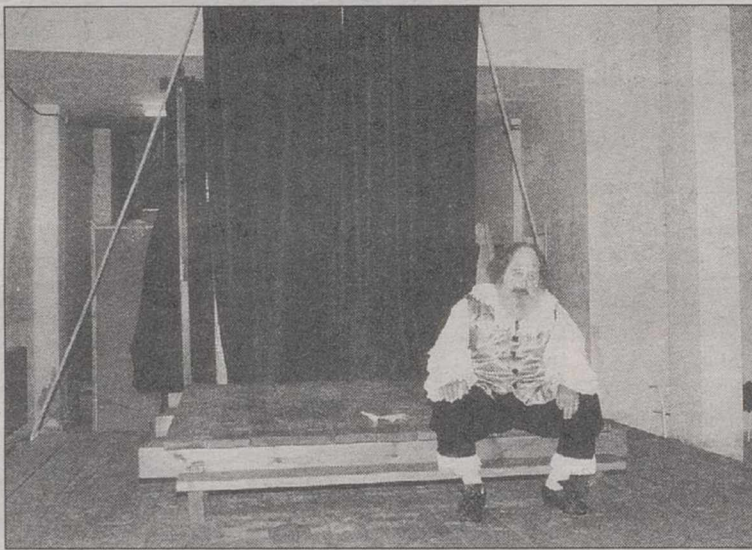

La compañía de teatro Cómicos en los ensayos de la obra "El Rey Lear".

el curso 84-85, y dentro del programa "Cuentacuentos", se preparó una versión para niños de la que se realizaron más de cien representaciones.

Según Chiapella, son muchas las diferencias de la versión de niños a esta otra, "a los niños hay que darles la obra muy masticada, todo muy concreto, y en la versión normal el espectador tiene que funcionar con la cabeza".

La actual dedicación del

grupo a los autores clásicos y las características de esta obra, apoyaron el deseo que siempre ha habido en Cómicos de abordar este texto, en una versión más amplia, que muestre aspectos más profundos de la tragedia, omitidos en la versión infantil.

Son diez años, los que la compañía de teatro Cómicos lleva pisando escenarios. Lo primero que hicieron profesionalmente en teatro fue un

espectáculo que se llamaba "Risas, Osos y Besos", que estaba compuesto de dos obras cortas de Chejov que son "La petición de mano" y "El Oso". Para Juan Manuel Chiapella, Chejov es uno de los nombres más importantes en teatro, es un autor clave: "Este hombre es el autor teatral que sigue en orden de importancia a Shakespeare". Después de la fusión de estos dos cortos de Chejov, representaron "El

casamiento a la fuerza" "La lluvia" "Hay que apagar el fuego"... Después, parte del grupo se fue a París a trabajar con "La pala de madera", dirigida por un hispanoamericano, y más tarde hicieron "El retablo del dorado" y "Los pasos".

Esperamos que el público que aprecia el teatro disfrute con esta obra, preparada por todos los componentes de Cómicos con mucho trabajo e ilusión.

## Comediants presenta esta noche en el Recinto Ferial la obra "T.E.M.P.U.S."

Esta noche, a las 23:00 horas, Comediants presentará en el Recinto Ferial la obra "T.E.M.P.U.S.". En el nuevo montaje de Comediants intervienen varios temas y elementos que, de manera orgánica, se han transformado en material escénico en el proceso de creación del espectáculo: la fugacidad del tiempo; el ciclo festivo del año, que hace que los días y meses nunca sean iguales y alimenta la ilusión; las etapas de la vida y las edades del hombre; las estaciones y su influencia natural en las personas; los mitos fantásticos que forman parte del imaginario universal, y los diferentes relojes que miden nuestra vida.

Así, pues, nos encontramos con un tema que, vinculado al mundo de la escena, da cabida a los diferentes lenguajes que Comediants ha explorado a lo largo de su trayectoria -el gesto, la máscara, la danza, la música, la palabra, el silencio, los objetos, las imágenes, los climas, las sensaciones...- y que exige tanto un trabajo de síntesis de esos lenguajes como una gran precisión en su utilización. Comediants busca un equilibrio en la fusión de unos temas y los lenguajes que los expresan, y, en este proceso de investigación, se imagina un espectáculo que invite al público a compartir esa reflexión sobre los misterios del tiempo.

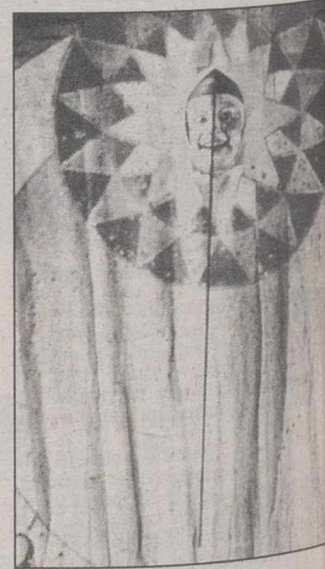

Comediants.



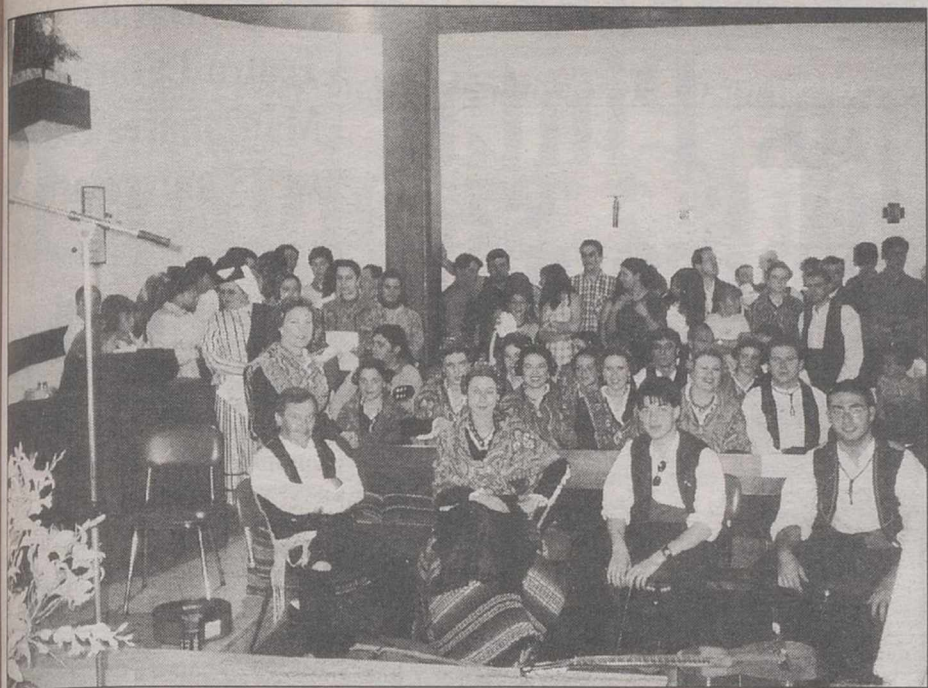

El origen del Grupo de Danzas de Magisterio empezó su andadura hace 22 años.



Ahora, en la Cabalgata de la Feria, se viste todo el mundo de manchego.

*El origen del Grupo de Danzas de Magisterio fue un viaje a Inglaterra por parte de un grupo de manchegas*

# El folclore popular tiene un gran éxito en la Feria de Albacete

**Myriam MARTI**

Un intercambio con Inglaterra por parte de un grupo de manchegas hace 22 años dirigidos por una profesora de Educación Física, fue el origen del Grupo de Danzas Magisterio que empezó su andadura a la vuelta de dicho viaje.

Desde entonces, llevan realizando una labor de investigación y difusión de las tradiciones populares, además de aportar la nota de color y de autenticidad a una Feria que va incorporando progresivamente una parte muy importante de su historia.

La portavoz del grupo, Carmen Guerrero, asegura en este sentido que hace unos 25 años en la Feria de Albacete nadie se vestía de manchego: "Empezamos nosotros a aparecer en la Cabalgata reivindicándolo y actualmente todos los que participan en este acto van vestidos de manchegos".

Los trajes de manchegas lucidos en la Feria, cada año muestran una gran gama de variedades. Preguntada sobre ello, Carmen insiste en que no se puede hablar de un único traje típico sino de tendencias: "Nosotros lo que queremos es que la gente conozca el traje típico y luego si quiere, que opte por lo popular o por lo que le guste".

## Traje típico o popular

A este respecto, hay que distinguir varios conceptos: El traje típico y el traje popular son distintos. "Es una labor que nos ha llevado años. Cuando decimos que hay trajes típicos es porque alguien se ha encargado de investigar, es decir, ha hecho una labor de campo, una estadística, una recopilación, ha contrastado, ha comparado y conoce la historia y la idiosincrasia de esa zona. Eso no se puede hacer en un par de

años sino que hay que tener una visión histórica más amplia".

De ahí extrajeron tres variedades de las zonas más notorias de la provincia: el traje de hellinera, perteneciente a la zona de Hellín y Tobarra, el traje serrano y el que abarca la zona centro de Albacete.

Definiendo el término "típico", Carmen aclara que se trata del "traje resumen de una época caracterizado por unas variables que se dan en un sitio determinado a diferencia del traje popular, que es lo que se encuentra en los pueblos, y que son prendas antiguas que han pertenecido a otras personas, antepasados, etc".

## Intercambios

Trajes pero también bailes, cantos y en una palabra, folclore. La idea de difundir y sobre todo de hacer intercambios con diversos países —"comparando culturas es como realmente se valoran", comentales llevó a organizar una Muestra Internacional, que todos los años se incluye en el programa de la Feria y que reúne a partir de las 7 de la tarde en el Parque de Abelardo Sánchez a unas 4.000 personas. La razón de su éxito se debe, según la portavoz del grupo, a que "el folclore cada vez la gusta más a la gente sobre todo por conocer la raíz de cada cultura".

Lo que comenzó siendo un acto de Feria prosiguió con intercambios que iban surgiendo con otros países: "hemos difundido el folclore albaceteño por muchos rincones".

La investigación en la provincia ha llevado a pasar de tres danzas típicas a noventa. Otra de las recuperaciones ha sido la tradición ya casi olvidada de los mayos que, de 15 personas han pasado a ser 4.000 las que cantan en la puerta de la Catedral.

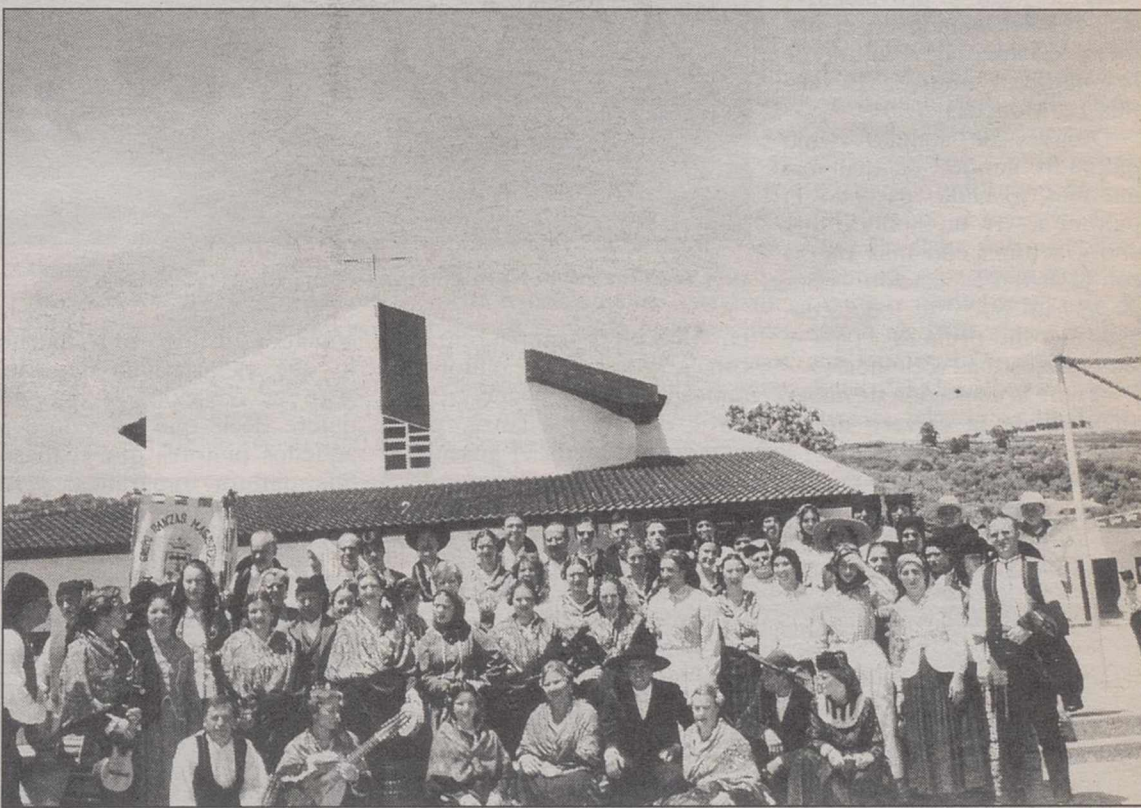

De las investigaciones se extrajeron tres trajes típicos, los de Hellín, de Albacete y de la Sierra.

La Feria de la caseta del Grupo de Danzas Magisterio es más amplia porque se llena de actividades desde principios de septiembre. Todos los años es la primera en montar ya que los mismos bailarines del grupo dan un cursillo para enseñarlas gratuitamente. Establecen tres grupos: de iniciación, para ir recordando y de perfeccionamiento. "Con esto la gente ya tiene un recurso suficiente para a las dos de la madrugada, ponerse en la fila y bailar las manchegas".

Puede decirse que ya es algo intrínseco y popular de la Feria esta actividad. Así, a las dos en punto se paralizan los actos y todo el equipo de sonido se saca al exterior para ofrecer "Las manchegas de Albacete", que es la seguidilla más antigua de la península. Para este grupo representa "un himno popular".

**"La gente observa que hay un folclore muy rico"**

**M. MARTI**

Con la verbena manchega y el ambiente en general quieren demuestran, en palabras de Carmen Guerrero, "que se puede pasar una buena Feria, gastando poco dinero y disfrutando de lo nuestro, porque no hay que olvidar que en la Feria de Albacete se deben bailar seguidillas, manchegas, etc. que es lo nuestro, además de los otros bailes, por supuesto".

Preguntada sobre la evolución y el arraigo de estas costumbres entre los albaceteños, responde que la gente "no ama lo que no conoce y al difundir todo esto, muchas personas se han dado cuenta de que nuestro folclore es muy rico".

De esta forma, esta asociación cultural afronta la última Feria del milenio plagada de actividades para todos y con la ilusión de que siga la acogida tan numerosa como otros años y que el folclore y las tradiciones populares se vayan contagiando entre los albaceteños y los foráneos.

Expone desde el pasado viernes en "El Cafetal" obras de varias épocas

# Francisco del Campo: Pintar por afición y por inspiración

I.S.

Francisco del Campo es un pintor, "sólo aficionado", que expone desde el pasado viernes en "El Cafetal" (Zapateros, 18). Nieto del conocido periodista, Del Campo Aguilar, reconoce que aunque pinta desde que era un niño, las circunstancias de la vida le terminaron llevando por otros derroteros dedicándose de lleno a la enseñanza.

Licenciado en Ingeniería Industrial por la Politécnica de Valencia, a su regreso, monta en la capital albaceteña una academia de estudios universitarios, aunque como mantenía su afición, no dejó de asistir al Taller de Artes Plásticas, donde pintaba de forma habitual, siendo aquella época la más prolífica, exponiendo en el Ayuntamiento de Albacete, y recibiendo algunos premios de carácter local y provincial, y siendo seleccionado en el primer Certamen de Pintura de la Junta de Comunidades Castilla-La Mancha.

Después de aquello siguió pintando, aunque de una forma más relajada, pasando la pintura a ser un hobby, que ahora retoma con más fuerza con la actual exposición, "donde hay un poco de todo, cuadros de mi primera etapa y los trabajos más recientes".

**¿Tiene la sensación de haber abandonado la carrera de su vida?**

- Sí, pero vivimos en un mundo muy materialista, y yo mismo me di cuenta que vivir

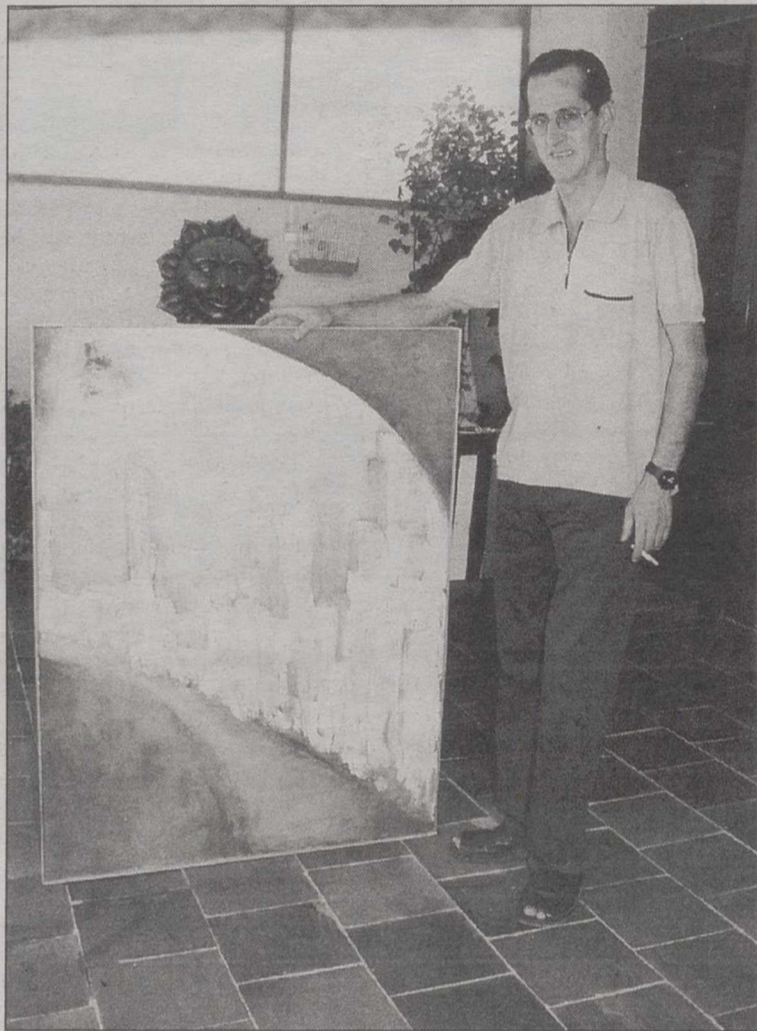

Del Campo con uno de los cuadros que forman parte de la exposición.

en Albacete y compatibilizarlo con la profesión de pintor era imposible, y lo abandoné en favor de la enseñanza, pero siempre te queda el gusanillo.

**¿Cómo es su pintura?**

- Concibo la pintura como un acto creativo, no me gusta

copiar, y distingo muy mucho lo que es artesanía de arte. Arte es creación, lo que no quiere decir que no valore a aquellos pintores que realizan una pintura fotográfica, pero para mí el arte es crear.

**¿Crea por tanto a partir de**

lo que ve?

- No, yo no parto de nada. Cuando pintó lo hago porque tengo una idea en la cabeza e intento reflejarla en un cuadro, no cojo ningún modelo a la hora de pintar.

**¿En la utilización del color es también así?**

- Para mí lo fundamental de un cuadro es la creación y luego la sensibilidad, la forma me importa menos, no le doy mucha importancia. Lo importante es la reacción que creas a la hora de contemplar un cuadro, o el estado de ánimo que crea la contemplación de una obra.

**¿Para disfrutar de la pintura hay que entender de Arte?**

- No, por supuesto que no. Un cuadro, una escultura o una simple película puede suponer un disfrute para cualquiera, no es preciso que tenga que ser un entendido, la única diferencia es que un crítico hará una valoración diferente, desde otro punto de vista, pero por supuesto que los artistas pintan o crean para cualquiera no sólo para los críticos.

**¿La exposición le ha animado a retomar la pintura con más fuerza?**

- Sí, lo cierto es que sí, es como cuando mandas un cuadro a un certamen y resulta premiado o seleccionado, es un estímulo muy importante. Ahora me siento más inspirado. Pintar o no, no es una cuestión de tiempo, como algunos piensan, sino de inspiración, y es difícil estar inspirado dando clases por la mañana e intentando pintar por la tarde.

## El Festival de Teatro Lazarillo de Manzanares celebra su 25 aniversario

LT

El Festival de Teatro Lazarillo, que se celebra en la localidad manchega de Manzanares desde ayer sábado y hasta el próximo 5 de septiembre, cumple este año su 25 aniversario.

El acto de inauguración, que tuvo lugar en la Plaza Gran Teatro, acogió una exposición conmemorativa de este acontecimiento, con imágenes de estos 25 años de andadura.

La puesta en escena del montaje "Mandíbula afilada", realizado por la compañía valenciana Albena Teatre, será la que abra el Festival hoy domingo 29 de agosto.

Otras representaciones incluyen "El lector por horas", coproducción del Centro Dramático Nacional y el Teatro Nacional de Cataluña, con el actor Juan Diego como principal protagonista; "Las manos", de Yolanda Pallín, José Ramón Fernández y Javier G. Yagüe, Premio Ojo Crítico de Teatro 1999; "A ciegas", de Jesús Campos; "Vivo en tiempos sombríos", de Bertolt Brecht; "Concierto Grande", espectáculo de la compañía alemana Gogol & Max; y "666", de la compañía Yllana.

Asimismo, la Casa de Cultura de Manzanares acogerá una representación infantil, "Caixes", montaje realizado por la compañía Nats-Nus Danza.

Entre las actividades paralelas programadas además de la mencionada exposición conmemorativa cabe citar la presencia de cuenta cuentos e improvisaciones teatrales.



**Angel Rojas "Perfiles de Silencio".-** La Consejería de Educación y Cultura, a través de la Delegación Provincial en Albacete, ha organizado la exposición de pintura Angel Rojas, "Perfiles de Silencio". La inauguración tendrá lugar el próximo día 2 de septiembre a las 13,30 horas, en el Museo de Albacete, Parque de Abelardo Sánchez, s/n.



**"Cineteca's Vídeo" premia a sus mejores clientes.-** La prestigiosa firma de vídeo "Cineteca's Vídeo", dentro de la campaña que viene realizando en los últimos meses para premiar a sus clientes entregó un nuevo premio correspondiente al mes de julio. El sorteo tuvo lugar el pasado 31 de julio, y en la fotografía se puede ver a Jaime Simo de "Cineteca's Vídeo" haciendo entrega del premio de 50.000 pesetas a Fernando González López, ganador del último sorteo que ha realizado la firma.

# Tribuna de la Iglesia

Una sentencia del Tribunal Superior de Justicia de Castilla-La Mancha lo avala

## La Iglesia Católica está exenta del impuesto sobre obras

LT

Una sentencia del Tribunal Superior de Justicia de Castilla-La Mancha, de 1 de febrero de 1999, declaró que el impuesto sobre construcciones, instalaciones y obras es de naturaleza plenamente real y, por tanto, la Iglesia Católica está exenta del mismo.

La polémica viene desde el acuerdo firmado entre el Estado español y la Santa Sede en 1979 sobre asuntos económicos. En él se establece que la Santa Sede, la Conferencia Episcopal, las diócesis, las parroquias, las órdenes y congregaciones religiosas, los institutos de vida consagrada, sus provincias y sus casas tendrán derecho a la exención de determinados impuestos siempre que los bienes sobre los que recaigan se dediquen al culto o a la actividad pastoral.

Los impuestos a los que el acuerdo se refiere son la contribución territorial urbana, el impuesto sobre la renta y sobre el patrimonio, así como los impuestos reales o de producto.

El problema viene cuando el acuerdo no define qué se debe entender por impuesto real o de producto, y tampoco se refiere expresamente al impuesto sobre construcciones,



La sentencia fue emitida por el Tribunal Superior de la región en febrero.

instalaciones y obras, llamado comúnmente impuesto de obras, lo que ha generado muchas trabas a la hora de emprender obras en iglesias o edificios destinados a la actividad pastoral.

Algunos ayuntamientos han liquidado el impuesto de obras

a las instituciones eclesásticas y sólo en ocasiones el Ayuntamiento devolvía, por medio de subvenciones, la misma cantidad que había cobrado por ese impuesto.

La situación de indefinición se ha mantenido así hasta la citada sentencia de febrero.

Los hechos que dieron lugar a la sentencia tuvieron lugar en Manzanares en el año 1992. La Parroquia de la Asunción solicitó al Ayuntamiento licencia para hacer reformas en un edificio. El Ayuntamiento se la concedió y, siguiendo el criterio de sus Servicios Técnicos, declaró que la obra estaba exenta de cualquier tributación.

Posteriormente el ayuntamiento de Manzanares revocó su decisión y practicó a la parroquia una liquidación, por impuesto de obras, de algo más de 300.000 pesetas.

La parroquia recurrió la decisión y el asunto llegó al Tribunal Superior de Justicia de Castilla-La Mancha que, en 1994, decidió que el ayuntamiento había decidido revocar la decisión de manera incorrecta, ignorando el procedimiento previsto en la ley para que la administración revoque sus propios actos: la declaración de lesividad. El Tribunal dio la razón a la parroquia pero por vulneración, por parte del ayuntamiento, de aspectos formales.

El ayuntamiento declaró lesivo su acuerdo de exención de impuestos de obras, pero la parroquia recurrió el acuerdo de lesividad y el asunto llegó de nuevo hasta el citado

Tribunal. Esta vez el debate versó sobre si el impuesto de obras es de naturaleza real o personal y sobre su inclusión dentro de la exención prevista en el Concordato de 1979.

El Tribunal Superior declaró la naturaleza real del impuesto, ya que su hecho imponible puede ser imaginado sin referirlo necesaria e ineludiblemente a una persona. En cuanto a su no inclusión expresa en el Concordato, la sentencia declara la competencia de los tribunales para interpretar el Convenio, igual que hacen con el resto de las leyes.

Desde esta sentencia, los ayuntamientos deberán declarar la exención del pago de este impuesto para las instituciones eclesásticas que realicen obras destinadas al culto o a servicios pastorales. A partir de ahora, en la solicitud de licencias de obras, se incluirá lo siguiente: "Se solicita exención del impuesto sobre construcciones, instalaciones y obras por aplicación de lo dispuesto en el artículo IV.1.B) del Acuerdo entre el Estado Español y la Santa Sede sobre Asuntos Económicos, de 3 de enero de 1979, y por sentencia del Tribunal Superior de Justicia de Castilla-La Mancha, de 1 de febrero de 1999, recurso número 1784/96".

## Los beneficios de un libro se destinarán al Tercer Mundo

LT

El sacerdote albaceteño Miguel Ángel Carcelén Gandía ha publicado el libro titulado "De mi mochila", que es una colección de artículos. Los beneficios obtenidos de la venta de este libro se destinarán a la financiación de proyectos del Tercer Mundo gestionados por Manos Unidas y Maná. Este albaceteño es licenciado en Antropología Geológica por la Universidad Pontificia de Salamanca. Sacerdote por vocación, escritor por afición y funcionario del Ministerio del Interior por profesión.

### Premios literarios

Como escritor ha obtenido más de ochenta premios, de entre los que destacan el de Novela "Ciudad de Toledo" de 1998, el de Novela Negra "Rodrigo Rubio" de 1996, y el de Novela "Manchuela" en 1997. Es colaborador de las revis-

tas Cantoblanco, Papeles del Martes, Piélagos y Anawim. Ha publicado cuatro libros: "¿Oíste al mirlo silbar mi nombre?", "¡Ojalá que nos veamos en Macondo!", "Tornillo, Adriana y el caracol (cuentos para la solidaridad)" y "Aunque sea lunes".

Fernando Jáuregui se ha encargado de realizar el prólogo del libro. En él afirma que pocos encargos ha tenido tan honorosos como prologar este libro.

Además asegura que a Miguel Ángel Carcelén le gustaría ser como un niño, porque de los niños es el reino de los cielos, y además siendo niño no te enteras de los empujones que da la vida, y si te enteras te da igual. En los artículos se evidencia ese niño rebelde, lúcido, terco en sus convicciones.

Matiza también que no es fácil encontrar hoy en día un cura así, con alma, mirada y sonrisa de niño enmarcando un

cerebro y una voluntad de Ghandi.

Miguel Ángel Carcelén no escribe por escribir, sino que busca transmitir. El suyo no es un acto gratuito, puramente esteticista, sino un acto de amor. Se puede compartir ese mensaje, y las cosas que se dicen o no, pero no se puede dudar de la recta intención y una forma muy clara de expresarla, concluye el prólogo de Fernando Jáuregui.

De mi mochila es una selección de artículos que a lo largo de cinco años han ido apareciendo en los medios de comunicación.

Algunos le han hecho obtener algún premio literario, otros para que sus superiores le llamaran al orden, pero muchos le han ayudado a entenderse mejor con la gente a la que prometió servir el día que se ordenó sacerdote.

El principal fin de este libro es recaudar fondos para que Manos Unidas y Maná sigan

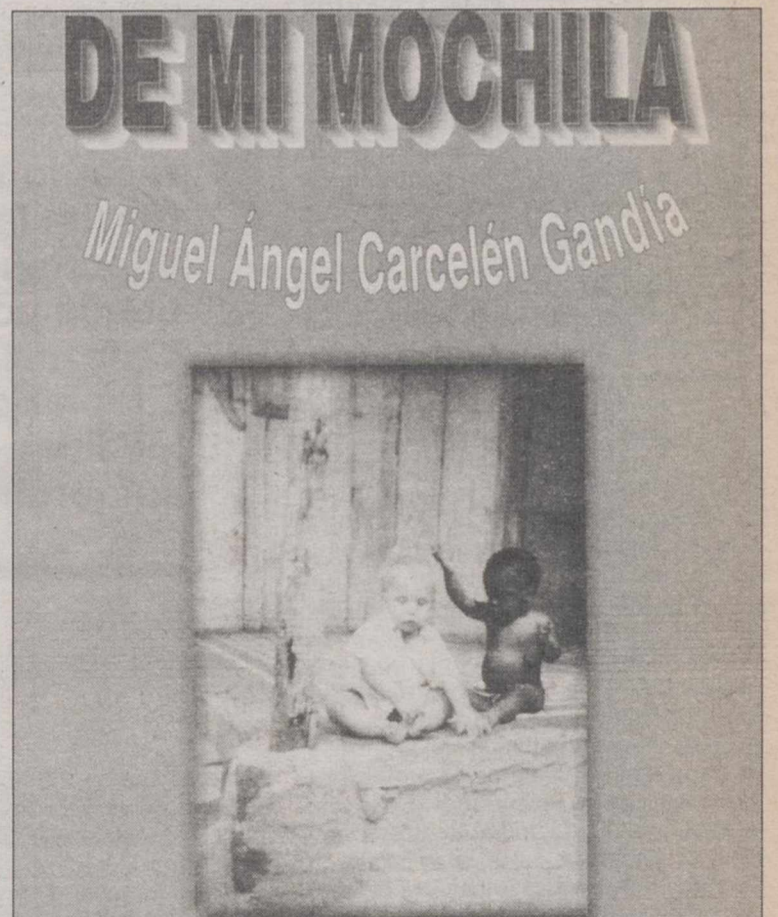

Portada del libro de Carcelén Gandía.

gestionando proyectos de ayuda al Tercer Mundo, para que todos los niños tengan la oportunidad de crecer y educarse

con dignidad. Y el objetivo secundario es compartir con todos sus vivencias que se ven reflejadas en esta colección.



Durante la Feria de Albacete del 96 las fuertes lluvias ocasionaron diversos problemas en la capital.

*En Albacete los principales riesgos están relacionados con fenómenos meteorológicos adversos*

# Recomendaciones de Protección Civil para crear una cultura de prevención

**Pedro J. GARCIA**

Con la llegada de estas fechas se incrementa el riesgo de que se produzcan fenómenos meteorológicos adversos, que principalmente pueden llegar en forma de lluvias, tormentas y fuertes vientos, aunque siempre está preparado el dispositivo de prevención, donde tiene mucho que ver la labor de Protección Civil, principalmente y en un primer momento con la labor informativa. En la actualidad, los tradicionales planes Previmet ya no existen, ya que fueron sustituidos por otros más amplios que incluyen más fenómenos durante todo el año y para todo el país. De esta forma se mejora porque el Instituto Nacional de Meteorología está en vigilancia permanente y pasa la información pertinente en caso de que se pueda producir algún fenómeno adverso, que fue lo que sucedió el pasado miércoles, cuando se advirtió de la posibilidad de chubascos tormentosos localmente de intensidad fuerte, que podrían ir acompañados de granizo y fuertes rachas de viento.

De esta forma, según indicó Ricardo Acebal, jefe de la Unidad de Protección Civil de Albacete, en nuestra provincia los fenómenos meteorológicos adversos que nos afectan principalmente son las lluvias, siempre que superen los 30 litros por metro cuadrado y hora o 60 litros metro cuadrado en doce horas; las tormentas; vientos, siempre que se supere el umbral de los 75 Km/h.; y

**Ricardo Acebal resalta la importancia de que la población conozca y sepa adoptar diversas medidas de autoprotección**

“

nevadas, si se superan los cinco centímetros de espesor por encima de 800 metros de altitud o diez centímetros por encima de 1.200 metros. En el que caso de que esta circunstancia se produzca todo el dispositivo preparado por Protección Civil se pone en marcha, ya que es un servicio público que está orientado al estudio y prevención de situaciones de grave riesgo colectivo, catástrofe o calamidad pública y a la

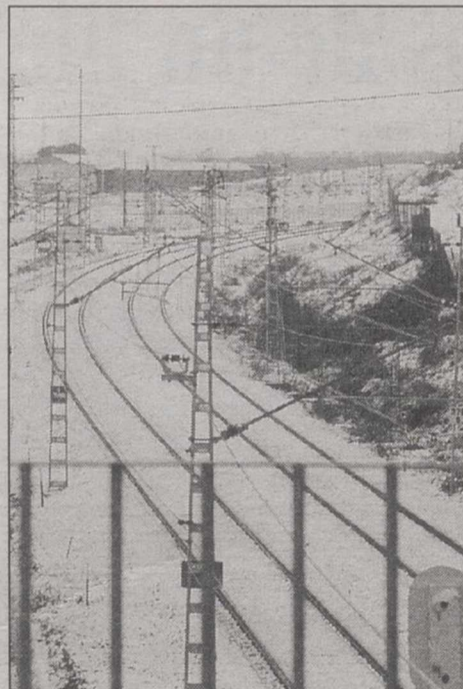

Las nevadas, entre los riesgos.

protección y socorro de personas y bienes en los casos en que dichas situaciones se produzcan. Es un sistema que, entre otros objetivos, tiene el de lograr que los ciudadanos, además de la ayuda que le ofrecen los servicios públicos, estén preparados para alcanzar por sí mismos su propia protección, por lo que Ricardo Acebal resalta la importancia de que se conozcan y adopten medidas de autoprotección.

Hay una serie de recomendaciones generales de autoprotección y prevención. Ante una situación de emergencia se recomienda serenidad y un tiempo de reflexión para afrontarla, ya que la tranquilidad favorecerá la seguridad de las personas que estén a su alrededor. Asimismo, la utilización simultánea y de forma masiva del teléfono produce el bloqueo de las líneas, por lo que es preciso utilizar el teléfono únicamente en caso de extrema necesidad. Como medidas preventivas siempre es útil disponer de una radio, una linterna y un botiquín; tener localizados los documentos más importantes; tener a mano los números de teléfono de la Policía, Bomberos, servicios médicos o Protección Civil, y no propagar rumores e informaciones exageradas, incompletas o deformadas que pueden confundir y alarmar a otros posibles afectados y perjudicar la eficaz solución de la emergencia.

## **Principales riesgos**

Dependiendo de las zonas los principales riesgos son distintos y por lo que respecta a Albacete, Ricardo Acebal incide en que los principales son los relacionados con fenómenos meteorológicos.

Ante el riesgo de inundación, las medidas previas que se recomienda adoptar en las viviendas son retirar del exterior de la vivienda aquellos objetos  
(Pasa a la página siguiente)

### UNA CULTURA DE PREVENCION

(Viene de la página anterior)

que puedan ser arrastrados por el agua; revisar, cada cierto tiempo, el estado de las bajadas de agua de edificios y de los desagües próximos; colocar los documentos importantes y, sobre todo los productos peligrosos, en aquellos lugares de la casa en los que el riesgo de que se deterioren por la humedad o se derramen sea menor; y no estacionar vehículos en cauces secos, ni a la orilla de ríos, para evitar ser sorprendidos por una súbita crecida de agua o por una riada. En cuanto a la autoprotección en caso de lluvias intensa se recomienda mantenerse informado a través de la radio y de otros medios de comunicación, de las predicciones meteorológicas y el estado de la situación; si llegara a inundarse la vivienda, es fundamental abandonar cuanto antes los sótanos y plantas bajas y desconectar la energía eléctrica utilizando, preferentemente, linternas para el alumbrado; si tiene que viajar, procure circular preferentemente por carreteras principales y autopistas; si se encuentra en el campo hay que alejarse de los ríos, torrentes y zonas bajas de laderas y colinas, evitando también atravesar vados inundados; por el contrario, debe dirigirse a los puntos más altos de la zona; y mantenerse permanentemente informado.

#### Tormentas

Ante el riesgo de tormentas las recomendaciones de Protección Civil, si se encuentra en el campo, son evitar permanecer en lo alto de las colinas y no refugiarse debajo de los árboles, sobre todo si están solitarios; alejarse de alambradas, verjas y otros objetos metálicos; si va conduciendo y se ve sorprendido un vehículo cerrado puede ser un buen refugio, pero en todo caso, disminuya la velocidad, extreme las precauciones y no se detenga en zonas por donde pueda discurrir gran cantidad de agua. Si se encuentra en una ciudad la recomendación es que el abrigo de los edificios proteja del riesgo de las descargas; dentro de casa hay que cuidar que no se produzcan corrientes de aire, ya que atraen los rayos y por eso se recomienda cerrar puertas y ventanas; y también conviene proteger los electrodomésticos, ordenadores, etc., desenchufándolos para evitar que sean dañados por una subida de tensión o que ocasionen descargas eléctricas. En el caso de trombas de agua, al ser sorprendido en la carretera se recomienda no atravesar con el vehículo los tramos inundados, ya que la



Los terremotos son una de las mayores catástrofes que se pueden producir.

► **“Es importante difundir lo que es la protección civil, en la que todos estamos inmersos”**

► **Albacete también está afectada por el plan de emergencia nuclear de Valencia**

fuerza del agua puede arrastrarle al hacer flotar el vehículo; también es importante localizar los puntos más altos de la zona donde se encuentre, ya que puede necesitar dirigirse a ellos en el caso de posible inundación; y si es posible sintonice las emisoras de radio locales, que seguramente le informarán de las predicciones meteorológicas para la zona en la que se encuentre.

El riesgo de fuertes vientos también puede producirse en nuestra provincia. En este caso, se recomienda en las viviendas cerrar y asegurar puertas, ventanas y toldos; retirar macetas y todos aquellos objetos que puedan caer a la calle y provocar un accidente. Si se encuentra en la calle o en el campo es conveniente alejarse de cornisas,

muros o árboles, que puedan llegar a desprenderse y tomar precauciones delante de edificaciones en construcción o en mal estado; y abstenerse de subir a andamios, sin las adecuadas medidas de protección. Si va a viajar, ante la predicción de vendavales hay que procurar evitar los desplazamientos por carretera y si es necesario hacerlos hay que extremar las precauciones por la posible presencia de obstáculos en la vía; y en todo caso es preciso informarse de las condiciones meteorológicas de la zona a la que se dirige.

El riesgo de terremotos en nuestra provincia no es muy grande, pero siempre es posible que se pueda producir alguno, ya que la tierra está en constante movimiento y las placas tectónicas se están ajustando. Según indicó Ricar-

do Acebal el riesgo sísmico para la región de Castilla-La Mancha abarca a cuatro zonas y es en el sur donde es mayor, así como la zona de la sierra es la más propensa, aunque el riesgo es de nivel 6, con pequeños temblores que no llegan a 3 grados de magnitud en la escala Richter. En cuando a la península las zonas más propensas son Granada, Almería y Murcia, porque ahí afecta la falla tectónica euroafricana. Acebal indicó que los últimos movimientos sísmicos producidos en la provincia fueron el del 14 de agosto del 91 en Caudete, de 4,1 grados y que produjo agrietamientos y el que se sintió en Albacete el 2 de febrero, el de Mula, donde sí se notó el nivel del temblor.

En los casos de movimientos sísmicos las recomendaciones en cuanto a las medidas de autoprotección a adoptar durante un terremoto son: si se está en el interior de un edificio es importante buscar refugio debajo de los dinteles de las puertas o en algún mueble sólido, como mesas o escritorios, o bien, junto a un pilar o pared maestra; mantenerse alejado de ventanas, cristalerías, vitrinas, tabiques y objetos que puedan caerse y llegar a golpearle; no utilizar el ascensor, ya que los efectos del terremoto podrían provocar su desplome o quedar atrapado en su interior; utilizar linternas para el alumbrado y evitar el uso de velas, cerillas o cualquier tipo de llama durante o inmediatamente después del temblor, que pueden provocar una explosión o incendio. Si la sacudida le sorprende en el exterior es conveniente ir hacia un área abierta, alejándose de los edificios dañados. Después de un gran terremoto, siguen otros más pequeños denominados réplicas que pueden ser lo suficiente fuertes como para causar destrozos adicionales; procurar no acercarse ni penetrar en edificios dañados, ya que el peligro mayor por caída de escombros, revestimientos, cristales, etc., está en la vertical de las fachadas; si se está circulando en coche es aconsejable permanecer dentro del vehículo, así como tener la precaución de alejarse de puentes, postes eléctricos, edificios degradados o zonas de desprendimientos.

Por otra parte, Ricardo Acebal dijo que Albacete también está afectada por el plan de emergencia nuclear de Valencia, debido a la presencia de la central nuclear de Cofrentes. El estudio del riesgo, la prevención, la planificación, la intervención y la rehabilitación son los cinco puntos en los que trabaja Protección Civil, y en este caso le corresponden a la administración central del Estado. En cuanto al plan de emergencia nuclear citado, hay dos zonas, una primera de diez kilómetros y otra de treinta. Dentro de la zona 1 está la A, que son tres kilómetros, la B que son cinco y la C hasta los diez kilómetros. Dentro de este plan se incluyen cuatro áreas de recepción social para una posible evacuación de la población y son Villatoya, Almansa, Requena y Ceste, donde en caso de fuga se evacuaría a la población a uno de estos lugares, principalmente en base a la dirección del viento.

Ricardo Acebal también señaló que es importante difundir lo que es la protección civil, en la que todos estamos inmersos, por lo que es necesario una cultura de prevención mayor. En Albacete, la unidad de Protección Civil está integrada por cuatro técnicos, que en muchas ocasiones cuentan con una gran ayuda por parte de los radioaficionados, “un colectivo muy importante que realiza un trabajo muy meritorio. En Albacete hay unos 123 radioaficionados, repartidos en ocho zonas de la provincia, que colaboran con nosotros. Asimismo, en alguna ocasión hemos llegado a recoger llamadas de radioaficionados de otras provincias”.



El fuerte viento también puede ocasionar la caída de árboles y diversos objetos.

Vicente Gómez, secretario de Juventudes Socialistas, reivindica mayor presencia de los jóvenes en las listas

# “Las personas de Juventudes aspiramos a mandar en el PSOE”

Vicente Gómez nació en Albacete hace 29 años y desde entonces, salvo algunas temporadas cortas, siempre ha vivido aquí. Por eso quizá está en condiciones de decir que Albacete es la mejor ciudad de España. En la actualidad es el secretario general de Juventudes Socialistas a nivel provincial, y desde hace un par de meses concejal de Juventud en el Ayuntamiento de Albacete. Además, trabaja en la Bolsa de Vivienda Joven y estudia Gestión y Administración en la Universidad de Castilla-La Mancha. Reconoce con orgullo que él votó a Borrell en las primarias aunque eso no le impide cantar las virtudes de Almunia. Reivindica una mayor presencia de los jóvenes en las listas y en las instituciones, porque ésta es la única vía para poder adquirir la experiencia que otras personas ya tienen y con las que ahora resulta complicado enfrentarse dialécticamente.

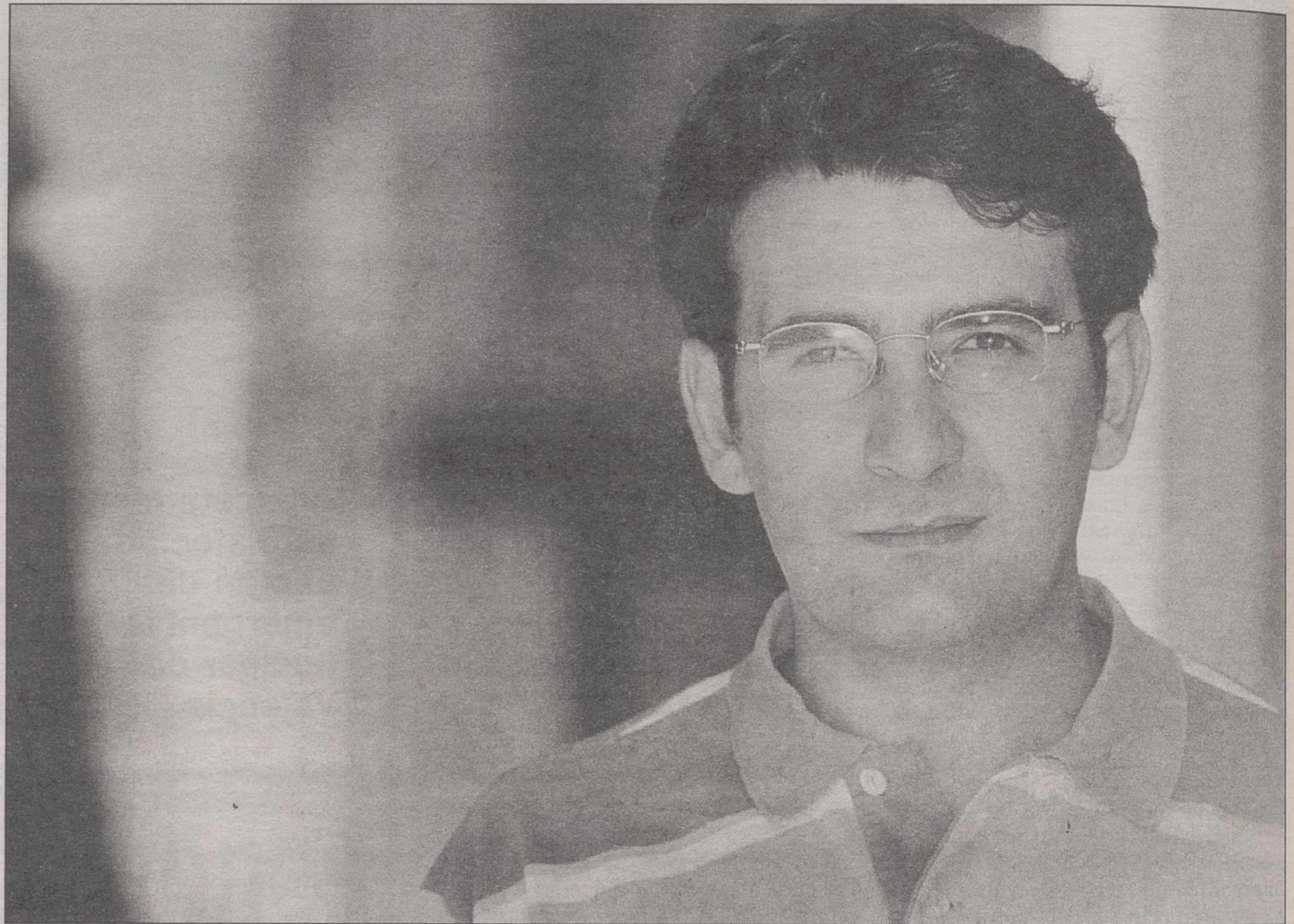

Vicente Gómez es secretario general de Juventudes Socialistas a nivel provincial y concejal en el Ayuntamiento de Albacete.

JOSEMA

**Ester PEREZ**

- ¿Resulta duro compaginar los estudios con el trabajo?

- Sí, pero a mí me sirvió para darme cuenta de lo desalentador que era no tener perspectivas de mejorar, por eso cuando empecé a tomarme más en serio los estudios fue precisamente cuando estaba en el nocturno. Ahora estoy en la Universidad estudiando Gestión y Administración Pública, una diplomatura de tres años, aunque supongo que ahora se va ralentizar más el ritmo porque la responsabilidad del Ayuntamiento me quita mucho tiempo, pero me daría por satisfecho si consiguiera acabarla en este mandato.

Por otra parte, desde hace tres años trabajo en la Bolsa de Vivienda Joven, un programa que depende de la Junta y cuyo misión es gestionar el alquiler de viviendas a personas de 18 a 35 años.

- ¿Significa esto que ser joven oficialmente se ha alargado hasta los 35 años?

- El primer año era hasta 32 años, pero luego se amplió hasta los 35 años. A nivel europeo la mayoría de los programas dirigidos a jóvenes tienen como referencia esta edad, pero aquí depende de la Comunidad.

- ¿Desde cuándo está metido en la política? ¿Le viene de familia o surgió de manera espontánea?

- En política llevo casi toda la vida. Desde los 16 años que fue cuando me apunté a Juventudes Socialistas, animado por un amigo mío que me comentó que realizaban actividades.

En mi casa mis padres no son militantes, pero siempre han sido personas muy de izquierdas, identificadas con el socialismo.

Mi primer contacto con el PSOE fue a los 18 años, pero al cabo de dos años me di de baja porque dejé de ir por la Casa del Pueblo.

Después de una época de inactividad, en el año 92 me reenganché a Juventudes Socialistas, mientras que al PSOE me afilié nuevamente en el año 96, concretamente el 3 de marzo, cuando perdimos las elecciones generales.

Ahora soy el secretario general de Juventudes a nivel provincial.

- ¿Tiene intención de continuar mucho tiempo en este cargo o se le agota el tiempo permitido?

- El año que viene se celebrará el congreso y casi con toda seguridad se quedará otra persona. No quiero agotar hasta los 31 años porque el Ayuntamiento me quita mucho tiempo y eso me impide dedicarme a la organización.

Hay gente más joven que yo dispuesta a coger el relevo.

La mayoría de la gente de Juventudes no está afiliada al PSOE.

- Comentaba antes que su afiliación al PSOE se materializó justo el día en que perdieron las elecciones generales ¿Por qué en ese momento?

- Porque por aquella época el partido estaba con el ánimo bastante bajo. No sólo habíamos perdido las generales, sino que un año antes también habíamos perdido las municipales en Albacete. Además, todos los asuntos de la corrupción se generalizaron a todo el partido, y era incluso complicado decir que eras socialista. Entendí que era un buen momento para comprometerme otra vez, aunque en realidad nunca llegué a desvincularme del todo porque seguía colaborando en las campañas y siempre estaba por la Casa del Pueblo.

- ¿Está ahora el partido viviendo una época más dulce?



Vicente Gómez tiene 29 años.

- En Albacete sí, sobre todo a raíz de que se recuperó la Diputación y el Ayuntamiento. También volvimos a ganar la autonomía. Pero creo que el Ayuntamiento es lo que más hondo nos ha llegado porque durante cuatro años los ciudadanos en general hemos estado muy olvidados.

- ¿Qué opinión tiene de estos dos primeros meses en el Ayuntamiento de Albacete?

- De mucho trabajo. La verdad es que empezamos ya un poco 'tocados' porque si las elecciones fueron el 13 de junio, el día 14, Manuel Pérez Castell nos reunió a los trece de la lista que habíamos sido elegidos, y lo volvió a hacer todos los días, salvo uno, hasta

Después de un tiempo volví a afiliarme al PSOE el 3 de marzo del año 96, justo el día en que perdimos las generales

que tomamos posesión.

Queríamos estar en condiciones de llegar a los despachos y poder tomar decisiones, ya que si bien es cierto que unas elecciones paralizan la administración, aún es peor si hay un cambio de gobierno y no existe continuidad.

Lo positivo es que gracias a la profesionalidad de los técnicos todo es mucho más fácil y no nos ha costado retomar el pulso al Ayuntamiento.

A nivel personal he comprobado que es un cambio radical estar dentro o fuera. Cuando elaboras el programa electoral no piensas que pueda ser tan complicado hacer cosas, sobre todo por cuestiones de tipo presupuestario, ya (Pasa a la página siguiente)

ENTREVISTA CON VICENTE GOMEZ

(Viene de la página anterior)

que a estas alturas hay partidas que están muy mermadas.

- ¿El área de juventud la solicitó usted o se la adjudicaron?

- Supongo que al ser el más joven del Grupo fue casi automático. Se supone que la persona que más conocimiento podía tener sobre el colectivo de los jóvenes era yo.

- Con el nombramiento de Rubí Sanz como consejera de Cultura Bono volvió a dejar al equipo 'tocado' ¿Usted ve con buenos ojos que una persona que se compromete a ir en una lista, renuncie al poco tiempo de salir elegida?

- Yo creo que el renunciar o aceptar un ofrecimiento es siempre una decisión personal. Si estás en una candidatura municipal y de pronto te llaman para que vayas a gestionar algo tan importante como es una consejería, entrará en juego la forma que tengas de ver las cosas, porque puedes pensar que quizá tienes más posibilidades de hacer cosas para Albacete estando en el Gobierno regional.

Yo soy partidario de que el compromiso sea más firme, sobre todo cuando se trata de unas elecciones a nivel local, en las que se establece un contacto más directo con el ciudadano.

- El secretario de Juventudes Socialistas reconocía recientemente que se había producido un incremento en el número de concejales electos menores de 30 años, pero aun así demanda una mayor presencia institucional de los jóvenes. ¿Qué opina al respecto?

- Es complicado y ese problema de atasco generacional siempre va a existir. Si hablamos de mujeres y encima jóvenes vemos que aún se agrava más. Siempre tiene que haber una lucha de las mujeres y de los jóvenes por conseguir una mayor igualdad.

Lo que es fundamental es la renovación y a mí me gustaría que hubiera muchos más jóvenes en los ayuntamientos. Entre otras cosas porque tenemos un punto de vista diferente de las cosas, porque hemos tenido la suerte de crecer y vivir en una democracia.

A la hora de confeccionar una lista en los partidos se intenta que haya representación de los distintos sectores, pero cuando hay que hablar de nombres la cosa cambia porque siempre hay una tendencia a mantener a personas con experiencia en la gestión y capaces de enfrentarse dialécticamente al adversario, pero por otra parte, la única forma de adquirir esa experiencia es estando en las listas.

De todas formas este problema no se produce únicamente en la política, también ocurre a nivel empresarial.

- Comentaba antes que las cosas se ven de diferentes maneras cuando se está dentro ¿por qué entonces cuando se está en la oposición se piden muchas veces cosas, conscientes de que es prácticamente imposible llevarlas a cabo?

- Es que ése es el trabajo de la oposición. En estos últimos cuatro años en los que hemos estado en el otro lado creo que hemos ejercido una oposición bastante dura, pero porque al Partido Popular ha preferido la guerra a la paz, cuando había temas que con un poco de buena voluntad podían haberse resuelto satisfactoriamente y haber pasado desapercibidos, y sin embargo, han hecho mucho daño.

La oposición además de la crítica tiene que plantear alternativas.

En este mandato, por lo poco que llevo visto, tengo la sensación de que las cosas van a ser más tranquilas. Principalmente porque las personas que estamos en el Ayuntamiento tenemos otro talante.

También es cierto que de momento estamos en una especie de tregua de los cien primeros días, luego ya vere-

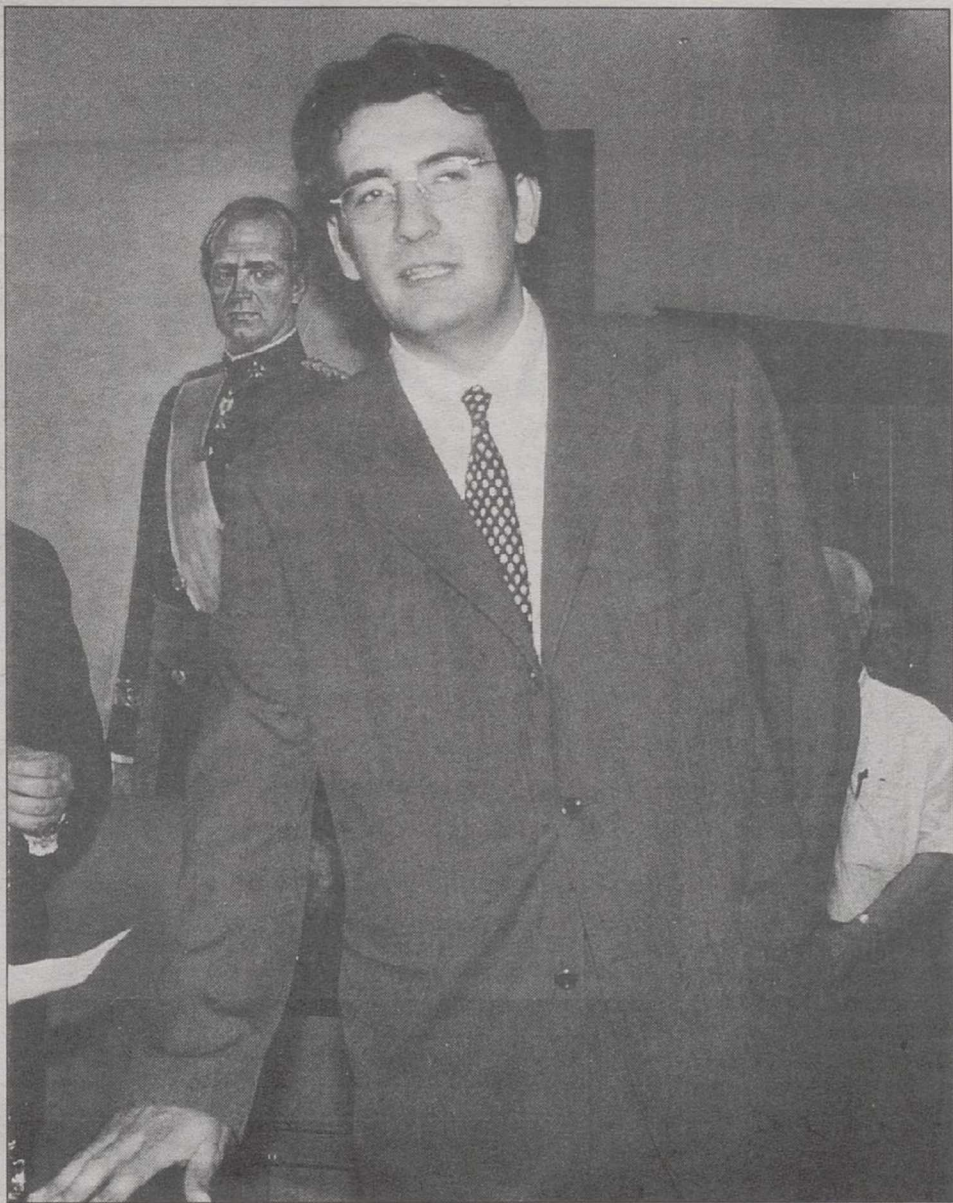

Vicente durante una sesión del Pleno del Ayuntamiento de Albacete.

mos.

- ¿Cuál es el vínculo entre Juventudes Socialistas y PSOE?

- Son organizaciones independientes, pero al mismo tiempo dependientes. A nivel de funcionamiento nosotros no tenemos nada que ver con el PSOE. Hacemos nuestras asambleas y reuniones por libre. Pero sin embargo, nosotros sí tenemos nuestra participación obligada en el PSOE. Por ejemplo, en la Ejecutiva Provincial del PSOE soy miembro de pleno derecho por Juventudes Socialistas. Las decisiones que tomamos nosotros no tienen nada que ver con las suyas. De hecho, ha habido veces en las que las posturas han estado

muy diferenciadas, como por ejemplo en el tema de la OTAN o en el de los contratos basura.

En los últimos años ha habido mayor uniformidad y no ha habido ningún tema sangrante de esos que hacen que mucha gente se dé de baja.

La gente de Juventudes aspiramos a estar un día en el partido 'mandando', como yo digo.

- ¿Pero es verdad que sobre todo recurren a ustedes para hacer el 'trabajo duro'?

- Claro, y siempre será así.

Pero hemos avanzado algo. Cuando yo entré allá por el año 87 nos dedicábamos a meter sobres y pegar car-



El pasado 3 de julio tomó posesión del cargo de concejal.

▶ José Borrell pasará a la historia por ser la persona más apoyada por las bases del PSOE

▶ El proceso de primarias es el camino a seguir para la democratización de los partidos

teles. En las últimas elecciones hemos podido dar mítines y presentar a la gente que iba en la lista, con lo cual hemos tenido un mayor protagonismo en las elecciones, que a fin de cuentas es lo más importante para un partido, porque es su punto culminante. De hecho ganarlas o perderlas es lo que te va a hacer que tengas éxito o no. Sobre todo en un partido como el PSOE, que gana o pierde, no como otros partidos que pueden aspirar únicamente a mejorar resultados. El PSOE es como el Barcelona o el Madrid, o gana o pierde, porque si queda el segundo es un fracaso.

- ¿Hay democracia dentro de los partidos?

- A nivel local el proceso de primarias funcionó muy bien porque hubo tres personas que recogieron avales y dos que se presentaron. A nivel nacional, después de lo de Borrell parece que ha quedado un poco más en el aire, pero bajo mi punto de vista yo creo que es el camino a seguir.

Las primarias permiten que si yo mañana considero que tengo posibilidades de ser alcalde de Albacete representando a mi partido, tengo una vía que es presentarme a las primarias y si mis compañeros me apoyan y creen que tengo capacidad de llevar adelante el proyecto me elegirán.

Volviendo a lo de Borrell, yo creo que pasará a la historia por ser la persona más apoyada por las bases.

- Por último, ¿cuáles son los problemas de los jóvenes y por qué el colectivo requiere de una concejalía específica?

- Sin lugar a dudas empleo y vivienda son los temas que más preocupan porque una cosa lleva a la otra. El reto es conseguir, a través de la concejalía, que el resto de áreas del Ayuntamiento presten una atención especial a este colectivo y reserven una parte de su presupuesto para atender sus necesidades.

▶ En los próximos días comenzará el retorno a sus hogares de los diez niños saharauis que han participado este verano en el programa Vacaciones en Paz



La Tribuna

# VILLARROBLEDO

*Diez niños han participado este verano en las Vacaciones en Paz*

# Los niños saharauis retornan a sus hogares

*En los próximos días comenzará el retorno a sus hogares de los diez niños saharauis que han participado este verano en el programa Vacaciones en Paz. Poco más de un mes han permanecido estos niños en Villarrobledo, conviviendo con distintas familias de la localidad y tomando parte en actividades organizadas por la Asociación de Amigos del Pueblo Saharaui y el Ayuntamiento.*

Juan MARTINEZ

Los niños que han participado en el programa Vacaciones en Paz llegaron a Villarrobledo más tarde de lo previsto, debido retraso ocasionado por el masivo traslado de niños saharauis a España. La cifra de beneficiarios de este programa se ha incrementado notablemente este año, estando inicialmente previsto que llegarán a nuestro país alrededor de 20.000 niños. Las familias de acogida de la localidad esperaban la llegada de un grupo de veinte niños y niñas los últimos días de junio. El ansiado recibimiento de estos niños no se produjo hasta el 17 de julio, disminuyendo además el número de beneficiarios del programa hasta diez.

El Ayuntamiento preparó el C.P. Virrey Morcillo, para realizar una primera acogida de estos diez niños, comprobar su estado físico y entregarlos después a las familias. El retraso se debió a la falta de previsión y coordinación entre los responsables de organizar la partida de los niños que iban a participar en el programa Vacaciones en Paz. En este sentido, indicar que el número de niños que debían llegar a España este año es de 20.000, prácticamente el doble con respecto a la última edición del programa. Este incremento motivó una serie de problemas, que provocaron el retraso en la llegada de estos niños.

## Coordinación

Los responsables municipales del área de servicios sociales y la Asociación de Amigos del Pueblo Saharaui mantuvieron contacto permanente con

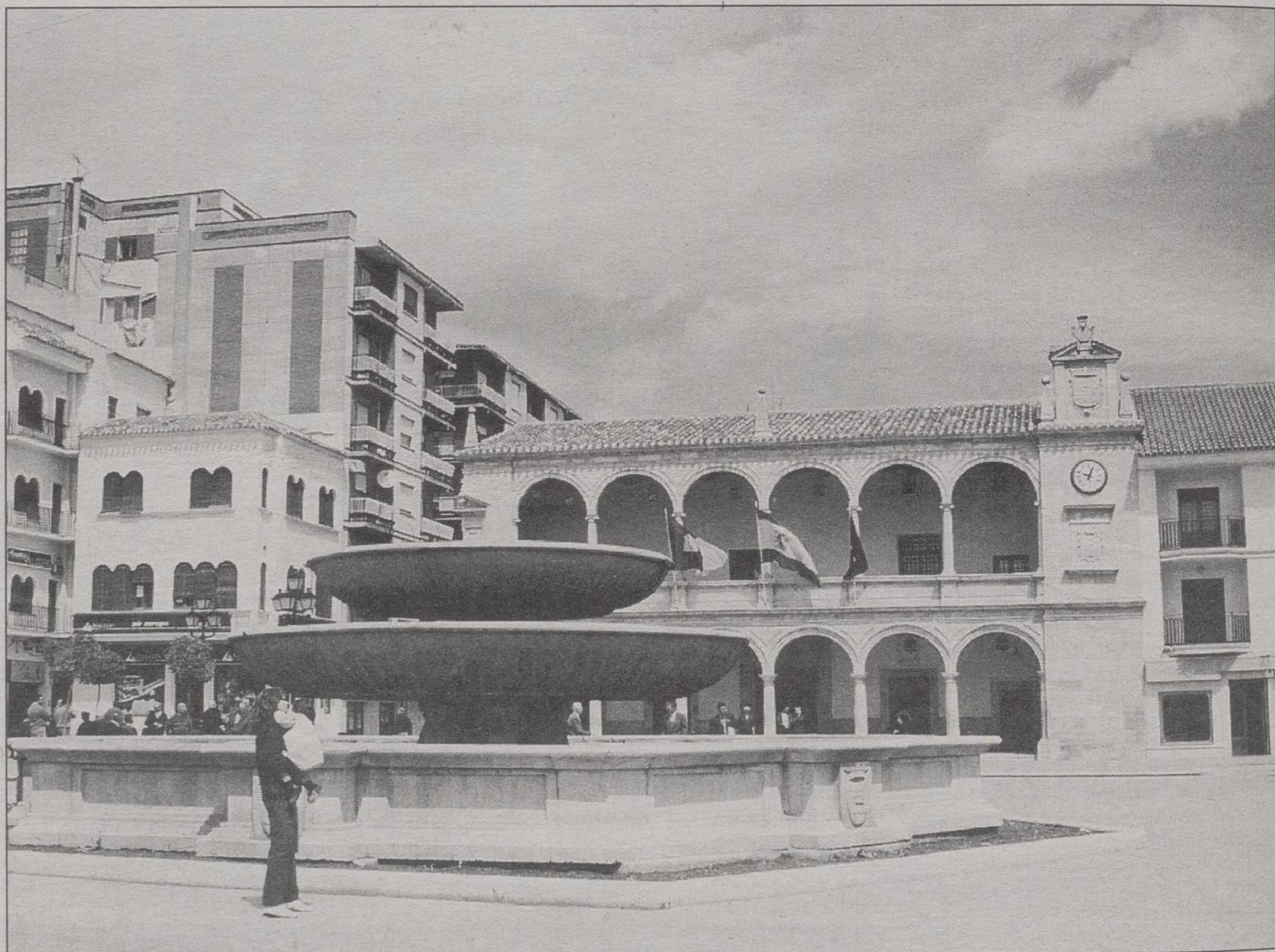

Los niños saharauis han disfrutado de unos días de descanso en Villarrobledo, propiciados por el programa Vacaciones en Paz.

el representante de la Delegación Saharaui en Castilla-La Mancha.

El Ayuntamiento y la Asociación han colaborado estrechamente en este programa, que se ha realizado por tercera

vez en Villarrobledo. Los Amigos del Pueblo Saharaui se han encargado de la coordinación de las actividades realizadas estas últimas semanas por los niños y niñas durante su estancia en Villarrobledo, mientras

que el Ayuntamiento ha financiado los viajes y la primera revisión médica.

Las familias de la localidad han dado nuevamente una gran acogida al programa Vacaciones en Paz 1999, que se ha desarrollado en Villarrobledo por tercer año. Tras el paréntesis del año pasado, veinte familias mostraron su interés en colaborar con este programa y acoger un niño saharauí, aunque finalmente han sido diez las necesarias.

## Vacaciones

El objetivo principal de este programa es ofrecer a estos niños la posibilidad de salir de los campamentos de refugiados, mejorar su alimentación y solventar algún problema médico.

Los niños y niñas que llegaron a Villarrobledo pasaron una revisión médica antes de ser acogidos por la familia, con

el fin de detectar cualquier problema que necesitara asistencia. La Asociación de Amigos del Pueblo Saharaui ha coordinado todas las actividades programadas durante este tiempo, permaneciendo en contacto directo con las familias y los niños para garantizar una relación fluida.

Entre las actividades desarrolladas este verano dentro del programa Vacaciones en paz hay que destacar el tradicional encuentro regional celebrado en Alcazar de San Juan.

Todos los niños y niñas saharauis que han llegado este verano a Castilla-La Mancha y las familias de acogida participaron en una jornada de convivencia en esta localidad ciudadrealeña. Los niños acogidos en Villarrobledo también han participado en un viaje a Torreveja, para disfrutar de una jornada en la costa.

## ▶ Campaña de sensibilización de la población

J.M.

Recordar que la Asociación de Amigos del Pueblo Saharaui organizó una semana de concienciación sobre el problema de este pueblo, coincidiendo con la llegada de los niños. Diversas manifestaciones culturales se sucedieron durante la semana, con el único objetivo de sensibilizar a los vecinos de Villarrobledo sobre la problemática del pueblo saharauí, todavía pendiente de un referéndum de autodeterminación. Esta actividad se cerró con la celebración de un espectáculo taurino a beneficio de esta asociación y de la de Familiares de Enfermos Mentales.



La aldea de Cañada Morote se encuentra en una situación de abandono lamentable. Sus calles carecen de pavimento, siendo este sólo el problema más evidente



La Tribuna

# MOLINICOS

*Entre otras cosas, las calles todavía permanecen sin pavimentar*

## Cañada Morote, en situación de abandono

La aldea de Cañada Morote, en Molinicos, se encuentra en una situación de abandono lamentable. Sus calles carecen de pavimento, siendo este el problema más evidente,

según palabras de José Muchamán, que habla en representación de los propietarios de las viviendas, sitas en la mencionada aldea.

**José RODRIGUEZ**

Los propietarios denunciaron al Ayuntamiento hace dos años el estado general de la aldea, y para ello reunieron alrededor de sesenta firmas que fueron entregadas en la Secretaría del Ayuntamiento, porque en la misma Secretaría les hicieron saber que la recogida y presentación de firmas les haría más fuerte su denuncia y petición, pero al año siguiente volvieron al Ayuntamiento a pedir explicaciones de por qué no se había hecho nada, y el alcalde les contestó que en el Ayuntamiento no había constancia de la existencia de tal denuncia y petición.

La aldea de Cañada Morote es el casco de población más antiguo del que se tiene noticia en Molinicos. Está situada en un lugar privilegiado, no sólo por el paisaje sino también por la abundante agua que la abas-

tece y riega su huerta. Estas circunstancias la convierten en visita obligada para muchos turistas que recorren la sierra y buscadores de agua de manantial para llenar sus recipientes, incluso es habitual ver camiones cisternas llenando sus depósitos de agua para transportarla hacia otros lugares en los que padecen escasez.

Por boca de José Muchamán, todos los propietarios de la aldea lamentan, también, el que el carril de acceso a la aldea esté sin asfaltar y no exista tan siquiera un cartel indicativo de entrada a la aldea. Todos los propietarios son conscientes de que estos arreglos son competencia del Ayuntamiento de Molinicos, y se sienten discriminados cuando desde el consistorio se les dice que gozarían de ellos si todos vivieran y estuvieran empadronados en Molinicos, lo que les ofende profundamente

por que son emigrantes o hijos de emigrantes, que vuelven a su tierra cada vez que pueden, mantienen sus casas, pagan impuestos y no dejan que la aldea se venga abajo de forma definitiva.

También saben que el Ayuntamiento recibe subvenciones para este tipo de mejoras, y que la Diputación Provincial tiene la competencia de cubrir los presupuestos para estas mismas mejoras cuando el Ayuntamiento no pueda hacer frente a ellas.

En estos momentos, están pensando en enviar de nuevo la petición al Ayuntamiento y hacerla extensiva a la Diputación Provincial de Albacete, con el ánimo de que el derecho que tienen a la urbanización digna de su aldea sea llevada a cabo en los mismos términos que otras aldeas del término municipal de Molinicos.

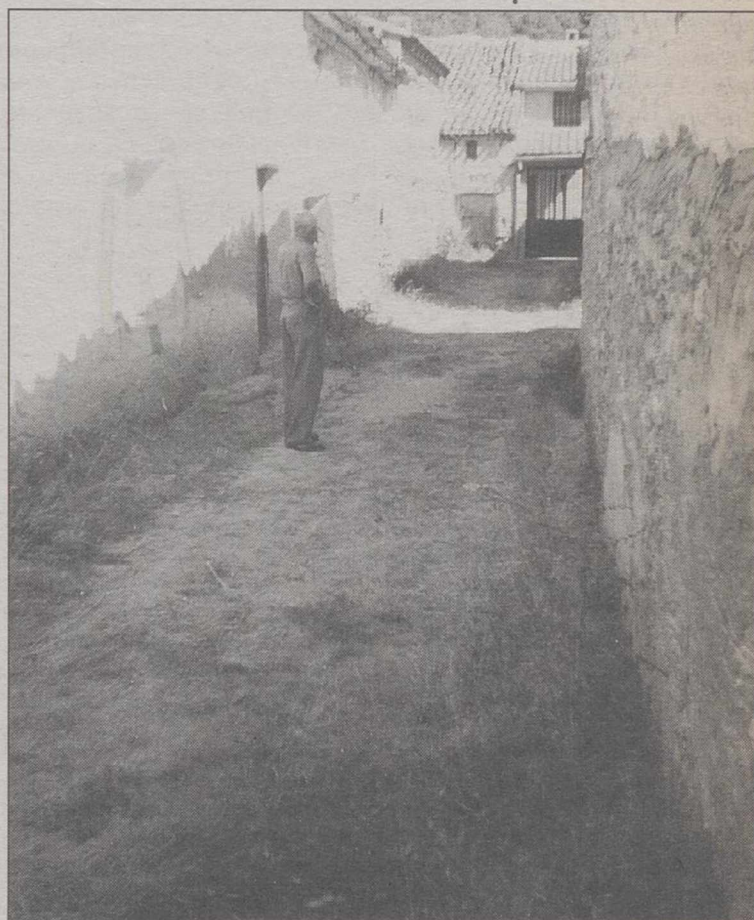

La situación de las calles puede verse en esta fotografía.

## El curso de forja, al que asisten doce alumnos, está entrando en su recta final

**José RODRIGUEZ**

El curso de forja que se está llevando a cabo en Molinicos, y al que asisten un total de doce alumnos, nueve de los cuales son mujeres y el resto hombres, de edades a partir de los dieciséis años, está entrando en su recta final desde que diera comienzo a primeros del pasado junio.

Los alumnos, dirigidos por el maestro D. Ángel Lozano, han aprendido diversas tareas que se desarrollan habitualmente en un taller o fragua, sobre todo han realizado muchas mediciones, han medido casi todo el hierro que se ponía a su alcance, y muchas veces, antes de proceder a cortarlo. Otra de las tareas que destacan es la de soldar, y sienten que no llegan a tiempo a meter el hierro en la fragua pues el curso está próximo a

su fin y no se ha podido habilitar la chimenea de la fragua, que ha sido fabricada por ellos mismos, al igual que el banco de trabajo y otros muebles propios de una herrería, como el soporte del yunque o las perchas para colgar los monos.

Además de haber ido habilitando el taller, han realizado trabajos en el curso de su aprendizaje para cubrir pequeñas necesidades del pueblo de Molinicos, como unas escaleras para subir al escenario de la piscina municipal o unas puertas de acceso a la misma. Por todo ello, se sienten orgullosos aunque insatisfechos "porque quieren aprender más y formarse mejor, pero carecen de tiempo por la poca duración del curso, por lo que esperan que la Junta conceda nuevos cursos en Molinicos desarrollando sus programas de formación ocupacional".



Grupo de profesores y alumnos del curso de forja que se lleva a cabo en Molinicos.

Antonio Callejas será uno de los concejales con mayor peso del nuevo Consistorio, al ocuparse de las áreas referentes a Urbanismo, Industria, Comercio y Servicios



La Tribuna

# HELLIN

*Según el titular de Urbanismo se va a proceder a ampliar esta zona industrial*

## Callejas resalta la importancia del Polígono "San Rafael"

**Antonio Callejas Gallar, responsable de la Concejalía de Urbanismo, destaca algunos de los proyectos más importantes en cuanto a próximas actuaciones del Ayuntamiento, entre los que se encuentra como más significativo el Polígono Industrial "San Rafael", al que se va a prestar una atención preferente. La habilitación de zona de escaparate para empresas, así como la futura creación de la "Ciudad del Transporte", son otros aspectos que resalta.**

**Angel ROMERO GARCIA** *Nuevas ampliaciones*

Antonio Callejas Gallar será uno de los concejales con mayor peso específico del nuevo Consistorio, al ocuparse de las áreas referentes a Urbanismo, Industria, Comercio y Servicios. Desde el primero de septiembre, Callejas se convertirá en uno de los dos ediles con dedicación exclusiva a su trabajo en el Ayuntamiento, comenzando a planificar el futuro urbanístico de Hellín. Uno de los aspectos al que tiene previsto dedicar mayor interés, por lo que puede significar en el resurgimiento económico, es al Polígono Industrial "San Rafael", tanto en lo que se refiere a la superficie inicial del mismo, como a las ampliaciones realizadas y las que se preveen de cara al futuro, confirmando así en declaraciones realizadas al periódico: "Se puede decir que dicho Polígono está llamado a convertirse en "la joya de la corona", por lo que puede representar de cara al futuro --indica-- y por nuestra parte estamos dispuestos a potenciarlo por encima de todo, ya que las perspectivas de futuro para este enclave son muy resaltables, en cuanto a su ubicación y el interés que ha despertado entre el mundo empresarial. Ya hemos comenzado las actuaciones en lo que es el propio Polígono, con la reposición de un cincuenta por ciento de sus puntos de luz, que se encontraban fuera de servicio, también se están limpiado las calles y preparando las zonas verdes para incidir sobre ellas en los próximos meses, en definitiva queremos darle un nuevo aspecto, independientemente de que el Ayuntamiento tenga o no obligación de ello, al ser la titularidad del SEPES ya que deseamos potenciar toda la zona. Próximamente se presentará el nuevo logotipo de la zona industrial "San Rafael" y vamos a seguir incentivándola lo más posible".

Las actuaciones que se están llevando a cabo en el Polígono se realizan paralelas a las efectuadas en la zona de ampliación, cuyas perspectivas nos comenta el edil: "A lo gestionado hasta ahora se une una nueva ampliación, ya concretada, en torno a los cien mil metros cuadrados, que si bien tiene un carácter privado, ya que está destinada a un empresa local, también debe recibir colaboración municipal, especialmente cuando a raíz de la misma podremos conectar esta zona industrial con la carretera de Pozohondo, lo que permitirá darle una salida natural. También se tiene previsto negociar otra ampliación posterior que supondrá otros 250.000 metros, en esta ocasión de carácter municipal, que redondeará el polígono y para la cual ya tenemos un importante número de peticiones, a las que iremos dando entrada, especialmente en lo que se refiere a las de Hellín, ya que nuestra intención es "mimar" al empresario local, en base a los puestos de trabajo que



Antonio Callejas Gallar, responsable del área de Urbanismo en la nueva Corporación.

ello pueda proporcionar. Creo que para el mes de abril ya podremos contar con un aliado importantísimo para

reactivar la economía local, a través de los puestos laborales que se puedan proporcionar por parte de las empresas que

se establezcan en dicho lugar, lo que explica el interés que desde el principio hemos puesto en este asunto".

### La "Ciudad del Transporte" y otros planes de futuro

**A.R.G.**

"Queremos ser consecuentes con el programa de actuación municipal con el que nos presentamos a las pasadas elecciones --indica Antonio Callejas-- y en tal sentido estamos ya estudiando las posibles zonas de acceso a Hellín que nos servirán para dedicarlas al establecimiento de industrias denominadas de escaparate, para lo que podrían emplearse terrenos de la carretera a Elche de la Sierra. Por otra parte también seguimos adelante con la iniciativa de crear lo que denominamos la "Ciudad del Transporte", algo que consideramos de gran importancia debido a la incidencia que este sector tiene. Por lo que respecta

al área de servicios, vamos a efectuar una profunda transformación de algunas dependencias municipales para darles un mayor utilidad, en este sentido estamos remodelando una nave dedicada a talleres, que se localiza en las proximidades del Puesto de Socorro de Cruz Roja. También vamos a desocupar el almacén existente en la misma zona, junto a una superficie comercial, que actualmente se encuentra atestado de objetos, la mayoría inservibles, pasando a ocuparlo de una manera más racional. Por otra parte vamos a prestar una mayor atención a los servicios eléctricos municipales, que gracias al aumento de la plantilla nos permitirá desarrollar una actuación más importante, tanto en

el caso urbano como en pedanías. Para estas barriadas rurales vamos a dedicar la mayor parte de las memorias a realizar dentro de los Planes Provinciales del 99, especialmente en lo que se refiere al asfaltado de calles, que se encuentra bastante postergado ante la necesidad de darle mayor prioridad en el pasado a las zonas industriales. La apertura al tráfico de la calle Benito Toboso, a ser posible antes de la feria, como ya adelantó este medio de comunicación, y la posible privatización del servicio de mantenimiento de parques y jardines, exclusivamente en lo que afecta a la ciudad, para darle una mayor agilidad y eficacia, son otras de las metas que nos hemos fijado".

HELLIN

# El Plan del "Palomar" y el casco histórico, aspectos negativos

A. ROMERO

Cuando la pasada semana referíamos al problema que resultará con la aplicación del Plan Parcial para la zona del "Palomar", no andábamos desencaminados, y así lo reconoce el concejal de Urbanismo: la definición que hacía LA TRIBUNA al llamarlo "patata caliente" es más que justa -exclama Antonio Callejas- pero realmente no existe más remedio que desarrollar esta planificación. Lo que sí vamos a intentar es que las actuaciones sean lo menos gravosas para los ciudadanos que tienen propiedades en esta zona. Hay que tener en cuenta que el coste de la aplicación necesaria es muy fácil que se eleve hasta los mil millones de pesetas y ello representa una importante inversión capital, aunque no habrá más remedio que hacerla si realmente queremos racionalizar esta zona de una vez por todas. Otro de los aspectos que también necesitan una actuación importante es el casco antiguo, especialmente en lo que se refiere a la zona del Castillo, que se encuentra en

franca degradación ante el estado de ruina que presentan numerosas viviendas. Para remediar en lo posible esta situación esperamos poder contar con algunas memorias de los Planes de Empleo, aunque tropezamos con la falta de personal de oficios cualificado,

ya que la mayoría de trabajadores de los que podemos disponer son peones. En el lado positivo se puede situar el proyecto de crear suelo urbano, así como de usos industriales en las pedanías, con el fin darles nuevos alicientes para que los vecinos

que las habitan puedan ubicar en ellas sus propias empresas. La medida ofrecerá más dificultades en los poblados creados por Colonización hace unos años, ante la falta de suelo que se pueda utilizar, pero trataremos de solventarlo como mejor se pueda".



Hellín.

se ampliará el Colegio Público Sra. del Rosario

LT

La Concejalía de Urbanismo aprobaba ayer como en la Comisión de Gobierno celebrada el pasado jueves se otorga la licencia municipal de obras que supondrá el inicio de los trabajos para la construcción del nuevo edificio de aplicación del Colegio Público Sra. del Rosario.

Esta nueva instalación educativa estará ubicada en la calle Rosario López Millán y consistirá de seis unidades, junto con un centro de servicios anexos que el centro docente requiere para ofrecer una educación de calidad.

El presupuesto de estas obras asciende a la cantidad de 58.000.000 de pesetas y las obras correrán a cargo del Ministerio de Educación y Cultura, estado previsto el comienzo de los trabajos en un plazo de tres meses y esperando que estén concluidos a finales del mes de agosto.

Con la futura puesta en marcha de estas instalaciones se mejorarán sustancialmente las condiciones de la enseñanza infantil en dicho colegio público de la ciudad, que actualmente acoge una de las más importantes poblaciones esco-

EUR PLAZ 25 CCM



## Crece el interés.

RENTABILIDAD FINAL ACUMULADA HASTA  
**6,77%\***

El ahorro a plazo fijo de CCM con las mejores ventajas fiscales.

Nuevas ventajas fiscales:

- El 30% de los intereses no tributa.
- Retención fiscal del 18%.
- Y además:
- Alta rentabilidad garantizada todo el período.
- Desde 500.000 ptas. y a 25 meses.
- Sin gastos, ni comisiones.

Contrátelo en cualquier oficina CCM y siga durmiendo tranquilo.

\* Para más de 25 millones de ptas. 6,77% Rentabilidad Final Acumulada. 3,25% Nominal Anual y 3,17% TAE. Intereses al vencimiento. Para 5 millones de ptas. 6,35% Rentabilidad Final Acumulada. 3,05% Nominal Anual y 2,98% TAE. Intereses al vencimiento. Tarifa 15 Agosto '99.



ALMANSA

# El Pleno aprobó la modificación de créditos

Paco MARQUEZ

El comienzo de legislatura registró un Pleno lamentable, con nuevas alusiones a la "judicialización de la política municipal", convirtiéndose ruegos y preguntas en otro pleno paralelo. En el punto más polémico, el PP votó en contra de la modificación de créditos, aunque la medida salió adelante por 11 votos del equipo de gobierno (PSOE-Progresistas) contra 9 del Partido Popular. Además, el PSOE entendió que hubo una grave acusación de "malversación de fondos públicos" desde el PP, para beneficio del alcalde y financiación de la campaña electoral.

El alcalde, Antonio Callado, amonestó con gestos, sin cortar su intervención, a uno de los concejales socialistas (De Pablo), cuando hizo mención al Pantano, sin venir a cuento, y de forma verbal a José Collado (PP), cortando su intervención y advirtiéndole que no toleraría ciertas expresiones, por lo que "más de un concejal va a tener que abandonar los Plenos por formas indebidas".

La verdadera "tormenta política" la originó el debate del expediente de modificación de créditos. Miguel Cuenca (ICAM-NI) intervino para informar del expediente relativo al Presupuesto de 1999, justificándolo en "pequeños excesos de la anterior Concejalía de Fiestas", a cargo de Salvador Alemañy, y por los gastos derivados del aplazamiento de la Embajada noc-



Los "populares" votaron en contra.

turna de las pasadas Fiestas Mayores, por la lluvia y para adquisición de una plataforma elevadora para el Cementerio, para facilitar el acceso a los nichos, además del crédito para la compra y rehabilitación de unos locales para el Centro de Rehabilitación Psicosocial, anunciando el retraso en las partidas de obras en la sede de la policía y en la de alumbrado para el Barrio de San Isidro. La contestación de Fermín Cerdán (PP) fue fulminante: "Es una tomadura de pelo al ciudadano: retrasar las obras en la policía, cuando soportan temperaturas inhumanas en sus instalaciones, no es de recibo; el alumbrado de San Isidro sigue sin recibir subvención. La culpa la tiene el señor alcalde". Añadió que "los pequeños excesos de Alemañy cuestan 18

millones que han ido a la promoción de la campaña electoral del PSOE. Es un despilfarro".

Miguel Cuenca, por su parte, aclaró que al pasar la Feria se arreglaría el tema de policía, al existir otras cuestiones prioritarias. Al final, el alcalde dijo que esta modificación de créditos suponene 93 millones de suplemento y una baja por anulación de partida de gastos por 17 millones.

En ruegos y preguntas, Francisco Pardó rogó al alcalde que exigiera explicaciones a Cerdán por sus acusaciones de "posible malversación de fondos públicos. José Luis Teruel, portavoz del PP, replicó en tono sereno que "no hemos acusado a nadie, esto es sólo un debate político".

## Callado: "Es el último año en el actual recinto ferial"

Paco MARQUEZ

La Feria de Almansa va consolidándose un año más con gran aceptación popular y participación ciudadana. En este sentido, Antonio Callado, alcalde de Almansa manifestó a LA TRIBUNA que "hemos pasado de una Feria de intercambio mercantil a una Feria de masas, de tirón popular. Pero del actual presente, entiendo que no podemos seguir así, y el próximo año tendremos otra ubicación para el recinto ferial (no quiso aventurar dónde), porque el actual se nos queda pequeño. La tendencia a la participación de los últimos tiempos, de colectivos, se ve pasmada también en la Feria Medieval, donde las Comparsas de Moros y Cristianos, se pueden ir añadiendo a tono con ese ambiente, se

está transformando y procuraremos mejorar cada año. A este respecto, los que no conozcan nuestra Feria que nos visiten estos días porque serán bien recibidos y es una invitación que hago de forma general, y a los lectores de LA TRIBUNA en particular".

En definitiva, el debate que nunca se cerró queda abierto, y para el año 2000 se anuncia un nuevo recinto ferial, se supone que más grande, para dar cabida a tantas casetas y posibles nuevas solicitudes. Además, por razones de seguridad, no pueden continuar las aglomeraciones en el recinto.

### Programa para hoy

10,30 horas.- Caseta Mayores. Torneo de dominó y secayó (hasta el 4/9).  
11,00 horas.- Feria Medieval.

val. Hasta las 14,00 horas. Tarde de 17,30 a 23,00 horas.

11,00 horas.- Pista Medieval en el Castillo para menores de 15 años.

12,00 horas.- Desfile de caballos y carruajes alrededor del recinto ferial.

17,00 horas.- Centro de Mayores. Inauguración de la exposición de pintura de Félix Romero (hasta el 5/9).

19,00 horas.- Caseta de la Asociación de Amigos del Caballo. Gimkana ecuestre.

19,30 horas.- Torneo Medieval en el campo de fútbol del Paseo de las Huertas. Servicio de sillas a 200 pesetas.

22,30 horas.- Caseta Centro Mayores. Orquesta Pedro Ruiz.

24,00 horas.- Exhibición en caseta ferial de la Asociación de Amigos del Caballo de "bailes por sevillanas".



Con  
y un poco de suerte...

**PODRÁS GANAR UN LOTE DE LIBROS DE TEXTO PARA EL PRÓXIMO CURSO 1.999/2.000**

Compra ya los libros de texto de tus hijos, en cualquiera de las librerías relacionadas seguidamente y entrarás en el sorteo de 20 lotes para el curso 1.999/2.000.

- El concurso consiste en el sorteo de 20 lotes de libros de texto de infantil, primaria y secundaria para el curso 1.999/2.000.
- El premio máximo se establece en 15.000 ptas. por lote.
- El sorteo se celebrará ante Notario el próximo día 8/10/99, en la sede de La Tribuna de Albacete (Paseo de la Cuba, 14).
- La relación de premiados se publicará en el diario La Tribuna de Albacete el día 9/10/99, así como el lugar, fecha y hora de la entrega de los mismos.
- Para participar en el concurso, se deberá rellenar el cupón que figura en esta misma página y depositarlo, dentro de un sobre, en las urnas que a tal efecto estarán en las librerías participantes en esta promoción o entregarlo en la sede de La Tribuna, Paseo de la Cuba, 14. En el sorteo deberá figurar, necesariamente, "Concurso LA TRIBUNA-LIBROS". Cada sobre solo podrá contener un cupón.
- Los cupones deberán ir cumplimentados en su totalidad y aquellos que resulten premiados deberán acreditar la compra en cualquiera de las librerías detalladas al pie, mediante ticket o factura de compra de fecha anterior al día de celebración del sorteo.
- Entrarán en el sorteo todos los cupones que se reciban hasta las 14.00 horas del día 8/10/99 y que cumplan los requisitos antes mencionados.
- No podrá participar en el concurso los empleados de La Tribuna de Albacete ni de las librerías participantes, ni sus familiares directos.
- No podrá haber más de un cupón premiado por persona.

Librería **E.G.B.**  
Antonio Machado, 23  
Tel.: 967 230 607  
02003 Albacete

Librería **JOSE**  
Santiago, 12  
Tel.: 967 601 195  
02005 ALBACETE

Librería **HERSO**  
Dionísio Guardiola, 18  
Tel.: 967 507 157  
02002 Albacete

Librería **LOS PICOS**  
Rosario, 33  
Tel.: 967 216 341  
02001 Albacete

Librería **POPULAR**  
Octavio Cuartero, 12-11  
Tel.: 967 225 863  
02003 ALBACETE

La Tribuna  
de Albacete

Nombre -----

Apellidos -----

Dirección -----

Teléfono -----

Provincia -----

D.N.I. -----

CONCURSO LIBROS DE TEXTO 1.999/2.000

El Gobierno quiere elevar el gasto en I+D hasta el 1,2% del Producto Interior Bruto

# La Tribuna de Economía

En la provincia hay ocho Centros para el Empleo de la Mujer (CIEM)

## El autoempleo, una opción para las mujeres que buscan trabajo

T.R.

Las mujeres interesadas en autoemplearse cuentan con una convocatoria específica de ayudas, que bajo el título "Empezar en Femenino" tiene como objetivo fomentar la inserción laboral de las mujeres como trabajadoras por cuenta propia. De esta forma, el Instituto de la Mujer, a través de la Orden de 7 de mayo de 1999 publicada en el BOE del 25 de mayo, convocó la cuarta edición de ayudas al autoempleo en diferentes regiones españolas, cuyo plazo de presentación de solicitudes finalizó a finales del mes de junio.

Con esta normativa el Instituto de la Mujer pretende estimular la actividad emprendedora femenina.

En este sentido, las ayudas están dirigidas a mujeres que realicen una actividad por cuenta propia y la cuantía máxima será de un millón de pesetas. No obstante, esta cantidad se podrá ampliar dependiendo de la disponibilidad de crédito para promover el autoempleo de las mujeres en las zonas españolas de objetivo 1: Andalucía, Asturias, Canarias, Cantabria, Castilla-La Mancha, Castilla y León, Comunidad Valenciana, Extremadura, Galicia, Murcia, Ceuta y Melilla.

Las subvenciones estarán financiadas conjuntamente entre el Instituto de la Mujer y el Fondo Social Europeo.

Por otra parte, se concederán ayudas por un importe máximo de un millón de pesetas a cada trabajadora autónoma hasta un total de cerca de 32 millones. Esta cantidad se podrá ampliar dependiendo de los anteriores factores, pero fuera del ámbito 1, es decir, en las comunidades de Aragón, Baleares, Cataluña, Madrid, Navarra, País Vasco y La Rioja.

Los requisitos necesarios para acceder a estas ayudas son: ser mujeres que hayan creado su puesto de trabajo, y que su actividad se encuadre dentro de los denominados "nuevos yacimientos de empleo".

Otra condición requerida es la subvención de los gastos generados en el período de creación de ese puesto de tra-

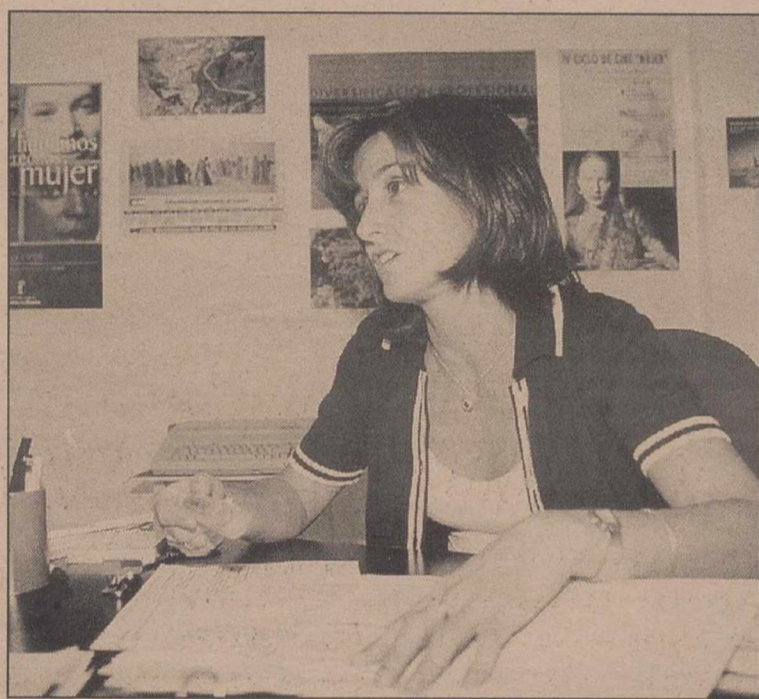

Elena Ramírez ofrece asesoramiento e información a las mujeres. JESUS MORENO

bajo y que son necesarios para ejercer la actividad, como los de puesta en marcha, gastos corrientes, de personal, de funcionamiento o de desarrollo de la actividad. En dichas subvenciones se excluyen los gastos derivados de inversiones en bienes muebles o inmuebles.

Las actividades que podrán ser subvencionadas son los servicios de proximidad: ayuda a domicilio a las personas mayores y con minusvalías, guarderías de niños, asistencias a los jóvenes en dificultad, seguridad de edificios de viviendas, y mantener los comercios de

proximidad en las zonas rurales y en los barrios periféricos; todas aquéllas que impliquen a los medios audiovisuales, ocio y cultura, y la mejora de las condiciones de vida: renovación de barrios y viviendas antiguos; así como el desarrollo de transportes colectivos locales y la protección del medio ambiente: mantenimiento de zonas rurales y de espacios públicos, tratamiento de zonas rurales y de espacios públicos, de aguas y saneamientos de zonas contaminadas, control de normas de calidad y equipamientos que

El Instituto de la Mujer ofrece ayudas y premios a las mujeres que deseen montar su empresa

ahorren energía.

De estas ayudas y otras que a continuación relataremos, las mujeres interesadas pueden obtener más información y asesoramiento dirigiéndose a los distintos Centros Integrados para el Empleo y la Igualdad de Oportunidades de la Mujer (CIEM) distribuidos por toda la comunidad autónoma de Castilla-La Mancha hasta un total de 38, siete de ellos ubicados en la provincia de Albacete.

Fuera de esta convocatoria de ayudas específica para todas las mujeres que deseen autoem-

### 250 mujeres crearon su propia empresa el pasado año gracias al programa NOW

Un total de 250 mujeres crearon su propia empresa durante el pasado año gracias a su participación en el programa NOW "De emprendedora a empresaria", coordinado conjuntamente por el Consejo Superior de Cámaras y el Instituto de la Mujer.

Este proyecto busca fomentar la aparición de vocaciones empresariales entre las mujeres. Para ello aporta atención personalizada con formación empresarial selectiva y de corta duración (48 cursos con una duración media de 20 horas a los que han asistido 813 mujeres) y una asistencia técnica poco convencional, centrada en servicios colectivos de autodiagnóstico y gestión dirigida individual.

Como principal novedad, fomenta la creación de redes de cooperación e intercambio de conocimiento entre las emprendedoras.

Durante el pasado año, más de 3.400 mujeres, de las que 3.200 han recibido algún tipo de apoyo, han utilizado los "Servicios NOW". Las Cámaras de Comercio e Industria han atendido más de 11.000 consultas, la mayoría surgidas de los 1.844 proyectos que las mujeres participantes han elaborado.

El perfil medio de la mujer que se acerca a los servicios NOW de las Cámaras nos sitúa ante personas con más de veinticinco años, buena formación académica y que llevan en paro aproximadamente un año.

plearse, el Gobierno de Castilla-La Mancha cuenta con otra Orden de ayudas al autoempleo, que si bien es con carácter general para hombres y mujeres, impone menos requisitos para acceder a las mismas a este último colectivo.

Dicha Orden, con fecha del 4 de marzo del 99 regula la concesión de ayudas económicas para aquellos proyectos que tengan por finalidad la incorporación como trabajadores autónomos de colectivos con dificultades para el acceso al mercado de trabajo o para la generación de una nueva actividad económica y empresarial.

#### Requisitos

Los beneficiarios de estas subvenciones deben reunir los siguientes requisitos: ser poseedor de un título de aval-autoempleo; en caso de no contar con dicho aval también podrán acceder a estas ayudas las mujeres que emprendan una actividad empresarial por cuenta propia, los jóvenes menores de 30 años para actividades en las que previamente se hayan formado ocupacional o académicamente, con un mínimo de 150 horas lectivas, o tengan una experiencia profesional en el sector de, al menos dos años, discapacitados con una minusvalía de al menos el 33% y mayores de 45 años que sean parados de larga duración.

Conviene aclarar que los proyectos incluidos en los sectores comercial y textil-confección no tendrán preferencia, o quedarán en último lugar, en relación al resto de sectores o actividades en cuanto a la asignación de recursos presupuestarios.

En este sentido se establecen dos tipos de ayuda: A) Ayudas para la inversión, que consistirá en una subvención de hasta el 40% de la inversión, con un máximo de 2.000.000 pesetas, pudiendo alcanzar hasta 2.500.000 para inversiones en Innovación y Desarrollo que hagan de la nueva actividad a emprender un proyecto novedoso y de tecnología avanzada; B) Ayudas para el inicio de la actividad, que consiste en la subvención durante los 18 primeros meses de la actividad de las cuotas (Pasa a la pág. siguiente)

## AYUDAS Y PREMIOS PARA LAS MUJERES INTERESADAS EN AUTOEMPLEARSE

(Viene de la pág. anterior) al régimen de la Seguridad Social o Mutualidad que corresponda en las siguientes cuantías: el 75% en el primer semestre, el 50% el segundo semestre y el 25% el tercero.

Por otro lado, según informó la economista del CIEM de Albacete, Elena Ramírez Valiente, el Ministerio de Trabajo y Asuntos Sociales, a través del Instituto de la Mujer, ha convocado, a través de la Orden de 24 de junio publicada el 13 de julio en el BOE, los premios a las iniciativas empresariales de mujeres rurales del proyecto "Red GEA: Iniciativas empresariales de las mujeres en el medio rural".

Podrán acceder a esta convocatoria de premios: 1) Las mujeres que habiendo participado, al menos, en una de las acciones previstas en el proyecto adherido a la Red GEA de su comunidad autónoma, hayan creado su empresa en el período comprendido entre enero de 1998 y la finalización del plazo de admisión de solicitudes; y 2) las mujeres emprendedoras que hayan asistido a los cursos de formación impartidos dentro del proyecto GEA y que hayan finalizado la elaboración de su Plan de Empresa.

A este respecto, Elena Ramírez aseguró que en el caso de la provincia de Alba-

cete las mujeres susceptibles de concurrir a estos premios son las que han asistido a las cinco acciones formativas del proyecto GEA que se han llevado a cabo a través del CIEM de Albacete capital y de otras tantas que se han desarrollado en los otros seis CIEM que hay en la provincia.

En concreto en el CIEM de Albacete se han realizado dos cursos monográficos intensivos de un día de duración; otros dos de una semana de duración (con 25 horas lectivas) y otro a distancia que se está desarrollando en la actualidad, y en el que participan siete mujeres emprendedoras que a lo largo de cinco meses deberán elaborar un plan de empresa.

**Red GEA**

Los once proyectos adheridos a la Red GEA son los siguientes: Andalucía (Proyecto "Vivem"); Asturias (Proyecto "Del negro al verde"); Canarias (Proyecto "Arena NOW"); Castilla y León ("GEA de Castilla y León"); Castilla-La Mancha ("GEA de Castilla-La Mancha"); Extremadura ("GEA de Extremadura"); Galicia (Proyecto "Red Ilma"); Murcia ("Aljibe-GEA"); Valencia ("Raim") y Femur ("GEA de Femur").

La dotación económica es de once premios por importe de



Economista del CIEM.

1.500.000 pesetas cada uno, a la especialidad de "Mujeres empresarias" del medio rural para cada una de las entidades adheridas a la Red GEA; y once premios de 750.000 pesetas a la especialidad de "Proyectos de Mujeres Emprendedoras" del medio rural para cada una de las entidades adheridas a la Red GEA.

En la misma línea se sitúa la convocatoria de los premios "Iniciativas Empresariales de Mujeres del proyecto GEA Castilla-La Mancha, convocada por la Consejería de Bienestar Social. La finalidad de estos premios es incentivar los proyectos empresariales y las

La cuantía de la ayuda suele rondar el millón de pesetas por mujer

empresas de mujeres en el mundo rural y favorecer la consolidación de las empresas de mujeres de Castilla-La Mancha. Podrán optar las empresas de mujeres que reúnan los siguientes requisitos: ejercer su actividad en la comunidad autónoma de Castilla-La Mancha, estar legalmente constituidas, bien como sociedades mercantiles, cooperativas o como empresarias individuales; que todas las personas que ejerzan funciones de responsabilidad o directiva sean mujeres; en el supuesto que la solicitud la formule una persona jurídica, el 100% del capital social debe pertenecer a muje-

res y estar al corriente de las obligaciones fiscales y laborales ante la Administración. En la modalidad de mujeres emprendedoras podrán participar todas aquellas que presenten proyectos de creación de empresas agrícolas, industriales o de servicios, no iniciados a la fecha de presentación de la solicitud.

Como en la anterior convocatoria, el plazo de presentación de instancias finalizará el día 30 de septiembre.

Se otorgarán los siguientes premios: Tres premios de 1.000.000 de pesetas para cada una de las empresas seleccionadas y seis premios de 775.000 pesetas para cada uno de los proyectos de creación de empresa.

Asimismo, para la adjudicación de los premios se tendrán en cuenta los siguientes criterios: que los proyectos o empresas pertenezcan a sectores incluidos en los nuevos yacimientos de empleo, o a sectores donde la mujer tradicionalmente se encuentre sobrepresentada; se valorará la viabilidad técnica, económica y financiera de la empresa o proyecto empresarial, la incidencia del proyecto en la economía y desarrollo de la zona, el aprovechamiento de recursos naturales, del patrimonio histórico-cultural y el respeto al entorno, así como el número de empleos creados.

## OFERTAS DE EMPLEO

**SOLUCIONS QUÍMIQUES ESLO, S.A.**

Compañía fabricante a nivel nacional, con más de 25 años de experiencia en el mercado de productos químicos especiales para la construcción: aditivos, morteros, adhesivos y masillas, hidrófugos, impermeabilizantes, desencofrantes, tratamientos de pavimentos, pinturas, desincrustantes, etc.

**NECESITA 1 COMERCIAL**

CON O SIN EXPERIENCIA PRÉVIA  
Zona a cubrir: Toda la provincia de Albacete

**SE OFRECE:** • Incorporación inmediata • Formación a cargo de la empresa  
• Soporte técnico permanente • Ingresos superiores a 3.500.000 ptas. anuales  
• Fijo + comisiones.

**PERFIL HUMANO IDEAL:** • Edad de 23-35 años • Estudios nivel medio • Aptitudes para integrarse en el mundo de la venta • Residencia en la zona de trabajo  
• Coche propio • Dedicación exclusiva • Se valorará la experiencia y conocimientos del ramo, no imprescindible.

Interesados llamar al (972) 88.74.09 (5 líneas), preguntar por Srta. Imma. Horario de oficina.

**(RENATO BALESTRA, BASILE, CERRUTI,...)**

Grupo Internacional de Gran prestigio en Complementos de Moda y Ropa Interior selecciona para ALBACETE

**FRANQUICIADO/A**

- Riesgos inexistentes.
- Devolución de inventarios.
- Márgenes muy superiores.
- Fabricación propia.
- Gastos mínimos.
- Local a partir de 25 m<sup>2</sup>.
- Con mobiliario gratuito.
- Pequeña inversión necesaria.

Para concertar entrevista en Albacete llamar al Tel. 93 253 08 13

**EMPRESA DE AMBITO NACIONAL PARA SU DELEGACION DE ALBACETE SELECCIONA**

**2 REPARTIDORES-COMERCIALES**

**SE REQUIERE:**

- Buena presencia.
- Vehículo propio.
- Capacidad de trato y comunicación.

**SE OFRECE:**

- Ingresos demostrables de 250.000/350.000 Ptas/mensuales.
- Trabajo estable.
- Cobro diario.
- Posibilidad real de promoción a corto plazo.
- Incorporación inmediata.

Interesados presentarse lunes 30 y martes 31 de 11 a 14 y de 18 a 20 horas en C/ Paseo de la Cuba, 21, 1º-C.

**Fenix System**

(El reciclaje ofimático ofrece una excelente rentabilidad)

**FENIX SYSTEM**

selecciona **COLABORADOR/ES** para ALBACETE Y PROVINCIA

Implantarán y desarrollarán reciclaje ofimático junto con otras actividades afines. Mercado potencialmente ilimitado. Formación inicial y asistencia continuada. Beneficios muy altos. Necesaria inversión.

Para entrevista en Albacete llamar tlfno.: 93 253 08 33

**OFERTA EMPLEO**

Mayorista de construcción necesita hombre de 18 a 20 años, imprescindible carnet de conducir B1, buena presencia y dotes comerciales (no importa experiencia). Interesados llamar al Tlfno.: 967 52 38 31

**BEST HOUSE**

**BEST HOUSE INMOBILIARIA INTERNACIONAL** con más de 70 agencias en España selecciona **DIRECTOR/A** de agencia para ALBACETE

Estatuto independiente. Formación completa. Pequeña inversión necesaria. Altos beneficios demostrables. Para entrevista en Albacete llamar al Tel.: 93 253 08 07

**23 PLAZAS AYUNTAMIENTO VILLARROBLEDO**

Oferta de Empleo Público

**FUNCIONARIO CARRERA**  
1 Pl. Bombero  
4 Pl. Auxiliar

**PERSONAL LABORAL**  
3 Pl. Conductor  
11 Pl. Conserje  
1 Pl. Jardinero Capataz  
2 Pl. Jardinero Peón  
1 Pl. Albañil

**B.O.E. 13/7/99**

Información **900 100 145**  
Llamada Gratuita

**Sáquele dinero a las piedras**

**ACTIVIDAD SIN COMPETENCIA**

Cerca de 70 Concesiones en España. Negocio Independiente y sin gastos. Beneficios inmediatos. Pequeña inversión.

Para solicitar entrevista en Albacete llamar al Tel. 93 253 08 18

**EMPRESA NACIONAL SELECCIONA PARA SU DEPARTAMENTO DE INFORMACION Y ATENCION AL CLIENTE**

**8 SRAS/SRTAS DE 25 A 45 AÑOS**

**SE REQUIERE:**

- Capacidad de trato y comunicación.
- Seriedad y responsabilidad.

**SE OFRECE:**

- Sueldo fijo, alta en S.S.R.G.
- Trabajo en oficina.
- Jornada laboral de 5 horas.
- Formación a cargo de la empresa.
- Posibilidad de promoción a corto plazo.
- Excelente ambiente de trabajo.

Interesadas presentarse lunes 30 y martes 31 de 11 a 14 y de 18 a 20 horas en C/ Paseo de la Cuba, 21, 1º-C.

**ANUNCIE AQUI SUS OFERTAS DE EMPLEO**

**La Tribuna de Albacete**

Las ocho mayores aumentaron el 25% el número de sus habitaciones en 1998

# Fuerte expansión de las cadenas hoteleras españolas

MADRID. (Efe).— Las ocho mayores cadenas hoteleras españolas aumentaron el 25 por ciento su número de habitaciones el año pasado, al pasar de 132.454 en 1997 a 165.125 en 1998, según datos de la revista estadounidense "Hotels", que publica una clasificación de las empresas del sector.

Estas compañías incrementaron también su número de hoteles, que pasaron de 636 a 699 establecimientos, lo que supone un crecimiento del 11 por ciento respecto a 1997.

Ocho cadenas hoteleras españolas aparecen entre las cien primeras de la clasificación: Sol Meliá, en el puesto decimotercero, Riu Hotels, en el número 34, Iberostar (42), Husa Hotels (47), Barceló Hotels (52), Occidental Hotels (69), Tryp Hotels (77) y Fiesta Hotels (82).

Sol Meliá incrementó el año pasado en 13.227 su número de habitaciones, hasta alcanzar las 65.586, lo que supone un crecimiento del 25 por ciento, gracias a la incorporación de 22 nuevos hoteles.

La cadena hotelera Riu experimentó un crecimiento del 11 por ciento, al pasar de 18.100 habitaciones en 1997 a 20.150 en 1998, con la apertura de cuatro nuevos hoteles.

Iberostar incorporó 11 nuevos hoteles y aumentó en 10.519 su número de habitaciones, que pasaron de 7.346 en 1997 a 17.865, lo que supone un incremento del 143%.

Husa Hotels creció el 16 por



Las compañías incrementaron también su número de hoteles en un 11%.

ciento en número de habitaciones, con 2.293, procedentes de sus 11 nuevos establecimientos, con lo que suma un total de 16.147 habitaciones.

Barceló fue la que más creció porcentualmente entre las compañías españolas situadas en los cien primeros puestos, con el 27 por ciento, ya que incorporó 2.973 habitaciones, repartidas entre sus 17 nuevos hoteles, que elevaron el número total a 14.063.

Occidental Hotels fue la única cadena española en la que

decrecieron tanto el número de habitaciones, que pasaron de 12.125 en 1997 a 11.106 en 1998, el 8 por ciento menos, como el de hoteles, que descendió de 49 a 46.

Tryp Hotels creció el 26 por ciento, con 2.170 nuevas habitaciones procedentes de sus 12 nuevos hoteles, con lo que suma un total de 10.500.

Por último, Fiesta Hotels elevó el 5 por ciento su número de habitaciones, con la incorporación de 458, aunque la compañía no aumentó la can-

tidad de hoteles.

En la clasificación, que incluye 300 cadenas hoteleras, aparecen otras cinco firmas españolas: NH Hotels, que ocupa la posición 102 con 8.100 habitaciones; Paradores de España, en el puesto 157 con 5.000 habitaciones; Princess Hotels, que alcanza la posición 168 con 4.647 habitaciones, a pesar de que la cadena se creó en 1998; Hoteles Hesperia, en el puesto 182, con 4.034 habitaciones, y Confortel Hoteles, en el 238, con 2.900.

## Un total de 114 empresas han contactado con socios extranjeros a través de la "euroventanilla"

MADRID. (Europa Press).— Un total de 114 empresas españolas han contactado con socios extranjeros a través de la "euroventanilla" del Consejo Superior de Cámaras de Comercio (CSCC), quien ha puesto en marcha este nuevo programa informático para impulsar la cooperación empresarial internacional.

El nuevo instrumento ha permitido, en tan sólo seis meses, la difusión a través de la red cameral de más de 2.000 ofertas de cooperación de empresas europeas que desean ponerse en contacto con empresas españolas. Este sistema también ofrece a las empresas de nuestro país la oportunidad de difundir sus mensajes de búsqueda de socios extranjeros para la cooperación comercial, tecnológica o empresarial. Para poder participar, las empresas interesadas deben acudir a la Cámara de Comercio de su demarcación y facilitar los datos necesarios para la difusión de la solicitud de cooperación a través de la base de datos internacional.

### Primeros frutos

Esta iniciativa está siendo bien acogida por las empresas. Sus primeros frutos se han materializado en acuerdos con inversores extranjeros en distintos sectores: agricultura, operaciones comerciales con industrias alimentarias españolas, así como la subcontratación en el ámbito de la construcción.

Esta herramienta informática permite la selección de las ofertas por sectores de actividad (metalúrgico, agroalimentario, etc...) para facilitar una búsqueda personalizada de la información, adaptada a las necesidades de la compañía.

### Iniciativa comunitaria

La euroventanilla es un proyecto basado en la iniciativa comunitaria de cooperación empresarial de la Comisión Europea y tiene por objetivo facilitar el acceso a las pymes a las ayudas comunitarias y fomentar su internacionalización.

Un total de 46 Cámaras de Comercio son miembros de la red de Centros Europeos de Información Empresarial, coordinados por el Euro Info Centre del Consejo Superior de Cámaras. Su misión es apoyar la europeización e internacionalización de las pymes del área de demarcación de la Cámara, asesorándolas sobre todos los programas e iniciativas europeas de su interés.

# Fomento asegura que los peajes en las autopistas se han reducido hasta un 50%

MADRID. (Europa Press).— El Ministerio de Fomento anunció ayer sábado que los peajes que se pagan en las principales autopistas se han reducido hasta un cincuenta por ciento de media entre 1997 y 1999, lo que ha permitido situar los peajes en España en la media europea, entre 9 y 10 pesetas frente a las 18 pesetas que se pagaban antes del año 1997.

Las negociaciones con distintas empresas concesionarias de autopistas han permitido esta reducción de precios que, según el Ministerio de Fomento, contrasta con las políticas que se llevaron a cabo en el periodo 1982-1996, en que se ampliaron los plazos concesionales sin contraprestación para los ciudadanos.

En 1999, el tramo de la autopista Mollins de Rei-Martorell ha sufrido la mayor reducción,

con un 32,4 por ciento para vehículos ligeros y pesados. Otras rebajas han sido las de los tramos comprendidos entre Martorell-S.Sadurni (36,1 por ciento); Molins de Rei-S.Sadurni (39,3 por ciento); Martorell-Gelida (66 por ciento) y Molins de Rei-Gelida (56,2 por ciento).

### AVE Madrid-Segovia

En otro orden de cosas, el Ministerio de Fomento ha ampliado a 60 días hábiles el plazo de presentación de alegaciones al estudio informativo del trazado del Tren de Velocidad Alta en el tramo entre las provincias de Madrid y Segovia, según informó la Subdelegación del Gobierno en Segovia.

La Subdirección General de Planes y Proyectos de Infraestructura Ferroviaria comunica



Entre 1997 y 1999 los peajes se sitúan en la media europea, según Fomento.

que "el estudio informativo complementario del proyecto Nuevo Acceso Ferroviario al Norte y Noroeste de España

tramo Madrid-Segovia se ha ampliado a 60 días hábiles". El plazo, por tanto, termina el próximo 20 de octubre.

Con una fuerte implicación del sector privado en la ejecución de este gasto

# El Gobierno quiere elevar el gasto en I+D al 1,2 por ciento del PIB

MADRID. (Agencias).- El Gobierno se ha fijado como objetivo alcanzar en el 2003 un gasto en I+D que represente el 1,2 por ciento del PIB -frente al 0,94 por ciento en 1998-, así como incrementar la participación del sector empresarial en el gasto del 49 por ciento actual hasta el 60 por ciento del total, según consta en el Plan Nacional de Investigación Científica, Desarrollo e Innovación Tecnológica (2000-2003), al que tuvo acceso Europa Press.

El Plan, enviado por el Ejecutivo al CES para que lo someta a dictamen, prevé que el gasto en I+D e innovación tecnológica alcance el 2 por ciento del PIB, con una fuerte implicación del sector privado en la ejecución del gasto, superando el 76 por ciento en el 2003, dado que la innovación tecnológica se ejecuta fundamentalmente en las empresas.

Asimismo, se ha marcado como principales objetivos elevar del 12 al 25 por ciento el porcentaje de empresas innovadoras; crear 100 nuevas empresas de base tecnológica a partir de centros públicos de I+D; elevar de 3,3 a 4,5 el número de investigadores por 1.000 de población activa y de 5,5 a 7 el personal de I+D por 1.000 de población activa; crear 1.000 nuevos contratos y plazas de investigador en el sistema público de I+D e insertar 500 doctores en el sector empresarial.

Para el logro de estos objetivos el Plan contempla una serie de medidas orientadas a promover las actividades de I+D e innovación tecnológica en las empresas, con el fin de elevar su competitividad para que puedan desempeñar un papel protagonista en el desarrollo del sistema español de ciencia-tecnología-empresa.

Previsiblemente, en 1999 España superará por primera vez en su historia el 1 por ciento de gasto en I+D respecto del PIB, según el documento remitido al CES.

En líneas generales, con este Plan el Ejecutivo trata de acercar la tecnología al desarrollo de productos, procesos y servicios en una fase anterior a las de ingeniería o comercialización de los mismos; robustecer las unidades de interfaz existentes entre el sector público y el empresarial e involucrar más estrechamente a las empresas españolas, con especial atención a las pymes, en actividades innovadoras.

## Instrumentos financieros

En cuanto a los instrumentos financieros para apoyar la investigación científica y el desarrollo tecnológico, el Plan

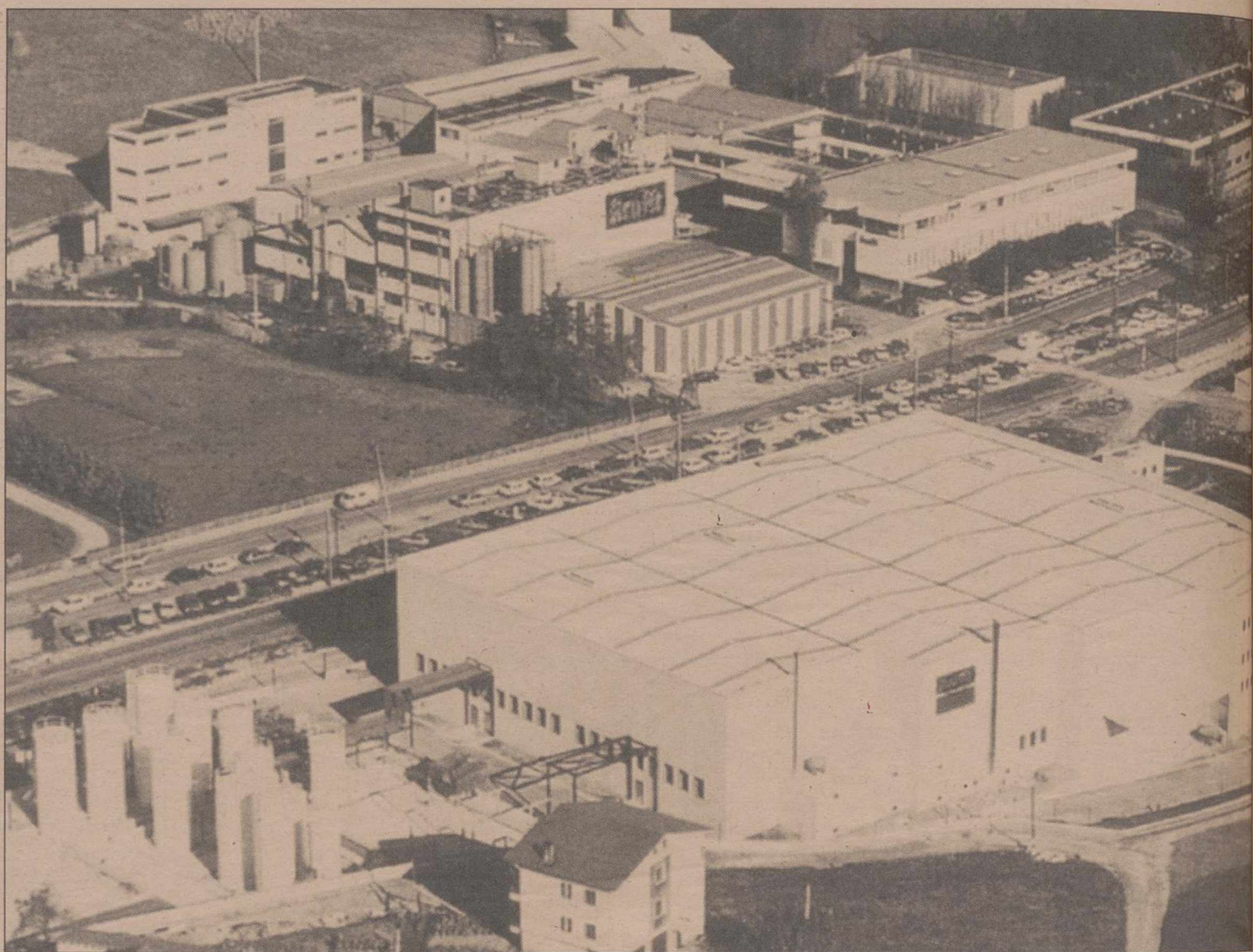

El Ejecutivo trata de acercar la tecnología al desarrollo de productos, procesos y servicios en una fase anterior a las de ingeniería o comercialización.

contempla subvenciones, créditos, fondos de arranque, fondos de coinversión e incentivos fiscales, facilitando la desgravación fiscal en el Impuesto de Sociedades, de la que no determina el porcentaje.

La evaluación del cumplimiento de este impuesto pone de manifiesto que el porcentaje realmente desgravado respecto al que correspondería por la actividad de I+D en el sector privado es muy bajo.

La aplicación combinada de diversos instrumentos financieros deberá ser compatible con los máximos de ayudas de Estado establecidos por la Comisión Europea.

## Políticas de la UE con las que debe haber coordinación

En el contexto europeo existen dos políticas de la UE con las que el Plan debe coordinarse de forma más efectiva:

la política de I+D e innovación que se ejecuta a través del Programa Marco de I+D y la política de desarrollo regional a través de los Fondos Estructurales.

Las áreas científico-tecnológicas consideradas en el Plan son biomedicina, biotecnología, tecnologías de la información y las comunicaciones, materiales, procesos y productos químicos, diseño y producción industrial, recursos natu-

rales, recursos y tecnologías agroalimentarias y socioeconómicas.

Las áreas sectoriales consideradas en el documento son aeronáutica, alimentación, automoción, construcción civil y conservación del patrimonio, defensa, energía, espacio, medioambiente, sociosanitaria, sociedad de la información, transportes y ordenación del territorio y turismo, ocio y deporte.

## Identificación de procedimientos concretos de cooperación con las comunidades autónomas

Uno de los objetivos del Plan es avanzar en la identificación de procedimientos concretos de cooperación con las comunidades autónomas, en el marco que ofrece la Ley 13/86, que creó el Consejo General de la Ciencia y la Tecnología para promover la coordinación general de la I+D.

El Plan Nacional de Investigación Científica trata de definir una estrategia global que incluya todas las actuaciones públicas gestionadas por los diferentes departamentos ministeriales con competencias en I+D y que se financian con cargo a los Presupuestos Generales del Estado o mediante otros recursos extrapresupuestarios (fondos estructurales de la UE, recuperaciones de créditos a empresas, etc.) y comprende, por tanto, todas las actuaciones en este ámbito, desde la investigación básica hasta la innovación tecnológica.

Los Presupuestos Generales del Estado para 1999 recogían una dotación de 460.002,7 millones de pesetas para el conjunto de programas que engloban los créditos destinados a financiar la política científica y tecnológica.

Con todo esto como se ha expuesto el Gobierno pretende como objetivo alcanzar en el 2003 un gasto en I+D que represente el 1,2 por ciento del PIB y a la vez incrementar la participación del sector empresarial en el gasto del 49 por ciento actual hasta el 60 por ciento del total, según consta en el Plan Nacional de Investigación Científica, Desarrollo e Innovación Tecnológica (2000-2003). Igualmente, se ha marcado como principales objetivos elevar del 12 al 25 por ciento el porcentaje de empresas innovadoras y crear 100 nuevas empresas de base tecnológica a partir de centros públicos de I+D.



MERCADO CONTINUO

Contratación en Euros

Table with columns: Ant., Ult., Pesetas, Dif./S., Dif./S.%, Max/S., Min/S., Vol./S., Nom, Valor, Ant., Ult., Pesetas, Dif./S., Dif./S.%, Max/S., Min/S., Vol./S. Rows include various companies like FERROVIAL, FILO, RED ELECTRI, etc.

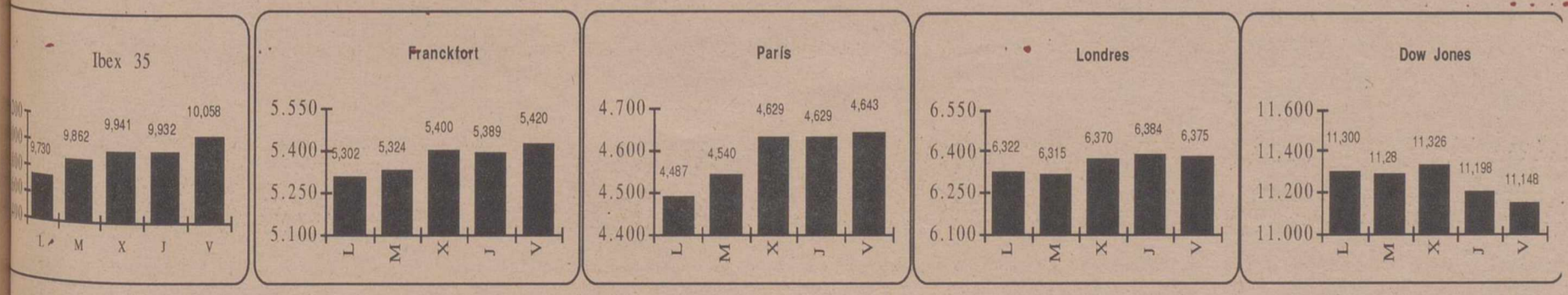

FONDOS DE INVERSION  
GESTION DE PATRIMONIOS  
S.I.M. Y S.I.M.C.A.V.

Beta Capital logo and text: SOCIEDAD DE VALORES Y BOLSA, S.A. A L B A C E T E

EDICIONES GRAFICAS ALBACETE





# BOLSA ASI SERA LA SEMANA

## Adaptación al medio

Beta Capital Albacete

La Bolsa no es distinta a cualquier otro mercado al que nos aproximemos. Una lonja, una plaza donde se venda carne o pescado, o un rastro donde se compran y venden monedas antiguas y sellos. Unos ganan y otros no ganan o pierden, ¿cuál es el secreto?. No sé, lo cierto es que hay montañas de libros sobre cómo ganar dinero en cualquier cosa, pero no creo que ahí esté la clave. Lo que es una ley natural es que, aquellos que sobreviven son los que son capaces de adaptarse, y en Bolsa también.

Si analizamos lo ocurrido en este verano que ya se acerca a su fin, comprobaremos que aquellos que vendieron en la zona 10400-10500 y volvieron a comprar mil puntos después, han ganado la partida. Ya se que ahora parece fácil, pero desde estas páginas les fuimos aconsejando que en esos niveles tuvieran cuidado y aligeraran sus carteras o al menos que fueran muy selectivos, y a pesar de las caídas posteriores les hemos recomendado tomar posiciones a lo largo de las cesiones producidas en valores de solvencia y de primera fila.

En la situación actual en la que un inversor vuelva de vaca-

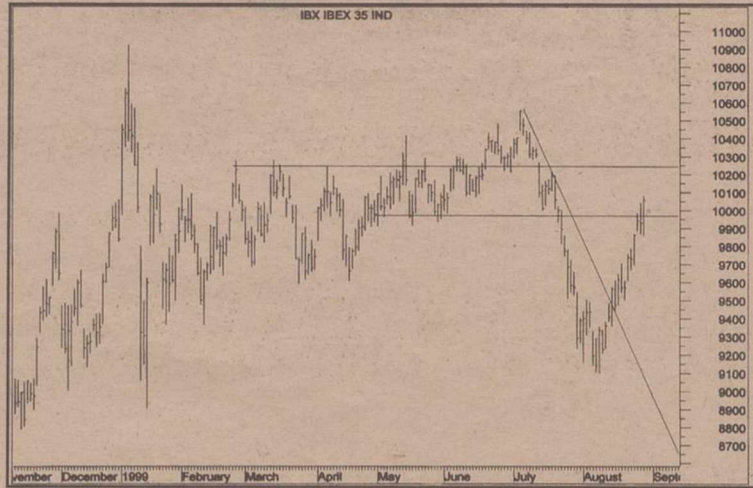

ciones pensando que agosto sería como el año anterior, un verdadero desastre, se encontrará con un mercado alcista y preparado para recibir su dinero fresco, pero hay que tener cuidado y pensar que igual que en julio asistimos a una caída de un 15% en los índices y era lógico que a esos niveles lo aconsejable era comprar y no, vender, como otros vaticinaban. Ahora estamos en la situación contraria, la Bolsa española ha reflejado una subida en los últimos 15 días de más de un 12% y es posible que este movimiento de recuperación comience esta semana próxima a agotarse, por lo tanto, aquellos que tomaron

posiciones en las caídas y ve que están obteniendo en inversión una rentabilidad interesante lo recomendable es que vendan esos títulos y tomen beneficios, y el último duro que lo gane otro. Esto no es una máxima para todo el mercado, repetimos que sólo en aquellos valores en que ya se haya producido esa revalorización inmadura, todavía quedan valores que no han recuperado y serán aquellos que mantengan el tono alcista del mercado que pensamos que en general, no cederá o incluso puede subir algo más, hasta cotas de 10200-10350 puntos del IBEX-35. Los valores que ya han recuperado posiciones todavía son la alternativa de inversión sobre aquellos otros que lo han hecho, y algunos de los cuales les ofrecemos entre nuestras recomendaciones semanales o aquellas que podemos hacer personalmente a quienes deseen contar con nuestros servicios como clientes de nuestra entidad.

### LAS RECOMENDACIONES DE BETA

**COMPRAR  
SUPERDIPLO  
(19.30 Euros)**

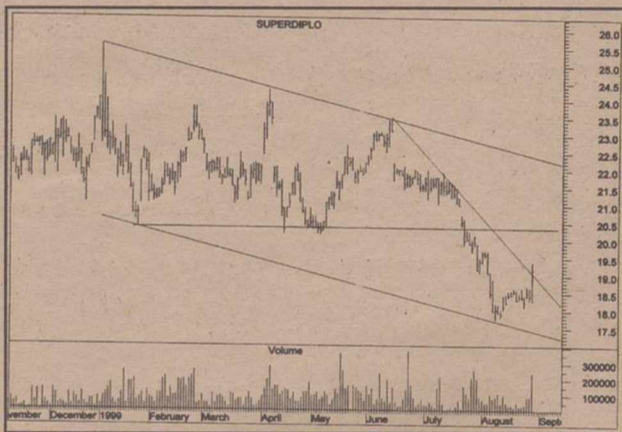

Nuestra visión de la compañía es muy positiva y ha sido castigada duramente por el mercado sin motivo, pensamos que es una buena oportunidad de compra. Tiene una clara vocación de crecimiento, con el manifiesto objetivo de ser líder en las regiones en las que opera. La todavía gran atomización del sector favorecerá el crecimiento. Tiene grandes posibilidades de reducir coste y mejorar márgenes como consecuencia de la todavía poca integración de las distintas cadenas adquiridas en los últimos meses. Es la única compañía de Supermercados cotizando en el mercado, además tiene una fuerte presencia en las Islas Canarias, mercado de muy reducido riesgo con grandes barreras a la entrada y con importantes ventajas fiscales respecto al resto del territorio nacional. Pensamos que esta fuertemente infravalorada si comparamos su P/E por unidad de crecimiento con el resto del sector europeo. Técnicamente vemos como el valor recupero el viernes con un fuerte volumen, la importante resistencia de los 19 Euros, el valor debería dirigirse hacia la zona de los 20-20.50 Euros. Recomendamos comprar Superdiplo con un precio objetivo de 23.85 Euros.

**ACUMULAR  
AZKOYEN  
(12.00 Euros)**

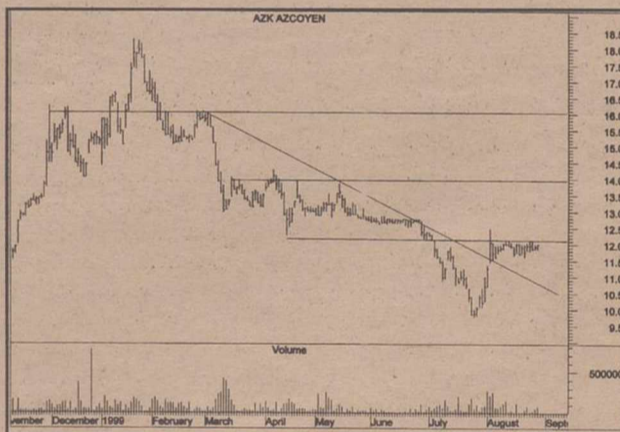
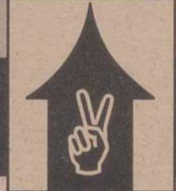

Azkoyen es una de las compañías industriales más beneficiadas por la implantación del euro en el año 2002, año en que las máquinas de Vending deberán adoptar nueva tecnología para adaptarse a la nueva moneda. La compañía mantiene un fuerte liderazgo tecnológico y una extensa red comercial en España y en Europa. Azkoyen además gracias a su fuerte apuesta por la investigación y desarrollo mantiene una tecnología superior a la de sus competidores lo que le aporta una fuerte ventaja competitiva. Su estructura de balance esta muy saneada con un apalancamiento prácticamente nulo y con un equipo directivo con amplia experiencia en el sector y con capacidad demostrada para gestionar el crecimiento de la compañía. Tras la fuerte penalización sufrida por el valor en Bolsa en los últimos meses, lleva unos días consolidando los niveles actuales e intentando superar la fuerte resistencia que tiene en los 12 euros. Si dicho nivel es superado con volumen el siguiente objetivo a corto plazo lo estableceríamos en los 14 Euros, aunque nuestro precio objetivo en el medio plazo esta situado en torno a los 16 euros, por lo que recomendamos acumular.

**BETA CAPITAL  
RESPONDE**

**En algunos medios de comunicación económicos he oído hablar de aplicaciones. ¿Qué son las aplicaciones bursátiles? ¿Qué son las tomas de razón J.A.C.S.**

Las aplicaciones bursátiles son los contratos bolsa que realiza una sociedad o agencia de valores en la que concurren dos órdenes inversas de operación sobre un mismo valor, una de compra y otra de venta. Mediante la aplicación, la sociedad o agencia da cumplimiento a ambas órdenes sin necesidad de recurrir a otro miembro del mercado. Este tipo de operaciones son lícitas, pero están sometidas a una serie de cautelas para garantizar una fijación de precio objetiva. En este sentido, la normativa establece que los miembros de las bolsas en quienes concurren órdenes de signo contrario sobre un mismo valor admitido a negociación en ellas podrán proceder a su aplicación sólo si, formuladas públicamente a través del correspondiente sistema de contratación quedan casadas por no existir en el momento de su formulación contrapartidas al mismo precio o otro más favorable. Siendo el sistema de contratación aplicable el de viva voz en corro, si las contrapartidas son al mismo cambio propuesto, será requisito para proceder a la aplicación cubrir al menos el 20 por 100 de las mismas. Las operaciones de toma de razón son las convenidas directamente entre quienes no sean miembros de las bolsas de valores y que requerirían para su validez la toma de razón por parte de una entidad miembro del mercado. Dichas operaciones, cuando tengan por objeto acciones o derechos de suscripción, deberán cumplir los requisitos de las aplicaciones respecto de precio e importe mínimo.

#### Para enviar SUS CONSULTAS

##### POR TELEFONO

marque el **967 52 40 45 - 46** (De 10 a 19 horas)

##### POR INTERNET

envíe un e-mail a [invercapital@mx3.redestb.es](mailto:invercapital@mx3.redestb.es)

##### POR CORREO

envíe este cupón a **Invercapital Mancha**  
C/ Rosario, 6, 3ª planta "EDIFICIO TOSCANA"

Mi pregunta es:

Nombre y apellidos: ..... Empresa: .....  
Dirección: .....  
Población: ..... Provincia: ..... C.P.: .....  
Teléfono: ..... Fax: ..... E-mail: .....

INVERCAPITAL MANCHA se reserva el derecho a extraer las colaboraciones cuando lo considere oportuno. Los comentarios de estas páginas son responsabilidad de los firmantes.

**La Tribuna  
de Albacete**

Y



**Royal Hispania**  
CRUCEROS  
GRUPO TRASMEDITERRÁNEA

TE LLEVAN DE  
**CRUCERO**  
POR EL  
**MEDITERRANEO**

**BASES DEL CONCURSO**

- 1.- La Tribuna de Albacete sortea entre sus lectores seis cruceros para dos personas, por el Mediterráneo a bordo del buque Don Juan perteneciente a la compañía naviera Royal Hispania.
- 2.- El crucero será en camarotes dobles exteriores en las cubiertas "Pacífico" o "Mediterráneo", consideradas como de lujo, en régimen de pensión completa. Realizará escalas, entre otras ciudades, en Palma de Mallorca, Nápoles, Roma y Niza.
- 3.- Las fechas de los cruceros, serán a elegir entre los agraciados y la compañía naviera, pero necesariamente en los meses de Septiembre y Octubre del presente año. La duración del crucero será de una semana y sus salidas son los sábados.
- 4.- Serán de cuenta de la compañía naviera el pasaje en el barco en régimen de pensión completa, y las tasas. Serán de cuenta del pasajero las excursiones facultativas y las consumiciones y gastos voluntarios de a bordo. Será de cuenta de La Tribuna de Albacete el billete de tren hasta la ciudad de Barcelona.
- 5.- Para participar deberá rellenar, completamente el boletín que se adjunta y remitirlo en un sobre estándar, cerrado, a La Tribuna de Albacete, Paseo de la Cuba, 14, 02005 Albacete. Deberá poner en el sobre "Sorteo Cruceros".
- 6.- Entrarán en el sorteo todos los cupones que se reciban antes de las 13 horas del día 31 de Agosto. El sorteo se celebrará, ante notario, el día 1 de Septiembre y la lista de los seis ganadores se publicará en el diario La Tribuna de Albacete el día 2 de Septiembre. Cada ganador designará a su acompañante.
- 7.- Si los ganadores no pudieran disfrutar del crucero en las fechas estipuladas, perderán sus derechos. El viaje no podrá ser canjeado por otro, ni por dinero en metálico.
- 8.- No podrán participar en este sorteo los empleados de La Tribuna de Albacete, ni sus familiares directos.



RECORTA EL CUPON Y PARTICIPA EN EL SORTEO

**CUPON SORTEO CRUCERO POR EL MEDITERRANEO**

NOMBRE Y APELLIDOS:

DIRECCION:

POBLACION:

TELEFONO:

PROVINCIA:

D.N.I.:



**Royal Hispania**  
CRUCEROS  
GRUPO TRASMEDITERRÁNEA

**La Tribuna  
de Albacete**

# El ministro y la MIR

JUAN PANDO

La paz, esa nave espacial (por lo lejano e imprevisible de sus trayectorias), suele exceder la comprensión humana, cuando ésta es su motricidad, su verdadero campo de energía. En los conflictos de larga duración, la paz se entiendo (se quiere "ver") tan lejos, tan inalcanzable o contraria a las violencias —que hacen deseable su llegada—, que lo mismo puede provocar la nostalgia de un ministro como el despecho de unos terroristas.

Estudiemos el caso vasco, campo gravitatorio que atrae los mejores recursos (morales) de lo históricamente español. La paz, allí y aquí, es una realidad escueta desde hace meses, pero sólo porque no hay entierros. En oposición, se entierra (por los aspirantes a canallas) la calma ciudadana, la de esas buenas gentes vascas amenazadas, golpeadas o heridas por el fanatismo separatista, parvulario en modales, aunque sofisticado en pequeños terrores. Sobrevolando este aquelarre —se alardea de paz y se la maltrata a diario—, las conversaciones ETA-Gobierno.

Resumido a siglas el problema, las mismas agreden con su indeseable unión al descubierto. Un grupo de (supuestas) personas hablan, a escondidas, con un grupo de (oscuros) delegados gubernamentales. Los primeros han llegado hasta esa conversación, dejando atrás más de 800 cadáveres (de asesinados), luego son personas falsamente situadas en

tal naturaleza; los segundos conversan con aquéllos dejando atrás dos sistemas de gobierno (suarismo y felipismo) que fracasaron en la defensa del Estado, pero no tienen facultades para hablar —sobre la forma política que reorganice las regionalidades en España—, y, además, nadie sabe quiénes son ni cuántos, luego son oscuros por partida doble.

Las personas (supuestas) han difundido un comunicado. En él se habla de paz, pero de la suya (la paz como trinchera nunca será paz, sino tregua) y, de paso, reprochan al Ejecutivo el uso electoral del término y repetidas indiscreciones. El Gobierno ha respondido por su portavoz. Sucedió, el viernes, al término del último Consejo de Ministros. Había que ver al señor Piqué mejorando sus habilidades gestuales y orales: en lugar de mirar para abajo o hacia ambos lados, hablaba a los cielos (por su izquierda), y a los suelos (por su derecha). Tan insólito era este cruce de trayectorias, y tan evidente su gran nostalgia (indefinición), que el ministro parecía dialogar con el más allá y el más acá. El primero nos llevaría hasta la MIR, esa paz espacial abandonada por sus tripulantes —y por el dinero ruso que se llevaron los com-



pinches de Yeltsin—; el segundo nos conduce al suelo de los hechos, al que unos y otros temen sin discusión.

Con toda honestidad, el Gobierno puede ser acusado de "nostalgia" (una idea de la unidad de España basada en un constitucionalismo neocanovista), lo que es una emoción sociohistórica refrendada por todos los españoles, pero no de indiscreción o mala fe. Sin embargo, lo que cuenta es reforzar el autonomismo y el Estado a la vez. Asunto capital

éste, ¿pueden tratarse sus importancias por unos delegados oscuros y frente a unas supuestas personas? Creemos, firmemente, que no. Nunca.

Esa "conversación" debe hacerse entre los principales partidos —PP, PSOE—, y, conformado así un lado de la mesa, dejar hueco a un tercero (IU, si viene a construir y no a disgregar), para empezar a hablar con la otra mitad de la mesa: PNV, EA, y EH. Sin duda serían esas unas conversaciones políticas. De altura o

de bajura, dependería del grado de concordia y de grandeza (histórica) de sus integrantes. Pero mejor esto (más digno, más efectivo y racional) que esos encuentros huidizos, donde unos piden la independencia y otros reclaman la entrega de las armas.

Los vascos (sus representantes democráticos) serán quienes pidan (y reciban) esas armas malditas. Y el Gobierno será quien pida (y reciba) del pueblo español la autorización por referendo, de qué hay que tratar para que la paz sea nuestra. Para siempre y no dependiente de un chantaje o un asesinato.

Hay que terminar con la nostalgia de un Estado inconcluso y engendrar una paz nueva, no la forzada (y muerta) que la España central y la periférica mantienen desde 1840 (fin de la primera carlistada). Pongámonos fin a todas nuestras guerras fratricidas de la historia y cubramos, con el cemento de la previsión y la honorabilidad, los huecos de la ira que aún subsisten. Nada de encuentros entre delegados oscuros y personas supuestamente tales. Si hay que hablar que hablen los jefes de los partidos políticos, que hablen los Parlamentarios y que hablen el pueblo español. Si somos valientes y coherentes, optáremos por eso. Si solamente somos nostálgicos, haremos que el señor Piqué: mirar arriba. A la MIR abandonada nuestra paz estratégica que viene abajo sin remedio. Y nos sabemos en qué océano español caerá.

		<b>SORTEO DEL DÍA</b> <b>28 DE AGOSTO DE 1999</b> Diez series de 100.000 billetes cada una		<b>SORTEO</b> <b>69</b> <b>99</b>		<b>Lista acumulada de las cantidades que han correspondido a los números premiados, clasificados por su cifra final</b> Estos premios podrán cobrarse hasta el día 29 de noviembre de 1999, INCLUSIVE					
0	1	2	3	4	5	6	7	8	9		
Números	Números	Números	Números	Números	Números	Números	Números	Números	Números	Números	Números
60600 ... 1.280.000	60601 ... 20.000.000	60602 ... 1.290.000	60603 ... 100.000	60604 ... 100.000	60605 ... 100.000	60606 ... 100.000	60607 ... 100.000	60608 ... 110.000	60609 ... 110.000	60610 ... 100.000	60611 ... 100.000
<b>Terminaciones</b>	<b>Terminaciones</b>	<b>Terminaciones</b>	<b>Terminaciones</b>	<b>Terminaciones</b>	<b>Terminaciones</b>	<b>Terminaciones</b>	<b>Terminaciones</b>	<b>Terminaciones</b>	<b>Terminaciones</b>	<b>Terminaciones</b>	<b>Terminaciones</b>
870 ..... 50.000	51 ..... 20.000	142 ..... 160.000 642 ..... 110.000 42 ..... 60.000 2 ..... 10.000	1653 ..... 250.000 13 ..... 20.000	8384 ..... 250.000 274 ..... 50.000 824 ..... 50.000 54 ..... 20.000	025 ..... 50.000 165 ..... 50.000 675 ..... 50.000	9966 ..... 250.000 446 ..... 50.000 926 ..... 50.000	247 ..... 50.000	7668 ..... 260.000 178 ..... 60.000 268 ..... 60.000 848 ..... 60.000 908 ..... 60.000 8 ..... 10.000	189 ..... 60.000 9 ..... 10.000		

ESTE SORTEO ADJUDICA 3.584.100 DÉCIMOS PREMIADOS POR UN IMPORTE TOTAL DE 7.000.000.000 DE PESETAS

<b>PREMIO ESPECIAL</b> <b>490.000.000 Ptas.</b> <b>Núm. 65142</b> <b>PRIMER PREMIO</b>	FRACCIÓN	SERIE	PREMIO ACUMULADO
	3.ª	9.ª	500.000.000



La Tribuna

## NACIONAL

El portavoz de Economía del PSOE, Juan Manuel Eguiagaray, aseguró que el Gobierno prefiere como "el llanero solitario" en la gestión del proceso de paz

Iturza respondió así al presidente del PNV, que acusó de pasividad al Gobierno

# Arzalluz no desea una derrota de ETA porque comparte sus objetivos"

El presidente del PNV, Xavier Arzalluz, no desea una derrota de la banda terrorista ETA, porque sus objetivos de ETA son los mismos que los del PNV", declaró ayer el presidente del PP en el País Vasco, José María Aznar, a las manifestaciones hechas el viernes en el País Vasco por el PNV en las que aseguraba que el Ejecutivo no había dado pasos en favor de la paz.

(Europa Press).— El PP recibió también críticas a su manera de gestionar el proceso de paz. El portavoz de Economía del PSOE, Juan Manuel Eguiagaray, aseguró que el Gobierno prefiere ir "como el llanero solitario", aunque pida a todos los partidos que le apoyen. Y añadió que ETA tiene espaldas de cuentas y entrar en un diálogo.

Iturza aseguró que el líder del PNV siempre ha considerado al Ejecutivo de Aznar como "enemigo", mientras que la percepción de ETA como si fueran "el hijo que vuelve a la casa". Además, a su juicio, la postura de Arzalluz es "populista", ya que "en vez de exigir que todos los partidos luchen unidos contra ETA, él siempre hace el intento de echar la culpa al Gobierno y disculpar a EH y al PNV".

El "populista" señaló el presidente del EBB que quería una derrota de la organización armada por los objetivos políticos de ETA, que son los mismos, que es el objetivo de construcción de un Estado. "No hay que olvidar que ETA nació del PNV y por lo tanto, el papel de Arzalluz es arropar a los que se equivocaron y criticar y dar palos a los que se equivocaron", subrayó Iturza. Por último de "grandes responsables" las manifestaciones realizadas por el PNV y replicó que el presidente del Gobierno, José María Aznar, está liderando el proceso de paz porque así se quiere la sociedad y los políticos.

Una de estas formaciones es el portavoz de Economía del PSOE, Juan Manuel Eguiagaray, aseguró que el Gobierno prefiere ir como "el llanero solitario" en la gestión del proceso de paz, aunque

públicamente pida a todos los partidos que le apoyen. El Ejecutivo, a su juicio, parece sentirse "feliz" y está haciendo uso de una "soberbia digna de mejor causa".

Eguiagaray subrayó que el comunicado hecho público por ETA en la noche del pasado jueves, en el que dejaba en suspenso la negociación con el Gobierno, es un buen momento para evitar que se frustren las iniciativas de paz y para que todas las fuerzas políticas compartan el diagnóstico y adopten iniciativas conjuntas.

Pero este proceso será "largo" para el responsable socialista, que descartó que la paz pueda ser la contrapartida a ningún precio político. Además, consideró que HB y ETA, "cuya viabilidad es ninguna", buscan la menor excusa para impedir la paz.

Juan Manuel Eguiagaray acusó al presidente José María Aznar de haber intentado obtener rendimientos políticos para su partido de este proceso, por lo que insistió en que el PSOE no puede dar un "cheque en blanco" a un Ejecutivo que actúa con "arrogancia" y "soberbia", como si "lo supiera todo y lo controlara



Iturza subrayó además que "no debemos olvidar que ETA nace del PNV".

todo".

Por otra parte, el diputado de IU Francisco Frutos quiso hacer también su valoración sobre el comunicado emitido por ETA, señalando que "el Gobierno tienen que mover ficha, dar más pasos, y ETA se tiene que dejar de cuentas y entrar a fondo en este diálogo, convirtiendo la tregua en una paz definitiva".

Frutos quiso restar importancia al comunicado de ETA, señalando que "es un elemento

secundario de la situación política que se está viviendo en España y especialmente en el País Vasco desde hace catorce meses". El texto, a su juicio, tiene "contradicciones", ya que el comunicado recrimina que no haya suficiente discreción por parte del Gobierno, aunque para Frutos la discreción es "seguramente por parte de alguna fuerza", aparte del Ejecutivo.

En última instancia, lo más importante para Francisco Fru-

tos es que "hace catorce meses que no se ha producido ningún asesinato, ningún atentado mortal", algo que "se tiene que valorar políticamente y desde el punto de vista humano".

Finalmente, el responsable de IU puso de relieve que el próximo mes de septiembre "sería el momento adecuado para que todas las fuerzas políticas se sentasen y abriesen la segunda parte de esta etapa". Fuera ya de la esfera política, y también como respuesta al texto hecho público por ETA, el director gerente de la Asociación de Víctimas del Terrorismo (AVT), Juan Antonio Corredor, consideró que "ETA no es quien para negociar con el Gobierno".

Para Corredor, "todos los comunicados son iguales, el único que valoraremos positivamente será el que anuncie su disolución y la entrega de las armas". Quiso aclarar también que "ETA no puede mandar en este país y decidir qué es lo que se debe hacer".

Respecto a la posibilidad de un nuevo encuentro entre el Ejecutivo y la banda terrorista, Corredor sostuvo que desde la AVT se valora positivamente la lucha antiterrorista del Gobierno, pero se valora "negativamente todos los contactos y negociaciones con la banda asesina".



Juan José Ibarretxe.

## El Gobierno vasco analizará el martes el proceso de paz

El Gobierno Vasco analizará el próximo martes los acontecimientos políticos de este verano, entre los que se encuentra, fundamentalmente, la marcha del proceso de paz, informaron a Efe fuentes del Ejecutivo. El gabinete presidido por el lehendakari, Juan José Ibarretxe, mantendrá el 31 de agosto la primera reunión en Consejo tras el paréntesis veraniego y lo hará, como es tradicional, en el Palacio Miramar de San Sebastián. Tras la reunión del Consejo, el lehendakari tiene previsto comparecer ante los medios de comunicación para ofrecer su visión de la actual situación política en el País Vasco.

Previsiblemente, Ibarretxe hará una especial referencia al proceso de paz, después de que el presidente del Gobierno, José María Aznar, culpase a ETA y a HB de frustrar un segundo contacto este verano.

Consideran una "insensatez" su propuesta de convocar unas nuevas elecciones

# El PP cree que Aberchán pretende una "huida hacia adelante"

MADRID. (Efe).- El portavoz del PP, Rafael Hernando, consideró ayer una "insensatez más" la propuesta del presidente de Melilla, Mustafa Aberchán, de disolver la Asamblea y convocar nuevas elecciones y aseguró que se trata de último intento de "huida hacia adelante".

"Es una insensatez más de una persona claramente incapaz de presidir los destinos de una ciudad de la importancia que tiene Melilla para España, y que ya sólo pretende huir hacia adelante", consideró Rafael Hernando en declaraciones a Efe.

En opinión del portavoz popular, "la única solución" para la inestabilidad del Gobierno melillense pasa por la "recomposición de una mayoría estable que previamente debe contar con la dimisión (de Aberchán) para acabar de una vez con esta pantomima".

Hernando destacó que "el único responsable" de la situación y de que el presidente de la Ciudad Autónoma "se haya pegado al sillón como una auténtica lapa" es el PSOE, partido al que acusó de intentar "extender esta inestabilidad a lo largo del tiempo por oscuros intereses", pues "si lo desea, puede solucionar ya el problema de Melilla".

Para el portavoz popular, el apoyo que está recibiendo Aberchán de los socialistas "apunta a que el PSOE en realidad tenga un acuerdo oculto con el GIL para mantener a



El PP criticó con dureza las recientes declaraciones de Mustafa Aberchán.

Aberchán en Melilla", por lo que estimó que el secretario general de los socialistas, Joaquín Almunia, debe "confesar por qué no quiere solucionar este asunto".

En opinión de Hernando, sólo así se entendería que Almunia siga apoyando como presidente a una persona "que le robó dos diputados, ha intentado comprarle otro y compró a una tráfuga".

El dirigente popular también se preguntó si en las conversaciones entre Jesús Gil y Feli-

pe González "lo que en realidad se acordó fue mantener una situación tan grave como ésta para que el GIL, al final, acabe gobernando de forma directa o indirecta las dos ciudades de Ceuta y Melilla".

Por otra parte, los letrados de Malika Mohamed y Coalición por Melilla, que pidieron la suspensión del fallo de la Junta Electoral Central sobre las credenciales de los candidatos del PSOE, dijeron ayer que el Tribunal Supremo actuó "acertadamente" y con "cau-

tela" al decidir oír al abogado del Estado antes de resolver.

Ignacio Alonso, abogado de Malika Mohamed -la tráfuga del PSOE que intentó revocar su dimisión como diputada de la Asamblea de Melilla- afirmó que la decisión adoptada el pasado jueves por el Tribunal Supremo "ni nos favorece ni nos perjudica", aunque recordó que la urgencia estaba justificada en que los socialistas Javier De Pro y Rafael Hernández ya se han incorporado a sus escaños.

## González no considera "razonable" la situación actual de Pinochet

SANTIAGO DE CHILE. (Efe).- El ex presidente del Gobierno Felipe González se manifestó ayer "antipinochetista desde siempre", pero precisó que no le parece "razonable" la situación actual del antiguo gobernante chileno.

En declaraciones a la Televisión Nacional de Chile, en relación con la detención en Londres Augusto Pinochet a instancia de la Justicia española, González comentó que "uno se tiene que poner una coraza cuando dice esto, porque las perdigonadas vienen de todas partes".

El ex presidente socialista del Gobierno subrayó, además, que no ha hecho ninguna gestión ni nadie se la ha pedido en relación con la situación de Pinochet.

"Quiero decir formalmente que no he hecho ninguna gestión, ni nadie me ha encargado

que la haga", subrayó González, que se encuentra desde el pasado jueves en Santiago participando en un foro sobre los retos del nuevo milenio.

A una pregunta acerca de si ha conseguido convencer a su Partido Socialista Obrero Español (PSOE) de esta posición sobre el "caso Pinochet", González dijo: "estoy seguro de que hay más gente de la que se piensa que comparte mi posición, y no hablo sólo en el socialismo español, sino sobre todo en la derecha".

"Una cosa es que uno tenga una opinión y otra que la comparta y la diga", manifestó el dirigente socialista.

"Yo hice la transición en España -agregó- y no me habría gustado que alguien hubiera interferido en ese proceso una vez que teníamos la posibilidad de definirlo".



El ex presidente del Gobierno, no obstante, se declaró "antipinochetista".

Sampietro y los once consejeros del Gobierno de la Ciudad Autónoma de Ceuta tomaron ayer posesión de sus cargos

CEUTA. (Agencias).- El nuevo alcalde-presidente de la Ciudad Autónoma de Ceuta, Antonio Sampietro, tomó ayer posesión de su cargo, y los once consejeros que formarán su equipo de gobierno a partir de las 20.00 horas un acto oficial que tuvo lugar al aire libre, en el Patio de Armas del complejo monumental de las Murallas, donde se colocaron 2.000 personas para las personas que asistieron al evento.

A pesar de que habían sido invitados por el propio alcalde, los líderes de los grupos políticos de la oposición que formaban el anterior equipo de gobierno y que han sido desplazados por la moción de censura aprobada el pasado mes de junio, Jesús Fortes (PP), Mónica Mizziam (PDSC) y Arturo Cerdeira (PSOE), no asistieron al acto, al que tampoco asistió el presidente de Ceuta y alcalde de Marbella, Jesús Gil y Gil.

El Grupo Independiente Liberal eligió marco para esta celebración, que ha sido criticado por los que forman la oposición al PSOE y PDSC al señalar que el acto se debía celebrar en el salón del trono del castillo. Las Murallas Reales forman una fortificación permanente, compuesta por líneas defensivas, que cubren el frente occidental del recinto de la ciudad hacia el campo exterior y entre líneas de costa Norte y Sur datan de la época portuguesa (1541) y tienen un foso gable.

Durante el acto de toma de posesión del presidente, los once consejeros que conformarán el nuevo equipo de Gobierno de la Ciudad Autónoma de Ceuta, entre ellos la tráfuga socialista Susana Bermúdez, juró como consejera de Cultura y Patrimonio. Sin embargo, los diez viceconsejeros del nuevo Ejecutivo de Sampietro, entre los que figura el ministro de Susana Bermúdez, Francisco Cazalla, en Participación Ciudadana, no tomarán posesión hasta el próximo mes de octubre.

El resto de consejeros del nuevo equipo de gobierno de la Ciudad Autónoma de Ceuta son: Manuel de la Haza (Presidencia y Relaciones Institucionales), Juan Carlos Rodríguez (Economía y Hacienda), Juanjo Mata (Fomento, Urbanismo y Vivienda), Jesús Simón (Obras Públicas y Medio Ambiente), Justo Ostalder (Educación, Bienestar Social y Mercados), Ana María Fernández (Educación y Deportes), Juan José Rosales (Administración Pública y Gestión Internacional), Dilip Arjandas (Industria, Comercio, Pesca y Suministro), Francisco Torres (Participación Ciudadana) y Aida Piedra (Festejos).



La entrada al ingreso en la Unión permitiría desbloquear fondos en un momento crítico

# España insta a la UE a reconocer a Turquía como candidata a Turquía

(Efe).- España insta a la Unión Europea a reconocer a Turquía como candidata a la Unión Europea con el fin de que ese país pueda acceder al ingreso en la Unión que permitiría desbloquear fondos en un momento crítico tras el terremoto de Turquía el día 17.



De Miguel: "Turquía está sedienta de fondos para hacer frente a la catástrofe".

que Turquía está sedienta de fondos para hacer frente a la catástrofe" exige "una respuesta" del Consejo Europeo.

Consideró que se trata de "un asunto de dignidad, darle a un país la condición que merece, teniendo en cuenta la nueva evolución de la política europea en la zona", en referencia al acuerdo de la cumbre del Pacto de Estabilidad para los Balcanes.

## Sarcasmo

"Es casi un sarcasmo que países como Macedonia, como Albania, o Croacia, o Bosnia-Herzegovina, o Yugoslavia, vayan a tener acuerdos de estabilización y asociación y Turquía siga en el limbo", agregó el secretario de Estado, quien

señaló que esos países "ven algo de luz al final del túnel, pero Turquía ni siquiera ve el final del túnel".

Este asunto será uno de los que abordarán los ministros de Exteriores en la primera cita comunitaria tras las vacaciones de agosto, en un semestre de presidencia finlandesa que, según De Miguel, deberá dar respuestas a varios asuntos cruciales para el futuro de la Unión.

Se refirió al Consejo Extraordinario que se celebrará en la localidad finlandesa de Tampere los días 15 y 16 de octubre y que, siguiendo una propuesta del presidente del Gobierno, José María Aznar, preparará la creación de un espacio de justicia y libertad en la UE.

## "Es preciso un impulso político en la Unión"

Esta propuesta, desarrollada ya en algunos aspectos como la cooperación policial a través de Europol, necesita ahora de "un impulso político", ya que la libre circulación de personas tiene la presión de asuntos como la política migratoria o la cooperación judicial.

Además, la UE deberá enfrentarse a nuevas situaciones derivadas de un Parlamento Europeo recién elegido y con nueva mayoría del Grupo Popular Europeo, lo que, a juicio de De Miguel, "no es a un gobierno popular a quien tiene que preocupar", y destacó que "no es casualidad que una ex ministra de este gobierno (Loyola de Palacio) sea la comisaria encargada de las relaciones con el Parlamento".

Ramón de Miguel expresó también su deseo de que "cuanto antes" comience a trabajar la nueva Comisión al mando de Romano Prodi para que desarrolle sus ideas de "mayor responsabilidad, más transparencia, mayor cercanía a los ciudadanos y respeto a la subsidiariedad".



Máximo riesgo de incendios.

## Controlados los incendios declarados en Córdoba y Cazorla

CORDOBA. (Efe).- El incendio forestal que se originó el viernes en el kilómetro 18 de la CO-110, de Córdoba a Villaviciosa, que se produjo por una negligencia y obligó a desalojar unos cuarenta chalés de la urbanización Solana del Pilar, se encuentra ya totalmente controlado, dijeron a Efe fuentes del INFOCA.

Estas mismas fuentes indicaron que el fuego se mantuvo activo durante toda la noche del viernes y que trabajaron en su extinción seis retenes especialistas, y que ha sido definitivamente controlado pasadas las 10.00 horas de ayer. Añadieron que en el lugar de los hechos, donde a falta de una medición más concreta se han quemado unas 40 hectáreas de pinar, encinar y matorral, permanecen otros ocho retenes especialistas.

Por otra parte, otro incendio que afectaba desde la tarde del viernes al parque natural de Cazorla, Segura y Las Villas, también era controlado ayer en su perímetro. El fuego comenzó sobre las 19:30 horas en el paraje conocido como "Carrales", dentro del término municipal de Villanueva del Arzobispo (Jaén), y afecta sobre todo a amplias zonas pobladas por pinar adulto, aunque por el momento se desconoce la superficie quemada y las causas.

## Detenidos 49 inmigrantes en Tarifa y Fuengirola

ALGECIRAS. (Efe).- El Servicio de Vigilancia Aduanera (SVA) interceptó ayer madrugada cerca de la costa de Tarifa una embarcación tipo patera ocupada por 22 inmigrantes clandestinos, todos marroquíes, que fueron entregados a la Guardia Civil, según una nota de prensa del instituto armado.

Otros 27 inmigrantes de origen magrebí fueron detenidos por el Servicio Marítimo de la Guardia Civil a ocho millas de la costa de Fuengirola (Málaga) en una patera con el motor averiado.

# Intensifican las negociaciones para liberar a los españoles secuestrados en Irán

AN. (Europa) El embajador español Gabriel Busquets entrevistó ayer con el ministro iraní para Eurociz, Sarmadi, con el fin de avanzar sobre las negociaciones para lograr la liberación de los tres ciudadanos españoles secuestrados en Irán, informó a Europa el consejero de la Embajada en el país, Juan

nas", precisó.

A pesar de las negociaciones, "los secuestradores insisten en sus reivindicaciones: obtener la liberación de dos miembros de su tribu, así como una garantía formal del Ministerio del Interior de que no serán perseguidos", afirmó el diario iraní "Entejab".

Junto a los españoles Pedro García, informático de 34 años; Joaquín Fernández, sacerdote madrileño de 70, y Cosme Puerto, dominico salmantino de 57, se encuentran secuestrados el ingeniero italiano, Massimo Cattabriga, de 39 años, y un ciudadano iraní.

Según el rotativo, la esposa del rehén iraní precisó que su marido, Rahmatolá Salmani, trabaja para el Ministerio de Petróleo y no es un guía turístico. Gafo, que no confirmó este extremo, sí afirmó que,

en cualquier caso, los secuestradores lo retuvieron "porque pensaron que era un guía".

Los retenidos pertenecían a un grupo turístico que tenía previsto recorrer las principales ciudades del país. El secuestro se produjo cuando cuatro hombres armados, presuntos traficantes de droga, irrumpieron con pistolas en el hotel en los turistas cenaban, llevándose a tres de ellos.

## Liberados diez iraníes

Por otra parte, un total de diez iraníes secuestrados hace cuatro meses por miembros de una red de traficantes de drogas fueron liberados, informó la agencia oficial IRNA.

Estos iraníes fueron secuestrados en la región de Kerman, en el sureste de Irán, precisamente la región donde se encuentran retenidos los espa-

ñoles retenidos. El secuestro de los iraníes fue atribuido a miembros del grupo Kamran Saleeki, nombre de un importante traficante de droga que operaba en la región, abatido en una operación policial el pasado 1 de agosto. Los rehenes fueron liberados en tres operaciones llevadas a cabo por los servicios de información, añadió esta fuente, sin facilitar más datos.

Las fuerzas de seguridad aseguraron ayer que tienen "totalmente rodeada" la zona, según declaró un responsable iraní citado por el diario "Ettela'at". "Los secuestradores están perfectamente cercados por las fuerzas de seguridad", añadió este responsable de la prefectura de Kerman, añadiendo que las autoridades no tienen previsto el momento en que procederán al arresto de los secuestradores.



Los tres cosmonautas de la "Soyuz TM-29" son atendidos nada más aterrizar en Kazajistán.

*Con el regreso de los dos cosmonautas rusos y un francés concluye su agitada historia espacial*

# Aterriza la última tripulación de la estación orbital rusa 'Mir'

MOSCU. (Efe).— La nave "Soyuz TM-29", en la que regresaba a la Tierra la tripulación de la estación orbital rusa "Mir", aterrizó ayer en Kazajistán a las 0.33 GMT, informó el Centro de Control Espacial de Vuelo (CCEV).

El aterrizaje de los cosmonautas rusos Serguéi Avdéyev y Víctor Afanásiev y del francés Jean Pierre Haignre tuvo lugar en una zona desértica de la región kazaja de Arkalik, donde fueron recibidos por equipos médicos y de rescate.

El equipo de rescate, del que formó parte la esposa del astronauta francés, Claudie Andre-Deshayes —quien estuvo a bordo de la Mir en agosto de 1996—, informó al CCEV de que el estado de salud de los tripulantes es "normal".

Afanásiev y Haignre trabajaron a bordo del laboratorio orbital ruso 190 días y Avdéyev, quien formó parte de dos expediciones seguidas, acumuló 380 jornadas espaciales, lo que convierte a los dos últimos en record de permanencia en el espacio entre astronautas extranjeros y rusos, respectivamente.

Si la Agencia Rusa del Espacio no encuentra medios para enviar a la Mir en febrero o marzo del año que viene otra expedición, el denominado equipo de "liquidadores", la tripulación ruso-francesa resultará ser la última que trabajó en la veterana estación rusa.

Después de trece años de funcionamiento en el espacio y medio año de trabajo en régimen automático, en el año 2000 la Mir recibirá desde el CCEV una orden de descenso que la hará quemarse en la atmósfera y sus restos caerán en el océano Pacífico.

En órbita desde el 20 de febrero de 1986 y con una vida útil inicial prevista de cinco años, la Mir se prepara para la cuenta atrás definitiva por la incapacidad de Rusia para encontrar los casi 200 millones de dólares que cuesta su man-

tenimiento anual.

Sus defensores aseguran que puede seguir funcionando al menos dos años más y denuncian que la falta de interés para mantenerla responde a los esfuerzos de Occidente para consolidar la Estación Espacial Internacional, concebida como la primera "ciudad cósmica".

Aunque Rusia puso la primera piedra de la denominada Estación Alfa con la puesta en órbita del primer módulo, bautizado Zariá (amanecer en ruso), nadie oculta que es un triste consuelo para un país

que presumía de ser el líder en la carrera espacial.

Ni las colectas populares, ni el rodaje de anuncios, ni las frustradas visitas de multimillonarios han conseguido evitar el final de la Mir, reflejo amargo a 360 kilómetros de la Tierra del proceso de descomposición económica y social de Rusia.

Saturación de excrementos, cortes de electricidad y calefacción, incendios, roturas de los sistemas de generación de oxígeno y reciclaje, paradas del ordenador o desorientaciones con respecto al Sol han jalado estos 4.936 días de vida de la Mir.

En total, se produjeron 1.500 incidentes, según los datos oficiales, entre los que destacó el impacto de nave de carga Progress contra el módulo-laboratorio Spektr en junio de 1997, que estuvo a punto de costar la vida a los cosmonautas.

La estación se convirtió desde ese momento en involuntaria protagonista de éxitos cinematográficos en los que los fallos y el comportamiento de los astronautas rusos fueron caricaturizados hasta la crueldad (véase "Deep Impact"). A ello contribuyó notablemente uno de los 63 extranjeros que pisaron la Mir, el norteamericano Andrew Thomas, con sus revelaciones sobre los problemas que en la práctica pueden suponer las largas convivencias en el espacio.

## Un agitado historial lleno de hitos e incidentes

Múltiples inconvenientes al margen, la estación espacial "Mir" presenta un historial lleno de hitos, con 106 cosmonautas y dos records de permanencia: el de un hombre, Serguéi Avdéyev, con 748 días en el espacio, y el de una mujer, la estadounidense Shannon Lucid, con 189 días en órbita.

A esto hay que añadir el paseo espacial más largo (siete horas), a cargo de los rusos Anatoli Soloviov y Alexandr Baladin en julio de 1990,

22.000 experimentos científicos y 20 programas internacionales de investigación que han forjado a una generación de astronautas.

"Dejamos en órbita un complejo de investigación único, con 14 toneladas de equipos técnicos y muchos instrumentos sin igual. Se tardará 30 años en tener algo similar", dijo Yuri Grigoriev, vicedirector general de la Agencia Espacial Rusa (AER).

## El Festival de Bayreuth concluye ayer con la representación de ópera "Tristán e Isolda"

BONN. (Efe).— El Festival de Bayreuth 1999 terminó ayer con la presentación de la ópera "Tristán e Isolda", con el protagonista de la ópera, el tenor Heiner Müller, que este año está por última vez en el programa de la fiesta wagneriana.

El año próximo "Tristán e Isolda", al igual que "El anillo de Nibelungos" de Wagner, darán paso a la nueva producción en escena de "El anillo de Nibelungos" dirigida por Jürgen Flimm con la que el festival de Bayreuth trata de salir de la crisis artística que se encuentra.

Se despiden también del festival el director musical Hans-Joachim Roedelius y el tenor Siegfried Jerusalem, que cantó por última vez en la parte de Bayreuth durante de veinte años con los roles de Parsifal, Lohengrin y Siegmund y Siegrid, entre otros.

Asimismo Daniel Barenboim, que llegó a ser director de la dirección general del festival, se despidió también de la wagneriana.

El único de los veteranos del festival que continuará en el año 2000 será Giuseppe Sinopoli, que estará a cargo de la dirección musical de la versión de "El anillo de Nibelungos".

Tras el debut de Pappano como director de la nueva producción en escena de "Lohengrin" la realización de Keith Boorman el próximo año en Bayreuth se estrenarán Christian Thomm y Christoph Eschenbach.

Las treinta presentaciones de la edición del Festival de Bayreuth este año registraron un éxito pleno y las localidades se agotaron desde los primeros días del año.

No obstante, al cierre de la taquilla no se agregó un céntimo de crítica, ya que las secciones culturales de los periódicos mostraron bastante interés antes ante el festival wagneriano cuya única novedad fue la producción del "Lohengrin" de Wagner.

Más que por la participación del festival, la prensa se interesó por las discusiones sobre la sucesión de la dirección genérica Wolfgang Wagner, que no quiere entregar el mando a ninguno de los miembros de la siguiente generación de la familia.

Otro tema que también perturbó el interés de los medios de comunicación fue el recorte de las subvenciones del gobierno al Festival de Bayreuth, como parte del programa de austeridad del ministro de Finanzas Hans Eichel.

prueba de ello está en las cifras de visitantes a algunos de los museos más emblemáticos del Estado

# turismo cultural se está convirtiendo en una actividad en auge

El F... (Fax Press).- El... cultural está en auge. prueba de ello está en... de visitantes a algu... museos más emble... del Estado. Por el... pasaron el pasado... 650.000 visitantes; por el... Dalí en Figueras, y por Museo Thyssen-Bornemisza, 650.000. Los visitantes de estos tres museos participaron ayer en una reunión redonde sobre el desarrollo de nuestro turismo cultural, que se celebró en la Universidad Menéndez Pelayo de Santander. El director del Museo Thyssen-Bornemisza, Juan Ignacio Vidarte, dijo que "el museo de Figueras recibió el pasado año 1.360.000 visitantes. Las previsiones para este año apuntan a que serán más de un millón los que pasen por sus instalaciones. Hasta la fecha y desde comienzo de año, han pasado por taquilla más de 600.000 personas. El Museo de Salvador Dalí en Figueras recibió en 1998 750.000 visitantes, y el Museo Thyssen-Bornemisza, 650.000. Los dirigentes de los museos arbitran distintas medidas para acercar a sus centros culturales al mayor número posible de visitantes. Una de las iniciativas que ha sido muy bien saludada por los usuarios ha sido la puesta en marcha del museo nocturno. "Iniciar una noche en el museo o acabarla en sus instalaciones es, para muchos, un verdadero placer, y un auténtico planazo", declaró su director, Carlos Fernández. Por otro lado, el secretario general de la Fundación Gala-Dalí, Luis Peñuelas, apostilló que su museo fue pionero en España en la apertura nocturna, y que lo difícil, a la hora de la promoción cultural, está en saber dónde se pone el límite. "Cuando un programa cultural de televisión quiere utilizar su marco para grabar un espacio, normalmente aceptamos, pero en una ocasión querían rodar un monográfico sobre sexo y nos negamos", matizó. Los visitantes del Museo Dalí tienen derecho con la entrada a tomar una copa en uno de sus patios.

mayoría de bilbaínos y habitantes del País Vasco han estado a favor del proyecto". "El planteamiento de la traída del Guernica a Bilbao continúa siendo válido y vigente, y aunque no hemos realizado una nueva petición, se puede plantear en el futuro. El Guernica ha visitado 35 ciudades de todo el mundo, pero todavía no ha ido a Bilbao, en un entorno en el que la obra estaría muy bien integrada. La decisión última sobre este particular la tiene, por supuesto, el Museo del Centro de Arte Reina Sofía", concluyó Vidarte. El Museo Guggenheim recibió el pasado año 1.360.000 visitantes. Las previsiones para este año apuntan a que serán más de un millón los que pasen por sus instalaciones. Hasta la fecha y desde comienzo de año, han pasado por taquilla más de 600.000 personas. El Museo de Salvador Dalí en Figueras recibió en 1998 750.000 visitantes, y el Museo Thyssen-Bornemisza, 650.000. Los dirigentes de los museos arbitran distintas medidas para acercar a sus centros culturales al mayor número posible de visitantes. Una de las iniciativas que ha sido muy bien saludada por los usuarios ha sido la puesta en marcha del museo nocturno. "Iniciar una noche en el museo o acabarla en sus instalaciones es, para muchos, un verdadero placer, y un auténtico planazo", declaró su director, Carlos Fernández. Por otro lado, el secretario general de la Fundación Gala-Dalí, Luis Peñuelas, apostilló que su museo fue pionero en España en la apertura nocturna, y que lo difícil, a la hora de la promoción cultural, está en saber dónde se pone el límite. "Cuando un programa cultural de televisión quiere utilizar su marco para grabar un espacio, normalmente aceptamos, pero en una ocasión querían rodar un monográfico sobre sexo y nos negamos", matizó. Los visitantes del Museo Dalí tienen derecho con la entrada a tomar una copa en uno de sus patios.



El museo Gala-Dalí ha sido pionero en España en la apertura nocturna.

Museo Thyssen en horario nocturno. "Iniciar una noche en el museo o acabarla en sus instalaciones es, para muchos, un verdadero placer, y un auténtico planazo", declaró su director, Carlos Fernández. Por otro lado, el secretario general de la Fundación

Gala-Dalí, Luis Peñuelas, apostilló que su museo fue pionero en España en la apertura nocturna, y que lo difícil, a la hora de la promoción cultural, está en saber dónde se pone el límite. "Cuando un programa cultural de televisión quiere utilizar su marco para grabar

un espacio, normalmente aceptamos, pero en una ocasión querían rodar un monográfico sobre sexo y nos negamos", matizó. Los visitantes del Museo Dalí tienen derecho con la entrada a tomar una copa en uno de sus patios.

## Los hoteles españoles tienen la media más alta de ocupación de la Unión Europea

La Unión Europea registró un total de 1.151 pernoctaciones en sus hoteles, de los que realizaron en España supone el 15,4 por ciento, situándole en el primer país de la UE, según los datos recogidos por las estadísticas de España, se sitúa en Italia con 212 pernoctaciones, mientras que Alemania, como Alemania (168) y Reino Unido (168) cuentan con altas ocupaciones. En parte, España tuvo una media de pernoctaciones por ciento, superior a la de los 15 países de la UE. No obstante, Alemania registró un total de 185.605 hoteles en la UE, repartidos entre sus 15 países miembros, de los cuales 7.539 se ubican en España, lo que representa un

4,06 por ciento del total. Reino Unido dispone de 47.587 hoteles, situándose a la cabeza en el número de establecimientos, lo que significa el 25,6 por ciento de la cifra total. En segundo lugar se sitúa Alemania (38.913 establecimientos), seguido de Italia (33.828 hoteles), Francia (19.555 hoteles) y Austria (15.780). Por otra parte, la utilización media de las camas europeas alcanza el 41 por ciento, y en cuanto a España alcanza el 61 por ciento, convirtiéndose en el primer país en esta categoría. Otros países con medias altas en la ocupación de plazas hoteleras son Francia (56 por ciento), Holanda y Portugal con el 44 por ciento cada uno. En cuanto al número de camas totales, Italia se sitúa en el primer puesto con 1,7 millones de camas, es decir, el 19,5 por ciento del total de camas disponibles en la Unión Europea (9.064 camas). Asimismo, Alemania tiene 1,5 millones de camas y el Reino Unido 1,09 millones, mientras que España cuenta con

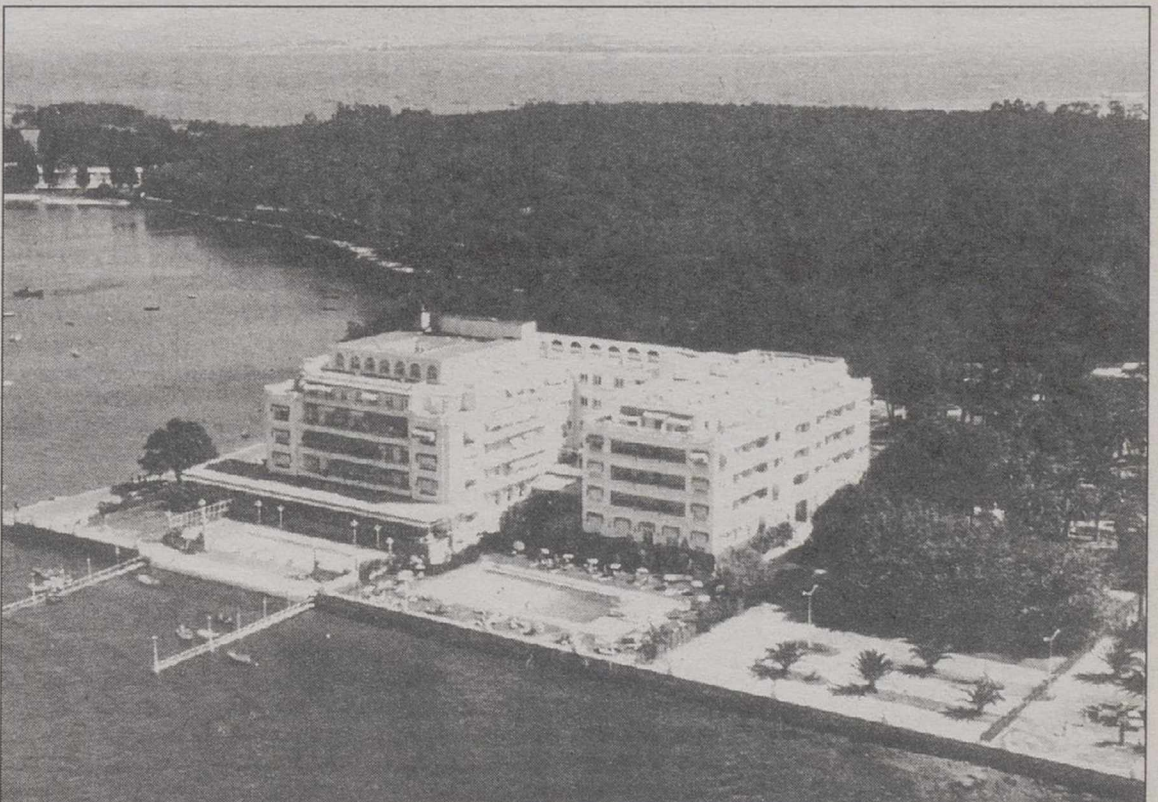

Un total de 185.605 hoteles se encuentran en la UE, repartidos entre sus 15 países miembros.

979.000 plazas hoteleras. La media de plazas en los establecimientos europeos es

de 48; sin embargo, España cuenta con una media de 130 camas por hotel, situándose en

el país europeo con una tasa más alta de camas por establecimiento.

*El choque de placas y la formación de nuevas cordilleras son los causantes de estos fenómenos*

# Los terremotos, fenómenos geológicos de difícil previsión

MADRID. (Fax Press).— Los movimientos sísmicos que se han producido estos días en Turquía, Grecia o California han desatado nuevamente el pánico en la sociedad mundial ante la posibilidad de que se puedan producir en cualquier punto geográfico del planeta. Nadie se encuentra a salvo de este fenómeno, debido a que la predicción se hace muy difícil por depender de un proceso muy complejo basado en la estadística.

Según la portavoz de la Red Sísmica Nacional, Arancha Izquierdo, "predecir un movimiento sísmico es tan difícil como adivinar dónde, cómo y cuando va a caer la siguiente hoja en un parque".

Sin embargo, hay unas zonas más proclives que otras a sufrir este fenómeno geológico del movimiento sísmico.

A escala internacional los lugares que presentan una mayor probabilidad de sufrirlos son la costa americana del océano Pacífico, Japón, el sureste asiático, el noreste australiano y una franja euroasiática que abarca desde Grecia al Himalaya, debido al choque continuo de las placas litosféricas que se encuentran en su territorio.

Por su parte, España tampoco se salva de los movimientos de su suelo.

## Movimiento sísmico en la Península Ibérica

El movimiento sísmico "ibérico", provocado por la constante formación de cordilleras, hace que las zonas de las cordilleras Béticas y Pirineos se vean en el centro de estas sacudidas del suelo.

De esta forma, las provincias de Granada, Alicante, Murcia y Huesca son las más proclives a sufrir estos "terremotos hispánicos".

Junto a este "especial" temblor de tierras por la formación de nuevas cordilleras, las áreas volcánicas, las cadenas de montañas recientes y, al igual que en otros lugares del globo, las grandes líneas de fractura de placas convierten a la zona del Levante y sur de Andalucía en focos de seísmos.

Cuando la tierra tiembla producto de uno de estos fenómenos naturales, su fuerza e intensidad es cuantificado a través de varias escalas que permiten cuantificar la magnitud del seísmo.

Una de éstas es la introducida en 1956 por el sismólogo Charles F. Richter.

La clasificación de terremotos a partir de datos cuantitativos deducidos de la observación directa de los sismogramas (mediciones de los movimientos realizados por el suelo en sentido Norte-Sur, Este-Oeste y en sentido ver-



Según los expertos, predecir un movimiento sísmico es tan difícil como adivinar dónde, cómo y cuándo va a caer la siguiente hoja en un parque.

tical), permitieron a Richter clasificar la intensidad de un movimiento de tierra desde los 2,5 grados (no se siente pero si es registrado) hasta los más de 8 grados de los grandes terremotos.

A pesar de que la escala de difusión más internacional es la de Richter, ésta fue una versión de la que Mercalli diseñó en 1931. Esta escala de magnitud está ordenada del 1 al 10 (en base a logaritmos), y su equivalencia con la de Richter resulta de multiplicar por 1,5 los grados "mercallis".



El terremoto de Turquía ha vuelto a desatar el pánico.

Hasta la fecha el terremoto que ha alcanzado la graduación más alta fue el ocurrido en San Francisco en 1906, que llegó a alcanzar una magnitud de 8,9 en esta escala.

## Graduación de los movimientos sísmicos

Sin embargo, la precariedad en la relación entre ambas escalas ha motivado en numerosas ocasiones que factores de carácter local modificasen los efectos de un terremoto, atenuándolos o acentuándolos

según los casos.

Pasado el umbral de imperceptibilidad de los 2,5 grados Richter, se podría considerar como terremoto mediano aquellos movimientos equivalentes a una graduación de 3,5 en esta escala.

Estos temblores, que llegan a ser de cinco grados en "la mercalli", son sentidos por toda la población y provoca oscilaciones en los árboles y en los postes.

Los terremotos de gran intensidad comienzan a partir de la graduación 4,5 en "la richter" —séptimo grado en la escala Mercalli—, cuando empiezan a producirse destrozos en las estructuras de algunas construcciones, mientras que las mal construidas quedan muy dañadas.

A partir del sexto grado de magnitud en la escala Richter comienzan los terremotos destructivos. Los edificios quedan muy dañados, a la vez que se producen desplazamientos de muchos cimientos.

En estos casos, las grietas en el suelo comienzan a ser apreciables.

Los seísmos de escala siete, que se corresponden al décimo grado de la escala Mercalli, acentúa aún más los daños causados, y destruye la mayoría de las construcciones, al igual que acentúa las grietas del suelo. A partir del octavo grado de la escala Richter se produce una destrucción total. Se obser-

van ondulaciones sobre la superficie a la vez que los volutos no paran de moverse.

A pesar de lo conocido son estas dos escalas de los mos, la escala oficial que se utilizaba en España era, u MSK.

Esta escala fue propuesta en 1964 por Medvedev, heuer y Karnik y está publicada por la Norma Sismoresistente de 1974, aunque en la actualidad se encuentra derogada por la actual Norma de construcción Sismoresistente.

## Las réplicas de menor intensidad

Uno de los términos que más vamos a oír durante los días posteriores al terremoto de Turquía es "réplicas".

Las réplicas son los movimientos sísmicos de menor intensidad que se producen horas, incluso días, después de que ocurra un terremoto de gran intensidad.

Según manifestó Izquierdo, estas "réplicas" se suceden en las próximas fechas, "siempre ocurre que, tras la ruptura de las placas, la energía acumulada durante el tiempo necesita más tiempo para ser emitida por los trozos de tierra que le quedan en las cercanas".

Sinn Fein de Gerry Adams, el líder político del IRA, tendrá dificultades para dar una explicación a la comunidad norirlandesa de este modo de proceder



La Tribuna

# EXTRANJERO

Exigió dejar el Ulster antes de la medianoche de ayer

## IRA amenaza de muerte a 4 adolescentes

La ministra británica para Irlanda del Norte, Mo Mowlam, ayer sábado las amenazas de muerte del Ejército Irlandés (IRA) contra cuatro adolescentes abandonan el Ulster antes de medianoche de ayer. Un comunicado difundido por el Ministerio para Irlanda del Norte, Mowlam califica las amenazas de "repugnantes" e "inaceptables" y recuerda que su decisión de considerar intacto el alto el fuego de la organización terrorista irlandesa, anunciada el jueves, está bajo una constante revisión.

La ministra británica para Irlanda del Norte, Mo Mowlam, ayer sábado las amenazas de muerte del Ejército Irlandés (IRA) contra cuatro adolescentes abandonan el Ulster antes de medianoche de ayer. Un comunicado difundido por el Ministerio para Irlanda del Norte, Mowlam califica las amenazas de "repugnantes" e "inaceptables" y recuerda que su decisión de considerar intacto el alto el fuego de la organización terrorista irlandesa, anunciada el jueves, está bajo una constante revisión.

ST. (Efe).- "Como dije el jueves, toda la comunidad, sea cual sea la religión, debe ser responsable", indicó el ministro de Irlanda del Norte, Mo Mowlam.

La ministra dijo que el IRA no debe abandonar el alto el fuego que pactó en julio de 1997, pese a las amenazas de muerte que la policía le ha atribuido recientemente el asesinato de un sacerdote católico el mes pasado, un hecho que ha causado la ira de la comunidad católica unionista.

Los unionistas, con esa amenaza, Mowlam ha dado carta blanca a la organización para que se comporte con la misma placidez con los intereses de la comunidad católica.

Los cuatro adolescentes, dos católicos y dos protestantes, de 17 y 18 años, se encuentran en un refugio y dos de ellos, hermanos, se preparan para huir de Irlanda del Norte.

Los muchachos aseguran que desconocen el motivo por el que el IRA les amenaza de muerte, una medida que la organización terrorista utiliza generalmente para castigar a personas que considera que muestran un comportamiento antisocial, como el tráfico de drogas.

La amenaza le fue transmitida por un sacerdote de Dungannon.



Aumento de la tensión en Irlanda del Norte.

El sacerdote, de donde son originarios los jóvenes— Joe Quinn, quien fue convocado a una reunión secreta con varios enmascarados.

Quinn transmitió la noticia a los muchachos y sus familiares antes de comunicarla a la Policía.

Según los jóvenes, los enmascarados indicaron al sacerdote que "la comunidad estaba harta de nosotros y teníamos que marcharnos, si no, nos matarían".

"Tememos por nuestras vidas y no tenemos ninguna

otra opción. Nunca nos habían amenazado así hasta ahora", indicó uno de los jóvenes.

El director de la organización no gubernamental Oficina Pro Derechos Humanos en Irlanda del Norte y ex miembro del IRA, Vincent McKenna, se ha hecho cargo de los menores.

"Es una experiencia horrible. Estuve sentado con los chicos hasta las tres de la mañana y el hermano de 16 años estaba llorando, comiendo patatas fritas de una bolsa cuando debería estar en su casa con su

padre y su madre y toda su familia alrededor", explicó McKenna.

Mientras los dos hermanos se preparan para abandonar el Ulster de inmediato, los otros dos muchachos, de 17 y 18 años, se encuentran refugiados en "casas seguras" en Irlanda del Norte hasta que pueda organizarse su salida de la provincia.

Según McKenna, las órdenes de exilio se producen de manera constante dentro de Irlanda del Norte y denunció que desde la firma del acuerdo de paz para el Ulster, el 10 de abril del año pasado, 384 personas se han visto obligadas a abandonar la provincia a instancias del IRA.

Los grupos paramilitares protestantes han expulsado a un número similar de personas, agregó el dirigente de la organización.

"La realidad es que situaciones así se producen cada día de la semana en Irlanda del Norte. No tienes que hacer nada, hay esta cortina de humo que dice que la gente está implicada en comportamiento antisocial pero la realidad es que la vasta mayoría de la gente exiliada por el IRA no ha hecho absolutamente nada", denunció.

## La coalición Patria-Toda Rusia, liderada por Primakov, garantiza la inmunidad a Yeltsin cuando deje el Kremlin

MOSCU. (Efe).- La coalición Patria-Toda Rusia, liderada por el ex primer ministro Yevgueni Primakov y el alcalde de Moscú, Yuri Luzhkov, prometió ayer que garantizará la seguridad del presidente Boris Yeltsin cuando deje el Kremlin en el año 2000.

Gueorgui Boos, coordinador de la alianza, anunció este compromiso al inicio del congreso que unirá oficialmente a Patria y Toda Rusia, movimiento que parte como claro favorito para las elecciones legislativas del 19 de diciembre, según las encuestas.

Se recogió así una vieja idea de Yevgueni Primakov, que hace tiempo propuso conceder a Yeltsin el cargo de senador vitalicio para poder garantizar su inmunidad parlamentaria y una transición tranquila al "post yeltsinismo".

La propuesta cobra especial importancia en un momento en el que las nuevas revelaciones sobre corrupción que salpican a Yeltsin y su familia han convulsionado aún más el ambiente pre electoral.

El Kremlin ha negado que el presidente y sus hijas Tatiana y Elena abrieran cuentas en el extranjero o que usaran a discreción tarjetas de crédito pagadas por una empresa que hizo negocios multimillonarios en Rusia, pero la bola no hace más que crecer.

El ambiente se ha caldeado hasta el punto de que Boos tuvo que matizar el contenido de una entrevista al diario "Nezavisimaya Gazeta", realizada hace dos semanas, en la que no descartó un desarrollo violento de los acontecimientos en los próximos meses.

El coordinador de Patria-Toda Rusia dijo que nunca habló de la posibilidad de que se plantee un "escenario rumano", en referencia a la ejecución del dictador Nicolae Ceausescu y su mujer, el 25 de diciembre de 1989, a la caída del régimen comunista.

Boos explicó que lo que planteó, y fue tergiversado después, fue la existencia de tres posibles escenarios en el futuro político inmediato del país, que afronta comicios legislativos en diciembre y presidenciales en el verano del año 2000.

El primero, explicó, es que "los adversarios del bloque Patria-Toda Rusia del entorno del Kremlin y en la administración presidencial (...) hagan lo posible para destruirnos".

## Acuerdo entre la Asamblea y el Congreso venezolanos

CAS. (Efe).- El proceso de cambio en Venezuela dio su primera prueba con el acuerdo logrado por la Asamblea Nacional Constituyente (ANC) y el Congreso Nacional.

El acuerdo, con la mediación de la Santa Sede, para iniciar una etapa de "no confrontación" que sustituya a la "guerra civil".

El acuerdo siguió a los primeros disturbios de consideración ocurridos en Caracas, que los simpatizantes del presidente Hugo Chávez atacaron con piedras y otros objetos de los

que trataban de acceder al Palacio Legislativo, que se saldaron con unos 30 heridos leves y que requirieron de la intervención policial.

El acuerdo entre el poder legislativo constituido y la Constituyente liquida definitivamente el "pacto de coexistencia" consensuado cuando la ANC decretó hace dos semanas la reorganización de los poderes del "moribundo" Estado venezolano. La crisis de esta semana que termina se ha saldado con una victoria a los puntos de la ANC.

## Al menos 2 muertos al explotar un coche-bomba en Yemen

DUBAI. (Efe).- Al menos dos personas murieron por la explosión de un coche bomba, la madrugada del sábado, en un barrio del sur de la capital de Yemen, Saná, en el que hay embajadas extranjeras e inmuebles gubernamentales, informaron fuentes policiales yemeníes.

La explosión, en la que otras doce personas resultaron heridas, causó también un incendio en un supermercado cercano, y daños materiales en varios edificios, incluido el de la embajada británica, donde no

se informó de víctimas.

Las fuentes señalaron que uno de los muertos, identificado como Abdalá Al Amry, es dueño del supermercado donde se produjo el incendio, y que los organismos de seguridad detuvieron a varias personas. Las autoridades yemeníes no han difundido ningún comunicado oficial sobre el incidente, que tampoco ha sido reivindicado hasta ahora. La agencia egipcia (MENA) informó desde Saná que la explosión se produjo cerca de la embajada británica.

# C.A.B.A.



## CAMPAÑA SOCIOS Y EMPRESAS

PRECIOS TEMPORADA 1999-2000

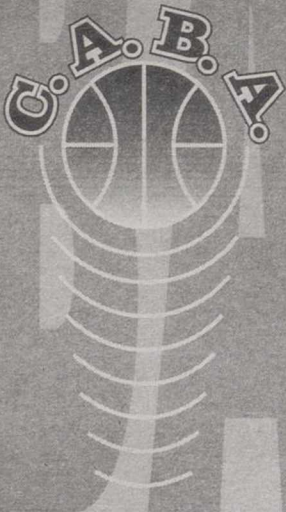

**Club Amigos Baloncesto Albacete**

INFORMACIÓN: Dionisio Guardiola, 50 - Telf. 967 238 318

- Empresas colaboradoras: 25.000 Pts.
- Carnet familiar: 20.000 Pts.
- Carnet adulto: 10.000 Pts.
- Carnet jubilado o juvenil: 5.000 Pts.
- Carnet infantil: 2.000 Pts.
- Reserva asiento: 2.000 Pts.

Este carnet será válido para todas las categorías del C.A.B.A.

### Contigo seremos grandes, ¡hazte socio!

SEGUNDA DIVISIÓN A/SEGUNDA JORNADA

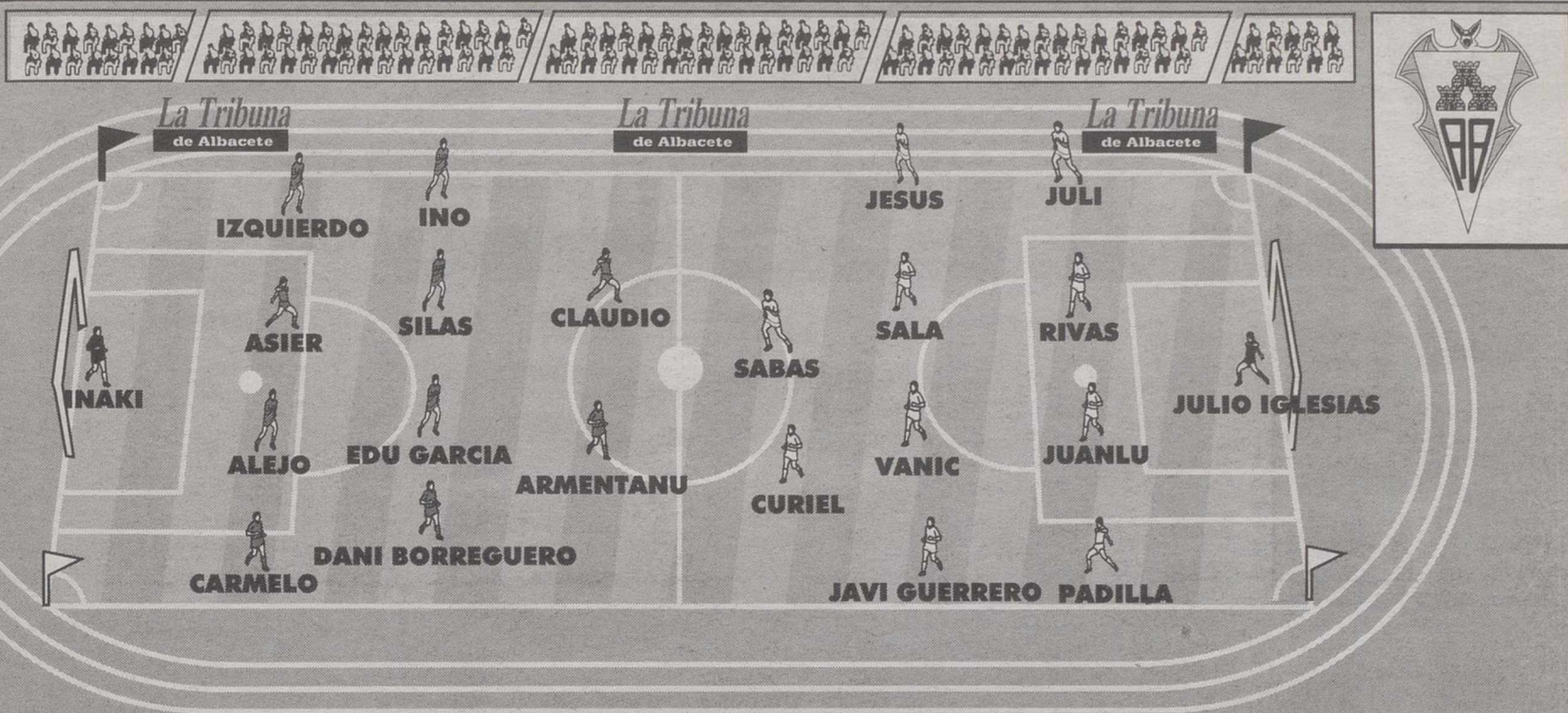

MARTINEZ VALERO/19'00 H./FERNÁNDEZ HINOJOSA (Madrileño)

**ELCHE C.F.**

Entrenador: Tolo Plaza.  
Suplentes: Emilio (portero), Redondo, Vilanova, Solaun, Guede, y Huegún.  
Uniforme: Blanco, franja verde.

**ALBACETE BALOMPIE**

Entrenador: Julián Rubio.  
Suplentes: Cano (portero), Aitor Ocio, Melgar, Castellanos, Rokki.  
Uniforme: camiseta y calzón blanco

vuelve al eje de la defensa y se cae de la convocatoria Rubén Vega

# Alba confía en su instinto Líder para puntuar en Elche

**LT** se quedan fuera Rubén Vega y Ortega.

El conjunto blanco quiere aprovechar el buen momento que atraviesan sus delanteros, con lo que Sabas muy probablemente se haga un hueco en el once inicial, formando pare-

ja de ataque con Rokki o el propio Javi Guerrero, otro futbolista que se viene mostrando demoleedor en el remate a puerta.

Durante la semana se ha hablado más en Albacete de la economía del club, reforzada

por el convenio de colaboración que firmará con el Ayuntamiento y por el que recibirá 1.350 millones y por la decisión de la FIFA de que la Roma debe pagar al club manchego 187 millones de pesetas por la cláusula que aparecía en el

contrato de traspaso de Iván Helguera al equipo italiano, por la que el Albacete recibirá un 25 por ciento de un posterior traspaso, que ocurrió una temporada después con el pase de Helguera al Espanyol. El técnico blanco, Julián Rubio, que ha podido trabajar con absoluta tranquilidad durante la semana, dijo que el inicio de Liga era importante para conseguir cuanto antes el objetivo de la permanencia: "Decía la semana pasada que era importante no darle al aficionado el primer palo y que la ilusión se viniera abajo. Yo creo que ha sido muy positivo empezar y teniendo en cuenta que el objetivo es siempre el de la permanencia, cuanto más pronto vayamos sumando los puntos menos tendremos que sumar luego".

Del Elche, rival de los blancos esta semana, el Elche, dijo que le gustó el domingo pasado ante el Salamanca y que "es un equipo moralmente fuerte, bien preparado tácticamente y que tiene jugadores de calidad, por lo tanto no va a ser a lo largo de la temporada un rival fácil. Es un equipo que va a salir a ganar siempre, conozco a ese entrenador y es lo que inculca en todos los partidos".



El Alba demostró ante el Eibar que sus delanteros están en vena de aciertos.

Tolo Plaza recupera para este partido al delantero Claudio

# El Elche buscará su primera victoria de la temporada

LT

Bartolomé "Tolo" Plaza, técnico del Elche, ha asegurado que su equipo buscará en el segundo partido de liga ante el Albacete, el próximo domingo en el Martínez Valero, la primera victoria de la competición.

"Vamos a buscar la primera victoria de la liga, para lo que debemos sacar todo lo bueno que se hizo contra el Salamanca", señaló el técnico ilicitano.

Plaza ha reconocido que en la Segunda división se permiten menos errores que en Segunda B. "Hay que ser más prácticos. Me preocupa la falta de concentración en momentos determinados, a nivel defensivo", agregó.

Sobre su próximo rival, Plaza explicó que el Albacete llegará menos presionado por haber ganado el pasado domingo y añadió que su trabajo y su planteamiento con respecto al encuentro "serán diferentes a los de la última jornada".

Respecto al equipo titular que salte al terreno de juego, Plaza ha dicho que es probable que repita el mismo once que jugó en Salamanca, aunque confirmó que tenía una duda en la delantera. "Mariano Armentano será fijo y el segundo delantero saldrá entre Guede, Huegún y Claudio", indicó.

Destacó que los jugadores están "mucho mejor físicamente que la pasada jornada" y añadió que deben lograr la victoria "para coger confianza y tener estabilidad".

"El Albacete no nos va a sorprender y, si bien es cierto, que ellos nos han visto en algunos partidos de pretemporada, nosotros también tenemos buenos informes de cómo juegan. Va a ser un partido muy competido y abierto" concluyó.

Osasuna



Claudio Barragán podría tener cabida de inicio en el once titular del Elche.

Por otro lado, los socios compromisarios de Osasuna aprobaron el viernes en asamblea ordinaria un presupuesto de 958 millones de pesetas para la temporada 1999-2000 y el balance de cuentas de la pasada campaña, que reflejó un superávit de 389 millones.

Asimismo, los 110 asambleístas ratificaron en sus cargos a los directivos Alfonso Condón y Jesús Lorente y, en la asamblea extraordinaria que se celebró con posterioridad, aprobaron los nuevos estatutos de la entidad y los de la Fundación Club Atlético Osasuna.

Los estatutos dieron el visto bueno con 87 votos a favor, 1 abstención y 1 voto en contra, mientras que los socios aprobaron los reglamentos de la Fundación Club Atlético Osasuna por 88 votos a favor y

1 en contra.

El acto comenzó en tercera convocatoria a las 20.00 horas y se prolongó hasta las 22.40, debido a que en el apartado de ruegos y preguntas varios socios incidieron en las peculiaridades y las consecuencias del convenio firmado con el Athletic de Bilbao.

En este sentido, el presidente de Osasuna, Javier Miranda, aseguró que el conjunto navarro "no está sujeto a ningún club" y que la disposición de su Junta Directiva es romper el convenio "cuando Osasuna tenga liquidez".

De todos modos, Miranda subrayó que la entidad "rojilla" ha ingresado este año 548 millones de pesetas procedentes del Athletic de Bilbao, incluida la operación del traspaso del campeón del Mundo

juvenil Pablo Orbaiz, quien "además lo tenemos cedido para esta temporada", precisó el presidente osasunista.

Miranda recordó que cogió el club el 6 de febrero de 1998 con una deuda de 782 millones de pesetas y que en la actualidad ésta se cifra en 409 millones, si bien la partida más amplia, 262 millones de deuda con el Gobierno de Navarra, ha conseguido aplazarse durante los próximos diez años, "lo que permite la estabilidad", apuntó.

"Podemos presumir del saneamiento del club, ya que Osasuna se iba irremediablemente a una Sociedad Anónima Deportiva y con 800 millones de pesetas cualquiera se lo podría haber quedado. Estaba totalmente hundido y se va recuperando", añadió.

## El Toledo recibe un peligroso Compostela

El entrenador del CD Toledo, el burgalés Miguel Portugal, ha manifestado que el rival de hoy, la SD Compostela, es un equipo muy experimentado y de gran calidad defensiva, aunque que su equipo borre la imagen del primer partido, jugado en El Sadar, y estrene su casaca de victorias.

Portugal mostró su malestar después del 3-0 frente al Osasuna: "lo que trabajamos en los entrenamientos no se ha reflejado sobre el césped. Espero que su equipo se libere de veleidades" ante un equipo que calificó de "compañero".

A la hora de resumir las actividades de la SD Compostela Portugal indicó que "atendemos a una gran experiencia, contamos con un bloque defensivo fuerte y siempre buscan encajar que a Mauricio, que es muy bien su velocidad".

Pese a la entidad del club, que marcha al frente de la tabla, el técnico burgalés mostró confiado en que sus jugadores hacen las cosas bien y tienen opciones de ganar el campeonato que supone el estreno del verde en su campo principal del Salto del Caballero.

"Nuestra baza más importante será controlar el partido, tanto si tenemos el balón como si lo tiene el contrario; y jugar la pelota con rapidez a nuestros atacantes", apuntó Portugal, quien reconoció saber que "el público está expectante por ver lo que puede dar de sí el equipo. Hay que tener paciencia y confianza, porque un equipo con tantos cambios no se hace un día".



## DON PEDRO JOSE LOPEZ PEREZ

Falleció el día 28 de Agosto en Albacete, a los 86 años de edad, confortado con los Santos Sacramentos y la Bendición Apostólica de Su Santidad.

D.E.P.

Sus hijos, Cristóbal, Juan Antonio, Pedro, Antonia e Isabel María; hijos políticos Mari Paz, Juana, Violeta, Ulpiano y Jesús; nietos, sobrinos y demás familiares

RUEGAN UNA ORACION POR SU ALMA

Y la asistencia al entierro que tendrá lugar hoy Domingo día 29 a las SEIS TREINTA de la tarde, partiendo del Tanatorio Municipal a la Parroquia de San Juan.

Albacete, Agosto de 1999



Equipo de Yoyo ha incorporado a muchos jugadores procedentes del juvenil

# Albacete B, muy renovado, recibe esta mañana al Torpedo

LT



El Alba, este mediodía (12,00 h.) en la Ciudad Deportiva ante el Torpedo.

Peña (temp. anterior) y Verdejo (tempor. anterior).

**Centrocampistas:** Angel (juvenil), César (temp. anterior), Diego (juvenil), Julio (Hellín Deportivo), Kiko (Lorca), Marcos (Lorca) y Víctor Pereira (juvenil).

**Delanteros:** Carriqui (La Roda), Rubio (juvenil), Santana (juvenil), Santi (juvenil), Septién (Almansa) y Ximo (Muxamiel CF).

**Entrenador:** Yoyo y como segundo, Juan Carlos Calero Piñero. Fisio: José Cerdán; Preparador físico: Federico Liante; Delegado: Angel León; Utiillero Francisco Villalba.

### La Solana-Alcázar

Por otro lado, La Solana comienza la campaña 99/2.000

frente al Gimnástico Alcázar, un duelo provincial que presenta el estreno en los respectivos banquillos de Andrés Gómez-Roso y Matías López, quienes han vuelto a confiar, con los lógicos retoques, en los mismos que acabaron la pasada campaña.

La directiva solanera ha confiado en el exjugador Roso, que comenzó como juvenil en el club amarillo en la campaña 77/78 y que desde entonces, tras militar varios años en el equipo, jugó en otros como el Tomelloso, Valdepeñas, G. Alcázar y At. Ciudad Real, que alternó algunas temporadas más con el propio club solanero.

En la temporada 93/94 volvió como jugador y, al tiempo, como preparador del equipo

juvenil, y en la 95/96 estuvo durante tres jornadas como entrenador para luego volver a jugar hasta que la campaña pasada decidió colgar definitivamente las botas.

Roso debutará ante el Gimnástico, uno de sus equipos en su dilatada carrera como jugador, que estará dirigido por Matías López, quien llegó a dirigir a La Solana en la campaña 87/88, cuando militaba como jugador su colega de banquillo.

El nuevo técnico solanero sólo dispone de 16 jugadores para el primer envite liguero, lo que ha hecho que la directiva este buscando refuerzos, sobre todo un interior zurdo, amén otros hombres que doten a la plantilla de mayor consistencia, aunque podría echar mano del recién creado Segunda Autonómica y del propio juvenil.

Asimismo, el CD Cuenca y el CD Toledo B, que se miden hoy domingo en La Fuensanta, a partir de las 19 horas, inician la temporada 99/2.000 con el ánimo de conseguir la primera victoria que les refuerce la moral.

Francisco Martínez Argui-suelas, técnico del cuadro conquense, declaró a Efe que "es el primer partido y todos lo queremos ganar para empezar bien. Además, no hay que olvidar que después tenemos dos partidos seguidos fuera de casa".

Para el técnico del cuadro morado, la temporada ha despertado mucha ilusión.



Petar Vasiljevic.

## Petar Vasiljevic se encuentra feliz en su segunda etapa en Osasuna

PAMPLONA.- El jugador yugoslavo de Osasuna Petar Vasiljevic se encuentra feliz en su segunda etapa en el club navarro, ya que después de perder un año y medio por culpa de una lesión se vuelve a sentir jugador de fútbol y, en este sentido, ha afirmado que ahora ve "todo positivo".

"Después de lo que he vivido no me podían haber salido mejor las cosas. Si tenía la posibilidad de elegir una ciudad, la mejor era Pamplona. Estoy muy a gusto con la familia y con los amigos que he reencontrado", aseguró.

Vasiljevic llegó a Osasuna, procedente del Partizán de Belgrado, en la temporada 1994-95, la primera del conjunto "rojillo" en su actual etapa en Segunda División, y fue traspasado en diciembre de 1995 al Albacete, donde conoció el amargor del descenso y el calvario de las lesiones.

"Todo fue muy raro. Me fui a jugar en Primera al Albacete, pero bajamos y luego vinieron las lesiones, la falta de continuidad y un año y medio sin jugar. Surgió la incógnita de una lesión -rotura muscular del tendón del isquiotibial-, no tuve una terapia adecuada y al final perdí un año entero", precisó.

"Lo pasé muy mal", agregó en este sentido, "y tuve que meterme un poco con el Albacete para que me dejaran salir y buscarme una solución, pero los equipos dudaban de mí y perdí un año y medio de fútbol".

El defensa yugoslavo, que probó con el Beijing Guoan chino en febrero de este año, solicitó a Osasuna estar en la pretemporada con el equipo de Miguel Angel Lotina durante el pasado mes de julio y en breve se formalizó su fichaje, con la carta de libertad, para acabar jugando de titular el domingo pasado ante el Toledo y, además, consiguiendo marcar el primer gol.

"Ahora estoy muy contento, estoy trabajando muy bien y he olvidado las lesiones", apuntó Vasiljevic, quien restó importancia a su gol obtenido tras un saque de esquina: "mi misión es cumplir atrás y ayudar a mantener la puerta a cero".

# Hellín y Valdepeñas, los de mayor presupuesto en el Grupo XVII de 3ª

LT

aspirante a meterse en la promoción de ascenso, que ha establecido 24 millones, dos mas que el pasado ejercicio en el que se quedó a las puertas del play-off.

Los otros dos equipos que superan la veintena son el Almansa, que este año tiene previsto gastarse 22 millones, y el Puertollano, que ronda los 21 millones, como el pasado año.

Por abajo, el más "pobre" es el Torrijos, que ha fijado nueve millones -único que no tiene dos dígitos-, sucediendo así al Torpedo 66, que el año pasado fue el más económico (13) y este año ha subido un "kilo, mientras con 15 se mantiene el CD Cuenca y con 16 el recién ascendido Sigüenza.

Aparte los filiales Albacete B y Toledo B, cuya cantera parece inagotable y cuyos presupuestos se incluyen en el de

sus primeros equipos, los otros dos ascendidos, Campillo y Quintanar del Rey, están en 19 y 18 millones, en cada caso.

Mantienen su idiosincrasia Gimnástico Alcázar (18 millones), uno más que el año último, Piedrabuena (20 este año por 18 el pasado), Bolañero o Socuéllamos (19 este por 20 el anterior).

De los que más han subido sus presupuestos son La Solana, que de 15,5 ha pasado a 20 y Bolañero, que ha hecho una importante apuesta al irse a los 19 millones, cuando el año pasado, en el que salvó a última hora, se quedó en 14,5 millones.

### Piedrabuena

Por otro lado, el Piedrabuena se desplaza hasta Guadalajara para jugar el primer partido de la liga 99/2.000 con fe

en sus posibilidades de victoria y ambición por conseguir los tres puntos en el "Pedro Escartín", uno de los feudos que a priori será difícil puntuar esta temporada.

El técnico del cuadro verdiblanco, Salvador Malagón "Salva", declaró a Efe que ganar el primer partido de liga es importante "y con ese pensamiento viajamos, aunque somos consecuentes de que se trata de un rival y un campo complicado", destacó.

Sobre el Guadalajara, Salva reseñó que mantiene una buena base de jugadores a pesar de tener bajas, reforzados con hombres procedentes de la comunidad madrileña que, a su juicio, "elevan notablemente el nivel del equipo. Pienso que está llamado a estar entre los grandes, la capacidad técnica y física de sus jugadores es importante".

Bonilla y De Paula fundieron al conjunto del italiano Claudio Ranieri

# La Real Sociedad goleó al Atlético de Madrid (4-1)

SAN SEBASTIAN (Efe).-  
4. Real Sociedad: Alberto; Rekarte, Loren, Pikabea, Aranzábal; Guerrero, Adepoju (m. 60 De Paula), De Pedro (m.78 Kuhbauer), Idiákez; Sa Pinto (m. 83 Antia), Bonilla

1. Atlético de Madrid: Toni; Chamot, Santi, Gamarra, Capdevilla; Pilipauskas (m.70 Lardín), Hugo Leal, Valerón (m.69 Bejbl), Solari; Jose Mari, Hasselbaink

Arbitro: Perez Burrul (Cantabro). Expulsó a Chamot en el minuto 70 por un puñetazo a De Pedro. Amonestó a Guerrero, Idiákez, De Pedro, Rekarte, Loren, Hasselbaink y Capdevilla.

Goles: 0-1 m.8: Solari; 1-1 m.60: De Paula 2-1 m.66: Bonilla. 3-1 m.76: Bonilla; 4-1 m.92: De Paula

Incidencias: Se guardó un minuto de silencio en memoria de Aitor Zabaleta.

Comentario: El Atlético de Madrid encajó la primera goleada de la temporada, al caer por un contundente cuatro a uno en el estadio de Anoeta, en una segunda mitad magnífica de la Real Sociedad que ha encontrado en Víctor Bonilla, autor de dos tantos, a un digno sucesor de Kovacic

El conjunto madrileño cedió terreno a la Real desde el inicio para sorprender al contragolpe, estrategia que enseguida rentabilizaron los rojiblancos ya que en el minuto 8 cobraron ventaja con un gol de Solari, que aprovechó un centro de Jose Mari para sorprender a

los centrales realistas y batir a Alberto.

El conjunto guipuzcoano, fiel a su estilo, no perdió los papeles tras este tanto y cercó al equipo colchonero, al que puso en apuros en las jugadas a balón parado, bien iniciadas por Aranzábal y De Pedro que a punto estuvieron de encontrar el gol en sendos testarazos de Sa Pinto y Guerrero.

Mediada la segunda mitad Krauss decidió asumir más riesgos y puso en juego a De Paula en lugar de Adepoju, y casi sin tener tiempo a posicionarse en el terreno, el delantero vizcaino conseguía empatar el partido al conectar dentro del área un centro de Sa Pinto con el que batió por bajo a Toni.

Instantes después una Real desmelenada obtenía el segundo tanto en una jugada iniciada por De Pedro, que celebraba su retorno a la internacionalidad con una asistencia magistral a Bonilla, quien solo ante Toni demostró una gran variedad de recursos para deshacerse de su oposición y obtener su primer tanto en competición oficial.

El Atlético bajó la guardia con la expulsión de Chamot, lo que aprovecharon los blanquiazules para lograr el tercero tras una galopada de De Pedro que no pudo culminar con un duro disparo, aunque permitió a un oportunista Bonilla, metido en el área pequeña, culminar la gran jugada del donostiarra quien se marchó lesionado instantes después.



El Atlético de Madrid ayer volvió a decepcionar en San Sebastián.

## La oferta del Manchester no inquieta a Rivaldo

BARCELONA (Europa Press).- El interés del Manchester United por hacerse con los servicios del brasileño del Barcelona Rivaldo centró ayer la atención del último entrenamiento de la semana en el Camp Nou, previo al partido que hoy jugará el equipo de Van Gaal contra el Racing de Santander en el Sardinero. El actual campeón de Europa estaría dispuesto a pagar al jugador 800 millones limpios por temporada, una cifra que prácticamente dobla la que actualmente cobra en el FC Barcelona.

Sin embargo, el crack "canarinho" aseguró durante la mañana de ayer que está "tranquilo" y eludió hablar sobre el tema, aunque reconoció que el viernes visitó al presidente Núñez en la Clínica Teknon, donde continúa recuperándose de la operación de pelvis.

## El Extremadura ganó a domicilio al Getafe (1-2)

1. Getafe: Pablo, Alarcón, Cañizares, Pulido, Alejandro (Nando, m.59), Currás (Joaquín), Carlos, m.61), Rondo, Cañizares, Víctor Segura, Popovic (Vid, m.59) y Parrado.

2. Extremadura: Gasperc, Casablanca, Kalla, Pedro J. (Manuel, m.45), Vial, Oscar, Belenguer, Jon Kortajarena, Jesús, Rueda (Félix, m.45), Duré (Soto, m.75).

Goles: 0-1, m.50: Kalla, cabeza. 0-2, m.80: Manuel, m.90: Pulido, de penalti.

También se disputaron otros encuentros correspondientes a la segunda jornada de la división de plata del fútbol español, que concluyeron con los siguientes resultados:

Levante 3 - Lleida 0  
Recreativo 1 - Córdoba

## Tercera: El Hellín empató con el Bolagueno (1-1)

En la primera jornada del grupo XVII de Tercera División el Hellín comenzó empatando con el Bolañero. El Hellín comenzó dominando totalmente al Bolañero, al que arrinconó en su área, creando muchísimas ocasiones de gol. El segundo tiempo comenzó de la misma forma, dejando solamente en punta al extremo Peña, que fue precisamente el minuto 73, marcar el primer gol del partido. Al final los hellineros lograron el gol de empate en el minuto 88 a medio de Sotoca.

En los otros partidos de la jornada, los resultados fueron los siguientes:

Almansa 1-Sigüenza 2  
Tomelloso 0-Socuéllamos

# SI ESTÁS HARTO DE VER IMÁGENES COMO ÉSTA.



# ENVÍANOS UN CUPÓN COMO ÉSTE.

SI, DESEO RECIBIR MAS INFORMACION SIN COMPROMISO.

Nombre .....

Dirección .....

Localidad ..... Provincia .....

C.P. .... Tel. ....

C/ Infantes, 38. 28004 Madrid. C/ Balmes, 32, 3º. 08007 Barcelona.

626 Tel.: 902 402 404. Web: www.ayudaenaccion.com



En el tercer mundo muere un niño cada tres segundos. Si estás harto de ver cómo se repite esta tragedia, tú puedes cambiar su futuro. Apadrina un niño. 80 ptas. al día bastan para mejorar su entorno.

**Si estás harto, actúa.**

Desde 1981



Sembrando Futuro

APADRINANDO UN NIÑO ASEGURAS EL DESARROLLO DE SU COMUNIDAD.

cubano Iván Pedroso consiguió su tercer oro consecutivo en una final muy emocionante

# Lamela logró la medalla de plata en el salto de longitud

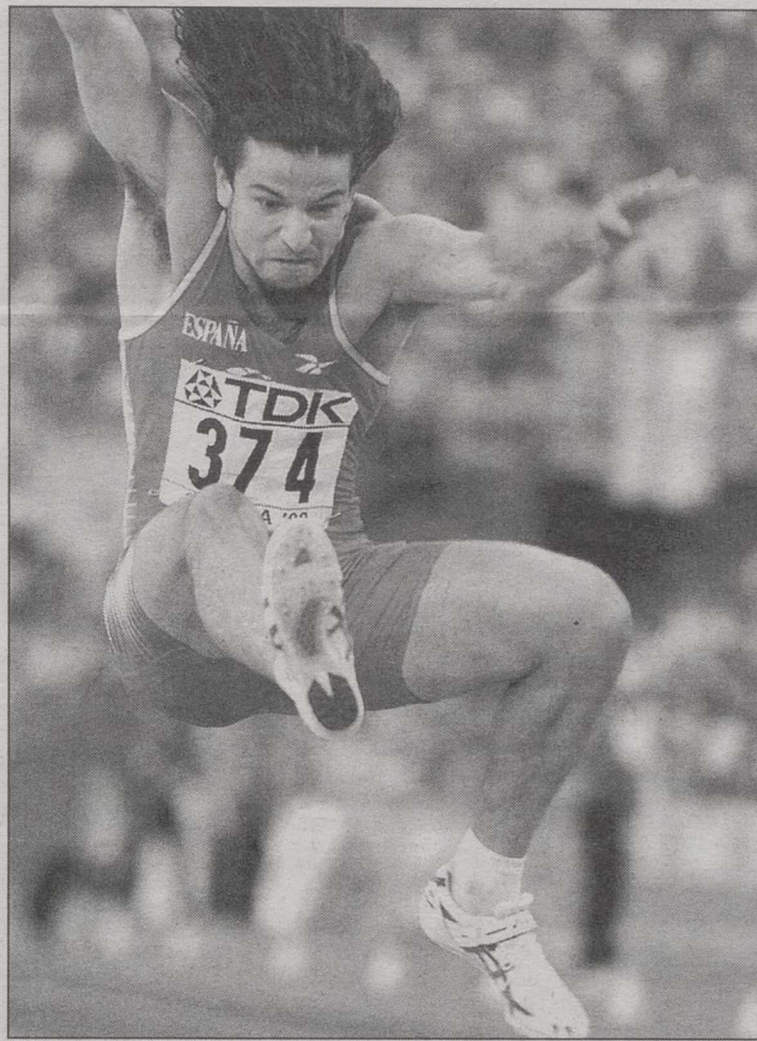

Yago Lamela puso mucha resistencia a Pedroso en la final de salto de longitud.

nulo. Cancar aprovechó la imprecisión del español en la batida para adelantarse con un salto de 8,36 en el cuarto salto, segundos antes de que Lamela recuperase la plata al aterrizar cuatro centímetros más lejos. Las dos últimas rondas no

cambiaron las posiciones. Pedroso había ganado con el récord de Lamela, que otra vez volvió a quedarse a la sombra del antillano. Cancar subió con ellos al podio.

En la final de 5.000 metros, Salah Hissou apuntó un triunfo

a Marruecos en su guerra particular con Kenia. El marroquí ganó con 12:58.13, una marca excepcional bajo el calor Sevillano, y Benjamin Limo batió sobre la raya de meta al belga de origen marroquí Mohamed Mourhit.

Los españoles Isaac Viciosa y Manuel Pancorbo, que defendían el honor de ser el campeón y el subcampeón de Europa, tuvieron ocasión de comprobar la distancia que todavía les separa de los fondistas africanos: Acabaron en los puestos undécimo y decimotercero.

En jabalina, la griega Mirela Manjani logró con un tiro de 67,09 metros una sorprendente victoria sobre la rusa Tatiana Shikolenko (66,37) y la noruega Trine Hattestad (66,06) en una prueba que estrenaba el nuevo diseño de artefacto en unos Mundiales, con el centro de gravedad más cerca de la punta.

La estadounidense Gail Devers, campeona olímpica de 100 metros en Barcelona y de 100 metros vallas en Atlanta, recuperó el título mundial de esta última especialidad con una marca de 12.37, la mejor del año, inalcanzable para la nigeriana de residencia española Glory Alozie (12.44).

La sueca Ludmila Engquist, campeona mundial hace dos años, logró subir al podio sólo cuatro meses después de ser operada de un cáncer de pecho. Su abrazo con Gail Devers tras llegar a la meta fue muy emotivo.

**Yago: "Me sentí un atleta con experiencia en la alta competición, aunque cometí algunos fallos"**

SEVILLA (Efe).- El asturiano Yago Lamela, medalla de plata en el concurso de salto de longitud, manifestó que se había sentido "un atleta con experiencia en la alta competición", aunque cometió algunos fallos técnicos que solucionará "con el tiempo" por su juventud.

"Conseguir la plata en la competición más importante del año es especial. En el futuro estaré en mejor forma y espero ganar el oro, pero soy joven y tendré que mejorar técnicamente. De cualquier forma me he sentido como un atleta con experiencia en la alta competición y creo que puedo afrontar cualquier prueba", dijo el subcampeón mundial de longitud.

Después de saltar 8,34 metros en el primer salto, Lamela "sabía que no sería suficiente para ganar", y luego cometió errores técnicos que le impidieron superar los 8,56 del cubano Iván Pedroso, "a quien he visto un poco encogido".

"Es la segunda medalla del año en una gran competición y estoy contento con ello, pero como soy muy joven aún podré progresar bastante, pulir defectos y hacer marcas superiores a mi récord", dijo el avilesino, quien aseguró "haberlo dado todo".

Respecto al apoyo del público, volvió a recordar, al igual que en la fase de calificación, que "era increíble" el ambiente en el estadio y que "pocas veces se repetirán estas sensaciones".



**CLUB GIMNASIO  
ATHENEA**

**EXCLUSIVAMENTE FEMENINO**

GIMNASIO DE MANTENIMIENTO - GIM - JAZZ - AEROBIC - PESAS Y APARATOS  
FORTALECIMIENTO MUSCULAR - BODY BUILDING - GIMNASIA PRE Y  
POST-PARTO - SAUNA - MASAJE - BELLEZA - RAYOS UVA  
Concepción, 14 \* Teléfonos: 21 71 39 21 62 20 - ALBACETE

**ATENCION PROPIETARIOS:**

Necesitamos estudios, apartamentos, pisos,  
chalets y Locales en alquiler o venta, con o sin  
muebles.

Garantía de pago. ABSTENERSE AGENCIAS  
Tef. 967-52 11 19 Albacete

**ORACION AL ESPIRITU SANTO**

Oh Santo, tú que me aclaras todo, me iluminas todos los caminos,  
que yo alcance mi ideal. Tú que me das el don divino de perdonar  
el mal que me hacen y que en todos los instantes de mi  
estás conmigo, yo quiero en este corto diálogo agradecerte por  
y confirmar que nunca quiero separarme de Ti, por mayor que  
la ilusión material, deseo estar contigo y todos mis seres queridos,  
la gloria perpetua. Gracias por tu misericordia para conmigo y los

persona deberá rezar la oración durante tres días seguidos sin decir  
nada: dentro de tres días será alcanzada la gracia por muy difícil  
sea). (Publicar en cuanto se haya recibido la gracia).  
JULIA

ANUNCIO • ANUNCIO • ANUNCIO • ANUNCIO • ANUNCIO • ANUNCIO

**SELECCION DE PERSONAL**

**(Para conformar listas de espera de profesores para el  
Conservatorio en las categorías de Lengua Francesa,  
Lengua Inglesa y Profesor de danza.)**

**SOLICITUDES:** El plazo de presentación de instancias  
será de siete días hábiles, contados a partir del día siguiente  
hábil al de primer día de publicación del presente anuncio de  
la convocatoria en la prensa local, en la forma prevista en la  
base cuarta de la convocatoria.

LAS BASES DE CONVOCATORIA SE ENCUENTRAN EXPUES-  
TAS EN EL TABLON DE ANUNCIOS DEL EDIFICIO SEDE DE ESTA  
EXCMA. DIPUTACION PROVINCIAL.

**Internet: [www.dipualba.es](http://www.dipualba.es)**



**DIPUTACIÓN DE ALBACETE**

El segundo español fue Martín Fiz, que acabó en la octava posición

# Abel Antón entró en la historia consiguiendo el oro en el maratón

SEVILLA (Efe).- Abel Antón se aseguró ayer, entre clamores del público sevillano, un lugar de honor en la historia de los Mundiales de atletismo al conseguir su segundo título consecutivo en el maratón, que prolonga la secuencia triunfal española en la prueba de los 42.195 metros.

España ganó su primer título universal de maratón hace ya cuatro años por medio de Martín Fiz en Gotemburgo'95, extendió su hegemonía con el triunfo de Antón en Atenas'97 y redondeó en Sevilla su ejemplar ejecutoria con un nuevo título del corredor soriano, que provocó el delirio del público al penetrar en el abarrotado estadio sevillano de La Cartuja durante la noche del sábado.

La gente se amontonaba en las aceras del circuito andaluz de doce kilómetros, al que los corredores tenían que dar tres vueltas, atraída, pese al calor agobiante (unos 36 grados al sol), por la esperanza de ver en los primeros puestos a los "guerreros" españoles.

El presidente del Gobierno español, José María Aznar, se acercó también desde el Parque de Doñana para no perderse el triunfo de un español en la carrera más larga del programa atlético. Al final bajó hasta la zona mixta para felicitar personalmente al vencedor, castellano-leonés como él.

Antón, pese a su avanzada edad para un atleta (casi 37 años), demostró bajo el asfixiante calor sevillano la obstinación y la cachaza del



Abel Antón celebró por todo lo alto su histórica victoria en el Maratón de los Mundiales de Atletismo de Sevilla.

labrador castellano. Nunca perdió la fe en la victoria, pese a que por momentos la carrera estuvo rota por delante, y llevó a cabo sus planes con precisión milimétrica.

Los sueños de gloria del marroquí El Mustafá Damau duraron una hora y 25 minutos, el tiempo que estuvo solo en cabeza desde el primer kilómetro hasta que el japonés Nobuyuki Sato le alcanzó a punto de llegar al trigésimo.

Los otros favoritos españoles cedieron muy pronto el pro-

tagonismo al jefe Abel Antón. Fabián Roncero perdió muy pronto contacto con el grupo y algo más tarde lo hicieron Alejandro Gómez y Martín Fiz, que no pudo repetir el histórico mano a mano de Atenas con Antón.

Por el kilómetro 37 Antón se adelantó para cazar a Sato, siguiendo la misma táctica que le llevó a ganar el maratón de Londres el año pasado. El japonés permaneció unos instantes junto al español antes de derrumbarse y ceder la pla-

ta a Modica.

Antón recorrió la pista hasta la meta saludando con las manos y lanzando besos al público. La marca vencedora, con 35 grados de temperatura y un 50 por ciento de humedad, no revestía la menor importancia: 2.13:36.

Martín Fiz, subcampeón mundial en Atenas, terminó muy fuerte y ganó posiciones en la disputa de los últimos metros hasta llegar finalmente en el octavo lugar con una marca de 2.16:17

## Antón: "Ha sido algo apoteósico, se me ha puesto la piel de gallina"

SEVILLA (Efe).- Abel Antón, campeón del mundo de maratón, manifestó después de la carrera que cuando se vio solo al final sintió "el apoteosis de la grada", se emocionó "porque era increíble el ambiente que había en el estadio" y reconoció que tuvo tiempo para "recrearse antes de entrar en meta".

"Cuando me vi solo al final, el público vibraba y me emocioné. Ha sido algo apoteósico, increíble y se me ha puesto la piel de gallina", dijo el soriano nada más conseguir el segundo título mundial de su palmarés.

Antón calificó su triunfo como "algo histórico". "Voy a pasar a la historia como el primero que consigue dos títulos mundiales en maratón. Esto se consigue entrenando mucho y con un sacrificio que muchas veces no se ve", explicó el cam-

peón español.

Sobre la carrera comentó: "He corrido muy bien en todo momento. Respondí a todos los tirones porque había hombres peligrosos y debía controlar la carrera. En los últimos kilómetros llevaba ya mucho calor corporal y no me encontraba bien, pero como iba solo saqué fuerzas".

"Cuando cogí al japonés seguí al mismo ritmo y después le di un tirón para descolgarlo. No costó trabajo porque mi rival iba muy mermado", dijo emocionado el bicampeón mundial.

Antón no podrá conseguir la triple corona mundial porque ya no participará más en esta competición. "Ya no tengo edad", dijo, "pero intentaré ser campeón olímpico en Sydney y para ello voy a ir a tope", concluyó el héroe de la noche sevillana en La Cartuja.

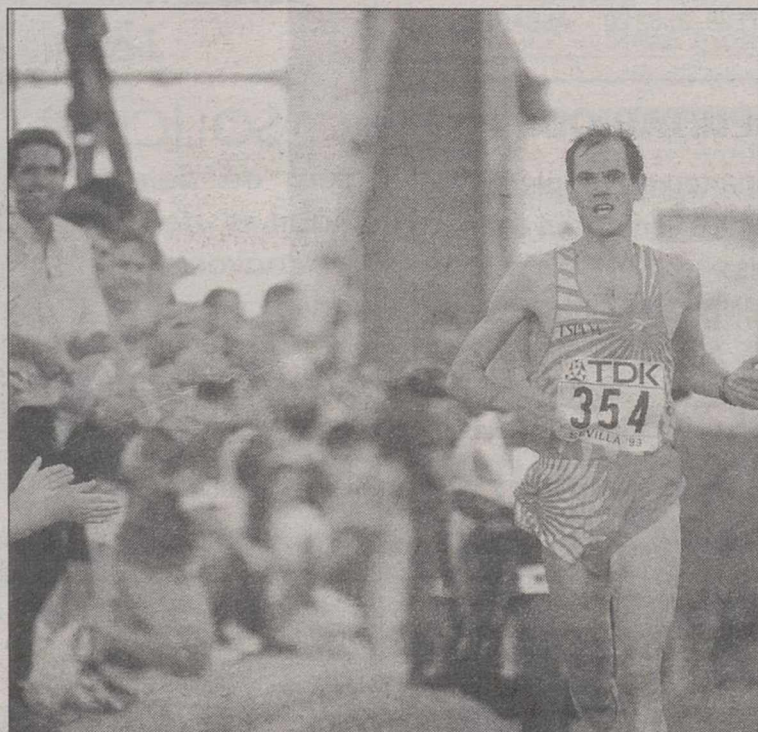

Antón llegaba entre vítores en primera posición al estado de la Cartuja.

Maurice Greene y Johnson, figuras estelares en la jornada de clausura de los Mundiales de Atletismo de Sevilla.

SEVILLA (Efe).- El danés Wilson Kipketer, plusmarca mundial de 800 metros, rusa de residencia española Svetlana Masterkova, campeona olímpica de 800 y 1.500 metros, y los relevistas estadounidenses, que persiguen plusmarcas mundiales, serán las figuras estelares en la clausura de los Mundiales de Atletismo de Sevilla.

Kipketer, recuperado y completo de la malaria que sufrió el pasado año, tendrá como principales adversarios en 800 a su ex compatriota J. het Kimutai, que este año dio las dos vueltas a la pista en 1:42.98, y al sudafricano Ezekiel Sepeng. En una carrera lenta, el abanico de esperanzas se abre al cubano Norberto Téllez.

En la final femenina de 1.500 metros, Svetlana Masterkova, que en la final de 800 metros hubo de conformarse con bronce, tendrá en la distancia superior la oportunidad de tomarse el desquite con su formidable cambio de ritmo.

El maratón femenino, por mañana, se presenta muy abierto en ausencia de las mujeres que encabezan la lista mundial del año, las kenianas Tegla Lorupe y Joyce Chepchumba.

Las carreras de relevos ofrecen el aliciente de ver al equipo estadounidense, a los dos héroes de Sevilla: Maurice Greene, campeón de 100 y 200 metros, y Michael Johnson, vencedor de la final de 400 metros con un nuevo récord mundial (43.18).

En caso de victoria con el equipo estadounidense, Johnson habrá superado el récord de medallas de oro en un campeonato del mundo, e hasta hoy comparte con su compatriota Carl Lewis, once veces campeón.

La participación española reduce en la última jornada la asturiana Ana Amador Menéndez, presente con todos los honores en la final de 1.500 metros y a las maratonistas Ana Isabel Alonso, Mónica Pont, María Luisa Muñoz y Angelita Rodríguez.

Menéndez necesita demostrar que la inminente retirada de Maite Zúñiga no supone ningún trauma para el atletismo español en esta prueba que la alavesa ha dominado en el último decenio.

Las maratonistas, bajo un signo de justicia ya a las nueve de la mañana y a la sombra de los astros masculinos, corren sin más pretensiones que alcanzar entre todas al menos un puesto de relevancia.

El podio, como en el caso de la final masculina de 5000 metros, está fuera de sus posibilidades a menos que el calor opere como un terremoto en la jerarquía de las 54 participantes.

# La Tribuna de Albacete

## MERCADO DE VEHICULOS DE OCASION

### AUTOALBA, S.L.

MARCA	MODELO	AÑO
NISSAN	PATROL	92
DAEWOO	LEGANZA 2.0 CDX	98
DAEWOO	LANOS 1.6 SX 3P	98
OPEL	VECTRA	95
TOYOTA	HDJ 80	91
RENAULT	R-21 GTD	92
FORD	CURRIER	92
SUZUKI	VITARA	94
SEAT	CORDOBA	95
TOYOTA	COROLLA 1.6	98
TOYOTA	LAND CRUISER	93
FORD	SCORT CABRIO	92
SSANGYONG	FAMILY	96
AUDI	80 TDI	93



AVDA. CRONISTA MATEO Y SOTOS, 12 - TEF. 21 83 81  
ALBACETE



### TALLERES PABLO

Vehículos de Importación y Nacionales

**MERCEDES:**  
-E 290 TD, FULL EQUIPE, (VARIOS MODELOS) (GRIS, AZUL)  
-E 300 DIESEL (MULTIVALVULAS)  
-C 250 D, FULL EQUIPE  
**BMW:**  
-525 TDS, FULL EQUIPE (AZUL) MODELO ACTUAL  
-325 TDS, FULL EQUIPE  
**VOLKSWAGEN:**  
-GOLF 1.9 TDI, 5 PUERTAS  
-GOLF 1.9 TD, 5 PUERTAS, 3 PUERTAS  
-CABRIOLET 1.6 (SERIE III)  
**AUDI:**  
-100 2.5 TDI, FULL EQUIPE (VARIOS MODELOS) (GRIS OSCURO, PLATA)  
-A4 1.9 TDI 110 CV, FULL EQUIPE  
**VARIOS:**  
-HONDA ACCORD COUPE (TAPIZADO PIEL) FULL EQUIPE  
-NISSAN MICRA, 3 PUERTAS, 1.0  
-RENAULT 21 GTD, FULL EQUIPE (40.000 KM)  
-PEUGEOT 405 EXECUTIVE  
**TODO TERRENO:**  
-MITSUBISHI PAJERO, INTERCOLER 2.8 TD  
PIDANOSLO LE BUSCAMOS EL VEHICULO QUE NECESITA  
C/ Cruz, 46 - Teléfono 967 21 36 52 Móvil 617 45 29 12 - ALBACETE

### Eurocasion

MODELO	MATRICULA	AÑO	GARANTIA
CITROEN EVASION 19 TD X	M-9070-US	97	18 MESES
CITROEN ZX 19 D REFLEX	AB-3955-O	95	6 MESES
FORD FIESTA 1.4	CR-4686-M	90	3 MESES
ROVER 115 SD	AB-6597-O	95	6 MESES
CITROEN AX 1.1 I	M-2291-SB	94	12 MESES
RENAULT R-19 1.4	M-4128-NN	92	3 MESES
RENAULT R-19 TXE	AB-8864-I	89	3 MESES
CITROEN XANTIA 19 TD SX	AB-1917-N	93	6 MESES
FIAT UNO	AB-2455-J	89	3 MESES
RENAULT EXPRESS GTL	AB-9484-K	91	3 MESES
RENAULT R-19 TSE	CR-4609-O	92	3 MESES

Vehículos de ocasión. Coches de primera.

#### Red Citroën Eurocasion

Domicilio: Calle Casas Ibáñez, nº 21 Teléfono. 21 51 73 ALBACETE



### AUTOMOVILES SERVIMOTOR

VEHICULO	AÑO	KM	PRECIO	EXTRAS
OPEL VECTRA DTI	OCT-98	16.000	DESDE 31.000 PTAS/MES	FULL EQUIPE
OPEL VECTRA 2.0	FEB-96	68.000	DESDE 38.000 PTAS/MES*	FULL EQUIPE
SEAT IBIZA 1.9 D	FEB-99	17.800	DESDE 21.000 PTAS/MES	FULL EQUIPE
PEUGEOT 206	FEB-99	15.000	DESDE 19.000 PTAS/MES	FULL EQUIPE
PEUGEOT 306	DIC-98	18.500	DESDE 19.000 PTAS/MES	FULL EQUIPE
AUDI 100 2.8	DIC-92	114.000	DESDE 34.000 PTAS/MES*	FULL EQUIPE
CITROEN SAXO D	JUN-98	28.000	DESDE 17.000 PTAS/MES	FULL EQUIPE
NISSAN MICRA D	AGO-98	16.000	DESDE 16.000 PTAS/MES	AIRBAG, D.A.
SEAT IBIZA 1.4	AGO-98	16.000	DESDE 14.000 PTAS/MES	
NISSAN MICRA 1.0	FEB-99	550	DESDE 12.000 PTAS/MES	

TODOS LOS COCHES GARANTIZADOS POR ESCRITO  
FINANCIACION DEL 100% DEL VEHICULO  
C/ AVILA, 8 TLF. 52 20 62



### ALQUILER DE TURISMOS Y FURGONETAS

CALLE CASAS IBÁÑEZ, Nº 21-02006 ALBACETE  
TELEFONO: 967-24 87 20/21. FAX: 967-24 88 66  
CENTRAL RESERVAS NACIONAL 902 100 101  
INTERNACIONAL 902 100 515  
FURGONETAS 902 100 616



EVASION



SAXO



XANTIA

TENEMOS OFERTAS MUY INTERESANTES PARA 7 DIAS Y FIN DE SEMANA TODOS LOS TURISMOS,  
SIN EXCEPCION, TIENEN AIRE ACONDICIONADO.

► La industria automovilística tiene en el A2 de Audi uno de sus vehículos más interesantes, con la novedad de ser el primer coche en serie totalmente de aluminio



La Tribuna

MOTOR

*Es el primer coche del mundo fabricado en serie totalmente de aluminio*

# El A2, un vehículo ligero y de líneas innovadoras

*Dos años después de haber presentado el prototipo A12, Audi presentará en el Salón de Francfort el modelo de fabricación en serie desarrollado a partir de este concepto: el Audi A2. Con su avanzada estructura ASF (Audi Space Frame), se trata del primer coche de fabri-*

*cación en gran serie construido totalmente en aluminio. Se ha conseguido preservar el innovador diseño del prototipo inicial con una forma de carácter propio, resultado de la aplicación de las nuevas tecnologías. Es la confirmación sistemática de la construcción ligera de Audi*

*que, gracias al uso de la ASF y la carrocería de aluminio, el vehículo es un 43% más ligero que si fuera de acero, usando técnicas convencionales. Así, el peso total es de sólo 1.100 kilos, el más ligero de su clase, y un bajo consumo de combustible.*

LT

El A2 es capaz de combinar una contenida longitud de 3,82 metros con un amplio habitáculo, que deja un cómodo espacio para los ocupantes. Con sólo 1,67 metros de ancho y 1,55 de alto, gracias al aprovechamiento del espacio sus ocupantes lo encontrarán sorprendentemente confortable. Además, el hecho de que el piso de las plazas posteriores sea más bajo que el de los asientos delanteros crea un espacio significativamente mayor para las plazas traseras.

El interior también es versátil, con los asientos traseros abatibles individualmente o por completo. Pueden ser retirados fácilmente si es necesario, lo que facilita el transporte de objetos grandes en el maletero.

El A2 cuenta con dos motorizaciones, ambas de 1.4 litros. El TDI de tres cilindros, de elevado par, equipado con el moderno sistema de inyector-bomba y 75 CV de potencia, recorre 100 kilómetros con sólo 4.2 litros de gasóleo, acelera de 0 a 100 en 12,1 segundos y alcanza una velocidad máxima de 173 kms. por hora.

El motor de 4 cilindros de gasolina, también de 75 CV de potencia, ofrece unas prestaciones similares, con un consumo medio de 6,1 litros de combustible por cada 100 kms. y con un bajo nivel de emisiones que cumple la normativa EU4. Ambas versiones equipan una caja de cambios manual de 5 velocidades.

El frontal del A2 es particularmente impactante, con los parachoques perfectamente integrados en el diseño de la carrocería y un llamativo diseño en los faros.

Es el primer coche del mundo fabricado con "módulo de servicio", con una trampilla en lugar de parrilla que permite el acceso a los depósitos e indicadores, con una prolongación variable en los intervalos de mantenimiento.

Su suspensión combina elementos electrónicos como el



El A2 ha desarrollado el prototipo inicial.



El diseño es innovador y con personalidad.

ABS de serie, la distribución de la fuerza de frenado y el programa electrónico de estabilidad con la probada suspensión del tipo McPherson en el

eje delantero y de torsión trasero.

En el futuro, Audi ampliará la gama antes de finales de año.

## ► Audi llama a revisión a 185.000 vehículos

El consorcio automotor alemán Audi, subsidiario de la Volkswagen, ha llamado a talleres a 185.000 coches de las series A4, A6 y A8 en los que podrían presentarse problemas en el sistema de ejes delantero.

De estos 185.000 coches, unos 120.000 fueron vendidos en el extranjero, según informó un portavoz de Audi en la ciudad de Ingolstadt.

La información añade que en inspecciones de rutina se descubrieron algunos desgastes prematuros en las cabezas de barra de dirección del eje delantero, lo que podría ocasionar problemas más graves que se evitan totalmente con esta revisión.

Los coches son en su mayoría modelos comercializados entre el año 1996 y el año 1998. Todos los coches implicados serán inspeccionados y en caso necesario los problemas serán subsanados gratuitamente.



incorpora el motor más potente de la historia de la marca

# León, la última novedad de Seat

**LT** todo tipo de usos, cualidades dinámicas y amplios niveles de seguridad y calidad. La gama de acabados (cuatro) y el nivel de equipamiento son satisfactorios, pudiendo incluir, entre otros elementos, aire acondicionado electrónico, sistema de navegación por satélite, ABS y controles de tracción, estabilidad y antipatinamiento, cuatro airbags, espejos retrovisores retráctiles, sensor de lluvia y equipo de música con auriculares independientes para las plazas

traseras. El abanico de motores va desde el económico 1.9 SDi de 86 CV hasta el fabuloso 1.8 20V Turbo de 180 CV, el motor más potente de la historia de Seat que le permite alcanzar los 229 km/h, una velocidad jamás alcanzada por la marca. La oferta diesel también incluye la versión 1.9 TDi de 90 CV y la de 110 CV. La de gasolina se amplía al 1.4 16V de 75 CV, el 1.6 de 100 CV y el 1.8 20V de 125 CV.

## Volkswagen ha producido 19 millones de unidades en los 25 años de la historia del Golf

**LT** ción de 6.780.050 unidades en nueve años. A mediados de 1983 se lanzó el Golf II, que superó las cotas de espacio interior de su antecesor y renovó la gama. Ya se contaba con una versión turbodiesel y dos de 160 y 210 CV, que marcaban su carácter deportivo. De ese modelo, Volkswagen fabricó más de 6.300.000 unidades. En 1991 apareció la tercera generación, con los faros ovalados como rasgo exterior más destacado. Dos años después se produjo la llegada de una versión de seis cilindros produciéndose 4.805.900 vehículos durante los seis años que estuvo en el mercado. A finales de 1997 llegó la última generación, el Golf IV, con carrocería galvanizada, rígida estructura, y amplia gama de motores y equipamiento (incluyen mecánicas V5 y V6 y dos versiones turbodiesel de altas prestaciones).

## El "Trabi" alemán, en vías de extinción

BERLIN.- El popular "Trabi", automóvil arquetípico de la extinta Alemania Oriental comunista, ha desaparecido prácticamente del parque móvil germano, pero es el auto más codiciado por los ladrones del país, más incluso que los "Mercedes".

Según el diario "Bild Zeitung", el viejo "coche del pueblo comunista" aventaja al Mercedes 500 E en las apetencias de los ladrones y se sitúa así en cabeza de los coches "mejor robados" del país.

El diario cita como fuente de la informaciones a la Federación de Aseguradores Alemanes, que por su parte precisa que este balance tiene carácter porcentual y no absoluto.

En sus más de cuarenta años de historia, salieron de fábrica

hasta tres millones de unidades del "coche de cartón", como se le denominó por el aspecto de su carrocería sintética y por su falta de solidez.

### Coches occidentales

Con la reunificación de Alemania, en el año 1990, comenzó el proceso de extinción de este pequeño utilitario, que ha sido paulatinamente reemplazado por modelos de marcas occidentales, más potentes, cómodos y menos contaminantes.

En la actualidad, sólo siguen en circulación unos 500.000 "Trabis", que han pasado a convertirse en objeto de culto de jóvenes bohemios, nostálgicos ciudadanos del Este, coleccionistas y, por lo visto, ladrones.

## Beyma dispone de una nueva línea de altavoces para coches

Beyma dispone de una nueva gama de altavoces para coches con la que pretende consolidar su posición en el mercado nacional del *car audio*.

A las ya conocidas y alabadas Bass X-Treme y Pole Position se suman este año tres nuevas líneas que completan la gama 99 de altavoces para coches de la firma valenciana. La eilitista Metal Pro, y las funcionales Component y Reference conforman una amplia oferta con la que la firma de Moncada pretende llegar a todos los usuarios de este tipo de aparatos que busquen la máxima calidad del sonido y el cuidado aspecto del coche.

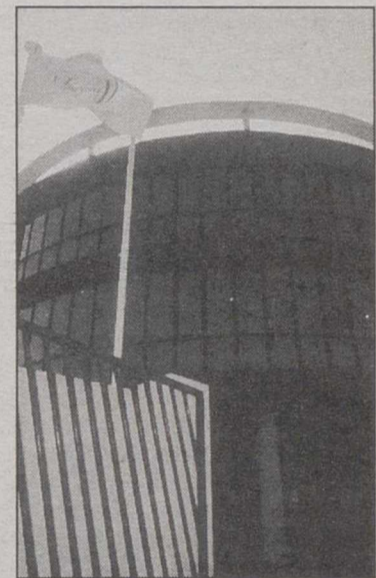

Novedades de Beyma.

## Nueva gama de accesorios para los 4x4 de Mitsubishi

Mitsubishi propone para sus vehículos cuatro por cuatro una línea de accesorios originales específicamente diseñados para cada modelo, que permiten las más variadas posibilidades.

En la configuración de esos nuevos accesorios, se ha dado prioridad a la comodidad, la elegancia y el sentido práctico, con el fin de crear, mediante una inteligente elección de colores, materiales y equipamientos, un ambiente agradable en los vehículos y proporcionar la relajación al conductor.

El usuario puede elegir entre varios tipos de acabados interiores, defensas y protecciones, enganches de remolque, equipos de sonido, llantas de aleación de atractivos diseños, alerones posteriores, barras y bandejas portaequipajes, asientos de seguridad para



Los todo terreno de Mitsubishi, mejor equipados.

niños y una amplia gama para la zona de carga del pick-up L200, que proporciona un carácter exclusivo en cada cate-

goría y amplía la gama de opciones de la completa oferta de vehículos todo terrenos de Mitsubishi.





academia gaspar romero
C/Tinte, 12, entreplanta Y FAX
INTERNET: www.netvision.es/gromero 967-22 82 01

OPOSICIONES
COMUNIDADES DE CASTILLA-LA MANCHA
(BOLETIN OFICIAL DE CASTILLA-LA MANCHA DE
PERSONAL FUNCIONARIO: CUERPO AUXILIAR, 217 PLAZAS;
FORESTAL, 83.
CUERPO SUPERIOR, 178 PLAZAS; CUERPO TECNICO, 120; CUERPO
PERSONAL LABORAL: 391; SANITARIOS LOCALES: ESCALA
TECNICA 201
CLASES YA INICIADAS.
ADAPTADOS A TUS NECESIDADES.
TIEMPO. INFORMATE Y COMIENZA HOY MISMO.

GABA
ACADEMIA
gaona, 5
Telf. 24 10 84
CURSOS INTENSIVOS DE VERANO. CLASES DE RECUPERACION
\* TODOS LOS NIVELES: PRIMARIA, SECUNDARIA, BACHILLER, P.A.U.
\* PREPARAMOS TODAS LAS MATERIAS: INGLES, FRANCES, LENGUA, LATIN,
GRIEGO, MATEMATICAS, FISICA, QUIMICA... ¡¡INFORMATE YA!!
PREPARACION EXAMENES DE SEPTIEMBRE, FACULTADES Y E.E.T.T.
MATEMATICAS, FISICA, QUIMICA. ¡COMIENZA YA! ¡LLAMANOS
OPOSICIONES DIPUTACION DE ALBACETE: PREPARAMOS:
LIMPIADORES, OPERARIOS, AUXILIARES ADMINISTRATIVOS. TEMARIOS
PROPIOS INCLUIDOS EN LA MENSUALIDAD. ¡TODAVIA ESTAS A TIEMPO!
CLASES INTENSIVAS ¡CONSULTANOS!
OPOSICIONES ADMINISTRACION DE JUSTICIA
DURANTE EL VERANO CLASES DE AGENTES Y AUXILIARES
INFORMATICA, MECANOGRAFIA, CONTABILIDAD, ETC.

academia gaspar romero
C/Tinte, 12, entreplanta Y FAX
INTERNET: www.netvision.es/gromero 967-22 82 01
AULA DE INFORMATICA
CURSOS DE VERANO
\* WINDOWS'95/98; \* OFIMATICA: WORD, EXCEL, ACCESS Y
WORD PERFECT. PROGRAMACION: VISUAL BASIC Y DELPHI.
INFORMATICA PARA NIÑOS. ¡PARA APRENDER JUGANDO!
\* GRUPOS ESPECIALES DE INICIACION PARA NIÑOS A PARTIR DE 8 AÑOS.
CONTABILIDAD INFORMATIZADA
\* GRUPOS ESPECIALES DE FORMACION EN INFORMATICA Y CONTABILIDAD PARA TRABA-
JADORES DE EMPRESAS Y ADMINISTRACIONES PUBLICAS ADAPTADOS A TUS NECESIDADES.
CONTABILIDAD A CUALQUIER NIVEL
(TRADICIONAL O APLICADA A SISTEMAS INFORMATICOS), BANCA,
CAJAS DE AHORRO, ASESORIA, EMPRESA.
PROFESORADO ALTAMENTE CUALIFICADO. GRUPOS REDUCIDOS:
MAXIMO 8 PERSONAS POR CURSO. AULAS TOTALMENTE CLIMATIZADAS

HIGINIO OLIVARES
CENTRO DE ESTUDIOS SUPERIORES
CURSO 1999/2000
ofrecemos todas las materias de:
E.S.O. BACHILLERATO-UNIVERSITARIOS
UNIVERSIDAD MAYORES 25 AÑOS
OPOSICIONES
INFORMATICA. \* MECANOGRAFIA
CONTABILIDAD. \* IDIOMAS
RESERVA TU PLAZA
Información: Marqués de Villores, 18 - Telf. 967-23 31 11

HIGINIO OLIVARES
IDIOMAS
CURSO 1999/2000
INGLES-FRANCES-ALEMAN
Todos los niveles.
Clases especiales para Adultos
Información: Marqués de Villores, 18 - Telf. 967-23 31 11

HIGINIO OLIVARES
CENTRO DE ESTUDIOS SUPERIORES
OPOSICIONES
\* ADMON. DE JUSTICIA (Oficiales-Auxiliares-Agentes)
\* INSALUD (Auxiliares-Celadores)
\* MAGISTERIO (Todas las especialidades)
\* POLICIA LOCAL (Temario propio)
\* POLICIA NACIONAL-GUARDIA CIVIL
COMIENZO CLASES EN OCTUBRE
RESERVA TU PLAZA EN
Información: Marqués de Villores, 18 - Telf. 967-23 31 11

academia gaspar romero
C/Tinte, 12, entreplanta Y FAX
INTERNET: www.netvision.es/gromero 967-22 82 01
EXAMENES SEPTIEMBRE. CLASES
INTENSIVAS TODAS LAS MATERIAS
INGENIERIAS
FORESTALES: CALCULO, ALGEBRA, LOGICA, FISICA Y QUIMICA
ES: ALGEBRA, CALCULO, FISICA, QUIMICA, AMPLIACION DE MATEMA-
TICA DE FLUIDOS, MOTORES TERMICOS.
ALGEBRA, CALCULO, FISICA.
DIBUJO TECNICO
EJERCICIOS: AGRICOLAS, FORESTALES E INDUSTRIALES. NUEVOS GRUPOS.
DE 3º Y 4º ESO, FP TODAS LAS RAMAS, ESPECIFICO FP DELINEACION,
DIBUJO Y PAU. HORARIOS ADAPTADOS A TUS NECESIDADES.
CONTABILIDAD
COMERCIA, SOCIEDADES Y TODAS LAS MATERIAS DE ECONOMICAS Y
RELACIONES LABORALES Y GESTION Y ADMON. PUBLICAS.
MATEMATICAS I, II Y III. ECONOMETRIA.
DE LAS CARRERAS, CUALQUIER OTRA MATERIA, CONSULTAR.

academia gaspar romero
C/Tinte, 12, entreplanta Y FAX
INTERNET: www.netvision.es/gromero 967-22 82 01
EXAMENES SEPTIEMBRE. CLASES
INTENSIVAS TODAS LAS MATERIAS.
FACULTADES, ESCUELA POLITECNICA, ESCUELA DE MAGISTERIO
EGB, ESO, BACHILLERATO, FP, COU
\* MATEMATICAS, FISICA, QUIMICA, BIOLOGIA, GEOLOGIA.
\* LENGUA Y COMENTARIO DE TEXTOS.
\* INGLES, FRANCES, ALEMAN, LATIN Y GRIEGO.
CLASES YA INICIADAS
¡PARA APRENDER JUGANDO!
INGLES PARA NIÑOS DE 4 A 7 AÑOS, CON PROFESORES ESPECIALIZADOS.
MODERNA DIDACTICA; JUEGOS, AUDIOVISUALES... ETC.
ASISTENCIA TOTALMENTE PERSONALIZADA, GRUPOS REDUCIDOS Y HOMOGE-
NEOS. HORARIOS TOTALMENTE ADAPTADOS A TUS NECESIDADES
NO ESPERES MAS. INFORMATE Y COMIENZA HOY MISMO, ASEGURANDO EL BUEN
RESULTADO DE TUS EXAMENES DE SEPTIEMBRE.

academia gaspar romero
C/Tinte, 12, entreplanta Y FAX
INTERNET: www.netvision.es/gromero 967-22 82 01
SELECTIVIDAD Y PAU: PREPARACION INTENSIVA TODAS LAS MATERIAS
REUNION INFORMATIVA VIERNES 3 SEPT. A LAS 9 DE LA NOCHE
EXAMENES SEPTIEMBRE. TODAS LAS MATERIAS
FACULTADES, ESCUELA POLITECNICA, ESCUELA DE MAGISTERIO.
EGB, ESO, BACHILLERATO, FP, COU
\* MATEMATICAS, FISICA, QUIMICA, BIOLOGIA, GEOLOGIA.
\* LENGUA Y COMENTARIO DE TEXTOS.
\* INGLES, FRANCES, ALEMAN, LATIN Y GRIEGO.
¡PARA APRENDER JUGANDO!
INGLES PARA NIÑOS DE 4 A 7 AÑOS, CON PROFESORES
ESPECIALIZADOS, MODERNA DIDACTICA, JUEGOS AUDIOVISUALES... ETC.
ASISTENCIA TOTALMENTE PERSONALIZADA, GRUPOS REDUCIDOS Y
HOMOGENEOS, HORARIOS TOTALMENTE ADAPTADOS A TUS NECESIDADES.

ACADEMIA
MAYPE
Despégate del resto!
C/ Mayor 41, 2º
ALBACETE
Tlf: 967/21 82 21
EXAMENES CUERPO NACIONAL DE POLI-
CIAS 1.250 PLAZAS PROXIMA CONVOCATORIA.
a cargo de un profesorado titulado universitario superior
con experiencia en esta oposición. Temario completo, tests
de ortografía, pruebas físicas en gimnasio propio...100
MAYPE son hoy funcionarios del C.N.P. (15 aprobados
en convocatoria).
MAYPE, GARANTIA DE EXITO!

ACADEMIA
MAYPE
Despégate del resto!
C/ Mayor 41, 2º
ALBACETE
Tlf: 967/21 82 21
¿QUIERES SER MILITAR DE CARRERA? Si has aprobado
Selectividad y tienes entre 18 y 21 años, ésta es tu oportu-
nidad de ingresar en las Escalas Superiores o Medias
de los 3 Ejércitos o de la Guardia Civil. Preparación com-
pletísima a cargo de un profesorado con acreditada expe-
riencia. Pruebas físicas en gimnasio propio. Grupo reducido.
¡MAYPE, GARANTIA DE EXITO!

AutoCAD 2000
AutoCAD V-14
3D Studio MAX
Presto V-8
Adi, Centro de Formación
Dionisio Guardiola, 16 Telf: 967 502081 - Fax: 967 503594
Email: adialba@accesosis.es 02003 ALBACETE

ELITE
CENTRO DE FORMACION
C/ CARNICERIAS, 6 ENT.
DE LA MANCHA, 17 BAJO. VILLACERRADA.
Tlf: 967 51 15 44 y 967 50 73 08. - 02001 ALBACETE
BACHILLERATO / UNIVERSITARIOS
OPCION ESPECIAL DE VERANO
PREPARACION EXAMENES DE SEPTIEMBRE
PRECIOS:
BACHILLERATO 4.000 PTAS.
UNIVERSITARIO 4.800 PTAS.

Centro de Estudios IBERIA
CAMBRIDGE idiomas
CLASES INTENSIVAS DE VERANO
TODOS LOS NIVELES Y MATERIAS
INFORMATICA - WINDOWS, PROGRAMACION, etc.
APRENDE MECANOGRAFIA GRATIS,
AL ESTUDIAR INFORMATICA CON NOSOTROS.
C/ CONCEPCION Nº 10. Tlf. 967 21 40 40 ALBACETE

Centro de Estudios ORBE
Arquitecto Fernández Nº 35 (esquina Gabriel Ciscar)
TELEFONO: 967 - 52 24 48
RESERVA DE PLAZA CURSO 99/00
INGLES (niños a partir de 6 años)
INGLES ADULTOS
CURSOS DE INFORMATICA-REGALO
DE UN ORDENADOR
- WINDOWS 98 - OFFICE 97
- ACCESS 97 - INTERNET
- REDES LOCALES - ENTORNOS MULTIMEDIA
- PROGRAMACION ESTANDAR
- NUEVO "CURSO DE INFORMATICA APLICADA A EMPRESAS".

EdiCurs
CENTROS DE ENSEÑANZA INFORMATICA
Horario LIBRE
C/ Dionisio Guardiola nº 54
Curso Max 2.5
Curso Draw 4, 6, 8
Programación Cobol, C, Visual Basic
Contabilidad, Facturación y Nóminas
Mecanografía (350 pulsaciones)
Curso en Secretariado/Ofimática
C/ Dionisio Guardiola nº 54 bajo. Tfno: 967 59 00 89 Albacete

EdiCurs
CENTROS DE ENSEÑANZA INFORMATICA
MASTER (abierto plazo de inscripción)
- Secretariado Informática, Mecanografía, Windows 98,
Office-97, Access 97, Contabilidad, Facturación, Nóminas.
- Ofimática Microsoft: Windows 98, Windows NT, Office
97, Access 97, Internet, FrontPage 98.
- Diseño Gráfico, Windows 98, Corel 8.0, Autocad 14,
3D Studio Max 2.5
C/ Dionisio Guardiola nº 54 bajo. Tfno: 967 59 00 89 Albacete

EdiCurs
CENTROS DE ENSEÑANZA INFORMATICA
Cursos de Verano:
Horario LIBRE
- Mecanografía
- Windows-95/98
- Word 97 / Excel-97
- Internet, Diseño Páginas WEB
- Contabilidad Windows
- Cursos manejo Contaplus, Factura/Nóminaplus.
C/ Dionisio Guardiola nº 54 bajo. Tfno: 967 59 00 89 Albacete

OPOSICIONES
JUSTICIA AUXILIARES 400 PLAZAS; AGENTES 338 Y OFICIALES 277.
CORREOS: AUXILIARES DE CLASIFICACION Y REPARTO: 500 PLAZAS, AYUDANTES POSTALES 250
MECANOGRAFIA: METODO SENCILLO Y EFICAZ, CURSOS ACELERADOS PARA OPOSITORES, ESPECIALES PARA NIÑOS. MAÑANAS, TARDÉS Y NOCHES.
CLASES INICIADAS DE TODAS LAS MATERIAS INCLUIDA MECANOGRAFIA, CUALQUIER OTRA OPOSICION, CONSULTAR.



**LIMPIEZAS FERNANDEZ**  
 -EXTRACCION DE FOSAS SEPTICAS  
 -LIMPIEZA DE TUBERIAS Y  
 -ALCANTARILLADOS  
 -REVISION DE TUBERIAS POR  
 EQUIPOS DE TELEVISION  
**TELEFONOS:**  
**OFICINA: 22 08 38**  
**PARTICULAR: 52 04 80**

**A SAN PANCRACIO**  
 Abogado de los casos difíciles y desesperados. Reza nueve Avemarías, durante nueve días. Pide tres deseos, uno de negocios y dos imposibles. Al noveno día publica este aviso. Se cumplirá aunque no lo creas. E.G.G.

**A SAN PANCRACIO**  
 Abogado de los casos difíciles y desesperados. Reza nueve Avemarías, durante nueve días. Pide tres deseos, uno de negocios y dos imposibles. Al noveno día publica este aviso. Se cumplirá aunque no lo creas. D.C.

**A SAN PANCRACIO**  
 Abogado de los casos difíciles y desesperados. Reza nueve Avemarías, durante nueve días. Pide tres deseos, uno de negocios y dos imposibles. Al noveno día publica este aviso. Se cumplirá aunque no lo creas. A.M.

● **MERY** brinda servicios a caballeros. Mucha discreción. Llárame. 666-30 79 04

● **ALEJANDRA** separada, madurita, elegante y atractiva, te espera para que todas tus fantasías se te hagan realidad. Tef. 967-22 93 43

● **CASA DE CONTACTOS** Laima. Todos los servicios. Salidas hotel. Visa. Tel. 967 52 04 29 - 609 07 82 70

● **LAURA, BIANCA, PATRYCIA** rubias fantásticas con ojos calientes. Tef. 619-45 17 89

● **KATY** Pamela, Silvia, Amanda. Te harán pasar momentos agradables. 649 11 02 67

● **ANYELI Y MARTA** atractivas sexy a tope. 619-52 45 01

● **SOY TU AMA** busco esclavo sumiso y obediente, para hacerte fetichismo y lluvia dorada. 600 78 82 98

● **NUEVA CASA DE CONTACTOS** Salidas concertadas 24 horas. Tel. 967 51 24 12

● **NOELIA** brinda servicios a caballeros exigentes, mucha discreción, llámame 639-49 04 18

● **APERTURA CONTACTOS.** Se ofrece trabajo a chicas de 18 a 25 años con necesidades económicas. Muy discreto. Sólo españolas. Tel. 696 89 03 19

● **GABRIELA** 27 años, brinda servicios a caballeros. Discreción. 696-04 38 08

● **SE VENDE** cama basculante seminueva para enfermo. Tef. 967-24 34 80

● **CREDITOS** personales, hipotecas. Gescofin. Tels. 967 24 80 84 - 639 75 09 31

● **ADONAITAROT** Reservas amor, finanzas, directo, 24 h. 906 42 16 71

● **PRESTAMOS** hipotecarios urgentes, cancelamos embargos e hipotecas, rapidez, Albacete. 967 24 89 83

**A SAN PANCRACIO**  
 Abogado de los casos difíciles y desesperados. Reza nueve Avemarías, durante nueve días. Pide tres deseos, uno de negocios y dos imposibles. Al noveno día publica este aviso. Se cumplirá aunque no lo creas. M.M.

**anmartín asesores**  
 Rosario, 3 - 7ª (Edificio Capitol)  
 21 04 29 ALBACETE

**CONTACTOS**

● **CHICA** simpática, piso discreto. Tef. 616-38 18 28

● **CHICAS** todos los servicios. Salidas a domicilio. 967 50 69 94

**A SAN PANCRACIO**  
 Abogado de los casos difíciles y desesperados. Reza nueve Avemarías, durante nueve días. Pide tres deseos, uno de negocios y dos imposibles. Al noveno día publica este aviso. Se cumplirá aunque no lo creas. H.M.C.

**SECCION EXTINTORES**  
**NECESITA COMERCIALES**  
**ALBACETE Y PROVINCIA**  
**FCO. PIZARRO, 73. TNO. 967 23 57 08**

**DIGITOPUNTURA \* ACUPUNTURA**  
**CHANG (COREA)**  
 DOLORES REUMATICOS  
 • Artrosis y Lumbago  
 • Problemas de Columna  
 • Hernia Discal • Reumatismo  
 • Torceduras • Circulación  
 • Jaquecas • Cervicales  
 • Esguinces • Cítrica  
 • Menisco, etc.  
 Pablo Medina, 10-5º  
 24 57 00 ALBACETE

**PRECIOS ESPECIALES**  
**FARMA SHOPPING**  
 Alimentación infantil  
 Ortopedia, Cosmética  
 Herboristería  
 Higiene Corporal y Dental  
 Consulta Naturópata  
 Analítica  
 Sábados tarde cerrado  
 Pasaje Lodaes \* C/Mayor - Telf. 21 66 53

**PROFESOR, FUTUROLOGO Y NATUROPATA HINDU**  
 Ayuda a solucionar problemas de trabajo, negocio, nervios, amor, timidez, recuperar persona amada, rompimiento de hechizos, miedo, manía, obsesiones, espíritus malignos, etc...Hago trabajos y rituales de la alta magia hindú para quitar daños, negatividad, etc. Gran experiencia en Africa, Brasil, India, Pakistán, Uruguay y Argentina. Consulta en Albacete, los miércoles alternos, de 4 a 8 tarde. Teléfono: 967-21 04 62. Para información personal llamar de 4 a 8 tarde al teléfono móvil 608-75 13 26.

**La Tribuna de Albacete EL UNICO DIARIO DE AQUI**

COMITÉ EJECUTIVO  
 Barquillo, 38 - 3º. 28004 Madrid  
 91 308 20 20. Fax: 913 08 42 08

Información de Manos Unidas  
 C.P.:

¿Te gustaría trabajar en Europa como **PROSTITUTA?**  
 Hay millones de mujeres que no tienen elección. Como las emigrantes engañadas por las redes internacionales de comercio sexual. Son víctimas de la explotación, no pueden decidir sobre sus vidas. Te sorprenderían los métodos empleados hoy para someter al ser humano.



Empresa busca **INMIGRANTES ILEGALES**  
 Hay millones de personas que no tienen elección. Como los inmigrantes que se ven obligados a trabajar en condiciones inhumanas. Son víctimas de la explotación, no pueden decidir sobre sus vidas. Te sorprenderían los métodos empleados hoy para someter al ser humano.

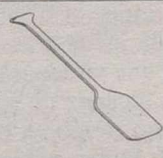

Empresa de metalurgia necesita **NIÑOS MINEROS**  
 Hay millones de personas que no tienen que buscar trabajo: se lo imponen. Como los niños empleados como mano de obra barata y eficiente. Son víctimas de la explotación, no pueden decidir sobre sus vidas. Te sorprenderían los métodos empleados hoy para someter al ser humano.



Manos Unidas quiere acabar con estas formas de abuso. Ayúdanos a abolir la esclavitud.  
**Manos Unidas**  
 BARQUILLO, 38 - 3º - 28004 MADRID - Tel.: 91 308 20 20 - Fax: 91 308 42 08

**¡Suscríbese a La Tribuna de Albacete**  
 Recibir diariamente en su domicilio el periódico de Albacete, rellene el cupón adjunto y envíelo a La Tribuna de Albacete, apartado de correos 369, 02080 Albacete, o llame al teléfono 967 19 10 00.

**Boletín de suscripción**

**FORMA DE PAGO**

- Cobrador (Sólo AB capital, Hellín y Almansa)
- Recibo mensual (4.150 pts.)
- Recibo trimestral (12.300 pts.)
- Recibo semestral (24.500 pts.)
- Recibo anual (48.500 pts.)

- Domiciliación bancaria
- Entidad .....
- Oficina .....
- D.C. ....
- Nº cuenta .....
- Recibo mensual (4.000 pts.)
- Recibo trimestral (11.700 pts.)
- Recibo semestral (23.200 pts.)
- Recibo anual (46.000 pts.)

► Dicen que Guillermo se ha convertido en el apoyo de su hermano Harry

# La Tribuna

## TELEVISION

A través del reportaje "Príncipes Guillermo y Harry, la próxima generación real"

# El futuro de la Familia Real británica en la 2 de TVE

MADRID. (Efe).- La Familia Real británica es una fuente inagotable de noticias que no sólo dan continuamente temas a los medios de comunicación británicos, sino que trascienden las fronteras de aquel país, como lo demuestra el reportaje que hoy emitirá la 2 de TVE a partir de las 12 de la noche.

Primero fueron la princesa Diana y sus desavenencias conyugales con el príncipe heredero, luego la vida que cada uno llevó por separado, Dodi, Camila Parker, el "annus horribilis" y un sinfín de asuntos, la mayoría anecdóticos, pero que la prensa rosa o sensacionalista ha explotado y explota con fruición.

Ahora les toca el turno a

los hijos de Diana y Carlos, objetos del reportaje "Príncipes Guillermo y Harry: la próxima generación real", en el que se analizarán las expectativas del pueblo británico hacia los jóvenes príncipes.

Dicen que el mayor de ellos, Guillermo, heredero del trono británico, se ha visto obligado a convertirse tras la muerte de su madre, en el apoyo de su hermano Harry. El programa se cuestiona cómo ambos van a poder rehacer sus vidas por sí mismos, solamente con la ayuda de su padre, el príncipe Carlos.

El programa se pregunta qué sentimientos pueden tener los jóvenes sobre la relación de su padre con Camila Parker o la

ayuda que pueden prestar a sus nietos la reina Isabel II y su marido. Al mismo tiempo mostrará la manera en que están siendo educados para asumir sus futuras responsabilidades.

El reportaje habla de la infancia de Guillermo, cuando todavía vivían unidos sus padres, y de los problemas que tuvo que sufrir ante la separación y los escándalos de sus progenitores, que, dicen, le marcaron profundamente.

Responsable, preocupado por las realidades más sencillas, maduro y sensible y consciente de sus obligaciones, son algunos de las cualidades que el reportaje afirma que tiene Guillermo.



Foto de archivo de Carlos y Diana con el príncipe Guillermo.

**LA POSADA**  
COCINA MANCHEGA

**CAFE CON LECHE, BOCADILLOS VARIADOS O TOSTA**  
**+ ZUMO DE NARANJA (NATURAL) 275 Pts.**  
C/ Marqués de Villares, 10 - Albacete

### LAS PELICULAS DEL DIA EN TELEVISION

► "La bahía de la muerte".-10:25. Tele 5. "La bahía de la muerte". Dir: Carl Schenkel. Int: Tim Matheson, Pamela Sue Martin, Barbara Billingsley. EEUU, 1987.

Linda y Jerry deciden encontrar una casa en Bay Cove, una pequeña comunidad isleña. Una vez instalados, Linda empezará a sospechar que algo extraño ocurre en Bay Cove. Su perro, Rufus, se pone nervioso ante la presencia de sus vecinos y es atropellado por un Jeep. Su mejor amigo, Slater, en una visita a la comunidad, correrá la misma suerte y morirá. Linda comienza a sospechar cuando encuentra un manuscrito.

► "La ira de un río".-15:30. Tele 5. "La ira de un río". Dir: Bruce Pittman. Int: Richard Thomas, Kate Bernon, Nigel Bennett. EEUU, 1997. Tras unos días de intensas lluvias el caudal del Mississippi se ha desbordado, inundando las poblaciones situadas a su alrededor. La ingeniera Pat Mallory, del servicio de emergencias de la comarca, es enviada a su pueblo natal, Belfield, que corre peligro de inundación. Tendrá que convencer a los habitantes de la necesidad de construir un dique que frene al río.

► "Evasión del norte".-15:35. La Primera. "Evasión del nor-

te". Dir: Ferdinand Fairfax. Int: Kevin Dillon, Edward Albert, Marc Price, Ned Vaughn, Ian Gatti. EEUU, 1988.

Cuatro oficiales norteamericanos, destacados en una base de Corea, son capturados mientras realizaban una misión en el mar. Las autoridades planean la operación de rescate, pero se ven obligados a descartarla por consideraciones diplomáticas. Los hijos de los prisioneros logran averiguar los detalles del plan y deciden actuar por su cuenta.

► "Zeus y Roxana".-15:35. Antena 3. "Zeus y Roxana". Dir: George T. Miller. Int: Steve Guttenberg, Kathleen Quinlan, Arnold Vosoo. EEUU, 1997.

Zeus, un perro travieso propiedad de una alocada compositora, tiene en jaque a todo el barrio debido a sus constantes incursiones en las casas de los vecinos. En una de sus aventuras, se introduce en el barco de una bióloga marina que está estudiando el comportamiento de los delfines.

► "Rebeldes del rock".-17:30. Tele 5. "Rebeldes del rock". Dir: Paul Higgs. Int: Balthazar Getty, Carla Gugino, Jan Niklas, Donald Sutherland. EEUU-Canadá, 1993.

Letonia, 1959. Alexi es un joven estudiante de música



Charles Bronson.

dotado de un gran talento. En la URSS está prohibido el "rock and roll", ya que lo consideran propaganda antisoviética, aunque en el resto del mundo hace furor. Dimitri, el tío de Alexi, que en su día fue músico de jazz y que viaja con mucha frecuencia al extranjero, trae a su sobrino discos de contrabando con los éxitos del momento.

► "Los luchadores del infierno".-17:40. La Primera. "Los luchadores del infierno". Dir: Andrew V. McLaglen. Int: John Wayne, Katharine Ross, Jim Hutton, Vera Miles. EEUU, 1969.

Charles ha sufrido graves heridas mientras realizaba su arriesgado trabajo de apagar incendios en pozos de petróleo. Durante su estancia en el hospital, el equipo comunica la noticia a su hija Leticia, una bella joven a la que no ve desde que se separara de su esposa, incapaz de soportar el continuo riesgo en que vivía Charles. Padre e hija tendrán que enfrentarse con su pasado.

► "Falsa inocencia".-22:00. La Primera. "Falsa inocencia". Dir: Kikuo Kawasaki. Int: Dennis Hopper, Talia Shire, Marley Shelton, Devon Gummersall. EEUU, 1997.

Elden Tolbert, periodista, es enviado a su pueblo natal para cubrir el juicio que se sigue por asesinato contra Elsie, una antigua amiga. Elden dejará de cubrir informativamente el juicio para convertirse en un testigo de la defensa, ya que la noche de autos Elden y Elsie estuvieron juntos, por lo menos en apariencia.

► "El rostro de la muerte".-00:05. La Primera. "El rostro de la muerte". Dir: Allan A. Goldstein. Int: Charles Bronson, Lesley Anne Down, Michael Parks, Robert Joy. EEUU, 1993.

Olivia se ha convertido en una famosa diseñadora. Tommy, su ex-marido, es el jefe de una banda de matones que utiliza

la violencia para sacar a los empresarios del cambio de "protección" el prometido de ayuda al fiscal y la de Tommy es inmediata recibe una brutal puede dejar su rostro para siempre. puede intervenir Paul no las neces actuar.

► "Marta".-01:50. Dir: José Antonio Conde. Int: Marisa Puello, Ben Boyd, Jesús Puente, Quiroga, Jorge Rigola, Italia, 1971.

Miguel, un hombre poderoso, aunque do por el recuerdo de y de sus propios remotos, conoce accidentalmente Marta, una misteriosa muy parecida a su cida esposa, que cambia de forma radical.

► "Adiós mi amor". Tele 5. "Adiós mi amor". Vincent Sherman. Crawford, Robert Frank Lovejoy. EEUU. La periodista Agatha vuelve al lugar donde currieron su infancia y juventud. Una vez allí revivir el romance con su antiguo compañero de ahora convertido en el del mismo, pero sus ven zanjados cuando una "rival".

# Primera emite la clausura de Mundiales de Atletismo



Adiós a Sevilla'99.

Los Mundiales de Atletismo llegan este domingo en una ceremonia de clausura que dejará a los espectadores con un regusto triste de las despedidas, porque el atletismo todavía esa aura épica que ya han perdido los atletas hiperprofesionalizados, como el omnipresente...

será espectacular. A continuación, los voluntarios que han trabajado a lo largo de estos últimos días en Sevilla 99, desfilarán portando todas las banderas de los países participantes en este Mundial. La ceremonia de clausura finalizará con la arriada de la bandera de la Federación Internacional de Atletismo que será entregada al presidente de la misma, y éste dará el relevo a los representantes de Edmonton (Canadá), sede de los próximos campeonatos.

**TELEFONO Y FAX: 967-23 10 72** **DISTRIBUIDOR Y APLICADOR DE: ASSA** **IMPERMEABILIZACION DE: TERRAZAS; CANALES; DEPOSITOS AGUA; SOTANOS; PISCINAS; ETC.**

UNA NO SE HACE RESPONSABLE DE LOS CAMBIOS DE ULTIMA HORA INTRODUCIDOS POR LAS CADENAS DE TELEVISION

tve1	tve2	3	5	CANAL+	9
06.00.- EURONEWS 07.55.- CONCIERTO 08.45.- TIEMPO DE CREER 09.00.- CAMPEONATO DEL MUNDO DE ATLETISMO. SEVILLA 99 Maratón femenino 12.00.- EL DIA DEL SEÑOR 11.30.- DE POLO A POLO (LA AMERICA SALVAJE) 13.00.- ESTADIO-2 - VOLEY PLAYA. CAMPEONATO DE EUROPA (13.00) - AUTOMOVILISMO. CAMPEONATO DEL MUNDO DE FORMULA UNO Gran Premio de Bélgica (13.50) - CAMPEONATO DE EUROPA DE CAMIONES (15.50) SUPERCROSS. CAMPEONATO DE ESPAÑA (16.00) - VELA. REGATA OSBORNE (16.10) - HIPICA. CAMPEONATO DEL MUNDO DE SALTOS Clausura (16.15) CAMPEONATO DEL MUNDO DE ATLETISMO. SEVILLA 99 (17.45) - REGATA OSBORNE (reportaje) 21.30.- PARAISOS CERCANOS "Holanda" 22.30.- ESTUDIO ESTADIO 00.00.- PRINCIPE GUILLERMO Y PRINCIPE HARRY "La próxima generación" 00.55.- TIEMPO DE DANZA 01.50.- CINE CLUB "Marta" 03.25.- CINE CLUB "Oro y marfil"	07.05.- SALLY, LA MAGA 07.30.- CLUB MEGATRIX. Programa juvenil con series, dibujos animados actuaciones musicales y juegos 12.55.- MENUDAS ESTRELLAS (rep.) DESCONEJACIONES INFORMATIVAS REGIONALES 15.00.- NOTICIAS FIN DE SEMANA 15.30.- EL TIEMPO. Información avalada por el Instituto Nacional de Meteorología. 15.35.- PELICULA "Zeus y Roxana" (1997) Dirección: George I. Miller Intérpretes: Steve Guttenberg, Kathleen Quinlan. 17.30.- MAREA ALTA (Serie) 19.00.- TOCADOS POR UN ANGEL (Serie) 20.00.- ESPEJO PUBLICO. Programa informativo con las noticias más interesantes y destacadas de toda la semana. 21.00.- NOTICIAS FIN DE SEMANA 21.30.- EL TIEMPO Información avalada por el Instituto Nacional de Meteorología. 21.45.- ESOS LÓCOS BAJITOS. Presentado por Bertín Osborne 23.00.- VIVE EL VERANO 01.45.- LAS AVENTURAS DEL JOVEN INDIANA JONES 03.35.- TELEVENTA.	06.30.- TARZAN 07.20.- ACAPULCO HEAT 09.00.- FUERA DE ONDA 09.50.- MIKE Y KATE 10.25.- CINE MATINAL "La bahía de la muerte" (1987) Dirección: Carl Schenkel Intérpretes: Tim Matheson, Pamela Sue Martin. 12.00.- LAS AVENTURAS DE RIN TIN TIN 12.30.- WALKER (dos episodios) 14.30.- INFORMATIVOS TELECINCO 15.30.- CINE FIN DE SEMANA I "La ira de un río" (1997) Dirección: Bruce Pittman Intérpretes: Richard Thomas, Kate Hemon 17.30.- CINE FIN DE SEMANA II "Rebeldes del rock" (1993) Dirección: Paul Higgin Intérpretes: Balthazar Getty, Carla Gugino, Donald Sutherland. 19.30.- LOS SMITH 20.30.- INFORMATIVOS TELECINCO 21.30.- SIETE VIDAS 22.30.- FIEBRE DEL DOMINGO NOCHE 00.30.- EXPEDIENTE X 01.30.- NOSOLOMUSICA EN CONCIERTO "Hevia" 02.00.- CINE CLASICO "Adiós mi amor" (1951) Dirección: Vincent Sherman Intérpretes: Joan Crawford, Robert Young. 03.45.- INFOCOMERCIALES 04.30.- FRONTON.	08.20.- EL JUEGO DE LAS LUNAS (mult.) 08.50.- PIM, PAM, PLUS 10.50.- NATIONAL GEOGRAPHIC EN CANAL+ "El gran oso blanco" 11.45.- PREVIO FUTBOL 12.00.- LIGA ESPAÑOLA (Segunda División) 14.00.- VOLEY PLAYA 14.55.- CNN. NOTICIAS 15.00.- FUTBOL MUNDIAL 15.30.- DOCUMENTAL NATURALEZA "Viajes microscópicos" 16.21.- CINE "Dos chillados en remejo" 17.52.- CINE "Carpool" 19.18.- CINE "El dinero es lo primero" 20.50.- PREVIO FUTBOL 21.30.- LIGA ESPAÑOLA (Primera División) 23.30.- EL TERCER TIEMPO 00.30.- CINE "Twin town" 02.06.- FUTBOL ITALIANO 03.56.- FUTBOL ARGENTINO 05.47.- COLECCION CANAL+ "El expreso de medianoche" 08.03.- ESPECIAL CANAL+ "China en movimiento".	07.15.- CARTA DE AJUSTE 07.30.- CINCO EN FAMILIA 08.20.- LA NIÑERA 08.45.- BABALA 11.15.- EL SHOW DE JEFF FOXWORTHY 11.50.- GENTE CON CHISPA 14.00.- NOTICIAS 9 15.25.- TARDES DE CINE "Con la muerte en los talones" 17.45.- TARDES DE CINE "Días de trueno" Un joven y desconocido piloto de carreras intenta introducirse en los grandes circuitos de competición. Al principio sólo su promotor confía en sus habilidades al volante y le cuesta encontrar el apoyo financiero que necesita para seguir. 20.10.- MANÀ, MANÀ 20.30.- NOTICIAS 9 21.00.- MINUTO A MINUTO 21.40.- CINE TOTAL "La isla del doctor Moreau" I: Marlon Brando, Val Kilmer, David Thewlis. Un naufrago llega a una isla habitada por extraños seres y dirigida por el doctor Moreau, un científico que se dedica a hacer peligrosos experimentos. 23.50.- MEDIAS DE SEDA 00.45.- COLP D'ULL 01.15.- TESTIGO SILENCIOSO 01.45.- CINE DE MEDIA NOCHE "Rollerball"	



## TU NUEVA ESCUELA DE FUTBOL

**OBJETIVOS:** Educación integral de los alumnos - Aumento del gusto por el deporte. Conocimiento, mejora y perfeccionamiento de las cualidades físicas, técnicas y tácticas del fútbol.

**PRESTACIONES DE LA ESCUELA:** Técnicos-educadores titulados. Colaboraciones de preparador físico (I.N.E.F.). Colaboraciones de licenciado en psicología. Revisión médica. Material deportivo (entrenamiento-competición). Conferencias de personajes del fútbol local. Visionado de vídeos. Intercambios con otros clubes.

**INFORMACION GENERAL:** Inscripción: hasta el 24 de septiembre. Edades: niños y niñas de 6 a 15 años. Requisitos: 4 fotos carnet y formalizar matrícula  
Rosas, 81 1º Drcha. De 10 a 12 horas. 967 21 27 95 C/ Padre Pascual Suárez, 12 2º C. De 19 a 21 horas. 967 51 17 08

# El estreno de "The 13th warrior" catapulta a Banderas en EE.UU.

El estreno de "The 13th warrior" ha convertido a Antonio Banderas en el pequeño gran hombre en una tierra de gigantes, como lo es el héroe de una nueva aventura cinematográfica basada en una novela de Michael Crichton. "Me sentía como si estuviera trabajando con los jugadores de baloncesto de los Lakers", describió el actor malagueño durante la producción de esta película en referencia a la gran diferencia de altura que le separaba de sus compañeros de rodaje.

Inspirada en la novela "Eaters of death", la película narra las aventuras de Ibn Fahdlan (Banderas), un nómada árabe secuestrado por los grandes guerreros escandinavos para que les ayude a luchar contra unas criaturas legendarias capaces de consumir cualquier forma de vida.

Banderas interpreta el papel de ese guerrero de antaño que, extraño para los pueblos del norte, se convertirá en la clave para el triunfo de esta cruzada.

"No es que Antonio sea bajito pero queríamos dar esa sensación", confesó el director John McTiernan, que le rodeó de actores de gran talla para conseguir este efecto, crucial en la trama.

"Menos mal que no tengo complejo de altura, porque hasta mi caballo era pequeño comparado con los suyos", apuntó Banderas con buen humor en las notas de producción. El filme llega en uno de los momentos más álgidos en la carrera estadounidense de este actor español, encumbrado como una figura taquillera gracias al triunfo que consiguió con "La máscara del Zorro" y a la espera del próximo estreno de su debut como director de cine con "Crazy in Alabama".

En ocasiones el rodaje de la superproducción "The 13th warrior" llegó a contar con más de 300 actores y caballos en escena, una gran producción que al parecer también creó sus problemas.



Antonio Banderas.

GRUPO DIORAMA

## CANDILEJAS

INFORMACION 967 21 78

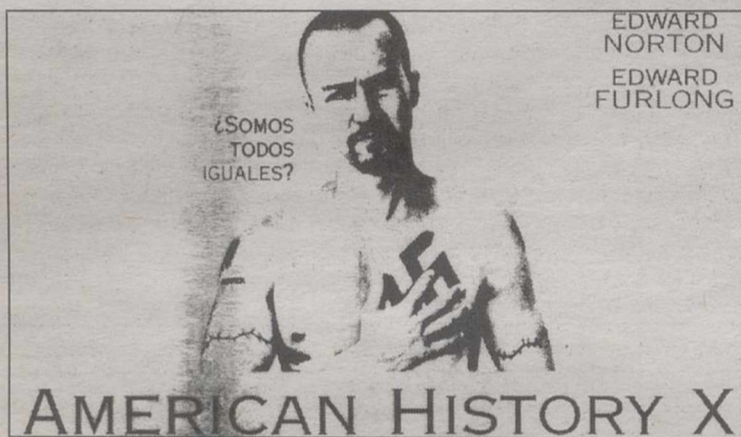

AMERICAN HISTORY X

6'00, 8'15, 10'30 (N.R.M. 13)

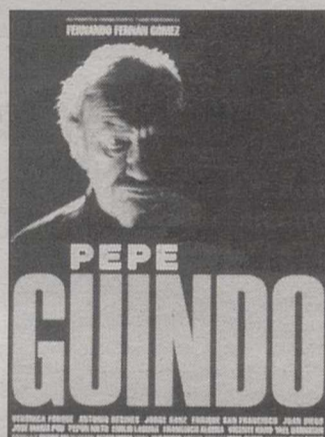

PEPE GUINDO

6'15, 8'30, 10'45 (T.P.)



un plan sencillo

6'00, 10'30 (N.R.M.13)



BULWORTH

V.O.S. Unico pase (N.R.M. 13)

VIERNES Y SABADO SESIONES A LA 1 DE LA MADRUGADA AL PRECIO UNICO DE 400 PESETAS



Sesiones Madrugada  
Viernes y Sábado 1.00



C.C. PRYCA



SERVICIO DE INFORMACIÓN  
24h.  
TLF. 967 50 86 56



SERVICIO RESERVAS  
TLF. 967 50 78 09  
i No hagas colas. Reserva tu entrada



5'00, 7'45, 10,30, 1'00 (T.P.)

PROYECCION SIMULTANEA EN 2 SALAS

CINES EQUIPADOS CON LOS SISTEMAS DE SONIDO



Descuentos  
mayores 65 años



Parking Gratuito  
2.000 plazas



Desc. Carnet Estud.  
Carnet Joven



Miércoles no festivo,  
Día del Espectador



Venta Anticipada  
de localidades



Sin barreras  
arquitectónicas



Asientos especiales  
para niños

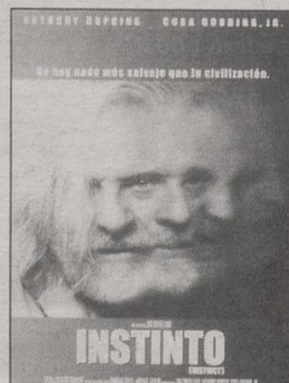

5'00, 7'30, 10'35, 1'00 (T.P.)



5'20, 7'45, 10,45, 1'00 (N.R.M. 18)

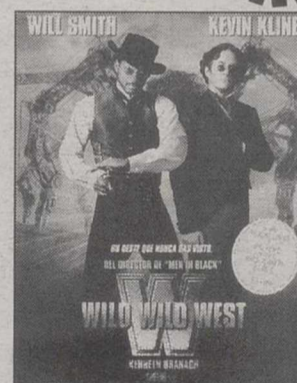

5,00, 7,30, 10'40, 1'00 (T.P.)

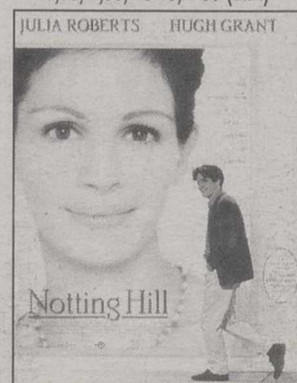

4'45, 7,35, 10,30, 1'00 (T.P.)



10'30, 1'00  
(N.R.M. 7)

5'00, 7'35  
(N.R.M. 13)



5'15, 7'35,  
10'35, 1'00  
(N.R.M. 18)

4'30, 7'30,  
10'20, 1'00  
(N.R.M. 13)

GUIA CULTURAL

EXPOSICIONES

Exposición de pintura de Francisco del Campo, la cafetería "El Cafetal", calle Zapateros, nº 2 (Esquina a calle Feria).  
Del 27 de agosto al 20 de septiembre.

CONCURSOS

Las Juventudes Musicales de Albacete ha convocado el concurso periodístico "Joaquín Turina". Podrán tomar parte en él autores de cualquier nacionalidad que glosen la figura del músico en facetas humana o artística.

Los trabajos deberán haber sido publicados en español, bajo firma o seudónimo, en un medio de difusión nacional o extranjero, entre los días uno de enero y quince de noviembre del presente año 1999, no estableciéndose limitaciones en cuanto a extensión.

El premio estará dotado con 300.000 pesetas. También habrá un accésit de 50.000 pesetas. Los concursantes deberán aportar 10.000 pesetas, concepto de cuota de inscripción. El plazo finaliza a las veinte horas del 15 de noviembre de 1999, debiendo dirigirse al Secretario de Juventudes Musicales de Albacete. Plaza de Gabriel Lodares, 20002 Albacete.

El Premio Nacional de Pintura de Caja Castilla-La Mancha.

Podrán participar todos los artistas nacionales y extranjeros residentes en España.

Se admitirá una obra original e inédita por autor, ésta no podrá haber sido expuesta con anterioridad ni podrá haber participado en concurso alguno. Tanto la técnica como el tema serán de elección. La medida de la obra no excederá de 200 cms. ni será inferior a 100 cms. en ninguna de sus dimensiones. No se admitirán obras producidas por cristal.

- Las obras y la documentación se presentarán personalmente o se enviarán por agencia de transporte a Caja Castilla-La Mancha. Departamento de Obra Social y Cultural (Residencia "Virgen de la Blanca") km. 78,5 Carretera Madrid-Ciudad Real, término municipal de Toledo. La admisión de obras será del 1 al 30 de septiembre de 1999, ambos inclusive, de lunes a viernes y de 10 a 14 horas.

De entre todas ellas se otorgará el Premio Caja Castilla-La Mancha dotado con 5.000.000 de peseta que será indivisible y no podrá declararse desierto. Asimismo se otorgarán cuatro menciones de honor dotadas con 100.000 pesetas cada una. Todas las obras seleccionadas, a excepción del primer premio, recibirán una asignación de 50.000 pesetas cada una en concepto de compensación por el tiempo de depósito durante el periodo expositivo.

\* XIV Premio "Castilla-La Mancha" de Novela Corta 1999/2000.

Organizado por la Casa de Castilla-La Mancha en Madrid y patrocinado por la Caja Castilla-La Mancha.

A dicho premio podrán optar todos los escritores españoles que lo deseen. Los trabajos serán originales e inéditos y no habrán sido premiados en ningún otro certamen literario.

La extensión de las obras deberá ser de un mínimo de 80 folios y no superior a los 120, escritos en castellano, debiéndose presentar mecanografiados por una sola cara, a doble espacio y por cuádruplicado. Se presentarán bajo lema, sin firma ni detalles que puedan identificar al autor. En sobre cerrado aparte se detallarán el nombre y apellidos, dirección y teléfono del autor, indicándose en el exterior el mismo lema de la obra.

\* IV Concurso Exposición "La Mujer Manchega en la pintura" convocado por El Corte Inglés

- Podrán participar las mujeres nacidas o residentes en Albacete o Castilla-La Mancha. El tema

de las obras es libre, las medidas deberán ser de 70-60, y todas las obras se tendrán que presentar enmarcadas. Cada concursante podrá presentar hasta un máximo de dos obras.

- El plazo de admisión finalizará el sábado 25 de septiembre de 1999 a las 21,30 horas. La entrega se podrá hacer cualquier día laborable de 10 a 21,30 horas, en el departamento de Atención al Cliente de El Corte Inglés de la calle Tesifonte Gallego 1 de Albacete.

- El primer premio constará de un trofeo y un cheque regalo de 150.000 pesetas. Además el concurso contará con un accésit dotado con un trofeo y 50.000 pesetas y dos accésits dotados con trofeo y 25.000 pesetas. Además las concursantes que finalicen del 5º al 15º lugar obtendrán un trofeo, y habrá un diploma para todas las participantes.

REUNIÓN DE ALCOHÓLICOS ANÓNIMOS

\* El Grupo Los Llanos de Alcohólicos Anónimos celebra reuniones abiertas todos los primeros viernes de mes, en los salones parroquiales de Franciscanos, de 8 a 10 de la tarde. Pueden asistir quienes tengan amigos o familiares con problemas con el alcohol.

INFORMACIÓN CULTURAL

\* Punto de Información Cultural (PIC) de la Junta de Comunidades. Consejería de Educación y Cultura.

- De lunes a viernes, en horario de 9 a 14 horas. Teléfono: 23-84-54.

En la Biblioteca Pública del Estado, San José de Calasanz, 14, 5ª planta. Teléfono 348454.

\* En la sección del Libro, Archivos y Bibliotecas de la Delegación de Educación y Cultura, en el teléfono 215012.

**¡MENU!**  
MEDIODIA 995

2X1 = NACHOS  
2X1 = ENCHILADAS  
2X1 = TACOS  
(DE LUNES A VIERNES)

Especialidades Regionales Mexicanas  
**SERVICIO A DOMICILIO**  
Centro Comercial ALBACENTER. Tel. 967 24 65 12

MULTICINES ALBACENTER

EQUIPADOS CON SISTEMAS DE SONIDO

Descuento jubilados de lunes a domingo

Descuento estudiantes

KANTINA PAPIPUT

Reserva entradas. 24 64 90

Miércoles no festivos día del espectador

Parking Gratuito

SDDS Sony Dynamic Digital Sound

DOLBY DIGITAL



UN FILM DE ROMAN POLANSKI  
JOHNNY DEPP  
EMMANUELLE BÉART  
"EL CLUB DUMAS"  
SESIONES: 5'00, 7'45, y 10'30

No recomendada para menores de 13 años

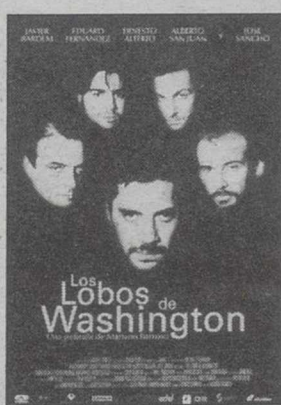

SESIONES: 6'00, 8'15 y 10'30

No recomendada para menores de 13 años

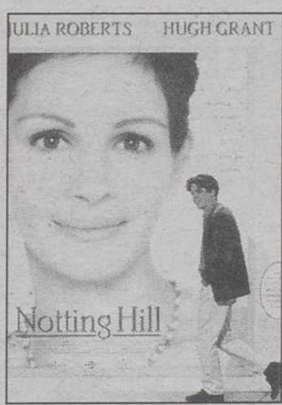

SESIONES: 5'00, 7'45 y 10'30

Recomendada para todos los públicos

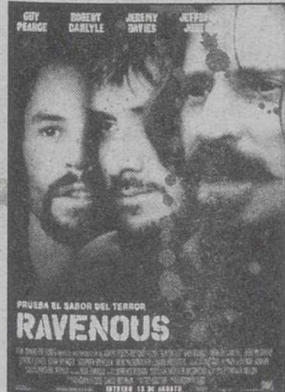

SESIONES: 6'00, 8'15 y 10'30

No recomendada para menores de 18 años

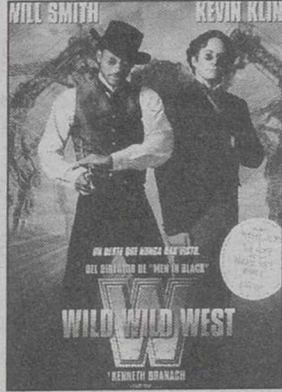

SESIONES: 5'30, 8'00 y 10'30

Recomendada para todos los públicos



TODA SAGA TIENE UN COMIENZO  
EN EXCLUSIVA EN MULTICINES ALBACENTER  
CON SONIDO DOLBY DIGITAL SURROUND EX  
3600 WATIOS DE SONIDO

SESIONES: 5'00, 7'45 y 10'30

Recomendada para todos los públicos.

HASTA AGOTAR EXISTENCIAS, HABRA UN REGALO PARA CADA NIÑO QUE ASISTA A ESTE ESTRENO

VIERNES Y SABADOS SESION DE MADRUGADA A LA 1'00

SIN ESCOMBROS

SIN POLVO

SIN MOLESTIAS



REFORMAS EN GENERAL: BAÑOS - COCINAS - VIVIENDAS - LOCALES

SIN OBRAS

SUELOS & PAREDES  
TECHOS

C/ CEUTA Nº 4. Tlf. 967 21 09 87  
DTO. TECNICO 610 35 95 67

RAPIDO

LIMPIO

ECONOMICO

ALBACETE



SANIGLAS

ANTES DE SER RESTAURADA



TRABAJOS  
GARANTIZADOS



DESPUES DE SER RESTAURADA  
POR SANIGLAS

## ALTOZANO

### Un guardia civil pierde la vida en un accidente de circulación en Cuenca

LT

Un guardia civil, Victoriaño Fernández Rubio, de 50 años, perdía el viernes la vida en un accidente de tráfico ocurrido en la carretera N-320, a su paso por Monteagudo de las Salinas (Cuenca), al salirse de la vía el turismo en el que viajaba y chocar contra una piedra.

El siniestro ocurrió sobre las 16,00 horas, a la altura del kilómetro 102 de la N-320 (Albacete-Guadalajara), según la 142 Comandancia de la Benemérita, quien precisó que el fallecido era el conductor y el único ocupante del turismo, con matrícula de Albacete.

La autoridad judicial ordenó el traslado del cadáver del agente, que desde 1976 prestaba sus servicios en Motilla del Palancar, al tanatorio "Justo" de esta localidad conuense, donde también se instruyen las correspondientes diligencias.

### Cena homenaje a Guillermo Sánchez Núñez al dejar la parroquia de San Juan

El próximo 2 de septiembre, a partir de las 20,00 horas, en la Iglesia Parroquial San José, los amigos y feligreses de quien durante más de veinte años ha sido el párroco de dicha iglesia, Guillermo Sánchez Núñez, celebrarán una misa de acción de gracias. A continuación en el Hotel Europa se celebrará una cena de hermandad y agradecimiento por los muchos y buenos servicios recibidos por este sacerdote ejemplar.

### Caballero cortó una oreja

Caballero cortó la única oreja de la tarde en la plaza de Tarazona de Aragón.

El Juli y el Cordobés tuvieron que conformarse con sendas ovaciones. El diestro albaceteño torea hoy en Calahorra.



El grupo agradeció la comprensión del público hellinero.

*Pese a todo, se celebró el anunciado concierto en Hellín*

## El teclista de "Jarabe de Palo" se rompió la cadera

A. ROMERO

Antonio Sugi "Chupi", teclista del grupo "Jarabe de Palo", que el pasado viernes actuó en la ciudad hellinera, sufrió una caída del escenario y como consecuencia de ella se fracturó la cadera derecha, que deberá ser operada.

Cuando el grupo se disponía a comenzar su actuación en la plaza de toros, donde se habían congregado entre dos y tres mil personas para presenciarla, "Chupi" se cayó por uno de los laterales del escenario, que tenía una altura en torno a los dos metros, dándose un fuerte golpe contra unas cajas de embalajes del equipo técnico del conjunto, situadas en dicho lugar.

Ante las consecuencias de la caída y temiendo una lesión grave, el músico fue inmediatamente evacuado al Hospital Comarcal de Hellín, mientras el líder del grupo, Pau Donés, comunicaba al público el accidente y anunciaba una suspensión del concierto en torno a una hora.

Inmediatamente los componentes de "Jarabe de Palo" se trasladaron al centro sanitario para interesarse por el estado de su compañero, mientras se especulaba con la posibilidad de suspender la actuación. Antonio Sugi fue ingresado en Urgencias, realizándosele una radiografía que confirmó la rotura indicada y quedando ingresado en el centro sanitario, donde al parecer no se descartaba la posibilidad de practicarle una operación esa misma noche, si la fractura así lo requería.

Mientras esto ocurría, el resto del grupo volvió a la plaza de toros decidiendo finalmente llevar adelante la actuación, a pesar de tener que prescindir de su teclista.

de ser operado, si bien se había solicitado el traslado, al parecer a Barcelona, donde presumiblemente le será realizada la intervención quirúrgica.

Dadas las características de la fractura, el músico puede tener un periodo de convalecencia en torno al mes y medio o dos meses.

La apretada gira que "Jarabe de Palo" está realizando este verano, los llevaba de Hellín a la provincia de Castellón, donde tenían que actuar ayer sábado, ignorándose las consecuencias que la fractura del teclista puede tener de cara a la continuación de la misma, aunque el éxito del grupo en su accidentado concierto de Hellín, donde no pudieron contar con "Chupi" fue arrollador, agradeciendo Pau Donés la paciencia y el comportamiento del público hellinero al terminar el mismo.

En la mañana de ayer, fuentes del Hospital hellinero confirmaban la lesión de "Chupi" y la necesidad

### Dos meses de baja

La apretada gira que "Jarabe de Palo" está realizando este verano, los llevaba de Hellín a la provincia de Castellón, donde tenían que actuar ayer sábado, ignorándose las consecuencias que la fractura del teclista puede tener de cara a la continuación de la misma, aunque el éxito del grupo en su accidentado concierto de Hellín, donde no pudieron contar con "Chupi" fue arrollador, agradeciendo Pau Donés la paciencia y el comportamiento del público hellinero al terminar el mismo.

La apretada gira que "Jarabe de Palo" está realizando este verano, los llevaba de Hellín a la provincia de Castellón, donde tenían que actuar ayer sábado, ignorándose las consecuencias que la fractura del teclista puede tener de cara a la continuación de la misma, aunque el éxito del grupo en su accidentado concierto de Hellín, donde no pudieron contar con "Chupi" fue arrollador, agradeciendo Pau Donés la paciencia y el comportamiento del público hellinero al terminar el mismo.

La apretada gira que "Jarabe de Palo" está realizando este verano, los llevaba de Hellín a la provincia de Castellón, donde tenían que actuar ayer sábado, ignorándose las consecuencias que la fractura del teclista puede tener de cara a la continuación de la misma, aunque el éxito del grupo en su accidentado concierto de Hellín, donde no pudieron contar con "Chupi" fue arrollador, agradeciendo Pau Donés la paciencia y el comportamiento del público hellinero al terminar el mismo.

La apretada gira que "Jarabe de Palo" está realizando este verano, los llevaba de Hellín a la provincia de Castellón, donde tenían que actuar ayer sábado, ignorándose las consecuencias que la fractura del teclista puede tener de cara a la continuación de la misma, aunque el éxito del grupo en su accidentado concierto de Hellín, donde no pudieron contar con "Chupi" fue arrollador, agradeciendo Pau Donés la paciencia y el comportamiento del público hellinero al terminar el mismo.

La apretada gira que "Jarabe de Palo" está realizando este verano, los llevaba de Hellín a la provincia de Castellón, donde tenían que actuar ayer sábado, ignorándose las consecuencias que la fractura del teclista puede tener de cara a la continuación de la misma, aunque el éxito del grupo en su accidentado concierto de Hellín, donde no pudieron contar con "Chupi" fue arrollador, agradeciendo Pau Donés la paciencia y el comportamiento del público hellinero al terminar el mismo.

La apretada gira que "Jarabe de Palo" está realizando este verano, los llevaba de Hellín a la provincia de Castellón, donde tenían que actuar ayer sábado, ignorándose las consecuencias que la fractura del teclista puede tener de cara a la continuación de la misma, aunque el éxito del grupo en su accidentado concierto de Hellín, donde no pudieron contar con "Chupi" fue arrollador, agradeciendo Pau Donés la paciencia y el comportamiento del público hellinero al terminar el mismo.

La apretada gira que "Jarabe de Palo" está realizando este verano, los llevaba de Hellín a la provincia de Castellón, donde tenían que actuar ayer sábado, ignorándose las consecuencias que la fractura del teclista puede tener de cara a la continuación de la misma, aunque el éxito del grupo en su accidentado concierto de Hellín, donde no pudieron contar con "Chupi" fue arrollador, agradeciendo Pau Donés la paciencia y el comportamiento del público hellinero al terminar el mismo.

La apretada gira que "Jarabe de Palo" está realizando este verano, los llevaba de Hellín a la provincia de Castellón, donde tenían que actuar ayer sábado, ignorándose las consecuencias que la fractura del teclista puede tener de cara a la continuación de la misma, aunque el éxito del grupo en su accidentado concierto de Hellín, donde no pudieron contar con "Chupi" fue arrollador, agradeciendo Pau Donés la paciencia y el comportamiento del público hellinero al terminar el mismo.

La apretada gira que "Jarabe de Palo" está realizando este verano, los llevaba de Hellín a la provincia de Castellón, donde tenían que actuar ayer sábado, ignorándose las consecuencias que la fractura del teclista puede tener de cara a la continuación de la misma, aunque el éxito del grupo en su accidentado concierto de Hellín, donde no pudieron contar con "Chupi" fue arrollador, agradeciendo Pau Donés la paciencia y el comportamiento del público hellinero al terminar el mismo.

La apretada gira que "Jarabe de Palo" está realizando este verano, los llevaba de Hellín a la provincia de Castellón, donde tenían que actuar ayer sábado, ignorándose las consecuencias que la fractura del teclista puede tener de cara a la continuación de la misma, aunque el éxito del grupo en su accidentado concierto de Hellín, donde no pudieron contar con "Chupi" fue arrollador, agradeciendo Pau Donés la paciencia y el comportamiento del público hellinero al terminar el mismo.

La apretada gira que "Jarabe de Palo" está realizando este verano, los llevaba de Hellín a la provincia de Castellón, donde tenían que actuar ayer sábado, ignorándose las consecuencias que la fractura del teclista puede tener de cara a la continuación de la misma, aunque el éxito del grupo en su accidentado concierto de Hellín, donde no pudieron contar con "Chupi" fue arrollador, agradeciendo Pau Donés la paciencia y el comportamiento del público hellinero al terminar el mismo.



Chiribitas

► Casi de puntillas se nos va el verano, al menos según el calendario, porque el calorillo sigue apretando lo suyo y las tormentas que anuncian el otoño brillan por su ausencia.

► No parece que los feriantes vayan a verse perjudicados por las condiciones climáticas, y es que los expertos aseguran que la sequía va muy en serio.

► Pues bien por los toros, que tendrá sol y moscas, y mal por todo lo demás, porque la falta de lluvias está matando al personal de aburrimiento.

► Eso sí, como no hemos aprendido nada del último ciclo, ya pueden los políticos tirarse los trastos a la cabeza. Nada ha cambiado desde la última sequía.

► Esto es como lo del Maratón de Sevilla. Tres días antes de la prueba se dan cuenta los organizadores de que a las siete de la tarde y en agosto, las temperaturas rondan los cuarenta grados y el asfalto está que arde en la capital hispalense. Tanto especialista, tanto "yuppi" y tanta informática para llegar a esto.

► Tras el buen arranque liguero, el Alba presenta armas en Elche, donde residen no pocos manchegos.

► De hecho, la Peña "Entre Amigos del Alba" que tiene su sede en la capital ilicitana no faltará en el Hotel Huerto del Cura donde se aloja el equipo. Que haya suerte.



Albaceteños en Elche.