La Tribuna de Albacete

DIRECTOR
DIMAS CUEVAS CUERDA

EDITA
PUBLICACIONES DE ALBACETE, S. A.
(PUBALSA)

DIARIO INDEPENDIENTE

Domingo, 22 Agosto de 1999

AÑO XVI ■ NUM. 5.317

225 PTS.
(CON EL SUPLEMENTO DOMINICAL)
Valor en Euros: 1'35

Prostitutas, chaperos y delincuentes "campan a sus anchas"

Notable inseguridad en la Estación de Autobuses

La creciente conflictividad que viene teniendo lugar en la Estación Municipal de Autobuses ha empujado a la Junta Local de Seguridad a tomar serias medidas. Prostitutas, chaperos y delincuentes han convertido las instalaciones en un lugar poco recomendable, motivo por el cual a partir de ahora se incrementará la presencia policial, que será permanente. De esta manera, la Policía Nacional será la encargada de evitar cualquier tipo de incidentes por las noches, que es cuando hacen acto de presencia las personas más conflictivas. Y por el día serán los efectivos de la Policía Local los encargados de la vigilancia.

(Pág. 5)

El Ministerio de Agricultura podría ampliar en 20.000 millones las ayudas a la sequía

El Ministerio de Agricultura baraja ampliar en 20.000 millones los créditos a los agricultores afectados por la sequía, hasta alcanzar un volumen global de 70.000 millones de pesetas, en función de las solicitudes recibidas, según anunció ayer el titular de Agricultura, Jesús Posada.

"Vamos a ver si con los 50.000 millones a que hemos llegado con ayuda de las comunidades autónomas es suficiente. Si no, se podría tratar de aumentar. Podríamos llegar a los 70.000 millones este año, pero en función de cómo se vaya desarrollando esa petición de créditos", señaló Jesús Posada.

Para el máximo responsable de la cartera de Agricultura, las organizaciones agrarias están "muy legitimadas" para afirmar que las medidas adoptadas por el Gobierno para paliar el problema de la sequía son insuficientes. Explicó que el Gobierno de José María Aznar está "volcado" en el tema, pero tiene que contraponer lo que desearía hacer con lo que realmente puede hacer desde el punto de vista económico.

(Pág. 10)

La Liga se estrenó con victoria del Real Madrid.- La Liga de Fútbol comenzó ayer con varios partidos de Primera y Segunda División. El Real Madrid no pudo comenzar mejor, ya que ganó al Mallorca a domicilio (1–2), marcando sus dos goles en los minutos finales del encuentro. Hoy seguirá el "espectáculo" de un campeonato en el que se ha invertido miles y miles de millones.

A disposición judicial los detenidos en la inauguración del Mundial

Los diez detenidos en Sevilla por causar disturbios durante la inauguración del Mundial de Atletismo pasarán hoy a disposición judicial, mientras que la Dirección General de la Policía reconoció que "hubo fallos" de la organización y las Fuerzas de Seguridad.

Por otra parte, miles de vecinos de Bilbao permanecieron ayer sin electricidad debido al sabotaje de cinco transformadores.

(Pág. 33)

Páginas especiales de las Fiestas de Agosto de Liétor

(Págs. 21 a 28)

Ilusión en el Alba ante su debú liguero frente al Eibar

El Albacete se estrena esta temporada en casa frente al Eibar, rival que curiosamente fue el último que visitó el Carlos Belmonte en la pasada jornada. La ilusión que existe tanto en el seno del club blanco como en los aficionados presidirá este debú liguero del equipo de Julián Rubio.

Con más antelación de la habitual, la Liga comienza para el Albacete a partir de las 19 horas frente a un siempre correoso rival que ya se llevó la victoria hace unos meses en el final liguero del pasado año, aunque ahora se encontrará a un Albacete rejuvenecido, españolizado y con muchas ganas de iniciar el campeonato sumando tres puntos que den confianza y tranquilidad al nuevo proyecto futbolístico que con austeridad económica y bajo la presidencia de Mariano López Ruiz intenta el resurgir del club manchego.

(Págs. deportivas)

Sevilla'99: Los españoles Fermín Cacho, Reyes Estevez y Andrés Díaz pasaron a semifinales en los 1.500 metros

M.C.D.2022

EL TIEMPO

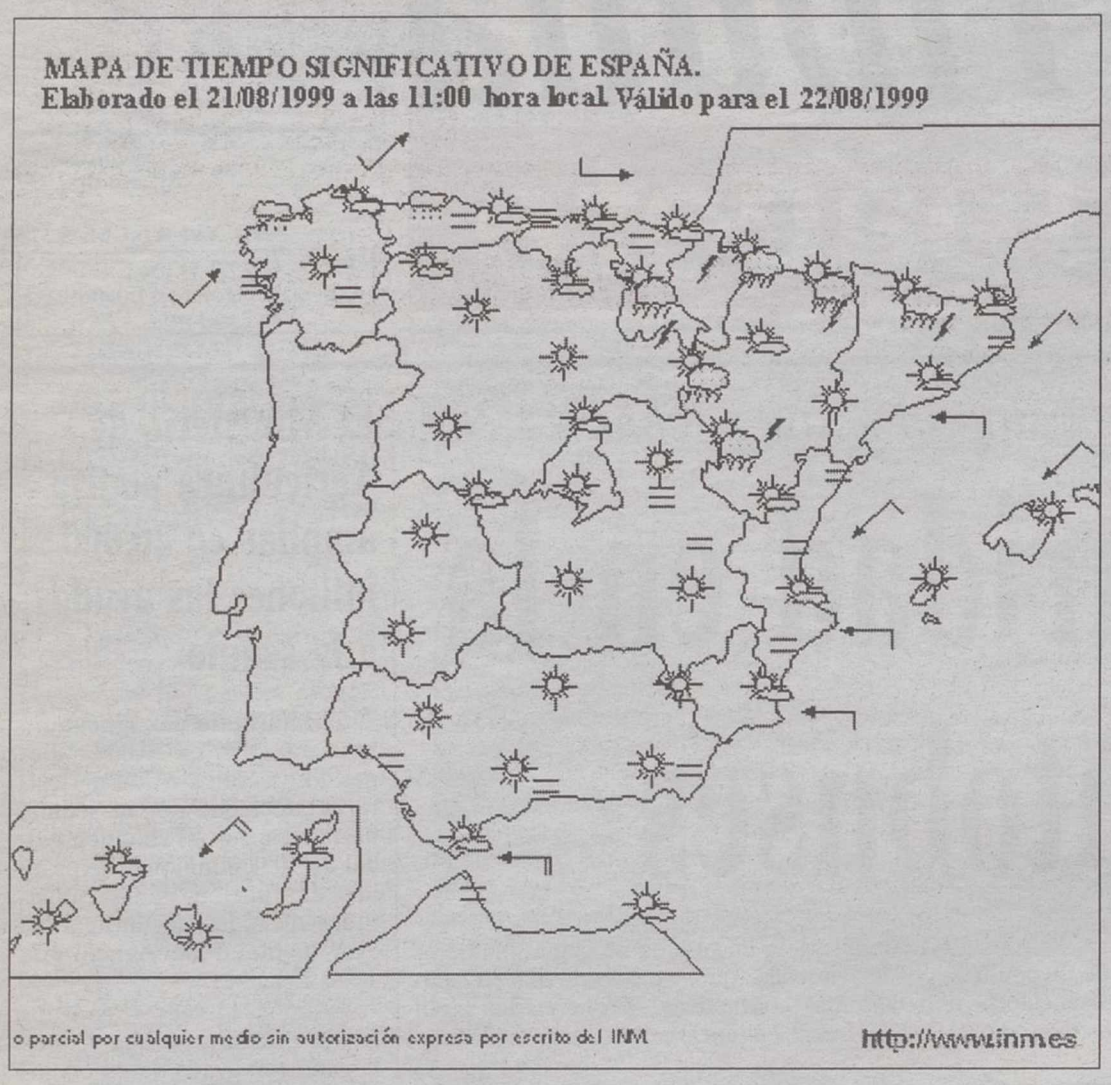

Cielos despejados

Según los datos falicitados por el Servicio de Teletiempo del Instituto Nacional de Meteorología la temperatura máxima prevista para hoy es de 36 grados, mientras que la mínima es de 19 grados. Los cielos estarán poco nubosos o despejados, con nubosidad de evolución por la tarde en la sierra. Los vientos serán flojos a moderados de componente oeste. Las temperaturas se mantendrán sin cambios significativos.

compra y venta de Antigüedades
muebles, cómodas, pinturas,
relojes de bolsillo, relojes de sobremesa, etc.
Albasit ANTIGUEDADES
Collado Piña, 69 – Tlf: 967 22 71 43 – Tlf. Móvil: 619 16 00 32 –Albacete

FARMACIAS

ALBACETE

PARA HOY: **De 9,30 de la mañana a 9,30 de la noche:**
VALCARCEL, Plaza Carretas, 11; RODRIGUEZ NAVARRO, María Marín, 58 y FERNANDEZ LOPEZ M.P, Gabriel Ciscar, 19
De 9,30 de la noche en adelante:
VALCARCEL, Plaza Carretas, 11; RODRIGUEZ NAVARRO, María Marín, 58
PARA MAÑANA: **De 9,30 de la mañana a 9,30 de la noche:**
VIÑAS PICAZO, Marqués de Molins, 9; GARCIA LORENTE, Pedro Coca, 76; ALEMAN ROLDAN, Bilbao, 24 (Junto Ambulatorio zona Feria)
De 9,30 de la noche en adelante:
VIÑAS PICAZO, Marqués de Molins, 9; GARCIA LORENTE, Pedro Coca, 76

VILLARROBLEDO

PARA HOY: LOPEZ SANCHEZ, Alfarerías, 1
PARA MAÑANA: ALFARO MARTINEZ, Hiedra, 18

HELLIN

PARA HOY: BERMUDEZ GONZALEZ, Rabal, 31
PARA MAÑANA: PRECIOSO TOMAS, Rabal, 24

TOBARRA

PARA HOY: MANTILLA GALDON, Asunción, 3
PARA MAÑANA: TOBOSO PICAZO, Avda. Juan Carlos I, 25

LA RODA

PARA HOY: ESCRIBANO TEBAR, Mártires, 2
PARA MAÑANA: ESCRIBANO TEBAR, Mártires, 2

ALMANSA

PARA HOY: MARTINEZ CABRAL, Aniceto Coloma, 33
PARA MAÑANA: MERA Y MORA, Corredera, 37

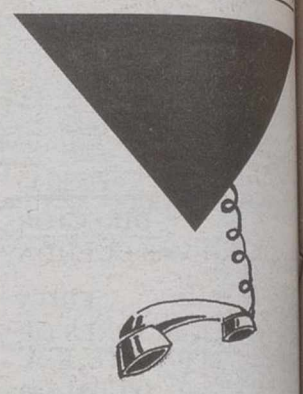

ALBACETE
Parque de Bomberos.....59 61
Policía Nacional.....22 31
Policía Municipal.....59 61
Guardia Civil.....22 11 00-21 86
G. Civil de Tráfico.....21 07
Casa de Socorro.....21 61
Cruz Roja Ambulancia.....21 91
Urgencias.....59 71
Hospital General.....59 71
Alcohólicos Anónimos.....50 08
Estación de Ferrocarril.....21 02
Telégrafos.....22 20
O. Reclamación Precios.....59 61
Protección Civil.....59 98
.....50 88
Tele-Ruta (Madrid).....91-535 22
Teléfono de la Esperanza..52 34
Teléfono del Vecino.....24 25
Teléfono de Atención a la Mu
Maltratada.....51 16
Teléfono del Mayor.....24 04
Emergencia de Gas
Castilla-La Mancha.....21 25
Servicio de Aguas.....19 01
Urgencias Aguas.....989 42 67
Radio Taxi.....52 20

LA RODA
Policía Local.....44 40
Guardia Civil.....44 13
Casa de Socorro.....44 13
Cruz Roja.....44 05

HELLIN
Comisaría de Policía.....30 15
Servicio Urgencias S.S.....30 03
Policía Municipal.....30 00
Bomberos.....30 00
Cruz Roja.....30 08

ALMANSA
Parada de Taxis.....34 10
Bomberos.....34 00
Hospital Ntra. Sra. Belén..34 19
Policía Municipal.....31 04
Guardia Civil.....34 00
Cruz Roja.....34 11
Casa de Socorro.....34 19

VILLARROBLEDO
Policía Municipal.....14 04
Centro de Salud.....14 36
Centro de Salud.....14 36
Guardia Civil.....14 01
Bomberos.....14 00

SANTORAL

Santa María, reina; Santo Timoteo, Hipólito, Saturnino, Marcial y Mauro.

Días transcurridos: 233
Días hasta finalizar el año: 132

EL SOL Y LA LUNA

El sol sale a las 05,32 se pone a las 19,03 (H.S.).
La luna sale a las 16,0 y se pone a las 01,07 (H.S.)

LOTERIAS

ONCE

Lunes, 16	44123
Martes, 17	31900
Miércoles, 18	50828
Jueves, 19	46253
Viernes, 20	26080
	Serie 157

PRIMITIVA
Jueves, día 19
6— 9—14—29—30—34
Comple. 24 Rein. 9
Sábado, día 21
7—18—22—34—45—48
Comple. 36 Rein. 9

EL GORDO
Domingo, día 15
8—11—14
29—41—44
Comple. 1 Rein. 0

BONOLOTO
Lunes, día 16
1—21—22—28—34—38
Comple. 3 Rein. 9
Martes, día 17
1—19—30—32—37—44
Comple. 43 Rein. 0
Miércoles, día 18
9—13—26—40—43—49
Comple. 16 Rein. 0
Viernes, día 20
18—26—31—33—34—42
Comple. 5 Rein. 5

LA TRIBUNA no se hace responsable de cualquier error en la publicación de números ganadores de las diversas loterías y juegos de azar. Sólo las listas oficiales correspondientes dan fe del derecho a premio.

M.C.D.2022

La Tribuna de Albacete
Año XVI Depósito Legal: AB-752-1984
EDITA: PUBALSA
(Publicaciones de Albacete, S.A.)
Consejero Delegado
Francisco Javier Martínez Ortuño
Redacción, administración, suscripción y publicidad:
Paseo de la Cuba, 14.
Teléfono: 967 19 10 00.
Fax administración: 967 24 03 86.
Fax redacción: 967 21 12 75.
Apartado de Correos: 369.

Director
Dimas Cuevas Cuerda
Subdirector
Carlos Zuloaga López
Redactor Jefe
Adolfo Giménez Martínez–Falero
Redacción:
Antonio Córdoba, Julia Núñez-Polo, Virgilio Molina, Antonio Díaz, Miguel A. Catalán, Juan Carrizo, Ester Pérez, Teresa Roldán, Ibernalo Mendívil, Pedro J. García, Cristóbal Guzmán. Redactor gráfico: Jesús Moreno.

Delegaciones:
HELLIN:
DELEGADO: Angel Romero García. Tlf: 967 54 32 22
ALMANSA:
DELEGADO: Luis Bonete Piqueras. Tlf: 967 31 80 37
VILLARROBLEDO:
CORRESPONSAL: Juan Martínez. Tlf: 967 13 80 70
Talleres:
Jefe de Talleres
Antonio Lajara Caballero
Planta de impresión: Polígono Campollano, C/ D, Nº 1. Teléfonos: 967 21 30 92

Exclusiva de publicidad nacional:
NOVOMEDIA, S.A.
Presidente:
José Manuel Rodrigo
Director general:
Eliseo Soria
Madrid: José Manuel Calvo. Pº Recoletos, 14-3º. Telf: 91 337 32 58. Fax: 91 337 31 77
Barcelona: Ramón Domínguez. Avda. Diagonal, 640, edificio 3-4ª planta. Telf: 93 227 67 11
Valencia: José Vicente Sánchez Beato. Embajador Vich, 3. Telf: 96 351 10 65

OPINION

EL SPLEEN DE LOS DIAS

Los cicateros

JUAN BRAVO CASTILLO

No se podrá quejar, desde luego, el presidente Aznar de la docilidad que le han venido demostrando estos cuarenta millones de españoles que, no sé si lunatizados por unos medios de comunicación que sabiamente controlan, en gran parte, la derecha, o cansados y enajenados, por culpa de ese individualismo atroz del "ande yo caliente", le ha permitido gozar de tres años y pico de maniobra grácil.

Incluso los sindicatos, convertidos en hermanitas de la caridad -¡quién lo dijera!-, le han dejado manos libres para que, al socaire de una afortunada coyuntura, y mucho, pero que mucho, sacrificio por parte de los que llevan ya cerca de diez años apretándose el cinturón, creasen puestos de trabajo cuya calidad convendría analizar.

Sí, hemos vivido de eslogans, que no hace falta recordar, de falsos triunfalismos -todos lo son-, permitiendo que los de siempre (los Gil, los Moro, los que permanecen agazapados hasta que Dios quiera) se les arreglara bien el cuerpo, con tal que los que tienen la sartén por el mango bajo todos los regímenes crearan puestos de trabajo del color que fueran, temporeros o no, por horas, por días o por semanas, todo con tal de afianzar una situación absolutamente degradada y una Seguridad Social que amenazaba bancarrota.

Sí. Han sido tres años y pico de silencio social. Todos bien calladitos y en espera de mejores tiempos porque, a fin de cuentas, y bien que mal se controlaba la inflacción, los precios se mantenían y la gran mayoría (dejando a un lado a los que tiran a todo trapo) iba tirando, ajenos unos y otros a esas tremendas bolsas de pobreza que sólo Dios sabe cómo logran llegar a fin de mes y aun sobrevivir en medio de la insoportable indiferencia.

Tres años en que se ha seguido predicando austeridad al trabajador, cautela, mansedumbre, conformismo, para que los de siempre hayan aprovechado el "España va bien" para engrosar sus cuentas corrientes, absorbiendo las ganancias del nuevo tirón, sin importarles un ardite que la clase obrera permanezca anclada en unas pagas de risa, que ocho millones de seres vivan con pensiones vergonzantes e incluso sin nada en absoluto.

Tres años en los que, dicen, aseguran, se ha acumulado riqueza cuantiosa: las vacas gordas. Y es ahora, cuando empiezan de nuevo a pintar bastos, cuando de nuevo se produce un repuente de precios en el petróleo -la gran ubre de unos cuantos jeques, de las multinacionales y de los gobiernos- y sus derivados, al Gobierno le ha faltado tiempo para demostrar al país que si las cosas iban bien, era por puro y simple azar de la coyuntura internacional, porque lo único cierto es que aquí, basta que un jeque o Wall Street coja un resfriado para que los que sacan pecho cojan una pulmonía.

Sí, ha bastado un pequeñísimo rebrote (recordemos, casi nadie lo recuerda, que el precio del barril de petróleo llegó a estar, hace diez años en 30 dólares y sin embargo la gasolina andaba entonces por las 80 pesetas y la bombona de gas sobre las ochocientas), para que la inflacción deje en evidencia al todopoderoso Rato, ministro supercreído.

Y sin embargo, ahora, justo ahora que Aznar ya no saca pecho y las elecciones están encima, algo se mueve, probablemente lo que se tuvo que mover hace dos años. Ahora, ¡qué gran casualidad!, que a los pensionistas de este país les cuesta la botella de butano 138 pesetas más, nuestros políticos les "amenazan" con subirles nada menos que 2000 pesetas mensuales que, para ellos podrá ser, y tal vez lo sea, una fortuna, pero que para nosotros no deja de ser una vergüenza.

Las pensiones, en su mayoría, y, sobre todo, desde luego, las no contributivas, son probablemente la gran desidia nacional. No se puede dejar más de lado a los siete u ocho millones de españoles sobre cuyas espaldas recayó la terrible responsabilidad de modernizar España, ellos que vivieron la guerra, la posguerra, con sueldos de hambre y miseria, y lo único que hicieron en su vida fue trabajar. Estamos de acuerdo en que algo hay que hacer, para eso están los grandes contables de la nación, pero, por favor, lo de las 2000 pesetas clama a Júpiter.

Hágase, pues, un planteamiento global. Veánse detenidamente las necesidades de cada cual, las responsabilidades de cada cual. Inclúyase urgentemente en esa mejora a tantas y tantas familias españolas que subsisten e intentan sacar adelante a su prole con unos salarios propios de países subdesarrollados. Seamos Europa no sólo para lo que a ustedes les conviene, señores del gobierno, sino también para esto, porque por aquí, digan ustedes lo que digan, estamos en remojo.

Muchas veces me he preguntado (tal vez algún experto economista sepa responderme): si los costos son semejantes aquí y en Europa, si las materias primas cuestan igual, si la mano de obra es igual de competente y eficaz, ¿dónde va la diferencia de beneficios? Y si no, preguntemos cómo está el sueldo base en Francia, en Italia o en Alemania (no subo más arriba); cuánto gana un obrero especializado, un médico, un juez, un profesor, etc., por aquellos lares. ¿Qué pasa, pues, aquí? La realidad, la amarga realidad, aunque pueda parecer demagogia, que no lo es, no son las dos mil pesetas en cuestión, sino los diez largos años de estancamiento salarial para la gran masa de la población española que cada vez ve con mayor indignación cómo por aquí se reparte lo bien que va España.

LA PEGATINA

Imbéciles disfrazados

CARLOS ZULOAGA

Estaba el mundo pendiente de la inauguración del Mundial de Atletismo cuando unos imbéciles disfrazados como la mascota del campeonato, de "giraldillas", intentaron atraer la atención del respetable. Los imbéciles en cuestión no podían ser otros que unos cuantos radicales vascos, del entorno de Herri Batasuna, aspirantes a la mierda etarra, que portaban el lema de "Repatriation Bask Prisioners", algo así como repatriación de los inocentes reclusos etarras, que como todo el mundo sabe están en la cárcel por robar gallinas.

No contentos con haber dejado sin luz a miles de vascos la misma noche, los soplapoyas decidieron irse de excursión a la españolísima capital hispalense para avergonzar a sus paisanos, los vascos, los buenos vascos, que no sabían dónde esconderse cuando se enteraron de la "gracia". No entiendo a estos niñatos nazis que son capaces de cruzar la frontera de su idílico país para mezclarse con la chusma española. Y por si fuera poco, tener que ponerse un disfraz tan español como el que hace referencia a la Giralda, la misma que presenció hace meses el cobarde asesinato del concejal Jiménez Becerril y su esposa.

Suerte tuvieron estos majaderos de que los sevillanos no se percataran de su presencia, porque el ridículo de la organización y de las Fuerzas de Seguridad se hubiera visto suavizado por las soberanas bofetedas que con toda seguridad habrían repartido el siempre simpático y admirable público sevillano.

Lo dicho, imbéciles disfrazados, pero que no pueden ocultar lo que son. Esos cobardes que han tomado el relevo del terrorismo sangriento con acciones violentas que no matan pero que siguen manteniendo aterrorizados a esa inmensa mayoría de vascos que no comulgan con sus fundamentalismos.

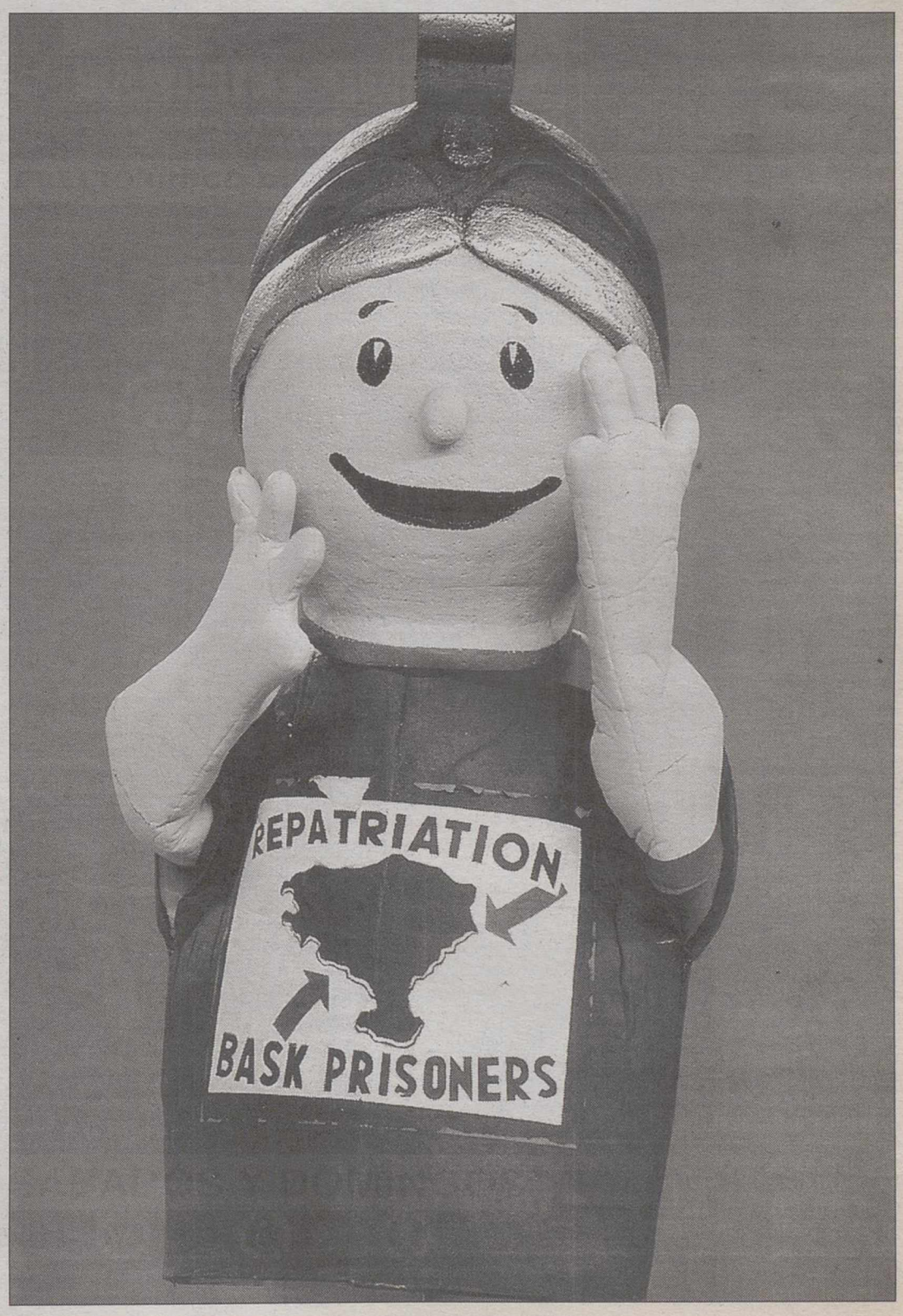

M.C.D.2022

A la escucha de la Palabra de Dios

XXI Domingo del T.O.

P. JOSE CARRILLO, OFM

El fragmento evangélico de este Domingo de San Mateo nos lleva a reflexionar sobre un tema de, una importancia capital... Es uno de los textos sobre los que la Iglesia consolida la misión del Papa... Es un texto que ha sido objeto de profundas divergencias entre la Iglesia católica y las otras Iglesias...

Se podría decir primeramente que Jesús hace un sondeo de las distintas opiniones emitidas en su medio ambiente social, a propósito de su identidad... Pasa primero por sus discípulos para tomar el pulso... Después de las opiniones que ha recogido de su boca los lleva a reflexionar personalmente sobre esta identidad y a darles su propia respuesta... "¿Para vosotros, quien soy yo?", les dice de repente...

Es Simón Pedro quien responde ante todos los otros y, parece de manera casi evidente, en nombre de todos los otros... Su respuesta, por decirlo así, contiene dos vertientes... Afirma sin dudar que Jesús es el Mesías, pero añade también "el Hijo de Dios vivo"... ¿Qué es lo que Simón entiende bajo esta última expresión en el momento en que ha respondido a la pregunta de Jesús?... Probablemente no más de lo que ponían ciertos textos del Antiguo Testamento que atribuían también ellos la cualidad característica de "Hijo de Dios" al Mesías, significando con ello la elección particular de este hombre por todos y la misión especial que le es confiada...

Más tarde, después de la resurrección, el mismo Pedro y toda la Iglesia le atribuirán un sentido más concreto y único a la cualificación de "Hijo de Dios", concedido a Jesús... Es este sentido que el evangelio según San Mateo le da aquí al término como expresión de la fe profunda de la Iglesia...

Veamos brevemente las dos primeras lecturas: la del profeta Isaías y la de San Pablo a los Romanos... El texto de la lectura de hoy de Isaías tiene por objeto hacernos captar el don de las llaves que se le concede a Pedro por Jesús, en el pasaje evangélico que vamos a oír... Darle a alguien las llaves de la casa es el símbolo de una gran confianza en esa persona... Lo esencial de la profecía de Isaías está tomado del Apocalipsis que lo aplica a Cristo... El es el verdadero Gobernador o intendente de la casa de Dios... El es la puerta de aprisco... Quien quiera beneficiarse de la salvación tiene que pasar por él... El pasaje de San Mateo nos enseña que Jesús ejerce su función por medio de los hombres que él ha escogido para ello y en particular por Pedro y sus sucesores...

La Carta a los Romanos nos ofrece la conclusión de los tres capítulos de la Carta consagrados al rechazo temporal, pero la salvación final de los judíos... Pablo afirma que "las decisiones de Dios son insondables, sus caminos impenetrables"... Permite el extravío del pueblo que él escogió en otro tiempo para ofrecer la salvación a todas las naciones... Pero, ¿quién puede conocer el pensamiento del Señor? ¿Quién puede ser su consejero?"... ¿Quien le ha dado primero para que él le devuelva?...

Volvemos al fragmento evangélico al final, cuando Jesús le responde a Simón Pedro:

"¡Dichoso tú, Simón, hijo de Jonás!, porque eso no te lo ha revelado nadie de carne y hueso, sino mi Padre que está en el cielo"... Para San Mateo, Pedro confiesa la divinidad de Cristo... Este acto de fe es de un alcance inmenso, como lo destaca el mismo Jesús... Esta profesión no viene "ni de la carne ni de la sangre", sino de la acogida por Pedro de la fe, don del Padre...

Algunas conclusiones:

*Las decisiones de Dios superan nuestro entendimiento y pueden, si llega el caso, el escandalizarnos...

*La Iglesia es la comunidad de los que confiesan que Jesús de Nazaret es el Hijo de Dios enviado a este mundo para salvarnos...

*Pedro es escogido precisamente como "piedra de fundación": "Ahora te digo yo: Tú eres Pedro, y sobre esta piedra edificaré mi Iglesia, y el poder del Infierno no la derrotará"...

Mohamed VI de Marruecos, ha nacido bien

TITA MARTINEZ

> Espero que Mohamed VI, amigo de España y de nuestro Rey, pueda cumplir lo que ha prometido y digo pueda, porque querer, creo que, sinceramente quiere

Leí, hace tiempo, un libro de René Dumont titulado "Africa Nace Mal" que me regalaron mis hijas, recién regresada de mi segundo viaje a Egipto. La impresión que su lectura me produjo fue que el famoso sociólogo, pecaba un poco de pesimismo premonitorio, pero ahora, con tranquilidad del mes de Agosto y habida cuenta los muchos problemas que en ese continente hay planteados, he vuelto a pensar en todo ello. Y me alegra enormemente poder comentar sobre el recientísimo Rey de Marruecos, Mohamed VI que, como tal, yo creo que ha nacido bien, y en su primer discurso a la nación hay una base esperanzadora para la continuidad y sobre todo para la puesta en práctica de nuevas reformas en aquel Reino.

Haber aligerado la población de las cárceles poniendo en libertad 8.000 presos, es a mi modo de ver, un modo de poner en práctica su teoría de la convivencia.

El hecho de que espontáneamente el pueblo –más o menos soberano –le haya bautizado con el sobrenombre de "El Rey de los pobres", quiere decir que los marroquíes esperan que la vida allí mejore, sobre todo en el estamento mayoritario que es el económicamente más débil.

Los entendidos en política, consideran un acierto, que no haya hecho tabla rasa con el anterior gobierno, el de su padre, ni con todos los titulares de ministerios y concretamente, consideran un acierto rotundo que haya mantenido cerca de él, al socialista, a quien todos consideran un hombre honrado, me estoy refiriendo a Yussufi, lo que supone posibilidad de pluralismo político y eficacia, porque Yussufi, es según opinan los que le conocen, alguien con gran experiencia económico-política y será un buen consejero para él, de momento novato, Rey Mohamed VI.

Ya por mi cuenta y riesgo me permito confiar en que en el ánimo del nuevo monarca alauí predominen, las ideas ¡auténticas! de modernización, de todo lo que urge sacar de la inercia y de la rutina basada en tradiciones –más bien usos y costumbres– que deben ser, a nivel 99 erradicados. Sobre todo en lo que al terreno de marginación femenina se refiere. Que Alá provea.

Espero que Mohamed VI, amigo de España y de nuestro Rey, pueda cumplir lo que ha prometido y digo pueda, porque querer, creo que, sinceramente, quiere.

Parece ser que Mohamed VI, quiere también aligerar las trabas que hay para el protocolo, planteando un camino más fácil entre el pueblo, el Palacio y la Familia Real.

Y termino añadiendo con todo respeto, si sigue el ejemplo del que hoy lo llama hermano como a su padre, Hasan II, me estoy refiriendo a S.M. D. Juan Carlos, acertará y podrá pronto ser llamado "Rey de todos los marroquíes".

Cartas

Sobre los gatos

Cada hombre somos una unidad distinta. Nuestra escritura, es casi imposible que toque aspectos nuevos. Es un vaciar de ideas, pensamientos y sentimientos. También es cierto que sobre un mismo tema, aunque en su esencia puedan parecerse, cada escritor, profesional o aficionado, no se parezcan en nada. Es como una distinta unidad, como hemos dicho de la personalidad humana. Influye la cultura, pero con más significación la experiencia de la vida.

El tema que voy a tratar hoy, contiene un conglomerado de cuanto llevamos dicho. No tiene nada nuevo que enseñar. Pero como finalidad es distraer a mis lectores, puede resultar, aunque mínimo, un tanto curioso y refrescante para sus ideas.

Cuando vivía mi difunto padre, hace más de cincuenta años, teníamos en mi casa un gato, que recuerdo que lo acariciaba con entrañable cariño. El felino, le correspondía, acercándole el morro o dándose volteretas de placer. Un día al gato le salió tiña. Lo metimos en un saco y se lo dimos a Pedro Gómariz, para que lo soltara en los cerros del cortijo de Hoya Nevada, distante varios Kms. de Elche. Al día siguiente apareció en casa. Nos quedamos sorpendidos y comentábamos: ¿Cómo es posible que encerrado en un saco haya tenido el gato una singular orientación?. Lamentablemente, el mismo Pedro lo volvió a meter en el saco y llevarlo al arroyo, dejándole caer unas piedras encima para que se ahogara. Durante mucho tiempo en el hogar de mis padres, reinó una gran tristeza, ya que se había integrado como un miembro más de nuestra familia.

El hermano de mi padre, mi tío Arturo, tuvo otro gato. A las dos de la tarde, cuando mi tío salía del Banco donde trabajaba, se salía de su casa, situada en la calle de Sagasta, atravesaba entera la calle de Cervantes y se situaba esquina a la Calle Mayor. También se revolcaba de alegría cuando iniciaba la operación retorno. Mi tío, que no tenía hijos, le dedicaba a su felino un cariño casi sublimal. Lo sentaba en una silla en la mesa y allí comía las cabezas y raspas del pescado o los huesos de otras carnes. Pero yo pregunto: ¿cómo sabía el gato que eran las dos de la tarde? ¿Es que tenía un reloj en su cabeza?

Hace aproximadamente dos años, me regalaron una gata, que bautizamos con el nombre de Mica. Salía de mi casa, porque a los gatos es difícil acostumbrarlos a que no gocen de su libertad. Estuvo perdida una semana y lo achacamos a que estaba en celo. Cuando creímos que ya no volvería, la encontró mi hijo, Jaime, junto a los grupos escolares, a un kilómetro de distancia, subida sobre el capó de un coche. Mi hijo la conoció. Paró su coche y Mica saltó, también dando volteretas de alegría y se entró en el automóvil de mi hijo. Cuando vino a casa, también nos produjo una inerrable alegría. Le vino el parto con seis gatitos. Le tiramos cuatro (¡que pena!) y nos quedamos con Cuco y Miki. El día 7 de marzo tuvo su segundo parto, con cuatro gatos. En vista de que teníamos siete gatos, mandamos a un carnicero de Yeste, que tiene una granja a la madre Mica, a Miki y tres de sus pequeños. Nos causó tristeza, pero la cesión era justificable. Yo proyecto que mi hijo me acerque un día a la Granja de Yeste, para ver si me recuerdan. Quizá me aumente la nostalgia. Ahora tenemos en mi casa a Cuco y a Mica II. Esta última con sus tres meses no se atreve a salir a la calle todavía, pero el Cuco se recorre el pueblo. Caza ratones, aunque quedan pocos, gorriones, canarios de los patios de los vecinos, libélulas y moscas. Ambos hermanos juguetean lo que pueden y se acarician como auténticos hermanos. Por el maullar sabemos que es lo que quieren y nosotros los complacemos. No necesitan hablar, que es lo que les falta en sus instintos. Hay con nosotros, como llevo dicho, un intercambio de cariño, muy superior al que, desgraciadamente, nos prestan algunas personas.

Termino reproduciendo algunos dichos populares sobre los gatos: "De noche todos los gatos son pardos. El gato escaldado del agua fría huye. Gato con guantes no caza.¿Quién le pone los cascabeles al gato?.- Llevar el gato al agua.- Tener siete vidas como los gatos.- Haber gato encerrado (como los políticos). Buscar los tres pies al gato.- Dar gato por liebre (también me viene asociada a la política de los humanos)". Y no pongo ninguna más, pero es lo que procede de la sabiduría popular, que siempre resulta respetable.

Miguel Fajardo

M.C.D.2022

La Junta Local de Seguridad estudió el pasado viernes la problemática de la Estación de Autobuses, acordándose incrementar la presencia policial

Prostitutas, chaperos y delincuentes convierten las instalaciones en un lugar poco recomendable

La Estación de Autobuses, un nido de inseguridad

La creciente conflictividad que viene teniendo lugar en la Estación Municipal de Autobuses ha empujado a la Administración a tomar cartas en el asunto para evitar que la situación vaya a peor. Prostitutas, chaperos y delincuentes han convertido las instalaciones en un lugar poco recomendable, motivo por el cual a partir de ahora se incrementará la presencia policial, que será de carácter permanente.

Ester PEREZ

Así, el incremento de la problemática de la Estación de Autobuses de la ciudad fue objeto de debate en la reunión que el viernes mantuvo la Junta Local de Seguridad, y en la que se acordó incrementar la presencia policial, para que tanto por el día como por la noche sea permanente.

En horario nocturno le corresponderá a la Policía Nacional efectuar la labor de vigilancia, mientras que por el día tomará el relevo la Policía Local.

En esta reunión, el jefe de la Policía Local, Pascual Martínez, aportó a los integrantes de la Junta Local de Seguridad un estudio pormenorizado sobre la realidad de la Estación de Autobuses, que ha sido realizado a raíz de los robos que en los últimos meses han tenido lugar, encamiando a adoptar las medidas necesarias para prevenir los incidentes y garantizar la seguridad ciudadana.

El principal problema que afecta a la Estación, sobre todo en la jornada diurna, es la mendicidad, ya que durante todo el día pululan por las instalaciones de forma permanente varias mujeres de raza gitana.

También durante el día se ha registrado algún que otro hurto de objetos o equipajes de viajeros, coincidiendo con las épocas de mayor tránsito de viajeros, no siendo una práctica habitual durante el resto del año.

Sin embargo, es con la llegada de la noche cuando la problemática de la Estación se torna más grave, ya que en el interior de las instalaciones y por los alrededores varias chicas jóvenes y un grupo de "chaperos" se dedican a ejercer la prostitución, utilizando estos últimos los aseos de caballeros para la práctica de sus actividades sexuales.

Las instalaciones de la Estación de Autobuses se han convertido en un lugar poco recomendable.

Pascual Martínez aportó a la Junta de Seguridad un estudio sobre la realidad.

Las prostitutas suelen utilizar el escenario para captar a sus clientes, pero no hacen uso de las instalaciones una vez conseguido su objetivo. No obstante, su actividad suele generar altercados violentos en el interior de la Estación.

Las visitas a la cafetería de la Estación de Autobuses a altas horas de la madrugada por personas en estado ebrio, suelen ser el origen de peleas que en algunos casos se saldan con lesiones en las personas y daños en las instalaciones.

Resumiendo, se puede decir que los aseos son una zona poco recomendable, ya que no sólo los "chaperos" acuden a ellos, sino también los toxicómanos para el consumo de drogas e incluso delincuentes habituales dedicados al hurto.

Este turbio panorama se ve áun más ennegrecido por lo robos con fuerza (tirones) que tienen lugar en las paradas de autobuses urbanos cercanos, y cuyas víctimas suelen ser usuarios de la Estación.

Pero si bien es cierto que los daños a personas son los que crean una mayor alarma social, tampoco hay que perder de vista los daños materiales que se producen en la Estación como consecuencia de los robos con fuerza que se realizan en el interior de las instalaciones, concretamente en las dependencias de la Gerencia y en las de la Jefatura de Servicios de Transporte, aprovechando la ausencia de personal.

Por todo esto, además del incremento de la presencia policial se adoptarán otro tipo de medidas de seguridad (pasivas y activas), que consistirán principalmente en el reforzamiento de ventanas y vallas y en la instalación de alarmas y cámaras de vigilancia para visionar la totalidad de las dependencias.

M.C.D.2022

Con el fin de rebajar el nivel de endeudamiento que es del 134% de los recursos liquidados

La Diputación llevará a cabo un plan de saneamiento

T.R.

El equipo de gobierno de la Diputación Provincial de Albacete pondrá en marcha un plan de saneamiento de las finanzas de la institución, que obligará a la Corporación a amortizar alrededor de 1.000 millones de pesetas al año, añadidos a la cantidad que ya viene amortizando regularmente la institución.

Así lo anunció el vicepresidente de la institución y presidente de la comisión informativa de Economía y Hacienda, Evaristo Navarro, que informó que el endeudamiento de la Diputación es del 134% de los recursos liquidados, ascendiendo la deuda de la institución a más de 11.000 millones de pesetas.

Navarro, que aseguró que en los cuatro años de gobierno popular la deuda de la institución provincial se ha incrementado en 4.000 millones de pesetas, insistió en la necesidad de rebajar el índice de endeudamiento, ya que se sitúa por encima de lo permitido por la ley para las corporaciones locales, que es de un 110%.

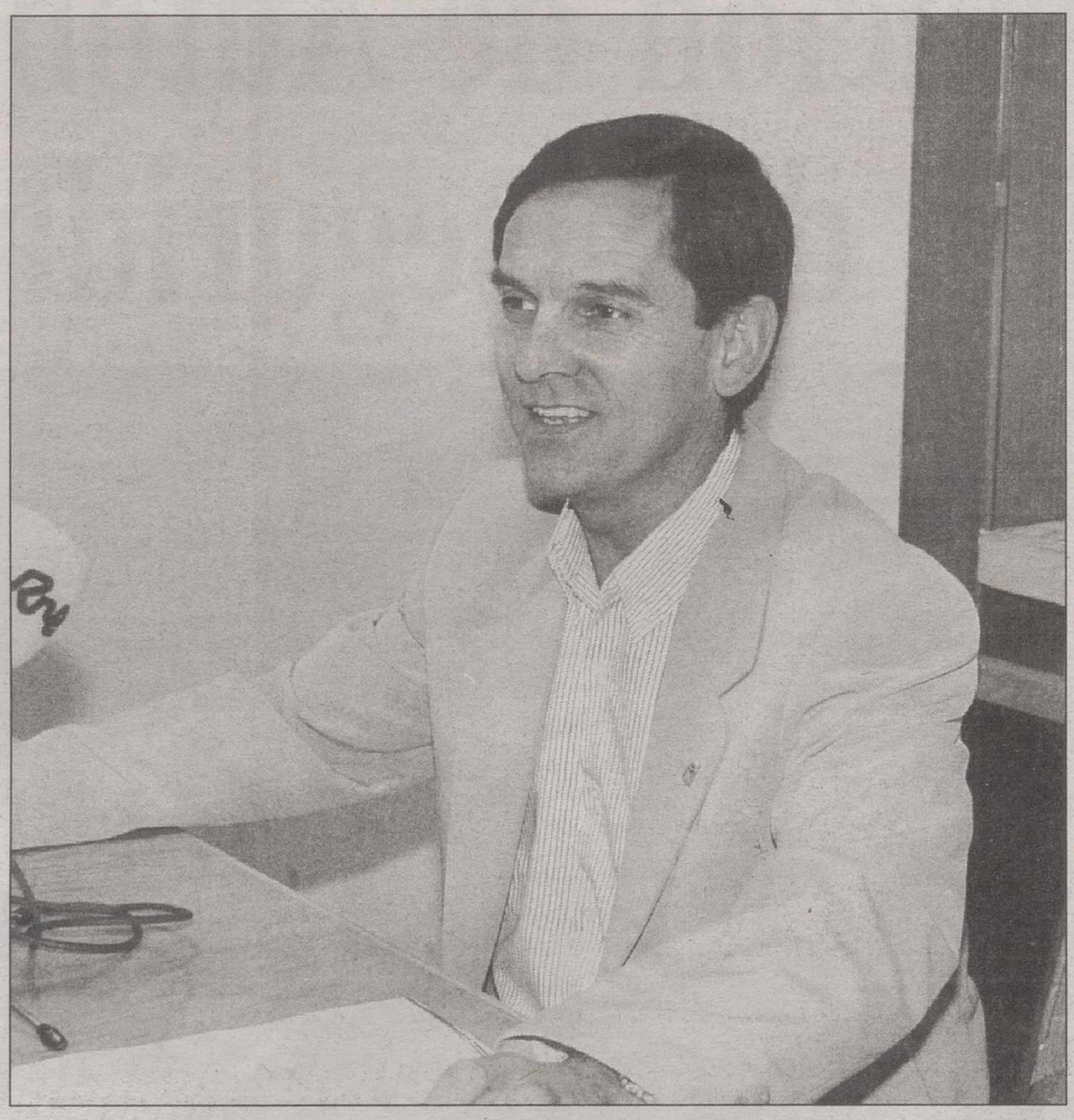

El vicepresidente económico de la Diputación, Evaristo Navarro, explicó la situación financiera de la institución.

"Atada"

De ahí la necesidad, según explicó el vicepresidente económico de la institución, de llevar a cabo un plan de saneamiento de la Diputación para alcanzar unos índices de endeudamiento razonables, "ya que de lo contrario la institución estará absolutamente atada, porque el Ministerio de Economía y Hacienda no le permitirá concertar ni un sólo préstamo, dado el índice de endeudamiento, con lo cual las inversiones en nuestra provincia pueden verse mermadas de manera muy importante".

Para ello, el equipo de gobierno se plantea en materia económica seis objetivos básicos que pretende desarrollar en los próximos cuatro años, tales como conseguir una mayor eficacia y agilidad en la prestación de los servicios que la Diputación tiene para todos los municipios de la provincia; llevar a cabo una política de austeridad en gastos de órganos de gobierno, de protocolo y gastos suntuarios, por lo que habrá un ajuste presupuestario de acuerdo con las necesidades de los ayuntamientos; dar prioridad a las necesidades municipales en todas las áreas: medio ambiente, empleo, cultura, en obras de infraestructura, y en asistencia técnica a municipios (por lo que se relanzará este órgano que es de una gran ayuda para los ayuntamientos); participar en la financiación de los grandes proyectos de embergadura para la provincia, pero en colaboración con otras instituciones como el Ayuntamiento, la Junta de Comunidades y los sectores económicos y sociales de la provincia; conseguir el equilibrio presupuestario para que el saneamiento económico de la Diputación sea una realidad y ser una institución objetiva, en el sentido de tratar a todas las asociaciones y entidades con el mismo rasero, por lo que la distribución en las ayudas y subvenciones deberá ser absolutamente equitativa, ayudando más a los que más lo necesitan.

Ejecución presupuestaria

Asimismo, Evaristo Navarro aseguró que la ejecución presupuestaria de la Diputación "es bastante deficiente", ya que ha sido "poco ágil" en estos últimos cuatro años, existiendo al día de hoy más de 4.000 millones de pesetas en inversiones sin ejecutar procedentes de años anteriores.

Navarro agregó que "la prueba es que año tras año hay incorporaciones multimillonarias de ejercicios anteriores. Así en 1997, procedentes del 96, se incorporaron en el presupuesto 2.484 millones, y en el 98, procedente del ejercicio 97, se incorporó al presupuesto como créditos comprometidos sin ejecutar casi 5.000 millones de pesetas, lo cual demuestra que el nivel de ejecución presupuestaria es muy bajo".

Además de solventar estas situaciones, el equipo de gobierno deberá completar el organigrama de todo el personal del área económica, fundamentalmente de intervención, área que actualmente está infradotada, por lo que deben crearse algunos puestos de trabajo, al tiempo que mejorar la gestión interna, dada la excesiva burocracia que existe.

Inversiones

Igualmente, el diputado provincial responsable del área económica afirmó que se deben gestionar mejor las inversiones, "ya que en los últimos años hemos tenido pérdidas importantísimas, la última de 50 millones de pesetas del Ministerio de Administraciones Públicas procedente del decreto de inundaciones, por no haber adjudicado a tiempo las obras".

Paralelamente los gobernantes de la institución provincial deberán mejorar la gestión presupuestaria, careciendo hasta la fecha la Diputación del sistema de caja única, que agilizaría el pago a los proveedores, así como el sistema informático del área de intervención.

Respecto al índice de endeudamiento de la institución, Navarro aclaró que la Ley de Acompañamiento de los Presupuestos Generales del 99 modifica los criterios con los que hay que valorar el endeudamiento de las administraciones públicas, en este caso de los ayuntamientos y las diputaciones, siendo un sistema que perjudica a la Diputación de Albacete.

Sistema anterior

No obstante, "si hubiésemos hecho la valoración con el sistema anterior, el índice de endeudamiento se situaría en el 22,5%, sin contar la deuda del 99, aunque hay que recordar que el PP recogió la situación de la Diputación en unas condiciones extraordinariamente saneadas, con un índice de endeudamiento que estaba alrededor del 23% de los recursos liquidados del ejercicio anterior, y que además se encontró con una bonanza económica estupenda hasta tal extremo que en estos cuatro años el precio del dinero llegó a estar por debajo incluso del 3%, sin embargo no ha conseguido rebajar el índice de endeudamiento", agregó el diputado.

El equipo de gobierno espera cumplir los plaz aprobar el Presupuesto del 2000 antes del 3 diciembre próxi

El presidente de la co de Economía y Hacie vicepresidente económic Diputación anunció q equipo de gobierno ya puesto a trabajar en la ración de los Presupues la institución para el "concretamente el jueve los documentos correspo tes para enviarlos a los rentes jefes de servicio, fin de que vayan elabo el anteproyecto del pres to".

Por ello, el objetivo de po de gobierno es que a dos de octubre ya est el anteproyecto de los puestos de la institución que así pueda quedar a do antes del 31 de dic

Problema añadido

Sin embargo, Ev Navarro puso de ma que este año se van a enc con un problema añad es que a partir del mes de bre se inician las opos de toda la oferta públi empleo del 98 de la Dipu Provincial, cuyas prue prolongarán hasta el m diciembre, "y en las que a tener involucrado a p camente todo el person la institución".

El montante global de presupuestos, según ad Navarro, no superará ejercicios anteriores, y serán unos presupuestos trictivos y de contención gasto. "Se invertirá en a que sea realmente prod para la provincia, pero l está claro es que no va hacer obras faraónicas, vamos a inventar m infraestructuras", a Navarro.

Deuda de los ayuntamie

Por otro lado, el vice dente económico de la tución se refirió a la que los ayuntamientos pendiente con la Dipu Provincial, señalando que reducido considerablem ya que ha habido muchos tamientos que ya desde 91 han venido acogiéndo plan de refinanciación, s en estos momentos poco municipios de la provinci dientes de refinanciar su da.

En este sentido, Ev Navarro apuntó que "es tra intención desde el e de gobierno de la Diput seguir en esa línea para todos los municipios afro sus deudas en el menor ti posible".

M.C.D.2022

Se ha producido un notable incremento, ya que se ha pasado de 1.033 a 1.231 plazas

Cerca de 200 casas rurales se encuentran en la región

LT

En Albacete podemos encontrar alrededor de 67 casas rurales.

La Comunidad Autónoma de Castilla-La Mancha cuenta este verano con 199 casas rurales en toda su geografía, con un total de 1.231 plazas disponibles en ellas. Senderismo, cicloturismo, pesca y caza, rutas, o baños en los ríos, embalses y lagos de la región, son algunas de las alternativas que ofrece este tipo de turismo alejado de las costas, del agua salada y del bullicio nocturno.

Fuentes de la Dirección General de Turismo, Comercio y Artesanía informaron que, a julio de 1999, cerca de la mitad de estos establecimientos se ubican en tierras conquenses, mientras que la provincia de Toledo apenas posee ofertas de turismo rural.

En concreto, la provincia de Cuenca posee 71 establecimientos de este tipo, le sigue las provincias de Albacete y Guadalajara, con 67 y 36 casas rurales, respectivamente. Por contra, Ciudad Real y Toledo son las provincias que cuentan con menos establecimientos de turismo rural, 19 la primera y seis la segunda.

Plazas

El mayor número de plazas se ofertan en Cuenca, un total de 427, mientras que Toledo sólo cuenta con 71 plazas. La geografía albaceteña puede ser lugar de descanso para 340 personas; Guadalajara posee 228 habitaciones y en Ciudad Real la oferta desciende hasta 165.

Con respecto al año pasado, se ha producido un notable incremento del número de casas rurales que albergan a visitantes en Castilla-La Mancha, pasando de 129 a las 199 actuales, y de 1.033 plazas a 1.231. Como ejemplo la provincia de Albacete contaba en octubre del año pasado con 38 casas rurales, y este verano se ha incrementado hasta 67. Este aumento se debe al "auge" que el turismo rural está teniendo en toda la geografía española, según las mismas fuentes.

Existen tres modalidades de casas rurales; las que sólo se alquilan (predominantes en la región), las casas de labranza y las de alojamiento compartido, que a menudo se combinan con la modalidad de rural.

Actividades

Entre las actividades a realizar, destacan el senderismo, cicloturismo, pesca y caza, rutas, baños en los ríos, embalses y lagos de la región, deportes acuáticos y de montaña, tiro con arco, granjas biológicas, espeleología, talleres de cerámica, así como el conocimiento de la flora y fauna castellano-manchega.

Las Casas Rurales de Las Majadas, Torralba, Brihuega, Hinojosa , Orea, Peralejos de las Truchas, Puebla del Príncipe, Alcantud, Beteta, Letur, Huete, El Toboso o Valdeverdeja son algunos de los ejemplos de turismo rural en Castilla-La Mancha, del que se beneficia sobre todo la población juvenil.

El precio de alquiler de una casa rural en Castilla-La Mancha depende del tipo de establecimiento, su tamaño, y la temporada del año en la que se quiere pasar unos días. A modo de ejemplo, una casa para dos personas, durante dos días, cuesta unas 15.000 pesetas, en temporada baja, y 17.000, en temporada alta.

Precio

El precio suele incluir la ropa de cama, toallas, calefacción, agua corriente y televisión, entre otros servicios. Asímismo, existen ofertas y suplementos dependiendo del período de estancia y en algunas casas rurales se presta servicio de cocina, aunque lo normal es que los inquilinos traigan su propia comida.

La forma de pago varía en función de los propietarios de la casa rural que, en algunos casos, requieren el ingreso por adelantado en una cuenta bancaria determinada y en otros, cobran la factura al final de la estancia.

La estructura general de una casa rural no difiere mucho del resto de la arquitectura típica castellano-manchega, aunque la distribución de muebles y aparatos suele aprovechar el mínimo espacio para una mayor comodidad de los inquilinos.

†

DOÑA MARIA DEL PILAR HERNANDEZ GONZALEZ

Falleció ayer día 21 a los 72 años de edad, confortada con los Santos Sacramentos y la Bendición Apostólica de Su Santidad.

D.E.P.

Su esposo, Licinio Martínez Alfaro (de Calderérías Martínez Alfaro); hijos, Juan–Francisco de (Talleres Juan Gómez Moraga), Mª Pilar, Licinio y José–Luis; hijas políticas, Isabel, Mª Carmen y Julia; hermanos, José, Luis, Juan y Antonio; hermanos políticos, nietos, sobrinos, primos y demás familia,

RUEGAN UNA ORACION POR SU ALMA,

Y la asistencia al entierro que tendrá lugar hoy domingo día 22 a las DIEZ TREINTA de la mañana partiendo del Tanatorio Municipal a la parroquia de la Purísima.

Albacete, Agosto 1999

M.C.D.2022

La creación de una radio como instrumento de difusión es una de las principales metas

Varias actividades en el programa de difusión del Plan Urban

LT

La Asociación Juvenil KoKoRin del barrio de La Milagrosa gestiona desde noviembre de 1998 el Programa para la Difusión, Información y Sensibilización y Fomento de la Participación del plan Urban de Albacete. Cinco integrantes de esta asociación fundada en el año 1996 y compuesta por una treintena de jóvenes de diversas experiencias en el trabajo social a pie de calle, presentaron al plan de gestión al órgano de gestión del Plan Urban un ambicioso proyecto que fue aprobado por el consejo de administración de esta iniciativa comunitaria. Finalmente el 30 de octubre de 1998 se firmó el convenio de colaboración entre el Ayuntamiento de Albacete y el Plan Urban y la citada asociación juvenil para el desarrollo del programa D.I.S.P., con un presupuesto que supera los veinte millones de pesetas y un periodo de ejecución de 14 meses.

Entre los objetivos de este innovador proyecto figura crear un marco adecuado para que los vecinos puedan obtener una información de primera mano de las acciones que el Plan Urban lleva a cabo, facilitar la participación de éstos y de los colectivos de la zona, recogiendo sus propuestas, sugerencias, necesidades y reivindicaciones de manera que puedan ser incorporados a los proyectos de la iniciativa comunitaria y garantizar la información sobre el Plan Integral y temas derivados a la población de la zona, así como al resto de la ciudad.

La creación de una emisora de radio es prioritario.

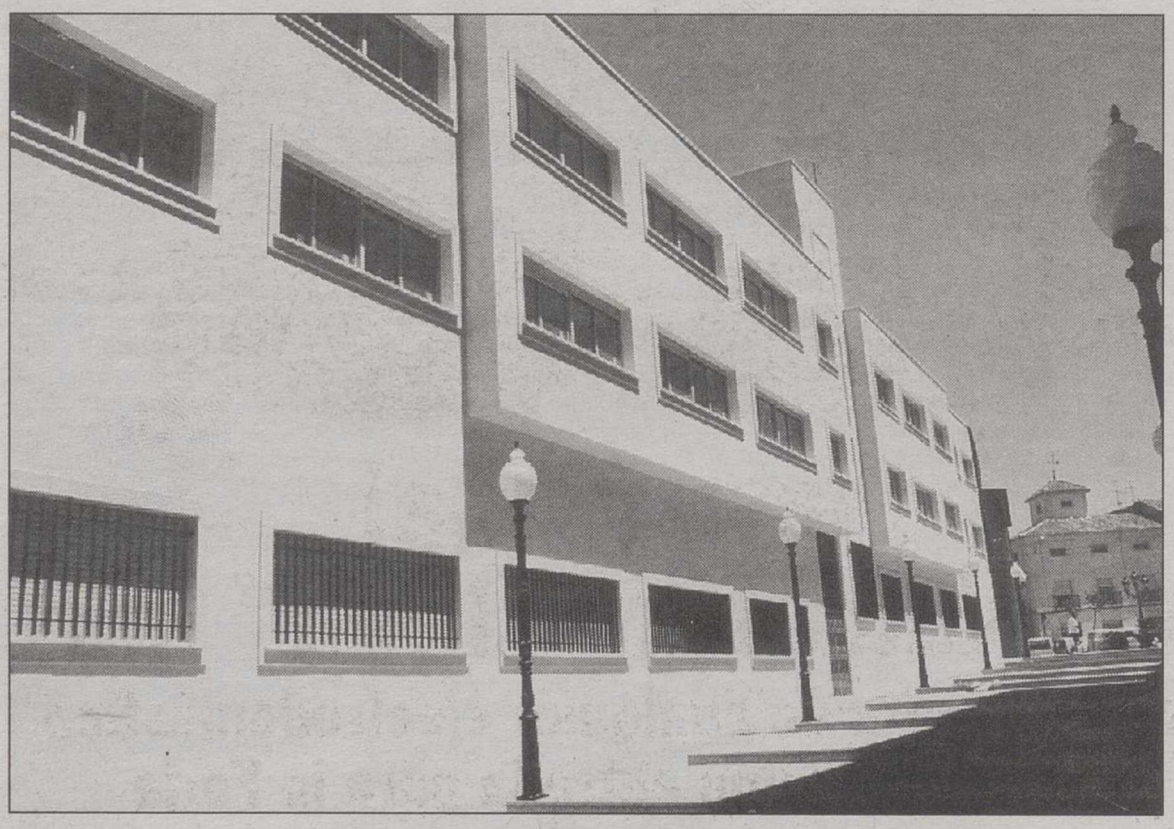

Se realizan también numerosas campañas informativas en toda la zona del Plan Urban.

Campañas informativas

Con estas metas y teniendo en cuenta las especiales características de la población a la que va dirigida este programa de difusión (alto índice de desempleo, marginación, consumo de drogas, alto índice de analfabetismo, inoperancia de los canales informativas habituales), el equipo del programa D.I.S.P. ha realizado varias campañas informativas, realizadas puerta a puerta, sobre las acciones que lleva a cabo el Plan Urban en los barrios. Entre éstas hay que destacar la llevada a cabo entre los vecinos del barrio de Carretas sobre las obras de mejora de infraestructuras que el Urban ha desarrollado en varias calles y plazas de está zona de la ciudad. Otras campañas realizadas hasta el momento han sido las destinadas a las difusión de las obras de mejora del saneamiento de Hermanos Falcó o del arreglo de las fachadas del barrio de La Milagrosa. Durante el desarrollo de estas campañas algunas de las sugerencias y apreciaciones de los vecinos han sido incorporadas a los proyectos Urban. También se han llevado a cabo varias campañas específicas sobre los distintos talleres informativos, programas sociales o las líneas de ayudas abiertas dentro de la media de desarrollo del tejido económico del PLan Urban Albacete.

Trabajo de callle

También se realiza un intenso trabajo en la zona en la que mediante un contacto personal directo, se han recogido numerosas aportaciones de los vecinos, para poder conocer de primera mano, sin manipulaciones; las verdaderas necesidades de las personas y transmitirlas adecuadamente a los responsables del Plan o a otras administraciones. Otro importante vehículo de transmisión de las aportaciones vecinales a los proyectos del Plan Urban son las denominadas comisiones de seguimiento "barrio a barrio" que se realizan periódicamente en cada uno de los barrios. Estas comisiones, en las que tienen representación todos los colectivos de los barrios y los técnicos responsables de las distintas actuaciones del Urban, son dirigidas y moderadas por miembros del equipo D.I.S.P. desde el pasado mes de marzo.

En el capítulo de ralaciones con los medios de comunicación, el Programa D.I.S.P. ha elaborado y enviado más de un centenar de notas informativas y reportajes a la prensa, radio y televisión locales que han motivado una permanente presencia y una eficaz difusión de las actuaciones del Plan. Las noticias de Urban Albacete también han estado presentes en los medios de comunicación regionales e incluso una cadena de televisión nacional, la CNN+, se interesó y realizó un reportaje sobre el trabajo de esta asociación juvenil.

Otro de los aspectos más interesantes del programa de difusión del Urban han sido las gestiones y ensayos realizados de cara a la próxima puesta en funcionamiento de radio Urban Albacete. Esta emisora pretende convertirse en un instrumento eficaz de información y difusión.

El Urban construirá pistas para bicicletas y patines

Uno de los proyectos aprobados y pendientes adjudicación del Plan URBA Albacete es la instalación una de las pistas para bicic tas, patines y monopatines ju to al Polideportivo Polivale que esta misma iniciativa co truirá en la calle Jorge Jus del Barrio de La Milagro Presupuestadas en algo más siete millones de pesetas, es pistas se situarán en un so de propiedad municipal 1.200 metros cuadrados y co tarán de siete estructuras pri cipales con revestimie metálico, en las que se pod practicar todas las modalidad posibles en este tipo de depo tes (BMX Racing, BMX Fre Style, In Line y Skateboard

Deporte, riesgo y habilidad

Estos deportes, cuya cara terística principal es la mez del espectáculo, el riesgo y habilidad, cuentan con u gran cantidad de seguidores nuestra ciudad e incluso campeón y el subcampeón España en la modalidad Mini-Half-Pipe de BMX esti libre, Juan Ruiz e Ismael Me doza, son albaceteños. Pre samente uno de estos saltad res, Ismael Mendoza, que clasificado en el decimocta lugar en el reciente Campe nato del Mundo de BMX cel brado en Majadahonda y prueba de Dirt Jump ("Sal Sucio") en la que iba a pa ticipar Juan Ruiz se suspend por exceso de viento.

La justificación de la nece sidad de construir estas pista según los promotores del pro yecto (Club de Bicicross Albacete y Asociación Agres va), se basa en que, a la hor de practicar estos deportes nuestra ciudad no existen ins talaciones adecuadas. José Lu Giménez, presidente del Cl Bicicross Albacete, que fu campeón de España en modalidad de BMX Racing e la edición de 1988, comen que "las instalaciones qu actualmente hay en La Pulgos y en el Parque Lineal no tiene las medidas ni están constru das con los materiales más ade cuados, los saltos no tienen l misma transición que lueg encontramos en los campeona tos a los que acudimos, po lo que no podemos entrena convenientemente. Esto provo ca una mala utilización y u deterioro del mobiliario urba no y monumentos de la ciuda que queremos evitar con l construcción de las nuevas pis tas en La Milagrosa. El BMX es un deporte divertido, vis toso, que exige habilidad y bue na condición física y que no entiende de clases. Represent un atracción gratuita tanto para el practicante como para el espectador y requiere una inversión mínima para practi carlo. Si finalmente se cons truyen las nuevas pistas esto podría provocar que muchos jóvenes se "enganchen" con el tema y abandonen otro tipo de actividades menos saludables (drogas, alcohol...).

M.C.D.2022

Le llevaremos sus electrodomésticos esté donde esté*

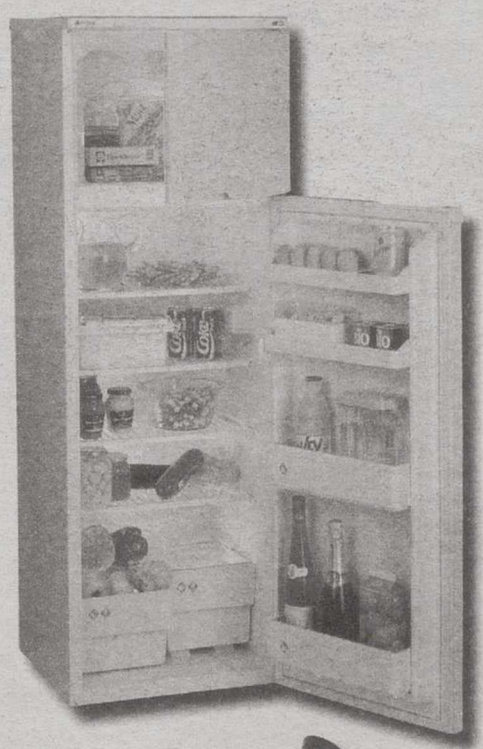

Frigorífico **INDESIT**, 2 puertas, 233 l. capacidad, 1,40x55, parrillas regulables altura.

44.500
4.450x10
Entrada: 4.450

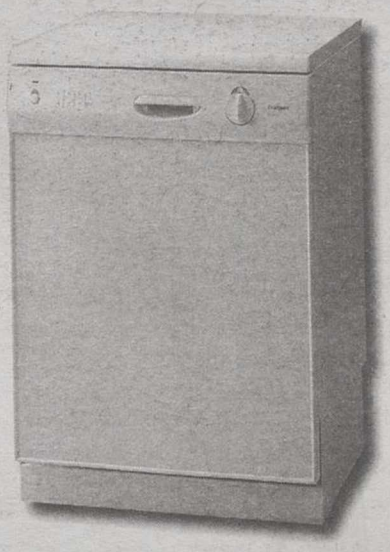

Lavavajillas **ASPES**, 4 programas,descalcificador con regulador de sal, filtro autolimpiable.

47.400
4.740x10
Entrada: 4.740

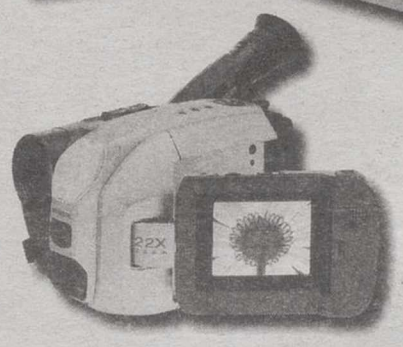

Cámara vídeo **SABA**, VHS-C, LCD color 3", zoom 22x, 1 lux, 320.000 pixels, gran angular, 16:9, 4 cabezales, M.D.

74.500
7.450x10
Entrada: 7.450

TVC **SAMSUNG**, 20", menú en pantalla (OSD), euroconector, llave electrónica 2x20 W.

29.900

¡Vaya faena!
si quiere aplaudir a "El Juli" mire Miró

*Por la compra de cualquier electrodoméstico le regalamos una entrada para la Feria

www.em-miro.es

* Regalo entradas; compras superiores a 40.000 ptas.

Si lo encuentra más barato le devolvemos la diferencia

ALBACETE - *Tesifonte Gallego, 27*

Sábados tarde abierto

BARCELONA - BURGOS - GIRONA - LLEIDA - MADRID - PALMA DE MALLORCA - SEVILLA - VALENCIA - ZARAGOZA

M.C.D.2022

ACTUALIDAD AGRICOLA

Debido al gran número de solicitudes que han llegado al Ministerio, y alcanzará un volumen global de 70.000

Agricultura prevé ampliar en 20.00 millones las ayudas para la sequía

El Ministerio de Agricultura ha decido aumentar el volumen de ayudas ofrecidas a los agricultores en 20.000 millones, debido al gran número de solicitudes que les han llegado, así alcanza los 70.000 millones de pesetas. El ministro de esta cartera afirmó, además, que las organizaciones agrarias están legitimadas para afirmar que las ayudas establecidas por el Gobiero para paliar la sequía son insuficientes, pero que están intentando hacer lo que pueden para combatirla. Señaló también que la ampliación del para solicitar las ayudas contra la sequía como objetivo dar más oportunidades a los cultores, y llegar a un mayor número de sonas que se puedan beneficiar.

LT

El Ministerio de Agricultura baraja ampliar en 20.000 millones los créditos a los agricultores afectados por la sequía, hasta alcanzar un volumen global de 70.000 millones de pesetas, en función de las solicitudes recibidas, según anunció ayer, en una entrevista concedida a Europa Press, el titular de Agricultura, Jesús Posada.

"Vamos a ver si con los 50.000 millones a que hemos llegado con ayuda de las comunidades autónomas es suficiente. Si no, se podría tratar de aumentar. Podríamos llegar a los 70.000 millones este año, pero en función de como se vaya desarrollando esa petición de créditos", señaló.

Para Posada, las organizaciones agrarias están "muy legitimadas" para afirmar que las medidas adoptadas por el Gobierno para paliar el problema de la sequía son insuficientes. Explicó que el Gobierno está "volcado" en el tema, pero tiene que contraponer lo que desearía hacer con lo que realmente puede hacer desde el punto de vista económico.

El titular de Agricultura expresó su convicción de que el seguro es la forma mejor de paliar los efectos de la sequía, algo en lo que coinciden las distintas administraciones y las organizaciones agrarias. Señaló que en años anteriores ha habido "un "empujón muy fuerte", y anunció que en el próximo ejercicio la dotación presupuestaria se incrementará de 22.000 a 25.000 millones de pesetas.

A este respecto, señaló la necesidad de llegar al máximo número de producciones agrarias posible, hasta llegar a la ganadería extensiva, "que es la hoy está sufriendo más duramente los efectos de la sequía", en el 2001.

Sin impacto en el IPC

Jesús Posada indicó que la ampliación del plazo de solicitudes para indemnizaciones por sequía hasta el 10 de septiembre tiene por objetivo "llegar a más personas y dar más oportunidades para que la información llegue hasta el útimo rincón de España". "Era preciso más tiempo para que pudieran calar más las posibilidades y todos los afectados pudieran tener acceso a estos créditos", dijo.

El ministro de Agircultura afirmó que se puede aumentar la partida para paliar la sequía.

Posada se mostró convencido de que la subida que registrarán los alimentos debido a la sequía no tendrá impacto significativo en el IPC. "Hay una idea que es cierta con carácter general, y es que cuando hay sequía hay escasez de productos agrarios, y eso puede tener alguna incidencia en los precios. Pero las interrelaciones que existen entre todas las economías, y especialmente en la Unión Europea, y nuestra intención de actuar en el canal comercializador nos hace pensar que se puede actuar de tal forma que si esa repercusión existe no sea demasiado grande".

En este sentido, señaló la aspiración del Ministerio y del sector agrario de que las disminuciones de los precios agrarios en origen se trasladen al precio final de venta al público en los casos en los que no se produce, de modo que beneficien al consumidor.

El ministro afirm que se va a lucha contra los cazaprimas en el asunto del lino

En cuanto al fraude de reiteró su intención de que se produzcan actuac de cazaprimas que pe ayudas fraudulentamente. mos a ir contra los cazap Pondremos todos los ob los que podamos para que guna persona se lleve fr lentamente ninguna prim sector agrario, pero marc bien ese concepto, porque personas que actúan lícita te", dijo.

A juicio del ministro asunto del lino ha tenido carga electoral muy gran eso ha marcado toda la a ción de la comisión de in tigación". Tras indicar que cribe las conclusiones de y de los socios de gobier que "comprende" la fru ción de la oposición, se que "estas comisiones de in tigación a veces no act ante la opinión pública cu la situación".

Se mostró partidario de se sigan las recomendacio de la comisión cuando aprueben en el Pleno del C greso en septiembre, y se que ha quedado fuera de duda la no implicación de predecesora en el cargo en asunto.

"Loyola de Palacio no d dimitir, porque ha hecho gran labor. Ha quedado c que no hay ninguna imp ción suya, y no creo que te ninguna repercusión en actuación como comis europea", dijo. No obstan indicó que la Fiscalía A corrupción seguirá el cam jurídico "que le parezca op tuno en su investigación". si hay abierto un proceso no sé como terminará, esp que coincida con las con siones de la comisión", se

En lo que respecta al P Nacional de Regadí 2000-2007, señaló que para pueda estar terminado diciembre es necesaria la co boración de las comunida autónomas, con las que esp tenerlo perfilado a finales septiembre. Seguidamente, remitirá al Consejo Nacio del Agua, al Congreso y Senado para que sea aprobad

Posada asegura que no hay una justificación para un aumento en el precio del aceite

En cuanto a los rumores de posible subida del precio del aceite, señaló que no hay justificación para una variación "escandalosa", como la comentada. Hizo hincapié en que hay reservas suficientes, y aunque reconoció que la sequía puede afectar a la cosecha del año que viene, dijo que aún es prematuro determinar el impacto. Para Posada, rumores de este tipo tienen un efecto muy perjudicial para todo el sector del aceite de oliva, (para el consumidor, el agricultor y el consumo de aceite de oliva), por lo que señaló la necesidad de actuar con prudencia en un tema que, a su juicio, se ha discutido con un exceso de "alarmismo". Al hilo de esta cuestión, elogió la actuación conjunta del Ministerio con la Junta de Andalucía para poner freno al fraude en la percepción de subvenciones al aceite. "Las administraciones están para evitar ese fraude, que se produce por un grupo mínimo de personas y que no tiene por qué repecutir en el sector, que es perfectamente honrado en su amplia generalidad", subrayó.

Posada manifestó su "aspiración" de alcanzar antes del 30 de noviembre un acuerdo para renovar el acuerdo pesquero con Marruecos, cuyas negociaciones comienzan a mediados de septiembre.

M.C.D.2022

Según Angel Lara, técnico de UCAMAN, la producción de vino se mantendrá

Se recogerá un 20% menos de uva en La Manchuela

M.PICO

El técnico de UCAMAN, Angel Lara, afirmó, el pasado jueves, que las previsiones en la cosecha de uva en la comarca de La Manchuela (Albacete) será de un 20% menos que en la campaña de 1998, y alrededor de un 10% menos en la zona de La Manchuela conquense, debido a la mayor pluviometría en ese lugar.

Respecto a la producción nacional de vino, UCAMAN prevé una cosecha similar a la del año pasado, con unos 33 millones de hectólitros.

En relación a los precios, Angel Lara se refirió a las 120 pesetas por litro para la uva de Cencibel entre 12,10 y 13,10 grados, precio acordado por la Denominación de Origen La Mancha, y suscrito por las organizaciones agrarias, embotelladoras, viticultores independientes, así como, las cooperativas como observadoras.

Este precio, en opinión de Lara, es bueno para el viticultor y permitirá continuar con los vinos de La Mancha en el mercado.

"El objetivo es que los productos tengan un precio alto pero que permita su comercialización. De nada serviría que el precio de la uva fuera muy elevado y después el vino no se pudiera vender. Los precios deben estar equilibrados, de lo contrario perdería todo el sector".

Para Angel Lara hay que apoyar el proyecto de la Denominación de Origen La Manchuela ya que es decisivo para el futuro de la región y hay que ser conscientes de que cualquier zona europea con futuro vinícola está amparada por una denominación de origen y el consumidor quiere una garantía de calidad y de procedencia del producto.

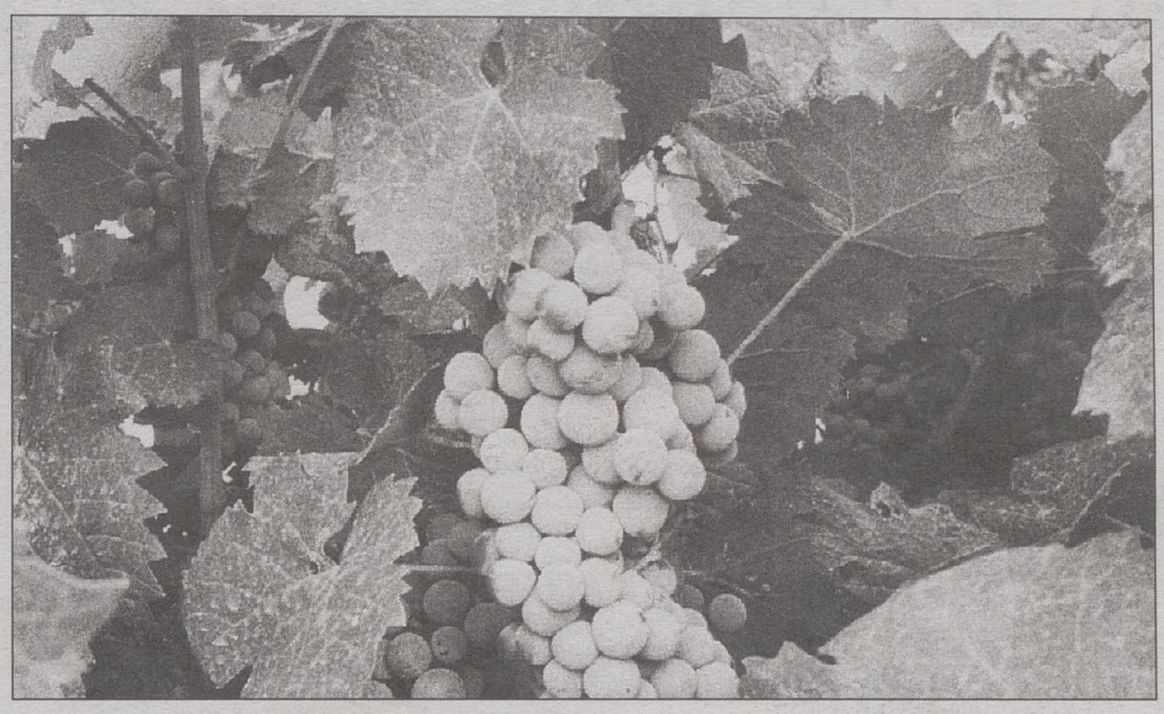

La cosecha de uva en La Manchuela bajará un 20%.

Respecto a la OCM del Vino, que entrará en vigor a partir del 1 de agosto del 2000, el técnico de UCAMAN recordó que las mayores partidas van destinadas a ayudas a la reestructuración, o lo que es lo mismo, que habrá que producir vinos más adaptados al mercado.

En este sentido Angel Lara se refirió a la uva de Cencibel como una de las variedades que mejor se adapta a la tierra manchuela y a su clima y que en esta comarca debe aumentar de forma considerable y pasar a ocupar un 60% de la producción, mientras que el bobal quede en un porcentaje menor, quizás en un 40%.

Asimismo, el representante de UCAMAN que recordó el crecimiento del consumo de tintos de calidad, destacó que también se deberían introducir variedades de uva como la Cavernet o la Merlot, aunque en mucho menor porcentaje que la Cencibel.

"El reto que debe plantearse en La Manchuela es ir hacia una viticultura de calidad, ya que está cambiando hacia estas variedades y el viticultor profesional debe proceder al cambio para no quedarse atrás".

A juicio de UCAMAN la comisión de Bruselas quiere un tejido productivo de más calidad para que no haya excedentes y el vino pueda competir en el mercado europeo y en el mundial, en el que países como Chile o Argentina cada vez van teniendo más presencia en el mercado internacional con vinos varietales y de calidad. Castilla- La Mancha es la región vitivinícola más grande del mundo.

ASAJA recomienda a los productores ajustar el precio antes de vender

El secretario regional de ASAJA, José María Fresneda, señaló el jueves que no hay ninguna razón para que los precios del girasol se sitúen por debajo de las cuarenta pesetas por kilogramo y recomendó, en nombre de la organización agraria, a los productores que ajusten el precio antes de vender su cosecha.

Fresneda aseguró que en el caso de que las empresas se reúnan para ajustar un precio a la baja, como ocurrió el 9 de noviembre de 1998 en la localidad albaceteña de La Roda, este sindicato agrario lo denunciará "con nombres y apellidos y con mayor fuerza que el año anterior, porque fueron los intermediarios y los especuladores los que ganaron, en detrimento de los productores profesionales".

Asimismo, calificó de catastrófico el año 1999 para este cultivo pues, según los datos de los que dispone, de una producción prevista de 140.000 toneladas en Castilla-La Mancha durante el mes de junio, hasta la fecha se ha perdido más del 50 por ciento de la superficie sembrada y no descarta que siga disminuyendo a consecuencia de la meteorología adversa.

El responsable regional de Asociación Agraria de Jóvenes Agricultores (ASAJA) también insistió en que ha llegado el momento de que el Ministerio de Agricultura "dé a conocer públicamente su propuesta de programa agroambiental para resolver el futuro de los productores de girasol" y que éste será uno de los principales temas de negociación que tratará este sindicato agrario con la Administración a partir del 1 de septiembre.

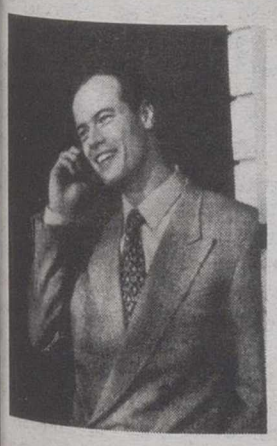

CONTRATO EMPRESA

MOVISTAR

PARA MEJORAR SU RENTABILIDAD

*Cuota de Conexión Gratis a partir de la segunda línea.

*50% de Descuento en la Cuota Mensual a partir de la tercera línea.

*Hasta un 15% de descuento para los 3 Números Elegidos de llamadas más frecuentes, por cada línea contratada.

*Descuentos directos, según volumen de consumo nacional, desde la primera llamada

*22% de Descuento en llamadas internacionales, desde la primera llamada.

* Respecto a las llamadas nacionales de móvil a otro operador nacional en horario normal para los 3 números seleccionados por línea.

MoviStar EMPRESAS

Soluciones Profesionales de Comunicación.

Infor-Alba.s.l

EL MUNDO DE LA OFICINA

Infor-Alba.s.l

CENTRO ESPECIALIZADO EN TELEFONIA MOVIL PARA EMPRESA

BAÑOS 15-17. Teléfono: 967 22 69 62
CABA 33. Teléfono: 967 55 00 45
ALBACETE

M.C.D.2022

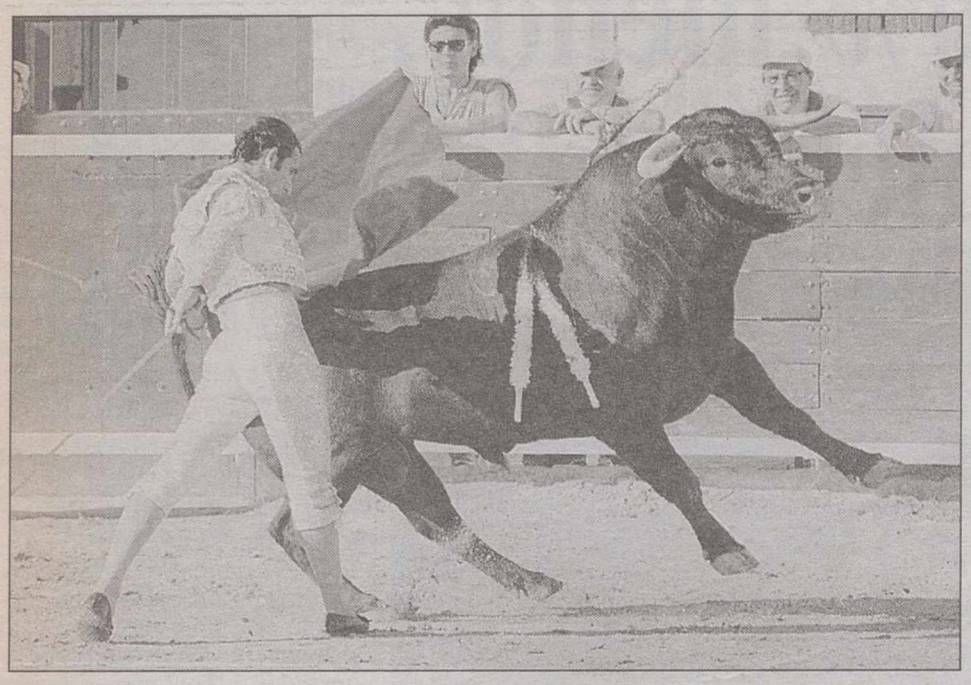

Samuel López tuvo un maso y complicado novillo en el primero de la tarde.

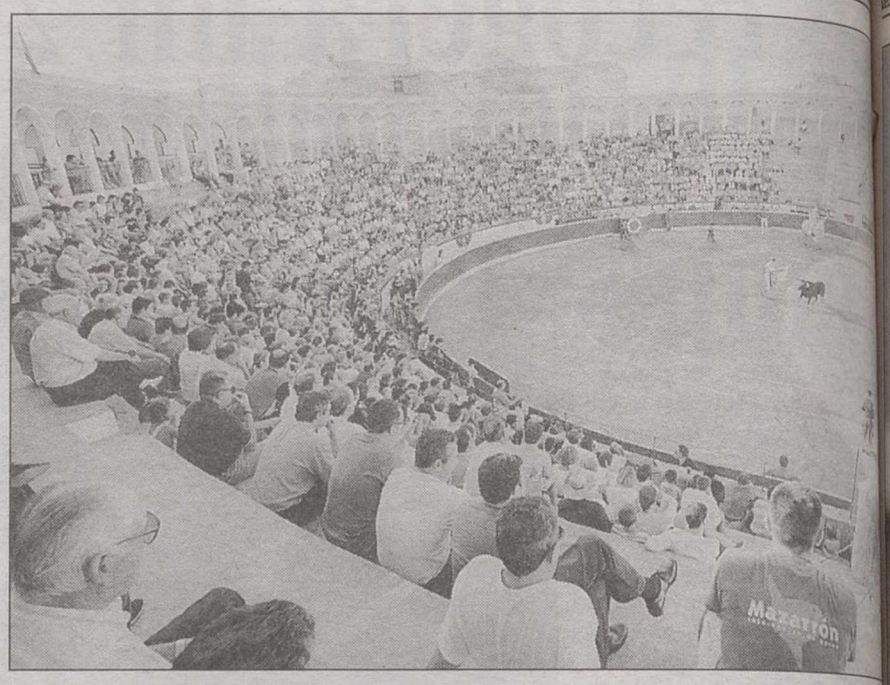

Algo más de media entrada, con un público que pasó una tarde entretenida. JOSEMA MOR

Antón Cortés, que también estuvo a buen nivel ante sus enemigos, falló con los aceros

Samuel López y Sergio Martínez salieron a hombros en Tarazona

Pedro J. GARCIA

Novillada picada celebra en Tazarona de la Mancha.

Se lidiaron cinco novillos de Juan Manuel Criado y uno, el tercero, de Auxilio Holgado, bien presentados en general, mansos los dos primeros y nobles y con poca fuerza el resto.

Samuel López: Silencio y dos orejas.

Antón Cortés: Ovación y palmas.

Sergio Martínez: Una oreja y una oreja.

La plaza registró algo más de media entrada en tarde calurosa.

Tres novilleros albaceteños actuaron ayer en el festejo celebrado en Tarazona de la Mancha y brindaron una buena tarde al público que se dio cita en el coso. Los tres estuvieron a buen nivel, cada uno con sus características, y dos de ellos, Samuel López y Sergio Martínez, salieron a hombros. El tercero, Antón Cortés, no tuvo el lote más propicio y además no anduvo acertado con los aceros.

Poco historia tuvo la primera faena de Samuel López al manso y complicado primero, que en varias ocasiones estuvo a punto de echarse a los lomos al novillero. Lo mejor de Samuel con este astado llegó en el toreo de capa, tanto con las verónicas de recibo como con las chicuelinas al paso pasa llevar al toro al caballo.

Otra cosa fue su segunda faena, donde también fue distinto el comportamiento de su enemigo, que tuvo más nobleza, aunque le faltaron las fuerzas para repetir más en la muleta. Samuel planteó una faena seria, cimentada sobre la mano derecha, con buenos pasajes y aguantando bien los parones del astado. Por el pitón izquierdo al novillo, que humilló, le costó más repetir en la muleta. Tras una estocada, de la que salió prendido y con la taleguilla rota, cortó dos orejas.

Manso, aunque con más nobleza en la muleta, fue el primer enemigo de Antón Cortés. El albaceteño vio que el pitón izquierdo era el bueno del novillo y cimentó su faena toreando al natural, consiguiendo buenas series en las que hubo momentos de lucimiento, que en ocasiones no tuvieron continuidad por los desarmes que sufrió. Peor condición tuvo el astado por el derecho. Tras dos pinchazos y una estocada despachó al astado y fue ovacionado.

Recibió al quinto de la tarde con una larga cambiada para después lucirse en el toreo de capa a la verónica. Hubo buenos muletazos en las primeras series, pero al noble novillo le faltó motor para repetir en la muleta y a mitad de faena se paró. Pinchó dos veces antes de dejar una estocada.

Sergio Martínez tuvo el mejor lote de la tarde. Su primer novillo, noble y con mucha clase en sus embestidas, acusó en la muleta el excesivo castigo recibido en un pésimo puyazo. Pese a ello, logró una faena ascendente, con muletazos muy templadas y profundos, sobre todo en el toreo al natural. Tras un pinchazo y una estocada cortó una oreja.

Con el sexto de la tarde volvió a realizar una lucida faena que tuvo sus mejores momentos sobre la mano derecha. Por el izquierdo al astado le costó más tomar la muleta y arrancó naturales aislados. Acabó con el novillo tras dos pinchazos y una estocada que le valió para cortar otra oreja.

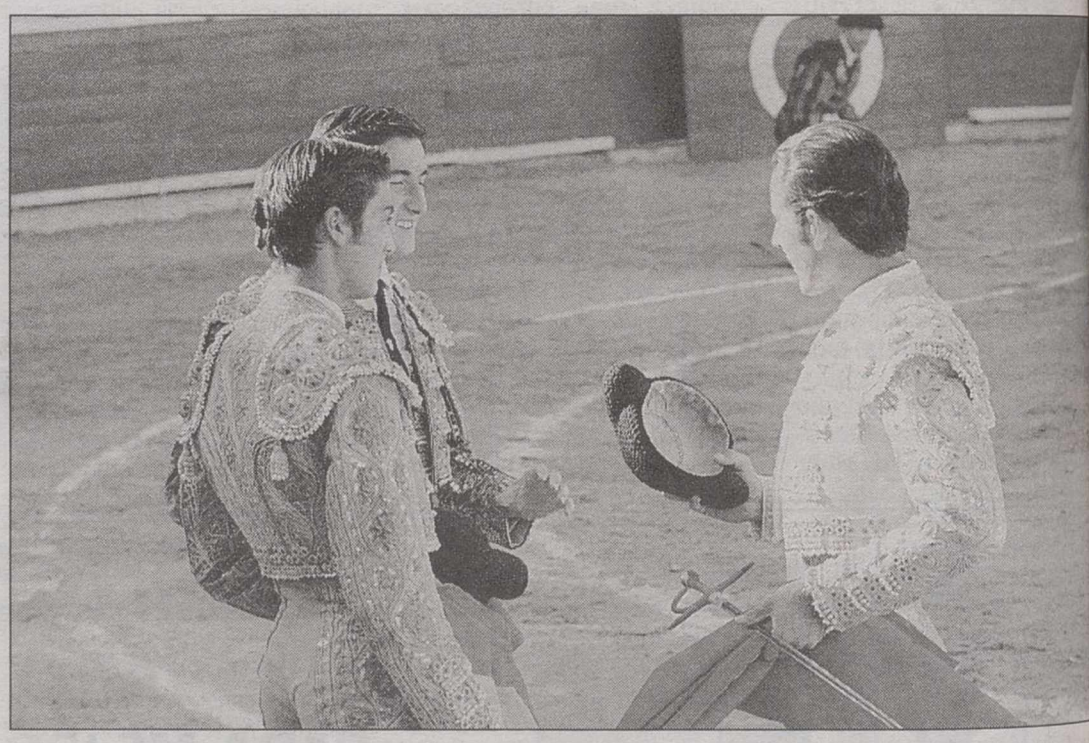

Sergio Martínez y Antón Cortés recibieron el brindis de su compañero de terna.

Abraham Barragán cortó tres orejas en Valtierra

El novillero albaceteño Abraham Barragán fue el triunfador de la novillada celebrada ayer en Valtierra, tras cortar tres orejas en un festejo en el que Juan Bautista también obtuvo un trofeo.

Se lidiaron novillos de Guillermo Marín, que dieron un juego desigual.

Juan Bautista, una oreja y silencio.

Abraham Barragán, una oreja y dos orejas con petición del rabo.

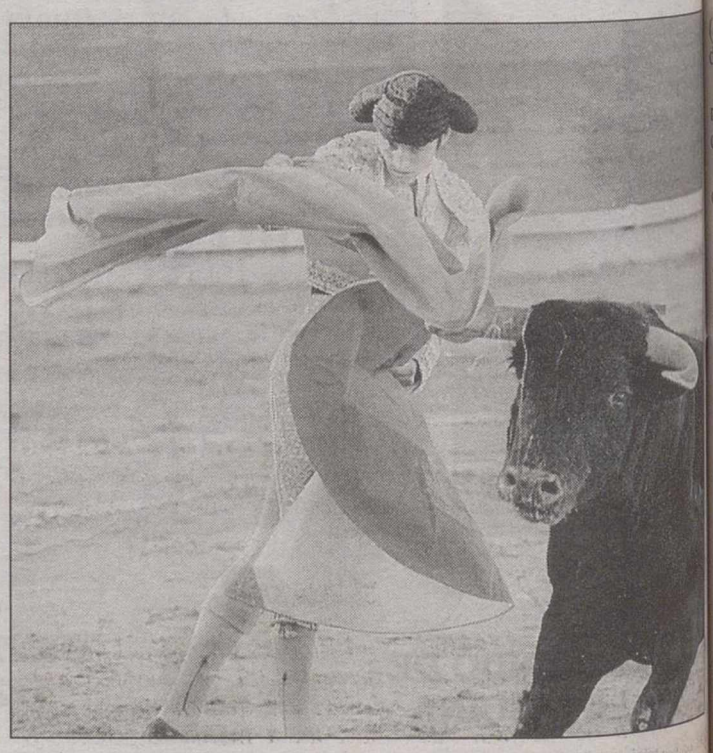

Antón Cortés recibiendo a su primer enemigo.

M.C.D.2022

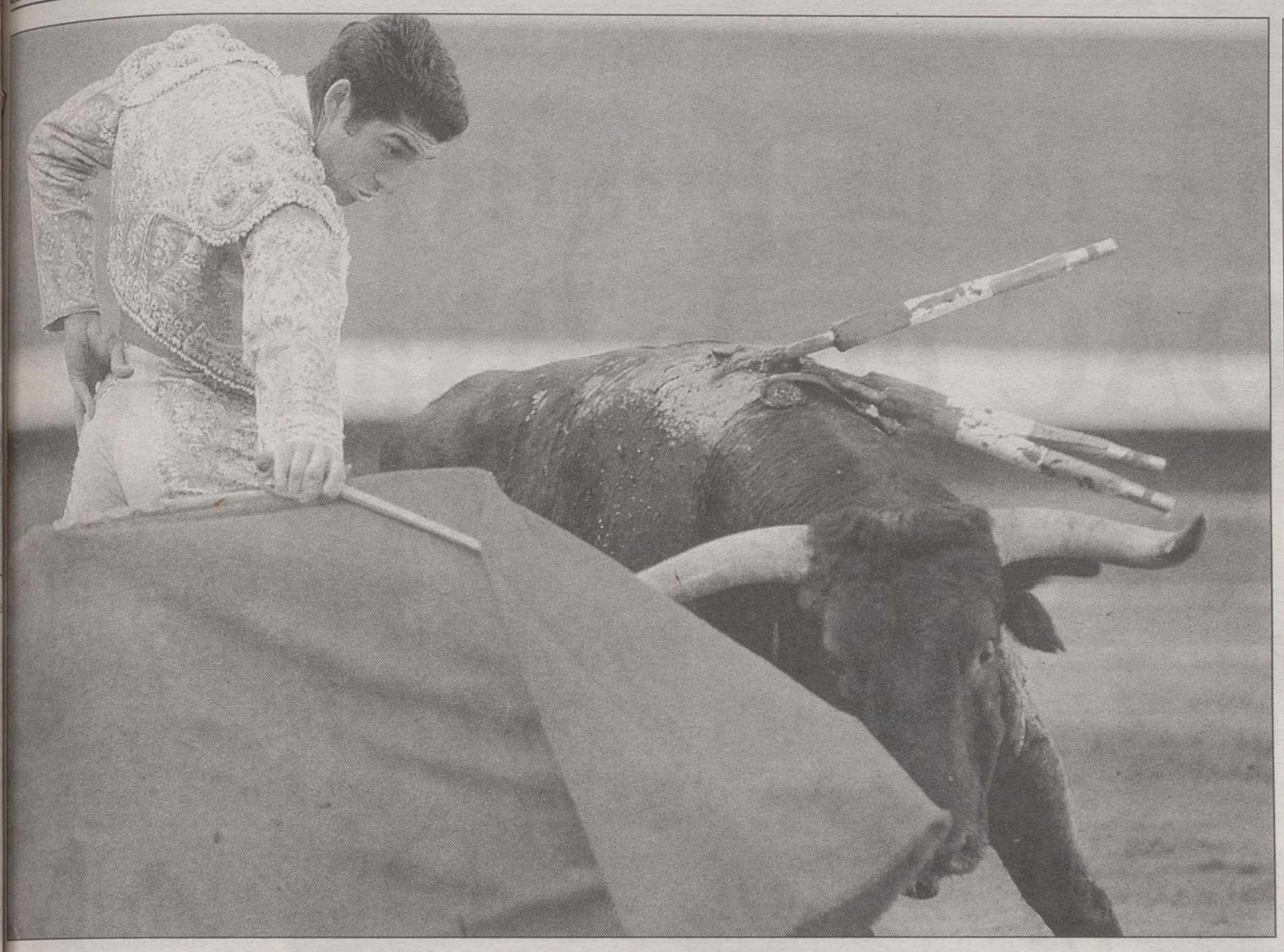

Manauel Caballero dando un derechazo a su primero. El diestro albaceteño estuvo discreto en sus dos faenas. EFE

Manuel Caballero tiró por la calle de enmedio, y fue silenciado y protestado

El encierro de Cebada Gago lució más que los toreros

Juan Miguel NUÑEZ

El diestro Pepín Liria cortó la única oreja ayer en Bilbao que en el conjunto de la corrida supo a muy poco por el buen encierro de Cebada Gago que se lidió y lució mucho más que los toreros.

Toros de Cebada Gago, bien presentados, bravos y de buen juego en líneas generales.

Manuel Caballero: estocada (silencio); y más de media defectuosa (pitos).

Raúl Gracia "El Tato": media (silencio); y estocada y descabello (ovación).

Pepín Liria: media (ovación); y bajonazo (una oreja).

Cuadrillas: Antonio Caba y Manolo Rubio saludaron tras banderillear al segundo. José Antonio Carretero puso también buenos pares en el primero. Y a caballo, en el tercero, destacada actuación de Juan Bernal.

La plaza registró más de tres cuartos de entrada en tarde soleada.

Raquítico balance

Una buena corrida de Cebada Gago, desaprovechada por los toreros. De los seis toros, cuatro fueron de triunfo. Así que el raquítico balance de una oreja para Liria en el último momento ni mucho menos justifica el esfuerzo de la terna.

El encierro, de muy variado juego, tuvo un primer toro que, aun sin terminar de humillar, tomó los engaños con bondad. El segundo, con las dificultades de la casta, también fue muy toreable. El tercero, bravo y espectacular, prestó mucha importancia a todo lo que le hizo Pepín Liria, que fue más bien poco. Más complicado, el cuarto. Cambiante el quinto. Y con mucha clase, un gran toro, el sexto.

Caballero, como ya hiciera en Pamplona con una corrida de este mismo hierro, hace un par de meses en los Sanfermines, tiró por la calle de enmedio sin plantearse en ninguno de sus dos toros la posibilidad de torear. Vencido posiblemente por la psicosis de que ésta, como aquella, como todas las corridas de Cebada Gago, tenía grandes y astifinos pitones, el de Albacete anduvo poco convencido con el primer toro.

Ni lo intentó

El único defecto del animal, si como tal se puede considerar, era que llevaba la cara natural, a media altura. Pero andaba sobrado de bondad. Con el difícil cuarto, toro bronco, berreón y descompuesto, Caballero ya ni lo intentó.

"El Tato", con el lote menos propicio, fue capaz de ir mucho más allá de lo que sus dos toros se dejaron. En su primero estuvo muy dispuesto, tanto con el capote como con la muleta, hasta que el toro se complicó, obligándole a sortear algún que otro gañafón.

El quinto no fue fácil, ya que por abajo perdía las manos y aliviándole por arriba le ponía los pitones a la altura de las hombreras. "El Tato" le echó tesón y cierto entusiasmo, aunque al trasteo le faltó limpieza.

Liria, triunfador

Liria, triunfador. Pero a medias. Dos faenas muy voluntariosas, aunque sin encontrarse en ningún momento en los puntos de calidad que tuvieron sus astados. Firmeza y mucha entrega en el tercero, al que toreó fundamentalmente por el buen pitón derecho. Un trasteo que, no obstante, supo a poco, por no haberlo realizado en los medios, donde el toro pedía pelea.

La faena al sexto la planteó Liria en plan peleón, revolviéndose el torero mucho antes y con más violencia que el toro. "Conectó" con el tendido por esa forma de torear, fingiendo un toma y daca que no era tal. En realidad el animal pedía más suavidad, series más largas y de más calidad. Para colmo, el bajonazo. Le dieron la oreja más barata de esta feria.

Oreja por coleta

Por otra parte, los diestros Enrique Ponce, Francisco Rivera Ordóñez y Julián López "El Juli" cortaron una oreja cada uno en la séptima corrida de la feria de Málaga.

Se lidiaron tres toros de "Torrestrella" -segundo, tercero y cuatro-, dos de Jiménez Pasquau y un sobrero de "Gavira", el sexto, que dieron juego desigual. Los mejores los de "Torrestrella".

Enrique Ponce, ovación y una oreja con petición de otra.

Francisco Rivera Ordóñez, ovación y una oreja.

Julián López "El Juli", una oreja y ovación.

Y en la plaza de Antequera, los diestros Juan Serrano "Finito de Córdoba", Manuel Díaz "El Cordobés" y Javier Conde salieron a hombros de la corrida de la feria de esta localidad.

Se lidiaron toros de Joaquín Barral, bien presentados y de buen juego.

Caballero y Amador, anunciados en la Feria de San Mateo de Valladolid

LT

Los diestros Julián López "El Juli", Enrique Ponce, José Tomás, Francisco Rivera Ordóñez y Manuel Díaz "El Cordobés" actuarán dos tardes en la Feria de San Mateo de Valladolid, compuesta de siete corridas de toros y una de rejones, que se celebrará entre los próximos días 19 y 26 de septiembre. En este ciclo también están anunciados una tarde los albaceteños Manuel Caballero y Manuel Amador.

Los carteles confeccionados por la empresa Martínez Uranga son:

- Domingo, día 19: Toros de "Valdefresno" para José Antonio Canales Rivera, José Ignacio Uceda Leal y Manuel Amador.
- Lunes, día 20: Toros de "Torrestrella" para Manuel Díaz "El Cordobés", Francisco Rivera Ordóñez y José Antonio "Morante de la Puebla".
- Martes, día 21: Toros de José Luis Pereda para César Rincón, Vicente Barrera y Eugenio de Mora.
- Miércoles, día 22: Toros del "Puerto de San Lorenzo" para Miguel Báez "Litri", Enrique Ponce y Manuel Díaz "El Cordobés".

Jueves, día 23: Toros de Joaquín Núñez del Cuvillo para Manuel Caballero, Francisco Rivera Ordóñez y José Tomás.

- Viernes, día 24: Toros de "El Torero" para Enrique Ponce, David Castro "Luguillano" y Julián López "El Juli".
- Sábado, día 25: Toros de "Montalvo" para Manolo Sánchez, José Tomás y Julián López "El Juli".
- Domingo, día 26: Toros de "Los Espartales" para los rejoneadores Joao Moura, Pablo Hermoso de Mendoza, Paco Ojeda y Sergio Vegas.

Feria de Lima

Por otra parte, el diestro Julián López Escobar "El Juli" integrará el cartel inaugural de la feria taurina limeña del "Señor de los Milagros" de 1999, anunció oficialmente a EFE la empresa "Deltron", arrendataria de la bicentenaria plaza de toros de Acho.

"El Juli" encabezará los primeros carteles feriales de Lima y ha sido contratado para dos corridas que se realizarán los domingos 24 y 31 de octubre próximo.

Además, ya han sido contratados los matadores españoles Tomás Campuzano, Manuel Caballero, Vicente Barrera, Raúl Gracia "El Tato", Jose Antonio Morante "Morante de la Puebla" y el rejoneador Pablo Hermoso de Mendoza.

M.C.D.2022

Tribuna de la Iglesia

La delegación de Albacete destaca la nueva apuesta por el mundo del trabajo

Experiencia positiva de la HOAC en la Asamblea

Emma REAL

La Hermandad Obrera de Acción Católica reunió en Madrid a casi un millar de militantes durante el fin de semana del 12 al 15 de agosto. El motivo fue la celebración de su X Asamblea General. En esta ocasión el lema se orientó hacia cómo ser testigos de Jesucristo en el mundo obrero.

En el comunicado final, la Asamblea mantiene que "ser testigos de Jesucristo en el mundo obrero implica encarnar el estilo de vida y los valores de Jesús en la realidad obrera concreta desde la cercanía a los sectores más empobrecidos y débiles del mundo obrero".

La delegación de la HOAC en Albacete desplazada hasta Madrid ha expresado en un comunicado que han vivido una experiencia muy gratificante a pesar del intenso trabajo que han tenido.

Este grupo ha resumido sus impresiones sobre la Asamblea indicando que, al sentirse cristianos y querer vivir como tales, "tienen la ocasión de encontrarse con hombres y mujeres, con laicos y laicas, que son creyentes de una sola pieza". Es decir, que tratan de tomarse en serio y con todas las consecuencias lo de seguir a Cristo y hacer la voluntad del Padre. Sobre este respecto destacan la labor de personas y familias que piden la excedencia para vivir en Madrid como miembros de la Comisión Permanente. La delegación se lamenta del poco caso que se les hace por parte de algunos sectores de la Iglesia.

La delegación de la HOAC de Albacete que acudió a la Asamblea.

En segundo lugar, los miembros de la HOAC de Albacete han destacado la "rica experiencia de Iglesia" que ha resultado ser. Reconocen que la Iglesia tiene "sus luces y sus sombras", pero que es la única que existe y, por lo tanto, la Iglesia de Jesucristo. Uno de los aspectos que más les han llamado la atención son las misas realizadas durante la Asamblea, distintas a las de las parroquias porque participaba todo el mundo "consiguiendo que la misa sea una verdadera fiesta".

El comunicado también reconoce que la presencia de la Hermandad dentro de la Iglesia trata de ser una presencia crítica, una crítica ternal que pretende ser lla da a todos a la conversi incluyendo a toda la jerarq eclesial.

En tercer lugar, "es un e cicio de la democracia" ya confluyeron sobre un millar militantes, con diferentes dencias, en distintos ámb de la vida y con preferen políticas múltiples. Los re sentantes albaceteños que tieron resaltan que, aun manteniéndose posiciones encontradas, no se perdió ca el respeto y se terminó ac tando las decisiones de mayoría.

Y en cuarto lugar, "se t de una nueva apuesta po mundo del trabajo, en espe por los más empobrecidos". HOAC defiende que el mu obrero sigue vivo, frente a que mantienen que ha pas a mejor vida. De la mi manera hacen hincapié en como queda patente en e dios de la pobreza en Espa el origen de dicha pobreza en la falta de trabajo, que origen a problemas como droga, el alcohol o el jue

La Hermandad afirma apostar por el mundo obre significa también hacerlo las organizaciones que se m ven en ese mundo y que tien en sus manos el influir so las estructuras para que injusticias desaparezcan, ins tuciones como partidos pol cos o sindicatos.

Por último, la HOAC Albacete finaliza su comuni do animando a que to aquellos que conmovidos la situación obrera actual unan en su ayuda.

* RESTAURANTE / ASADOR *
CONCEPCION
Comunica que tras sus reformas y ampliación estamos de nuevo a su servicio a partir del jueves, 19.
Concepción, 7 * Teléfono 967-52 43 50 * Albacete

ORACION AL ESPIRITU SANTO

Espíritu Santo, Tú que me aclaras todo, me iluminas todos los caminos, para que yo alcance mi ideal, Tú que me das el don divino de perdonar y olvidar el mal que me hacen y que en todos los instantes de mi vida estás conmigo, yo quiero en este corto diálogo agradecerte por todo y confirmar que nunca quiero separarme de Ti, por mayor que sea la ilusión material, deseo estar contigo y todos mis seres queridos, en la gloria perpetua. Gracias por tu misericordia para conmigo y los míos.
(La persona deberá rezar la oración durante tres días seguidos sin decir el pedido: dentro de los tres días será alcanzada la gracia por muy difícil que sea). (Publicar en cuanto se haya recibido la gracia) **P.N.P**

SI VES BIEN VIVIRAS MEJOR
Revisa tus ojos cada 2 años

CAMPAÑA DE PROTECCION OCULAR
Asociación de Utilidad Pública

M.C.D.2022

En la foto aparece parte del grupo en una actuación.

Este grupo nació hace 12 años en el barrio de Santa Ana.

El grupo presentará el próximo viernes el trabajo realizado durante este último año

Abuela Santa Ana presenta un nuevo disco de folklore

LT

El próximo viernes, 27 de agosto a las 22,00 horas, el grupo de folklore Abuela Santa Ana, presentará en la ermita de Santa Ana, la última grabación realizada como fruto de los trabajos de campo realizados durante el último año. Se trata de una grabación que contiene quince piezas del folklore de la provincia de Albacete, detacando danzas o bailes para dulzaina como "La santa pita" de Riópar o la "Danza del zangano" de Pozohondo. También se pueden encontrar malagueñas, pardillos, fandanguillos, cantos de labranza y nanas.

La grabación está acompañada por un libreto en el que se explica detalladamente el recorrido que se hace por la provincia desde el punto de vista folklórico, aportando interesantes piezas al ya variado acervo cultural de Albacete.

El grupo Abuela Santa Ana, ha participado durante el mes de agosto en el XII Concejo de los Dulzaineros del Toro de la Vega de Tordesillas (Valladolid), donde se aportaron piezas que para dulzaina o gaita existen en la provincia de Albacete. Por otra parte, también se ha realizado un intercambio con el Rancho Folclorico Regional de Quiaios (Portugal), en el que se han puesto muchos temas en común y se ha aprendido a enriquecerse con lo que los demás nos aportan, en el que han participado 36 componentes del grupo, habiendo intervenido en festivales internacionales en Cela Velha y Nazare. La gira finalizó con una excursión ,una visita cultural por la Sierra de Francia en Salamanca, que ofrece uno de los paisajes más bellos que se pueden encontrar por esta zona.

Historia

Este grupo folklórico nace en mayo de 1987 en el barrio de Santa Ana, del Ayuntamiento de Albacete, con la pretensión de mostrar las tradiciones y la indumentaria de la provincia de Albacete.

Consta de cincuenta componentes, repartidos en rondalla, coro y cuerpo de baile, que presenta una actuación llena de colorido y autenticidad, como fruto de sus investigaciones permanentes. Ha realizado numerosas actuaciones nacionales e internacionales en Francia, Portugal, Italia, Hungría y Bélgica.

Entre sus actividades, cuenta con la organización del Festival y Concurso de Monda de la Rosa del Azafrán, Encuentros de Mayos, Aguilanderos y Exposciones de Indumentaria. Actualmente se puede conocer su trabajo a través de las grabaciones discográficas tanto propias como las realizadas en colaboración con la Diputación Provincial.

Igualmente, también dispone de varios talleres de investigación, uno de ellos sobre el vestir popular desde finales del siglo XVIII hasta el primer tercio del XX, otro sobre cantos, danzas y bailes tradicionales de la tierra manchega y un tercero sobre la dulzaina, instrumento desaparecido en nuestra región.

Antonio Soria en el Festival de Callosa d' en Sarrià

LT

El pianista albacetense, Antonio Soria fue reconocido como experto en la obra de Turina en el Festival Internacional de Música "A orillas del Guadalquivir" de Sanlúcar de Barrameda. Ahora, el pianista abrirá el Festival Lírico de Callosa d' en Sarrià el 22 de agosto, con un concierto con el que interpreta obras de los barrocos Alessandro Stradella, Juan Hidalgo, Carlos de Borja, Fray Diego de Conceiçao, Purcell, Vivaldi, Bach, Frederic Haendel y Clerambault (en el 250 aniversario de su muerte), junto al contratenor francés Robert Expert. Ambos artistas actuaron juntos en en centro cultural de la Asunción de Albacete en 1.996.

Tras este concierto el artista albacetense mostrará las ricas cualidades tímbricas del órgano histórico de Callosa d' en Sarrà (órgano ibérico del siglo XVIII) con obras maestras de la literatura organística española y europeas, el martes día 24 a las once de la noche. Antonio Soria actuará junto a la mezzo-soprano Elena Obraztsova, mundialmente conocida, sobre todo a partir de sus grabaciones con Karajan, con un programa dedicado íntegramente al compositor ruso Alexandre Sergeyevich Dargomizhsky (1.813-1.869), en la Casa Municipal de la Cultura, sede del Festival Lírico.

Además de sus actuaciones, el profesor Soria comparte la docencia en el "Curso de Alto Perfeccionamiento Musical para Cantantes", con Elena Obratzsova, Robert Expert, Ana Luisa Chova y Salvador Seguí, entre otros.

Por ota parte el sábado 28, Antonio Soria actuará como solista en el concierto de profesores del XI Festival de Música de Denia, con obras de Chopin, Turina y Villalobos. En dicho Festival podrá también escucharse a la soprano Victoria de los Ángeles, acompañada al piano por Miguel Zanetti (el día 23), al grupo de música antigua Hesperion XX con Jordi Savall (el día 24), y a Hopkinson Smith a la vihuela y guitarra barroca (el día 25).

Se trata del primer año en el que el Concurso Internacional de Música de la ciudad de Dénia, incorpora a su amplia plantilla instrumental el aula interpretación pianística, que nace siendo dirigida por el músico albacetense, en la actualidad catedrático de piano y jefe del departamento de instrumento de tecla del Conservatorio Superior de Música de Castellón. La actuación de Antonio Soria en el Festival Internacional de Música "A orillas del Guadalquivir" de la ciudad gaditana de Sanlúcar de Barrameda, el pasado 7 de agosto, fue aclamada por el público que pidió varios bises al intérprete y también fue muy aclamada por los críticos de la prensa.

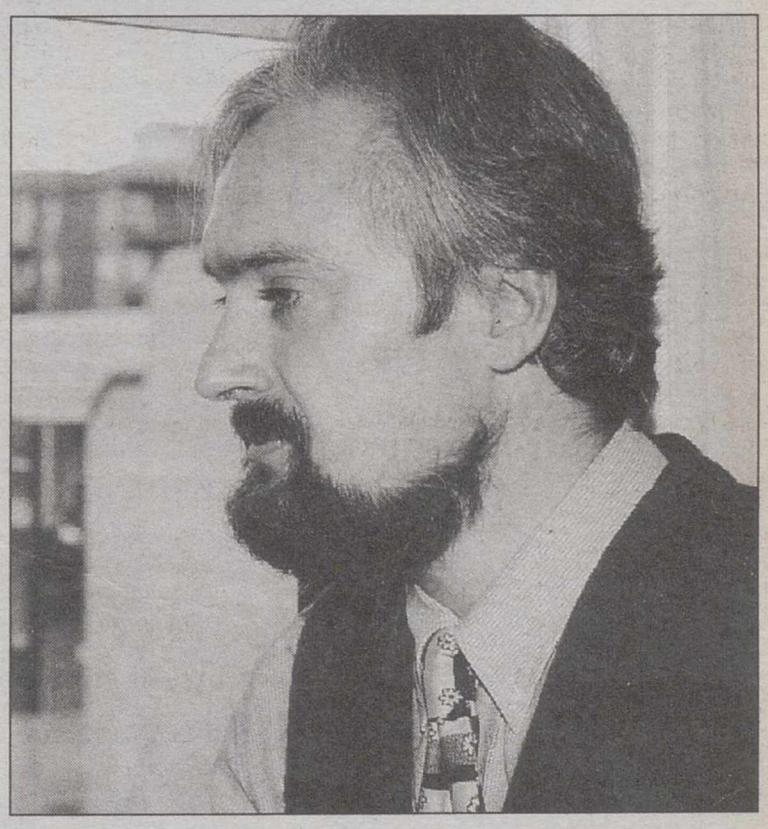

El pianista albaceteño Antonio Soria.

M.C.D.2022

Según el portavoz popular Fermín Cerdán, que critica la dinámica en la que ha entrado el equipo de gobierno

"José Bono ha maniatado a las diputaciones gobernadas por el PP"

Militante del PP desde el año 91, Fermín Cerdán es desde hace un mes el nuevo portavoz del Grupo Popular en la Diputación Provincial. Casado y con dos hijos, Cerdán, que tiene 35 años, es presidente del PP de Almansa desde el año 93, y concejal y portavoz del PP en el Ayuntamiento almanseño desde el 95. En dos ocasiones se ha presentado como candidato a la alcaldía en este municipio, habiendo conseguido que su partido experimente una gran subida de votos, en particular en estas últimas elecciones. Desde su nuevo puesto, con dedicación exclusiva, Fermín Cerdán pretende hacer una política altamente constructiva, así como de control y fiscalización de la labor de gobierno. Cerdán alaba la gestión del anterior equipo de gobierno popular, al tiempo que insiste en una de las viejas reivindicaciones de su partido, una mayor cesión de competencias a las diputaciones.

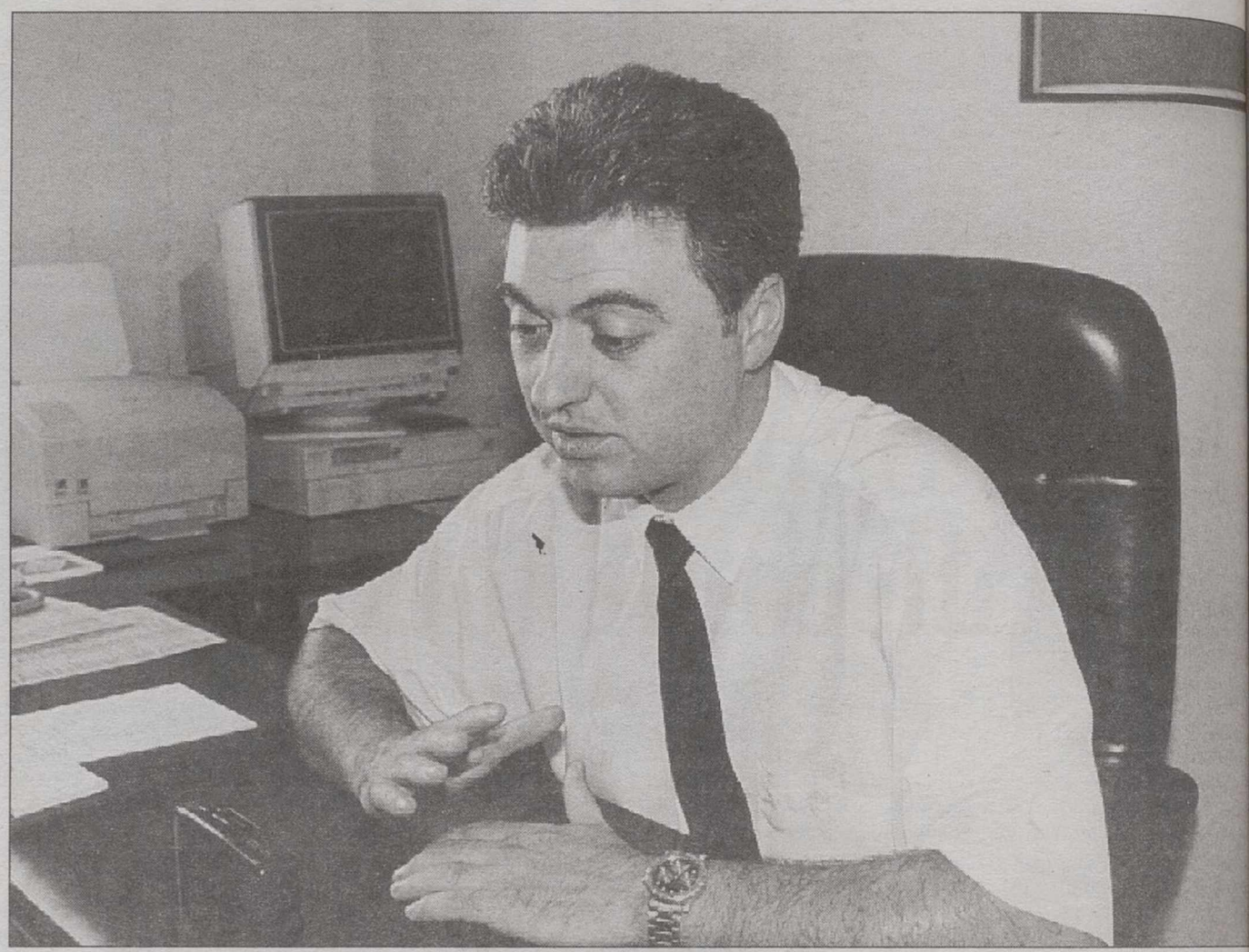

Fermín Cerdán agradece la confianza que su partido ha depositado en él como portavoz del PP en la Diputación. JOSE

Teresa ROLDAN

LA TRIBUNA: ¿Cuáles son sus objetivos como portavoz en la Diputación para estos próximos cuatro años?

-Fermín Cerdán: En primer lugar, organizar el grupo de oposición, porque pasamos de estar en el gobierno cuatro años a iniciar una nueva etapa al frente de la institución, en este caso en la oposición, algo que conozco por los cuatro años que he estado en el Ayuntamiento de Almansa, pese a las diferencias que existen entre la política en los municipios de la provincia y la política en la capital. En este sentido, voy a intentar imprimir con el resto de mis compañeros del grupo una forma de trabajar en la cual se alternen dos situaciones: aplicar una política altamente constructiva donde presentemos con frecuencia iniciativas, mociones o propuestas buenas y positivas para Albacete y el conjunto de la provincia; y por otro lado, una política de control y fiscalización de la labor de gobierno que sea contundente cuando deba serlo, no criticar por criticar, sino realizar una labor de oposición eficaz que se oponga a todo aquello que sea negativo para el conjunto de la provincia, y no tenga ningún problema en apoyar todas aquellas cosas que se consideren positivas y buenas.

LT: ¿Cómo ha visto estos cuatro años pasados de gobierno popular?

-F.C.: He visto dos facetas que toda la provincia lo ha podido percibir: una, la que ha presentado el PP con Emigdio de Moya a la cabeza, donde se ha volcado con el total de la provincia, se ha trabajado intensamente en todas las áreas, se han regularizado las situaciones heredadas de corporaciones socialistas anteriores y que estaban enquistadas; y por otro lado, hemos presenciado una actitud de la oposición de crítica permanente, de oponerse por oponerse, con una visceralidad fuera de lugar que ya rallaba no sólo en lo político, sino en lo personal hacia las personas que estaban a cargo del gobierno de la Diputación y que en nada ha beneficiado a la imagen de la institución en toda la provincia. Por lo tanto esa actitud de la oposición nosotros no la hemos compartido cuando hemos estado en el gobierno, y no es la que vamos a practicar ahora que estamos en la oposición.

LT: ¿Realmente ha existido un tira y afloja a la hora de designar al portavoz del Grupo Popular de la Diputación?

-F.C.: En absoluto no ha habido ningún problema en ese sentido. De hecho las elecciones en todas las comarcas se han realizado de forma democrática, donde los propios concejales han votado de forma secreta y personal a aquellas personas que han considerado que podían ser sus representantes en la Diputación, y con posterioridad a eso el partido ha barajado una serie de posibilidades donde finalmente se ha optado por mi persona para ocupar el cargo de portavoz. Yo como es lógico agradezco esa confianza, que sin duda es una enorme responsabilidad el tener que afrontarla en los próximos cuatro años. Pero en cualquier caso creo que también se ha acertado a la hora de organizar el grupo poniendo junto a mí a una serie de personas como son los tres portavoces adjuntos para las tres áreas básicas de la Diputación: Personal, Hacienda y el Area Social. Juan Modesto Cebrián, Javier Urrea y Eduardo Núñez Nogales, son personas que conocen la Diputación por dentro,

Milita en el PP desde el año 91.

"Las primeras decisiones del equipo de gobierno son de tal calibre que han impedido darles los 100 días de margen"

que han tenido responsabilidades de gobierno y por lo tanto conocen todos los entresijos de la institución, algo que yo todavía tengo que conocer en profundidad. Por ello, me parece una decisión muy acertada el poder colaborar de forma estrecha y directa con personas que han tenido responsabilidades y que conocen a la perfección la institución, y por otro lado también me agrada tener un grupo de trabajo detrás, hasta once diputados de todas las comarcas, que tienen en todos los casos unas trayectorias importantes en sus municipios de trabajo, de eficacia y gestión.

LT: Por lo que le han contado y lo que ha visto ya en el poco tiempo que lleva en esta institución, ¿cuáles son a su juicio los principales quis que tiene en estos momentos la Dip tación Provincial?

-F.C.: Yo lo que detectado es el principio de la andadura de es cuatro años estaba lleno de buen intenciones, de relajar ese clima crea por el PSOE anterior de crispación p manente, de establecer un diálogo relaciones cordiales con la oposic Pero lo que el conjunto de la socied albaceteña está empezando a perci ya es que esas buenas intenciones diálogo no se está traduciendo en re lidades. Que una cosa es la polit de las palabras y otra muy distinta

(Pasa a la página siguiente)

M.C.D.2022

ENTREVISTA AL PORTAVOZ DEL PP EN LA DIPUTACION, FERMIN CERDAN

(Viene de la página anterior)

de los hechos, donde nos estamos encontrando que en muy poco tiempo, en tan sólo 15 días, el grupo socialista está dilapidando de forma sistemática muchos de los logros que el PP ha conseguido poner en marcha a lo largo de estos años. Y por poner algún ejemplo está la supresión del II Salón de Caza, Pesca y Turismo Rural, ya organizado, la eliminación del Patronato de Turismo, o el proyecto Grandes Albaceteses de la Diáspora, y ahora el último caso que supone dar los primeros pasos para la liquidación del Teatro de la Paz, con el despido masivo de sus trabajadores. Es lamentable que por un lado se diga que no se va a mirar atrás y sin embargo que la realidad de los hechos sea tan distinta, y que al fin de cuentas los perjudicados sean los albaceteños.

LT: ¿Todos estos temas han motivado que el PP no halla dado ese margen de confianza de los 100 días al nuevo gobierno?

-F.C.: Ha sido imposible porque la importancia de los hechos que se estaban sucediendo han trascendido de esa cortesía. Las actitudes que el PSOE está aplicando estaba muy lejos de permitir que nosotros pudiéramos esperar a que empezaran a gestionar. Esas primeras decisiones de gestión son de tal calibre que han impedido que podamos esperar esos 100 días. Además, son decisiones claramente perjudiciales para el conjunto de la provincia, y por tanto no podíamos dejar de defender los intereses de los ciudadanos, porque para eso estamos aquí.

LT: ¿Es cierto tal y como ya habéis denunciado que frente a la transparencia prometida exista ya una ocultación de datos hacia la oposición por parte del equipo de gobierno?

-F.C.: La misma supresión del Salón de Caza y Pesca no se comunicó al Consejo de Administración del ITAP, al igual que tampoco sabíamos con anterioridad a la única comisión informativa celebrada, la de Economía y Hacienda, que se iba a suprimir la financiación para el Patronato de Turismo y para la serie Grandes Albaceteses de la Diáspora. Es decir, que se trata de decisiones personales del equipo de gobierno que en absoluto ha tenido ni la más mínima deferencia con respecto a la oposición de comentarlas. Han preferido ocultar esa información a la oposición.

LT: En el Ayuntamiento la Junta de Portavoces está funcionando de forma muy activa y asidua, ¿vaís a demandar que esta misma tónica se suceda en el caso de la Diputación, y éste órgano se reúna de forma más continua?

-F.C.: Nos gustaría que por parte del grupo de gobierno y del propio presidente de la Diputación hubiese una disposición al diálogo, una disposición a contar con la oposición para los temas verdaderamente relevantes, cosa que hasta ahora no está sucediendo. Esperemos que esto cambie, pero es difícil con actitudes como las que estamos presenciando durante este mes de agosto, que no ayudan a que esa relación sea fluída, de hecho del PSOE no ha contado hasta ahora con nosotros.

LT: ¿Qué otros servicios o programas implantados por el anterior equipo de gobierno popular pensaís que puede eliminar los actuales gobernantes de la institución?

-F.C.: Eso es una sorpresa que seguro que nos depara el futuro inmediato, porque en la dinámica que ha entrado el PSOE y su presidente, Francisco Segovia, es de liquidación permanente y sistemática de todas aquellas cuestiones que el PP ha puesto en marcha. Y la verdad es que yo me pregunto qué hacemos aquí, porque si realmente los políticos llegamos a las instituciones para tirar por tierra todo el trabajo que se ha realizado antes malos políticos somos, además de que no prestigiamos a la institución. Y Segovia con esta actitud no está prestigiando a la Diputación, más bien al contrario lo que está haciendo es generar ante la opinión pública y ante los propios ayuntamientos de la provincia la sensación de inestabilidad.

Cerdán apuesta porque Albacete sea línea principal del AVE.

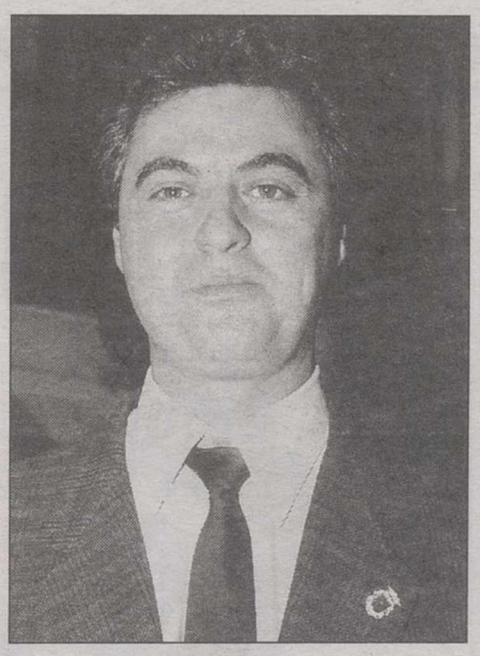

"Vamos a aplicar una política constructiva".

LT: En alguna ocasión habéis afirmado que el presidente de la Diputación actúa al dictado de Bono o de la Junta de Comunidades ¿en qué medida consideraís que eso puedo beneficiar o perjudicar a la institución provincial, puesto que en la anterior Corporación ha existido una falta de entendimiento entre ambas instituciones?

-F.C.: Yo no creo que haya sido por no haber llegado a un acuerdo, sino que estoy convencido de que José Bono ha aplicado sobre las diputaciones, incluyendo la de Albacete, una política de no financiar absolutamente nada que pudiera dar prestigio a una institución gobernada por un partido político distinto. Ha frenado por completo todas las iniciativas que hasta entonces se estaban haciendo conjuntamente, y ha utilizado de una forma totalmente partidista y personalista la institución regional. Frente a eso es difícil contrarrestar las actuaciones. Y tenemos un ejemplo muy claro, que es el tema de la aportación al Consorcio Cultural Albacete, donde Bono ha ido a asfixiar al Cultural para conseguir que no pudiese dar servicio cultural a toda la provincia de Albacete, por el mero hecho de que la Diputación estaba gobernada por el PP. Y es curioso ver como ahora, actuando totalmente al dictado de Bono, lo que hace Segovia es perdonarle a la Junta de Comunidades los 40 millones de pesetas que estaban en los juzgados y que le correspondían por convenio al Consorcio, y lo que es más grave perdonar el dinero a su propio ayuntamiento, cosa de dudosa legalidad. Realmente Bono ha maniatado a las diputaciones y no ha cedido ninguna competencia hacia ellas, cuando por el contrario está reclamando competencias del Gobierno Central. Es curioso como aplica dos maras de medir. Ahora como su partido gobierna en la Diputación de Albacete, seguramente inyecta más dinero para la institución desde la Junta. Pero hasta ahora no es que haya habido enfrentamiento entre las instituciones, sino un muro infranqueable que era Bono y su Gobierno.

LT: Una de las principales demandas del PP de la Diputación siempre ha sido la aplicación de la Ley de Coordinación de las Diputaciones, que supondría una mayor cesión de competencias por parte de la Junta a las instituciones provinciales. ¿Vaís a seguir pidiendo la puesta en marcha de esa Ley?

-F.C.: Por supuesto, porque nosotros siempre hemos creído en las diputaciones, al contrario del PSOE que cuando no ha gobernado esta institución ha dicho que no servían para nada. Y como siempre hemos creído que es una institución mucho más cercana al ciudadano y por lo tanto que puede prestar un servicio directo y personal, y con más eficacia, que la Junta vamos a seguir exigiendo esas competencias para las diputaciones. Lo que nos parece es que Bono ha practicado un control férreo de competencias para que todo dependa de él.

LT: ¿Apoyáis el compromiso del equipo de gobierno de impulsar el Pacto por Albacete?

-F.C.: Nos parece muy bien que el Pacto por Albacete tenga la relevancia que debe tener, pero es curioso como se puede hablar de hacer un pacto para potenciar el desarrollo económico de la provincia y realmente iniciativas que podían colaborar en ese desarrollo económico y en la creación de empleo, como el Salón de Caza, Pesca y Turismo Rural o el Patronato de Turismo, hayan sido dos de las iniciativas que ha suprimido el equipo de gobierno.

LT: ¿Cuál es vuestra posición como Grupo respecto al tema del AVE?

-F.C.: Nosotros apoyamos todas las iniciativas que se puedan llevar a cabo tanto por instituciones como por entidades particulares en el sentido de apoyar que el AVE tenga paso y parada en la ciudad de Albacete. Apostamos por eso y por tanto por el corredor del Mediterráneo, es decir, porque la línea principal del AVE sea Madrid-Albacete-Valencia. Es por ello que hemos dado nuestro voto positivo a la incorporación de la Diputación Provincial en la Mesa Unitaria del AVE, pero con esa condición. No queremos el AVE en espiral, ni ramales, ni nada que se le parezca, sino que queremos que Albacete sea línea principal del Tren de Alta Velocidad, porque es lo que interesa a Albacete y su provincia, además de que ésta es la alternativa más rentable económica y medioambientalmente.

"En la etapa anterior la actitud de la oposición ha sido de crítica permanente hacia el gobierno"

"El partido ha acertado a la hora de organizar el grupo de diputados provinciales"

M.C.D.2022

En el horizonte de los próximos cinco años se prevé un incremento del 5% de los casos de obesidad.

La dificultad de cambiar los hábitos de vida, tan arraigados en los pacientes, es el principal obstáculo

Las personas obesas se preocupan más de la estética que de la salud

Ester PEREZ

Médicos especialistas en la materia sostienen que el sobrepeso es en muchos casos un problema de educación, y para resolverlo es primordial reeducar al paciente, para que cambie sus hábitos alimenticios y, en gran medida, también su forma cotidiana de vida.

Pero el sobrepeso no debe confundirse con la obesidad, ya que lo primero es cuando sobran unos kilos, mientras que lo segundo engloba aquellos casos en los que se rebasa el 20% del peso que corresponde tomando como referencia las tablas de peso, si bien es cierto que éstas sólo deben entenderse como una mera orientación.

Es conveniente pues evitar caer en el sobrepeso, porque puede acabar convirtiéndose en obesidad.

Por eso, antes de emprender aventuras que no llevan a buen término, como puede ser la automedicación, dejarse arrastrar por los improductivos y peligrosos productos milagro o la imposición de dietas extrañas, lo recomendable es buscar la ayuda de profesionales que les expliquen la necesidad de introducir cambios en sus costumbres y les ayuden a desarrollar la fuerza de voluntad necesaria para mantenerlos.

Sin embargo, a pesar de la información de la que hoy en día se dispone, las personas obesas acuden al médico después de varias intentonas fallidas, y en la mayoría de los casos su preocupación encuentra su origen en la estética más que en la salud, a pesar de que debería ser al contrario.

Los expertos advierten que la obesidad tiene una alta incidencia en otras patologías de graves consecuencias

Pero además de un problema de educación, la obesidad también es, en opinión de los expertos, un importante problema sociosanitario, no ya sólo por su alta incidencia en otras patologías de graves consecuencias de morbilidad, mortalidad, calidad de vida y costes económicos, sino también -y este es el hecho preocupante por la tendencia a incrementarse en los próximos años.

Los hábitos alimentarios tienen gran culpa.

Si bien hoy en día se estima una prevalencia de obesidad grado II y superior del 13%, se prevé que en el horizonte del año 2005 pueda llegar a un 18,5%. Y la obesidad grado I que ahora se cifra en el 19% podría llegar en el 2005 al 25%.

Esta es una de las conclusiones del estudio prospectivo Delphi Libro Blanco sobre "Costes sociales y económicos de la obesidad y sus patologías asociadas (hipertensión, hiperlipidemias, diabetes). Los tratamientos de futuro y el coste beneficio generado por su aplicación en el horizonte del año 2010 en España".

Las circunstancias por las que se decidió emprender este estudio se resumen en dos: En primer lugar, el desarrollo de los estándares de vida de las sociedades occidentales; y en segundo lugar, los avances científicos y farmacológicos.

Ambas circunstancias llevan implícito un afloramiento de la demanda social de asistencia sanitaria para muchos problemas de difícil solución.

Este es el caso de los problemas del tratamiento de la obesidad, una situación cada vez más importante dada la morbilidad existente.

El estudio se ha realizado con la colaboración de la Sociedad Española de Nutrición Básica y Aplicada, la Sociedad de Endocrinología y Nutrición, la Sociedad Española de Diabetes, la Federación Española de Diabetes y la Sociedad Española para el estudio de la Obesidad, con el patrocinio de los Productos Roche.

De los resultados de dicho estudio cabe destacar que la obesidad está asociada con distintas patologías, por lo que en los próximos años será un factor de riesgo cada vez más importante en

(Pasa a la página siguiente)

M.C.D.2022

ESTUDIO SOBRE LA OBESIDAD

(Viene de la página anterior)

la diabetes, la hipertensión arterial, hiperlipidemias y la arterioesclero- Las graves consecuencias sociosa- rias de estas enfermedades justifica importancia y la necesidad de actuar tra la obesidad.

Entre los factores de riesgo de la esidad hay que situar fundamental- nte los hábitos sedentarios y la dieta menticia.

Con el paso del tiempo se viene servando que los hábitos de alimen- ión tienden a empeorar. En el caso los niños, las obesidades se producen a vez en edades más tempranas, por que es muy conveniente inculcarles bitos correctos.

estión de estética

Se desprende también del estudio los pacientes obesos, aún siendo scientes de la importancia que tiene ra su salud la pérdida de peso, hacen s bien una valoración positiva de estado de salud. Esta es la razón la que en muchas ocasiones el ente obeso inicia un tratamiento s por razones estéticas, de imagen de autoestima y aceptación social, por prevención.

Por el contrario, las tendencias en terial asistencial, en cuanto al inicio parte de los médicos de tratamien- antiobesidad, se justificarán por tivos de prevención primaria y ndarias de patologías asociadas.

La rápida evolución que se prevé torno a nuevos tratamientos far- cológicos de la obesidad hace que los próximos años la tendencia más bable para los casos de obesidad deradas y severa se base en la com- ación de dieta alimentaria, ejercicio o y tratamientos farmacológicos. Es que se podría denominar una lucha egral contra la obesidad, ya que uerirá de todos los recursos dispo- les, sobre todo de aquel que más e fracasar los tratamientos y que es otro que el incumplimiento que deriva de la dificultad de cambiar bitos (dieta, sedentarismo, etc.) pro- damente arraigado en los pacientes esos.

La no combinación de todos estos rsos (por ejemplo dieta sola o ejer- o solo) no será una tendencia de uro, ni aún en los casos de obesidad do I.

En general, los pacientes se sienten satisfechos en los tratamientos recibidos, aunque se reconoce la diferencia entre el peso que consideran capaces de perder y aquel que sería su objetivo de peso. La dificultad para cumplir las dietas y evitar el sedentarismo hay que buscarla en dicha diferencia.

Tampoco existen quejas en torno a la asistencia que reciben de su médico, ni a la información que se dispone sobre su problema. Algo más crítico se es respecto a la actitud de la gente ante este problema y los problemas de marginación o "etiquetamiento" social que existe.

La actitud general de los obesos ante su problema es la de una lucha en la que tienen que empeñar su esfuerzo y voluntad para conseguir resultados eficaces, para solucionar un problema de salud, pero que también tiene importantes connotaciones psicosociales. No obstante, el estudio ha detectado tres grupos de obesos en función de su actitud y forma de entender la obesidad:

- Grupo 1.- Representa el 24%. Grupo no problematizado, incluso inconsciente del problema y con una tendencia a no responsabilizarse de su situación.
- Grupo 2.- Engloba al 32%, y es el grupo formado por personas conscientes del problema y con una tendencia a no responsabilizarse de su situación.
- Grupo 3.- El 30% es el grupo más problematizado, derrotistas y pesimistas ante su situación.

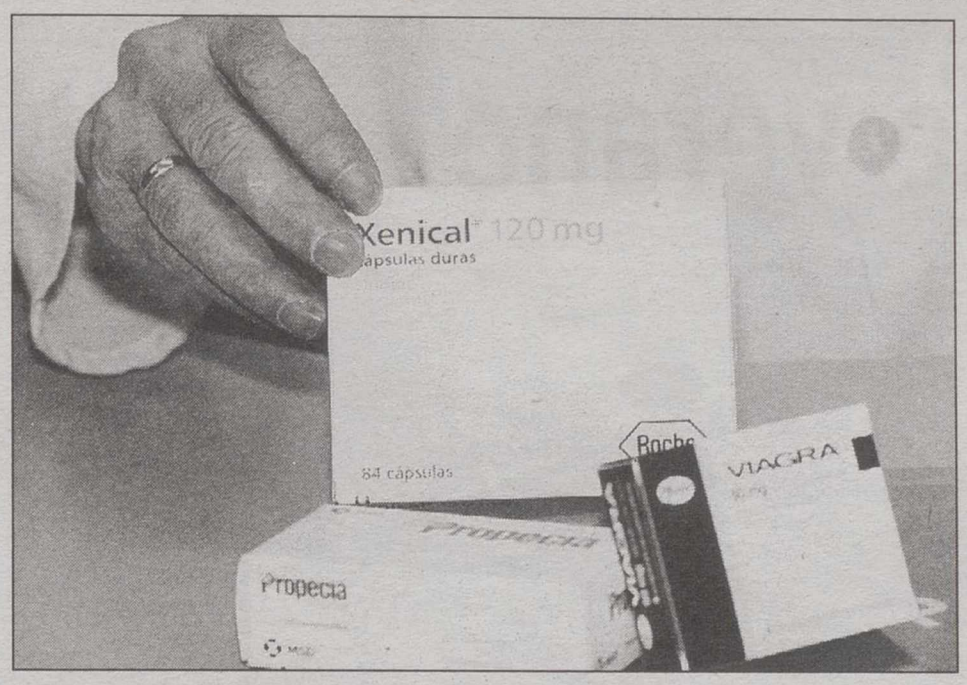

La evolución de los tratamientos farmacológicos resulta alentador, pero no es la panacea.

Un importante porcentaje de pacientes son derrotistas y pesimistas ante su problema

La tendencia de futuro apunta a combinar todos los recursos: dieta, ejercicio y fármacos

Política asistencial

Respecto de la política asistencial para los próximos años en torno a la obesidad se prevé el hecho de que llegue a una estandarización en los criterios de obesidad, y que se formulen protocolos de actuación terapéutica. Habrá también mejoras en las campañas de información a la población y se llegará a ejercer un cierto control sobre los productos milagro. Sin embargo, existe cierto grado de incertidumbre sobre si de hecho se producirá un incremento de las dotaciones a la investigación científica, si habrá una formación específica en obesidad o si se crearán unidades de obesidad y equipos multidisciplinares con carácter preventivo.

El coste que supone la obesidad en España habiendo calculado los costes directos derivados de la asistencia ambulatoria y hospitalario a las enfermedades asociadas, así como los costes indirectos derivados de la pérdida de capacidad productiva (por mortalidad prematura o por bajas laborales) se ha estimado en 341.000 millones de pesetas. De esta cantidad, el mayos coste (64%) se deba al gasto particular que las personas obesas realizan en productos de parafarmacias para dietas, herboristerías, estética, cremas, gimnasios, aparatos, acupuntura, etc.

El coste directo de la asistencia a la obesidad y a sus patologías asciende a 84.000 millones de pesetas (25%) y el coste indirecto a 38.000 millones de pesetas (11%).

Entre los costes que repercuten en el sistema asistencial-sanitario, las enfermedades cardiovasculares (63%) y la diabetes (25%) son las causas más importantes de este gasto imputado a la obesidad.

En definitiva un problema la obesidad cuyo gasto social y económico, así como la pérdida de calidad de vida, en una importante parte de la población está reclamando soluciones terapéuticas y farmacológicas de las que se esperan importantes avances en los próximos años, así como preventivas, siendo lo más difícil un cambio en los hábitos de vida (dieta, sedentarimso, etc.) que de forma tan negativa han enrraizado en la cultura y coportamiento de los españoles.

paciente obeso suele iniciar un tratamiento más por razones de imagen que por prevención.

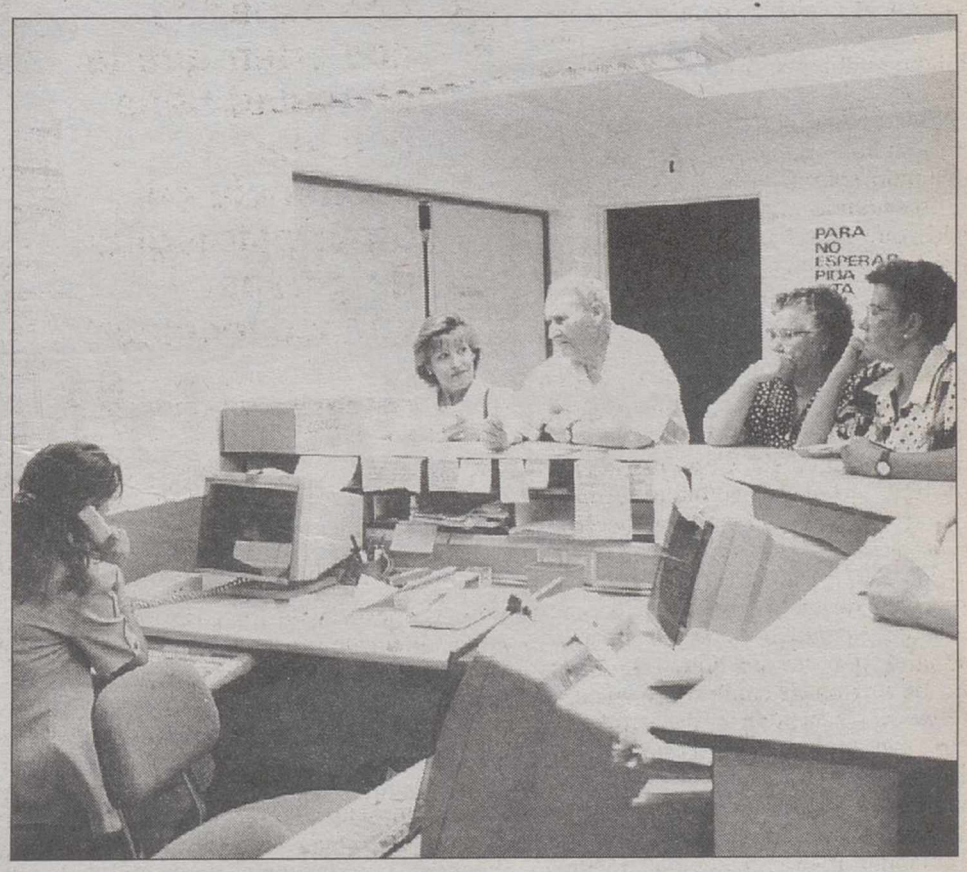

La orientación médica a la hora de determinar una dieta es imprescindible.

M.C.D.2022

Tribuna de Humanidades

(Página elaborada por alumnos de la Facultad de Humanidades de Albacete)

Vicios de verano

Pepe PARDO

Bueno, bueno: ahora que parece que por fin se acaba el verano y con él los calores y sinsabores propios de la época, es hora de recapitular y recopilar los momentos estelares –los vicios estelares– que nos ha dejado.

Primero, la canción del verano, que este año han sido varias y que no ha conocido límites geográficos, pues lo mismo te daba estar en una discoteca de superlujo-de-la-costa-blanca-"saes" que en el colmao de la esquina: fueras donde fueras te perseguía la jodía canción, que para más inri sue le tener el estribillo más pegadizo de la historia y ya está, te pasas el día tarareándola entre dientes y las noches bailándola en las discotecas, que distribuyen alcohol y sudor a partes iguales entre los divertidos veraneantes.

Otra cosa que se ha llevado mucho este año ha sido la crónica rosa, y gracias a ella nos hemos podido enterar de si el rey se ha puesto refajo y enagüas en su velero mallorquín o si la Mar Flowers se ha querido suicidar de una insolación o empacho de pescaíto frito en el chiring uito que tienen Los Morancos en Marbella. Menos mal que con la prensa rosa ha venido una recua maravillosa de gays que nos han amenizado, más por el espectáculo de verlos a ellos en sí mismos que por las noticias que comentan, las mañanas, tardes y noches veraniegas: hasta tal punto ha llegado la fiebre gay que incluso en El Bonillo, localidad rancia y profundísima del Campo de Montiel albaceteño han desembarcado las reinonas de la noche, en un espectáculo programado por el también rancio y recién estrenado gobierno del pepé (¿), para sorpresa de propios y alegría de extraños.

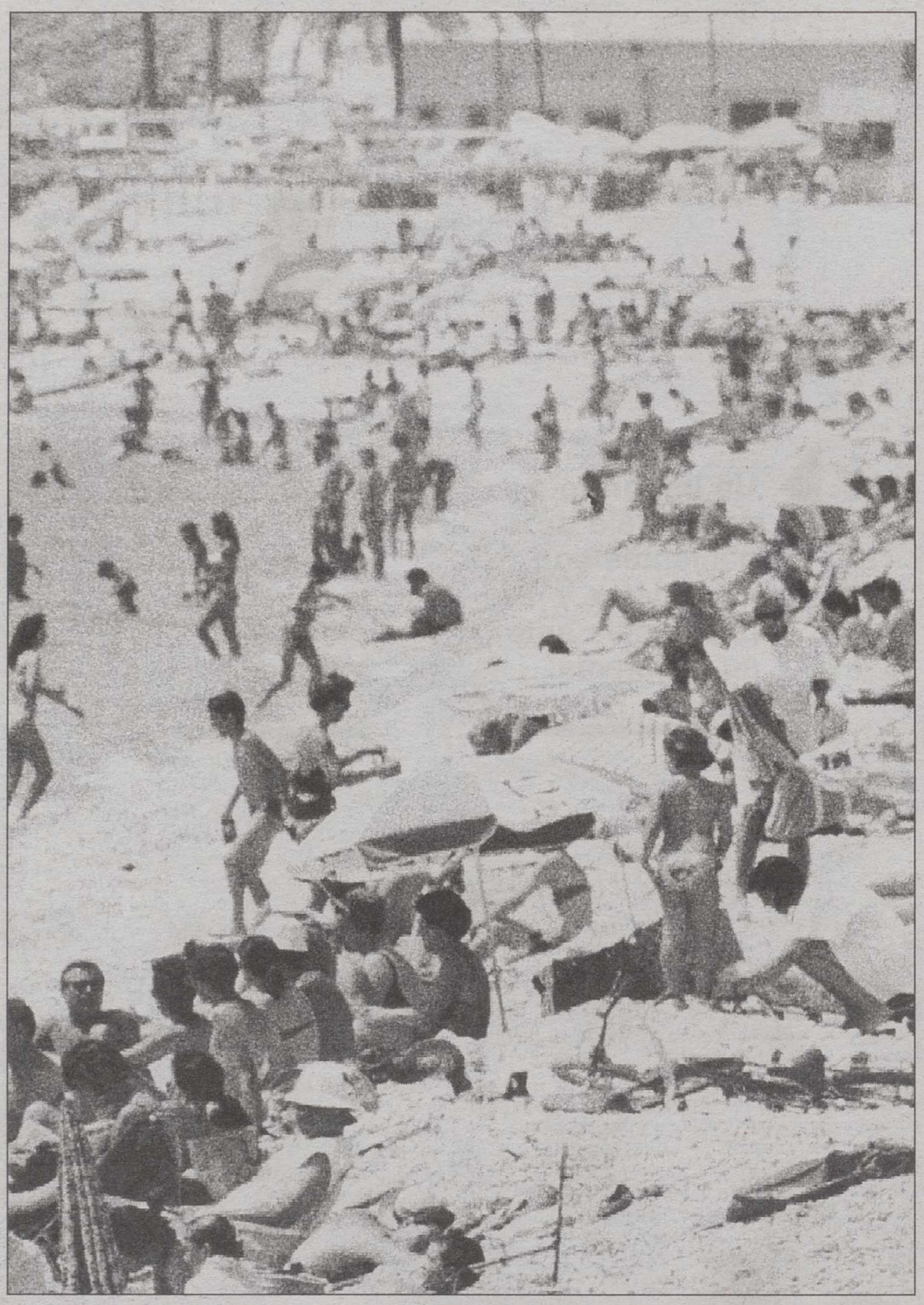

Ahora, que si con algo me quedo es con el despliegue mediático en torno al eclipse o "eclise", como ustedes lo prefieran, para luego nada, y fíjense que le tenía ganas, tenía yo un pollo allí en el corral del pueblo y quería ver si cantaba hasta el "Soy minero" con eso de hacerse a oscuras a media mañana, aunque el pobre no pasó de las doce, momento en que mi santa abuela le rompió el pescuezo y lo echó al puchero, con gran cong oja y aflicción por parte de sus familiares más cercanos. De lo de Melilla y Ceuta, como en el chiste, "pa qué voy a hablar, ¿pa cagal-la?", que ya la están cagando bastante todos los que están ahí metidos y esto tiene pinta de durar más que el "Cristal".

En fin, que entre bromas y veras menos mal que se acaba ya el verano: lo único que voy a echar de menos es la caña de la una en el chiringuito de la playa, el mejor artículo de campo y playa.

De la cortesía a la intransigencia

Silvia GASCÓ RIVAS

Dicese por ahí que la prohibición de fumar en transportes públicos y administraciones ha de hacerse extensiva a un ámbito mayor que alcance incluso las cafeterias. Más que cómodo me parece escandaloso. Me daclaro no fumadora, hija, hermana, amiga y novia de fumadores. Mi condición me permite saber cual es el efecto que la abstinencia tiene sobre un fumador y a decir verdad, prefiero el humo del tabaco a los humos de los fumadores cuando no tienen cigarros que llevarse a la boca. Supongo que si efectivamente se prohibiera fumar en las cafeterias o en los bares, lo que se conseguiría sería que se frecuentaran menos.

La gente se reuniría en casas, hasta que también se prohibiera fumar allí y cuando esto sucediera, preferiria cambiar de planeta a tener que soportar la irritabilidad de los sedientos sin agua. Otras consecuencias posibles serían que la sociedad se dividiera en dos grupos cerrados (fumadores y no fumadores) o que la situación actual se perpetuara con la única diferencia del lugar de encuentro. Personalmente me inclino a pensar que lo que ocurriría sería esto último y que nada se gánaría en salud.

Me dirijo directamente a los intransigentes y les advierto que a los fumadores les resultará dificil gozar de su compañía si no pueden hacerlo con un cigarro en la mano y que la calidad de su conversación e incluso su estado de ánimo podrían verse malheridos en los lugares restrictivos. No faltará quien diga que estoy exagerando y lo hago, precisamente, para hablar en los mismos términos que los intransigentes.

Poesía

Carlos GALLA

No hace mucho tie
en un horizonte no
lejano, existia una peq
ciudad llamada Leviet,
de habitaban dos gr
hermanos y, a la vez, riv
En el norte de la urbe v
los Pogua. Representab
poder político, el do
económico y el org
social. Este grupo fu
mentaba su mandato e
rígido sistema de val
cuya piedra base era
belleza. Todos los P
eran muy agraciados
mediante la gesticula
lograban seducir a las m
res dignas de pertenec
este enfermizo culto p
estética. La comunicación
producía a partir de
mimesis facial. Así,
movimiento expresado
fuese de jubilo o tris
como de agrado o repul
surgía de un rostro he
so. De tal forma, qué
sentimientos de angu
desesperación, o el
hacia los semejantes;
daban ocultos, sublima
en los buenos modos
el buen gusto al que ten
los miembros de un gr
tan semejante en todos
aspectos. Por otro lado
el sur de Leviet habit
los Ofé: Con una posi
social antagonista a la
sus vecinos, se dedicaba
trabajo intelectual, y e
tiempo de ocio al juego
la charla, al buen be

La virtud de este g
residía en el dominio d
palabra. El don del leng
les permitía, a través
poemas y canciones, en
dilar a las damas de sus
les del norte. Las mu
curiosamente, se ha
cansado de la mueca a
que inspiraban sus tedi
cónyuges, y sucumbier
sonido, que iba desde
susurro hasta el ululat
la garganta de sus m
amantes. Así, los
mediante un inge
ardid, consiguieron
estallar la revolu
Transmutaron el reflej
las aguas a la materia
talina; y colocaron la
ble invención, bautizada
el nombre de "espejo"
cada una de las puert
los palacetes de sus e
gos. La mayor parte d
Pogua acabaron rompié
los, y con los jirones
vidrio se cortaron las v
para morir algunas
después. Los restante
mataron entre ellos co
tiendo por ver quien e
más agraciado. Pero, el
error de los Ofé, fu
impedir que las mu
educadas en las mismas
tumbres que los P
también corrieran la m
trágica suerte. Nada se
de la ciudad de Levie
de sus supervivientes.
Ofé: Seguramente
desaparecieron.

M.C.D.2022

La Tribuna
de Albacete

FIESTAS EN LIETOR

Fiestas de Agosto de Liétor

M.C.D.2022

Josefa Moreno: Lo que saco del Ayuntamiento es el orgullo de representar a Liétor

Ana SAEZ

La primera alcaldesa en la historia de Liétor se enfrenta en estos días a la responsabilidad de que todo salga bien y que no haya ningún incidente en los encierros.

Al haber llevado a sus espaldas los últimos tres años la concejalía de festejos declaraba tener igual de trabajo que el año pasado, "la gestión es prácticamente la misma, la diferencia es que ahora tengo más responsabilidad porque todo recae sobre mí".

"Estoy en el punto de mira en parte por ser mujer, continuaba diciendo. Alguna gente cree que no voy a ser capaz y me están poniendo muchas zancadillas para que caiga, y lo sé, pero también sé que puedo hacerlo bien".

Señalaba que en estos días lo que más le preocupa es el tema de los encierros, "lo único que deseo es que no haya problemas durante el encierro y el tiempo que el toro esté en la calle, eso es algo que no depende de nosotros, por eso nos preocupa".

El hecho de ser la primera mujer que lleva la alcaldía de Liétor dice que no le hace sentirse más orgullosa: "No le doy importancia.

Si lo veo desde fuera y yo no fuese la alcaldesa lo vería como un gran adelanto, pero si me miro yo, no me veo igual. Soy una persona que ve las cosas reales, soy la máxima autoridad, lo sé, pero es un trabajo que he adquirido. Esto no me puede cambiar y no quiero que me cambie".

En relación a los comentarios que han surgido en la calle en los que se decía que se había puesto un sueldo para estar completamente liberada, desmentía totalmente que fuesen ciertos los rumores. Destacando como uno de sus mejores beneficios el orgullo de representar a su pueblo no sólo en el pueblo sino fuera, ya que desde hace unos días es a su vez vicepresidenta de la Mancomunidad de la Sierra del Segura.

Aseguraba que en estos días además de ser alcaldesa como persona tenía que disfrutar las fiestas y saber estar en su sitio; "Tendré que estar al tanto de todo pero intentaré sacar un poco de tiempo para mi familia, mis amigos y mi gente".

El mensaje que pretende ofrecer para estas fiestas es que seamos ejemplo de convivencia y tolerancia con los demás, divertirnos pero con respeto. "La gente de Liétor es especial y tenemos que demostrarlo".

Asimismo finalizaba destacando la labor de los voluntarios y de todos los funcionarios del Ayuntamiento que no miran horarios y siempre responden, cosa poco valorada por la gente que considera que cualquier tarea es trabajo suyo.

Concejales de Festejos

Otras personas que verán cómo cambia su modo de vida en fiestas serán los jóvenes concejales de festejos, Juan Diego Romero y Rafael Docón, de 22 y 19 años respectivamente.

La responsabilidad es lo que más les preocupa, igual que a la alcaldesa letuaria, que los encierros se desarrollen con normalidad, que cualquier problema que surja se pueda tramitar y resolver lo más rápidamente posible.

Pero estos jóvenes se encuentran con una preocupación añadida, que es precisamente la edad. Ellos lo ven como un motivo para esforzarse más y que quede constancia de que también es positivo: "nos ven jovencillos e inseguros pero una cosa no tiene nada que ver con la otra, hemos abierto una puerta, tenemos una alcaldesa y gente joven en el grupo; el Ayuntamiento necesitaba sangre nueva, cosa que a la gente mayor les cuesta, pero tienen que acostumbrarlos".

La gente por el mero hecho de ser una semana de fiestas se aprovecha, y es donde tenemos que incidir.

"Evitar el salvajismo, procurar que las fiestas sean sanas, que se erradique el salvajismo. Nosotros somos los responsables de lo que hagamos en por nuestro pueblo, Liétor puede seguir creciendo y mejorando sus conductas", terminó indicando.

RESTAURANTE
"NUESTRO AMIGO RAFAEL"
Caraiso, 6 Liétor
Tlf. 967-20 01 10
ESPECIALIDAD EN CARNES A LA BRASA, APERITIVOS, BANQUETES, BODAS...
Felices Fiestas

"EL SERVI"
MATERIALES DE CONSTRUCCION Y EXCAVACIONES
Felices Fiestas
Convento, 19 Liétor

CAFE BAR LA TRABA
Plaza Mayor, 9
Liétor
TU LUGAR DE ENCUENTRO

BAR "EL LABRADOR"
LES FELICITA LAS FIESTAS Y LES ESPERA EN
C/ Convento, 30
LIETOR

KOSOVO
ACNUR ESPAÑA
ALTO COMISIONADO DE LAS NACIONES UNIDAS PARA LOS REFUGIADOS
NECESITA AYUDA URGENTE: BCH of. 1 c/c 7000 • Banco Santander of. 1627 c/c 22070
BBV of. 2370 c/c 01-100-0 • Banesto c/c colectora Asociación España con ACNUR

M.C.D.2022

Muchos son los que trabajan para que las fiestas salgan bien

Ana SAEZ

Las fiestas no son para todos iguales, lo que el ciudadano de a pie o veraneante considera maravilloso, gente como los hosteleros lo ven una semana agotadora. Muchos son los que trabajan para que unas fiestas salgan bien. Este año los preparativos para los encierros han comenzado con mucha anterioridad, lo que ha posibilitado la comprobación de detalles con mayor detenimiento.

Varias personas del plan de empleo rural distribuidas en grupos han llevado a cabo tareas como el acondicionamiento de los corrales para las reses o la instalación de barreras en el recorrido del espectáculo. "La manga", como así se denomina al espacio por el cual acceden los animales a la población se colocaba con más de una semana de antelación, así como las puertas metálicas que han venido a sustituir a algunas barreras de madera de determinadas calles. Los encargados de hacer las barreras a la antigua usanza son responsables de su construcción y de su mantenimiento todos los días de encierro, tanto de abrir cuando se les indica que ha finalizado el encierro como "tapar" con palos antes de que se produzca la suelta desde los corrales. De su trabajo depende la seguridad de muchas personas.

Todos los palos tienen que estar bien colocados, sujetos fuertemente a los que forman las tijeras y fijándose en que no se suelten. También tener en cuenta la separaci ón entre los palos para que las reses no puedan introducir las cabezas por entre los mismos, lo que podría provocar que se escaparan, ya que se suele decir que si un toro mete la cabeza por un hueco puede meter todo el cuerpo.

Son muchos detalles que tienen que estar perfectamente controlados para que no haya problemas ya que lo que se pone en juego son muchas vidas. El trabajo desarrollado, casi siempre, de noche rompe con el silencio, cuando suena el martillo contra los clavos en la madera percibimos los sonidos del principio de la fiesta, y los vemos hechos realidad a la mañana siguiente, en forma de grandes barreras.

Los voluntarios Los voluntarios de fiestas son otro grupo de personas que colaboran de forma altruista para que todo se desarrolle con la mayor naturalidad posible. Estos hombres, amantes del mundo del toro, tienen la autoridad concedida por el Ayuntamiento de poder tomar medidas urgentes que eviten cogidas o posibles problemas con los novillos. Controlan que nadie se acerque más de lo necesario a los animales, que no porten varas u otro tipo de utensilios que puedan dañar a los animales, o pueden requerir a los cuerpos de seguridad para que retiren a personas que no estén en condiciones de permanecer en el encierro.

La tarea principal de los voluntarios es que no les ocurra nada ni a los corredores ni a las reses, trabajo un tanto complicado ya que algunas veces el fervor de algunos hombres no es aplacado en más medida que el de los animales. El distintivo que los hace reconocibles, por si deben ser localizados, es una camiseta color

blanco con el escudo de Liétor en el pecho, siendo los únicos que pueden llevar varas para guiar a las reses en el trayecto desde el corral de "El Cañico" hasta la plaza de toros.

FIESTAS de AGOSTO EN

LIETOR

Del 23 AL 28 DE AGOSTO

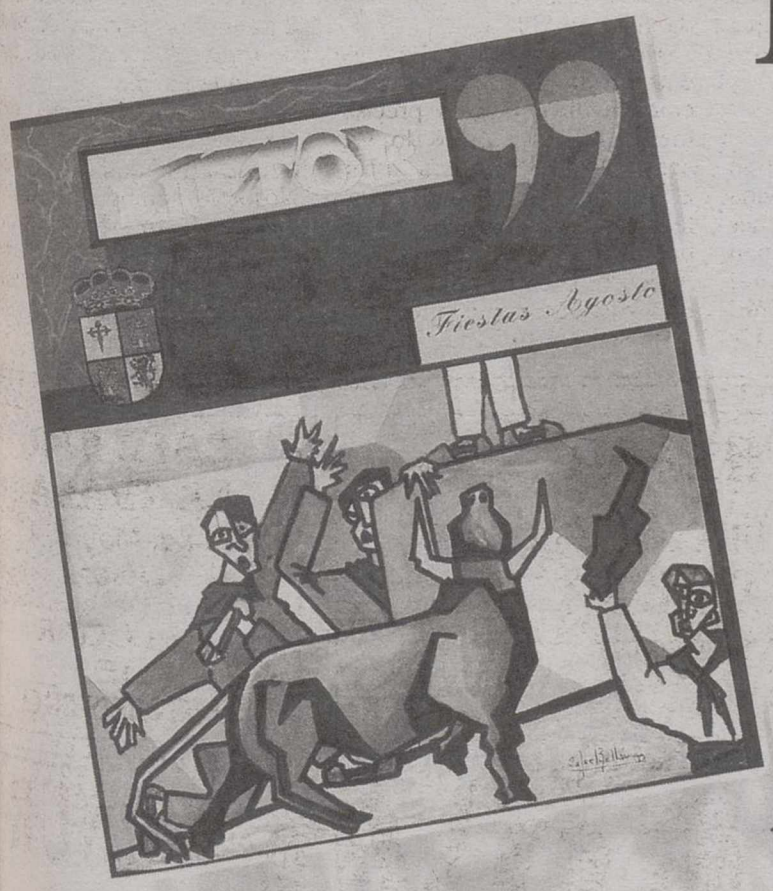

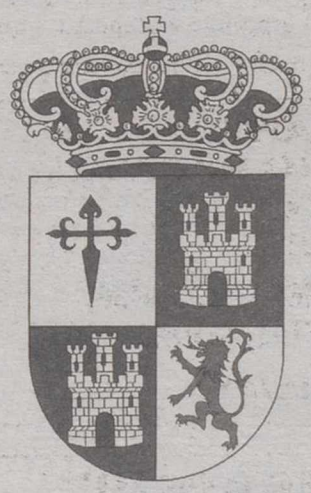

EL AYUNTAMIENTO DE LIETOR INVITA
A TODOS LOS ALBACETEÑOS A SUS FIESTAS

M.C.D.2022

¿Liétor?, ¿dónde está Liétor?

Ana SÁEZ

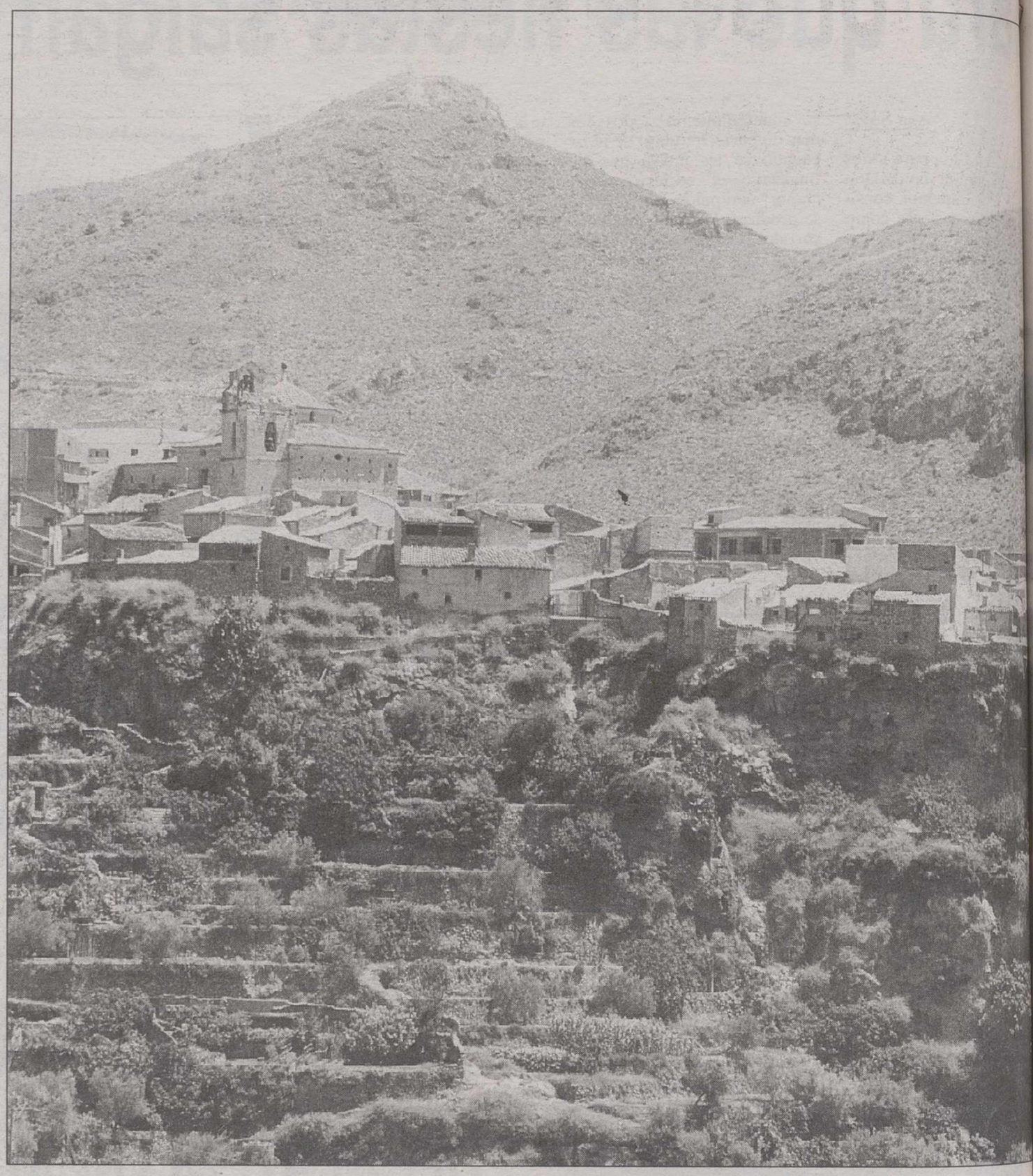

A veces parece mentira que todos vivamos en la misma provincia y no nos conozcamos, y sin embargo conocemos ciudades remotas de países lejanos.

Produce un efecto desconcertante cuando uno dice que es de Liétor, en su misma provincia, y muchos lo conocen, sin embargo, otros son los que nos relacionan con los tomates o con los conciertos de órgano. ¿No es una pena que conozcamos determinados aspectos y otros se nos escapen?

Liétor es de la provincia de Albacete y se encuadra dentro de la Sierra del Segura junto con pueblos como Ayna, Yeste, Elche de la Sierra o Riópar.

Cuando nos dirigimos a la Sierra del Segura uno de los pueblos que primeramente podemos encontrar es esta villa santiaguista, que está enclavada en un lugar estratégico y de gran hermosura puesto que a sus pies se encuentra el valle del río Mundo.

En lo alto de la montaña podemos contemplar las casas pegadas al borde del precipicio, son "las casas colgadas de Liétor", y desde sus cimientos vertiginosamente una sucesión de escalones excavados en la roca que forman la vega letuaria y de donde surgen los ya famosos tomates. Al fondo vemos como desciende "El Mundo". Pero ¿sabían ustedes que Liétor es el único lugar desde donde se puede ver el Mundo por un agujero?. Curioso marketing que nos han dejado nuestros antepasados que no podían ni pensar que atraerían a tanta gente con una frase tan simple.

Este lugar que posee un microclima especial unido con unas tierras fértiles, abundancia de agua y unos regadíos árabes que la distribuyen de forma sorprendente hacen que de las huertas y bancales salgan productos tan ricos como los tomates, los pepinos, las habas, las patatas y un largo etcétera.

Por todos estos asuntos y otros muchos vemos que Liétor se encuentra en un sitio especial, y en la antigüedad era ésto lo que se valoraba, esos enclaves eran los que buscaban nuestros antecesores, lugares donde sentirse protegidos de posibles ataques y donde pudieran encontrar todo lo necesario para la vida cotidiana: agua y comida.

¿Se pueden imaginar la cantidad de gente que ha habitado Liétor, Litos, o Litabrum, o como quisieran llamarlo?

Fiel reflejo de algunas culturas que pasaron por estas tierras lo podemos encontrar en el Museo Parroquial, donde se encuentran piezas de gran valor histórico. Es en este Museo donde nos podemos hacer a la idea de lo que ha sido Liétor a lo largo de distintas épocas. Hallazgos casuales que han sido requeridos en numerosas ocasiones para ser expuestos a lo largo y ancho de la geografía española.

La importancia de Liétor se encuentra también en sus calles, su casco antiguo con callejuelas estrechas y retorcidas que van a parar a los miradores hacia el río. El barrio empinado de Belén que toma nombre de la hermosa ermita en honor a Nuestra Señora de Belén, que se construyó allá por el siglo XVI y fue pintada profusamente en el XVIII. Cuánta sencillez y devoción en la gente de aquella época.

Fue en este último siglo cuando en la villa se produjo un auge cultural muy importante con el convento de Carmelitas Descalzos situado en las afueras de la población. Ahora lo podemos encontrar incluido en el núcleo urbano, semiderruido el claustro y todas las dependencias monacales, conservando todavía la belleza artística con que se construyera. Un aire de nostalgia y pena surge cuando se ve la situación actual. El templo de esta orden sí posee un estado saludable, teniendo en cuenta los años que tiene, y se debe a que la Iglesia se ha preocupado en mantenerlo para que permaneciese abierto al culto. El claustro desde que se produjera la desamortización de Mendizábal y le quitaran sus posesiones al clero, a mediados del siglo XIX, ha vuelto a pertenecer a Iglesia.

Otro lugar de culto es iglesia parroquial, en la q se encuentra el famoso órga histórico, y la capilla de la V gen del Espino, antigua pat na local.

Tantas y tantas historias s las que rodean al pueblo Liétor que muchas dejamos el tintero, así que bien mer la pena dejar un día la rut y pasar si no un fin de sema un día en esta localidad ser na. Por cierto, ¿sabían que L tor es el pueblo de las brujas

DISCO SIMPSON
TERRAZA DE VERANO
LIETOR

CARNICERIA PASCUAL
Felices Fiestas
TODO TIPO DE EMBUTIDOS Y JAMON CASERO
PLAZA MAYOR, Nº 3
TELEFONO: 967-20 00 82
LIETOR (Albacete)

Mesón-Restaurante
"El Pozo"
Rafael Moreno Rodríguez
Felices Fiestas
Canalejas, 10
☎ 967-20 01 85
LIETOR (Albacete)

M.C.D.2022

Las peñas, el motor de las fiestas

Ana SAEZ

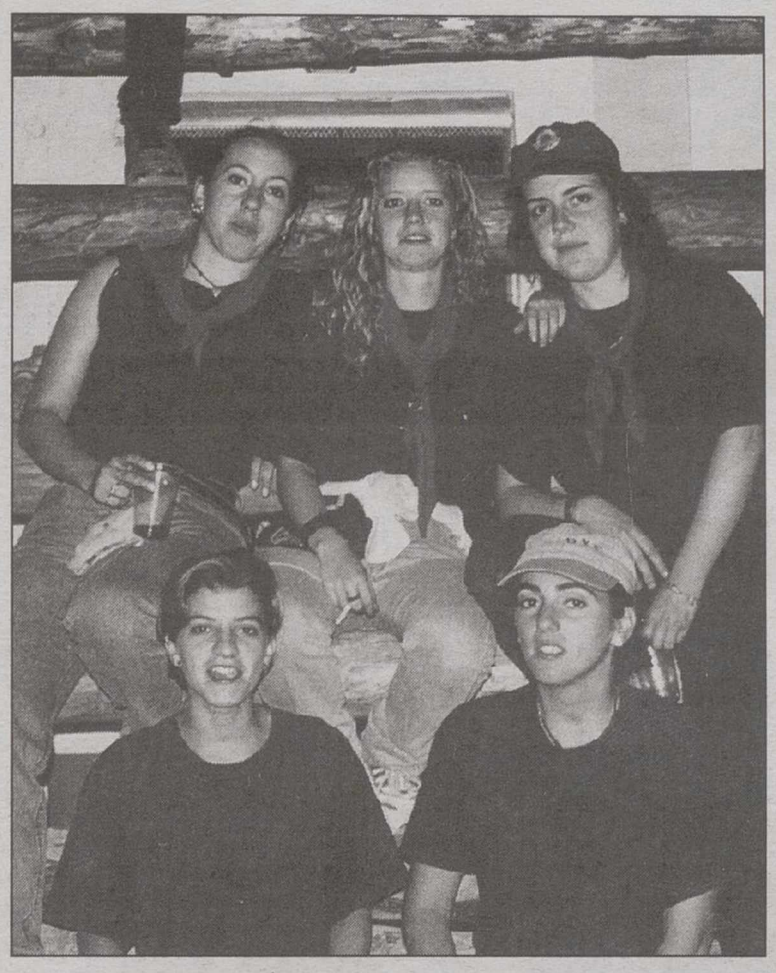

La organización de las fiestas de una localidad como Liétor igual que la mayoría de pueblos recae en el Ayuntamiento, pero no siempre son ellos los que hacen que las fiestas tengan esa carácter popular que tienen.

Cierto es que tiene que haber una organización mínima, algo que atraiga al visitante y al letuario que vive fuera muchos años. Pero realmente la fiesta se vive alrededor de una peña.

Una peña no es más que un grupo de amigos que pasan todas las fiestas juntos, es una práctica de convivencia que se lleva a sus extremos puesto que muchos no van a su casa ni a dormir. Lo único necesario para ello es encontrar una casa y ponerle un nombre a la peña: "El Beso", "La Boina", "Don Toro", "El Desastre", "El Tomate", ... Hay nombres para todos los gustos.

Este movimiento social hace que todo transcurra en un ambiente de familiaridad que lo hace especial. Todo el mundo es bien recibido a las peñas, incluso algunas noches se dedican para visitarse las peñas entre sí.

Lo que en un principio comenzaba por realizarse de una manera espontánea como es el reparto de tareas ha llegado a ser un planing estricto que hay que cumplir y ha sido debido a que en esos días muchos se perdían a la hora de realizar las correspondientes tareas. En estos días si no tienes que saludar a la familia tienes que ir a ducharte, por citar algunos ejemplos, y la responsabilidad adquirida hay que tenerla presente. Adquiriendo así un hábito importante en la vida.

Las prioridades que actualmente tienen las peñas es tener una buena casa para los días de fiestas, que ya no sólo se centran en los días oficialmente establecidos sino que se alargan a quince días o un mes, y que no falte bebida, hay que ser realista.

Ante el número nutrido de peñas y la demanda de casas en lugares estratégicos se ha llegado a convertir en un verdadero problema el encontrar un local, y qué decir en condiciones. Se pagan precios desorbitados por pasar cuatro días.

El aumento en el precio de los alquileres y la cantidad de alcohol que se consume, ya que la comida no tiene tanta prioridad, en la mayoría de ellas, ha provocado que durante los días anteriores a las fiestas prácticamente todo el pueblo, y sobre todo jóvenes, se pongan a trabajar como jornaleros en el campo. Lo curioso es que muchos de ellos dejan de trabajar cuando consiguen ahorrar el dinero suficiente para pagar la peña.

El mundo de las peñas es tan amplio que muchos aspectos pueden escaparse al ser el motor principal de estas fiestas junto con los encierros de novillos.

Quienes llevan tiempo pasando las fiestas en peñas no conciben estas fechas sin estar dentro. El hecho es que hace que te relaciones con mucha gente sin tener prejuicios, que te diviertas, que te rías, que llores de la risa, que trabajes, que invites a tus amigos, que te sientas integrado e integres a su vez...

Prueba de ello es que la mayoría de comida y bebida que se compra en una peña se la comen los que no pertenecen a la misma.

Bienvenido a Liétor en fiestas.

Se buscan actividades para todos los gustos

Ana SAEZ

Durante la última semana se ha celebrado la semana cultural que, como otros años, se ha organizado junto con el Consorcio de Servicios Culturales de la Diputación de Albacete. Actividades de diversos tipos enfocadas a cubrir el interés de la máxima población posible.

Los pequeños que carecen durante los días de fiestas de atracciones para su diversión dada la escasez de terrero donde ubicarlos hace que se celebre un día especial para ellos. El primer día de la Semana Cultural era el que les dedicaban a los niños, con varias atracciones en la Plaza Mayor por la mañana y por la noche la actuación en la Plaza de Toros de "Santi el mago".

El martes actuaba el Grupo de Coros y Danzas "San Marcos" de El Salobral.

Teniendo lugar también otras actuaciones durante esta semana, como son los ya habituales bailes internacionales que siempre despiertan gran interés, en esta ocasión con un grupo desplazado desde México. También participaban, habiéndolo hecho con buena acogida en anteriores fiestas, el grupo "Pureza".

No obstante la atracción estrella en estos días es la actuación del grupo de bailes de salón de la Universidad Popular de Liétor.

La participación que este año ha aumentado se ha debido a que se han impartido clases también a niños, además de las clases que normalmente se llevaban a cabo para los adultos.

Se organizan anualmente exposiciones con varios temas

Este año dos serán las exposiciones que se puedan visitar una de artesanía en madera y otra de pintura a cargo de los alumnos de la Universidad Popular.

La primera exposición que ya se encuentra abierta al público la encontramos en la calle Canaleja, junto a la Iglesia Parroquial y muestra trabajos en madera.

Los Hermanos Aguilar muestran utensilios y muebles que nuestros mayores tenían en sus casas y que para gran parte de quienes la visitan supone envolverse en ese aire rural que últimamente tanto se está imponiendo.

Las piezas principales son los tarimones, no tan cómodos como los sillones actuales, pero muy demandados en recientes fechas. También se pueden contemplar jarreras, cantareras, arcas, entre otros muchos objetos.

La segunda exposición que durante estos días está abierta al público se trata de la organizada por la Universidad Popular con los alumnos de su taller de pintura.

Una veintena de nuevos artistas están surgiendo gracias a estos cursos como podemos observar en la "III Exposición de Pintura al óleo", donde aproximadamente se muestran cincuenta obras todas ellas totalmente distintas entre sí; podemos contemplar el avance de los trabajos de los alumnos y mucho sentimiento detrás de ellos. Unos minuciosos, otros sencillos, todos son enormemente valorados ya que la mayoría de quienes reciben estas clases han tenido un contacto somero con el mundo de la pintura. Los elogios de todos los visitantes a la exposición y el entusiasmo por un trabajo bien hecho es la recompensa que sin pretenderlo reciben.

En el mundo del arte el progreso es lento, ellos consiguen año tras año demostrar la sensibilidad que llevan dentro y esperemos que durante otros años podamos seguir viendo cómo desarrollan esta sensibilidad; su profesor Francisco Moreno tiene en este grupo grandes esperanzas.

PERFORACIONES Y VOLADURAS
CASTILLA-LA MANCHA, S.A.L.
C/ Parratinta, 39 - Telf. (967) 29 20 67
02410 LIETOR
(ALBACETE)
Felices Fiestas

COMERCIO VALCARCEL
JUAN VALCARCEL SORIA
PENSANDO EN NUESTROS CLIENTES DESDE 1965
LES DESEA FELICES FIESTAS
Les ofrecemos todo en recuerdos de Liétor y en artículos de regalo y le esperamos, junto a la plaza de toros en "Chiringuito Juan" donde podrá degustar las mejores tapas como torta de sardinas, torreznos, salsa de toro, todo acompañado con el famoso tomate de Liétor.

CARNICERIA
R. Jimenez
Jamones
y
Embutidos
caseros
Felices Fiestas
C/ Canalejas, nº 9
☎ 967-20 00 36
LIETOR

POSADA MARUJA
BUEN SERVICIO, ATENCION AL CLIENTE.
EN OTOÑO COMIDAS TIPICAS
AMPLIACION DE HABITACIONES CON BAÑO Y CALEFACCION
Felices Fiestas
Plaza Mayor, 16 LIETOR

Partido Popular
El grupo de concejales del Partido Popular en el Ayuntamiento de Liétor les desea a todos, en general, unas Felices Fiestas, al mismo tiempo que nos ofrecemos en aquello que necesiten, tanto del Partido que representamos, como en lo personal.

M.C.D.2022

Los encierros de Liétor, datados antes del siglo XVII

Ana SAEZ

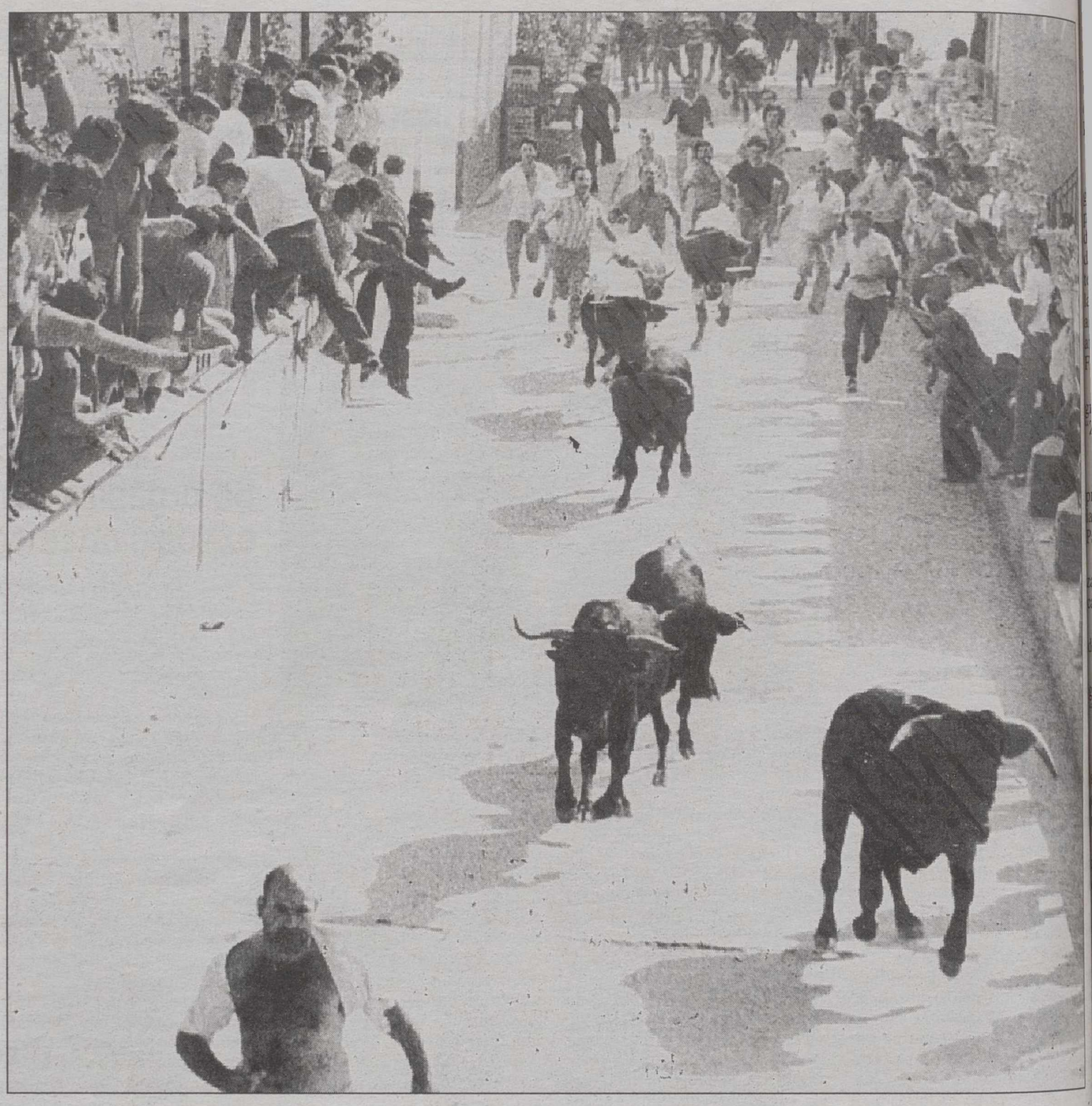

De todos es sabido que los encierros tienen gran arraigo en la provincia de Albacete, al igual que en muchos otros pueblos, y siempre nos encontramos con la polémica cuando todos queremos ponernos el cuño de: CUNA DE LOS ENCIERROS. Pocos de los que hablan son los que se interesan realmente por averiguar de qué año datan estos festejos en los pueblos.

De Liétor no se puede asegurar que sea la cuna de los encierros, ni es lo que se pretende. Lo único que podemos hacer es ofrecer unos datos que nos aportan conocimientos sobre este asunto y por ello hemos buscado en uno de los números de la revista "Museo", editada por la Asociación Cultural "Grupo Museo", en el que aparecen transcripciones de documentos en los que se hace referencia a este asunto. El primero de los documentos está datado de 1650 y en él ya se habla de que hay que reparar un toril por estar ya viejo, lo que nos indica una antigüedad en estos festejos.

Otro documento es el que se encuentra en el Archivo Parroquial, con fecha de enero de 1696 donde un visitador de la Orden de Santiago entro otras normas, le manda al párroco lo siguiente: ". ..y así mismo mandamos que la madera de la Iglesia que sirve al monumento y a otras funciones eclesiásticas , no salga para funciones profanas y públicas de comedias ni toros, pena de excomunión mayor latae sentenciae".

Sucesivamente nos encontramos con más documentos que hablan incluso de fechas en las que se celebraban algunos encierros, capeas o corridas.

Con todo este material plasmado documentalmente se llegaba a una serie de conclusiones como es que ya que data el primer documento de mediados del siglo XVII y hablaba de un toril viejo, estos festejos debían ser anteriores; también observamos que esta tradición se ha mantenido ininterrumpida incluso en momentos difíciles, realizándose en la clandestinidad en distintas épocas; así como también existe la constancia de haberse celebrado en dos fechas diferentes: una en los días 6 y 7 de agosto, con motivo de las fiestas de Nuestra Señora del Espino, antigua patrona de la villa; y otra en los días 24, 25 y 26 de agosto como traslado de las fiestas de Santa Bárbara al final de la época de cosecha.

Con estos datos documentales no se pretende nada más que dar a conocer un poco más la historia de un pueblo y de una tradición, sin entrar en polémica sobre si somos cuna o no.

Por otra parte, al igual que sucediera el año pasado, la corporación municipal ha decidido alargar un día más las fiestas locales que se celebran en el mes de agosto. La apertura de fiestas que comienza con una cabalgata el lunes 23 de agosto da el pistoletazo de salida a los populares encierros que predominan en la sierra albaceteña.

Los días siguientes, del 24 al 26, desde el corral en el paraje de "El Cañico" hasta la localidad, tendrán lugar los encierros con dos novillos diarios de la ganadería de Clemente Parra. El día 27, dedicado siempre a los más jóvenes, con novillas de escasa edad, supone crear afición entre aquellos que no pueden participar de los encierros habituales.

Oficialmente las fiestas finalizarían el día 27, según la tradición, pero dado el interés que despiertan este tipo de fiestas en la zona se han ampliado un día más para aquellos que entre semana no puedan acercarse a Liétor. Por ello el sábado 28 se celebrará el último encierro de las fiestas, que al igual que los demás tendrá su salida desde "El Cañico", pasando campo a través hasta llegar a la carretera que une Liétor con Hellín en su trazado viejo. Las reses llegarán a la localidad por la carretera antigua, por la peligrosidad que supondría bajar a los animales por la nueva vía.

Asimismo el Ayuntamiento ha tomado las medidas necesarias para que durante los días de las fiestas se intensifique la seguridad con refuerzos de la Guardia Civil, y que la asistencia sanitaria durante todas las fiestas sea de las veinticuatro horas, quedando así cubiertas las urgencias.

CAFE BAR RAMBLON
Convento, 12
EL AMBIENTE QUE BUSCAS EN LIETOR

Joyería
Pilar Navarro
CANALEJA, 9
LIETOR
Les desea ¡¡Felices Fiestas!!

HERMANOS AGUILAR
ARTESANIA EN MADERA
Tarimones, Canteras, Espejos, Jarreros...
Felices Fiestas
Canaleja, 1 LIETOR

M.C.D.2022

Programa oficial de las fiestas

Domingo día 22.

22:30 h. Tradicional Verbena de las Peñas con la actuación del dúo "JJ 22". Durante el descanso tendrá lugar la entrega de trofeos de las distintas competiciones deportivas organizadas por la Peña "El Cuerno".

Lunes día 23.

20:00 h. Tradicional cabalgata de fiestas, acompañada por las charangas "Calamidades" y "Parque Sur" y la Banda Municipal de Liétor. Al término de la cabalgata, en la plaza de toros, la señora alcaldesa, Josefa Moreno, anunciará el comienzo de las Fiestas.

23:00 h. En la Plaza Mayor, gran verbena con la Orquesta "Zeppelin Band".

Martes día 24.

10:00 h. Desde el Cañico, primer encierro de novillos de la ganadería de D. Clemente Parra.

17:30 h. Pasacalles amenizado por la Asociación Musical "Santa Cecilia" de Hellín.

18:00 h. Novillada sin picadores.

23:00 En la Plaza Mayor gran verbena con la Orquesta "Columbia".

Miércoles día 25.

10:00 h. Desde el Cañico, segundo encierro de novillos de la ganadería de D. Clemente Parra.

17:30 h. Pasacalles amenizado por la Banda Municipal de Liétor.

18:00 h. Novillada sin picadores.

23:00 En la Plaza Mayor gran verbena con la Orquesta "La Habana".

Jueves día 26.

10:00 h. Desde el Cañico, tercer encierro de novillos de la ganadería de D. Clemente Parra.

17:30 h. Pasacalles amenizado por la Banda Municipal de Liétor.

18:00 h. Novillada sin picadores.

23:00 En la Plaza Mayor verbena amenizada por el Dúo "JJ 22".

Viernes día 27.

12:00 h. Tradicional encierro de vaquillas para niños.

18:00 h. Suelta de vaquillas en la Plaza de Toros.

23:00 En la Plaza Mayor verbena amenizada por la Orquesta "Sin Ton Ni Son".

Sábado día 28.

10:00 h. Desde el Cañico, cuarto encierro de novillos de la ganadería de D. Clemente Parra.

17:30 h. Pasacalles amenizado por la Banda Municipal de Liétor.

18:00 h. Novillada sin picadores.

23:00 En la Plaza Mayor verbena amenizada por la Orquesta "Sin Ton Ni Son".

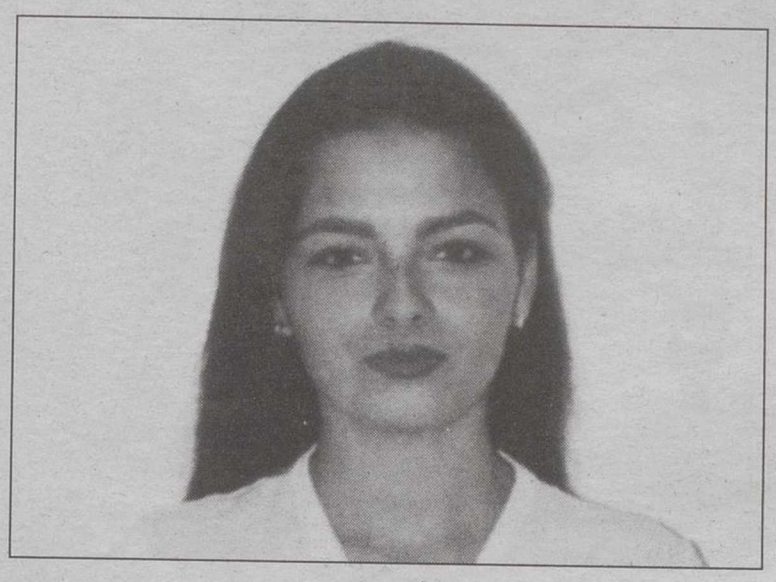

Noemí Lozoya García, reina de las fiestas.

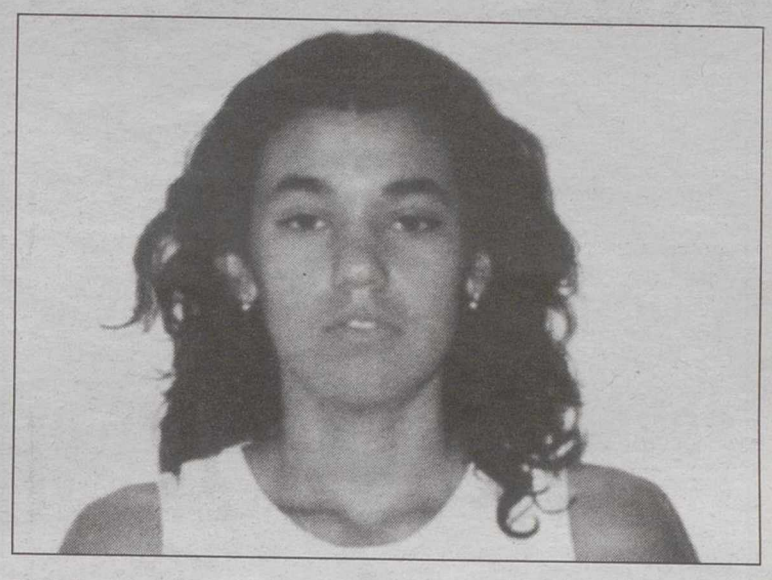

Rocío Amores González, dama.

María Carman Moreno Díaz, dama.

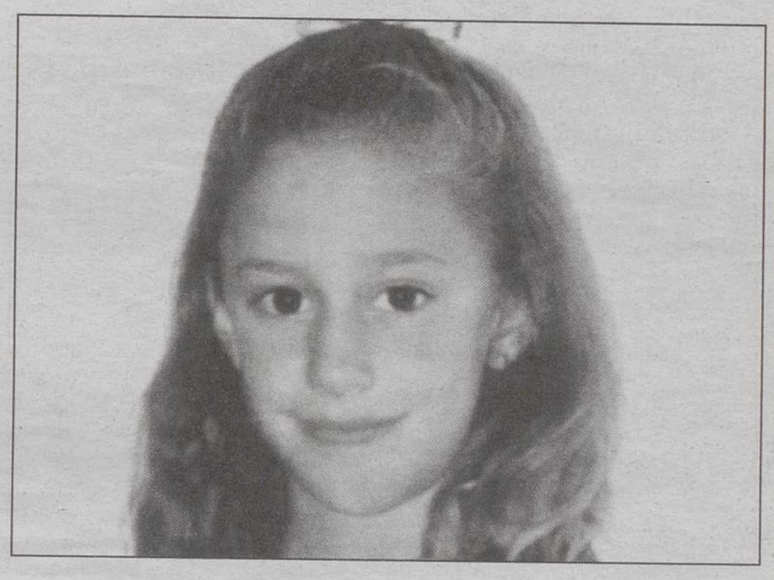

Sandra Tercero García, reina infantil.

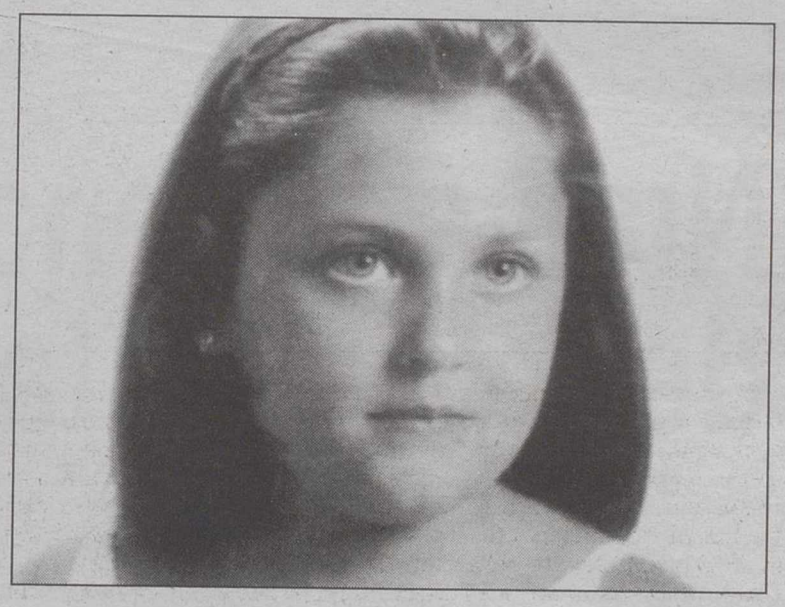

Gemma Ortega Alberola, dama infantil.

Indra Martínez Hernández, dama infantil.

Vanesa Alcantud Córcoles, dama infantil.

Liétor vive intensamente sus fiestas patronales.

M.C.D.2022

Con

y un poco de **suerte...**

PODRÁS GANAR UN LOTE DE LIBROS DE TEXTO PARA EL PRÓXIMO CURSO 1.999/2.000

Compra ya los libros de texto de tus hijos, en cualquiera de las librerías relacionadas seguidamente y entrarás en el sorteo de 20 lotes para el curso 1.999/2.000.

bases

- El concurso consiste en el sorteo de 20 lotes de libros de texto de infantil, primaria y secundaria para el curso 1.999/2.000.
- El premio máximo se establece en 15.000 ptas. por lote.
- El sorteo se celebrará ante Notario el próximo día 8/10/99, en la sede de La Tribuna de Albacete (Paseo de la Cuba, 14).
- La relación de premiados se publicará en el diario La Tribuna de Albacete el día 9/10/99, así como el lugar, fecha y hora de la entrega de los mismos.
- Para participar en el concurso, se deberá rellenar el cupón que figura en esta misma página y depositarlo, dentro de un sobre, en las urnas que a tal efecto estarán en las librerías participantes en está promoción o entregarlo en la sede de La Tribuna, Paseo de la Cuba, 14. En el sorteo deberá figurar, necesariamente, "Concurso LA TRIBUNA-LIBROS". Cada sobre solo podrá contener un cupón.
- Los cupones deberán ir cumplimentados en su totalidad y aquellos que resulten premiados deberán acreditar la compra en cualquiera de las librerías detalladas al pié, mediante tiket o factura de compra de fecha anterior al día de celebración del sorteo.
- Entrarán en el sorteo todos los cupones que se reciban hasta las 14.00 horas del día 8/10/99 y que cumplan los requisitos antes mencionados.
- No podrá participar en el concurso los empleados de La Tribuna de Albacete ni de las librerías participantes, ni sus familiares directos.
- No podrá haber más de un cupón premiado por persona.

Librería **E.G.B.**
Antonio Machado, 23
Tel.: 967 230 607
02003 Albacete

Librería **JOSE**
Santiago, 12
Tel: 967 601 195
02005 ALBACETE

Librería **LOS PICOS**
Rosario, 33
Tel.: 967 216 341
02001 Albacete

Librería **HERSO**
Dionisio Guardiola, 18
Tel.: 967 507 157
02002 Albacete

Librería **POPULAR**
Octavio Cuartero, 12-17
Tel.: 967 225 863
02003 ALBACETE

www.buque.com

La Tribuna de Albacete

Nombre _____

Apellidos _____

Dirección _____

Teléfono _____

Provincia _____

D.N.I. _____

CONCURSO LIBROS DE TEXTO 1.999/2.000

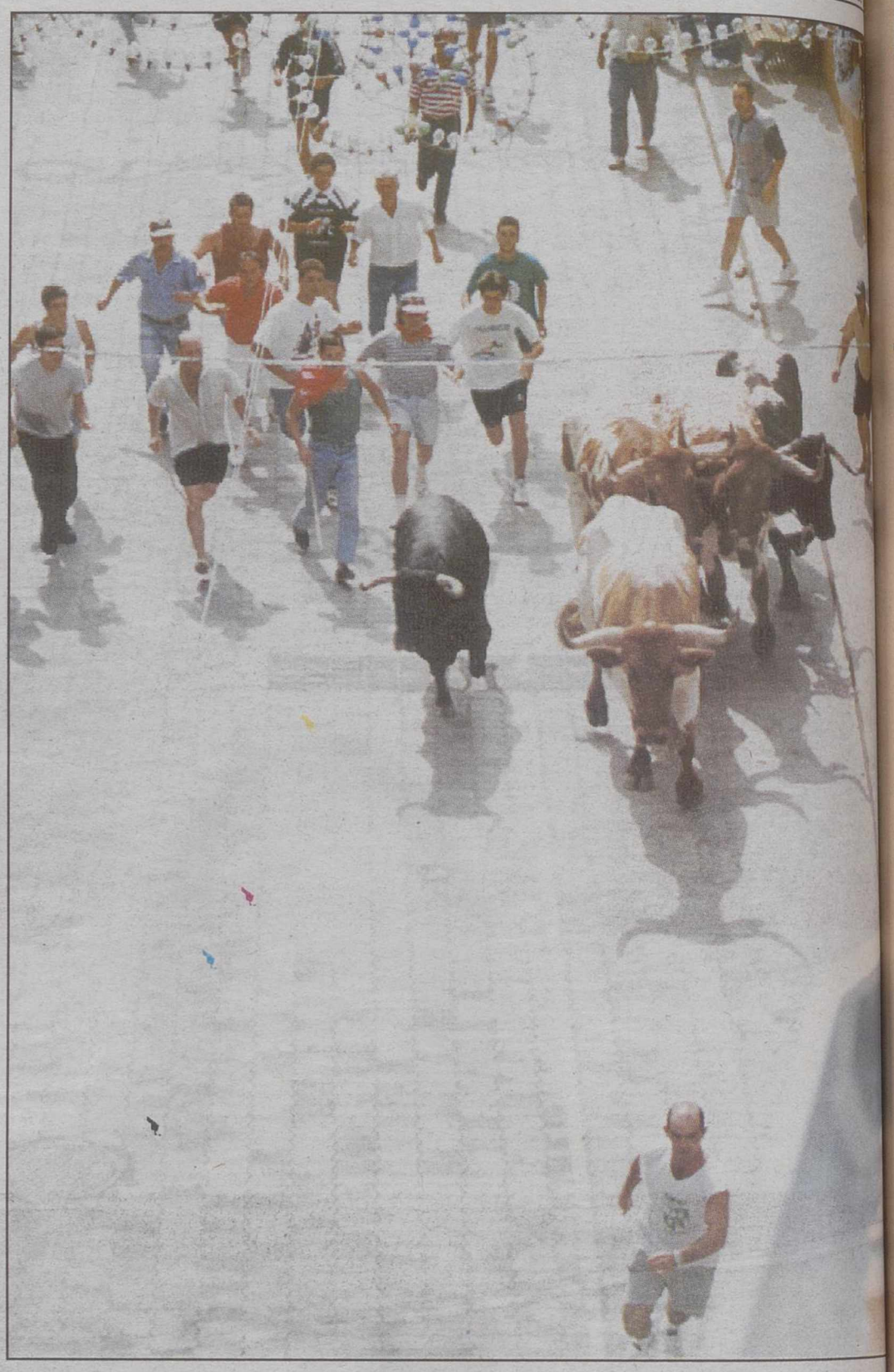

Nueva ordenanza de festejos taurinos

Ana SAEZ

El Ayuntamiento de Liétor cumpliendo con lo dispuesto en el Reglamento de Espectáculos Taurinos Populares ha aprobado una ordenanza que regula las medidas y acciones que permitan a la Administración Municipal una intervención para el control del desarrollo de los encierros de reses bravas de Liétor, así como la regulación de la participación ciudadana en estos espectáculos que se celebran anualmente en el mes de agosto. La misma se refiere a los encierros por el campo y por el recinto urbano los días 24, 25, 26 y 27 de agosto.

La ordenanza prohíbe el acoso a los astados y los actos de barbarie entre otros, así como determina quienes pueden acompañar a las reses desde el lugar de suelta hasta el final del recorrido, quedando así excluidos los vehículos de particulares y aficionados, no autorizados para ello.

La organización que efectuará el Ayuntamiento se llevará a cabo con la ayuda de un grupo de voluntarios que colaborarán en que este reglamento se cumpla para el bien de los participantes y los astados. Los mecanismos de control usados tradicionalmente ante el eventual riesgo de que abandonen la zona de suelta serán los cabestros, los gañanes de la ganadería, los caballistas y los voluntarios colaboradores adscritos a la organización.

El plan del encierro compuesto por cuatro partes distingue la zona de corrales ubicada en el paraje del Cañico, la zona de suelta en el paraje del mismo nombre, la zona de espectadores ya en el casco urbano y la zona de finalización en la plaza de toros.

Desde el desencajonamiento en los corrales hasta la fi[illegible] lización del recorrido existi[illegible] unas medidas de seguri[illegible] que deberán ser de estri[illegible] cumplimiento para todos, e[illegible] tiendo sanciones para aquel[illegible] personas que no las respeten.

Desde el consistorio letua[illegible] se han lanzado unas recome[illegible] daciones a los corredores [illegible] las que se les recuerda q[illegible] nadie está obligado a parti[illegible] par en el espectáculo. La inte[illegible] vención en ellos supone, in[illegible] dablemente, un riesgo que l[illegible] participantes se imponen lib[illegible] mente, por lo que el Ayu[illegible] tamiento no se responsabili[illegible] de las consecuencias de l[illegible] accidentes que pudiesen sufri[illegible] los participantes. A su ve[illegible] aconsejan a los jóvenes [illegible] menos jóvenes que expresen su alegría dentro de una no[illegible] ma de educación y respeto [illegible] los demás, pudiendo ser sa[illegible] cionadas conductas que ofen[illegible] dan al respeto mutuo.

M.C.D.2022

La Tribuna de Economía

El 47 por ciento de las empresas españolas no tienen acceso a Internet

Se cuadruplica el número de trabajadores con formación superior

Formación en Centros de Trabajo, una forma de encontrar empleo

Pedro J. GARCIA

El Consejo Superior de Cámaras y el Ministerio de Educación firmaron recientemente un nuevo convenio marco de colaboración con el objeto de garantizar y ofrecer prácticas en empresas a todos los alumnos que cursan Formación Profesional. La aplicación de este convenio durante el presente año movilizará un mínimo de cuarenta y cinco millones de pesetas, que se dedicará principalmente a la elaboración y difusión de materiales de apoyo a las prácticas de Formación Profesional. Asimismo, se estima que este año un total de 80.000 alumnos realizarán prácticas en empresas gracias a la coordinación de Cámaras de Comercio. Además se calcula que un 35% de ellos son contratados por las empresas en las que han estado.

Por lo que respecta al año pasado y con datos referentes a Albacete la Formación en Centros de Trabajo (FCT) contó con un total de 419 empresas y 713 alumnos, mientras que toda la región las empresas participantes fueron 1912 y los alumnos 2953; siendo Toledo la provincia de la región que obtuvo un mayor porcentaje de alumnos contratados por las empresas en las que estuvieron.

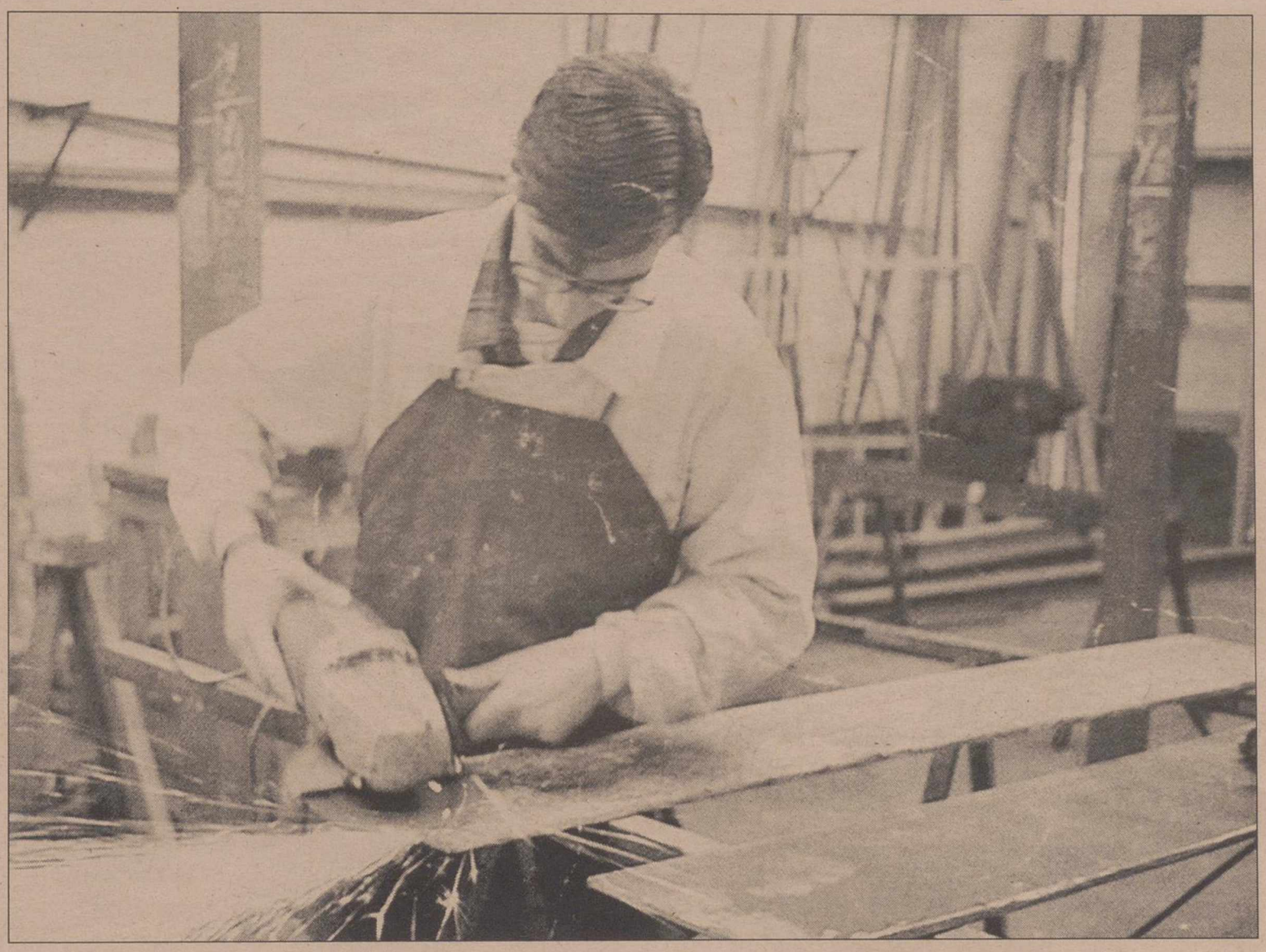

La realización de la FCT requiere la colaboración entre los centros educativos y las empresas

El módulo profesional de Formación en Centros de Trabajo es un bloque coherente de formación específica cuyos contenidos están organizados alrededor de actividades productivas propias del perfil profesional, siendo la característica más relevante de esta formación que se desarrolla en un ámbito productivo real como es la empresa, donde los alumnos podrán observar y desempeñar las actividades y funciones propias de los distintos puestos de trabajo de una profesión, conocer la organización de los procesos productivos o de servicios y de las relaciones laborales, orientados y asesorados por los tutores designados a tal fin por el centro educativo y por el centro de trabajo.

Tras la llegada de la LOGSE la educación y en especial la formación profesional reglada experimentaron una profunda reforma y la administración educativa contó con la colaboración de 350 expertos tecnológicos del entorno de la empresa que asesoraron sobre la definición de los perfiles profesionales demandados por los sectores productivos y han realizado la descripción de los mismos mediante las competencias o actividades propias de su campo profesional. Estos nuevos títulos profesionales que contemplan de manera innovadora los nuevos campos ocupacionales emergentes en los distintos sectores productivos constituyen lo que se denomina el catálogo de títulos profesionales que responden a las necesidades empresariales de hoy y del futuro.

Asimismo, el nuevo sistema de formación profesional se articula en dos niveles de cualificación profesional a lo que se accede al término de la Educación Secundaria Obligatoria, a los denominados ciclos de grado medio; y al término de cualquiera de las modalidades de Bachillerato, a los denominados ciclos de grado superior. Ambos grados tienen una duración de entre 1.400 y 2.000 horas de formación específica en un perfil profesional determinado y hasta un 25% de las mismas se realizan en la empresa, siendo esto lo que se denomina Formación en Centros de Trabajo.

La Formación en Centros de Trabajo es la realización de un programa formativo que con carácter obligatorio deben realizar los alumnos para la obtención del título profesional, se realiza en las empresas una vez cursados los módulos correspondientes en el centro educativo, con una duración media de unas cuatrocientas horas, en jornada laboral completa; y debe ser evaluado y calificado apto para obtener el título profesional.

Los objetivos principales son complementar la cualificación ya adquirida por los jóvenes en el centro educativo mediante el conocimiento de los procesos productivos reales; conocer e incorporarse a una organización empresarial, en laque los alumnos realizan actividades formativo-productivas propias de su perfil profesional; y evaluar la competencia profesional de los jóvenes en situación real de trabajo, con participación empresarial, con lo que de esta forma se favorece la inserción laboral de los jóvenes titulados.

Colaboración

Por lo que respecta al apartado organizativo, la realización de la Formación en Centros de Trabajo requiere la colaboración entre los centros educativos y las empresas. Para ello es necesaria la firma de un convenio de colaboración entre ambas instituciones en el que se comprometen a designar un tutor de empresa y un tutor de centro educativo para el seguimiento y evaluación de los alumnos y acordar el programa formativo que contem-

(Pasa a la página siguiente)

M.C.D.2022

FORMACION EN CENTROS DE TRABAJO

(Viene de la pág. anterior)
ple las actividades que han de realizar los alumnos en la empresa.

Asimismo, las características más singulares de este convenio de colaboración son que no implica relación laboral de los alumnos de la empresa, aunque como ya se ha comentado en un porcentaje del 30% suelen ser contratados; el seguro escolar, además de un seguro de responsabilidad civil y de accidentes contratado a este fin por las administraciones educativas que cubre las posibles contingencias de los alumnos en las empresas y, por último, que se podrá rescindir el convenio o suspender su vigencia a petición de cualquiera de las partes.

En cuanto a la realización y seguimiento, los puntos a tener en cuenta son desarrollar las actividades del programa formativo acordado en el convenio de colaboración; los períodos de realización serán aquéllos prefijados por las administraciones educativas, en general de septiembre a diciembre y de abril a junio, en función de la duración total del ciclo; el profesor-tutor educativo desarrollará una jornada quincenal en el centro educativo con los alumnos, así como visitas periódicas a la empresa y el tutor de la empresa emite un informe valorativo de la competencia profesional del alumno, que es tenido en cuenta por el tutor del centro educativo en el momento de calificación del módulo de Formación en Centros de Trabajo.

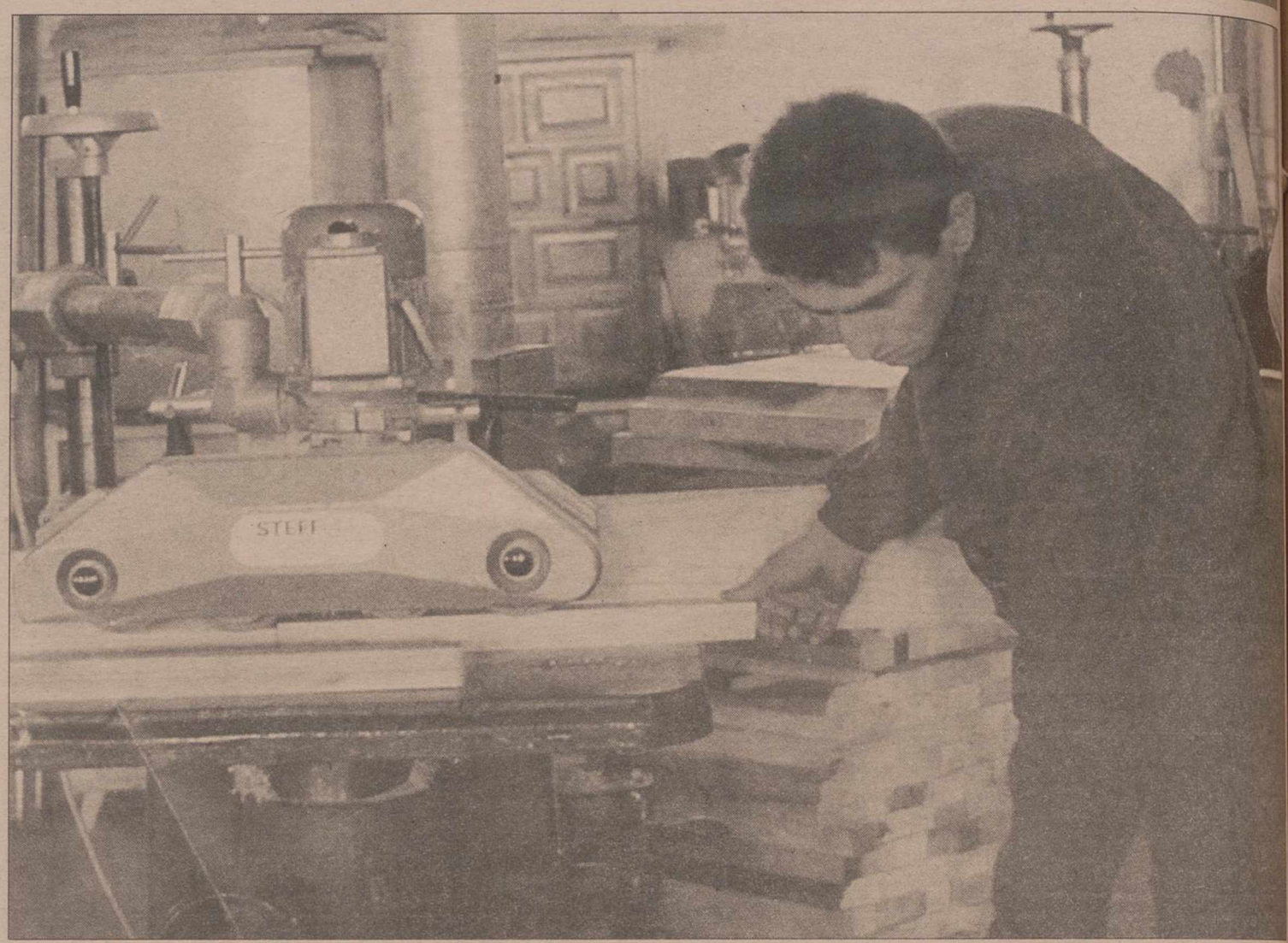

El centro educativo garantiza la preparación adecuada del alumno a su perfil profesional, así como la atención tutorial

Funciones

En cuanto a las funciones que cumple cada una de las partes en cuanto a la Formación en Centros de Trabajo, las direcciones provinciales del Ministerio de Educación se encargan de facilitar la oferta de títulos de F.P. por centros, asigna la relación de empresas a cada centro educativo, visa la forma de convenios específicos entre el centro educativo y la empresa colaboradora, gestiona las posibles compensaciones económicas a la empresa por su colaboración en la Formación en Centros de Trabajo, colabora en la formación de los tutores y asegura la cobertura de riesgos de accidentes y de responsabilidad civil de los alumnos durante su estancia en la empresa.

Garntías

Además, el centro educativo garantiza la preparación adecuada del alumno a su perfil profesional, la elaboración conjunta con la empresa del programa formativo de FCT que realiza el alumnado, el asesoramiento del tutor del centro al alumnado en las visitas regulares a la empresa y la atención tutorial al alumnado en el centro educativo.

Por su parte, las cámaras de comercio informan y sensibilizan a las empresas sobre las FCT, elaboran el catálogo de empresas dispuestas a colaborar, aseguran apoyo técnico actualizado y global a las empresas, homologan a las empresas para asegurar la calidad de los puestos formativos en empresas, fomentan la firma de convenios empresa-centro, colaboran en la formación de tutores y crean un banco de datos del alumnado participante para facilitar su inserción laboral. También, la empresa colaboradora asegura la realización de las actividades del programa formativo acordado, el seguimiento de las prácticas formativas de los alumnos, el acceso periódico a la empresa del tutor educativo y la colaboración con el centro en la evaluación de la FCT del alumnado.

Finalmente el convenio de colaboración de alcance territorial supervisa y controla el grado de cumplimiento del convenio cámara-dirección provincial; el nivel de realización de las tareas y funciones; la calidad del puesto formativo en función del perfil profesional; la asignación óptima de empresas a los centros educativos; el seguimiento de los convenios específicos empresa-centro educativo en los aspectos cualitativos y cuantitativos, individual y globalmente; los resultados finales de las estancias del alumnado en las empresas; el nivel de capacidades profesionales adquiridas, la inserción laboral obtenida, el grado de satisfacción de los sectores implicados; las observaciones y recomendaciones para su mejora; establece las líneas generales del plan de formación de tutores y define y estudia nuevas vías de colaboración y nuevas estrategias.

OFERTAS DE EMPLEO

23 PLAZAS
AYUNTAMIENTO VILLARROBLEDO
Oferta de Empleo Público
FUNCIONARIO CARRERA
1 Pl. Bombero
4 Pl. Auxiliar
PERSONAL LABORAL
3 Pl. Conductor
11 Pl. Conserje
1 Pl. Jardinero Capataz
2 Pl. Jardinero Peón
1 Pl. Albañil
B.O.E. 13/7/99
Información
900 100 145
Llamada Gratuita

OFERTA EMPLEO
Mayorista de construcción necesita hombre de 18 a 20 años, imprescindible carnet de conducir B1, buena presencia y dotes comerciales (no importa experiencia). Interesados llamar al Tlfno: 967 52 38 31

LA PUBLICIDAD MAS RENTABLE AQUI
La Tribuna de Albacete
EL UNICO DIARIO DE AQUI

ANUNCIE AQUI SUS OFERTAS DE EMPLEO
La Tribuna de Albacete

M.C.D.2022

Se prevé que la cifra disminuya debido a la avalancha de ofertas gratuitas de conexión a la Red

El 47% de las empresas españolas no tienen acceso a Internet

MADRID. (Efe).– El 47,3 por ciento de las empresas españolas no tienen acceso a Internet, aunque se prevé que la cifra disminuya debido a la avalancha de ofertas gratuitas de conexión a la Red, según un informe efectuado por la distribuidora de viajes por Internet, Savia, en colaboración con la consultora AMS.

En consonancia con los datos anteriores, también destaca que son pocas las empresas españolas que utilizan Internet como canal de venta, ya que sólo el 10,8 por ciento de las compañías efectúan algún tipo de transacción comercial a través de la Red, mientras que el resto se quedan en un simple acceso a nivel de usuario.

El estudio de la distribuidora de viajes y la consultora también vaticina que hay unas claras expectativas de crecimiento, ya que el continúo incremento de usuarios de Internet (potenciales compradores) animará a las empresas a ofrecer sus servicios y productos a través de la Red.

En el informe se asegura que cualquier Pequeña y Mediana Empresa (Pyme) puede construir un sitio web (un portal en internet) "funcional o atractivo, contando con el apoyo de los llamados servidores seguros que ponen a su disposición las principales entidades bancarias a modo Terminales Punto de Venta (TPV)".

El 46,5 por ciento de las empresas que venden a través de internet ofrecen servicios, mientras que el 27,9 por ciento ofrecen productos y el 25,6 por ciento venden tanto servicios como productos.

El informe también pone de manifiesto que el punto débil de las ventas a través de Internet se encuentra en la logística de la manipulación y el envío de los productos a través de la Red, sin embargo, no ocurre así con servicios como los turísticos, por lo que la venta de empresas de servicios a través de Internet supera claramente a la de productos.

Según el estudio el estudio de AMS-Savia, las empresas que comercializan productos u ofrecen servicios a través de Internet tienen como principales clientes, en el 81,4 por ciento de los casos, a otras empresas. El estudio también refleja que según la proyección de la venta, el 51,2 por ciento es internacional, el 25,6 por ciento nacional, el 4,7 por ciento regional y el 18,6 por ciento local.

Las empresas que efectúan comercio electrónico son también las más activas en el uso de la red y tienen una mayor conciencia de la potencialidad y del ahorro de los costes de comunicación que puede suponer su empleo prioritario para determinados trabajos habituales. Estas consideran al correo electrónico como la mayor utilidad que ofrecen internet, y que utilizan el 62,8 por ciento de los casos, mientras que la transferencia de ficheros también es utilizada por más de la mitad (el 51,2 por ciento) de las que venden en la red.

Siguen a estas funciones las transacciones comerciales, con el 44,2 por ciento, y la navegación por Internet con el 37,2 por ciento. Todo esto, sin embargo, es un fenómeno bastante reciente en España, ya que sólo el 41,9 por ciento de estas empresas que comercializan sus productos y servicios a través de Internet llevan conectados más de dos años.

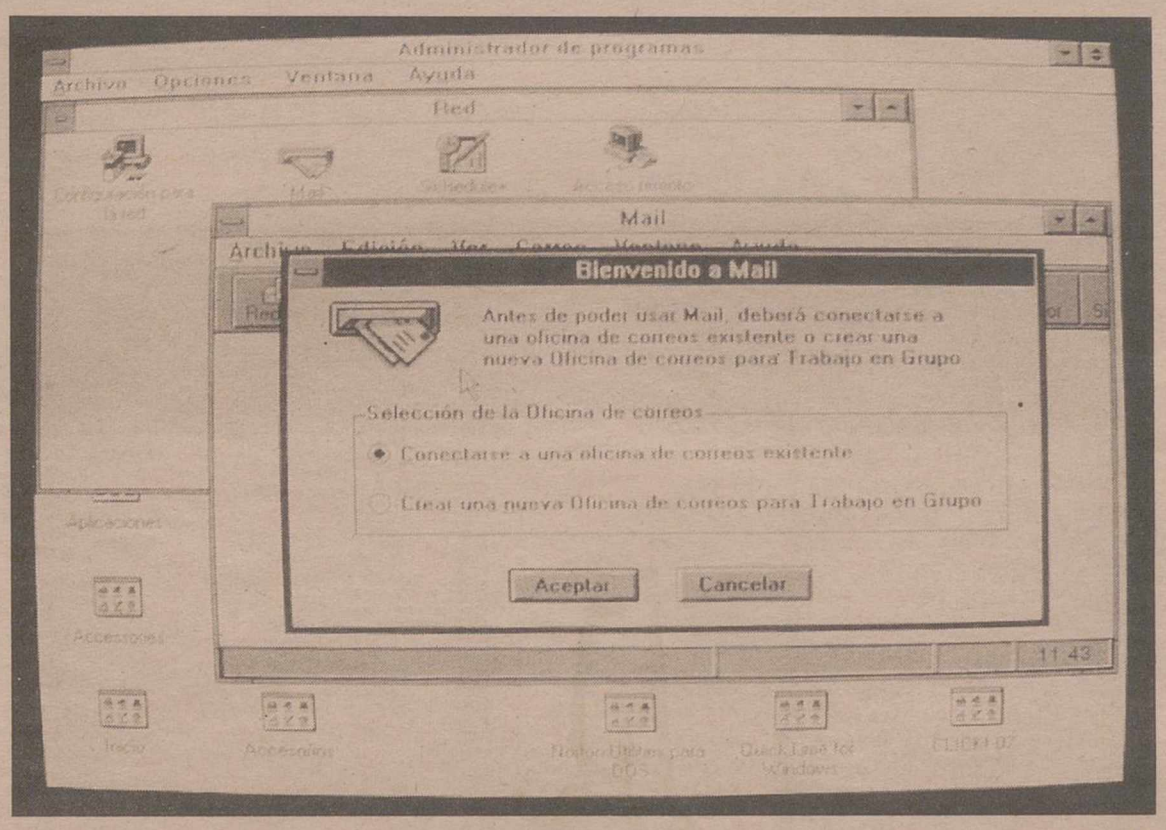

Son pocas las empresas españolas que utilizan Internet como canal de venta.

Se cuadruplica el número de trabajadoras con formación superior

MADRID. (Efe).– Las nuevas exigencias del mercado laboral han propiciado que el número de mujeres ocupadas con estudios superiores se cuadruplique en los últimos veinte años, según un estudio publicado por la empresa de trabajo temporal Manpower.

El informe de la ETT indica que la mitad de las mujeres ocupadas españolas posee un nivel medio de estudios y que un 23,8 por ciento tiene una formación elevada, datos que contrastan con los recogidos en 1977, cuando el porcentaje de mujeres con estudios superiores no alcanzaba el 6 por ciento.

Según el índice Manpower de Convergencia Laboral, que calcula cuántas personas de cada cien en edad de ocupación trabajan a tiempo completo, en los últimos veinte años se han incorporado al mundo laboral 2,6 millones de mujeres españolas.

Este incremento fue más intenso entre las mujeres con estudios secundarios, del que se incorporaron un total de 1,7 millones de nuevas trabajadoras, mientras que las diplomadas y licenciadas fueron 900.000.

En los últimos veinte años el peso de las ocupadas con niveles bajos de formación ha perdido protagonismo drásticamente, con un caída de cincuenta puntos porcentuales en el total de la ocupación femenina.

En 1977, el 61 por ciento de las mujeres ocupadas había recibido sólo una formación primaria, porcentaje que ha quedado reducido en la actualidad al 21,4 por ciento, lo que, según Manpower, se traduce en una reducción de 1,1 millones de mujeres.

El comportamiento de las mujeres sin estudios ha sido similar al grupo primario que, con una disminución de casi 300.000 personas, aglutina el 5 por ciento de la ocupación total, en contraste del 15,5 por ciento de hace veinte años.

El índice Manpower señala que a pesar de producirse una mayor incorporación al mercado laboral en las mujeres de edades comprendidas entre 25 y 44 años, con una mayor incidencia en el grupo de estudios medios y superiores, el sector femenino soporta actualmente una tasa de paro del 26,8 por ciento. Ese porcentaje de desempleo femenino es ligeramente superior al 22,85 por ciento calculado por la Encuesta de Población Activa (EPA).

El número de mujeres ocupadas con estudios superiores se cuadruplique en los últimos veinte años.

M.C.D.2022

La Tribuna inmobiliaria

inalsa

/ Teodoro Camino, 21

☎ 967/23 88 30

ALBACETE

ALQUILA LOCALES COMERCIALES

C/ La Roda 6
400 m²

Luis Badía 97
58 m²

Luis Badía 97
78 m²

C/ Santiago 17
560 m²

Dr. Fleming 36
peatonal
44 m²

Dr. Fleming 36
peatonal
68 m²

C/ Carmen 9
150 m²

C/ Carmen 11
160 m²

Ctra Valencia 11-13
1.400 m²

Ctra Valencia 15-17
1.000 m²

C/ García Reyes
/Cap. Cortés/
2.150 m²

Tu Casa
INMOBILIARIA

*** Se alquila nave en Campollano, 4 años. Calle C. 250 m². Totalmente acondicionada. 90.000 ptas.**

*** Se vende apartamento C/ Carmen. 6 meses. 60 m². Salón, cocina amueblada independiente, 2 dorm., baño, 2 empotrados, garaje y trastero. Mejorado 15.500.000 Pts.**

*** Se vende piso 4 años calle Octavio Cuartero, 90 m². Salón, cocina amueb., 3 dorm., 2 baños, garaje y trastero, a/a. Mejorado. 20 m.**

*** Se vende piso Menéndez Pidal. 4 años. Salón, cocina amueb., 3 dorm., 2 baños. Garaje, a/a. 17 m.**

*** Se vende piso Ayto. 8 años. 100 m². Salón, cocina amueb., 4 dorm., 2 baños, garaje y trastero. 22 m.**

C/ Hermanos Jiménez, 12
☎50 28 50
ALBACETE

SANCHEZ DEL RIO-CATEDRAL
Telf: 967-52 26 00

– **GAONA:** Atico-dúplex en venta, 3 dormitorios, 2 baños, ascensor, calefacción individual gas, aire acondicionado, garaje, parquet, terraza, cocina amueblada. Nuevo.
– **AMISTAD:** Piso en venta, 80 m², 3 dormitorios, baño, cocina amueblada, totalmente reformado, 7.500.000 Ptas.
– **SANTIAGO:** Piso en venta, 3 dormitorios, baño, ascensor, calefacción central, trastero, 90 m²., 8.000.000 Ptas.
–**LUIS VIVES:** Piso en venta, 3 dormitorios, baño, 80 m², bomba de frío y calor, cochera independiente de 24 m², 10.000.000 Ptas.
–**BAILEN:** Piso en venta, 3 dormitorios, baño, ascensor, calefacción individual, trastero, cocina amueblada, terraza, 10.500.000 Ptas.
– **SAN ANTONIO:** Piso en venta, 3 dormitorios, 2 baños, garaje, ascensor, calefacción central, 120 m²., cocina office, parquet, 20.500.000 Ptas.
– **COMANDANTE MOLINA:** Piso en venta, 4 dormitorios, 2 baños, garaje, ascensor, calefacción central, cocina amueblada, 145 m²., 15.500.000 Ptas.
– **CRISTOBAL LOZANO:** Piso en venta, 1 dormitorio, baño, 65 m²., calefacción individual gas, ascensor, cocina amueblada, 8.500.000 Ptas.
– **BERNABE CANTOS:** Piso en venta, 2 dormitorios, baño, puerta blindada, trastero, patio. 9.500.000 Ptas.
– **JOSE ECHEGARAY:** Piso en venta, 3 dormitorios, 2 baños, aseo, 78 m²., ascensor, garaje, calefacción individual gas, cocina amueblada 11.500.000 Ptas.
– **NUEVA:** Piso en venta, 3 dormitorios, 2 baños, 90 m²., garaje, ascensor, calefacción individual gas, parquet, cocina amueblada, nuevo, 19.000.000 Ptas.
– **TESIFONTE GALLEGO:** Apartamento en venta, 1 dormitorio, baño, ascensor, calefacción central, exterior, 10.500.000 Ptas.
– **JUAN SEBASTIAN ELCANO (Frente plaza de toros):** Local comercial en venta, 90 m², fachada 4 m. 9.500.000 Ptas.
– **PLAZA DE LA MANCHA:** Piso en venta, 160 m²., 5 dormitorios, 2 baños, aseo, garaje, ascensor, calefacción central, cocina amueblada, terraza.

SANCHEZ DEL RIO-CATEDRAL
A.P.I. Pedro Sánchez del Río
Plaza Virgen de los Llanos Tel: 967 52 26 00

INMOBILIARIA
SANCHEZ DEL RIO-CATEDRAL
INFÓRMESE
NO COBRAMOS COMISION AL COMPRADOR
PLAZA VIRGEN DE LOS LLANOS
TELF. 967-52 26 00
E-MAIL:RIOCAT@DIRAC.ES

"Finca Los Olivos"

ENTREGADAS VIVIENDAS 1ª FASE

VISITENOS

Promueve y vende

PROGRAMAS URBANISTICOS Y GESTION

INFORMESE AHORA EN:

C/ Martínez Villena 4-5º

Teléfono: 967-21 43 99

Inmobiliaria Merlín
☎967 248 718

SI COMPRAS O VENDES CON NOSOTROS LA ESCRITURA DE COMPRAVENTA TE SALDRA GRATIS. OFERTA DESDE 20-8-99 AL 20-9-99

MERLIN INMOBILIARIA vende piso en zona centro, 150 útiles, 5 dormitorios, 1 baño, 1 aseo, gran inversión, precio 15.000.000. Ref-400. Tfno: 967 24 87 18

*

MERLIN INMOBILIARIA vende ático-dúplex en C/ Calderón de la Barca, 220 útiles, 5 dormitorios, 2 baños y 1 aseo, 5 años, garaje y trastero, precio: 33.000.000. Ref-555. Tfno. 967 248 718

*

MERLIN INMOBILIARIA vende apartamento nuevo en C/ Tinte, 70 útiles, 2 dormitorios, 1 baño, acabados de 1ª calidad, con garaje, precio 14.000.000. Ref-185. 967 248 718

*

MERLIN INMOBILIARIA vende bajos y primeros en Doctor Ferrán muy económicos, gran oportunidad. Tfno. 967 248 718

*

MERLIN INMOBILIARIA vende bajos en promoción en Carretas de 3 dormitorios, con plaza de garaje, precio 16.500.000. 967 248 718

*

MERLIN INMOBILIARIA vende piso en C/ Lepanto, 120 útiles, 4 dormitorios, 1 baño y 1 aseo, con garaje, precio 17.500.000. Ref-672. Tef. 967 248 718

*

MERLIN INMOBILIARIA vende piso zona Parque Lineal, 120 útiles, 4 dormitorios, 1 baño y 1 aseo, reformado totalmente, precio 15.000.000. Ref-648 Tfno. 967 248 718

Rosario, 16 1º Dcha

ZEUS

EMPRESAS DE CONSTRUCCION
COMPAÑÍA DE REFORMAS GENERALES

ALBAÑILERIA — **CARPINTERIA** (Puertas, cocinas, etc.)
FONTANERIA — **CERRAJERIA**
ESCAYOLA — **ELECTRICIDAD** (Voletines y Homologaciones)
PINTURA, etc.

LA CALIDAD DE NUESTROS TRABAJOS ES SU DERECHO ¡¡¡EXIJALO!!!

C/ Ceuta, 4 — Telf. Oficina 967 210 987
ALBACETE — Dpto. Técnico y Taller 610 359 567

INMOCAMARA
SOCIEDAD LIMITADA

* PISO ZONA AYUNTAMIENTO. 90 útiles, 4 años, salón, 3 dormitorios con empotrados, 2 baños, cocina amueblada, gas ciudad, trastero. 18.000.000 Pts. Tel.: 967 21 80 11

* PISO ZONA ESTACION. 120 útiles. Todo exterior. Terraza 10 m². Salón, 4 dormitorios. Baño. Aseo. Cocina amueblada en madera. Garaje. Trastero. 16.500.000 Pts. Perfecto estado. Tel. 967-21 80 11

* PISOS EN CONSTRUCCION ZONA FERIA. Ultimos pisos a la venta. Apartamentos de 2 dormitorios y pisos de 3 dormitorios. Primerísimas calidades. Armarios empotrados. Suelos de mármol. Preinstalación de aire acondicionado. Parabólica. Tel.: 967 21 80 11

* PISO ZONA CORREOS. 100 m². útiles, 3 años, salón, 4 dormitorios, 2 baños, suelo mármol, puertas roble, gas ciudad. Calidades mejoradas, terraza 15 m². Garaje, trastero. Tel. 967-21 80 11

C/ Cervantes, nº 12 (Frente Edif. La Pajarita) ALBACETE
☎ 21 80 11

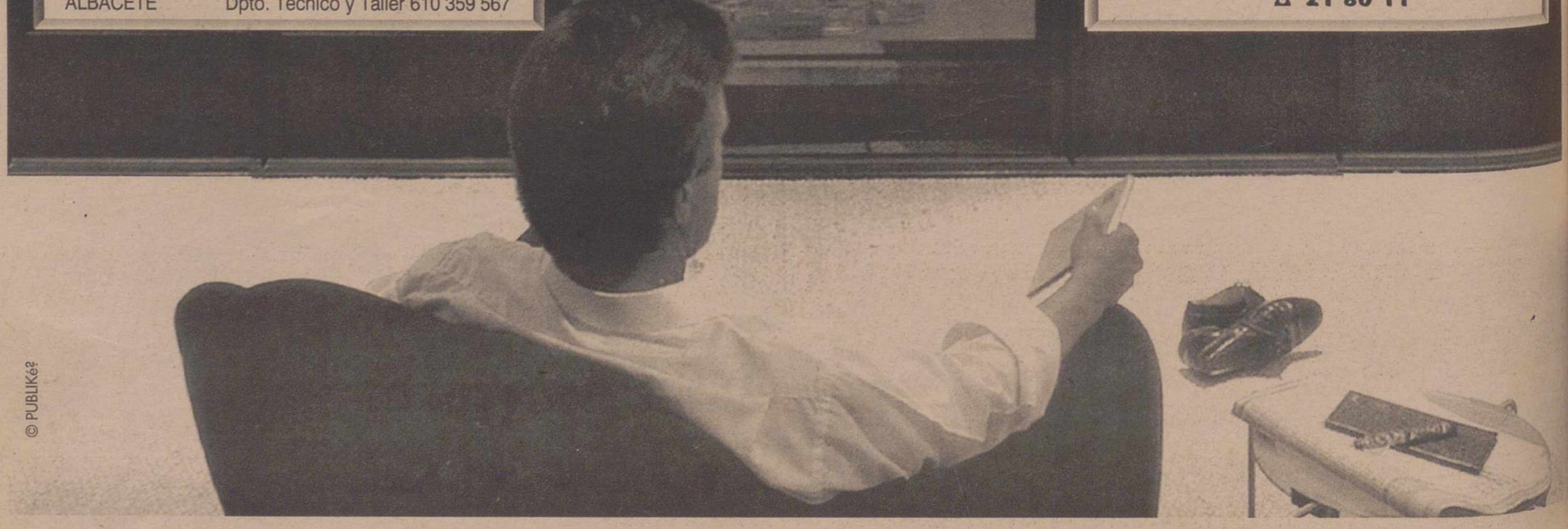

© PUBLIKéS

M.C.D.2022

MERCADO CONTINUO

Contratación en Euros

Nom	Valor	Ant.	Ult.	Pesetas	Dif./S.	Dif./S.%	Max/S.	Min./S.	Vol./S.
1,00	ABENGOA	25,75	**26,30**	4.376	+0,55	+2,14	26,85	25,20	18.832
1,01	AC.Y FOR.AZC	8,26	**8,75**	1.456	+0,49	+5,93	9	0,00	1.000
1,00	ACCIONA	46,75	**46,90**	7.804	+0,15	+0,32	47,6	45,60	267.319
6,01	ACERALIA	12,97	**12,65**	2.105	-0,32	-2,47	12,85	12,15	798.855
1,00	ACERINOX	30,3	**31,99**	5.323	+1,69	+5,58	32,19	29,70	634.830
3,01	ACESA	10,79	**11,07**	1.842	+0,28	+2,59	11,1	10,51	935.145
1,50	ACS	25,79	**25,47**	4.238	-0,32	-1,24	26,1	25,42	564.329
0,60	ADOLFO DGUEZ	11,25	**12,75**	2.121	+1,50	+13,33	12,89	11,34	42.148
1,00	AG.BARCELONA	15,1	**15,85**	2.637	+0,75	+4,97	15,99	14,65	549.636
0,60	AGROMAN	7,58	**7,52**	1.251	-0,06	-0,79	7,69	7,50	30.285
1,20	ALDEASA	28	**30,60**	5.091	+2,60	+9,29	31	28,00	175.866
1,80	AMPER	15,67	**16,18**	2.692	+0,51	+3,25	16,7	15,61	128.308
2,86	ARAGONESAS	5,18	**5,40**	898	+0,22	+4,25	5,4	5,17	60.964
0,75	ARGENTARIA	20,65	**21,35**	3.552	+0,70	+3,39	21,45	20,32	5.165.050
3,16	ASTURIA.ZINC	13,16	**13,08**	2.176	-0,08	-0,61	13,2	12,97	406.399
5,62	AUMAR	18,78	**19,05**	3.170	+0,27	+1,44	19,06	18,24	397.111
0,60	AZ.EBRO AGR.	13,99	**14,21**	2.364	+0,22	+1,57	14,41	13,80	101.921
0,25	AZKAR	9,78	**9,88**	1.644	+0,10	+1,02	10	9,63	101.052
1,20	AZKOYEN	11,95	**11,75**	1.955	-0,20	-1,67	12,04	11,60	177.201
0,75	B.ANDALUCIA	33,2	**33,20**	5.524	=	+0,00	33,45	33,05	2.998
6,01	B.ATLANTICO	36	**35,85**	5.965	-0,15	-0,42	36,00	0,00	777
0,60	B.CASTILLA	13,8	**14,10**	2.346	+0,30	+2,17	14,20	13,80	10.810
0,75	B.CTO.BALEAR	17,5	**17,75**	2.953	+0,25	+1,43	17,75	17,40	767
0,98	B.ESFINGE	1,35	**1,38**	230	+0,03	+2,22	1,39	0,00	9.237
0,30	B.GALICIA	16,2	**16,20**	2.695	=	+0,00	16,20	15,60	2.568
1,00	B.GUIPUZCO,P	11,8	**11,80**	1.963	=	+0,00	12,00	11,80	1.134
1,00	B.GUIPUZCOAN	12,4	**12,30**	2.047	-0,10	-0,81	12,40	12,30	8.156
3,01	B.HERRERO	60	**69,00**	11.481	+9,00	+15,00	70,00	0,00	969
3,01	B.PASTOR	44	**44,50**	7.404	+0,50	+1,14	44,69	43,60	36.837
1,00	B.POPULAR	68	**70,00**	11.647	+2,00	+2,94	70,05	66,80	760.229
0,50	B.SANT.CENT.HISP.	9,3	**9,76**	1.624	+0,46	+4,95	9,80	9,15	25.632.670
1,00	B.VALENCIA	8,15	**8,25**	1.373	+0,10	+1,23	8,25	8,06	56.960
0,30	B.VASCONIA	10,41	**10,41**	1.732	=	+0,00	10,41	10,40	2.479
1,00	B.ZARAGOZANO	9,1	**9,10**	1.514	=	+0,00	9,20	9,00	16.100
2,40	BANESTO	15,75	**15,80**	2.629	+0,05	+0,32	15,90	15,75	41.098
1,50	BANKINTER	39,85	**40,00**	6.655	+0,15	+0,38	40,34	38,10	493.231
0,60	BARON DE LEY	33,75	**35,06**	5.833	+1,31	+3,88	35,50	33,75	29.791
0,03	BAYER A.G.	42	**42,00**	6.988	=	+0,00	42,00	0,00	118
0,52	BBV	11,94	**12,53**	2.085	+0,59	+4,94	12,64	12,05	19.774.454
3,01	BEFESA	12,18	**12,20**	2.030	+0,02	+0,16	12,25	11,96	122.956
0,60	BO.RIOJANAS	11	**11,00**	1.830	=	+0,00	11,10	10,90	10.212
1,50	BO.Y BEBIDAS	9,8	**10,14**	1.687	+0,34	+3,47	10,24	9,80	32.979
3,01	C.A.F.	24,4	**24,60**	4.093	+0,20	+0,82	25,00	24,25	5.650
0,24	C.V.N.E.	13	**13,00**	2.163	=	+0,00	13,00	13,00	3.544
1,00	CAMPOFRIO	15,59	**15,35**	2.554	-0,24	-1,54	15,73	15,15	21.756
1,50	CATALANA OC.	20,59	**20,50**	3.411	-0,09	-0,44	20,65	20,40	7.676
1,50	CEM.PORTLAND	32,05	**32,00**	5.324	-0,05	-0,16	32,50	31,75	11.771
1,00	CEPSA	10,95	**11,00**	1.830	+0,05	+0,46	11,12	10,80	179.386
0,60	CONTINENTE	20,5	**20,47**	3.406	-0,03	-0,15	20,77	19,80	501.128
3,01	CORP.BANESTO	8,20	**8,25**	1.373	+0,05	+0,61	8,25	8,15	2.546
1,00	CORP.FI.ALBA	23,54	**23,80**	3.960	+0,26	+1,10	23,90	22,24	327.289
1,50	CORP.MAPFRE	18,33	**18,00**	2.995	-0,33	-1,80	18,60	17,98	426.713
0,30	CORTEFIEL	25,00	**25,22**	4.196	+0,22	+0,88	25,35	24,70	55.892
3,01	CRISTALERIA	47,00	**47,00**	7.820	=	+0,00	47,30	46,45	8.519
3,01	D.FELGUERA	6,85	**7,15**	1.190	+0,30	+4,38	7,16	6,67	98.087
3,01	DINAMIA	9,85	**10,00**	1.664	+0,15	+1,52	10,18	9,85	16.315
0,60	DOGI	9,93	**10,60**	1.764	+0,67	+6,75	10,70	9,90	82.262
1,00	DRAGADOS	11,26	**10,74**	1.787	-0,52	-4,62	11,10	10,37	2.655.141
3,01	EL AGUILA	8,73	**9,43**	1.569	+0,70	+8,02	9,43	8,62	63.049
1,20	ENACO	8,00	**7,99**	1.329	-0,01	-0,12	7,99	7,81	4.379
1,50	ENCE	18,85	**19,00**	3.161	+0,15	+0,80	19,10	18,71	78.128
1,20	ENDESA	18,74	**18,59**	62	=	+0,00	18,81	18,24	9.268.771
3,01	EPPIC	0,37	**0,37**	62	=	+0,00	0,37	0,35	45.674
0,36	ERCROS	0,67	**0,73**	121	+0,06	+8,96	0,73	0,66	3.733.363
3,01	ESPAÑOL.ZINC	5,50	**5,40**	898	-0,10	-1,82	5,54	5,36	35.377
3,01	EST.SUBTERR.	26,40	**26,40**	4.393	=	+0,00	26,40	0,00	83
1,80	EUROPA & C	2,04	**2,18**	363	+0,14	+6,86	2,24	2,02	347.724
0,32	EUROPISTAS	7,05	**7,04**	2.013	+0,92	+8,23	7,20	6,91	107.675
0,06	FAES	11,18	**12,10**	2.013	+0,92	+8,23	12,19	11,11	134.549
1,20	FASTIBEX	5,34	**5,44**	905	+0,10	+1,87	5,46	5,15	8.216
1,50	FCC	54,80	**53,40**	8.885	-1,40	-2,55	54,55	51,80	287.541,17

Nom	Valor	Ant.	Ult.	Pesetas	Dif./S.	Dif./S.%	Max/S.	Min./S.	Vol./S.
1,00	FERROVIAL	19,94	**19,61**	3.263	-0,33	-1,65	20,24	19,01	1.200.039
0,60	FILO	1,27	**1,38**	230	+0,11	+8,66	1,43	1,28	1.196.633
0,60	FILO B	1,50	**1,48**	246	-0,02	-1,33	1,58	1,46	70.504
2,00	RED ELECTRI.	7,33	**7,29**	1.213	-0,04	-0,55	7,44	7,23	350.102
6,01	FOSFORERA	1,35	**1,35**	225	=	+0,00	0,00	0,00	0
0,30	FUNESPAÑA	20,65	**20,70**	3.444	+0,05	+0,24	20,98	20,48	16.039
1,00	GAS NATURAL	22,85	**22,70**	3.777	-0,15	-0,66	23,28	22,00	1.936.577
0,17	GE.INVERSION	0,41	**0,42**	70	+0,01	+2,44	0,45	0,41	530.392
2,40	GLOBAL STEEL	2,15	**2,24**	373	+0,09	+4,19	2,35	2,19	56.214
2,00	HID.CANTABR.	12,70	**13,26**	2.206	+0,56	+4,41	13,30	12,50	493.964
3,01	IBERDROLA	13,99	**13,83**	2.301	-0,16	-1,14	13,98	13,41	3.960.705
0,60	IBERPAPEL	12,03	**12,65**	2.105	+0,62	+5,15	12,65	12,00	46.822
0,50	IBERPISTAS	7,25	**7,19**	1.196	-0,06	-0,83	7,30	7,13	55.141
1,20	INBESOS	3,52	**3,62**	602	+0,10	+2,84	3,63	3,62	1.800
6,01	INDO	41,90	**41,90**	6.972	=	+0,00	42,40	0,00	193
0,78	INDRA	9,12	**9,18**	1.527	+0,06	+0,66	9,27	9,10	970.151
1,86	INM.BAMI	3,55	**3,78**	629	+0,23	+6,48	3,85	3,62	42.545
1,50	INM.ZABALBUR	8,20	**8,20**	1.364	=	+0,00	8,28	8,13	99.332
3,01	KOIPE	25,00	**26,00**	4.326	+1,00	+4,00	26,00	25,02	5.385
3,01	LA SEDA B. B	4,60	**4,68**	779	+0,08	+1,74	4,73	4,50	281.024
1,00	LINGOTES	3,60	**3,59**	597	-0,01	-0,28	3,60	0,00	3.910
0,60	LOGISTA	20,42	**22,48**	3.740	+2,06	+10,09	22,54	20,45	32.225
1,50	MAPFRE VIDA	24,80	**25,52**	4.246	+0,72	+2,90	26,50	25,00	106.307
1,00	MECALUX	7,24	**7,70**	1.281	+0,46	+6,35	7,70	7,20	52.015
1,50	METROVACESA	21,09	**20,49**	3.409	-0,60	-2,84	21,00	20,01	109.828
0,03	MIA	19,80	**19,80**	3.294	=	+0,00	19,98	19,25	1.421
3,01	MIQUEL COSTA	25,95	**27,24**	4.532	+1,29	+4,97	27,25	25,03	24.544
3,01	N.MONTAÑA	0,63	**0,64**	106	+0,01	+1,59	0,65	0,62	134.604
2,10	NH HOTELES	11,24	**11,87**	1.975	+0,63	+5,60	11,89	11,05	1.573.668
1,00	NICOL.CORREA	4,39	**4,92**	819	+0,53	+12,07	5,07	4,33	93.788
0,60	OBR H. LAIN	10,04	**9,99**	1.662	-0,05	-0,50	10,15	9,80	835.173
1,50	OMSA	6,70	**6,85**	1.140	+0,15	+2,24	6,90	6,60	26.563
0,25	PA. REUNIDOS	7,14	**7,85**	1.306	+0,71	+9,94	7,89	7,00	430.018
6,01	PATERNINA	13,80	**14,00**	2.329	+0,20	+1,45	14,00	0,00	4.928
6,01	PESCANOVA	10,10	**10,82**	1.800	+0,72	+7,13	10,89	9,81	44.061
0,15	PICKING PACK	0,17	**0,19**	32	+0,02	+11,76	0,19	0,17	32.077.483
0,96	PORTLAND V.	26,87	**26,39**	4.391	-0,48	-1,79	27,20	26,02	31.760
6,00	PRIMA INMOB.	8,65	**8,90**	1.481	+0,25	+2,89	8,90	8,60	298.745
0,60	PROSEGUR	8,84	**9,00**	1.497	+0,16	+1,81	9,10	8,59	320.775
0,60	PRYCA	16,24	**16,50**	2.745	+0,26	+1,60	16,59	15,75	1.055.394
0,06	PULEVA	0,48	**0,49**	82	+0,01	+2,08	0,49	0,47	8.606.691
3,01	RADIOTRONICA	42,45	**46,49**	7.735	+4,04	+9,52	46,50	42,45	76.839
3,23	RENO M.S/A	2,70	**2,97**	494	+0,27	+10,00	3,20	2,64	1.106.920
1,00	REPSOL	20,54	**20,33**	3.383	-0,21	-1,02	20,52	19,92	9.230.270
0,60	SNIACE	1,25	**1,30**	216	+0,05	+4,00	1,32	1,25	254.623
2,00	SOGECABLE	24,00	**26,30**	4.376	+2,30	+9,58	26,30	23,91	867.202
0,60	SOL MELIA	13,18	**13,39**	2.228	+0,21	+1,59	13,40	12,41	1.234.061
6,01	SOS ARANA	10,38	**10,49**	1.745	+0,11	+1,06	10,49	10,30	21.279
0,60	SOTOGRANDE	2,91	**3,03**	504	+0,12	+4,12	3,03	2,88	186.362
0,60	SUPERDIPLO	18,23	**18,40**	3.062	+0,17	+0,93	18,64	18,31	190.705
0,60	TABACALERA	18,38	**18,00**	2.995	-0,38	-2,07	18,34	17,82	1.595.920
3,01	TAFISA	10,10	**11,10**	1.847	+1,00	+9,90	11,50	9,75	309.250
3,01	TAVEX ALGOD.	2,64	**2,92**	486	+0,28	+10,61	3,00	2,69	121.343
0,03	TELEPIZZA	4,36	**4,71**	784	+0,35	+8,03	4,84	4,21	4.001.027
0,05	TPI PAG. AMAR.	19,18	**20,50**	3.411	+1,32	+6,88	20,88	19,10	612.801
1,00	TELEFONICA	14,30	**14,65**	2.438	+0,35	+2,45	14,70	14,15	42.598.294
0,45	TUBACEX	1,90	**1,91**	318	+0,01	+0,53	1,95	1,89	2.996.502
3,01	TUDOR	8,97	**8,59**	1.429	-0,38	-4,24	8,85	0,00	1.751
6,01	UNILAND CEM.	50,00	**50,00**	8.319	=	+0,00	52,00	50,00	6.255
3,00	UNION FENOSA	12,80	**13,21**	2.198	+0,41	+3,20	13,22	12,50	1.768.464
1,50	UNIPAPEL	10,40	**10,05**	1.672	-0,35	-3,37	10,27	10,00	14.369
2,16	URALITA	7,98	**8,05**	133	+0,01	+1,27	8,20	7,90	337.856
1,56	URBAS	0,79	**0,80**	133	+0,01	1,27	0,82	0,75	244.751
3,01	URBIS	6,71	**6,27**	1.043	-0,44	-6,56	6,90	6,17	368.504
1,17	VALEN.C.POR.	9,20	**9,29**	1.546	+0,09	+0,98	9,30	9,02	34.268
0,99	VALLEHERMOSO	8,95	**8,85**	1.473	-0,10	-1,12	8,96	8,72	1.031.282
1,02	VIDRALA	8,20	**9,16**	1.524	+0,96	+11,71	9,30	8,22	259.736
3,00	VILESA	14,88	**14,51**	1.646	+0,81	+8,92	14,84	14,50	42.552
0,30	VISCOFAN	9,08	**9,89**	1.646	+0,81	+8,92	10,09	9,15	900.860
-	VOLKSWAGEN	54,00	**55,95**	9.309	+1,95	+3,61	57,00	54,50	5.899
0,96	ZARDOYA OTIS	24,65	**25,48**	4.240	+0,83	+3,37	25,63	24,80	89.170
0,28	ZELTIA	12,35	**15,00**	2.496	+2,65	+21,46	15,40	12,27	480.415

Página realizada por Invercapital Mancha S.L. Representante para Castilla-La Mancha de Beta Capital S.V. B. S.A.

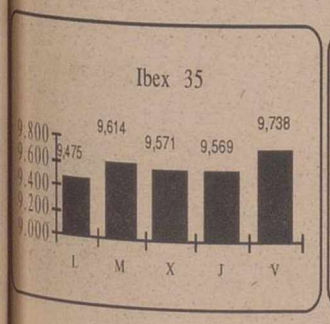

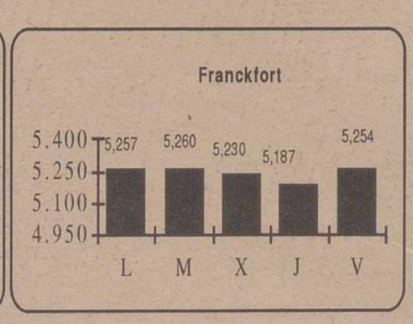

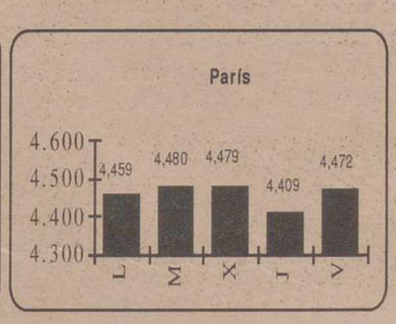

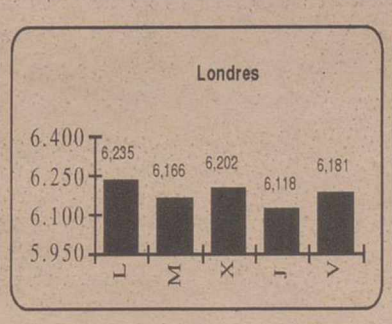

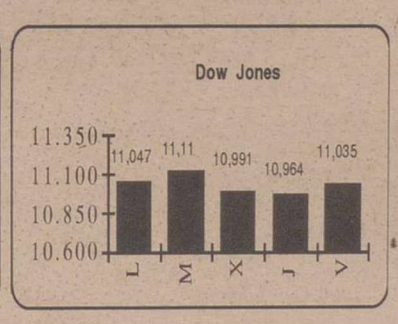

FONDOS DE INVERSION
GESTION DE PATRIMONIOS
S.I.M. Y S.I.M.C.A.V.

Beta Capital
SOCIEDAD DE VALORES Y BOLSA, S.A.
A L B A C E T E

EDICIONES GRÁFICAS ALBACETE

M.C.D.2022

LOS 10 QUE MAS SUBEN EN EL AÑO

Valor	Ult.AñoAnt	Ult-UltAn	Ult-UltAn(%)
ZELTIA	6,25	8,75	140,00
ASTURIA ZINC	7,42	5,66	76,28
ACERINOX	19,86	12,13	61,08
DRAGADOS PRE	8,05	3,95	49,01
ACERALIA	8,53	4,12	48,30
BANESTO	11,24	4,56	40,57
C.V.N.E.	9,50	3,50	36,90
FUNESPAÑA	15,18	5,52	36,36
REPSOL	15,17	5,16	34,05
ENCE	14,30	4,70	32,87

LOS 10 QUE MAS BAJAN EN EL AÑO

Valor	Ult.AñoAnt	Ult-UltAn	Ult-UltAn(%)
SOL MELIA	29,75	-16,36	-54,99
FILO	3,01	-1,63	-54,15
FASTIBEX	11,13	-5,69	-51,12
PICKING PACK	0,38	-0,19	-50,00
FILO B	2,56	-1,08	-42,19
TELEPIZZA	8,11	-3,40	-41,92
MIA	32,45	-12,65	-38,98
PRYCA	26,44	-9,94	-37,59
ERCROS	1,15	-0,42	-36,52
ACCIONA	69,66	-22,76	-32,67

LOS 10 MAS NEGOCIADOS EN EL AÑO

Valor	Títulos Año	MedDíaTitAño
ENDESA	806.809.589	5.042.560
PULEVA	788.667.120	4.929.170
PICKING PACK	747.076.613	4.669.229
IBERDROLA	485.578.182	3.034.864
ARGENTARIA	426.838.258	2.667.739
TELEFONICA	405.453.761	15.034.086
TELEPIZZA	202.223.360	1.263.896
TABACALERA	155.313.369	970.709
UNION FENOSA	149.132.438	932.078
REPSOL	135.711.172	7.098.195

LOS 10 MAS ACTIVOS EN LA SEMANA

Intermediario	Nº Títulos	V. Efect.(m)
Argentaria Bolsa (A)	21.779.508	288.449
Siaga (A)	17.951.712	227.442
B.S.N. (A)	16.456.131	196.708
BBV Interactivos (A)	15.750.410	195.941
BCH Bolsa (A)	14.637.893	184.457
Ibersecurities	14.071.684	181.729
Banesto Bolsa (A)	14.485.864	181.346
Merrill Lynch	14.472.327	175.630
Deutsche Securities (A)	12.991.153	166.882
Aho.Corporacion Finan.(A)	13.927.830	166.171

PROXIMOS PAGOS DE DIVIDENDOS

Nombre	Concepto	Div Año	Div Ejer	Ejerc	Bruto	Neto	F Pago
IBERPISTAS	A Cuenta	3	3	1998	0,1	0,08	6-sep-9
UN.RESINER.E	Unico	1	1	1998	1,26	0,95	6-sep-9
FAES	A Cuenta	4	4	1999	0,14	0,11	7-sep-9
ARGENTARIA	A Cuenta	3	3	1999	0,14	0,11	13-sep-9
0	0	0	0	0	0	0	0-ene-0

AMPLIACIONES DE CAPITAL EN CURSO

Nombre	N A	Inic Amp	Fin Amp	P Título	Desembolso	Teórico
0	0 0	0/1/00	0/1/00	0	0	0
0	0 0	0/1/00	0/1/00	0	0	0
0	0 0	0/1/00	0/1/00	0	0	0

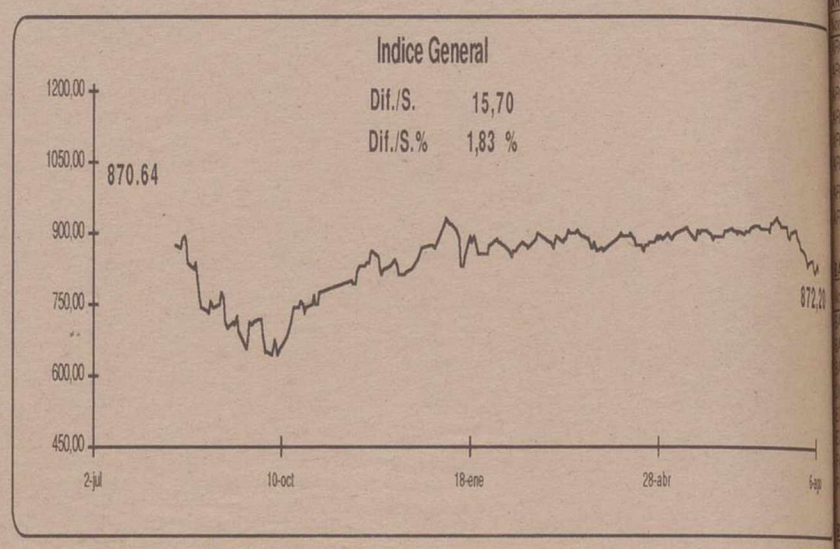

MERCADO DE DIVISAS

	Peseta	Marco	Dolar	Euro	Franco F.	Libra E.	100 Liras	Franco S.	Yen
Peseta		85,0800	156,2300	166,3860	25,3680	252,3000	8,5910	104,2110	1,4000
Marco	0,0118		1,8360	1,9558	0,2982	2,9654	0,1010	1,2249	0,0165
Dolar	0,0064	0,5447		1,0640	0,1624	1,6140	0,0550	0,6670	0,0090
Euro	166,386	1,9558	0,9398		6,5596	1,5175	0,0005	0,6262	0,0084
Franco F.	0,0394	3,3538	6,1585	6,5596		9,9456	0,3387	4,1080	0,0552
Libra E.	0,0040	0,3372	0,6196	0,6590	0,1005		0,0341	0,4130	0,0055
100 Liras	0,1164	9,9034	18,1853	0,0005	2,9529	29,3679		12,1303	0,1630
Franco S.	0,0096	0,8164	1,4992	1,5970	0,2434	2,4210	0,0824		0,0134
Yen	0,7143	60,7714	111,3800	118,5800	18,1200	180,2143	6,1364	74,4364	

POTENCIAL DE APRECIACION DE LOS VALORES DEL IBEX 35

Revisión del 6/04/99

Valor	Último	Pre.Obj. 31/12/99	Potencial (%)	Valor	Ultimo	Pre.Obj. 31/12/99	Potencial (%)
ACCIONA	46,9	51,25	+9,28%	DRAGADOS	10,74	12,11	+12,76%
ACERALIA	12,65	15	+18,58%	ENDESA	18,59	23,46	+26,20%
ACERINOX	31,99	33,75	+5,50%	FCC	53,4	61,02	+14,2%
ACESA	11,07	14,63	+32,16%	GAS NATURAL	22,7	29,23	+28,77%
ACS	25,47	34,03	+33,61%	HID.CANTABR.	13,26	16,1	+21,4%
AG.BARCELONA	15,85	19,24	+21,39%	IBERDROLA	13,83	17,61	+27,30%
INDRA	9,18	9,79	+6,64%	PRYCA	16,5	18,67	+13,18%
ARGENTARIA	21,35	23,32	+9,23%	PULEVA	0,49	0,54	+10,20%
AUMAR	19,05	24,04	+26,19%	REPSOL	20,33	23,72	+16,67%
B.POPULAR	70	70,97	+1,39%	SOL MELIA	13,39	12,64	-5,60%
BSCH	9,76	11,66	+19,47%	TABACALERA	18	25	+38,89%
BANKINTER	40	38,48	-3,80%	TELEFONICA	14,65	17	+16,04%
BBV	12,53	15,4	+22,91%	TELEPIZZA	4,71	5,75	+22,08%
FERROVIAL	19,61	23,87	+21,72%	UNION FENOSA	13,21	14,58	+10,37%
NH HOTELES	11,87	12,74	+7,33%	URALITA	8,05	10,44	+29,69%
CONTINENTE	20,47	27,1	+32,39%	VALLEHERMOSO	8,85	10,42	+17,74%
CORP.FI.ALBA	23,8	35,11	+47,52%	VISCOFAN	9,89	12,98	+31,24%
CORP.MAPFRE	18	21,64	+20,22%	**IBEX 35**	**9.738**	**11.553**	**+18,63%**

Fuente:Beta Capital. Los precios objetivos están sujetos a cambios según las circustancias del mercado.

INDICES GENERALES Y SECTORIALES NACIONALES

Nombre	Anterior	Ultimo	Dif %/S	Dif./S	Nombre	Anterior	Ultimo	Dif./S
MADRID	856,50	872,20	1,83 %	15,70	ALIMENT.	510,75	513,98	3,23
IBEX 35	9.561,70	9.738,30	1,85 %	176,60	BANCOS	1.070,29	1.110,47	40,18
IBEX FINAN.	8.440,40	8.793,50	4,18 %	353,10	COMUNI.	1.043,97	1.068,56	24,59
IBEX UTILIT.	16.537,50	16:723,60	1,13 %	186,10	CONSTR.	1.178,78	1.161,90	-16,88
IBEX INDUST.	6.870,80	6.888,40	0,26 %	17,60	ELECT.	827,58	825,70	-1,88
IBEX COMPLE.	6.489,80	6.608,00	1,82 %	118,20	INVERSI.	794,22	817,53	23,31
BILBAO	1.348,36	1.373,44	1,86 %	25,08	PETROLEO	745,15	745,03	-0,12
VALENCIA	712,73	727,83	2,12 %	15,10	METAL	362,02	369,11	7,09
BARCELONA	714,57	729,58	2,10 %	15,01	SERVICIOS	159,04	161,49	2,45

INDICES INTERNACIONALES MAS IMPORTANTES

Nombre	Anterior	Ultimo	Dif./S%	Dif./S	Nombre	Anterior	Ultimo	Dif./S %	Dif./S.
DOW JONES	10.973,60	11.038,50	0,59	64,9	EUROTOP 300	1.289,05	1.290,62	0,12	1,57
S&P 500	1.327,68	1.330,75	0,23	3,07	NASDAQ COMP.	2.637,81	2.635,73	-0,08	-2,08
FTSE-100	6.245,10	6.180,80	-1,03	-64,3	NASDAQ 100	2.307,06	2.295,77	-0,49	-11,29
CAC40 PAR.	4.434,28	4.472,00	0,85	37,72	MIB 30	33.080,00	33.280,00	0,60	200
DAX XETRA	5.219,43	5.254,14	0,67	34,71	MOSCU RTS	103,11	109,09	5,80	5,98
DAX FLOOR	0,00	-	-	-	BOVESPA	10.181,00	9.942,00	-2,35	-239
MIBTEL	23.183,00	23.314,00	0,57	131	MERVAL	478,82	474,86	-0,83	-3,96
SWISS MARKET	6.934,40	7.051,10	1,68	116,7	MEXICO IPC	5.369,02	5.167,76	-3,75	-201,26
NIKKEI	17.435,10	18.284,00	4,87	848,9	SANTIAGO IGP	4.656,47	4.567,76	-1,91	-88,71
HANG SENG	12.608,10	13.566,70	7,60	958,6	LIMA IG	1.658,09	1.644,53	-0,82	-13,56
SWISS PERFO.	4.560,27	4.625,12	1,42	64,85	CARACAS IG	4.549,12	4.768,11	4,81	218,99
LISBOA BVL30	4.326,62	4.327,84	0,03	1,22	BOGOTA IG	903,66	950,53	5,19	46,87
EUROTOP 100	2.949,22	2.960,49	0,38	11,27	Fuente: Infobolsa				

MATERIAS PRIMAS

Nombre	Ultimo	Fecha	Hora
Aluminio 3M LME	1457	19990820	172700
Aluminio LME	1432,5	19990820	140000
HOME HEATING OIL	0,579	19990820	164500
NATURAL GAS	2,92	19990820	164500
Oro	258,1	19990820	170800
Paladio	344	19990820	170100
PETROLEO BRENT 1 MES	21,11	19990820	164500
Plata	5,19	19990820	170100
Platino	356	19990820	172500
Zinc 3M LME	1165	19990820	173600
Zinc LME	1164	19990820	135500

Página realizada por Invercapital Mancha S.L. Representante para Castilla-La Mancha de Beta Capital S.V. B. S.A.

Invercapital Mancha
sociedad limitada
OFICINAS: C/ ROSARIO, 6, 3ª PLANTA "EDIFICIO TOSCANA"
TELF: 967 52 40 45 - 46 · FAX: 967 52 40 56
607 932 030 · · · 619 723 720
e-mail: invercapital@mx3.redestb.es · · · www.redestb.es/personal/invercapital

• INVERSIONES EN BOLSA
• FUTUROS Y OPCIONES
Realice sus operaciones financieras con rapidez y eficacia

M.C.D.2022

FONDOS DE INVERSION

A.B. ASESORES

Nombre del Fondo	Fondo	V.Liq.Ultimo	%Año	Patrim. (M)	Fecha
A.B. AHORRO	RFM	15,58	-0,45	227,10	20/8/99
A.B. BOLSA	RV	23,82	-1,49	190,71	20/8/99
A.B. BOLSAPLUS	RV	21,25	2,71	308,68	20/8/99
A.B. DINERPLUS	FIAMM	1.261,10	0,86	137,47	20/8/99
A.B. EURO ACCIONES	RV	8,09	8,30	107,69	20/8/99
A.B. FIVA	RVM	16,06	-1,11	156,86	20/8/99
A.B. FONDTESORO	RF	12,37	-0,48	149,93	20/8/99
A.B. RENTA	RF	14,48	-0,69	47,53	20/8/99
RENTA INTERNACIONAL	RF	16,33	1,11	307,63	20/8/99

ALLIANZ RAS

Nombre del Fondo	Fondo	V.Liq.Ultimo	%Año	Patrim. (M)	Fecha
ALLIANZ MIXTO	RFM	6,46	-3,58	19,85	20/8/99
ALLIANZ RAS FONDO	RF	78,22	-5,27	41,94	20/8/99
ALLIANZ VARIABLE	RV	6,01	-5,65	14,93	20/8/99

ARGENTARIA

Nombre del Fondo	Fondo	V.Liq.Ultimo	%Año	Patrim. (M)	Fecha
ARGENTARIA BEX BOLSA	RV	30,58	-0,78	89,72	20/8/99
ARGENTARIA BEX DINER	FIAMM	1.110,63	0,86	419,92	20/8/99
ARGENTARIA BEX RENTA	RFM	14,14	-0,28	218,36	20/8/99
ARGENTARIA FONDHIPOTECARIO	FIAMM	1.290,31	1,21	138,67	20/8/99
ARGENTARIA FONDIBEX	GAR.	8,65	-0,69	5,89	20/8/99
ARGENTARIA FONDIRECTO	FIAMM	1.199,08	1,15	258,59	20/8/99
ARGENTARIA FONDPOSTAL	RFM	17,52	-0,51	489,46	20/8/99
ARGENTARIA RENTA	RF	8,62	1,41	152,96	20/8/99

BANESTO FONDOS

Nombre del Fondo	Fondo	V.Liq.Ultimo	%Año	Patrim. (M)	Fecha
BANESDEUDA FONDTESORO	RF	527,18	-0,69	270,68	20/8/99
BANESTO MIXTO FIJO 2	RFM	6,43	0,00	412,93	20/8/99
BANESTO MIXTO VARIABLE	RVM	70,42	1,13	220,16	20/8/99
BANEFACTIVO	FIAMM	1.300,44	0,77	775,28	20/8/99
BITRADINERO BANESTO	FIAMM	752,89	1,09	1.061,78	20/8/99
BITRAFONDO AHORRO	RF	7,63	-1,55	252,81	20/8/99
FONBANESTO	RF	14,16	-0,28	505,62	20/8/99
FONBANESTO 2	RF	10,57	-1,40	517,51	20/8/99

BANSABADELL

Nombre del Fondo	Fondo	V.Liq.Ultimo	%Año	Patrim. (M)	Fecha
INVERSABADELL	RFM	16,03	-0,56	905,33	20/8/99
BS FONDO 1	RF	13,83	0,66	578,10	20/8/99
SABADELL BOLSA	RVM	12,76	-2,37	212,43	20/8/99
SABADELL FONDO	RF	16,17	0,12	344,17	20/8/99
SABADELL FONDO 2	RF	14,97	0,13	506,77	20/8/99

BBV GESTINOVA

Nombre del Fondo	Fondo	V.Liq.Ultimo	%Año	Patrim. (M)	Fecha
BBV ACTIVOS FONDTESORO	FIAMM	1.154,10	0,78	417,02	20/8/99
BBV AHORRO	RF	9,93	-1,78	698,01	20/8/99
BBV BOLSA	RV	21,26	-4,06	278,68	20/8/99
BBV DEUDA FONDTESORO	RF	134,43	-2,16	653,63	20/8/99
BBV DINERO	FIAMM	1.700,81	1,16	2.723,49	20/8/99
BBV HORIZONTE	RF	11,89	-1,57	653,81	20/8/99
BBV MONETARIO	FIAMM	75,06	1,02	902,97	20/8/99
BBV PLAN RENTAS 10	RF	768,99	-4,89	767,84	20/8/99
BBV RENTA	RF	14,74	-0,14	1.928,86	20/8/99
BBV RENTA 91	RF	9,75	-0,41	881,56	20/8/99
FONDCOMERCIO 1999	RF	693,12	0,85	17,34	20/8/99
FONDCOMERCIO 2001	RF	639,02	0,78	13,14	20/8/99
FONDCOMERCIO 2002	RF	691,21	-1,36	38,79	20/8/99
FONDCOMERCIO BOLSA	RV	16,56	-2,13	109,82	20/8/99
FONDCOMERCIO DEUDA	RF	688,37	-2,07	89,01	20/8/99

BANCAJA

Nombre del Fondo	Fondo	V.Liq.Ultimo	%Año	Patrim. (M)	Fecha
BAVALDINER	FIAMM	1.362,62	0,77	583,19	20/8/99
BAVALDINER ORO	FIAMM	861,57	1,33	381,96	20/8/99
BAVALRENTA	RVM	11,30	-0,09	143,18	20/8/99
FEDIFON	RV	1.212,99	-10,31	66,90	20/8/99
FONSEGUR	RF	14,40	-0,62	132,26	20/8/99

BCH GESTION

Nombre del Fondo	Fondo	V.Liq.Ultimo	%Año	Patrim. (M)	Fecha
BCH ACCIONES	RV	12,73	-4,14	425,94	20/8/99
BCH FONDIMO 1	FIAMM	1.591,69	1,15	904,20	20/8/99
BCH MIXTO ACCIONES	RVM	18,15	3,48	805,85	20/8/99
BCH MIXTO RENTA FIJA	RFM	14,23	-1,11	759,95	20/8/99
BCH RENTA FIJA 1	RF	19,02	-1,30	859,36	20/8/99
FONCENHIS	RFM	10,50	-1,69	929,00	20/8/99
FONCONDOR TESORERIA	RF	64,20	1,47	686,70	20/8/99
FONDER FONDO 2000	RFM	10,52	-1,31	439,15	20/8/99

CAJA ESPAÑA

Nombre del Fondo	Fondo	V.Liq.Ultimo	%Año	Patrim. (M)	Fecha
FONDESPAÑA GLOBAL	RFM	71,71	-0,03	211,08	20/8/99
FONDESPAÑA INTER.GARANTIZADO	GAR	65,59	1,05	147,26	20/8/99
FONDESPAÑA TESORERIA	FIAMM	65,88	1,40	111,67	20/8/99
FONDO 111	FIAMM	898,95	1,07	211,43	20/8/99

C.C.M.

Nombre del Fondo	Fondo	V.Liq.Ultimo	%Año	Patrim. (M)	Fecha
AHORRO CORPORACION ACCION	RVM	18,54	-0,38	389,5	20/8/99
AHORRO CORPORACION CUENTA	FIAMM	1173,81	1,11	2462,62	20/8/99
AHORRO CORPORACION DEUDA	RF	12,13	-0,41	997,86	20/8/99
AHORRO CORPORACION DINERO	FIAMM	1178,34	1,10	24,86	20/8/99
AHORROFONDO	RVM	40,33	-1,10	931,13	20/8/99

DEUTSCHE BANK GESTION

Nombre del Fondo	Fondo	V.Liq.Ultimo	%Año	Patrim. (M)	Fecha
DB ACCIONES	RV	20,73	5,66	155,18	20/8/99
DB CAPITAL DOS	RFM	7,48	0,94	403,22	20/8/99
DB CAPITAL UNO	RFM	7,21	0,84	319,54	20/8/99
DB DINER	FIAMM	1.048,83	1,04	630,54	20/8/99
DB MIXTA	RVM	20,02	6,83	172,63	20/8/99

GESATLANTICO

Nombre del Fondo	Fondo	V.Liq.Ultimo	%Año	Patrim. (M)	Fecha
BOLSATLANTICO	RV	14,10	-3,23	130,73	20/8/99
DINERATLANTICO	FIAMM	1.322,07	1,01	209,54	20/8/99
FONDOATLANTICO	RF	15,70	0,00	290,57	20/8/99
RENTATLANTICO	RF	8,41	-0,59	219,00	20/8/99

GESBANKINTER

ESPECIALISTAS EN FONDOS DE INVERSION.

AGENTE : INVERALIANCE, S.L.
EDIFICIO TOSCANA 1º PTA, 9
TFNO. 967-193040

Nombre del Fondo	Fondo	V.Liq.Ultimo	%Año	Patrim. (M)	Fecha
BK DINERO 98	FIAMM	636,32	1,45	229,79	20/8/99
BK FONDO	RV	35,19	-3,90	233,16	20/8/99
BK FONDTESORO 2	RF	66,90	-0,64	169,88	20/8/99
BK MIXTO 2	RVM	797,87	-1,26	283,26	20/8/99
CIBER BK VARIABLE	RV	887,59	-4,50	120,96	20/8/99
CUENTA FISCAL ORO I	FIAMM	1.018,27	-0,42	269,88	20/8/99
FONDO TELEFONICO CORTO PL	RF	862,84	1,25	30.905	20/8/99
FONDO TELEFONICO VARIABLE	RV	1.889,47	-2,82	331,08	20/8/99

GESBETA

GRUPO Beta Capital.

EDIFICIO TOSCANA, 3º, PTA 12, 13 Y 14
TFNO. 967-524045-46

Nombre del Fondo	Fondo	V.Liq.Ultimo	%Año	Patrim. (M)	Fecha
BETA ACCIONES	RV	140,78	-3,93	55,58	20/8/99
BETA ACTIVOS	RF	672,04	-0,03	4,67	20/8/99
BETA CRECIMIENTO	RV	127,67	-3,04	26,48	20/8/99
BETA DEUDA FONDTESORO	RF	11,02	-1,61	42,61	20/8/99
BETA DINERO	FIAMM	1.307,00	1,05	62,20	20/8/99
BETA EURO ACCIONES	RV	7,90	7,63	29,80	20/8/99
BETA EURO MARS	RF	7,47	0,40	96,87	20/8/99
BETA EUROPYME ACCIONES	RV	4,78	4,82	3,20	20/8/99
BETA RENTA	RF	14,84	0,00	21,53	20/8/99
BETA RENTA PLUS	RFM	7,02	-1,54	39,50	20/8/99
BETA VALOR	RVM	16,88	-1,97	56,32	20/8/99
PRISMAFONDO	RVM	732,41	3,15	33,23	20/8/99

GES-BM

Nombre del Fondo	Fondo	V.Liq.Ultimo	%Año	Patrim. (M)	Fecha
BM-DINERBOLSA	RV	1.361,20	-2,53	84,27	20/8/99
BM-FONDTESORO	RF	12,17	-2,48	121,45	20/8/99
CUENTAFONDO AHORRO	RFM	15,55	13,34	107,98	20/8/99
DINER BM	FIAMM	1.280,72	1,24	54,86	20/8/99

CAJA MURCIA

Nombre del Fondo	Fondo	V.Liq.Ultimo	%Año	Patrim. (M)	Fecha
CAJA MURCIA	RF	9,10	1,00	8,89	20/8/99
CAJA MURCIA DINERO	FIAMM	927,38	0,93	38,72	20/8/99
CAJA MURCIA GARANTIZADO	RF	6,65	1,06	18,43	20/8/99

GESMADRID

Nombre del Fondo	Fondo	V.Liq.Ultimo	%Año	Patrim. (M)	Fecha
DINERMADRID FONDTESORO	FIAMM	1.155,92	0,89	636,09	20/8/99
FONDMADRID	FIAMM	1.384,52	0,86	859,03	20/8/99
MADRID BOLSA ACTIVA	RV	6,27	0,48	401,51	20/8/99

SANTANDER GESTION

Nombre del Fondo	Fondo	V.Liq.Ultimo	%Año	Patrim. (M)	Fecha
BSN ACCIONES	RV	32,67	-1,80	499,94	20/8/99
BSN ACCIONES EUROPEAS	RV	8,98	6,52	180,23	20/8/99
BSN DINERO	FIAMM	1.602,20	1,37	510,13	20/8/99
BSN RENTA VARIABLE	RV	14,13	-0,35	131,05	20/8/99
SANTANDER AHORRO	RF	14,15	0,43	368,33	20/8/99
SANTANDER DINERO FONDTESORO	FIAMM	1.138,02	0,85	1.763,63	20/8/99
SANTANDER GESTION MIXTO	RFM	10,53	0,29	1.167,83	20/8/99
SANTANDER GESTION RENTA	RF	10,30	1,18	1.070,49	20/8/99
SANTANDER RENTA 1999	RF	9,38	1,52	821,46	20/8/99
SANTANDER RENTA 2000	RF	664,63	1,78	135,99	20/8/99

TIPOLOGIA DE LOS FONDOS: RF: RENTA FIJA · RV: RENTA VARIABLE · RFM: RENTA FIJA MIXTA · RVM: RENTA VARIABLE MIXTA · GAR: GARANTIZADO

Beta Capital S.V. B. S.A.

inversiones de calidad

Invercapital Mancha sociedad limitada
SOCIEDAD REPRESENTANTE DE BETA CAPITAL PARA CASTILLA - LA MANCHA

Beta β Capital
SOCIEDAD DE VALORES Y BOLSA, S.A.

M.C.D.2022

BOLSA ASI SERA LA SEMANA

La bolsa española no es tan mala

Beta Capital Albacete

Últimamente se han oído calificativos nada agradables hacia la Bolsa española, que si era el patito feo, que si vamos a invertir fuera que aquí no hay un duro, que si hay que invertir en Japón que ahora está de moda, etc. Es cierto que en el presente ejercicio las rentabilidades no son para tirar cohetes, pero hay que echar la mirada unos años atrás y comprobar cuál ha sido la evolución de nuestro mercado. Desde que se inició la fase alcista en 1995, el Ibex-35 se ha revalorizado un 234%; París ha ganando un 145%; Alemania, un 166%; Londres un 114% y el todo poderoso Dow Jones ha subido, en este período de tiempo, un 191%. Japón, sí que es la oveja negra, con un retroceso del 7,62%. Desde luego quienes la menosprecian no conocen estos datos y sin duda se están fijando en el periodo enero-agosto, pero la renta variable debe ser analizada con mayor amplitud de miras. Hay que reconocer que la Bolsa española ha demostrado con creces la eficacia para el fomento del ahorro y si alguien lo pone en duda no hay más que preguntar a aquéllos que tienen acciones de Bancos, Eléctricas, Contructoras o Comunicaciones desde hace sólo un par de años. Ustedes podrían decir y qué pasa con el resto de sectores. Es cierto que hay sectores que no han subido pero para ésto está una buena diversificación para compensar el mal comportamiento de unos sectores con otros, y aquel que haya planificado bien su cartera no le preocupa que tal o cual valor se haya comportado mejor o peor, sino el conjunto global de sus inversiones. Esta semana, la publicación el miércoles de la batería de datos macroeconómicos americanos con el IPC de julio a la cabeza fué bien recibida por los mercados ya que, aunque no fueron espectaculares, con ser en línea con lo esperado y sin añadir presión adicional a las expectativas ya existentes, enfriaron los augurios de subidas mayores de tipos de interés en la reunión que mantendrá la Fed la próxima semana. Por otro lado, la autoridad monetaria europea considera que hay signos claros que permiten confiar en una aceleración del crecimiento económico de la eurozona de cara a este segundo semestre y sin evidencia de tensiones inflacionistas, lo cual refuerza nuestras expectativas de que el tipo de referencia de la eurozona se mantendrá invariado en lo que resta de año. De momento, continúa el juego a corto. Lejos de arriesgar, los bolsistas prefieren apostar por lo seguro, es decir, recoger beneficios cuando se puede, conscientes de que los mercados no mostrarán una tendencia clara hasta que la Fed no tome una decisión en su reunión de Mercados Abiertos del martes que viene. Lo cierto y verdad es que la Bolsa necesita un descanso después de tanto esfuerzo alcista, pe mientras se produce recome damos aprovechar la huida aquéllos que ponen califica vos nada agradables a nues mercado para entrar en valor de calidad, y de aquí a fi de año ya hablaremos y es q los datos demuestran que mayor riesgo de la inversi en acciones lleva aparejad una prima de rentabilid sobre la inversión en activ sin riesgo.

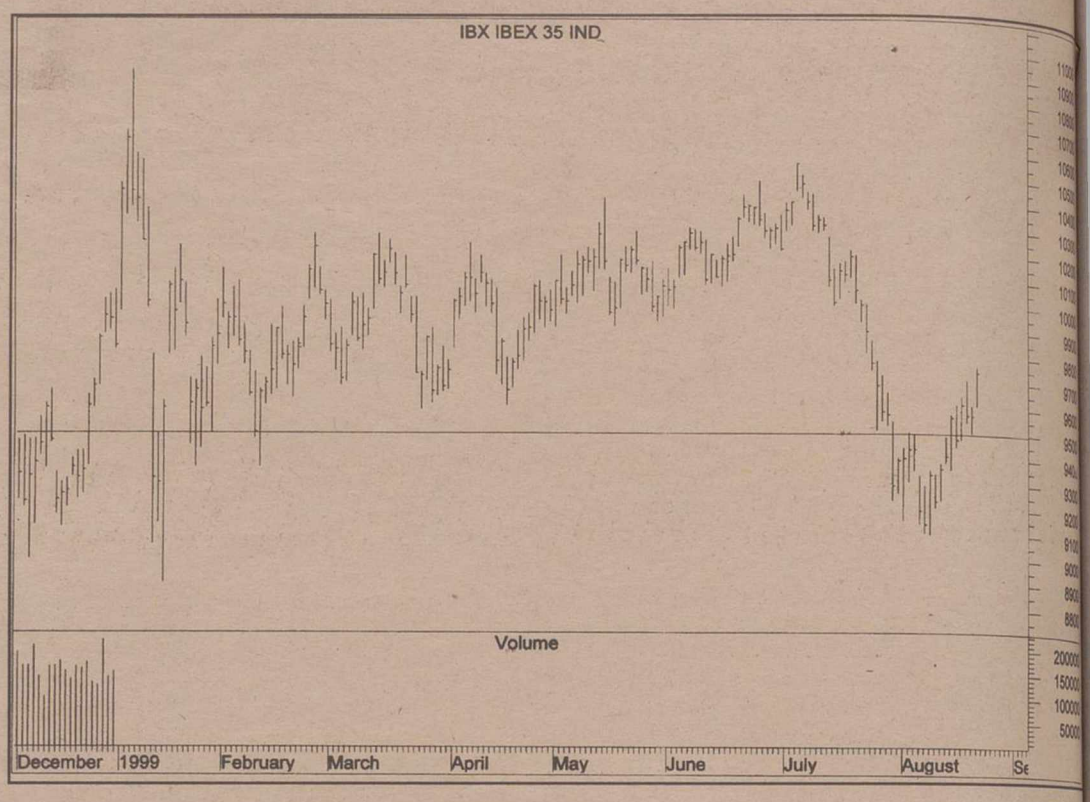

LAS RECOMENDACIONES DE BETA

COMPRAR AGUAS DE BARCELONA (15.85 Euros)

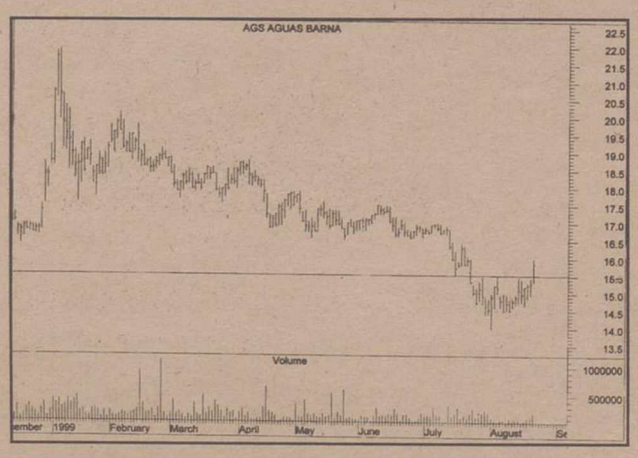

Aunque Aguas de Barcelona no ha tenido un buen comportamiento en estos primeros meses del año, creemos que este valor puede hacerlo mejor que el mercado de cara al resto del ejercicio. Sus principales líneas de negocio: Ciclo integral del agua (45% de la facturación), asistencia sanitaria (30%) y residuos sólidos (15%) se están consolidando con crecimientos superiores a los dos dígitos. Agbar ha conseguido el 60% de las últimas concesiones del mercado del agua (Albacete, Granada, Lorca y Valladolid), muy por encima de su objetivo inicial de conseguir el 50% de las concesiones hasta el año 2000 (unos 500.000 clientes al año). La última convocatoria de elecciones municipales ha provocado un estancamiento en la licitación de nuevas concesiones. finalizadas la elecciones se espera un mayor dinamismo. El crecimiento vendrá por tanto por la adjudicación de nuevas concesiones y la maduración y consolidación de las concesiones en vigor. Además en el negocio de asistencia sanitaria, Adeslas, participada en un 98,78% por Agbar, ya es la 2ª aseguradora médica del sector tras Asisa, con una facturación consolidada estimada para 1998 de 58.500 Mpta y una cuota de mercado del 13,8%. Los residuos sólidos siguen consagrándose como la rama de actividad con mayor potencial de crecimiento. El resto de actividades tales como informática, ingeniería, construcción y, sobre todo, la inspección técnica de vehículos se empiezan a consolidar como las más atractivas alternativas con las que cuanta Agbar para consolidar su estrategias de diversificación. Recomendamos COMPRAR a los niveles actuales.

COMPRAR PRYCA (16.50 Euros)

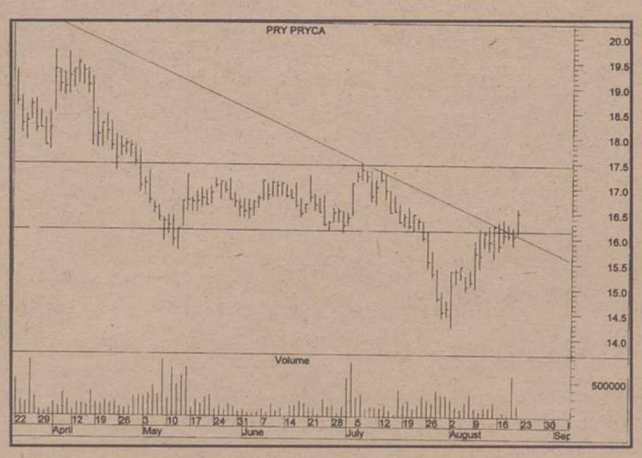

Gracias a las inversiones realizadas en la remodelación de los centros, Pryca romperá en 1999 la tendencia de descensos de ventas a superficie comparable después de más de 6 años de caídas continuadas. Además, pese a mayores gastos de estructura, también se producirá un aumento en el margen de EBITDA. La renovación y nuevos conceptos de productos frescos y textil se han implantado ya en el 50% de los centros, y se espera que alcance el 100% en 1999. Pryca terminó en 1998 con dos centros más que en 1997. A las nuevas aperturas de Alicante y Sevilla hay que unir la adquisición de Cáceres, con lo que pryca cuenta con 58 hipermercados en la actualidad. En nuestras proyecciones estamos contemplando tres nuevas aperturas al año durante los proximos tres ejercicios. Analizando el valor técnicamente, observamos como el valor lleva una importante caída(ya que baja desde el nivel de 27 Euros) y vemos cómo se ha detenido en el soporte de 14 Euros y desde ese nivel ha girado al alza. El viernes rompió con incremento de volumen la resistencia situada en el nivel 16.30-16.40 Euros, con un primer objetivo de 17.50 Euros. Nuestro precio objetivo es de 23.74 Euros con lo que recomendamos comprar.

BETA CAPITAL RESPONDE

¿Qué es lo que ocurre con las rentabilidades d los fondos este año? ¿Es mejor mantenerlos o reem bolsar en la actual situación? ¿ Es interesante diver sificar la cartera de fondos?

Durante el primer semestre del año los partícipe de Fondos de Inversión han vivido un período d bajas rentabilidades. El panorama del inversor ha varia do con respecto a los últimos años. La renta fi ha atravesado por unos meses de caídas de precio incertidumbre en la que se mantendrá en las próxima semanas en función de los datos que se vayan publi cando en Estados Unidos. La renta variable español tampoco ha dado grandes alegrías y ha vivido un gran volatilidad, poco más de un 4% de rentabilida en la Bolsa española frente a un 30% de los do años anteriores. La inversión de los partícipes se ha orientado a los mercados extranjeros en los que lo resultados han sido muy positivos. Los inversores se enfrentan a un horizonte a corto plazo algo dificil Sin embargo la filosofía de los partícipes de fondos precisamente en períodos de inestabilidad debe guiarse más que nunca por la inversión con un horizonte de largo plazo y por la diversificación. Si nos centramos en los mercados de renta variable la volatilidad de corto plazo hace difícil que los resultados de los últimos años se repitan, sin embargo indica que la Bolsa es la alternativa con mejor comportamiento en períodos largos. Por otro lado el ahorrador no debe pasar por alto la globalización de los mercados. A través de fondos de inversión cuyos patrimonios se invierten en mercados extranjeros se facilita el acceso a otras bolsas a través de las cuales no sólo es posible conseguir la necesaria diversificación de cara a la disminución del riesgo, sino que además se permite entrar en mercados hasta hace poco desconocidos para el inversor español en los cuales es posible encontrar buenas oportunidades. Precisamente ésta es la que han seguido los partícipes de fondos españoles en los últimos meses.

M.C.D.2022

LETUR

Celebrada la Gala Literaria de entrega de premios del I Certamen Literario

LT

Según una nota remitida por la Asociación Protectora del Patrimonio de Letur, en un brillante acto cultural se entregaron los premios de su I Certamen Literario.

El acto se celebro durante las fiestas de la localidad, en la tarde del 16 de agosto, en los salones del cine Castillo, donde vecinos y visitantes vivieron en acontecimiento más importante de su historia, en lo que a cultura se refiere -dice la Asociación-.

La asistencia contó con gentes muy diversas, confirmando así el éxito del concurso, pues ya se había levantado gran interés en el pueblo por conocer los trabajos que se iban a leer, al recoger los premios los autores, como ya se indicaba en las bases del Certamen.

Ganadores del concurso

En la certificación del acta del jurado calificador, constituido por Jesús García Tomás, Juan Tomás García, María Paz Juárez García y Francisco García Villegas, constaban como ganadores del I Certamen Literario de la Asociación los siguientes galardonados:

Modalidad de prosa: primer premio para Manuel Terrín Benavides, con el trabajo "La bella muchacha perdida en las sombras"; segundo premio para Alfonso Ponce Gómez, con el trabajo "El sueño de José Patrocinio"; tercer premio para Enrique Játiva Moral, con el trabajo "Penúltimo viaje".

Modalidad de poesía: primer premio para Luis Blas Fernández, con el trabajo "Recuerdo y homenaje a los mayores"; segundo premio para Manuel Nicolás Rivet, con el trabajo "El cantar de la lluvia"; tercer premio para José Jorquera Manzanares, con el trabajo "Amanecer".

Los premios con sus correspondientes diplomas de honor de la Asociación fueron entregados por el jurado y el presidente de la Asociación, Juan Luis Madrona, a los tres galardonados que cumplieron con su deber de desplazarse a Letur Manuel Terrín y Alfonso Ponce, en prosa; en poesía sólo se desplazó Manuel Nicolás.

Los tres leyeron sus trabajos, en encantaron al público asistente a la Gala Literaria en la que todos estusiasmados pidieron a la junta directiva de la Asociación que se continúe cada año y que colabore todo el publo. También hubo especial recuerdo para Juan José García Carbonell.

Algunos de los premiados acudieron a Letur para leer sus trabajos y recoger los galardones.

Comienzan en Viveros las Fiestas de San Bartolomé

LT

Estamos casi terminando el mes de agosto y siguen sucediéndose las fiestas de los pueblos de la provincia de Albacete. En la localidad de Viveros hay un programa repletos de actividades para estos días festivos.

Hoy **día 22**, a las diez de la mañana se celebrará el primer torneo regional de Hockey "San Bartolomé", en el que participarán el club de hockey de Albacete, el club de hockey Dragron Lord de Alcázar de San Juan, y la escuela de hockey de Villarrobledo. A las once, comenzará la diversión para los más pequeños, porque durante todo el día se sucederán actividades infantiles. A las once de la noche, tendrá lugar la presentación de la reina de las fiestas y su corte de honor. Seguidamente se pasará a la lectura del pregón de las fiestas, a cargo de Lourdes Varea, vicepresidenta de las Cortes de Castilla La Mancha. Y a las doce de la noche se inaugurará la primera de las verbenas, en la que actuará la orquesta Adan y Eva.

El **día 23**, a las siete de la tarde habrá un desfile de carrozas acompañado por la banda de cornetas y tambores "San Bartolomé". A las once de la noche, en la pista de la piscina, se procederá a la quema del castillo de fuegos artificiales, a cargo de pirotecnia la Favorita, de Almagro. Y una hora más tarde la diversión y el baile se traslada a la verbena popular, que esa noche contará con la orquesta Sol Naciente.

El **día 24**, a las diez de la mañana los vecinos de Viveros se despertarán con el pasacalles que desfilará con la banda de cornetas y tambores del pueblo. A las doce se celebrará una misa y una procesión en honor a San Bartolomé. Desde las diez de la noche hasta la una de la madrugada, los más pequeños podrán disfrutar de las atracciones gratuítas del parque infantil Toniś. Y para los mayores, a media noche tienen una cita en la verbena popular que estará amenizada por la orquesta Veladas.

El **día 25**, por la mañana, el pasacalles a cargo de la banda de música de Viveros. A las seis de la tarde se soltarán las vaquillas, para que las puedan torear aquellos que lo deseen. Y a media noche, una gran verbena popular a cargo de la orquesta Veladas.

El **día 26**, el tradicional pasacalles con la banda de música. A las once y media, se celebrará el campeonato local de tiro al plato. Y por la noche será la entrega de trofeos de las distintas competiciones celebradas en las fiestas. A las doce de la noche una gran noche romántica con José Miguel Seguido.

M.C.D.2022

El estudio que se expone en estas páginas es obra de los profesores de la Universidad de Granada, Rafael López Guzmán y María Guzmán Pérez

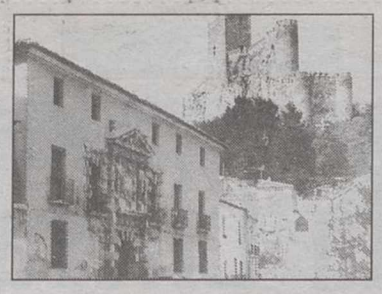

De los profesores de la Universidad de Granada, Rafael López y Mª Guzmán

Estudio sobre el Palacio de los Condes de Cirat

El estudio que se expone hoy en estas páginas, obra de los profesores de la Universidad de Granada, Rafael López Guzmán y Mª Guzmán Pérez, gira en torno a una obra perdida en la geografía provincial de Albacete, y que representa, desde sus puntos de vista, una de las plasmaciones más interesantes de la arquitectura manierista española. Se refieren al Palacio de los Condes de Cirat más conocido como la "Casa Grande".

Luis BONETE PIQUERAS

Dos eminentes profesores de la Universidad de Granada, se han volcado de lleno en un completo trabajo de investigación sobre el origen de una de las joyas del arte manierista de nuestro país: "El Palacio de los Condes de Cirat", actual sede del edificio que alberga el Ayuntamiento de Almansa. Los autores del trabajo que hoy ve la luz en LA TRIBUNA, aseguran que se desconoce a el/los artífices del palacio, aunque la obra llama poderosamente la atención por su alejamiento de los modelos castellanos derivados de San Lorenzo del Escorial y su aproximación a la práctica manierista andaluza, más concretamente a la desarrollada en la zona oriental, Jaén y Granada, y a uno de sus arquitectos, Francisco del Castillo el Mozo.

Según López y Guzmán, Francisco del Castillo, natural de Jaén, pertenecía a una familia de canteros. Se forma en Italia en la década media del siglo XVI, trabaja como "stuccatore" en la Villa Giulia realizando obras para el Ninfeo. Todo esto le permitirá contactar directamente con Serlio, Vignola, Ammannati, incluso con Miguel Angel, y con todo lo que significa la Roma artística del momento. Su experiencia italiana le posibilita para plantear, a su regreso a Andalucía, una proyectiva vanguardista, tiñendo de matices manieristas las obras inacabadas que caen en sus manos.

El Palacio de los Condes de Cirat se estructura en planta como un cuadrado con patio central de igual forma y dos pisos de altura. De los cuatro lados sólo uno presenta desarrollo exterior constituyéndose en la fachada principal, abierta a la plaza de Santa María de la Asunción. Tras la portada se pasa a un zaguán que a su vez da acceso a un patio porticado. El pórtico, funciona como distribuidor de espacios habitables. Es decir la estructuración de la fábrica no varía, en absoluto del concepto palaciego desarrollado en España durante el siglo XVI.

El Palacio de los Condes de Cirat, una de las joyas de Almansa.

El pórtico del patio se forma, en cada lateral, con dos columnas jónicas de volutas muy geométricas, y cuatro pilares en los dos vértices. En el centro de cada lado aparece una portada que da acceso, bien a las habitaciones, o a los jardines. El segundo piso repite el esquema de la planta baja con una balaustrada limitando el pórtico y sin pilares en los extremos que son sustituídos por columnas, también de orden jónico.

Según el criterio de López y Guzmán, la construcción de este palacio se inspiró en la praxis arquitectónica de los grandes decoradores manieristas (Vignola, Ammannati fundamentalmente) y en el resorte teórico que brinda la abundante literatura artística concretada, en este caso, en los libros de arquitectura de Serlio.

Espacio mural con tema escultórico

La estructura general de la portada, posibilita ese gran espacio mural del segundo cuerpo que da pie al desarrollo del tema escultórico centrado por el escudo de armas de los fundadores en el que se reúnen todos los linajes de la familia. La heráldica se convierte en un caso de evidente ampliación retórica concentrándo en torno suyo, junto a los tenentes, un proceso de complicación vegetal. El escudo de armas adopta unas proporciones que le convierten en el elemento principal de la cualificación retórica, situándolo al mismo nivel que el estilo arquitectónico, y haciéndolo, en última instancia, responsable de la valoración del edificio. Algo similar ocurre en la Fuente de Nueva de Martos, obra, también,de Francisco del Castillo, donde las significaciones de poder se centran en la heráldica del lienzo central.

El espacio escultórico se completa con dos figuras humanas, de sabor musulmán, con un tratamiento excesivamente rígido y geometrizante de los paños, que recuerdan más un elemento de soporte (cariátide) que una escultura exenta.

El frontón, elemento clave

Afirman Rafael López y María Guzmán, que el tratamiento del espacio escultórico de la fachada del palacio, les obliga de nuevo a referirse al maestro de la Chancillería de Granada, el cual no sólo era arquitecto sino también escultor. Trabajó como tal en los hermes del Ninfeo de la villa romana citada y en sus obras andaluzas consiguió la unidad del binomio escultura-arquitectura sin solución de continuidad. La validez de esta faceta de su quehacer artístico quedó ya reconocida en el siglo XVI por el humanista Diego de Villalta que lo situaba a la altura de los clásicos.

El frontón de la "Casa Grande" se convierte en el elemento clave para la correcta interpretación iconológica del conjunto. El tímpano va a ser en la práctica manierista un privilegiado lugar para concentrar expresividad y riqueza de invenciones que tienden, en algunos casos, a trastocar su unidad semántica. El interior presenta un busto de Escipión el Africano como se deduce de la lectura existente en la corona. La presencia en este lugar del vencedor de Aníbal es de gran importancia. Las virtudes del noble constructor se encarnan en el recuerdo del guerrero romano que funcionan como significante de unas acciones admiradas por los Cirat y que convierten al palacio, metafóricamente, en la mansión del héroe. Llama la atención de los autores de este estudio los vanos más inmediatos a la portada, en ellos aparece un remate decorativo en su parte inferior semejante estructuralmente al que presenta Serlio en un diseño de la portada del libro IV, aunque en Almansa se invierte el orden situándolo debajo del vano y o en la parte superior como ocurre en el diseño del maestro italiano.

Todos los elementos analizados de la obra que se ha venido relacionando con otras realizaciones hablan a los autores de la existencia de un léxico común, perfectamente comprensible, para una sociedad que se recrea en las glorias del señor y éste, no ahorra esfuerzos para expresar mediante construcciones su poder, al menos, teórico.

La ampliación del Palacio

Luis BONETE

La rehabilitada "Casa Grande" no daría, por sí, cabida a todos los servicios municipales, por lo que está prevista una segunda fase de ampliación del edificio que, ocupando varios solares colindantes, añadirá novecientos metros cuadrados para oficinas que permitirán albergar la mayoría de los servicios municipales, distribuidos en las cuatro plantas con las que contará en el futuro el edificio.

La fachada de la "Casa Grande", una vez construída la segunda fase, se integrará estética y arquitectónicamente en el entorno que configura el antiguo palacio y el resto de las construcciones vecinas. La modernización del edificio alcanza mayores sus mayores cotas con la incorporación de nuevas tecnologías en el campo de las comunicaciones. La "Casa Grande" actuará como centro neurálgico del Ayuntamiento, intercomunicando a los restantes edificios municipales, conectados en una red que integrará, en un solo sistema, la informática y la telefonía.

Esta conexión entre edificios se realizará a través de un cableado de cobre y fibra óptica, que solo en el interior de la "Casa Grande", antes de la ampliación prevista, tendrá una longitud de tres kilómetros, y que enlazará teléfonos y ordenadores, de los servicios municipales entre sí y también con redes exteriores.

En un primer momento se ha conectado la "Casa Grande" con la Casa de Cultura y el antiguo Ayuntamiento, y posteriormente lo será con el resto de edificios municipales.

M.C.D.2022

Entre las ideas que resalta Francisco Huerta está conseguir un Ayuntamiento lo más accesible y cercano que se pueda a los ciudadanos

En septiembre comenzará a elaborarse el Presupuesto del 2000

Francisco Huerta expone el deseo de ofrecer un Ayuntamiento accesible

l primer teniente de alcal- e ha realizado unas decla- aciones a LA TRIBUNA en s que indica las líneas de ctuación de su grupo para actual legislatura muni- pal, entre las que resalta realizar un Ayuntamiento más accesible que se pue- a los ciudadanos. Huerta indicado la intención del P en el sentido de resaltar versas áreas municipales, endo vital para ello el óximo Presupuesto muni- pal, que comenzará a ela- rarse en septiembre.

Angel ROMERO GARCIA

Francisco Huerta Ortega, concejal del Partido Popular.

Francisco Huerta Ortega se upa de las áreas de Personal Servicios Sociales, dentro del uipo municipal que encabeza sé María Barcina, siendo sidente de la Comisión itaria de Empleo y compa- ando estos cargos con el de mer teniente de alcalde. mo en la práctica totalidad nuevo grupo gestor, las aciones veraniegas, en el cepto literal de la palabra, existirán para él este año lo sumo deberá conformar- con alguna esporádica sali- A pesar de ello y del tra- o que tiene por delante se estra contento, reconocien- que han "heredado" un untamiento en mejores con- iones que se encontraba el 95, cuando por primera el PP llegó (por un corto acio de tiempo) a la alcal-

"La situación ahora es sen- emente mejor que entonces mienza indicando– aunque esar de ello habrá algunos concejales que lo van a tener bastante complicado para poder llegar a fin de año, ante el estado económico en que se encuentran sus departamentos, lo que muy probablemente nos obligará a realizar una modificación de créditos próximamente, ya que muchas partidas se encuentran prácticamente agotadas. Nuestra mayor preocupación ha sido que el cambio en el Gobierno municipal se realizase de la forma menos traumática para los ciudadanos, así como para los funcionarios municipales, con el fin de que el trabajo se siguiese llevando de una forma efectiva, no produciéndose ningún aspecto que pudiese alterar este ritmo. Lógicamente se están realizando algunos cambios, pero ello no debe variar el desenvolvimiento municipal y mucho menos que esto afecte de alguna manera negativa a los ciudadanos. Nuestro mayor problema puede venir por la falta de experiencia de algunos nuevos concejales, pero ello se está supliendo con la ayuda que les vamos prestando quienes ya hemos estado anteriormente en el Ayuntamiento y sobre todo con las enormes ganas de trabajar que tienen todos ellos, dentro de nuestra premisa de hacer una administración abierta y accesible a todos los ciudadanos, porque ese debe ser el fin primordial de esta institución".

Línea de trabajo

A nuestra pregunta sobre cuales van a ser los objetivos más prioritarios del PP en el Ayuntamiento, Francisco Huerta indica: "Todas las áreas son importantes, aunque vamos a intentar potenciar al máximo aspectos concretos, entre ellos se encuentra de una manera preferente el Urbanismo, dentro de la apuesta clara que hemos realizado por la creación de empleo, ya que es necesario facilitar la mayor cantidad de suelo industrial que sea posible. Tenemos muchas esperanzas en la ampliación del Polígono de "San Rafael" y en ese camino es muy probable que se busque dinero para posibilitar una nueva anexión de más terreno, colaborando también con las empresas que ya han comenzado sus trabajos de instalación en esta zona, como es el caso de Ródenas y Rivera. La Cultura será otro de los apartados a potenciar y estamos dispuestos a seguir incidiendo en la mayor manera posible, continuando la labor que ya se encontraba en marcha. También los Deportes será otro aspecto a tener en cuenta de una manera más significativa, en otras áreas, como es el caso de Medio Ambiente, seguiremos la línea ya emprendida por encontrarla positiva. En lo que se refiere al propio Ayuntamiento y dentro de mis parcelas, seguiremos trabajando en los Servicios Sociales y vamos a tratar de arreglar el asunto del catálogo de puestos de trabajo del personal municipal, para evitar que se produzcan agravios comparativos. En ese sentido convocaremos una próxima reunión el mes de septiembre. Aparte de todo esto queremos dotar al edificio de funcionalidad y modernidad, aprovechando las condiciones del mismo en la mejor forma posible y apoyándonos en las nuevas técnicas, como es el caso de la informática. Como se puede ver, tenemos un amplio camino por delante".

Huerta opina sobre la oposición municipal

A. ROMERO

El primer teniente de alcalde calificaba de esta forma a los ediles que actualmente forman parte de los grupos de la oposición. "Son gente normal a la que el hecho de querer trabajar por el mejor desarrollo de su pueblo les ha impulsado a formar parte de una candidatura municipal. Personalmente tengo el convencimiento de que, por la circunstancia antes indicada, no espero que se muestren disconformes con aquellas cosas que puedan suponer un beneficio para sus conciudadanos, aunque encontraré lógico que en su papel de controlar al equipo de Gobierno, ejerzan su derecho a la crítica en aquellos aspectos que consideren conveniente. Creo que en principio todos debemos sentirnos hellineros y por ello tratar de conseguir para nuestro pueblo todo aquello que pueda ser positivo, sin que importe mucho de donde pueda venir. Por nuestra parte vamos a realizar todo el esfuerzo posible con el fin de que las buenas relaciones entre los grupos sean la tónica dominante en el Ayuntamiento, sin que vuelvan situaciones pasadas que al final no benefician a nadie. Todos tenemos que acostumbrarnos a dejar un poco de lado nuestras ideas de partidos y anteponer a las mismas las ganas de trabajar y lograr que Hellín sea cada vez más importante. Que podamos acabar con el paro y otras situaciones negativas. Para ello todos somos válidos y lo mismo da estar en uno u otro lado si realmente lo que se desea es la justicia social y la prosperidad general y en ese sentido no tengo ninguna duda de que todos vamos a tratar de sacar nuestro pueblo adelante, porque, insisto, que eso debe ser lo primero".

El equipo de Gobierno desea tratar el tema económico con tiempo

A.R.

Todos los proyectos comen- os deberán tener su reflejo las correspondientes parti- presupuestarias y por ello de el equipo de Gobierno desea iniciar el tema eco- mico con tiempo suficiente: "Ya hemos comenzado a trabajar en el Presupuesto del año 2.000 –comenta Francisco Huerta– intentando que cada concejalía vaya exponiendo sus necesidades económicas reales. Aparte de ello tenemos previsto empezar este asunto con el tiempo suficiente, por lo que comenzaremos a trabajar el mes de septiembre. Nuestra idea es confeccionar un Presupuesto abierto, donde se incluyan iniciativas de todos, porque este es un asunto que afecta a todos y además se enmarca en nuestra idea de ofrecer a todo el mundo la posibilidad de que pueda participar y sacar el mayor rendimiento al dinero municipal, en este sentido no descartamos la idea de privatizar algunos servicios, buscando su mejor desarrollo, sin que eso signifique disminuir la oferta de empleo público".

M.C.D.2022

La Tribuna
VILLARROBLED

Un total de 31 efectivos de la Policía Local trabajaron durante los días de Feria para garantizar el orden y la seguridad en el municipio

El jefe de Policía Local resaltó las ventajas que ofrece esta zona

Miles de personas visitaron el recinto ferial

Esta ha sido una de las ferias más concurridas de los últimos años. Según confirmó el oficial jefe de la Policía Municipal, Jesús Angel López. La participación en las actividades y la intensidad de tráfico en la ciudad son dos factores decisivos para valorar la asistencia de público en la Feria. El momento de mayor afluencia de público se produjo el pasado día 14, cuando más de 25.000 personas presenciaron el espectáculo pirotécnico en la zona del ferial.

Juan MARTINEZ

Esta ha sido una de las ferias más concurridas de los últimos años, según confirmó el jefe de la Policía Municipal, Jesús Angel López.

Un total de 31 efectivos de la Policía Local trabajaron durante los días de Feria para garantizar el orden y la seguridad en el municipio, acumulando 705 horas de turno ordinario y otras 400 de servicio extraordinario. Este despliege fue preciso para preservar la normalidad durante una de las ferias más participativas de los últimos años. Así lo confirmó a La Tribuna el Jefe de la Policía Municipal, que destacó el incremento de asistencia al recinto ferial y a las diversas actividades celebradas en esta pasada Feria. "La intensidad del tráfico y la participación en las actividades del auditorio y los jardinillos son factores que indican la presencia de numerosos ciudadanos de la localidad y de otras poblaciones de la comarca", dijo Jesús Angel López.

El fin de semana inaugural de estas fiestas fue el que más afluencia de público registró, produciéndose la mayor concentración durante la tradicional pólvora. "Más de 25.000 personas se congregaron en la zona del recinto ferial para presenciar este espectáculo pirotécnico, ocupando prácticamente la mitad de la zona destinada habitualmente a aparcamiento", declaró el Jefe de la Policía Local. La calle Dalí y la Plaza del mismo nombre también se llenaron de gente para contemplar este espectáculo de fuegos artificiales.

Intervenciones

La Policía Municipal ha realizado estos días múltiples intervenciones en accidentes de tráfico, asistencia a ciudadanos e incautación de drogas, entre otras. Pese a la intensidad registrada en el tráfico, no se han producido accidentes de gravedad durante estos días. La Policía sólo tuvo que intervenir en dos accidentes con lesiones, tres accidentes con daños y un caso de alcoholemia, además de acudir en varios avisos de ocupación de vados y un atasco circulatorio. Los agentes de la Policía Local centraron sus intervenciones en atender a los ciudadanos, colaborando en diversas situaciones.

La nota triste de estos festejos fue la muerte de dos personas, una al caerse del tejado de su hogar y otra tras sufrir un infarto mientras se hallaba en un bar de la localidad.

La Policía también intervino en un acto de gamberrismo protagonizado por varios jóvenes del municipio, que fueron identificados tras provocar daños en la pista de patinaje y romper cristales y bombillas de las parroquias.

Las denuncias de vecinos por problemas de ruido han cesado este año casi totalmente tras el traslado de las terrazas de la Castellana al auditorio municipal.

"Este traslado ha supuesto una reducción a 0 de las quejas por ruido", dijo Jesús Angel López, indicando también que "se ha mejorado la circulación al dejar las calles Virgen y Tinajeros muy libres".

Recinto ferial

El Jefe de Policía tomó partido claramente por el mantenimiento de la Feria en la zona que ocupa durante los últimos años, debido fundamentalmente a las ventajas que ofrece en aparcamiento y accesibilidad. "Vivimos en Villarrobledo una situación envidiable en cuanto a aparcamiento y circulación en la zona del recinto ferial", aseguró López. En ese sentido, indicó que es una zona muy aconsejable y que sería necesario estudiar cuidadosamente cualquier otra ubicación.

El Jefe de la Policía Municipal reconoció que "este año han sido más los ciudada que se han quejado de la si ción del ferial, debido fun mente al estado que pres y que es conocido por tod López aseguró que "los t nos políticos son conscie de esta situación y pienso se solucionará proximame El responsable policial des nuevamente las ventajas este recinto, resaltando la lidad de entrada y salida vehículos, con la posibi además de encontrar apa miento a poco metros de atracciones. Hay que reco que la capacidad de apa miento en esta zona supera 7.000 vehículos, una cifra que difícilmente se podría gar en otros puntos de ciudad.

M.C.D.2022

Juan Cotino reconoció que "hubo fallos" por parte de la organización y de las Fuerzas de Seguridad en el incidente registrado en la inauguración del Mundial

El boicot de los radicales afectó también a la ceremonia del Mundial de Atletismo

Miles de bilbaínos sin luz por varios sabotajes

Miles de vecinos de Bilbao, según el ayuntamiento, permanecieron ayer sin electricidad durante varias horas debido al incendio provocado de cinco transformadores eléctricos ubicados en el centro de la capital vizcaína. Los autores de los incendios hicieron arder las cinco instalaciones en un plazo de unas dos horas y media, entre las 2,45 y las 5,15 de esta madrugada.

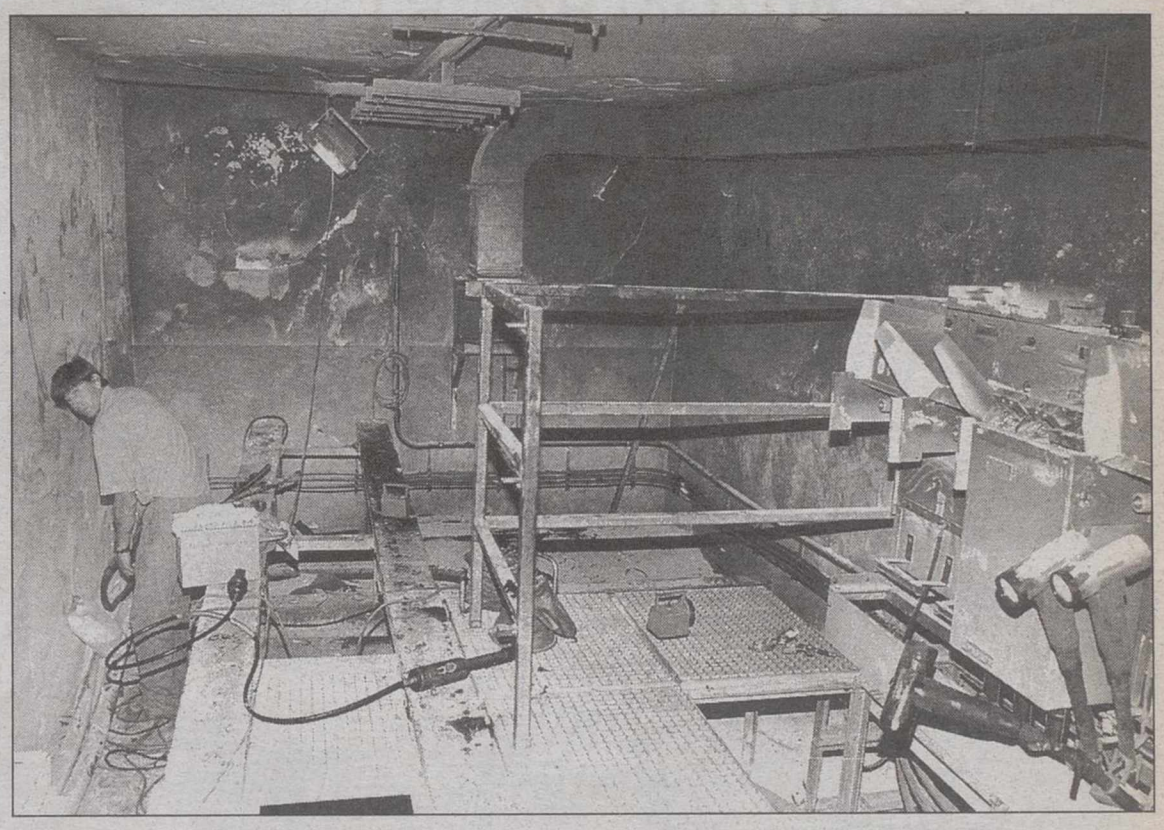

Miles de vecinos de Bilbao, según el ayuntamiento, permanecieron ayer sin electricidad durante varias horas.

BILBAO. (Efe).– Los sabotajes fueron llevados a cabo en un reducido radio del centro de Bilbao y en zonas todas ellas cercanas al recinto donde se desarrollan las fiestas de la capital vizcaína, que finalizan mañana, domingo.

Dos de los transformadores eléctricos quedaron completamente calcinados, otros dos resultaron con daños de mediana importancia y el quinto tuvo desperfectos mínimos.

Como consecuencia de los incendios, una parte de los vecinos de al menos una docena de calles permanecieron sin electricidad durante varias horas, hasta que los operarios de la compañía Iberdrola fueron reponiendo paulatinamente el servicio.

El primero de los sabotajes, según precisó la Ertzaintza, se produjo sobre las 2,45 horas en un transformador situado bajo el puente de La Salve, a donde tuvieron que acudir tres unidades de bomberos para sofocar el fuego.

En la calle de la Amistad, hacia las 3,20 horas, unos individuos accedieron a un garaje y lanzaron varios cócteles molotov contra un transformador eléctrico allí instalado.

Mientras los bomberos controlaban el incendio, algunos vecinos optaron por salir a la calle como medica de precaución, precisaron las fuentes de la policía vasca.

Unos diez minutos después, y muy cerca de allí, en el muelle de Uribitarte, fue incendiado otro transformador. Sobre las 4,30 horas, en una zona también muy próxima, en la calle Nervión, se produjo otro sabotaje. Los datos en estas instalaciones fueron cuantiosos, según la policía vasca.

El último de los incendios de este tipo, con daños mínimos, tuvo lugar a las 5,15 horas en la calle Hurtado de Amézaga, según las fuentes.

Además de restos de cócteles molotov utilizados para hacer arder los transformadores, los agentes de la Ertzaintza también localizaron en otros transformadores restos de guata y de pastillas utilizadas para prender barbacoas.

Según Iberdrola, el incendio de los cinco transformadores dejó sin electricidad a vecinos de otras tantas zonas, que comprenden calles como Alameda de Mazarredo, Muelle de Uribitarte, Universidades, Amistad, Villarías, Buenos Aires, Navarra, García Salazar, Euskalduna y Bertendona, entre otras.

A primeras horas de la tarde, según dijeron a Efe las fuentes de la compañía eléctrica, habían sido ya reparados dos transformadores, mientras que los dos más afectados, que dan servicio a las calles Mazarredo, Muelle de Uribitarte y Universidades, se espera que sean repuestos sobre las tres de la tarde.

Las fuentes de Iberdrola indicaron que en la zona afectada hay numerosas oficinas y locales comerciales, muchos de ellos cerrados ahora en fiestas, por lo que "no fueron muchas" las llamadas telefónicas hechas por los vecinos a la compañía.

El Ayuntamiento de Bilbao expresó su "rotunda condena y rechazo" por el ataque "que ha afectado a miles de vecinos y ha perjudicado seriamente a numerosos establecimientos y empresas", al tiempo que emplazó a los autores de estos actos para que "desaparezcan definitivamente y no dificulten el camino hacia la paz que demanda la sociedad".

Incidentes en Sevilla

Por otra parte, el director general de la Policía, Juan Cotino, reconoció ayer que "hubo fallos" por parte de la organización y de las Fuerzas de Seguridad del Estado (FSE) en el incidente registrado en la inauguración del Mundial de Atletismo de Sevilla, donde se exhibieron lemas en favor de los presos vascos.

En declaraciones a Radio Nacional, Cotino indicó que "quizás" tanto la organización como la Policía "tenían que haber respondido antes de que ocurriera el hecho", aunque cuando éste se produjo, la actuación policial "fue correcta".

Dos falsas "giraldillas" –mascota del Mundial– con el lema "repatriation bask prisoners" (repatriación de los presos vascos) estampado en el pecho se colaron en el escenario durante la ceremonia de inauguración del campeonato.

"Teníamos que haber intentado, si hubiera sido posible, que no hubiese ocurrido", dijo Cotino, quien mostró su lógica preocupación por el incidente, ya que "un hecho de esas características es muy desagradable".

Explicó el director general que las falsas "giraldillas", al igual que los otros 50.000 espectadores, compraron entradas para asistir a la inauguración, y con ellas "se situaron de forma que pudieron montar el espectáculo".

Según Cotino, las fuerzas de seguridad "tienen la parte correspondiente" de culpa, al igual que la organización, pero "en una instalación deportiva el control de las entradas y de las personas corresponde a la organización del evento", aclaró. Recordó que durante los tres últimos meses se han visto en diferentes espectáculos sevillanos bastantes mascotas.

Por su parte, el portavoz de Turismo y Deportes del PP culpó a la organización de los incidentes.

Los detenidos pasan hoy a disposición judicial

Los diez detenidos anteayer en Sevilla por causar disturbios durante la ceremonia inaugural del Mundial de Atletismo pasarán hoy a disposición judicial, según fuentes policiales, que han confirmado que todos ellos tienen antecedentes por desórdenes públicos. Las fuentes aseguraron a Efe que los detenidos, de edades comprendidas entre los 22 y los 34 años, están vinculados a organizaciones del entorno etarra. De los diez detenidos acusados de desórdenes públicos, siete son hombres y tres mujeres, nueve de ellos vascos y uno de Sevilla y residente en la ciudad. Los detenidos desplegaron pancartas en el Estadio Olímpico, tres de ellos se descolgaron de un palco, uno repartió octavillas por la tribuna de prensa y dos lograron subir al escenario disfrazados de "Giraldilla", mascota del Mundial, con una leyenda sobre los presos vascos.

Detención en Sevilla.

M.C.D.2022

La Tribuna de Albacete

MERCADO DE VEHICULOS DE OCASION

AUTOALBA, S.L.

MARCA	MODELO	AÑO
NISSAN	PATROL	92
DAEWOO	LEGANZA 2.0 CDX	98
DAEWOO	LANOS 1.6 SX 3P	98
OPEL	VECTRA	95
TOYOTA	HDJ 80	91
RENAULT	R-21 GTD	92
FORD	CURRIER	92
SUZUKI	VITARA	94
SEAT	CORDOBA	95
TOYOTA	COROLLA 1.6	98
TOYOTA	LAND CRUISER	93
FORD	SCORT CABRIO	92
SSANGYONG	FAMILY	96
AUDI	80 TDI	93

TOYOTA

AVDA. CRONISTA MATEO Y SOTOS, 12 – TEF. 21 83 81
ALBACETE

TALLERES PABLO

Vehículos de Importación y Nacionales

MERCEDES:
–E 290 TD, FULL EQUIPE, (VARIOS MODELOS) (GRIS, AZUL)
–E 300 DIESEL (MULTIVALVULAS)
–C 250 D, FULL EQUIPE
BMW:
–525 TDS, FULL EQUIPE (AZUL) MODELO ACTUAL
–325 TDS, FULL EQUIPE
VOLKSWAGEN:
–GOLF 1.9 TDI, 5 PUERTAS
–GOLF 1.9 TD, 5 PUERTAS, 3 PUERTAS
–CABRIOLET 1.6 (SERIE III)
AUDI:
–100 2.5 TDI, FULL EQUIPE (VARIOS MODELOS) (GRIS OSCURO, PLATA)
–A4 1.9 TDI 110 CV, FULL EQUIPE
VARIOS:
–HONDA ACCORD COUPE (TAPIZADO PIEL) FULL EQUIPE
–NISSAN MICRA, 3 PUERTAS, 1.0
–RENAULT 21 GTD, FULL EQUIPE (40.000 KM)
–PEUGEOT 405 EXECUTIVE
TODO TERRENO:
–MITSUBISHI PAJERO, INTERCOLER 2.8 TD

PIDANOSLO LE BUSCAMOS EL VEHICULO QUE NECESITA
C/ Cruz, 46 – Teléfono 967 21 36 52 Móvil 617 45 29 12 – ALBACETE

Eurocasion

MODELO	MATRICULA	AÑO	GARANTIA
CITROEN EVASION 19 TD X	M–9070–US	97	18 MESES
CITROEN ZX 19 D REFLEX	AB–3955–O	95	6 MESES
FORD FIESTA 1.4	CR-4686–M	90	3 MESES
ROVER 115 SD	AB–6597–O	95	6 MESES
CITROEN AX 1.1 I	M–2291–SB	94	12 MESES
RENAULT R-19 1.4	M–4128–NN	92	3 MESES
RENAULT R-19 TXE	AB–8864–I	89	3 MESES
CITROEN XANTIA 19 TD SX	AB–1917–N	93	6 MESES
FIAT UNO	AB–2455–J	89	3 MESES
RENAULT EXPRESS GTL	AB–9484–K	91	3 MESES
RENAULT R-19 TSE	CR–4609–O	92	3 MESES

Vehículos de ocasión. Coches de primera.

Red Citroën Eurocasión

Domicilio: Calle Casas Ibáñez, nº 21 Teléfono. 21 51 73 ALBACETE

AUTOMOVILES SERVIMOTOR

SERVIMOTOR

VEHICULO	AÑO	KM	PRECIO	EXTRAS
TOYOTA AVENSIS	FEB–99	6.000	DESDE 32.000 PTAS/MES	FULL EQUIPE
SEAT IBIZA 1.9 D	FEB–99	17.800	DESDE 21.000 PTAS/MES	FULL EQUIPE
RENAULT MEGANE	DIC–97	35.000	DESDE 20.000 PTAS/MES	FULL EQUIPE
PEUGEOT 306 D	JUN–97	52.000	DESDE 20.000 PTAS/MES	FULL EQUIPE
PEUGEOT 306	DIC–98	18.500	DESDE 19.000 PTAS/MES	FULL EQUIPE
AUDI 100 2.8	DIC-92	114.000	DESDE 34.000 PTAS/MES*	FULL EQUIPE
CITROEN SAXO D	JUN–98	28.000	DESDE 17.000 PTAS/MES	FULL EQUIPE
NISSAN MICRA D	AGO-98	16.000	DESDE 16.000 PTAS/MES	AIRBAG, D.A.
SEAT IBIZA 1.4	AGO–98	16.000	DESDE 14.000 PTAS/MES	
NISSAN MICRA 1.0	FEB-99	550	DESDE 12.000 PTAS/MES	

TODOS LOS COCHES GARANTIZADOS POR ESCRITO
FINANCIACION DEL 100% DEL VEHICULO
C/ AVILA, 8 TLF. 52 20 62

National Car Rental / ATESA

ALQUILER DE TURISMOS Y FURGONETAS

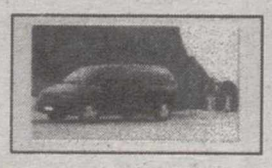
EVASION

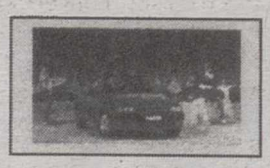
SAXO

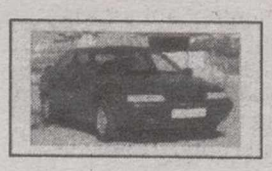
XANTIA

CALLE CASAS IBAÑEZ, Nº 21–02006 ALBACETE
TELEFONO: 967–24 87 20/21. FAX: 967–24 88 66
CENTRAL RESERVAS NACIONAL 902 100 101
INTERNACIONAL 902 100 515
FURGONETAS 902 100 616

TENEMOS OFERTAS MUY INTERESANTES PARA 7 DIAS Y FIN DE SEMANA TODOS LOS TURISMOS, SIN EXCEPCION, TIENEN AIRE ACONDICIONADO.

M.C.D.2022

El presidente de Melilla, Mustafa Aberchan (CM), aseguró ayer que no dimitirá del cargo y que afrontará la moción de censura.

Discrepancias entre Partido Popular y PSOE sobre la solución a la crisis

Mustafá Aberchán afrontará la moción de censura en Melilla

MADRID. (Agencias).– El presidente de Melilla, Mustafa Aberchán (CM), aseguró ayer que no dimitirá del cargo y que afrontará la moción de censura que acordaron interponerle el PP, UPM y PIM si logran el apoyo del PSOE, después de darle de plazo para que renuncie hasta el lunes a las 10.00 horas.

Aberchan manifestó a Efe que estos partidos "vuelven a aplicar un principio de exclusión que no es acorde con la democracia" y recordó a sus dirigentes que el GIL ya no forma parte del Gobierno "con lo que tendrán que explicar por qué van ahora contra mí".

"Si se repasa la hemeroteca se verán las razones por las que quieren quitarme de la presidencia", dijo Aberchan, quien recordó que en las negociaciones que mantuvo con el PP, PSOE, UPM y PIM para formar Ejecutivo antes de ser investido presidente "se pusieron sobre la mesa algunos planteamientos racistas".

Por su parte, el portavoz del Partido Popular, Rafael Hernando, aseguró ayer, en declaraciones a Europa Press Televisión, que el futuro Gobierno de la ciudad autónoma de Melilla pasa por que el líder de Coalición por Melilla (CpM), Mustafá Aberchán, no sea presidente y por que el PSOE no siga traicionando el acuerdo que alcanzó con el PP con el objetivo de dar estabilidad a la ciudad.

En este sentido, hizo un llamamiento al secretario general del PSOE, Joaquín Almunia, para que "no pierda ni un minuto" y restablezca la situación del pacto que firmó con el PP y que propiciaría que el GIL quedase definitivamente apartado del Ejecutivo de Melilla.

No obstante, Hernando insistió en que un futuro pacto de Gobierno no excluiría a nadie, ni tan siquiera Aberchán, pero matizó que es "evidente" que la mayor parte de los grupos políticos con representación en Melilla se han mostrado en contra de que Aberchán siga siendo presidente.

Además, insistió en que si El PSOE no adopta decisiones rápidamente y sigue actuando con "frivolidad" en esta situación, las fuerzas locales puedan intentar buscar estabilidad a través de otras fuerzas políticas, como el GIL, lo que el PP no desea que ocurra.

El secretario de Política Autonómica del PSOE, Ramón Jáuregui, ha asegurado, en declaraciones a Europa Press TV, que su partido no está en condiciones de exigir nada en cuanto a quién debe ocupar la presidencia de la ciudad autónoma de Melilla, tras la toma de posesión de los diputados Javier de Pro y Rafael Hernández como miembros de la Asamblea de Melilla, en sustitución de Román Dobaño y Malika Mohamed, con lo que se cumple así la resolución dictada por la Junta Electoral Central.

Además pidió a todos los partidos políticos con representación en Melilla a excepción del GIL que se pongan de acuerdo para formar Gobierno e insistió en que el PSOE apoyará cualquier Ejecutivo de concentración democrática que deje al GIL en la oposición.

El GIL intentará formar gobierno

El GIL está "convencido" de que conseguirá formar en Melilla un Gobierno "fuerte, serio y estable" con la Unión del Pueblo Melillense (UPM) y el Partido Independiente (PIM), con cuyos dirigentes ha mantenido ya varios contactos con la intención de presentar una moción de censura contra Mustafa Aberchan (CM).

El portavoz del GIL, José María Benítez, manifestó hoy a Efe que su partido no se resigna a quedarse en la oposición.

Comparan la situación con Palermo y Colombia

El coordinador general de IU, Julio Anguita calificó ayer en Almería de "tremenda" la situación política de la ciudad autónoma de Melilla de la que dijo "es un submundo donde la gente se compra y se vende, que está entre Palermo y Colombia". A juicio de Anguita, en Melilla, donde IU no tiene diputados, "estamos ante un submundo en el que la gente se compra y se vende y en el que el pensamiento antidemocrático recibe a veces respaldos". En rueda de prensa, explicó que "cada fuerza política se retrata perfectamente y ahí está la fotografía que el pueblo español debe ver, porque con respeto a esos países esta es una situación tremenda que está entre Palermo y Colombia". El coordinador de IU, que se encuentra de vacaciones en el levante almeriense, comentó que casos como el de Melilla hacen que "a veces se tenga una visión nefasta de la política".

El Pleno de la Moción de Censura de Ceuta podría durar sólo una hora

CEUTA. (Efe).– El pleno que debatirá la moción de censura presentada contra el presidente de la Ciudad Autónoma de Ceuta, Jesús Fortes (PP), está previsto que no dure más de una hora, aunque va a depender de la duración de la intervención de los portavoces de las distintas formaciones políticas.

Según informaron a Efe fuentes de la Ciudad Autónoma, la sesión plenaria, que comenzará a las 12,00 horas de mañana lunes, estará presidida por el vicepresidente segundo de la Asamblea, Jesús Simarro (GIL), ya que ni el presidente Jesús Fortes, por ser el censurado, ni el vicepresidente primero, la ex socialista Susana Bermúdez, pueden desempeñar esta función.

En el pleno, que comenzará con la lectura del escrito de la moción de censura presentado por los doce diputados del GIL y la tránsfuga socialista Susana Bermúdez, podrán intervenir los portavoces de los grupos políticos GIL, PP, PSOE, Grupo Mixto y Partido Democrático y Social de Ceuta (PDSC).

Según las mismas fuentes, las intervenciones de los líderes de las formaciones políticas no cuentan con un tiempo estipulado, aunque "deberán ser breves", y no se concederán turnos de réplica.

El pleno se cerrará con la votación a mano alzada de la moción o, si se pide, el voto se hará de forma secreta, con lo que la sesión concluirá una vez que se produzca el juramento del nuevo presidente si es que prospera la moción de censura.

Amenazas

Por su parte, Angel Bermúdez, padre de la tránsfuga socialista Susana Bermúdez, ha manifestado a la Fiscalía Especial Anticorrupción que su hija no ha recibido ningún tipo de amenazas ni coacciones por parte de nadie para decidirse a abandonar las filas del PSOE y pasarse al Grupo Mixto.

En declaraciones a Efe, Angel Bermúdez aseguró que los agentes judiciales enviados a Ceuta por la Fiscalía Especial Anticorrupción "sólo me han preguntado si mi hija ha recibido amenazas o ha sido coaccionada y yo he negado estos dos extremos".

Bermúdez, quien afirmó que el encuentro con los oficiales desplazados desde Madrid "apenas ha durado cinco minutos", señaló estar "encantado con esta investigación porque ha habido mucha gente que ha dicho bastantes tonterías, sobre todo altos dirigentes".

Angel Bermúdez, quien ayer tarde firmó la declaración en las dependencias de la Guardia Civil, indicó que lo único que espera "es que investiguen en profundidad a mi familia y que los resultados se ofrezcan a la opinión pública para que no quede algún tipo de dudas".

M.C.D.2022

Con 500.000 pastillas potabilizadoras de agua, 90 botiquines y reposiciones de los mismos

Cruz Roja envía el segundo cargamento de ayuda a Turquía

MADRID. (Agencias).– La organización Cruz Roja Española envió ayer desde el aeropuerto de Barajas, empleando las bodegas de carga del vuelo regular 6964 de la compañía aérea Iberia, la segunda partida de ayudas para los afectados por el terremoto que asoló Turquía el pasado día 17.

El portavoz de Cruz Roja Española, Manuel Fiol, informó a Efe de que este segundo envío "consta de quinientas mil pastillas potabilizadoras de agua, 90 botiquines y 180 reposiciones de los mismos", que se suman a las ayudas enviadas el pasado día 19 consistentes en más de 1.200 kilos de material de primera necesidad.

"Nuestra organización va a seguir realizando envíos según las peticiones de nuestro homólogo, la Media Luna Roja Turca", señaló Manuel Fiol, quien mañana viajará con el tercer envío hacia Estambul en el vuelo regular 1858 de la compañía Turkish Airlines, cuya salida estimada son las 14:20 horas. Ningún representante de Cruz Roja Española viajó ayer en el vuelo comercial de la compañía Iberia, que realiza la ruta Madrid-Barcelona-Estambul, pero sí lo hicieron un gran número de turistas españoles y familiares de afectados que regresan a su país "para saber qué les ha pasado a los nuestros y ayudar en lo posible", comentaron a Efe.

Por su parte, el presidente regional de Cruz Roja Extremadura, Joaquín Sánchez Soto, informó ayer, durante una rueda de prensa celebrada en Badajoz, del contenido del primer envío de material para los supervivientes del terremoto de Turquía que se realiza desde la región extremeña.

Además, durante todo el día, medio centenar de voluntarios de Cruz Roja pidieron por la calles de Badajoz y Cáceres para reunir fondos y poder así enviar más cargamentos de ayuda humanitaria a este país.

Según Cruz Roja Internacional, a la organización española le correspondería recaudar cien millones de pesetas, cantidad, que según Sánchez Soto, se superará con creces.

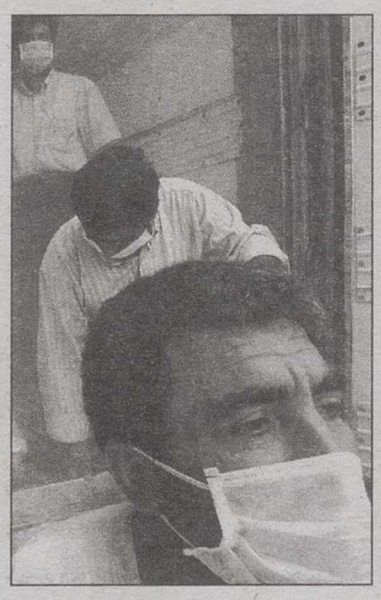

Segundo cargamento de Cruz Roja.

Optimismo ante la liberación de los secuestrados en Irán

TEHERAN. (Efe).- La embajada de España en Irán mantiene un "optimismo moderado" mientras se habla del logro de un posible acuerdo entre las autoridades iraníes y un grupo de contrabandistas para poner en libertad a tres españoles, ún italiano y un iraní secuestrados desde hace una semana en el sureste del país.

Las autoridades iraníes han descartaron la "pronta" liberación de los rehenes, capturados el sábado pasado en la provincia de Kermán, a unos 800 kilómetros al sureste de Teherán.

"No puedo decir cuándo serán liberados, pero ojalá sea pronto", dijo a Efe un responsable del Departamento de Seguridad de Kermán.

"Todos están en perfectas condiciones de salud", añadió el responsable, que no quiso identificarse.

GUIA MEDICA de Albacete

Y DE LA SALUD

CLINICA DENTAL
Carlos Lucas Abad
Abierta en agosto
C/ Rosario, 15. Teléfono: 967 21 69 34. Albacete

COMYCE
CLINICAS
• Avda. España, 25, 1ºC. 02002 Albacete. Tno: 967 22 24 83.
• El Aguila, 30. 02400 Hellín. Tno: 967 30 00 05.
• Don Pedro, 1, 2º D. 02600 Villarrobledo. Tno: 967 14 60 64
FOTODEPILACION MEDICA CON LASER

ALERGOLOGIA
Dra. Mª T. Palomeque
SANATORIO STA. CRISTINA
ADESLAS-ASISA-ONCE-CASER Y PARTICULARES
Pérez Galdós, 7-9. Telf. 967 50 59 00

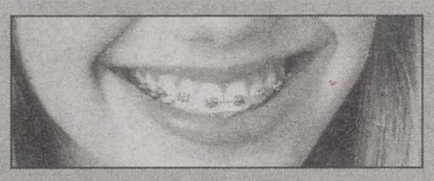

DR. MANUEL SAEZ
Médico Estomatólogo
ORTODONCIA EXCLUSIVA
CONSULTA: Baños, 17
TELÉFONO: 23 73 15
COLEGIADO Nº 1.190
02004 ALBACETE

CLINICA DENTAL INFANTIL
Pura Roldán González
Médico Estomatólogo Nº col. 856
TELF. 967 22 94 79
SIMON ABRIL. 2-2º-C 02002 ALBACETE

DROGODEPENDENCIAS
Mº LUISA CELORRIO BUSTILLO
MEDICO Col. nº 2.012
ALCOHOL, TABACO, COCAINA, HEROINA, D. DISEÑO
Rosario, 3-5º-E Telef: 967/24 74 67
ALBACETE Consulta tardes, previa petición de hora

Clínica Dental Protésica ASIS
• Odontología General (Adultos y niños). • Cirugía e implantología. • Restauraciones Ceramo Metálicas. • Restauraciones Cerámicas (Carillas Estéticas). • Prótesis Removible. • Endodoncia Periodoncia. • Blanqueamientos. • Urgencias. • Primera consulta gratuita.
C/ Concepción 11, 2º A
Tel. 967 24 79 33 Coleg. nº 2.431

LASER DERMATOLOGICO
DEPI LASER
FOTODEPILACION MEDICA POR LASER
Avda. de España, 33 - 1º B - 02002 ALBACETE
CONSULTA GRATUITA
TLF. 967 50 51 48
LORENZO J. PEREZ
DERMATOLOGO

CLINICA RECOLETAS
CON RECOLETAS LA DEPILACIÓN ES DEFINITIVA Y SEGURA
FOTODEPILACIÓN MÉDICA
PROFESIONALIDAD Y GARANTÍA.
Disponemos de un equipo de especialistas dirigidos por el Doctor D.José Manuel Azaña, Dermatólogo.
Todo con la garantía del Grupo Recoletas, líder regional de Servicios Sanitarios.
Tratamiento individualizado según el tipo de piel .
profesionalidad
DEPILACIÓN DEFINITIVA
Sin dolor, ni manchas, ni quemaduras

PIDA CITA EN EL TELF.:967 219 000, 1ª CONSULTA GRATUITA

M.C.D.2022

Se desconocen las causas del siniestro del municipio de San Lorenzo de El Escorial

El incendio del Monte de Abantos, totalmante controlado

MADRID. (Efe).– El incendio que ha devastado el Monte de Abantos en el municipio madrileño de San Lorenzo de El Escorial quedó totalmente controlado pasadas las 17,30 horas de ayer, después de más de 26 horas de trabajos de extinción, informaron a Efe fuentes de la Guardia Civil.

El último foco que permanecía activo antes de esa hora contaba con dos frentes, uno de los cuales, de 500 metros, era de difícil control, debido a que se trata de una zona boscosa y los árboles frenaban la caída del agua, pero la ausencia de viento permitió que los trabajos de extinción hayan sido eficaces.

Pese al control del fuego, hasta ahora no se ha dispuesto el traslado de monjes y turistas al monasterio y la hospedería del Valle de los Caídos, señaló la fuente.

Añadió que se desconocen las causas del siniestro, que se dilucidarán en un informe sobre el que se comenzará a trabajar una vez concluidas en su totalidad las labores contra el fuego.

Más de 250 voluntarios de Cruz Roja Española han participado en la atención de las personas afectadas por el incendio que se produjo en el monte Abantos, en la sierra de Guadarrama, en el término municipal madrileño de El Escorial.

Las actuaciones de Cruz Roja se centraron en la atención a aquellos que presentaban síntomas de inhalación de humos, quemaduras leves y contusiones, y participaron además en la evacuación del hospital de El Escorial, dos urbanizaciones y un cámping.

"Se han atendido a cientos de personas desalojadas, repartiendo alimentos, mantas y colchonetas para pasar la noche", señalaron fuentes de Cruz Roja.

Este servicio de emergencia movilizó ayer 21 ambulancias, y en este momento continúan en el lugar del siniestro cuatro ambulancias y 51 personas.

Un incendio ha devastado el Monte de Abantos en San Lorenzo de El Escorial.

Elogios al trato recibido

Los desalojados del camping El Escorial por el incendio del monte Abantos elogiaron ayer el trato recibido por las decenas de voluntarios que les atendieron en el polideportivo municipal habilitado por el Ayuntamiento para que pasaran la noche.

Los campistas encontraron a su llegada colchonetas, alimentos, bebidas y miembros de Cruz Roja y Protección Civil que, junto con varios vecinos del municipio, se volcaron en hacer su estancia lo más cómoda posible.

"Nos ofrecieron bocadillos, zumo, café, natillas y pastas, incluso, cuando nos acostamos, vinieron a taparnos con mantas; se han portado estupendamente, casi como si fueran nuestras madres", señalaron ayer mañana a Efe tres jóvenes madrileños que habían previsto pasar el fin de semana bajo la lona de sus tiendas de campaña.

Cien años para su recuperación

El bosque de pino pinastar que está ardiendo en la Sierra de Guadarrama, en Madrid, tardará en recuperarse unos cien años, coincidieron en señalar a Efe el director General del Medio Natural de la Comunidad de Madrid, Juan del Alamo, y la organización "Ecologistas en Acción".

Según Del Alamo, el bosque de Abantos es "de gran importancia" y tardará en recuperarse de 50 a 90 años, el mismo tiempo que ha tardado en crecer.

Del Alamo explicó que se trata de un tipo de bosque mediterráneo, sobre todo de pino repoblado, y una zona de matorral de jara con algunas encinas y robles en la parte baja del monte.

Añadió que este tipo de bosque "es frecuente" en la Comunidad de Madrid y en las provincias limítrofes, donde existe un relieve similar, con numerosas barranqueras, aunque la fauna que se encuentra en la zona "no tiene especial relevancia".

En su opinión, el daño paisajístico que va a ocasionar el incendio forestal es muy alto, sobre todo en una zona muy frecuentada por los madrileños y los turistas.

Joaquín Almunia.

Almunia no ve mal una corriente "guerrista" en el Partido Socialista

MADRID. (Agencias).– El secretario general del PSOE, Joaquín Almunia, no ve con malos ojos la creación de una corriente "guerrista" en el partido, pues considera que puede contribuir a aclarar las cosas. "Si hay posiciones diferentes en el PSOE, es bueno que se conozcan", declaró a Europa Press.

Almunia garantizó que no se opondrá a la creación de esa corriente sobre la que reflexionan este mes los principales militantes del llamado "guerrismo". Según explicó, en el partido está legalizada la figura de la corriente de opinión y de hecho existe una, Izquierda Socialista, "y si hay compañeros que estiman que no se sienten representados ni por la actual mayoría del partido ni por la corriente organizada, pueden decidir crear otra".

Y no sólo no se opondrá a la creación de una nueva corriente, sino "más bien al contrario". "Si hay diferentes posiciones en el partido, es bueno que se conozcan, de modo que los debates internos, cuando los tengamos, versen sobre posiciones políticas y no sobre intereses personales", dijo.

El máximo dirigente del PSOE considera también muy positivo que el partido haya visto reforzada su presencia institucional con la investidura de tres nuevos presidentes autonómicos socialistas: Vicente Alvarez Areces (Asturias), Marcelino Iglesias (Aragón) y Francesc Antich (Baleraes).

En cuanto a la influencia de estos nuevos "barones" en el seno del PSOE, Almunia reconoció que "todos los compañeros que tienen un mandato popular tienen un respeto especial en el partido porque cuentan con el apoyo no sólo de los afiliados, sino también de los electores".

Elogió asimismo a su antecesor en la candidatura a la Presidencia del Gobierno, José Borrell, a quien considera "una persona muy valiosa" que "ha pasado una época en la que ha sufrido mucho". A su juicio, el ex candidato tendrá en el futuro "el papel que él quiera tener".

Anguita llama "barullo demagógico" al debate sobre las pensiones

ALMERIA. (Efe).– El coordinador general de IU, Julio Anguita, calificó ayer en Almería de "barullo demagógico" el debate abierto entre PSOE y PP sobre la subida de las pensiones mínimas que dijo "está siendo utilizado como arma arrojadiza sin entrar en contenidos".

En rueda de prensa, Anguita calificó de "apañitos" la decisión de algunas comunidades autónomas de subir las pensiones y dijo que con decisiones como éstas "haremos política de la señorita Pepis", ya que una política de Estado implica a todas las comunidades.

En opinión de Anguita, "plantear el debate en un ataque mutuo sin entrar a fondo ni decir en qué política social se sustenta son ganas de engañar a la población".

Dijo que la convocatoria del Pacto de Toledo para septiembre le parece bien porque es necesario hacer un debate serio, y explicó que la propuesta que defiende IU es equiparar la pensión mínima con el salario mínimo, aunque subrayó que ello implica medidas de reforma de la política económica.

"Sólo explicando de dónde sacarían el dinero y cuál es el objetivo que implica esa acción política empezaremos a tratar a los pensionistas como personas mayores, no con cuentos chinos", dijo Anguita.

Convocatoria de sindicatos y empresarios

Por su parte, el ministro de Trabajo, Manuel Pimentel, convocará a los sindicatos y empresarios al mismo tiempo que a los grupos parlamentarios -citados para el próximo mes de septiembre- para debatir la reforma de las pensiones en el seno del Pacto de Toledo.

En una entrevista publicada ayer por el diario ABC, Pimentel declara que el Gobierno convocará a los agentes sociales "para trabajar en la misma línea y, si es posible, en paralelo o con cierta anticipación al Parlamento".

Además, afirma que el Ejecutivo ha decidido anticipar "un poquito" la convocatoria del Pacto de Toledo para "reconducir un debate que algunos estaban intentando manipular".

El ministro de Trabajo indica que el Grupo Popular presentará próximamente la iniciativa para convocar el Pacto de Toledo y asegura que si el Congreso decide por "unanimidad" una subida de las pensiones, el Gobierno la ejecutará.

En este sentido, se ha mostrado optimista respecto a la posibilidad de que se pueda alcanzar un acuerdo en la revisión del Pacto de Toledo.

Al mismo tiempo, apela a la "responsabilidad" del PSOE para alcanzar un acuerdo con el Gobierno del Partido Popular en materia de pensiones, al igual que hizo el PP cuando estaba en la oposición con el PSOE en 1995. Pimentel incide en que "cualquier cambio en el sistema de pensiones debe hacerse con el consenso de todos los grupos políticos y contentando a los pensionistas de hoy y mañana" y que, de subir las pensiones, el Gobierno no pondrá en "peligro" el sistema de la Seguridad Social. También añade que no deseaba "anticipar" el debate sobre la equiparación de las pensiones mínimas contributivas al salario mínimo.

M.C.D.2022

La Tribuna de Albacete
Y
Royal Hispania
CRUCEROS
GRUPO TRASMEDITERRÁNEA
TE LLEVAN DE
CRUCERO
POR EL
MEDITERRANEO
BASES DEL CONCURSO
1.- La Tribuna de Albacete sortea entre sus lectores seis cruceros para dos personas, por el Mediterráneo a bordo del buque Don Juan perteneciente a la compañía naviera Royal Hispania.
2.- El crucero será en camarotes dobles exteriores en las cubiertas "Pacífico" o "Mediterráneo", consideradas como de lujo, en régimen de pensión completa. Realizará escalas, entre otras ciudades, en Palma de Mallorca, Nápoles, Roma y Niza.
3.- Las fechas de los cruceros, serán a elegir entre los agraciados y la compañía naviera, pero necesariamente en los meses de Septiembre y Octubre del presente año. La duración del crucero será de una semana y sus salidas son los sábados.
4.- Serán de cuenta de la compañía naviera el pasaje en el barco en régimen de pensión completa, y las tasas. Serán de cuenta del pasajero las excursiones facultativas y las consumiciones y gastos voluntarios de a bordo. Será de cuenta de La Tribuna de Albacete el billete de tren hasta la ciudad de Barcelona.
5.- Para participar deberá rellenar, completamente el boletín que se adjunta y remitirlo en un sobre estándar, cerrado, a La Tribuna de Albacete, Paseo de la Cuba, 14, 02005 Albacete. Deberá poner en el sobre "Sorteo Cruceros".
6.- Entrarán en el sorteo todos los cupones que se reciban antes de las 13 horas del día 31 de Agosto. El sorteo se celebrará, ante notario, el día 1 de Septiembre y la lista de los seis ganadores se publicará en el diario La Tribuna de Albacete el día 2 de Septiembre. Cada ganador designará a su acompañante.
7.- Si los ganadores no pudieran disfrutar del crucero en las fechas estipuladas, perderán sus derechos. El viaje no podrá ser canjeado por otro, ni por dinero en metálico.
8.- No podrán participar en este sorteo los empleados de La Tribuna de Albacete, ni sus familiares directos.
RECORTA EL CUPON Y PARTICIPA EN EL SORTEO
CUPON SORTEO CRUCERO POR EL MEDITERRANEO
NOMBRE Y APELLIDOS:
DIRECCION:
POBLACION:
PROVINCIA:
TELEFONO:
D.N.I.:
La Tribuna de Albacete
Royal Hispania
CRUCEROS
GRUPO TRASMEDITERRÁNEA

M.C.D.2022

En la zona permanecen las ruinas de cientos de edificios, y surge la amenaza de posibles epidemias debido a los numerosos cadáveres en descomposición

Protestan por la incapacidad de las autoridades turcas para aliviar la tragedia

El terremoto puede haber causado más de 40.000 muertos

Cinco días después del terremoto que sufrió la región industrial turca del litoral del Mar de Mármara, ya se estima que más de 40.000 personas podrían haber muerto en ella. El Gabinete de Crisis declaró que el número de muertos sobrepasa ya las 10.000 víctimas, mientras que se calcula que puede haber unos 15.000 heridos.

Las autoridades turcas se muestran cautas a la hora de fijar una cifra aproximada de muertos.

ANKARA. (Efe).– Las autoridades se muestran cautas a la hora de fijar una cifra aproximada de muertos, pero el ministro-portavoz del Gobierno, Sukru Sina Gruel, señaló que "tememos que el número de muertos podría alcanzar cifras jamás vistas en la historia de Turquía".

Turquía sufrió en el pasado terremotos que han llegado a producir hasta 35.000 víctimas.

El diario Sabah publicó ayer, que todavía hay 35.000 personas enterradas bajo las ruinas de los edificios destruidos.

De acuerdo con las estimaciones oficiales dadas ayer, Izmit ha sido la ciudad más afectada, con 4.242 muertos, seguida de Sakarya, con 2.995.

En estas ciudades y otras como Yalova o Golcuk puede notarse el fuerte y desagradable olor de los cuerpos en descomposición, que hace temer a las autoridades la aparición de epidemias, ahora el mayor peligro para los supervivientes del seísmo. Para evitar esas epidemias, las víctimas han sido enterradas con la mayor celeridad posible, sin ceremonias religiosas, en fosas comunes fabricadas con excavadoras.

En toda la región afectada se solicitan imperiosamente bolsas especiales para envolver a los muertos.

Se está intentando restablecer el suministro de electricidad en algunas zonas, entre ellas las áreas militares de Golcuk, donde se encuentra la principal base naval, pero la mayoría del territorio arrasado por el terremoto no dispone de energía eléctrica.

Las operaciones de rescate han pasado a un segundo plano; ahora la prioridad es limpiar las ruinas de los edificios destruidos y retirar los cadáveres. Sin embargo, muchas personas que tienen a familiares atrapados en los escombros de los edificios continúan esperando cerca de las ruinas, con la esperanza de que alguno sea sacado todavía con vida.

Protestas

En medio del fuerte olor que desprenden los miles de cuerpos sepultados entre los edificios destruídos por el terremoto en la región de Mármara, los padres buscan a sus hijos perdidos y protestan por la incapacidad de las autoridades turcas para aliviar la tragedia.

"Estoy buscando a mi hijo, el único que tengo", decía llorando Ilhan Cakir, un ciudadano de Golcuk, que acababa de enterrar a su esposa, y pedía ayuda para encontrar a su hijo Kayahan, de 10 años de edad, rescatado de los escombros pero perdido luego entre los heridos.

Los ciudadanos se lamentan de la falta de organización en las áreas más afectadas por el terremoto, y aseguran que sólo en Golcuk han desaparecido más de diez niños, a los que se unen los cerca de diez mil ciudadanos que se supone permanecen bajo los edificios derruídos. La tragedia es constante en las ciudades de Izmit, Yalova y Adapazari, las más afectadas por el terremoto, y los cuerpos que se rescatan de los escombros reciben sepultura en tumbas colectivas sin ceremonias religiosas.

Ultimas oportunidades de rescate

Dos hermanas fueron rescatadas ayer en la localidad turca de Golcuk 116 horas después del terremoto del pasado martes que asoló el noroeste de Turquía, informó hoy la agencia "Anatolia".

El equipo de rescate de Francia y miembros de la Defensa Civil Turca (AKUT) salvaron a Ilknur, de 19 años, y a su hermana Oznur, de 10, de las ruinas de un edifico a las 13:20 hora local (11:20 GMT)

Igualmente, bajo los escombros de los edificios destruidos por el terremoto que asoló la región noroccidental de Turquía, una niña israelí de diez años fue salvada ayer sábado, tras permanecer 100 horas entre las ruinas.

Poco antes, un hombre de 40 años y un bebe de 4 meses también fueron encontrados vivos.

Por su parte, equipos españoles rescataron anteanoche a una persona atrapada entre los escombros cuya vida se ha podido salvar tras el terremoto en Turquía, informó el geólogo Luis Miguel Barranco.

Según este técnico de la Dirección General de la Protección Civil, participaron en la operación un equipo de Madrid, uno de Granada y otro de Bomberos sin Fronteras.

El rescate fue complicado, y después de localizar a esta persona hacía falta cinco horas de trabajo para extraerla de las ruinas en la localidad de Golcuk, en una península en el Mar de Mármara a unos 100 kilómetros al sudeste de Estambul. Ayer mañana otra persona con vida fue encontrada en la misma zona.

Se consuma la ruptura de la oposición serbia

BELGRADO. (Efe).– Tras la modesta ofensiva de la oposición serbia, que culminó en el mitin del jueves pasado en Belgrado, cristalizan dos bloques contrarios al presidente yugoslavo, Slobodan Milosevic, pero irreconciliables entre sí.

El principal líder de la oposición, Vuk Draskovic, sigue siendo partidario de intentar derribar a Milosevic en unas elecciones y no a través de una campaña de manifestaciones a cargo de partidos con escasas posibilidades en las urnas, agrupados en la Alianza para el Cambio (SZP). Draskovic, presidente del Movimiento Serbio de Renovación (SPO), se apoya en los sondeos, que le dan un 18,1 por ciento de las expectativas de voto, 4 puntos por encima del Partido Socialista Serbio (SPS) de Milosevic. El resto de la oposición, agrupada en la SZP, le acusa de soberbia y de no ver que ese porcentaje no basta para echar a Milosevic, si el SPS mantiene su alianza con los ultranacionalistas del Partido Radical Serbio (SRS), de Vojislav Seselj.

Los bloques opositores a Milosevic son irreconciliables entre sí.

M.C.D.2022

El mando ruso asegura que ante las bajas y falta de pertrechos intentan retirarse a Chechenia

Los separatistas de Daguestán buscan un pasillo para huir

MAJACHKALA. (Efe).– Los separatistas islámicos de Daguestán, desmoralizados por sus numerosas bajas y la falta de pertrechos, reclaman un pasillo para retirarse a Chechenia, afirmó ayer el mando de las tropas rusas en aquella República.

"La guerrilla registra importantes bajas. No ha obtenido el apoyo que esperaba por parte de la población local y sufre una derrota militar en tierra de Daguestán", dijeron a la prensa en la capital de la República fuentes del mando federal.

Funcionarios del Ministerio ruso de Interior, que junto al de Defensa coordina la "operación antiterrorista", dijeron que los extremistas, acorralados en las montañas, "pretenden la apertura de un pasillo para retirarse a Chechenia".

Con este fin, recurren al "chantaje" y "amenazan con perpetrar una serie de acciones terroristas en las vecinas repúblicas rusas del Cáucaso" y con provocar un nuevo estallido del conflicto étnico entre Osetia del Norte e Ingushetia, dijeron las fuentes.

Pero las tropas federales continúan sus ataques con aviación y artillería pesada contra las posiciones de los separatistas, atrincherados en varios poblados del distrito daguestaní de Bótlij, en la frontera con Chechenia.

Tan sólo en las últimas 24 horas un centenar de extremistas murió bajo los bombardeos de las fuerzas federales, que también destruyeron un depósito de municiones de la guerrilla.

Tropas del Ministerio del Interior asaltan una posición rebelde.

El Ejército ruso y las milicias daguestaníes lograron cortar las principales vías de aprovisionamiento de la guerrilla e impedir la entrada de caravanas con municiones, alimentos y medicinas desde Chechenia.

Según el mando federal, en el seno de los separatistas "cunde el pánico, hay deserciones y aumentan los roces entre los comandantes de campo".

Refugiados que salieron de los poblados de Ansaltá y Rajatá confirmaron a EFE las informaciones oficiales sobre las numerosas bajas y la escasez de armas y alimentos que sufren los extremistas.

Sin embargo, el mando federal admitió que "la situación en la zona de combates sigue siendo grave", debido a que en los sectores fronterizos de Chechenia "se registra la concentración de grupos de la guerrilla, en total más de 2.500 hombres".

El Ejército regular ruso ha advertido que empleará armamento de alta precisión, cohetes crucero y bombas de carga hueca si los rebeldes intentan ampliar sus acciones a otros distritos de Daguestán, y amenazó con bombardear las bases guerrilleras en suelo chechén.

Tras varios infructuosos intentos de asaltar los poblados de Tando, Ansaltá, Shodroda, Miarsó, Gagatlí, Ashino, Godoberí y Rajatá, controlados por la guerrilla y situados en una zona montañosa de difícil acceso, las tropas federales optaron por la táctica de bombardeos masivos contra la posiciones del enemigo.

De esta forma, se minimiza el número de bajas, inevitables durante los asaltos, mientras se concentran y se reagrupan tropas para la fase final de la operación "antiterrorista", aplazada hasta la semana que viene para preparar minuciosamente la ofensiva.

Mohamed VI seguirá la política de su padre con relación al Sáhara Occidental

RABAT. (Efe).– El Mohamed VI de Marruecos seguirá la política de su padre el fallecido Hasán II, con relación al Sahara Occidental, según anunció en su discurso a la nación al cumplirse el aniversario de la Revolución del Rey y del Pueblo.

"Seguiré sus pasos para defender la integridad territorial del país apoyando a la MINURSO (misión de la ONU para el territorio) y al Alto Comisariado para los Refugiados (ACR) en su tarea de organizar un referéndum confirmativo de la marroquinidad del Sahara".

El referéndum de autodeterminación de la que fuera antigua colonia española, que debe atribuir su soberanía a Marruecos o al movimiento nacionalista Frente Polisario, debe celebrarse, según el plan de la ONU, el 31 de julio del próximo año.

Por otra parte, Mohamed VI confirmó su voluntad de abordar los múltiples problemas sociales que frenan el desarrollo económico de Marruecos, no obstante, subrayó que no dispone "de ninguna varita mágica".

El joven soberano, que se dirigió a la nación en un discurso emitido por radio y televisión en ocasión del 46º aniversario de la deportación a Madagascar de su abuelo Mohamed V, esbozó un panorama sin concesiones sobre la realidad del país, insistiendo en particular en la pobreza, el éxodo rural y la incompetencia del sistema educativo.

SI ESTÁS HARTO DE VER IMÁGENES COMO ÉSTA.

ENVÍANOS UN CUPÓN COMO ÉSTE.

☐ SI, DESEO RECIBIR MAS INFORMACION SIN COMPROMISO.
Nombre .....
Dirección .....
Localidad ..... Provincia .....
C.P. ..... Tel. .....
C/ Infantas, 38. 28004 Madrid. C/ Balmes, 32, 3ª. 08007 Barcelona.
626 Tel.: 902 402 404. Web: www.ayudaenaccion.com

Ayuda en Acción

En el tercer mundo muere un niño cada tres segundos.
Si estás harto de ver cómo se repite esta tragedia, tú puedes cambiar su futuro.
Apadrina un niño. 80 ptas. al día bastan para mejorar su entorno.

Si estás harto, actúa.

Desde 1981
Ayuda en Acción
Sembrando Futuro

APADRINANDO UN NIÑO ASEGURAS EL DESARROLLO DE SU COMUNIDAD.

M.C.D.2022

SEGUNDA DIVISIÓN/PRIMERA JORNADA

ALBACETE BALOMPIÉ	S.D. EIBAR
Entrenador: Julián Rubio Suplentes: Cano (portero), Melgar, Ortega, Ocio, Leandro, Curiel, Robert Uniforme: Camiseta y calzón blanco	Entrenador: Blas Ziarreta Suplentes: Iru (portero), Descarga, Gorka Soria, Leniz, Irazoki e Iñaki Uniforme: Camiseta azulgrana y calzón azul

Frente al Eibar jugó su último partido en el Carlos Belmonte y abre esta tarde la temporada 1999/2000

Empieza el baile para el Alba igual que terminó la pasada campaña

Juan CARRIZO

Mucho antes de lo habitual, todavía con la arena en los bolsillos e incluso algunos remondose aún en la playa, comienza la temporada 1999/2000 en Primera y Segunda División.

Y empieza el baile igual que acabó la pasada campaña pues el Eibar fue el último visitante en el Carlos Belmonte y esta tarde regresa al todavía inacabado estadio para dar el pistoletazo de salida a la nueva temporada.

Muchas novedades presentan ambos equipos, aunque a pesar de las muchas bajas y altas en el cuadro vasco, su nuevo técnico, Blas Ziarreta, pondrá en liza de inicio un equipo muy parecido al que logró el milagro de la permanencia en un esprint final increíble para los eibarreses, por los que nadie apostaba un euro dos meses antes de finalizar el campeonato.

En el Albacete las novedades son muchas. La plantilla ha sufrido una renovación pasada principalmente en rejuvenecer y españolizar la plantilla, teniendo en cuenta también que la precariedad económica del club tampoco permitía alegrías a la hora de incorporar jugadores.

Mucha juventud y mucha ilusión es lo que tiene la plantilla que dirige Julián Rubia, algo de lo que se ha contagiado la afición. Sólo un encuentro amistoso de preparación ha jugado el Alba en el Carlos Belmonte pero ha sido suficiente para conseguir más abonados que la pasada temporada, en la que se malgastaron los millones a espuertas que para lo único que valió fue para poner al club al borde de la quiebra.

Los mayores cambios en el Alba se han producido a nivel ofensivo, con la llegada de diversos jugadores que en la pretemporada han aportado goles, eficacia y mucha frescura al juego del equipo, lo que ahora debe refrendarse ya en la competición y con tres puntos en juego.

No será nada fácil conseguir un buen resultado ante un Eibar del que se dice que tiene su juego habitual, pero todavía más defensivo, con lo que marcar un gol puede ser una auténtica odisea.

Rubio sabe de la importante de este partido, después de varias temporadas donde los inicios han sido presagio de una temporada tediosa en cuanto a fútbol y peligrosa en cuanto a clasificación. Con el técnico de Montealegre en el banquillo y una plantilla plagada de jugadores jóvenes lo que de momento se garantiza es que habrá fútbol y lucha, algo que el aficionado siempre agradace sea cual sea el resultado final. Si además se gana, mucho mejor, pues así toda esa ilusión que existe tanto en la plantilla como en los aficionados se convertirá en confianza y tranquilidad para afrontar una temporada que se ha calificado de transifición para reflotar la economía del club, consolidar al equipo en la categoría, conseguir un bloque compacto y buscar objetivos más ambiciosos en próximas temporadas. Vuelve la Liga, aunque estemos en agosto.

El Albacete de Julián Rubio presentará varias novedades en su debú ante el Eibar.

M.C.D.2022

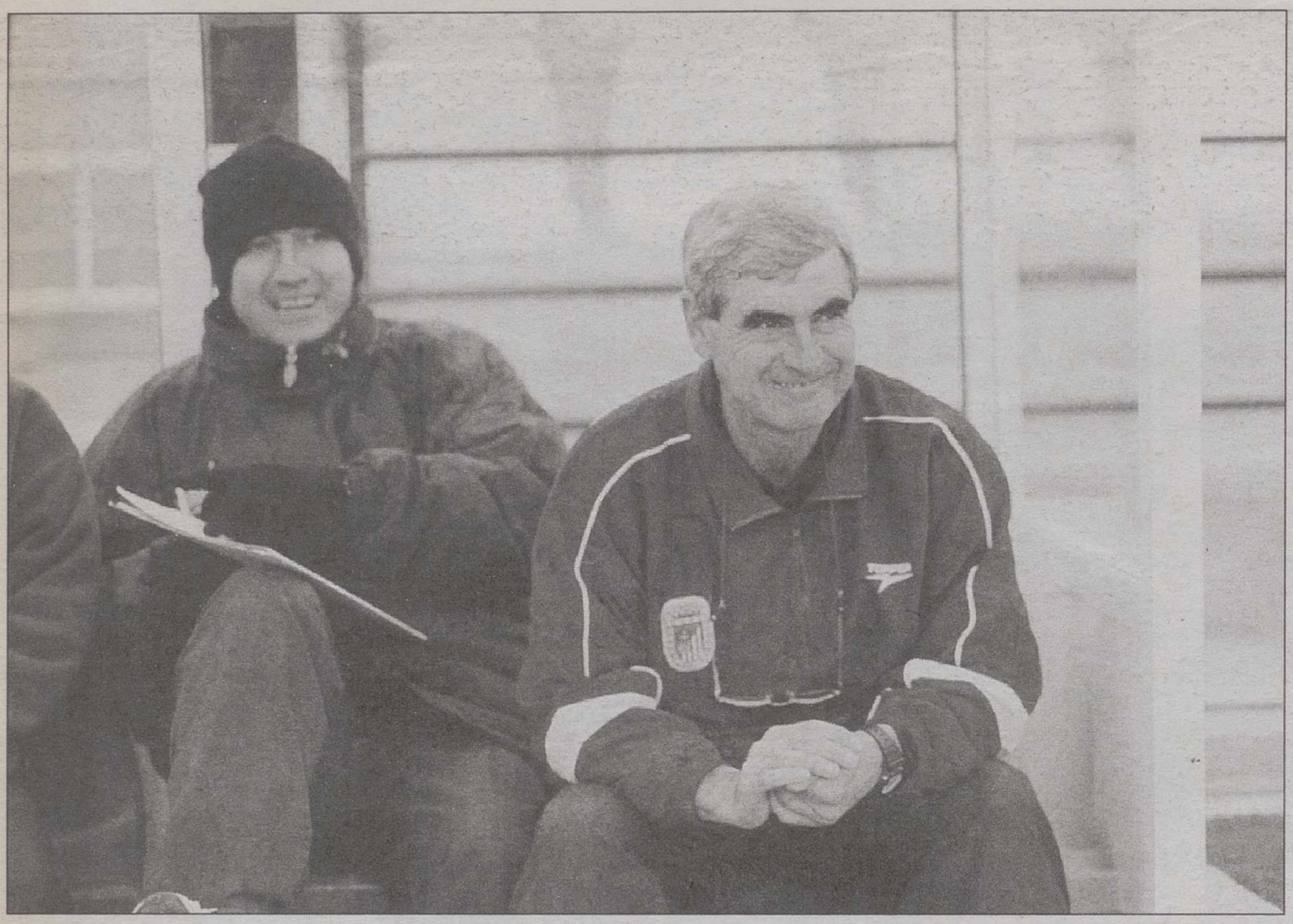

Blas Ziarreta, técnico del Eibar, comentó que el rendimiento que puede ofrecer su equipo en Albacete es "una incógnita".

Blas Ziarreta apostará de salida con el mismo bloque que logró la permanencia

El Eibar viajó ayer sin sus dos últimos fichajes

EIBAR (Efe).– El Eibar viajó ayer a Albacete para disputar el primer partido de la temporada sin los delanteros Gonzalo Suances y Rubén Suárez, fichados ayer a última hora.

Suances recala en el cuadro guipuzcoano procedente del Murcia, club del que se desvinculó a las pocas horas de haber firmado el contrato, mientras que la incorporación de Suárez, cedido por el Oviedo, se concretó casi al límite del plazo federativo para tramitar la ficha.

La expedición eibarresa está integrada por 17 jugadores, debido a las molestias físicas del centrocampista Irazoki. Morales, con un esguince de tobillo, es la única baja del conjunto armero.

El entrenador, Blas Ziarreta, podría alinear de salida a Jon Ander; Goio, Arce, Matxon, Gorka García; Artetxe, Bixente, Iturrino, Donosti, Olano; y Aitor Agirre.

Completan la lista de convocados Iru, Descarga, Gorka Soria, Leniz, Irazoki e Iñaki, aunque uno de ellos deberá presenciar el partido desde la grada.

El técnico se muestra cauto ante el rendimiento que puede ofrecer su equipo, muy renovado con respecto al que logró la permanencia en la última jornada de la pasada temporada. Sin embargo, Ziarreta apostará de salida por el mismo bloque de entonces.

En su opinión, el rendimiento del Eibar en Albacete es "una incógnita", después de una pretemporada en la que se ha medido principalmente a equipos de inferior categoría.

Salamanca–Elche

Bartolomé "Tolo" Plaza, entrenador del Elche, contará con un equipo integrado por el bloque que consiguió la pasada temporada el ascenso a la Segunda División, para afrontar el primer partido de la temporada en la categoría de plata, aunque contará con la baja del atacante Claudio Barragán.

El delantero valenciano es uno de los hombre más importantes en su sistema de juego, pero una tendinitis rotuliana en la pierna izquierda le impedirá jugar ante el equipo salmantino.

La expedición ilicitana viajó al Helmántico conocedora de sus limitaciones ante un equipo que parte teóricamente como favorito para retornar a primera división.

Los jugadores son conscientes de que el Salamanca va a apretar mucho desde el principio. "Nosotros tenemos que estar muy centrados y con confianza en los compases iniciales del partido. No somos tontos y conocemos todos nuestros defectos, pero vamos a intentar sacar algo positivo", dijo Carmelo, defensa del conjunto ilicitano.

El equipo teóricamente titular será el formado por Iñaki, Carmelo, Axier, Alejo, Izquierdo, Dani Borreguero, Edu García, Silas, Ino, Huegun y Armentano, mientras que en el banquillo estarán Emilio, Redondo, Solaún, Tito Vilanova y Guede.

Córdoba

El Córdoba CF afronta el partido que disputará hoy contra el Spórting de Gijón, que abre su retorno a la Segunda División A después de dieciséis años de ausencia de esa categoría, con "enorme ilusión y muchas ganas de hacerlo bien", comentó ayer el entrenador, José Escalante.

La expectación que ha suscitado el regreso del Córdoba a la división de plata propició que ayer se repitieran las colas en las taquillas del estadio para obtener el abono de temporada, que ya han adquirido 9.000 personas, cifra que se acerca a los 10.000 que tiene como objetivo la directiva cordobesista.

El Alba pujó hasta última hora por Juric y Corona

El Albacete Balompié pujó hasta última hora por incorporar nuevos jugadores a la plantilla, según comentó ayer el técnico Julián Rubio.

Dos eran los objetivos del club blanco, ambos del Sevilla. Por un lado se trató el fichaje de Sebastián Manuel Corona Nazario "Corona", un defensa de 23 años natural de Lora del Río (Sevilla) y que el propio Julián Rubio se encargó de subir al primer equipo del club andaluz.

Todo dependía de que el Sevilla se hiciera con los servicios del defensa argentino Gabriel Schürrer, que milita en el Deportivo de La Coruña. El acuerdo entre Deportivo y Sevilla no se produjo y Corona se quedó finalmente en el equipo de Marcos Alonso.

El otro intento se produjo por el croata Ivan Juric, un volante izquierdo agresivo y luchador, pero el club manchego no logró localizarlo para intentar negociar su incorporación al Albacete.

Muñoz Perea sustituye a Eduardo Herrera en la presidencia del Toledo

TOLEDO (Efe).– El abogado madrileño Antonio Muñoz Perea, de 52 años, es el nuevo presidente del Consejo de Administración del CD Toledo SAD, en sustitución de Eduardo Herrera Jerez, quien ratificó su decisión de dimitir en el cargo ante la imposibilidad de compaginar el mismo con los nuevos retos empresariales que tiene previsto afrontar.

Según informó ayer en una nota de prensa el CD Toledo, esta decisión se tomó en la noche del viernes, en el transcurso de una reunión del Consejo de Administración del club verde.

Antonio Muñoz Perea asume la presidencia del Toledo con la intención de dar continuidad a la labor emprendida hace un año por el actual Consejo Administración, en el que Eduardo Herrera pasa a desempeñar el cargo de consejero.

Por su parte, Fernando Jerez se mantiene como vicepresidente para Asuntos Económicos y Jesús Albarrán como vicepresidente para Asuntos Deportivos, mientras que Miguel Sánchez pasa a ser el nuevo secretario del Consejo, cargo que hasta ahora ostentaba Muñoz Perea.

Los componentes del cuerpo técnico y la plantilla han conocido la noticia del relevo en la presidencia ayer por la mañana en el estadio Salto del Caballo poco antes de que la expedición del club se desplazase a Pamplona para disputar su primer partido de Liga contra el Osasuna.

Antonio Muñoz Perea (Madrid, 29/04/47), casado y padre de nueve hijos, es abogado, con despacho en Madrid desde 1971 y en Toledo desde 1983. Entre otros cargos ejerce el de secretario del Consejo de Administración de la Universidad Alfonso X El Sabio, así como el de miembro del Consejo de Asuntos Económicos del arzobispado de Toledo.

Ochenta jugadores fueron inscritos en la LFP en el último día de plazo

MADRID (Europa Press).– Un total de 80 jugadores vivieron en la incertidumbre hasta las 12 de la noche del viernes, en que finalizaba el plazo de inscripción en la Liga de Fútbol Profesional y el último de todos fue el argentino Mauricio Pellegrino, que jugará esta temporada en el Valencia y cuya inscripción se produjo a 3 minutos del cierre.

Entre las notificaciones más rezagadas se encontraron también las de Casartelli, por el Espanyol; Canabal, por el Rayo Vallecano; Rodrigo, que finalmente recaló en las filas del Valladolid; y el argentino Romero, por el Betis.

M.C.D.2022

Ayer firmó un contrato de tres años con la firma de calzado deportivo "Munich"

El Albacete Fútbol Sala comienza mañana lunes los entrenamientos

LT

El Albacete Fútbol Sala comenzará mañana lunes los entrenamientos de pretemporada de cara a afrontar su andadura en el grupo B de la División de Plata. El club albaceteño abre una nueta etapa, con la incorporación a sus filas de un jugador nacional no albaceteño, Gustavo, que llega cedido por El Pozo Murcia. Gustavo tiene experiencia en la División de Honor y se espera que sea un refuerzo importante para el Albacete F.S. esta campaña. Otros 4 jugadores que vienen del equipo filial realizarán la pretemporada las órdenes de Domingo Cuartero, que una campaña más sigue al frente del cuadro manchego.

Los entrenamientos de estas primeras semanas serán principalmente físicos, a cargo de José Miguel Cantos y Javier Martínez, intercalando poco a poco sesiones de carácter técnico-tácticas.

El Albacete F.S. tiene programados seis partidos amistosos de pretemporada. El primero de ellos será en Cartagena, que coincidirá con la presentación oficial ante sus aficionados del equipo murciano de División de Honor, Mínguez Sáez, celebrándose dicho encuentro el próximo 4 de septiembre. El resto de encuentros serán posteriores a esta fecha, hasta una semana antes del inicio de la liga, que será el 2 de octubre ante el Benicarló.

Por otro lado, el equipo albaceteño firmó ayer un contrato por tres temporadas con la firma de calzado deportivo "Munich" por el cuál facilitará las zapatillas de juego a todos los componentes de la primera plantilla. El Albacete F.S. fomentará la publicidad de la firma, que dentro del fútbol sala es la más conocida y utilizada. En la firma de este contrato estuvo presente el gerente de la tienda "Líder" de deportes en Albacete.

La plantilla del Albacete F.S. para esta temporada está formada por los siguientes jugadores. Porteros: Salva, José y Augusto; Alas: Toni, Angel, Gustavo, Luis, José Carlos, Oscar y David; Ala–pívot: Robson; Pívot: Gonzalo; Cierres: Conde, Rafael y Baena.

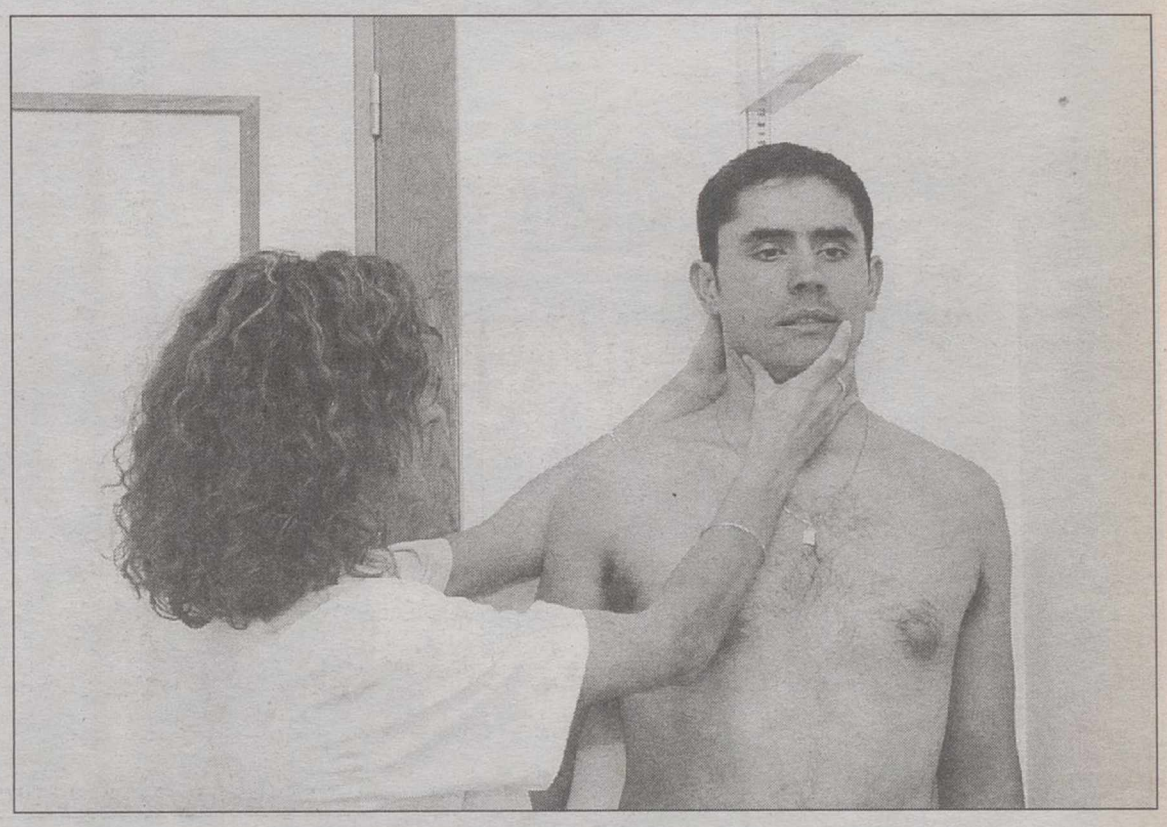

Gustavo es una de las novedades del Albacete F.S. esta temporada.

Domingo Cuartero sigue al frente del equipo, teniendo como segundo entrenador a Juan Vila. Del aspecto físico se ocupan José Miguel Cantos y Javier Martínez mientras que como coordinador de la cantera estará Juan Alarcón.

LOTERÍA NACIONAL

SORTEO DEL DÍA
21 DE AGOSTO DE 1999

Diez series de 100.000 billetes cada una

SORTEO 67/99

Lista acumulada de las cantidades que han correspondido a los números premiados, clasificados por su cifra final

Estos premios podrán cobrarse hasta el día 22 de noviembre de 1999, INCLUSIVE

0		1		2		3		4		5		6		7		8		9	
Números	Pesetas	Números	Pesetas	Números	Pesetas	Números	Pesetas	Números	Pesetas	Números	Pesetas	Números	Pesetas	Números	Pesetas	Números	Pesetas	Números	Pesetas
13900	100.000	13901	100.000	13902	110.000	13903	100.000	13904	110.000	13905	100.000	13906	110.000	13907	100.000	13908	110.000	13909	150.000
13910	100.000	13911	100.000	13912	110.000	13913	100.000	13914	110.000	13915	100.000	13916	110.000	13917	100.000	13918	110.000	13919	100.000
13920	100.000	13921	100.000	13922	110.000	13923	100.000	13924	110.000	13925	100.000	13926	110.000	13927	100.000	13928	110.000	13929	100.000
13930	100.000	13931	100.000	13932	110.000	13933	100.000	13934	110.000	13935	100.000	13936	110.000	13937	100.000	13938	110.000	13939	100.000
13940	100.000	13941	500.000	**13942**	**100.000.000**	13943	500.000	13944	110.000	13945	100.000	13946	110.000	13947	100.000	13948	110.000	13949	100.000
13950	100.000	13951	100.000	13952	110.000	13953	100.000	13954	110.000	13955	100.000	13956	110.000	13957	100.000	13958	110.000	13959	100.000
13960	100.000	13961	100.000	13962	110.000	13963	100.000	13964	110.000	13965	100.000	13966	130.000	13967	100.000	13968	110.000	13969	100.000
13970	100.000	13971	100.000	13972	110.000	13973	100.000	13974	110.000	13975	100.000	13976	110.000	13977	100.000	13978	110.000	13979	100.000
13980	100.000	13981	100.000	13982	110.000	13983	100.000	13984	110.000	13985	100.000	13986	110.000	13987	100.000	13988	110.000	13989	100.000
13990	100.000	13991	100.000	13992	110.000	13993	100.000	13994	110.000	13995	100.000	13996	110.000	13997	100.000	13998	110.000	13999	100.000
																		17099	280.000
17100	20.000.00	17101	380.000	17102	110.000	17103	100.000	17104	110.000	17105	100.000	17106	110.000	17107	100.000	17108	110.000	17109	100.000
17110	100.000	17111	100.000	17112	110.000	17113	100.000	17114	110.000	17115	100.000	17116	110.000	17117	100.000	17118	110.000	17119	100.000
17120	100.000	17121	100.000	17122	110.000	17123	100.000	17124	110.000	17125	100.000	17126	110.000	17127	100.000	17128	110.000	17129	100.000
17130	100.000	17131	100.000	17132	110.000	17133	100.000	17134	110.000	17135	100.000	17136	110.000	17137	100.000	17138	110.000	17139	100.000
17140	100.000	17141	100.000	17142	160.000	17143	100.000	17144	110.000	17145	100.000	17146	110.000	17147	100.000	17148	110.000	17149	100.000
17150	100.000	17151	100.000	17152	110.000	17153	100.000	17154	110.000	17155	100.000	17156	110.000	17157	100.000	17158	110.000	17159	100.000
17160	100.000	17161	100.000	17162	110.000	17163	100.000	17164	110.000	17165	100.000	17166	130.000	17167	100.000	17168	110.000	17169	100.000
17170	100.000	17171	100.000	17172	110.000	17173	100.000	17174	110.000	17175	100.000	17176	110.000	17177	100.000	17178	110.000	17179	100.000
17180	100.000	17181	100.000	17182	110.000	17183	100.000	17184	110.000	17185	100.000	17186	110.000	17187	100.000	17188	110.000	17189	100.000
17190	100.000	17191	100.000	17192	110.000	17193	100.000	17194	110.000	17195	100.000	17196	110.000	17197	100.000	17198	110.000	17199	100.000
		Terminaciones		**Terminaciones**		**Terminaciones**		**Terminaciones**				**Terminaciones**				**Terminaciones**		**Terminaciones**	
		081	50.000	942	160.000	2203	250.000	4	10.000			66	30.000			8	10.000	579	50.000
		641	50.000	42	60.000	4273	250.000					6	10.000					799	50.000
				2	10.000													909	50.000

ESTE SORTEO ADJUDICA 4.282.100 DÉCIMOS PREMIADOS POR UN IMPORTE TOTAL DE 7.000.000.000 DE PESETAS

PREMIO ESPECIAL	FRACCIÓN	SERIE	PREMIO ACUMULADO
490.000.000 Ptas. Núm. 13942 PRIMER PREMIO	2.ª	7.ª	500.000.000

INSTRUCCIONES PARA LA CONSULTA DE ESTA LISTA

1.ª Compruebe si la fecha del sorteo y el dibujo que figuran en la parte superior de la lista coinciden con los de su billete o décimo.

2.ª En cada columna, y sólo en ella, están todos los premios y reintegros que han correspondido a todos los números que terminan con la cifra grande que la encabeza, clasificados en los grupos: números completos y terminaciones.

Por ejemplo, si su número termina en 1, ha de fijar su atención únicamente en la columna encabezada con un uno. Los premios indicados en la columna «pesetas» son los que corresponden a un billete, o sea, a diez décimos.

3.ª Vea si en la columna de números aparece el que Vd. juega y, si así fuera, a la derecha encontrará acumulado el importe total de los premios que han correspondido al billete, con excepción de los especiales que figuran ya acumulados en el recuadro inmediatamente anterior a estas instrucciones.

4.ª Si no está su número completo puede tener premio en el grupo de terminaciones. Si las hay de cuatro cifras y su número las tiene igualmente dispuestas, a la derecha encontrará el total de premios que han correspondido a todos los números que terminan con esas cuatro cifras.

Si no tiene premio por terminación de cuatro cifras, o no las hay, proceda en la misma forma con las terminaciones de tres cifras, en su caso con las de dos y, finalmente, con las de una.

M.C.D.2022

C.A.B.A.

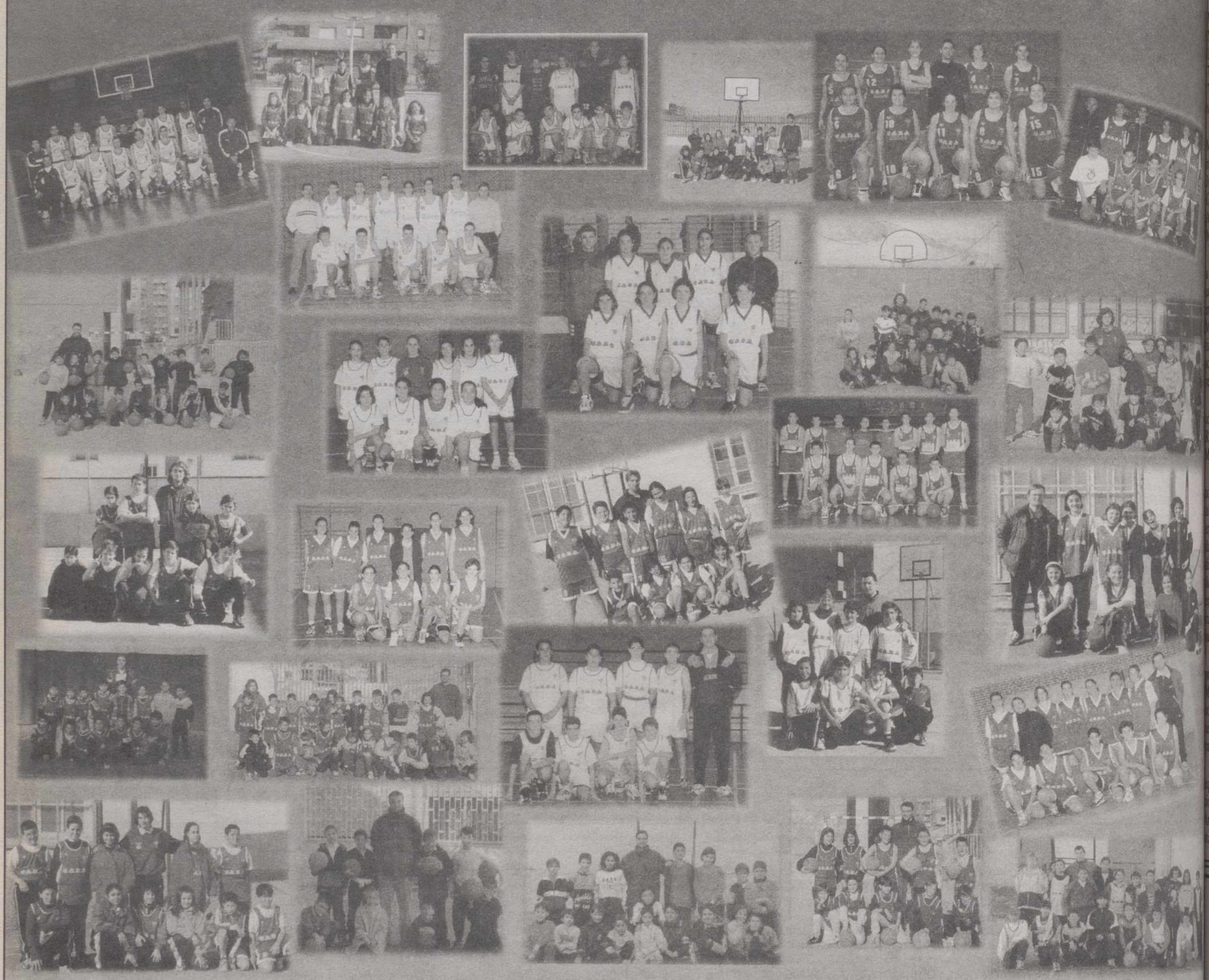

CAMPAÑA SOCIOS Y EMPRESAS

PRECIOS TEMPORADA1999-2000

Empresas colaboradoras: 25.000 Pts.
Carnet familiar: 20.000 Pts.
Carnet adulto: 10.000 Pts.
Carnet jubilado o juvenil: 5.000 Pts.
Carnet infantil: 2.000 Pts.
Reserva asiento: 2.000 Pts.
Este carnet será válido para todas las categorías del C.A.B.A.

C.A.B.A.

Club Amigos Baloncesto Albacete

INFORMACIÓN: Dionisio Guardiola, 50 - Telf. 967 238 318

Contigo seremos grandes, ¡hazte socio!

M.C.D.2022

Final trepidante, con goles de Morientes y Raúl cuando la derrota parecía inminente (1-2)

El Real Madrid ganó al Mallorca en el descuento

MADRID (Efe).– **1, Real Mallorca:** Burgos; Olaizola, Niño, Siviero, Miquel Soler, Lauren, Engonga (Nadal, min. 5), Ibagaza (Serrizuela, min. 7), Stankovic, Carlos y Quinteros (Gabrich, min. 69).

2, Real Madrid: Illgner, Michel Salgado (McManaman, min. 64), Fernando Hierro, Julio César, Roberto Carlos, Geremi, Redondo, Raúl, Savio, Anelka (Guti, min. 70) y Morientes.

Goles: 1-0, min. 51: Carlos, de bocajarro remacha a la red un balón suelto en el área madridista; 1-1, min. 91: Morientes bate a Burgos con tiro cruzado; 1-2, min. 95: Raúl sorprende a Burgos con un remate suave y colocado.

Arbitro: Losantos Omar, del colegio vasco. Amonestó a Redondo y Hierro del Real Madrid; a Carlos, del Mallorca.

Comentario: El Real Madrid conquistó la primera victoria de Liga ante el Real Mallorca en un final de partido trepidante, ya que el conjunto que dirige John Toshack marcó los dos goles –Morientes y Raúl– en los minutos de descuento, cuando la derrota parecía inminente.

El Mallorca defendía con orden el gol de Carlos, cuando Morientes y Raúl resolvieron con gran acierto dos acciones ensayadas en las postrimerías del partido.

John Toschak apostó por un equipo muy agresivo y ambicioso, con la pareja estelar Anelka-Morientes en el eje del ataque, secundados por dos medias puntas de lujo: Raúl y Savio.

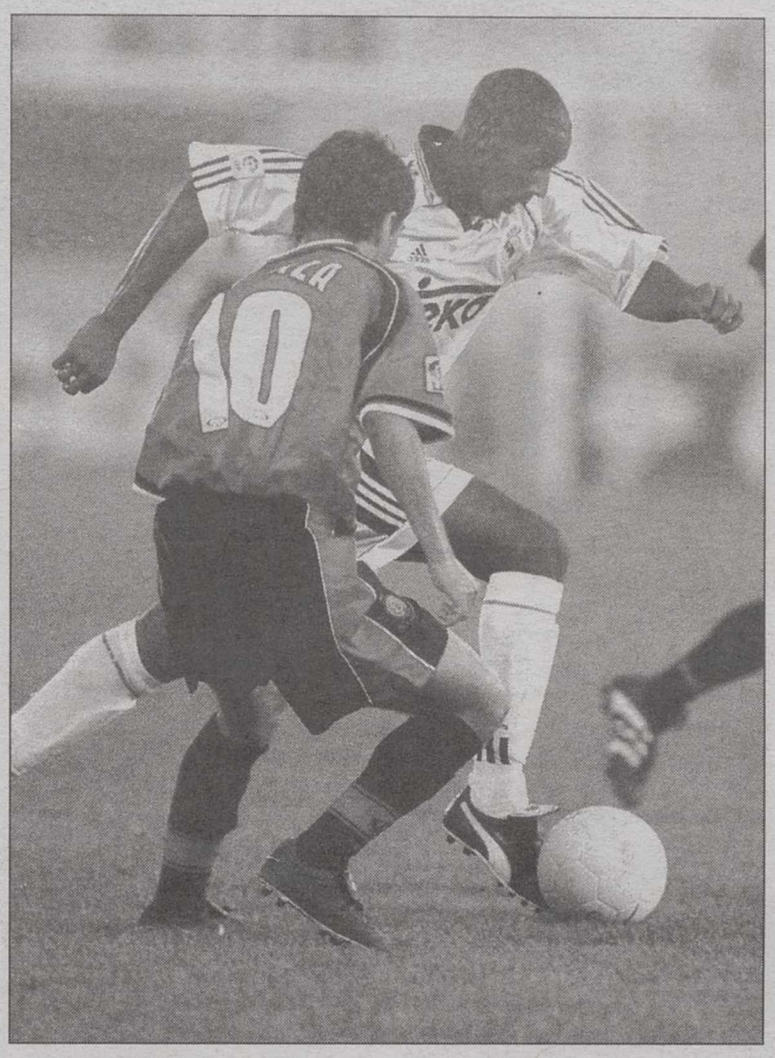

Anelka debutó oficialmente con el Real Madrid.

En el centro del campo, Redondo y Geremi hacían el trabajo sucio de recuperar balones y obstaculizar las acciones de Ibazaga y Engonga, mientras que Michel Salgado, Julio César, Hierro y Roberto Carlos se encargaban de arropar a Illgner.

El equipo isleño ejerció una presión asfixiante en el centro del campo, con la cual pudo colocar las acciones en el sitio más idóneo para sus posibilidades, es decir, frenando las posibilidades ofensivas del Madrid y apurando los contragolpes.

La reanudación tuvo un inicio electrizante. El colegiado Losantos Omar señaló penalti por una acción de Siviero sobre Morientes (min. 49), en una decisión muy protestada por los jugadores isleños y las gradas de Son Moix. Hierro lanzó la falta máxima, pero estrelló el balón en las piernas de Burgos, que se ganó la gran ovación de la tarde.

Apenas un minuto después, Carlos marcó el primer gol de la Liga 1999-2000 al aprovechar un choque en el aérea pequeña de Illgner con Quinteros. El balón quedó muerto y el pequeño delantero mallorquinista sólo tuvo que empujar el balón.

A partir de este momento, Toshack decidió sustituir a Michel Salgado y Anelka por Mcmanaman y Guti respectivamente, con el objetivo de buscar un revulsivo para su equipo, que acusó el tanto de Carlos y el penalti fallado por Hierro.

El Madrid buscó con insistencia la portería de Burgos, pero la defensa mallorquinista, reforzada con Nadal y Serrizuela, se defendió con gran orden y acierto. Carlos, muy veloz, destacó en los contragolpes, mientras que Stankovic y Lauren siguieron siendo un gran problema para la defensa visitante hasta el final del partido.

Otro resultado producido ayer en la primera jornada fue el **Athletic, 1–Betis, 0.**

El Villarreal empató ante el Lleida en inferioridad numérica (2-2)

LERIDA (Efe).– **2, UE Lleida:** Busquets; Fran, Radúlovic, Quique, Simplicio, Calderón, Maqueda (Javi García, min. 66), Maldonado, Javi Peña, Maia (Stanic, min. 89) y Setvalls (Agirregomezcorta, min. 72).

2, Villarreal C.F.: López Vallejo; Quique Medina (Galván, min. 61), Tasevski, Carlos, Roca, Javi Sanchís (Caballero, min. 46), Xabier Gracia, Jaime, Gerardo, Alfaro (Gaitán, min.51) y Craioveanu.

Goles: 1-0, mi. 38: Maia. 2-0, min. 59: Quique Alvarez.2-1, min. 78: Craioveanu. 2-2, min. 90: Gracia.

Arbitro: Rubio Iniesta (Colegio Manchego). Mostró la cartulina amarilla a: Radulovic, Maqueda, Javi García, del Lleida y a: Carlos, Jaime, Craioveanu, del Villarreal. Roja (dos amarillas) al visitante: Tasevski (min.75).

Comentario: El Villarreal sumó en el último minuto, con inferioridad numérica, un punto al empatar a dos goles ante un Lleida que en el 60 vencía por 2-0 y dominaba el partido.

El equipo castellonense que siempre machó a remolque del once catalán, no respondió a la espectación que su paso por la Primera División había despertado y sólo cuando a falta de 14 minutos para la conclusión fue expulsado Tasevski, por doble amonestación, fue superior a su rival.

El equipo castellonense que marchó siempre a remolque de su rival, logró su primer gol a falta de 12 minutos para la conclusión, dos minutos después de quedarse en inferioridad numérica, rematando su meteórico final con un gol de Gracía en el último minuto.

También hubo empate en otro partido adelantado a la jornada: **Leganés, 1–Mérida, 1.**

†

DOÑA TRINIDAD LUJAN ROJAS

Falleció el 16 de Agosto de 1999, a los 78 años de edad, confortada con los Santos Sacramentos y la Bendición Apostólica de Su Santidad.

D.E.P.

Su esposo, Venancio Redondo Peñarrubia; hija, Pepita; hermanos, Dolores y Alfonso; sobrinos, primos y demás familia,

RUEGAN UNA ORACION POR SU ALMA

Y la asistencia al funeral que se celebrará mañana lunes día 23 a las SIETE Y MEDIA de la tarde en la Parroquia de la Purísima. Toda la familia quedará muy agradecida por la asistencia. Albacete, Agosto 1999

ALBACETE BALOMPIE, S.A.D.

Avda. de la Estación, 5 – Apartado 789 – 02080 ALBACETE
Teléfono, 52 11 00 (5 líneas) – Fax: 52 21 23

PRECIO DE LOCALIDADES

ALBACETE BALOMPIE–S.D. EIBAR

DIA 22 DE AGOSTO DE 1999, 19.00 HORAS. ESTADIO MUNICIPAL CARLOS BELMONTE

PREFERENCIA CENTRAL	
ADULTO	5.000
INFANTIL	1.500
PREFERENCIA LATERAL	
ADULTO	4.000
INFANTIL	1.000
TRIBUNA MARCADOR CENTRAL	
ADULTO	4.000
INFANTIL	700
TRIBUNA MARCADOR LATERAL	
ADULTO	3.500
INFANTIL	700
MARCADOR CENTRAL	
ADULTO	3.000
INFANTIL	700
MARCADOR LATERAL	
ADULTO	2.500
INFANTIL	700
GOLES	
ADULTO	2.000
INFANTIL	500

VENTA DE LOCALIDADES: DOMINGO DIA 22 DE AGOSTO, DE 11,00 A 13,00 Y A PARTIR DE LAS 17,00 HORAS EN LAS TAQUILLAS DEL ESTADIO CARLOS BELMONTE.

ACCION CONTRA EL HAMBRE
c/ Barceló 13 1º izq. 28004 Madrid Tlf.: (91) 593 90 00

GRACIAS ESPIRITU SANTO
P.R.

M.C.D.2022

El granadino Fernández consumió sin éxito la primera opción española en los 20 km. marcha

Cacho y Estevez olfatean la medalla en los 1.500

SEVILLA (Efe).– Fermín Cacho y Reyes Estévez reforzaron sus esperanzas de medalla en los Mundiales de atletismo con sendas exhibiciones de fuerza en la primera jornada de competición, que consumió sin éxito la primera opción española de subir al podio, depositada en el granadino Paquillo Fernández.

El coruñés Andrés Díaz, campeón de España de 1.500, sufrió en la última recta para permanecer entre los seis primeros puestos -terminó tercero- que daban acceso a las semifinales de hoy.

Cacho ocupó el lugar de los grandes durante la primera serie y se limitó a salir en persecución de El Guerruj cuando éste, para evitar sorpresas, apretó al escuchar el toque de campana que señala la última vuelta. Ambos llegaron a la meta sin contraer el gesto.

Estévez, actual campeón de Europa, pudo comprobar que la lesión que tuvo en mayo está curada y que ha recuperado, aparentemente, la potencia que le condujo al título europeo. Le cupo en suerte la carrera más lenta y ganó en 3:41.24.

Paquillo Fernández obtuvo un decimoquinto puesto en 20 kilómetros marcha que resultó tan decepcionante para él como para el público andaluz, que confiaba en el marchador de Guadix para ver al primer español en el podio del estadio de La Cartuja.

Durante diez kilómetros Paquillo aguantó entre los grandes. En el duodécimo cedió sin remisión, incapaz de aguantar el ritmo que imponía el ruso Ilya Markov.

Fermín Cacho estuvo muy bien en la primera serie de los 1.500.

Mikel Odriozola ofreció una lección de amor propio al mantener un vibrante "sprint" con el japonés Daisuke Ikeshima por el decimoséptimo puesto. El asiático se alzó con el triunfo a costa de sufrir un leve desfallecimiento.

Niurka Montalvo hubo de pasar algún apuro antes de saberse en la final de longitud. Su marca del primer salto (6,56) era insuficiente para llegar a la lucha por las medallas y su segundo intento, por encima de siete metros, fue declarado nulo por el juez de batida. En el tercero, muy presionada, se ganó el puesto en la final con 6,78.

En 3.000 metros obstáculos se metió por la repesca en la final Eliseo Martín en virtud de su marca de 8:16.56 y se quedó fuera el plusmarquista español, Luis Miguel Martín, pese a que obtuvo mejor puesto, tercero en su serie con 8:17.75.

Sólo pasaban dos de cada serie por puestos, y al madrileño le cupo en suerte en la suya al plusmarquista (Bernard Barmasai) y al campeón mundial (Wilson Boit Kipketer).

El asturiano Pedro Pablo Nolet, campeón de España hace un mes en esta misma pista con un registro de 10.36, fracasó sin paliativos en la primera ronda de 100 metros. Fue eliminado y con una marca paupérrima de 10.70 que sólo le sirvió para ganar al jordano Mohamed Abdel Baqi.

Resumen

-- Resumen de la actuación española en la primera jornada:

Pedro Pablo Nolet: sexto en la serie 6 de 100 metros con 10.70. Eliminado.

Niurka Montalvo: 6,78 en calificación de longitud. Pasa a la final.

Francisco Fernández: decimoquinto en 20 kms. marcha con 1.27:23.

Mikel Odriozola: decimoctavo en 20 kms. marcha con 1.29:03.

Fermín Cacho: segundo en la serie 1 de 1.500 con 3:36.43. Pasa a semifinales.

Reyes Estévez: primero en la serie 2 de 1.500 con 3:41.24. Pasa a semifinales.

Andrés Díaz: tercero en la serie 3 de 1.500 con 3:37.68. Pasa a semifinales.

Luis Miguel Martín: tercero en la serie 1 de 3.000 m. obstáculos con 8:17.75. Eliminado.

Eliseo Martín: cuarto en la serie 3 de 3.000 m. obstáculos con 8:16.56. Pasa por tiempos a la final.

Marco Antonio Cepeda: noveno en la serie 1 de 3.000 m. obstáculos con 8:29.75. Eliminado.

Adoración García: quinta en la quinta serie de 800 con 2:04.68. Eliminada.

Dana Cervantes: decimocuarta en la final de pértiga con 4,20, empatada con la plusmarquista mundial, la australiana Emma George.

Fernández, decepcionado: "No se acaba el mundo"

SEVILLA (Efe).– El marchador granadino Francisco "Paquillo" Fernández manifestó que el primer decepcionado después de su decimoquinto puesto en los 20 kilómetros marcha era el, aunque "seguiré luchando para ser el mejor del mundo", mientras que el donostiarra Mikel Odriozola acabó la prueba en peor puesto pero "contento, después de una temporada complicada".

"Paquillo" Fernández, que estaba en los pronósticos de medalla, entró en malas condiciones físicas y una vez recuperado dijo: "Soy el primer decepcionado. Ha sido un calvario, la carrera más dura de mi vida".

"Me ha pasado lo de siempre, empiezo muy bien y luego en el kilómetro 15 ó 16 la cago, como me sucedió en la Copa del Mundo. Hacía calor, pero el bajón no ha sido sólo por eso, sino por todo. El podio lo han ocupado los mejores, son unos campeones. Lo siento por mis paisanos, pero no se acaba el mundo y lucharé por ser el mejor del mundo", dijo el atleta de Guadix.

Mikel Odriozola llegó esprintando y con mejor imagen que "Paquillo", además, "contento, porque después de la temporada que llevo con las lesiones, mi papel no está nada mal. Lo he dado todo, pero el calor creo que ha sido decisivo".

Respecto a la prueba, explicó que se empezó lento, pero luego "empezaron los tirones. En el kilómetro 11 pinché y más tarde me recuperé, pero esto es lo que ha salido".

Por su parte, el ecuatoriano Jefferson Pérez, que tuvo que hacer su preparación mundialista en Estados Unidos ante la ausencia de medios en su país, dedicó la medalla de plata obtenida en la final de 20 kilómetros marcha en Sevilla a su madre en particular y a su pueblo en general, porque, a pesar de todo, siempre ha sentido su "apoyo al cien por cien".

El ruso Markov se llevó el primer oro en Sevilla

SEVILLA (Efe).– Ilya Markov llegó del frío ruso para colgarse, después de soportar temperaturas de 35 grados y una humedad del 45 por ciento durante una hora, 23 minutos y 34 segundos, la primera medalla de oro en juego en los VII Campeonatos del Mundo de atletismo, la de 20 kilómetros marcha.

El marchador ruso, de 27 años, rebatió los argumentos meteorológicos y añadió el título mundial de 20 kilómetros al europeo que consiguió el año pasado en Budapest, al tiempo que se tomaba el desquite de su descalificación en los anteriores Mundiales.

Acompañaron a Markov en el podio de la caminata corta dos marchadores de rango universal: el ecuatoriano Jefferson Pérez y el mexicano Daniel García.

Marion Jones y Maurice Greene, los dos atletas más veloces del mundo, se exhibieron en la primera sesión de los Campeonatos con fáciles victorias en la primera ronda de 100 metros.

Marion Jones ganó ayer su primera medalla, aunque lo hizo por medio de su marido, Cottrel J. Hunter, de 150 kilos de peso corporal, que sorprendió a la concurrencia, y a sus adversarios, con un lanzamiento de 21,79 metros, el mejor de su vida.

Récord en pértiga femenina

La estadounidense Stacy Dragila ha igualado el récord mundial femenino de pértiga con un salto de 4,60 metros durante la final de los campeonatos del mundo Sevilla'99.

La plusmarca mundial de esta prueba, que por vez primera entra en el programa de los Mundiales, pertenecía hasta hoy en solitario a la australiana Emma George desde el 20 de febrero pasado en que saltó 4,60 en Sydney.

Greene y Jones defenderán hoy la supremacía de Estados Unidos en los 100 metros

SEVILLA (Efe).– Maurice Greene y Marion Jones, campeones mundiales de 100 metros, tendrán hoy a su cargo la defensa de la supremacía de Estados Unidos en velocidad pura, recuperada por ellos mismos en los Mundiales de Atenas'97 al cabo de un rosario de fracasos en alta competición.

Greene, con su flamante récord mundial de 100 metros (9.79) todavía caliente, sólo conoce una derrota este año frente a su amigo Ato Boldon, pero el trinitense, lesionado en un muslo, habrá de contentarse con asistir, como ayer, desde la grada al anunciado triunfo del norteamericano.

El namibio Frank Fredericks, eterno aspirante a los títulos en 100 metros, volverá a ser el candidato más sólido para acompañar a Greene en el podio de honor.

Marion Jones, camino de las cuatro medallas, afrontará en la final de 100 metros el quinto de los once trabajos que ha marcado en los Mundiales de Sevilla: la cuarta y definitiva carrera del hectómetro, un día después de haber competido también en la calificación de longitud.

El reto de Marion Jones –colgarse cuatro oros en Sevilla– supera en ambición cuantos se han propuesto alcanzar hasta la fecha cualquier otra atleta, incluida su compatriota –ya fallecida– Florence Griffith. Su marca de la tarde (10.76) en cuartos auguró un gran registro en la final.

El capítulo de finales en la segunda jornada se cierra con la masculina de martillo, en la que el alemán Karsten Kobe parte con todos los pronósticos favorables.

-- Programa del domingo, de agosto

10.00 Disco Hombres Calificación Grupo A

10.55 400 m.v. Mujeres 1a.Ronda

11.00 Longitud Mujeres Heptatlon 2 Grupos

12.00 Disco Hombres Calificación Grupo B

18.00 Jabalina Mujeres Heptatlon Grupo A

19.00 Triple Salto Mujeres Calificación 2 Grupos

19.15 100 m. Mujeres Semifinal

19.30 100 m. Hombres Semifinal

19.45 800 m. Mujeres Semifinal

19.50 Jabalina Mujeres Heptatlon Grupo B

20.05 400 m. Mujeres 1a.Ronda

21.00 100 m. Mujeres FINAL

21.15 100 m. Hombres FINAL

21.30 1.500 m. Hombres Semifinal

21.45 Martillo Hombres FINAL

21.50 800 m. Mujeres Heptatlon

22.15 400 m. Hombres 1a.Ronda

M.C.D.2022

MOTOR

Los meses de septiembre y octubre son los preferidos por las firmas automovilísticas para lanzar al mercado sus novedades, que son muchas e interesantes

Nuevos modelos en todos los sectores del mercado

Los coches que vienen después del verano

El período estival es la antesala preferida por las grandes empresas automovilísticas para preparar el lanzamiento de nuevos modelos con los que copar el mercado de ventas. Tradicionalmente, en los meses de septiembre y octubre se ponen a la venta estos nuevos modelos que abarcan todos los sectores de la industria automovilística.

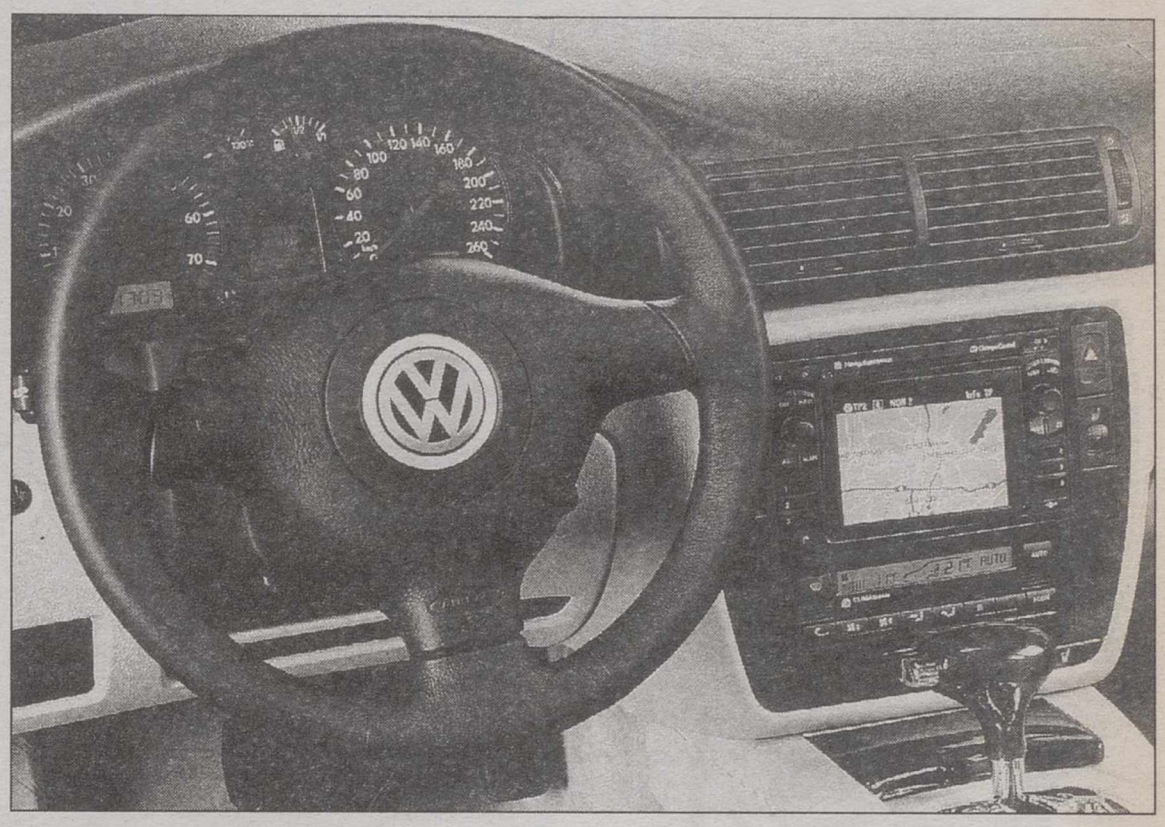

Aspecto interior del nuevo Volkswagen Passat.

FRANCISCO J. ARROYO

El lanzamiento estrella para el próximo mes el Volkswagen Passat con un motor V6 de 2.800 cc. de cilindrada que le permitirá ofrecer 193 CV. Este modelo promete convertirse en el más exclusivo de la gama Passat, ya que contará con un equipamiento completo, además del sistema 4 Motion de tracción integral, que le permitirá tener tracción a las cuatro ruedas. El coche, además, podrá incorporar un cambio manual de 5 velocidades o el cambio automático Tiptronic. Con este modelo del Passat, Volkswagen pretende hacer la competencia a las berlinas con motores V6 de otras marcas que tan de moda se han puesto en el último año.

VW también comercializará en noviembre un Lupo con motor de tres cilindros que reducirá espectacularmente el consumo de gasóleo.

El Xantia

El otro lanzamiento que se espera para septiembre corre a cargo de Renault. La marca francesa quiere plantarle cara al Citroen Xantia, uno de los modelos más vendidos de su segmento y que será renovado en un par de años, con la incorporación de los motores diesel con sistema common rail dCi en el Laguna.

Este mecanismo permite una mejora de la respuesta del coche a bajo régimen, disminuye el ruido del motor y facilita la suavidad de la marcha. Además el Laguna dCi podrá contar con la caja de cambios automática Proactiva que utilizan los modelos de gasolina.

A la nueva moda de motores diesel con técnica de inyección directa common rail se había anticipado Mercedes, que cuenta ya con los nuevos motores CDi de cinco y seis cilindros en los Clase E. Estos modelos tienen 1.800 piezas mejoradas y cambio manual de 6 velocidades para modelos inferiores a la versión 280. La transmisión tendrá el sistema 4 Matic de tracción integral.

Pero la revelación en cuanto a motores diesel de inyección directa common rail vendrá aportado por la fábrica Daimler Chrysler de Berlín. El próximo mes comenzará la fabricación del motor cdi más pequeño del mundo. Esta tecnología la montarán los smart a partir del mes de diciembre, ya que su reducido tamaño no permite acoplar motores de mayor volumen, el nuevo será un tres cilindros de 800 cc.

La revolución en los motores de gasolinas la va a realizar, una vez más, Audi. A finales de este año va a montar en sus chasis unos nuevos motores que se denominarán RS. El primer lanzamiento, para el mes de diciembre, será el A-4-RS, que estará disponible con una mecánica que será capaz de desarrollar 400 CV. Un motor de similares características, pero con 50 caballos menos de potencia, será montado en el Audi TT y en el A-3, a los que también se denominará RS.

Respecto a las reformas en las carrocerías, el modelo que más expectación ha levantado es la segunda generación del Renault Scénic. El nuevo modelo rejuvenecido saldrá a la venta después de verano y es difícil de superar en cuanto a seguridad. Incorpora de serie el sistema ABS con EBV, cuatro airbags y cinturones de seguridad con tres puntos de anclaje, además de un sistema de enclavamiento de cierre de las puertas que se activa cuando se rueda a más de siete kilómetros por hora. Los motores que montarán serán cinco, tres de gasolina, entre los que destaca el F4R (un dos litros con 140 CV), y dos diesel.

Ford no quiere perder el tren de los monovolúmenes de pequeñas dimensiones, y para ello está preparando un vehículo de estas características sobre la planta del Focus. Este monovolumen mantendrá intacto los valores estilísticos del New Edge y La mecánica que ofrecerá este nuevo monocuerpo será la misma de la del Focus: dos motores de gasolina y un turbodiesel.

El grupo alemán Volkswagen está preparando el modelo tope de gama que será un duro competidor de las berlinas de lujo. En principio no hay fecha de lanzamiento del W 12, pero ya se sabe que montará dos motores: uno con una cilindrada de seis litros que desarrollará 440 CV, y otro de 5,5 litros que tendrá una potencia de 420 CV.

En el segmento de los Coupés, Opel presentará en sociedad el nuevo Astra el próximo 14 de septiembre en. El nuevo coupé tendrá tres motores de gasolina: el 1.8 de 115 CV, el 2.2 de 147 CV y un dos litros turboalimentado de 190 CV.

El Ford Explorer, una de las novedades en el mercado de los todo-terreno.

Un coupé que revolucionará el mercado va a ser el Renault Clio Sport V6. El sustituto del Clio Williams se comercializará antes de que acabe el próximo año. El chasis utilizado será el del Clio, pero con rectificaciones para dar cabida al enorme motor V6 de tres litros y 24 válvulas que le proporcionará una potencia de 250 CV. El tamaño del motor obliga a convertirlo en un biplaza, pero la equipación del interior es propia de los vehículos de gamas altas. En seguridad, el V6 dispondrá de los últimos avances tecnológicos.

Lujo y potencia

Los modelos más llamativos por prestaciones y por diseño son los prototipos y las novedades que se lanzarán al mercado el milenio que viene.

El caso más notable es el Z8 con el que BMW nos ha querido obsequiar. Este modelo recordará al legendario BMW 507 de la década de los cincuenta.

Uno de los más deslumbrantes prototipos de este final de siglo ha sido el Seat Bolero, de estilo sinuoso y motor de 240 CV, caja de cambio de 6 velocidades y 900 kilos de peso.

Renault va a revolucionar nuevamente el mercado de los monovolúmenes con el lanzamiento del Renault Avantime el año próximo. Se trata del primer monovolumen coupé que se ha fabricado.

Los vehículos inalcanzables comienzan a partir del Mercedes SLR, una auténtica joya de coleccionistas.

Un automóvil que no tendría nada que envidiar a los Fórmula 1 es el Bentley Hunaudieres, cuya parte frontal le asemeja a un platillo volante.

En este apartado uno de los automóviles que más expectación levanta es el Contender XG, un todoterreno y un coupé en un mismo coche de la empresa suiza Status & Class.

Avances notables en el mercado del todo-terreno

El público de este sector del mercado, que cada año aumenta, está de enhorabuena.

Los primeros modelos del Mitsubishi Montero iO, producto del acuerdo con Pinifarina, serán de tres puertas. Será el primer todoterreno compacto del mundo con motores de inyección directa de gasolina GDI, que consume menos combustible, es más potente y ecológico.

El nuevo Ford Explorer 2000 tiene paragolpes de nuevo diseño integrando los faros redondos de largo alcance, neumáticos más anchos y nuevas molduras laterales. Con el avanzado sistema Control-Trac 4x4, el ordenador seleccionará automáticamente el sistema de tracción adecuado mejorando el consumo de carburante y reduciendo el desgaste de sus componentes.

M.C.D.2022

autodefinido

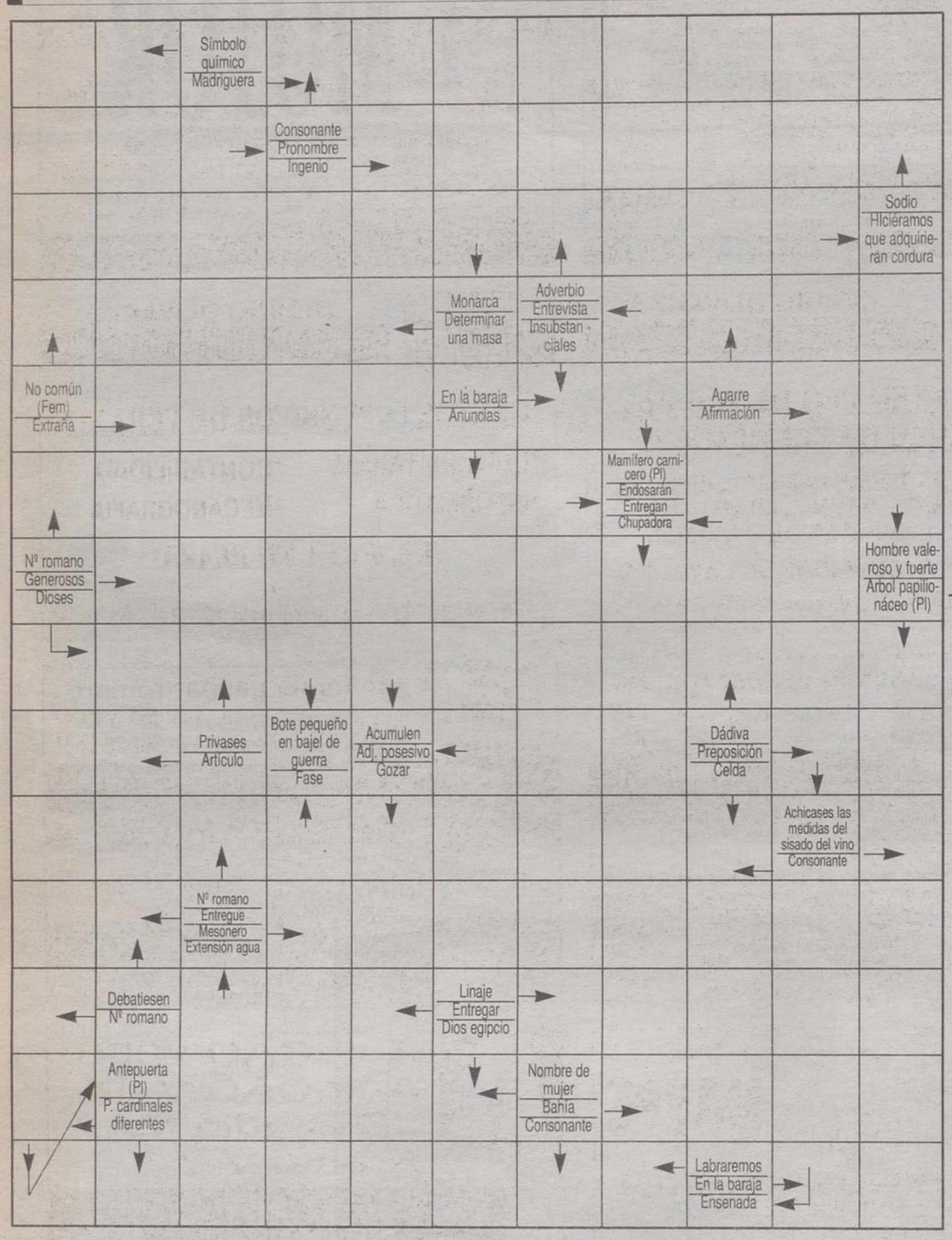

crucigrama

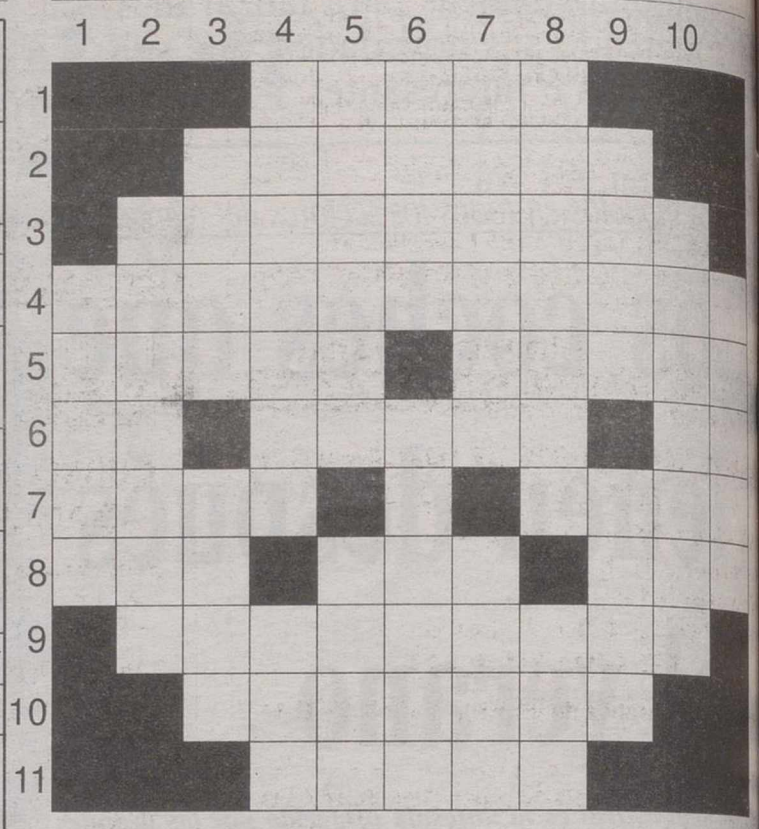

HORIZONTALES.- 1: Traspasad.- 2: Cualidad, naturaleza.- 3: De cierto país centroamericano (Fem. y Pl).- 4: Semejanza entre dos o más vocablos que no se diferencian sino por la vocal acentuada en cada uno de ellos.- 5: Imagen rusa. Dé coba.- 6: Nombre de consonante. Al revés, se atreviese. Terminación verbal.- 7: Nombre de mujer. Hice ruido.- 8: Plantígrado. Ánade. Letra griega.- 9: Convincente, retórico.- 10: Aprestaría, dispondría.- 11: Al revés, en Aragón y Murcia, roa, mordisquee.

VERTICALES.- 1: Persona excesivamente fea.- 2: Natural de Badajoz.- 3: Costoso. Al revés, planta medicinal amarga.- 4: Reglas, ordenanzas. Alga.- 5: Pueblo germano (Pl). Al revés, costarricense.- 6: Cieno. Brasas.- 7: También. Al revés, principo que constituye la mayor parte de la materia orgánica contenida en la orina.- 8: Perjudicados. Al revés, río europeo.- 9: Al revés, utilizad. Al revés, descreido.- 10: Silencioso.- 11: Al revés, etérea, vaporosa, sutil.

ALMACEN K JOYERIA VENTA DIRECTA
PROMOCION ESPECIAL FIN DE VERANO
C/ MAYOR Nº 9. TLF. 967 19 00 53
(ENTREPLANTA)
ALBACETE
ALMACEN K JOYERIA

horóscopo

Aries. Del 21/03 al 20/04
Su salud no pasará hoy por su mejor momento. En el trabajo seguirá con tendencia a la apatía y abandono. Instintos negativos en el amor

Tauro. Del 21/04 al 21/05
Salud excelente. No saque ninguna conclusión apresurada en el trabajo y deje que todo siga su cauce normal. Proyectos positivos en el amor

Geminis. Del 22/05 al 21/06
Salud buena, pero no cometa excesos .En el trabajosiga manteniendo a toda costa sus puntos de vista. En el amor nos sentirá bien del todo

Cáncer. Del 22/06 al 23/07
Salud buena con tendencia a mejorar aún más. Muy bien el terreno económico. En el amor, cierta noticia le hará sentirse optimista

Leo. Del 24/07 al 23/08
Salud muy mala. En el trabajo estará lleno de preocupaciones y se amargará la jornada. Hoy su pareja no le prestará toda la ayuda que desearía

Virgo. Del 24/08 al 23/09
Salud bueno. En el trabajo no habrá ningún motivo para preocuparse. Hoy su pareja le prestará toda la ayuda que le pida

Libra. Del 24/09 al 23/10
Salud muy buena. La jornada laboral le reserva una sorpresa muy agradable. La nostalgia del pasado hará hoy presa en usted

Escorpio. Del 24/10 al 22/11
Salud excelente. Día de mucha suerte para todo lo relacionado con los negocios y el trabajo. Jornada de armonía y felicidad con su pareja

Sagitario. Del 23/11 al 22/12
Salud muy mala. Noticias alarmantes en el terreno laboral, que le llenarán de inquietud. No tendrá suerte en el terreno sentimental

Capricornio. Del 23/12 al 20/01
Salud pésima. Sus colaboradores laborales le decepcionarán completamente en esta ocasión. Tensión en el plano afectivo

Acuario. Del 21/01 al 19/02
Salud perfecta. Si no controla más su genio,podría tener un serio disgusto en el trabajo. Jornada poco favorable en el amor

Piscis. Del 20/02 al 20/03
Salud buena. Dinero inesperado, que le permitirá tener gastos extras. Hoy tendrá una visión muy romántica de la vida y del amor

numérico

Las letras de la P a la Z representan los números del 0 al 9, aunque no necesariamente en dicho orden. Sumando los números que representan las letras de cada columna horizontal y verticalmente, habrán de obtenerse las sumas que aparecen al final de las mismas. Para orientación del lector se dan los valores atribuidos a dos de las letras

Q	R	T	X	Q	= 22
P	V	P	U	Z	= 19
P	U	Q	R	U	= 24
T	X	Z	Q	P	= 25
R	Q	Z	P	T	= 20
18	22	21	25	24	= 110

Letras clave P = 3; Q = 1

sopa de letras

A	O	S	C	A	L	F	T	I	J	U	A	N	A	Z
H	T	T	F	E	R	T	E	M	A	Y	U	N	O	D
C	M	R	V	S	O	D	O	R	S	I	R	T	O	N
I	P	A	G	T	O	R	E	S	I	X	A	G	I	O
V	R	U	H	O	M	E	U	T	L	A	I	N	E	R
O	M	S	L	L	B	B	I	R	O	S	L	C	U	A
K	I	S	D	X	E	T	N	V	L	T	A	L	O	R
A	L	O	I	D	T	R	Z	I	N	E	B	L	A	N
T	A	K	T	R	I	O	B	N	M	N	A	R	D	F
S	E	U	O	E	R	T	O	S	A	H	I	A	A	L
O	R	E	N	T	A	G	E	K	A	S	O	L	E	Z
H	L	A	S	A	R	T	I	Y	G	O	A	D	O	R
S	P	R	A	G	R	A	N	A	D	O	S	E	R	A
C	I	O	N	U	O	T	B	E	M	A	R	C	A	S

Buscar 10 compositores musicales del S. XX

panal enigmatico

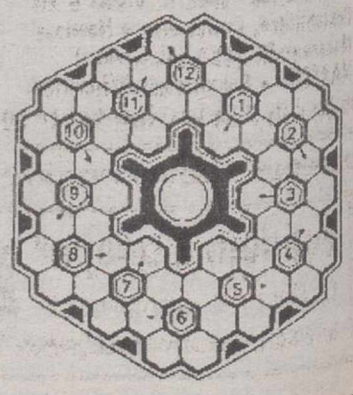

Escribir cada palabra en círculo, según las definiciones, partiendo de la casilla indicada con la flecha y de izquierda a derecha, es decir, en el sentido de las agujas del reloj.

1: Vallar.- 2: Quema.- 3: Derribar.- 4: Presentar un cuerpo reflejos de luz.- 5: Cruel (fem).- 6: Nombre de varón.- 7: Achicoria silvestre.- 8: Husmeara.- 9: Margen y orilla del mar.- 10: Marfil.- 11: Hoz para segar.- 12: Fenece.

soluciones

PANAL ENIGMATICO: 1: Cercar- 2: Abrasa- 3: Abatir- 4: Insar- 5: Sádica- 6: Isidro - 7: Usillo- 8: Olleta- 9: Ribera- 10: Eburno- 11: Echona- 12: Perece.

SOPA DE LETRAS: STRAUSS, MAHLER, DEBUSSY, RAVEL, STRAVINSKY, BARTOK, ALBENIZ, GRANADOS, FALLA, SHOSTAKOVICH

PROBLEMA NUMERICO: O1, S2, P3, R4, Z5, 6Y, 7T, 8U, 9X, 0V

AUTODEFINIDO:

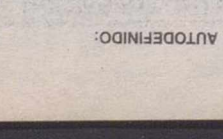

HORIZONTALES.- 1: Calad.- 2: Calidad.- 3: Paramérias.- 4: Pararomasia.- 5: Icono. Aulie.- 6: Ce. esasO. Ei.- 7: Ines. Sona.- 8: Oso. Oca. Ela.- 9: Elocuente.- 10: Aviarla.- 11: alsuR.

VERTICALES.- 1: Picio.- 2: Pacense.- 3: Caro. aolA.- 4: Cañones. Ova.- 5: Alanos. oclT.- 6: Limo. Ascuas.- 7: Además. aeiU.- 8: Dañados. nIR.- 9: dasU. oelA.- 10: Silenla.- 11: Aerea.

CRUCIGRAMA NEGRO

M.C.D.2022

academia gaspar romero
C/ Tinte, 12, entreplanta Y FAX 967-22 82 01
INTERNET: www.netvision.es/gromero

OPOSICIONES

JUNTA DE COMUNIDADES DE CASTILLA-LA MANCHA

YA OFERTADAS (BOLETIN OFICIAL DE CASTILLA-LA MANCHA DE 23-3-99): PERSONAL FUNCIONARIO: CUERPO AUXILIAR, 217 PLAZAS; GUARDERIA FORESTAL, 83.
TAMBIEN: CUERPO SUPERIOR, 178 PLAZAS; CUERPO TECNICO, 120; CUERPO EJECUTIVO, 29. PERSONAL LABORAL: 391; SANITARIOS LOCALES: ESCALA SUPERIOR, 268; ESCALA TECNICA 201

AUXILIARES: CLASES YA INICIADAS.
HORARIOS ADAPTADOS A TUS NECESIDADES.
NO PIERDAS TIEMPO. INFORMATE Y COMIENZA HOY MISMO.

CABA
ACADEMIA
gaona, 5
Telf. 24 10 84

CURSOS INTENSIVOS DE VERANO. CLASES DE RECUPERACION

*TODOS LOS NIVELES: PRIMARIA, SECUNDARIA, BACHILLER, P.A.U.
*PREPARAMOS TODAS LAS MATERIAS: INGLES, FRANCES, LENGUA, LATIN, GRIEGO, MATEMATICAS, FISICA, QUIMICA... ¡INFORMATE YA!

PREPARACION EXAMENES DE SEPTIEMBRE. FACULTADES Y E.E.T.T. MATEMATICAS, FISICA, QUIMICA. ¡COMIENZA YA! LLAMANOS

OPOSICIONES DIPUTACION DE ALBACETE: PREPARAMOS:
LIMPIADORES, OPERARIOS, AUXILIARES ADMINISTRATIVOS. TEMARIOS PROPIOS INCLUIDOS EN LA MENSUALIDAD. ¡TODAVIA ESTAS A TIEMPO! CLASES INTENSIVAS ¡CONSULTANOS!

OPOSICIONES ADMINISTRACION DE JUSTICIA
DURANTE EL VERANO CLASES DE AGENTES Y AUXILIARES
INFORMATICA, MECANOGRAFIA, CONTABILIDAD, ETC.

---

academia gaspar romero
C/ Tinte, 12, entreplanta Y FAX 967-22 82 01
INTERNET: www.netvision.es/gromero

AULA DE INFORMATICA
CURSOS DE VERANO
* WINDOWS'95/98; * OFIMATICA: WORD, EXCEL, ACCESS Y WORD PERFECT. PROGRAMACION: VISUAL BASIC Y DELPHI.
INFORMATICA PARA NIÑOS. ¡PARA APRENDER JUGANDO!
•GRUPOS ESPECIALES DE INICIACION PARA NIÑOS A PARTIR DE 8 AÑOS.
CONTABILIDAD INFORMATIZADA
•GRUPOS ESPECIALES DE FORMACION EN INFORMATICA Y CONTABILIDAD PARA TRABAJADORES DE EMPRESAS Y ADMINISTRACIONES PUBLICAS ADAPTADOS A TUS NECESIDADES.
CONTABILIDAD A CUALQUIER NIVEL
(TRADICIONAL O APLICADA A SISTEMAS INFORMATICOS), BANCA, CAJAS DE AHORRO, ASESORIA, EMPRESA.
PROFESORADO ALTAMENTE CUALIFICADO. GRUPOS REDUCIDOS: MAXIMO 8 PERSONAS POR CURSO. AULAS TOTALMENTE CLIMATIZADAS

HIGINIO OLIVARES
CENTRO DE ESTUDIOS SUPERIORES

CURSOS INTENSIVOS DE INFORMATICA
MES DE AGOSTO
- **Windows 95 + OFFICE 97.-** 60 horas
- **Internet.-** 10 horas
- **Powerpoint.-** 20 horas
- **WordPerfect 6.1.-** 20 horas

RESERVA TU PLAZA
Información: Marqués de Villores, 18 - Telf. 23 31 11

HIGINIO OLIVARES
CENTRO DE ESTUDIOS SUPERIORES

CURSO INTENSIVO DE VERANO
EXAMENES DE SEPTIEMBRE
PREPARAMOS TODAS LAS MATERIAS DE:
E.G.B. - E.S.O. - BACHILLERATO - F.P.
P.A.U. - UNIVERSITARIOS - IDIOMAS
-NUESTROS RESULTADOS NOS AVALAN-
Información: Marqués de Villores, 18 - Telf. 23 31 11

HIGINIO OLIVARES
CENTRO DE ESTUDIOS SUPERIORES

CURSOS INTENSIVOS DE VERANO
*UNIVERSITARIOS *CONTABILIDAD
*INFORMATICA *MECANOGRAFIA
¡RESERVA TU PLAZA!
Información: Marqués de Villores, 18 - Telf. 23 31 11

---

academia gaspar romero
C/ Tinte, 12, entreplanta Y FAX 967-22 82 01
INTERNET: www.netvision.es/gromero

EXAMENES SEPTIEMBRE. CLASES INTENSIVAS TODAS LAS MATERIAS
INGENIERIAS
AGRICOLAS Y FORESTALES: CALCULO, ALGEBRA, LOGICA, FISICA Y QUIMICA. INDUSTRIALES: ALGEBRA, CALCULO, FISICA, QUIMICA, AMPLIACION DE MATEMATICAS; MECANICA DE FLUIDOS, MOTORES TERMICOS.
INFORMATICA: ALGEBRA, CALCULO, FISICA.
DIBUJO TECNICO
TODOS LOS NIVELES: AGRICOLAS, FORESTALES E INDUSTRIALES. NUEVOS GRUPOS. TAMBIEN DIBUJO 3º Y 4º ESO, FP TODAS LAS RAMAS, ESPECIFICO FP DELINEACION, COU, SELECTIVIDAD Y PAU. HORARIOS ADAPTADOS A TUS NECESIDADES.
CONTABILIDAD
ADMTES, FINANCIERA, SOCIEDADES Y TODAS LAS MATERIAS DE ECONOMICAS Y EMPRESARIALES, RELACIONES LABORALES Y GESTION Y ADMON. PUBLICAS.
MATEMATICAS I, II Y III. ECONOMETRIA.
EN TODAS LAS CARRERAS, CUALQUIER OTRA MATERIA, CONSULTAR.

---

academia gaspar romero
C/ Tinte, 12, entreplanta Y FAX 967-22 82 01
INTERNET: www.netvision.es/gromero

EXAMENES SEPTIEMBRE. CLASES INTENSIVAS TODAS LAS MATERIAS.
FACULTADES, ESCUELA POLITECNICA, ESCUELA DE MAGISTERIO
EGB, ESO, BACHILLERATO, FP, COU
- **MATEMATICAS, FISICA, QUIMICA, BIOLOGIA, GEOLOGIA.**
- **LENGUA Y COMENTARIO DE TEXTOS.**
- **INGLES, FRANCES, ALEMAN, LATIN Y GRIEGO.**

CLASES YA INICIADAS
¡PARA APRENDER JUGANDO!
INGLES PARA NIÑOS DE 4 A 7 AÑOS. CON PROFESORES ESPECIALIZADOS. MODERNA DIDACTICA; JUEGOS, AUDIOVISUALES... ETC.
ASISTENCIA TOTALMENTE PERSONALIZADA, GRUPOS REDUCIDOS Y HOMEGENEOS. HORARIOS TOTALMENTE ADAPTADOS A TUS NECESIDADES
NO ESPERES MAS. INFORMATE Y COMIENZA HOY MISMO, ASEGURANDO EL BUEN RESULTADO DE TUS EXAMENES DE SEPTIEMBRE.

---

academia gaspar romero
C/ Tinte, 12, entreplanta Y FAX 967-22 82 01
INTERNET: www.netvision.es/gromero

SELECTIVIDAD Y PAU: PREPARACION INTENSIVA TODAS LAS MATERIAS
REUNION INFORMATIVA VIERNES 3 SEPT. A LAS 9 DE LA NOCHE
EXAMENES SEPTIEMBRE. TODAS LAS MATERIAS
FACULTADES, ESCUELA POLITECNICA, ESCUELA DE MAGISTERIO.
EGB, ESO, BACHILLERATO, FP, COU
*MATEMATICAS, FISICA, QUIMICA, BIOLOGIA, GEOLOGIA.
*LENGUA Y COMENTARIO DE TEXTOS.
*INGLES, FRANCES, ALEMAN, LATIN Y GRIEGO.
¡PARA APRENDER JUGANDO!
INGLES PARA NIÑOS DE 4 A 7 AÑOS, CON PROFESORES ESPECIALIZADOS, MODERNA DIDACTICA, JUEGOS AUDIOVISUALES... ETC.
ASISTENCIA TOTALMENTE PERSONALIZADA, GRUPOS REDUCIDOS Y HOMOGENEOS, HORARIOS TOTALMENTE ADAPTADOS A TUS NECESIDADES.

MAYPE ¡Despégate del resto!
ACADEMIA **MAYPE**
C/ Mayor 41, 2º
ALBACETE
Tlf: 967/21 82 21

¡MAYPE INFORMA!
RESULTADOS EXCEPCIONALES "ULTIMAS OPOSICIONES"!
ACADEMIA BASICA DE SUBOFICIALES DEL AIRE: 8 alumnos aprobados con plaza. 107 alumnos de MAYPE han ingresado en la A.B.A. desde 1992.
CUERPO NACIONAL DE POLICIA: 15 aprobados con plaza. Desde 1992, 17 alumnos de MAYPE pertenecen al Cuerpo Nacional de Policía.
TROPA PROFESIONAL: 60 alumnos aprobados con plaza. 313 alumnos de MAYPE son ya profesionales de las FF.AA. Desde 1995.
¡TU TAMBIEN PUEDES CONSEGUIRLO!
ABIERTO PLAZO MATRICULAS CURSO 99/2000!
¡MAYPE, GARANTIA DE EXITO!

MAYPE ¡Despégate del resto!
ACADEMIA **MAYPE**
C/ Mayor 41, 2º
ALBACETE
Tlf: 967/21 82 21

DEDICADA A PREPARACIONES MILITARES Y POLICIALES.
ABIERTO PLAZO MATRICULA CURSO 99/2.000:
* ESCALAS SUPERIOR, MEDIA Y BASICA DE LOS 3 EJERCITOS.
* CUERPO NACIONAL DE POLICIA (ESCALAS EJECUTIVA Y BASICA)
* GUARDIA CIVIL Y COLEGIO DE GUARDIAS JOVENES.
* TROPA PROFESIONAL, POLICIA LOCAL.

LA CALIDAD, SERIEDAD Y EXPERIENCIA EN OPOSICIONES MILITARES Y POLICIALES TIENE UN NOMBRE: ¡MAYPE, GARANTIA DE EXITO!

AutoCAD 2000
AutoCAD V-14
3D Studio MAX
Presto V-8

Adi, Centro de Formación
Dionisio Guardiola, 16 Telf: 967 502081 - Fax: 967 503594
Email: adialba @ accesosis.es 02003 ALBACETE

ELITE
CENTRO DE FORMACION
C/ CARNICERIAS, 6 ENT.
PLAZA DE LA MANCHA, 17 BAJO. VILLACERRADA.
TFNOS.967 51 15 44 y 967 50 73 08. — 02001 ALBACETE

BACHILLERATO / UNIVERSITARIOS
PROMOCION ESPECIAL DE VERANO
PREPARACION EXAMENES DE SEPTIEMBRE

PRECIOS ELITE / MES	BACHILLERATO	UNIVERSITARIO
A PARTIR DE:	4.000 PTAS.	4.800 PTAS.

Centro de Estudios *IBERIA*

CAMBRIDGE idiomas
CLASES INTENSIVAS DE VERANO
TODOS LOS NIVELES Y MATERIAS
INFORMATICA - WINDOWS, PROGRAMACION, etc.
APRENDE MECANOGRAFIA GRATIS,
AL ESTUDIAR INFORMATICA CON NOSOTROS.
C/ CONCEPCION Nº 10. Tlf. 967 21 40 40 ALBACETE

Atlanta CENTRO DE ESTUDIOS ATLANTA

CURSOS DE VERANO
- APOYO Y RECUPERACIONES EN ESO, BACHILLER Y COU
- SELECTIVIDAD
- INFORMATICA
- IDIOMAS
- CONTABILIDAD
- MECANOGRAFIA
- DIBUJO Y PINTURA
- ESCUELA DE VERANO (para niños a partir de 5 años)

COMENZAMOS A PARTIR DEL 1 DE JULIO
VIRREY MORCILLO, 1 - • 02005 ALBACETE
TFNO. 967 52 03 66 • FAX 967 24 73 13

EdiCurs
CENTROS DE ENSEÑANZA INFORMATICA
Horario LIBRE
- Autocad 14
- 3D Studio Max 2.5
- Corel Draw 4, 6, 8
- Programación Cobol, C, Visual Basic
- Contabilidad, Facturación y Nóminas
- Mecanografía (350 pulsaciones)
- MASTER en Secretariado/Ofimática

C/ Dionisio Guardiola nº 54 bajo. Tfno: 967 59 00 89 Albacete

---

EdiCurs
CENTROS DE ENSEÑANZA INFORMATICA
CURSOS PARA NIÑOS (a partir de 7 años)
Están pedagógicamente desarrollados para que el alumno conozca desde el teclado hasta el funcionamiento a nivel medio/avanzado. Todos los cursos contienen dibujos animados que hacen comprender mejor los conceptos.
- **Introducción al PC**
- **Windows-98**
- **Mecanografía**

C/ Dionisio Guardiola nº 54 bajo. Tfno: 967 59 00 89 Albacete

---

EdiCurs
CENTROS DE ENSEÑANZA INFORMATICA
Cursos de Verano:
Horario LIBRE
- Mecanografía
- Windows-95/98
- Word 97 / Excel-97
- Internet, Diseño Páginas WEB
- Contabilidad Windows
- Cursos manejo Contaplus, Factura/Nóminaplus.

C/ Dionisio Guardiola nº 54 bajo. Tfno: 967 59 00 89 Albacete

---

academia gaspar romero
C/ Tinte, 12, entreplanta Y FAX
INTERNET: www.netvision.es/gromero 967-22 82 01

OPOSICIONES

JUSTICIA	AUXILIARES 400 PLAZAS; AGENTES 338 Y OFICIALES 277.
CORREOS:	AUXILIARES DE CLASIFICACION Y REPARTO: 500 PLAZAS, AYUDANTES POSTALES 250
MECANOGRAFIA:	METODO SENCILLO Y EFICAZ, CURSOS ACELERADOS PARA OPOSITORES, ESPECIALES PARA NIÑOS. MAÑANAS, TARDES Y NOCHES.

CLASES INICIADAS DE TODAS LAS MATERIAS INCLUIDA MECANOGRAFIA, CUALQUIER OTRA OPOSICION, CONSULTAR.

M.C.D.2022

VENTAS

GESDOMUS
Vende pisos de 2, 3 y 4 dormitorios en construcción, zona Feria, cocina amueblada, calefacción individual, ascensor, garaje, trastero, suelos de mármol, carpintería roble, videoportero, 1ª calidades desde 12.200.000 ptas. Tel. 52 32 81

● **GESDOMUS** vende piso final calle Rosario, 4 dormitorios, calefacción individual, reformas, 7.500.000 ptas. Tel. 967 52 32 81

● **GESDOMUS** vende piso principal, zona Villacerrada, 3 dormitorios, 10.500.000 ptas. Tel. 967 52 32 81

● **GESDOMUS** vende piso zona Octavio Cuartero, 4 dormitorios, cocina amueblada, ascensor, calefacción, terraza 20 m²., 14.000.000 ptas. Tel. 967 52 32 81

CASA INMOBILIARIA
C/ Mayor Nº 57
Tel. 967 24 72 96
ALBACETE

● **CASA INMOBILIARIA** Se vende piso de lujo en Avda. España 150 metros útiles 3 dormitorios, salón, doble cocina con muebles, gran terraza acristalada con buenas vistas, suelo en parquet, ventanas dobles, 4 armarios empotrados, plazas de garaje y trastero. Precio: 35.000.000. Tel. 967 24 72 96

● **CASA INMOBILIARIA** Se traspasa cervecería en la zona totalmente nueva. Información en Casa Inmobiliaria. Tlf. 967 24 72 96

● **CASA INMOBILIARIA** Sin comisión al comprador, últimas viviendas calle Tejares, Benavente, Marqués de Villores, Pérez Pastor, Córdoba, etc. Tlf. 967 24 72 96

● **CASA INMOBILIARIA** Ocasión se vende piso en Villarrobledo, 118 m², 4 dormitorios, salón cocina amueblada con despensa, baño, aseo y lavadero. Precio 8.000.000. Tfl. 967 24 72 96

● **CASA INMOBILIARIA** Se vende piso zona Tejares, parque, 3 dormitorios, salón, cocina amueblada nueva, baño, calefacción individual, plaza de garaje doble, trastero, 4 años y muy soleado. Precio 14.500.000. Tlf. 967 24 72 96

● **VENDO** terreno agrícola, 14 hectáreas. Término de Tinajeros. Tef. 967–24 28 75

INMOBILIARIA HOGAR
C/ Antonio Machado, 26
Teléfono: 967/ 23 55 55
¡Pregúntenos por su hogar!

● **INMOBILIARIA HOGAR** vende piso amplio, zona Avda. Menéndez Pidal, 3 dormitorios, salón, cocina amueblada, baño, calefacción individual. Precio: 6.800.000 pts. Ref. 1263. Tel. 967 23 55 55

● **INMOBILIARIA HOGAR** vende piso zona Feria, 4 dormitorios, salón, cocina amuebada, baño, aseo, calefacción individual, trastero. Precio: 10.500.000 ptas. Ref. 1264. Tel. 967 23 55 55

● **INMOBILIARIA HOGAR** vende piso zona Parque Sur, 2 dormitorios, salón de 40 metros, baño, aseo, ascensor, cocina, despensa, garaje. Reformado. Precio: 11.500.000 pts. Ref. 1265. Tel. 967 23 55 55

● **INMOBILIARIA HOGAR** vende piso zona Parque Lineal, 3 dormitorios, salón, cocina, 2 baños, ascensor, calefacción. Todo exterior. Precio: 15.500.000 pts. Ref. 1256. Tel. 967 23 55 55

● **INMOBILIARIA HOGAR** vende piso zona Ríos Rosas, 3 dormitorios, salón, cocina amueblada, baño, poca comunidad. Precio. 5.200.000 ptas. Ref. 1255. Tel. 967 23 55 55

● **SE VENDE** A3 1.8 Turbo. 49.000 kms. AB-1754-S. Tel. 610 50 84 30

VENDE BUNGALOW
En Gran Alacant (Alicante), 2 dormitorios, salón, cocina amueblada, 2 baños y terraza amplia. Precio. 7.900.000 ptas.
TELEFONO: 967 23 55 55

INMOBILIARIA HOGAR
Vende piso, zona María Marín, 3 dormitorios, salón, cocina amueblada, baño. Precio: 8.000.000 ptas. Ref. 1234
TELEFONO: 967 23 55 55

INMOBILIARIA HOGAR
Vende piso seminuevo, zona Ctra. Madrid, 4 dormitorios, salón, cocina amueblada, baño, aseo, calefacción individual. Precio 9.800.000 ptas. Ref. 1265
TELEFONO: 967 23 55 55

INMOBILIARIA HOGAR
Vende piso, zona Torres Quevedo, 4 dormitorios, salón 21 m², cocina amueblada, 2 baños, calefacción individual, trastero, garaje. Precio. 12.500.000. Ref. 1262.
TELEFONO: 967 23 55 55

● **PONCE & OROZCO** vende piso zona Universidad de Idiomas, ascensor y calef. 3 dormitorios, 2 baños, cocina, salón y garaje incluido. 11.000.000. Tl. 967 21 77 88. Muelle, 24

● **PONCE & OROZCO** vende apartamento frente Hospital, totalmente amueblado, aire acondicionado, cocina individual, ref. 509. 7.750.000. Tl. 967 21 77 88. Muelle, 24

● **PONCE & OROZCO** vende piso zona Hospital, calefacción individual a gas, empotrados, puertas lacadas, cocina amueblada y garaje incluido. 10.000.000. Tl. 967 21 77 88. Muelle, 24

● **PONCE & OROZCO** vende ático zona bomberos, ascensor, 3 dormitorios, 2 baños y terraza de 30 metros, edificio de 7 años. 11.000.000 negociables. Tl. 967 21 77 88. Muelle, 24

● **PONCE & OROZCO** vende piso zona Industria, 4 dormitorios, 2 baños, cocina amueblada, empotrados, con muchas mejoras, edificio de 3 años. Tl. 967 21 77 88. Muelle, 24

COMPRAS

INMOBILIARIA HOGAR
COMPRA PISOS. PAGO EN EFECTIVO.
TEL.: 967 23 55 55

ALQUILER

● **BENIDORM** alquilo 1ª línea septiembre, semanas o quincenas. 967 50 82 10

● **CALPE** alquilo apartamento última semana agosto. Vistas mar y montaña. 967 50 82 10

● **ALQUILO** piso amueblado, 4 dormitorios, 2 baños, calefacción, iluminación 967 27 32 80 – 606 22 96 40

● **ALQUILO** local sin acondicionar. C/ Santiago, 335 m². Tef. 967–24 28 75

● **SE ALQUILA** apartamento Zona Universidad, 2 dormitorios, salón con cocina americana, sin muebles. Precio 40.000 más comunidad. Tel. 967 21 12 52

SE VENDE APARTAMENTO C/ TINTE, 42
SE ALQUILA LOCAL C/ TINTE, 24
Telf. 609 38 61 85

● **SE BUSCAN** chicas para compartir piso céntrico en Murcia. Tel. 967 21 41 37

● **SE ALQUILA** piso 4º Pedro Coca, 65. Tfno.: 967 24 53 58

● **SE ALQUILA** piso 1º Juan Sebastián Elcano, 41. Tfno.: 967 24 53 58

● **GESDOMUS** alquila apartamento amueblado, zona Villacerrada, 1 dormitorio, calefacción individual, ascensor, 55.000 ptas. comunidad incluida. Tel. 967 52 32 81

● **GESDOMUS** alquila apartamento con o sin muebles, 2 dormitorios, zona Avda. Menéndez Pidal, cocina independiente, calefacción individual, buenas vistas, desde 50.000 ptas. Tel. 967 52 32 81

● **GESDOMUS** alquila piso amueblado, 4 dormitorios, zona Ramón y Cajal, calefacción central, 50.000 ptas. Tel. 967 52 32 81

● **GESDOMUS** alquila piso amueblado, 3 dormitorios, zona Blasco de Garay, 40.000 ptas. Tel. 967 52 32 81

● **GESDOMUS** alquila piso, zona Centro, 4 dormitorios, calefacción individual, ascensor, calidades 1ª, cocina amueblada, 85.000 ptas. comunidad incluida, garaje opcional. Tel. 967 52 32 81

● **GESDOMUS** alquila apartamento amueblado. Zona Parque Sur, 2 dormitorios, calefacción individual gas, trastero, 60.000 ptas. comunidad incluida, garaje opcional. Tel. 967 52 32 81

● **SE ALQUILA** aparfamento primera línea playa de Levante. 96 585 69 60

● **ALQUILO** piso amueblado, Francisco Pizarro, 40.000 pts. Tels. 967 22 31 79 – 967 21 73 47

● **ALQUILO** piso amueblado a estudiantes, frente Eroski. Tels. 967 24 41 01 – 967 58 07 38

SE ALQUILAN DESPACHOS
En el centro de la ciudad. Tel. 967 21 00 02 y 967 52 02 21

EMPLEO

● **URGENTE** Celadores para trabajar en Insalud, Clínicas... Próximas convocatorias. Requisito mínimo: Certificado Escolaridad. Infórmate 900 300 340 (Llamada gratuita)

● **TRABAJA** como Agente Forestal en parques y reservas naturales. Infórmate 900 300 340

● **SANITARIOS** se precisan para trabajar en Insalud, Clínicas... Próximos ingresos para celadores, ATS, Auxiliares Administrativos, Enfermería, Cuidadores, Auxiliares geriatría. Infórmate 900 300 340 (Llamada gratuita)

● **IMPORTANTE** 1.496 plazas vacantes para Juzgados: Agentes, Auxiliares, Oficiales. Requisito mínimo: Certificado. Infórmate 900 300 340

● **TRABAJA** para la Unión Europea. Próximos ingresos. Sueldo a partir de 400.000 pesetas/mes. Infórmate 900 300 340 (Llamada gratuita)

● **AYUNTAMIENTOS** Junta Castilla–La Mancha y Diputaciones precisan Bomberos, Policías Locales, Conserjes, Jardineros... Próximas convocatorias. Infórmate 900 300 340

● **ASISTENTE SOCIAL** Próximo ingreso. Requisito: Diplomado Trabajo Social. Infórmate 900 300 340 (Llamada gratuita)

● **CONSIGUE** un trabajo fijo en Ayuntamientos, Bibliotecas, como Auxiliar Administrativo. Sólo necesitas el Graduado Escolar. Infórmate 900 300 340 (Llamada gratuita)

● **INGRESA** en la Policía Nacional, Guardia Civil, Ejército Profesional. Miles de plazas se convocan cada año. Infórmate 900 300 340 (Llamada gratuita)

● **AYUDANTE PENITENCIARIAS** Próximo ingreso, consigue un sueldo aproximado de 200.000. Requisito: FPII o BUP. Infórmate 900 300 340

● **CORREOS** precisa personal para próximas convocatorias Auxiliares, Ayudantes Postales. Requisitos mínimos: Certificado. Infórmate 900 300 340 (Llamada gratuita)

● **BANCOS** Cajas de Ahorros precisan Auxiliares. Requisito: FPII o BUP. Próximos ingresos 967 19 30 25

● **CONSIGUE** el Graduado, FPI, Acceso Universidad (Mayores 25) superando un solo examen. Infórmate 967 19 30 25

● **250.000** pesetas/mes. Aproximadas, sueldo profesor/a Autoescuela. Prepárate, trabaja. Infórmate 967/ 19 30 25

● **TRABAJA** como Técnico Medioambiental. Gran futuro profesional. Prepárate 967 19 30 25

● **HAZTE** Gestor Inmobiliario/Fincas. Gran demanda de profesionales. Infórmate 967/ 19 30 25

● **¿BUSCAS TRABAJO?** Como Auxiliar de Geriatría o Animador Social. Prepárate, trabaja 967 19 30 25

● **CONSIGUE** un trabajo seguro como Auxiliar Veterinario. Prepárate (con prácticas). Infórmate 967/ 19 30 25

● **ELECTRICISTA** obtén tu carnet de instalador. Infórmate 967/ 19 30 25

● **INSTALADOR** de Antenas. Gran demanda de profesionales. Prepárate 967/ 19 30 25

● **TRABAJA** como Técnico en Ventas (Bolsa trabajo). Prepárate 967 19 30 25

● **HAZTE** Restaurador de Muebles. Preparación personalizada. Infórmate 967/ 19 30 25

RHEM
CENTRO DE PSICOLOGIA APLICADA. SELECCION DE EXPERTO CONTABLE CON CONOCIMIENTOS FISCALES
Interesados enviar C.V. con fotografía reciente al apartado de correos. nº 285. 02080 Albacete

● **SE NECESITA** empleada de hogar. Tel. 967 51 24 06. Llamar de 5 a 7.

● **SE NECESITA CAMARERA** 18 a 20 años. 619 41 32 70

● **AUXILIAR DE ENFERMERIA** atiende enfermos a domicilio. Ulceras, movilización e higiene. Tefs. 967 51 19 33 y 608 07 74 90 Juan Manuel

● **SE NECESITA** camarero/a para cervecería–cafetería. Edad 18–30 años. Tef. 967–51 25 84

● **SE NECESITA** oficiala de peluquería con experiencia. Llamar al teléfono 967 21 16 49

● **SE NECESITA** camarero con experiencia. Tel. 629 61 04 83

● **SE NECESITAN** camareros de extra con experiencia. Tef. 967–27 15 44. José Luis

SE OFRECE TRABAJO.
Se requiere, carnet de conducir, libre servicio militar. Edad hasta 35 años. Tel. 967 52 17 70

● **ABRIMOS** en Alba... Actividad independ... Gano 300.000 sem... Preciso ayuda... 629 64 50 03 – 619 73...

● **EMPRESA INTERNACIONAL** necesita dis... dores. Tel. 649 70 00 7...

● **SE NECESITAN** pers... para trabajos en plataf... petrolíferas. Informac... el 91/ 523 58 84

● **DINERO** extra en ti... libre desde su casa, ne... u oficina, grandes ing... dedicación plena, ... internacional. 607 78 83...

● **COMPAÑIA** esta... dense precisa pers... compatible., incorpo... inmediata. 619 19 7... Sunny

FABRICA DE CONFECCION NECESITA
Para su sección de pi... cha, PLANCHADORES... para prensa de cas... piernas y cortadores ... experiencia. Te... 967 21 84 65

OPORTUNIDAD MEDIA JORNADA
Rentable negocio. Ma... res 21 años. Desde ... casa u oficina. Gran... ingresos. Dedicación p... na. Ambito internacio... 965 11 14 53
608 07 76 36

AGENCIAS MATRIMONIALES

NUEVAS ALIANZA... TEF. 967 52 15 9...

● **NUEVAS ALIANZ...** Tenemos el cuidado, de... detalles, una dirección ... sonalizada y con tanta ... creción e intimidad com... desee, ese es el orgullo ... todos nuestros socios. C... te, 56, 1, Izda. Albac... 967 52 15 90

● **NUEVAS ALIANZAS** ... cutiva 36 años, divorc... me gustaría encontrar ... amigo de 33 a 40 años. ... 967 52 15 90

NUEVAS ALIANZA...
C/ Tinte, 56-1º Izda...
Albacete

AGENCIA MATRIMON...
"PALOMA BLANC...
Y CENTRO DE AMIG...
Collado Piña, 4, 1º ...

Les desea Felices Vac... ciones y les informa que ... tenemos personas ... ciadas de otras provin... cias y paises. Llámanos ... te informamos. Tod... seriedad y discreción.
Albacete 967 51 00 ...
Ciudad Real 926 25 65 ...
Alicante 96 513 24 ...

HAY PERSONAS QUE SE MORIRÍAN ANTES DE RECONOCER QUE PASAN HAMBRE.

Hay muchas personas en España que pasan hambre y están más cerca de ti de lo que imaginas. Hasta ahora sólo hemos podido llegar a unas pocas, pero con tu ayuda llegaremos a muchas más. Colabora, llama al

900 15 15 25

Nos hace falta lo que a ti te sobra.

BANCOS DE ALIMENTOS

M.C.D.2022

VARIOS

● **SOLTERA** desea amistad con chicos que se desplacen a Hellín. Tel. 610 30 02 48

PRESTAMOS hipotecarios urgentes, cancelamos embargos e hipotecas, rapidez. Albacete. 967 24 89 83

anmartín asesores
Rosario, 3 - 7.º (Edificio Capitol)
☎ 21 04 29 ALBACETE

LIMPIEZAS FERNANDEZ
-EXTRACCION DE FOSAS SEPTICAS
-LIMPIEZA DE TUBERIAS Y ALCANTARILLADOS
-REVISION DE TUBERIAS POR EQUIPOS DE TELEVISION
TELEFONOS:
OFICINA: 22 08 38
PARTICULAR: 52 04 80

● **SE VENDE ACCION** Club Polideportivo Los Llanos, precio interesante. Tel. 967 52 33 86

● **CREDITOS** personales, hipotecas. Gescofin. Tels. 967 24 80 84 - 639 75 09 31

GRACIAS ESPIRITU SANTO
C.G.

● **SE TRASPASA** local muy céntrico. 175 m². Razón. 967-52 24 22

● **SE TRASPASA** pub en la zona. Buen precio: Tel. 649 67 84 94

CONTACTOS

● **ALEJANDRA** separada, madurita, elegante y atractiva, te espera para que todas tus fantasías se te hagan realidad. Tef. 967-22 93 43

●**MERY** brinda servicios a caballeros. Mucha discreción. Llámame. 666-30 79 04

● **SOY TU AMA** busco esclavo sumiso y obediente, para hacerte fetichismo y lluvia dorada. 600 78 82 98

● **CHICA SIMPATICA** piso discreto. 619 98 62 70

● **KATY** Pamela, Silvia, Amanda. Te harán pasar momentos agradables. 649 11 02 67

SECCION EXTINTORES
NECESITA COMERCIALES
ALBACETE Y PROVINCIA
CLIMA & GAS
FCO. PIZARRO, 73. TNO. 967 23 57 08

A SAN PANCRACIO
Abogado de los casos difíciles y desesperados. Reza nueve Avemarías, durante nueve días. Pide tres deseos, uno de negocios y dos imposibles. Al noveno día publica este aviso. C.

TRASPASOS

● **SE TRASPASA** cervecería en el centro. Amplia terraza. Tfnos.: 967 52 16 41, 619 55 00 78

*** DIGITOPUNTURA * ACUPUNTURA**
CHANG (COREA)

DOLORES REUMATICOS
- Artrosis y Lumbago
- Problemas de Columna
- Hernia Discal
- Torceduras
- Jaquecas
- Esguinces
- Menisco, etc.
- Reumatismo
- Circulación
- Cervicales
- Ciática

C/ Pablo Medina, 10-5º
Tfno. 24 57 00 ALBACETE

PRECIOS ESPECIALES
FARMA SHOPPING
Alimentación infantil
Ortopedia, Cosmética
Herboristería
Higiene Corporal y Dental
Consulta Naturópata
Analítica
Sábados tarde cerrado
Pasaje Lodares * C/Mayor – Telf. 21 66 53

PROFESOR, FUTUROLOGO Y NATUROPATA HINDU

Ayuda a solucionar problemas de trabajo, negocio, nervios, amor, timidez, recuperar persona amada, rompimiento de hechizos, miedo, manía, obsesiones, espíritus malignos, etc...Hago trabajos y rituales de la alta magia hindú para quitar daños, negatividad, etc. Gran experiencia en Africa, Brasil, India, Pakistán, Uruguay y Argentina. Consulta en Albacete, los miércoles alternos, de 4 a 8 tarde. Teléfono: 967-21 04 62. Para información personal, llamar de 4 a 8 tarde al teléfono móvil 608-75 13 26.

La Tribuna de Albacete
EL UNICO DIARIO DE AQUI

Jóvenes profesionales ayudan a Jóvenes en el Tercer Mundo. Cursos de formación acelerada les ofrecen en 3 meses un futuro digno.

JOVENES DEL TERCER MUNDO

Jóvenes del Tercer Mundo es una ONG inscrita en el Servicio de Asociaciones del Ministerio del Interior con el nº 82.711.CIF: G 786 744 88

c/ Lisboa 6, 2ª, 28008 MADRID
Tel 91 544 76 20

COMITÉ EJECUTIVO
Barquillo, 38 - 3º. 28004 Madrid
Telf.: 913 08 20 20. Fax: 913 08 42 08

Deseo recibir información de Manos Unidas
Nombre _____
Dirección _____
_____ C.P.: _____
Provincia _____

¿Te gustaría trabajar en Europa como PROSTITUTA?

Hay millones de mujeres que no tienen elección. Como las emigrantes engañadas por las redes internacionales de comercio sexual.
Son víctimas de la explotación, no pueden decidir sobre sus vidas. Te sorprenderían los métodos empleados hoy para someter al ser humano.

Empresa busca
INMIGRANTES ILEGALES

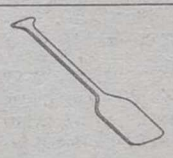

Hay millones de personas que no tienen elección.
Como los inmigrantes que se ven obligados a trabajar en condiciones infrahumanas.
Son víctimas de la explotación, no pueden decidir sobre sus vidas.
Te sorprenderían los métodos empleados hoy para someter al ser humano.

Empresa de metalurgia necesita
NIÑOS MINEROS

Hay millones de personas que no tienen que buscar trabajo: se lo imponen.
Como los niños empleados como mano de obra barata y eficiente.
Son víctimas de la explotación, no pueden decidir sobre sus vidas.
Te sorprenderían los métodos empleados hoy someter al ser humano.

Manos Unidas quiere acabar con estas formas de abuso.
Ayúdanos a abolir la esclavitud.

Manos Unidas
BARQUILLO, 38 - 3º - 28004 MADRID - Tel.: 91 308 20 20 - Fax: 91 308 42 08

Suscríbase a *La Tribuna* de Albacete

Si desea recibir diariamente en su domicilio el periódico de Albacete, rellene el cupón adjunto y envíelo a La Tribuna de Albacete, apartado de correos 369, 02080 Albacete, o llame al teléfono 967 19 10 00.

Boletín de suscripción

Nombre: .....
Dirección: .....
Población: .....
DNI/CIF: .....

FORMA DE PAGO

❑ Cobrador (Sólo AB capital, Hellín y Almansa)

❑ Recibo mensual (4.150 pts.)
❑ Recibo trimestral (12.300 pts.)
❑ Recibo semestral (24.500 pts.)
❑ Recibo anual (48.500 pts.)

❑ Domiciliación bancaria
Entidad .....
Oficina .....
D.C. .....
Nº cuenta .....

❑ Recibo mensual (4.000 pts.)
❑ Recibo trimestral (11.700 pts.)
❑ Recibo semestral (23.200 pts.)
❑ Recibo anual (46.000 pts.)

M.C.D.2022

La Tribuna
TELEVISION

"Sin identidad" se desarrolla en un clima de suspense

Se desarrolla en un clima de suspense al estilo de "The twiligth zone" (Dimensión desconocida)

Hoy, en la Primera, estreno de la serie "Sin identidad"

MADRID. (Efe).– Un fotógrafo, cuya vida transcurre sin sobresaltos y está felizmente casado, se encuentra una noche, por motivos que desconoce, sin identidad: nadie le reconoce, ni siquiera su novia, hasta que se da cuenta de que es víctima de una conspiración.

Este es el arranque de la nueva serie que la primera cadena de TVE estrenará hoy domingo de madrugada, de título "Sin identidad", que se desarrolla en un clima de suspense al estilo de "The twiligth zone" (Dimensión desconocida).

El protagonista, Thomas Veil, ve cómo una noche, mientras cena con su mujer, Alyson, ésta desaparece misteriosamente y cuando llega a su casa, Alyson, asustada, grita diciendo que no le conoce. Lo peor llega cuando tras ella aparece el supuesto marido, que amenaza a Veil con un rifle y éste se ve obligado a huir.

Al principio cree que se trata de una broma pesada, pero pronto comprueba que es objeto de una conspiración, cuya objetivo es la de destruir su identidad, haciendo desaparecer todo lo que forma parte de su vida y puede identificarle: su mujer, su madre, su carrera, su casa y hasta el pasaporte o la tarjeta de crédito. Pero ¿por qué?.

A Veil se le ocurre que, quizás, la clave resida en una de sus fotografías más impactantes, que él tituló "Orden secreta" y que ha desaparecido, en la que había captado una horrible ejecución de nativos, por ahorcamiento, en un país del Tercer Mundo.

Todo se pone en su contra y cuando intenta entrar en su laboratorio, ya que sospecha que allí está la solución del enigma, unos matones intentan matarle y tiene que huir al desierto. Se propondrá, a partir de entonces, luchar para descubrir la verdad.

Por otra parte, el programa musical de Telecinco "Nosolomusica" ofrecerá hoy algunas de las actuaciones de los grupos que estuvieron presentes en el festival de Benicasim.

Estreno para la madrugada en la Primera Cadena de Televisión Española.

LA POSADA
COCINA MANCHEGA
CAFE CON LECHE, BOCADILLOS VARIADOS O TOSTADA
+ ZUMO DE NARANJA (NATURAL) 275 Pts.
C/ Marqués de Villores, 10 – Albacete

LAS PELICULAS DEL DIA

▶**"El príncipe de Bell Air".–** Tele 5, 10.25 horas.
Comedia. EEUU, 1985. Color. 92 minutos. Director: Charles Braverman. Intérpretes: Mark Harmon, Kristie Alley, Robert Vaughn.
Robin es el propietario de una pequeña empresa que se encarga del cuidado del lujos barrio de Bell Air. Hasta ese momento sus continuos éxitos con las mujeres han hecho que aún no halla sentado cabeza.

▶**"El rector".–** Tele 5, 15.15 horas. Comedia. EEUU, 1987. Color. 105 minutos. Director: Christopher Cain. Intérpretes: James Belushi, Louis Gosset Jr., Rae Dawn Chong.
Rick Latimer es un profesor del instituto que recibe una orden de traslado a un centro situado en un barrio suburbial. Durante un tiempo deberá cubrir el puesto de rector, tarea que no será fácil ya que el instituto es famoso por sus problemáticos alumnos.

▶**"Pequeños héroes".–** Antena 3, 15.35 horas.
Comedia. EEUU, 199. Color. 85 minutos. Director: Henri Charr. Intérpretes: Thomas Garner, Brad Sergi, Kristina Brandt.
Un importante ejecutivo y su esposa salen de viaje hacia Washington. Dejan en casa a su pequeño hijo Charlie, a la asistenta y a sus dos queridos perros: Sansón y Hércules.

▶**"Somos los mejores".–** La Primera, 15.35 horas.
Comedia. EEUU, 1992. Color. 100 minutos. Director: Stephen Herek. Intérpretes: Emilio estevez, Joss Akland, Lane Smith.
Gordon Bombay, ex jugador infantil de hockey, joven y brillante abogado, es condenado a cumplir servicios comunitarios por una multa de tráfico.

▶**"Un lugar salvaje" .–** Antena 3, 17.25 horas.
Ssuspense. EEUU, 1996. Color. 87 minutos. Director: Joseph L. Scanlan. Intérpretes: Robert Urich, Avery Brooks, Cynthia Dale.
Spenser, un investigador privado, recibe una llamada de una ex novia periodista que le pide ayuda y protección. Al parecer, uno de sus informadores para un reportaje ha aparecido asesinado.

▶**"Cazadores a sueldo".–** Tele 5, 17.30 horas.
Acción. EEUU, 1996. Color. 92 minutos. Director: George Erschbamer. Intérpretes: Micahel Dudikoff, Lisa Howard, Benjamin Batner.
Jersey Benelli, un cazarrecompensas, persigue a un ladrón de coches de lujo.

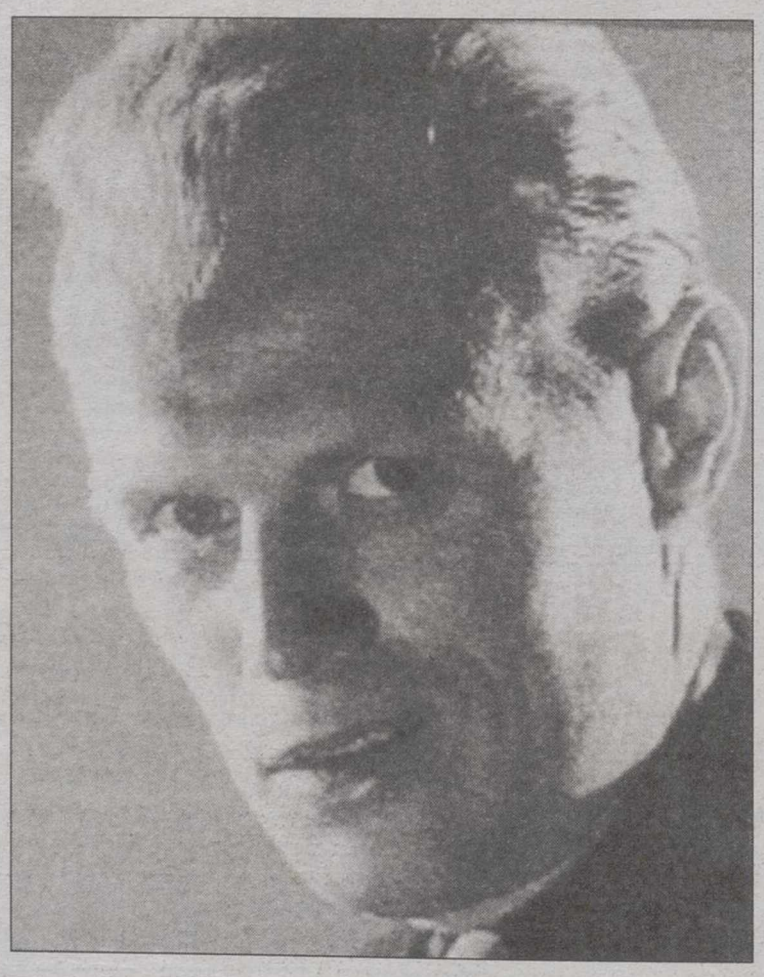

Richard Widmark.

▶**"Montaña rusa" .–** La Primera, 17.35 horas.
Thriller. EEUU, 1977. Color. 112 minutos. Director: James Goldstone. Intérpretes: Richard Widmark, George Segal, Henry Fonda.
Un maniaco asesino siembra el pánico en un parque de atracciones. La policía lucha desesperadamente por poner fin a la cadena de delitos.

▶**"Escapada".–** La Primera, 21.40 horas.
Drama. EEUU, 1995. Color. 85 minutos. Director: Rustin Thompson. Intérpretes: Libdy Simeon, Brian OHare, Tina Denning.
Jackie procede de una familia destrozada por la miseria, el alcohol y los malos tratos. Se casa con Franz y tiene dos hijos mientras se dedican al tráfico de drogas a pequeña escala.

▶**"Bulletproof (A prueba de balas)".–** Canal Plus, 22.3[illegible] horas. Acción. EEUU, 1996. Color. 85 minutos. Director: Ernest Dickerson. Intérpretes: Damon Wayans, Adam Sandler, James Caan.

▶**"Solo ellas... los chicos a un lado".–** La Primera, 23.3[illegible] horas.
Drama. EEUU, 1994. Color. 112 minutos. Director: Herbert Ross. Intérpretes: Whoopi Goldberg, Mary Louise Parker, Drew Barrymore.

M.C.D.2022

devastador terremoto de urquía, en "Espejo público"

le y devastador terremoto que ha asolado Turquía ana, será el tema central del informativo semanal na 3 TV "Espejo Público, que presenta este mes Vergara.

taje se centrará en el equipo de bomberos y perros s que han viajado para colaborar en las tareas te de las personas atrapadas en las ruinas de sus

circunstancia de que uno de los perros trasladados na era, con anterioridad, de carácter agresivo y ahora, tras ser convenientemente adiestrado, ayuda a salvar vidas.

Otro de los reportajes de esta semana tendrá como protagonista a la localidad barcelonesa de Sitges, una de las ciudades más cosmopolitas de la costa española, en la que se dan cita una multitud de nacionalidades.

También Yago Lamela, el saltador de longitud español que está entre los 10 mejores del mundo, ha conversado con "Espejo público" en su tierra natal, antes de partir hacia los Mundiales de Sevilla.

Continúa el rescate de víctimas.

APLYSEAL SL Aplicaciones y Servicios
TELEFONO Y FAX: 967-23 10 72
DISTRIBUIDOR Y APLICADOR DE: ASSA Asfaltos del Sureste S.A.
ANFI EMPRESA ASOCIADA
IMPERMEABILIZACION DE:
TERRAZAS; CANALES; DEPOSITOS AGUA; SOTANOS; PISCINAS; ETC.

TRIBUNA NO SE HACE RESPONSABLE DE LOS CAMBIOS DE ULTIMA HORA INTRODUCIDOS POR LAS CADENAS DE TELEVISION

tve1

OMINGO FIESTA!
NOR: EL RUGIDO
proyector"
MOTOCICLISMO:
MPEONATO DEL
NDO DE VELOCI-
D
LEDIARIO-1
TIEMPO
SION DE TARDE
nos los mejores"
NE DE ORO "Mon-
rusa" Intérpretes:
ard Widmark, Geor-
Segal Un maniaco
no siembra el páni-
en un parque de
ciones. La policía
desesperadamente
poner fin a la cadena
delitos.
LANETA SOLITA-
O: AFRICA ORIEN-
L TANZANIA Y
NZIBAR.
AKU-WAKU - Invi-
s: Charo López,
r Cámara, Lorena
al y Carlos Hipólito
LEDIARIO-2
TIEMPO
PELICULA DE LA
MANA "Escapada"
PECIAL CINE "Solo
los chicos a un
"
IDENTIDAD (nue-
serie)
OTICIAS
E DE MADRUGA-
"Desmadre en las
"
E DE MADRUGA-
II "Brigada anties-
"

tve2

06.00.- EURONEWS
07.50.- CONCIERTO - Pedro León con la ORTVE
08.45.- TIEMPO DE CREER - La marcha de la vida (Comunidad Judía)
09.00.- EL ARCA DE NOE La cueva del Guacharo
09.30.- PUEBLO DE DIOS (Repetición) - Caminos de libertad
10.00.- ULTIMAS PREGUNTAS
10.25.- TESTIMONIO
10.30.- EL DIA DEL SEÑOR
11.30.- CIUDADES PERDIDAS - Petra, un reino en el desierto
12.35.- EXPEDICION URU La leyenda del Dios blanco
13.30.- VIETNAM, PAIS DEL SUR
14.30.- DE POLO A POLO (LA AMERICA SALVAJE) La Pampa y el Chaco
15.00.- ESTADIO-2 - CICLISMO. COPA DEL MUNDO (GRAN PREMIO SUIZA) - ATLETISMO. CAMPEONATO DEL MUNDO SEVILLA 99 (18.00) SUPERCROSS. CAMPEONATO DE ESPAÑA (reportaje)
23.00.- ESTUDIO ESTADIO
00.30.- TIEMPO DE DANZA UN DIA EN LA CIUDAD "Mañana"
01.30.- FESTIVAL DE JAZZ DE SAN SEBASTIAN
04.25.- CINE CLUB **"Marcha o muere"**

Antena 3

06.20.- SIRENAS
07.00.- SALLY, Y LA MAGA
07.20.- CLUB MEGATRIX
12.50.- MENUDAS ESTRELLAS (Rep.)
15.00.- NOTICIAS DEL FIN DE SEMANA
15.30.- EL TIEMPO
15.35.- CINE **"Pequeños héroes"** (1999) Dirección: Henri Charr Intérpretes: Thomas Garner, Brad Sergi, Kristina Brandt. Un importante ejecutivo y su esposa salen de viaje hacia Washington, dejando en casa a su pequeño hijo Charlie, a la asistenta y sus dos perros, que procurarán librar al niño de la amenaza de dos ladrones que intentan robar.
17.30.- PELICULA **"Un lugar salvaje"** (1996) Dirección: Joseph L. Scanlan Intérpretes: Robert Urich, Avery Brooks, Cynthia Dale Spencer, un investigador privado, recibe la llamada de una ex novia periodista que le pide ayuda y protección.
19.00.- TOCADOS POR UN ANGEL
20.00.- ESPEJO PUBLICO
21.00.- NOTICIAS FIN DE SEMANA
21.45.- ESOS LOCOS BAJITOS
23.00.- VIVE EL VERANO
01.00.- INDIANA JONES
02.00.- CINE **"Causas mortales"**
04.00.- TELEVENTA

Canal 5

06.30.- TARZAN
07.20.- ACAPULCO HEAT
09.05.- CIAK JUNIOR
09.20.- FUERA DE ONDA
10.05.- MIKE Y KATE
10.25.- CINE MATINAL **"El príncipe de Bel Air"**
12.00.- LAS AVENTURAS DE RIN TIN TIN
12.30.- WALKER
14.30.- INFORMATIVOS TELECINCO. Incluye la información del tiempo avalada por el Instituto Nacional de Meteorología.
15.15.- CINE FIN DE SEMANA I **"El rector"**
17.30.- CINE FIN DE SEMANA II **"Cazadores a sueldo"**
19.30.- LOS SMITH
20.30.- INFORMATIVOS TELECINCO. Incluye la información del tiempo avalada por el Instituto Nacional de Meteorología.
21.30.- 7 VIDAS (Serie)
22.30.- FIEBRE DEL DOMINGO NOCHE
24.30.- EXPEDIENTE X
01.30.- NO SOLO MUSICA
02.00.- CINE CLASICO **"Jim Thorpe"**
03.45.- INFOCOMERCIALES
04.30.- FRONTON

Canal +

08.20.- EL JUEGO DE LAS LUNAS (Mult)
08.50.- PIM, PAM, PLUS
10.50.- DOCUMENTAL NATURALEZA: Mares de tiburones y rayas
11.50.- PREVIO FUTBOL
12.00.- LIGA ESPAÑOLA (2a. División)
14.00.- CONCIERTO BASICO: Duncan Dhu (Mult.)
14.55.- CNN". NOTICIAS
15.00.- FUTBOL MUNDIAL
15.30.- DOCUMENTAL NATURALEZA: Las capibaras del Orinoco
16.22.- CINE: **"Solo en casa 3"**
18.00.- CINE: **"La salchicha peleona"**
19.25.- CINE: **"Los Borrowers"**
20.50.- PREVIO FUTBOL
21.30.- LIGA ESPAÑOLA (1a. División)
23.30.- EL TERCER TIEMPO
00.30.- CINE: **"Fuera de juego"**
02.09.- FUTBOL ARGENTINO
03.59.- CINE: **"Un hombre y dos mujeres"**
05.27.- CINE: **"Vigilante nocturno"**
07.11.- ESPECIAL CANAL+: Star Wars: Vuelve la fuerza

Canal 9

07,30.- CINCO EN FAMILIA
08,20.- LA NIÑERA
08,45.- BABALA
11,15.- MR. SHOW
11,50.- GENTE CON CHISPA
14,00.- NOTICIAS 9
15,25.- TARDES DE CINE **"Le llamaban Trinidad"** Un pistolero encuentra a su hermano convertido ocasionalmente en sheriff de un pueblo para robar a una comunidad de mormones. El pistolero lo salva de un intento de asesinato y juntos limpian el pueblo de forajidos. Entonces, el falso sheriff renuncia a dar el golpe.
17,25.- TARDES DE CINE **"Operación Crossbow"** Durante la II Guerra Mundial, y ante el temor de que estalle un conflicto nuclear, los servicios secretos aliados urden un complot para conseguir que los alemanes no utilicen su arma secreta, el V2.
20,10.- MANÀ, MANÀ
20,30.- NOTICIAS 9
21,00.- MINUTO A MINUTO
21,40.- CINE TOTAL **"Best seller"**. Un detective de policía muy honrado se hace famoso como autor de historias de crímenes.
23,55.- MEDIAS DE SEDA
00,45.- COLP D'ULL
01,15.- TESTIGO SILENCIOSO
02,00.- CINE DE MEDIA NOCHE **"La estación"**

MAYPE DESPEGATE DEL RESTO
C/ Mayor 41, 2º
ALBACETE
Tlf: 967 21 82 21
PREPARACIONES MILITARES Y POLICIALES
ACADEMIA MAYPE

PECTACULARES RESULTADOS CURSO 98/99: 91 ALUMNOS APROBADOS CON PLAZA!
CADEMIA BASICA DE SUBOFICIALES DEL AIRE: 8 Alumnos aprobados con plaza. 107 Alumnos aprobados A.B.A. desde el Curso 91/92.
ERPO NACIONAL DE POLICIA: 15 Alumnos aprobados con plaza.
UARDIA CIVIL: 8 Alumnos aprobados con plaza. 94 Alumnos aprobados en la GC desde el Curso 92–93.
ROPA PROFESIONAL: 60 Alumnos aprobados con plaza. 313 Alumnos aprobados con plaza desde 1995.
ENHORABUENA A LOS 91 APROBADOS EN EL PRESENTE CURSO. MAS DE 640 ALUMNOS APROBADOS DESDE 1992!
EL 30 DE SEPTIEMBRE COMENZAMOS NUEVOS GRUPOS DE PREPARACION PARA:
ADEMIAS SUPERIORES, MEDIAS Y BASICAS DE SUBOFICIALES DE LOS 3 EJERCITOS Y DE LA GUARDIA CIVIL
ERPO NACIONAL DE POLICIA. GUARDIA CIVIL. POLICIA LOCAL. TROPA PROFESIONAL.
ERVA TU PLAZA Y ASEGURA TU FUTURO MATRICULANDOTE EN MAYPE: CALIDAD, SERIEDAD Y RESULTADOS.
PLAZAS LIMITADAS. GRUPOS REDUCIDOS. ¡MAYPE, GARANTIA DE EXITO!

M.C.D.2022

Disfraces y largas colas en los primeros días de "La amenaza fantasma"

MADRID. (Efe).– "La amenaza fantasma" se ha cernido sobre España desde primeras horas de la tarde del viernes, momento en el que miles de espectadores, algunos disfrazados, hacían largas colas para asistir al primer pase de la nueva película de George Lucas: "Star Wars. Episodio I. La amenaza fantasma".

Disfraces, máscaras y rostros maquillados se dejaban ver en las multitudinarias colas de diversos cines donde adolescentes con camisetas negras con imágenes de la película comentaban a voces detalles de los personajes de esta saga cinematográfica que en Estados Unidos ya ha batido récords de recaudación.

La expectación que se ha creado ante el estreno ha provocado que en determinadas salas se haya reforzado el dispositivo de seguridad. Miles de "fans" impacientes acamparon el pasado viernes ante el Kinepolis, una de las salas madrileñas que presenta el estreno, para ser los primeros en comprar las entradas anticipadas que se pusieron a la venta. Son muchos los que han acudido disfrazados a ver la película. Los favoritos: "Qui-Gon Jinn" y el malvado "Darth Maul", aunque la imaginación de los seguidores de "Star Wars" ha hecho de las colas de espera un auténtico desfile por donde han pasado desde "Darth Vader" hasta el mismo George Lucas. Los fans de la saga han rodeado el estreno de diversión y espectáculo. En las colas se podían ver luchas con espadas-láser y a la entrada de una de las salas dos seguidores habían preparado una coreografía de un combate inspirado en el argumento de la película. "Los efectos especiales y la acción" son los principales motivos que hacen este filme especialmente atractivo para los miles de madrileños que acudieron al estreno. "El poder de la fuerza", "el afán de aventuras", "la creatividad" y "el espectáculo" son otros de los argumentos con los que los seguidores han justificado su "obsesión" por "Star Wars".

Muchos acudieron disfrazados a los cines

GRUPO DIORAMA CANDILEJAS INFORMACION 967 21 78 7

¡TRES PELICULAS DE 5 ESTRELLAS CADA UNA!

Clasificada por la crítica con 5 estrellas
6'00, 8'15, 10'30 (N.R.M. 13)

6'00, 8'15, 10'30 (N.R.M. 13)

Versión en inglés, subtitulada
6'15, 8'30, 10'45 (N.R.M. 13)

VIERNES Y SABADO SESIONES A LA 1 DE LA MADRUGADA AL PRECIO UNICO DE 400 PESETAS

Cines ABACO 9 CINES
C.C PRYCA

Sesiones Madrugada
Viernes y Sábado 1.00

SERVICIO DE INFORMACIÓN 24h. TLF. 967 50 86 56

SERVICIO RESERVAS TLF. 967 50 78 09
¡No hagas colas. Reserva tu entrada

12'00, 5'00, 7'45, 10,30, 1'00 (T.P.)
PROYECION SIMULTANEA EN 2 SALAS

12'00, 5'00, 7'30, 10'40, 1'00 (T.P.)

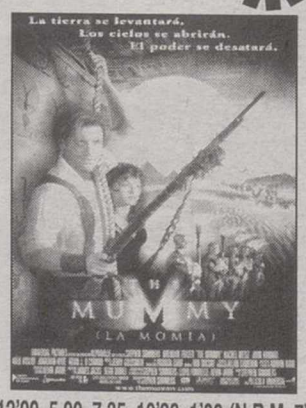

12'00, 5,00, 7,35, 10'30, 1'00 (N.R.M. 7)

12'00, 5'00, 7'30, 10'45, 1'00 (N.R.M. 13)

12'00, 4'45, 7'30, 10'20, 1'00 (N.R.M. 18)

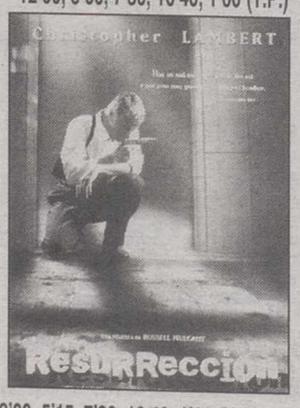

12'00, 5'15, 7'30, 10,40, 1'00 (N.R.M. 18)

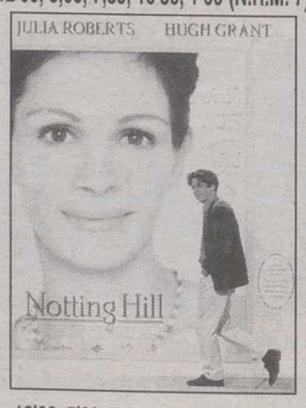

12'00, 5'00, 7,35, 10,30, 1'00 (T.P.)

7'35, 10'45, 1'00, (N.R.M. 13)

12'00, 5'30, (N.R.M. 18)

CINES EQUIPADOS CON LOS SISTEMAS DE SONIDO
SDDS Sony Dynamic Digital Sound · DIGITAL · DIGITAL dts SOUND

SESIONES MATINALES SABADOS Y DOMINGOS

65 Descuentos mayores 65 años · P Parking Gratuito 2.000 plazas · DE Desc. Carnet Estud. Carnet Joven · MI Miércoles no festivo, Día del Espectador · VA Venta Anticipada de localidades · Sin barreras arquitectónicas · Asientos especiales para niños

M.C.D.2022

GUIA CULTURAL

CONCURSOS

*** Juventudes Musicales de Albacete ha convocado el concurso periodístico "Joaquín Turina".**

- Podrán tomar parte en él autores de cualquier nacionalidad que glosen la figura del músico en sus facetas humana o artística.

Los trabajos deberán haber sido publicados en español, bajo firma o seudónimo, en un medio escrito nacional o extranjero, entre los días uno de enero y quince de noviembre del presente año 1999, no estableciéndose limitaciones en cuanto a su extensión.

El premio estará dotado con 300.000 pesetas y también habrá un accésit de 50.000 pesetas.

Los concursantes deberán aportar 10.000 pesetas, en concepto de cuota de inscripción. El plazo finaliza a las veinte horas del 15 de noviembre de 1999, debiendo dirigirse al Secretario de Juventudes Musicales de Albacete. Plaza de Gabriel Lodares, 4, 02002 Albacete.

*** XIV Premio "Castilla-La Mancha" de Novela Corta 1999/2000.**

Organizado por la Casa de Castilla-La Mancha en Madrid y patrocinado por la Caja Castilla-La Mancha.

A dicho premio podrán optar todos los escritores españoles que lo deseen. Los trabajos serán originales e inéditos y no habrán sido premiados en ningún otro certamen literario.

La extensión de las obras deberá ser de un mínimo de 80 folios y no superior a los 120, escritos en castellano, debiéndose presentar mecanografiados por una sola cara, a doble espacio y por cuadruplicado. Se presentarán bajo lema, sin firma ni detalles que puedan identificar al autor. En sobre cerrado aparte se detallarán el nombre y apellidos, dirección y teléfono del autor, indicándose en el exterior el mismo lema de la obra.

La cuantía de los premios será de 450.000 pesetas y correrá a cargo de la Caja de Ahorros de Castilla-La Mancha, así como la primera edición de la obra galardonada, de la que el autor recibirá 25 ejemplares en calidad de obsequio. El premio será con carácter bienal y no podrá ser fraccionado.

La Caja de Ahorros de Castilla-La Mancha se reserva el derecho exclusivo a realizar ediciones no venales durante el plazo de dos años. Transcurrido ese tiempo, el autor podrá difundir la obra en cualquier medio y forma, con la condición de indicar siempre que la citada obra obtuvo el Premio de Novela Corta Castilla-La Mancha 1999-2000.

El premio será otorgado por votación de un jurado nombrado por la Casa de Castilla-La Mancha en Madrid y la CCM, finalizando el plazo de admisión de originales el 30 de septiembre. Los trabajos deberán ser enviados a: Casa de Castilla-La Mancha en Madrid, calle de la Paz, número 4, 28012 Madrid; o a cualquiera de las oficinas de la Caja de Ahorros de Castilla-La Mancha. El autor deberá adjuntar al original un documento que acredite su condición de español.

*** IV Concurso Exposición "La Mujer Manchega en la pintura" convocado por El Corte Inglés**

- Podrán participar las mujeres nacidas o residentes en Albacete o Castilla- La Mancha.El tema de las obras es libre, las medidas deberán ser de 70-60, y todas las obras se tendrán que presentar enmarcadas. Cada concursante podrá presentar hasta un máximo de dos obras. - El plazo de admisión finalizará el sábado 25 de septiembre de 1999 a las 21,30 horas. La entrega se podrá hacer cualquier día laborable de 10 a 21,30 horas, en el departamento de Atención al Cliente de El Corte Inglés de la calle Tesifonte Gallego 1 de Albacete. Cada autora fijará un precio para las obras que presente. Se puede enviar por transporte a la dirección antes citada.

- Con los cuadros que lleguen se montará una exposición que se determinará una vez que se reciban todos los cuadros, que no podrán ser retirados hasta la finalización de la exposición. El plazo de recogida finalizará el 1 de diciembre de 1999. El Corte Inglés tomará las medidas necesarias para que no se produzca ningún deterioro en los cuadros.

- El primer premio constará de un trofeo y un cheque regalo de 150.000 pesetas. Además el concurso contará con un accésit dotado con un trofeo y 50.000 pesetas y dos accésits dotados con trofeo y 25.000 pesetas. Además las concursantes que finalicen del 5º al 15º lugar obtendrán un trofeo.

***III Concurso Nacional de Pintura del Natural de Casas Ibáñez**

- Convocado por la Concejalía de Cultura y la Universidad Popular de Casas Ibáñez, en colaboración con la Junta, la Asociación para el desarrollo de La Manchuela, la Diputación de Albacete, y entidades locales.

- Se han establecido un total de 13 premios, cuatro de ellos de carácter nacional que oscilan entre las 100.000 y las 200.000 pesetas.

- Se ha convocado también el premio al "mejor pintor de la provincia" y "mejor pintor de la comarca". - El concurso de pintura se llevará a cabo el próximo 22 de agosto en el Centro Social de Casas Ibáñez. El tema será "Casas Ibáñez, su casco urbano y su entorno".

INFORMACIÓN CULTURAL

* Punto de Información Cultural (PIC) de la Junta de Comunidades. Consejería de Educación y Cultura.

- De lunes a viernes, en horario de 9 a 14 horas. Teléfono: 23-84-54.

En la Biblioteca Pública del Estado, San José de Calasanz, 14, 5ª planta. Teléfono 348454.

* En la sección del Libro, Archivos y Bibliotecas de la Delegación de Educación y Cultura, en el teléfono 215012.

Cantina Mariachi
¡MENU! MEDIODIA 995
2X1 = NACHOS
2X1 = ENCHILADAS
2X1 = TACOS
(DE LUNES A VIERNES)
Especialidades Regionales Mexicanas
SERVICIO A DOMICILIO
Centro Comercial ALBACENTER. Tel. 967 24 65 12

MULTICINES ALBACENTER
EQUIPADOS CON SISTEMAS DE SONIDO
SDDS Sony Dynamic Digital Sound
DOLBY DIGITAL
%65 Descuento jubilados de lunes a domingo
Descuento estudiantes
KANTINA PAPITUT
Reserva entradas. 24 64 90
Miércoles no festivos día del espectador
Parking Gratuito
EN EXCLUSIVA EN MULTICINES ALBACENTER CON SONIDO DOLBY DIGITAL SURROUND EX 3600 WATIOS DE SONIDO

SESIONES: 5.30, 8'00 y 10'30
Recomendada para todos los públicos.

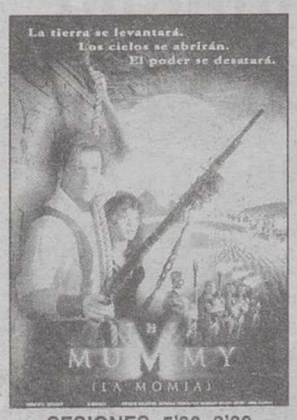

SESIONES: 5'30, 8'00 y 10'30
No recomendada para menores de 7 años

SESIONES: 6'00, 8'15 y 10'30
No recomendada para menores de 18 años.

SESIONES: 5'30, 8'00 y 10'30
Recomendada para todos los públicos

Sesiones: 6'00, 8'15 y 10'30
No recomendada a menores de 18 años

Sesiones: 5'00, 7'45 y 10'30
Recomendada para todos los públicos.

DURANTE EL FIN DE SEMANA Y HASTA AGOTAR EXISTENCIAS, HABRA UN REGALO PARA CADA NIÑO QUE ASISTA A ESTE ESTRENO

VIERNES Y SABADOS SESION DE MADRUGADA A LA 1'00

M.C.D.2022

SIN ESCOMBROS
SIN POLVO
SIN MOLESTIAS
RAPIDO
LIMPIO
ECONOMICO
SANIGLAS
REFORMAS EN GENERAL: BAÑOS - COCINAS - VIVIENDAS - LOCALES
SIN OBRAS
SUELOS & PAREDES
TECHOS
C/ CEUTA Nº 4. Tlf. 967 21 09 87
DTO. TECNICO 610 35 95 67
ALBACETE

SANIGLAS
ANTES DE SER RESTAURADA

TRABAJOS GARANTIZADOS
DESPUES DE SER RESTAURADA POR SANIGLAS

ALTOZANO

Detenidos dos súbditos marroquíes presuntos autores de un robo con violencia

La Guardia Civil de San Clemente (Cuenca) ha detenido a dos marroquíes como presuntos causantes de un robo con violencia y haber provocado con este hecho lesiones de carácter leve a un hombre de la misma nacionalidad, al que le arrebataron la cartera con once mil pesetas.

Según informó ayer la 142 comandancia de la Guardia Civil de Cuenca, los hechos sucedieron sobre las siete de la mañana del viernes en la discoteca "Sifos" de San Clemente, cuando O.Y. y E.A., de 20 y 23 años de edad, respectivamente, agredieron a A.E., de 21 años y vecino de esta localidad, quien tuvo que ser atendido en el centro de salud por sufrir heridas leves.

Los presuntos agresores han pasado a disposición judicial después de que fueran reconocidos por la víctima y el juzgado de instrucción número dos de San Clemente sigue las correspondientes diligencias.

Fallece un obrero cuando reparaba un tejado en Cañizares

Un joven de 32 años ha resultado muerto en Puente de Vadillos, en el término municipal de Cañizares (Cuenca), cuando reparaba, junto a otros dos obreros, el tejado de uralita de una nave industrial a doce metros de altura y fallar la cuerda de seguridad de la que estaba suspendido.

Según informó la Guardia Civil de Cuenca, el accidente laboral, en el que ha perdido la vida Ricardo Martínez Sánchez, tuvo lugar sobre las 19:00 horas de el viernes en una nave industrial propiedad de la empresa Navarro S.A.

El infortunado obrero hacía uso del arnés y cuerda de seguridad, que se cortó, al parecer, por el rozamiento con la uralita del tejado.

La autoridad judicial ordenó el traslado del cadáver del joven al depósito municipal de Cañizares y las correspondientes diligencias ya han sido puestas a disposición del juzgado de instrucción.

La feria taurina, cada vez más cerca.- Una vez que ha comenzado la renovación de abonos de la plaza de toros de Albacete, la cuenta atrás del ciclo taurino de la feria septembrina llega a su fin. Quedan pocos días para que nuestra plaza reciba a las figuras del toreo y cuando llegue ese momento el coso taurino deberá estar en perfectas condiciones de revista. De ahí que los operarios estén dando los últimos retoques, como muestra la fotografía de **José Luis.**

Cuenca asumirá un trabajo de promoción del turismo

Reunión de las ciudades patrimonio de la humanidad

LT

El presidente de la Cámara de Comercio de Cuenca, Eduardo Fernández Palomo, anunció que el próximo mes de septiembre se reunirán en Avila las Cámaras de Comercio de las ciudades declaradas patrimonio de la humanidad. Fernández Palomo considera que es un encuentro "importante", ya que se elaborará un estudio de trabajo para cada institución cameral.

El presidente de la Cámara conquense indicó que Cuenca, al ser la última ciudad incorporada al grupo de ciudades patrimonio, no tiene asignada ninguna misión. Será a partir de septiembre cuando la Cámara de Comercio de Cuenca asuma un área de trabajo para promocionar y desarrollar el turismo en las ciudades patrimonio.

Además, y según explicó Eduardo Fernández, en esta reunión cada cámara de comercio expondrá los principales problemas que presentan los empresarios ubicados en los cascos históricos de estas ciudades.

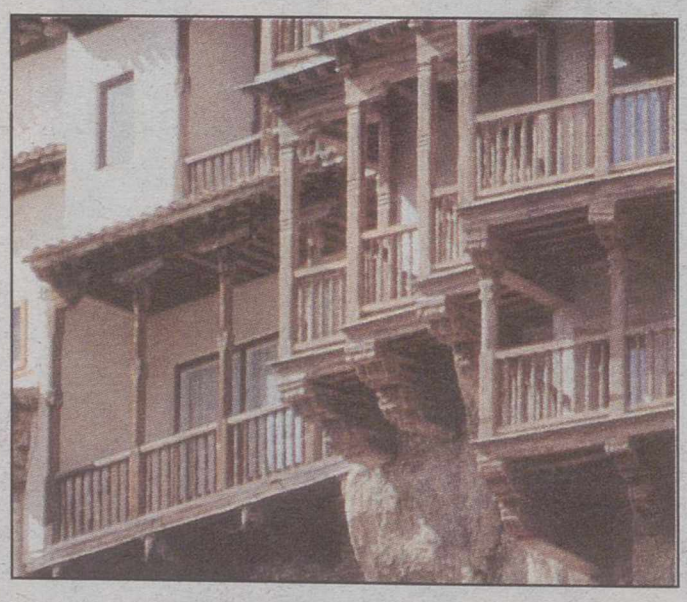

Las casas colgadas de Cuenca.

Por este motivo, el presidente de la Cámara de Comercio de la capital conquense se reunirá en breve con los empresarios de la parte alta de Cuenca para recoger sus necesidades más inmediatas.

Las Cámaras de Comercio de las ciudades Patrimonio de la Humanidad firmaron en su última reunión mantenida en Santiago de Compostela un concierto que tiene como objetivos principales, además de desarrollar el turismo, potenciar y rehabilitar los cascos históricos y los comercios, así como la colaboración con el sector hostelero.

Chiribitas

▶Se acabó la felicidad y tranquilidad para la mayoría de las féminas. Comenzó la Liga de fútbol y los "marianos" ya están preparados para disfrutar de los encuentros de fútbol.

▶ El problema es que se ha puesto de moda eso de pagar por ver el fútbol en la tele, y muchas economías caseras no se pueden permitir el lujo de esos desembolsos.

▶ Los sociólogos deberían estar atentos al número de divorcios que se pueden producir durante la temporada futbolera. Seguro que tienen materia para entretenerse.

▶ Los problemas de seguridad en la Estación de Autobuses parece que pueden llegar a su fin.

▶ Las Fuerzas de Seguridad están empeñadas en que no se repitan los "espectáculos" nocturnos de todos los días.

▶ Esperemos que no se quede todo en palabras y se pase de una vez por todas a los hechos.

▶ El Ministerio de Agricultura parece estar dispuesto a ampliar en 20.000 millones los créditos para la sequía.

▶ Sin duda alguna es una buena noticia, porque según está el panorama agrícola las pérdidas por la falta de lluvia se antojan supermillonarias.

▶ Pero por si las moscas, a seguir rezando para que llueva. La palabra de un político...

Estación de Autobuses.

M.C.D.2022