LA VOZ DE ALBACETE

tor: DEMETRIO GUTIERREZ ALARCON

DIARIO INDEPENDIENTE

Director en funciones: LUIS PARREÑO

Editor: PEDRO GARCIA MUNERA

XXXII - NUM. 9.831 - Gabriel Ciscar, 34. - Teléfonos: 226050 - 226054. - Telex: 29668 LVAN

JUEVES, 12 DE ENERO 1984 40 PTAS.

OMBRADA LA CUPULA E LOS EJERCITOS SPAÑOLES

DRID.—Nueva cúpula militar castrense española designada por el Con- de Ministros reunido ayer en el Palacio de la Moncloa. De izda. a drcha. arriba a abajo: el almirante Angel Liberal Lucini, jefe de Estado Mayor Defensa; el teniente general José María Saenz de Tejada, jefe del Esta- Mayor del Ejército; el general de división José Santos Peralba, jefe del Es- Mayor de la Fuerza Aérea y el almirante Guillermo Salas, jefe de Estado Mayor de la Armada.—(Telefoto-Efe)

ADRID, 11 (Efe).—El Conse- Ministros ha nombrado al almi- Angel Liberal Lucini como el Estado Mayor de la Defensa ombrado también nuevos jefes Estados Mayores de los tres tos.

Como jefe del Estado Mayor del Ejército de Tierra, ha sido nombrado el teniente general José Saenz de Tejada: para la Armada, el almirante Guillermo Salas Cardenal y para el Ejército del Aire, el teniente general José Santos Peralba.

NEGO A RECOGER EL PETATE

MIEMBRO DEL GRUPO NTIMILITARISTA SE DECLARA JETOR DE CONCIENCIA

SIDERA EL SERVICIO MILITAR «UN SECUESTRO NIFICADO DE LA JUVENTUD»

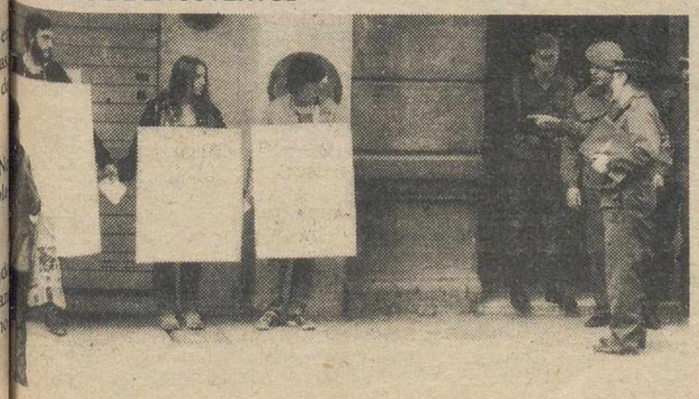

(Página 7)

CESA EL CONSEJERO DE TURISMO, JUVENTUD Y DEPORTES DE CASTILLA-MANCHA

TAMBIEN HA CESADO EL SECRETARIO GENERAL JOSE CARPIO, PARA DEDICARSE EN EXCLUSIVA A LA PRESIDENCIA DE LA CAJA DE AHORROS DE ALBACETE

El consejero de Turismo, Juventud y Deportes, Angel Luis Mota Chamón, ha puesto su cargo a disposición del presidente de la Junta de Comunidades de Castilla-La Mancha, José Bono Martínez, tras la conversación que ambos celebraron ayer en el Palacio de Fuensalida. El cese no será efectivo hasta la publicación del correspondiente decreto en el diario oficial de Castilla-La Mancha.

CESA EL SECRETARIO GENERAL

Anticipándose a lo que en su día disponga la Ley de incompatibilidades de altos cargos, hoy en fase de proyecto en las Cortes, José Carpio Martín, secretario general de la Presidencia, cesa en el cargo para dedicarse exclusivamente a la presidencia de la Caja de Ahorros Provincial de Albacete.

NOMBRAMIENTOS

Por último, Rafael Martín Sanz y Vicente Acebedo Florez serán nombrados, en breve, viceconsejero adjunto a la presidencia y viceconsejero de Relaciones con las Cortes de Castilla-La Mancha respectivamente.

EL GRUPO POPULAR CONTRA LOS PRECIOS AGRARIOS

MADRID, 11 (Efe).— El grupo popular presentará en el Congreso de los Diputados una interpelación sobre los precios agrarios aprobados por el Gobierno y la forma en que han sido decididos "sin negociación con los agricultores", dijo hoy Miguel Ramírez.

Ramírez, secretario general de Agricultura de Alianza Popular, afirmó que en más de 5.000 ayuntamientos y en diputaciones provinciales se promoverán mociones para exigir una nueva negociación de precios con las Organización Profesionales Agrarias (Opas).

JUSTO FERNANDEZ PUEDE SER LLAMADO A DECLARAR AL JUZGADO

MADRID, 11 (Efe).— El juez Luis Lerga, que instruye el sumario de Rumasa, podría llamar a declarar a Justo Fernández para que de a conocer el contenido de los documentos que dice haberle entregado José María Ruiz-Mateos en la entrevista, en Londres.

Fuentes jurídicas consultadas por Efe han manifestado que el juez de delitos monetarios podría requerir al líder ugetista de banca para que entregue tales documentos y conteste a las preguntas que puedan formularle el mismo instructor o el fiscal.

CON UNA CRUZ A CUESTAS

UN HOMBRE VA POR EL CAMINO

Con una pesada cruz al hombro, mientras fuma un cigarro, un individuo avanza hasta nuestra ciudad por la carretera de Jaén, cumpliendo, según sus palabras, «una orden divina». El supuesto penitente se negó a que se le hicieran fotografías o a contestar cualquier tipo de preguntas, tras consultarlo, según él, con la voluntad divina.— (Foto Luis Miguel)

SE CELEBRARAN EN MARZO

José Luis Aranguren y Fernando Savater, en las II Jornadas de Filosofía

En los finales del próximo mes de marzo se celebrarán en nuestra ciudad las II Jornadas de Filosofía, que patrocina el Ayuntamiento y ha organizado un grupo de profesores de Enseñanza Media y la Uned.

Aunque todavía no están perfiladas plenamente las fechas en que intervendrán los filósofos y profesores invitados están confirmadas las del 23 y el 27 de marzo, en que participarán Fernando Savater y José Luis L. Aranguren.

También tomarán parte en las jornadas, que el pasado año tuvieron una notable acogida entre el público estudiantil, Jacobo Muñoz, catedrático de la Facultad de Filosofía de la Universidad Complutense de Madrid, y Celia Amorós y José Antonio Nieto, ambos profesores de la Universidad Nacional de Educación a Distancia.

Por el momento, sólo está confirmado el tema de la conferencia que pronunciará Fernando Savater, «La dignidad del hombre». El nombre de Savater apenas exige presentación por ser sobradamente conocido por sus colaboraciones en la prensa y sus ensayos de creación ensayística y literaria, así como por haber sido el introductor en España de pensadores tan importantes como Cioran, entre otros.

José Luis L. Aranguren es igualmente conocido tanto por sus trabajos filosóficos dentro de una línea crítica del pensamiento cristiano y también por sus estudios relacionados con temas juveniles. Como se recordará, Aranguren fue uno de los catedráticos expulsados de la Universidad Complutense de Madrid en el año 65 con motivo de las revueltas estudiantiles.

El lugar donde tendrán lugar las conferencias todavía está sin decididr definitivamente, aunque probablemente será la Dirección Provincial de Cultura o bien el salón de actos del Instituto Nacional de Bachillerato número uno.

SIGUE EL FRIO

AYER —7 grados, en la capital

M.C.D.2022

Hace 25 años en Albacete

FALLECIMIENTO

En San Pedro falleció Magdalena Munera Morcillo, a los 82 años. Era madre de José María, Marta y Luis Morcillo Munera.

VELADA TEATRAL, EN BARRAX

En el salón del Colegio de San Francisco de Asis, de Barrax, tuvo lugar una velada teatral con escenificación de "Estampas del Niño Jesús", participando niñas y niños de edad escolar.

OBRAS EN PUEBLOS

La Comisión de Servicios Técnicos aprobó obras por importe de más de cinco millones de pesetas a realizar en las localidades de Villaverde, El Robledo, Cotillas, Casas de Lázaro, Alcadozo, El Ballestero, Almansa, Albatana, Villapalacios y Munera.

"LA COCINA DEL ASILO"

La emisora Radio Albacete venía realizando un programa a beneficio del Asilo, para la adquisición de una cocina. A los numerosos donantes se unió el obispo de la Diócesis, monseñor Tabera, que ofreció un donativo de 3.000 pesetas.

COLOQUIO SOBRE CINE

En el Hogar del Cadete tuvo lugar un coloquio sobre cine, que fue presentado por el jefe de Enseñanza Ceferino Gómez Solé, con participación de Antonio Gómez Picazo y Emilio González Alvarez.

NOMBRAMIENTO

Fue nombrada divulgadora rural de la Sección Femenina, en Hellín, Rosario Marín Claramonte.

EFEMERIDES

Tal día como hoy

1610.— Se decreta la expulsión de los moriscos en Andalucía.

1625.— Fallece en Amberes el pintor Jan Brueghel, llamado el "Aterciopelado".

1628.— Nace en París Charles Perrault, el conocido autor de los cuentos "El Pulgarcito", "Caperucita", etc.

1705.— Muere en Nápoles, su ciudad natal, el pintor Luca Giordano.

1716.— Nace en Sevilla Antonio de Ulloa, marino y científico, compañero de Jorge Juan en la medición de un arco de meridiano.

1746.— Nace en Zurich el pedagogo J.E. Pestalozzi.

1807.— Parte de la ciudad de Leyden (Holanda) queda destruida por la explosión de un buque cargado de pólvora.

1809.— Nace en Santa Cruz de Tenerife Leopoldo O'Donell, figura destacada en la vida político-militar española del siglo XIX.

1816.— Toda la familia Bonaparte es desterrada de Francia por una ley del gobierno francés.

1843.— Nace en El Roncal (Navarra) el tenor Julián Gayarre.

1855.— Estreno de "Locura de amor", obra maestra en prosa del dramaturgo Tamayo y Baus.

1866.— Ratificación de un tratado de alianza ofensiva y defensiva entre Perú y Chile a fin de repeler las agresiones de la Armada Española para establecer el bloqueo de los puertos chilenos.

1874.— Rendición de Cartagena, tras la sublevación Cantonal.

1893.— Nace Hermann Goering, político y mariscal alemán, la figura más destacada de la Alemania nazi, después de Hitler.

1923.— Aparece el primer número de la revista norteamericana "Time", de gran difusión actual.

1924.— El general Primo de Rivera disuelve las diputaciones provinciales de toda España, menos las de Vascongadas y Navarra.

1933.— Levantamiento de Casas Viejas (Cádiz), reprimido por el gobierno.

1946.— La asamblea general de la Onu. crea el Consejo de Seguridad.

1960.— Fallece el ilustre matemático español Pedro Puig Adam.

1980.— El profesor español Severo Ochoa es galardonado con la "National Medal of Sciencie", la más alta distinción científica en Ee.Uu.

1981.— El equipo nacional de Uruguay se proclama campeón del mundo al derrotar al de Brasil en la "Copa de Oro".

1983.— Muere en Moscú Nicolai Podgorny, ex presidente de la Urss.

Natalicio

La soprano albacetense, Carmen Quintanilla, madre por segunda vez

En Madrid, donde reside, ha dado a luz felizmente un precioso niño, la soprano, Carmen Quintanilla, nuestra comprovinciana de Barrax, esposa del profesor de piano, Luis Celada.

Madre e hijo se encuentran en perfecto estado, habiéndole sido impuesto a éste el nombre de Francisco Javier.

Es el segundo hijo de este matrimonio quienes tiene otra niña, María del Carmen, con nueve años.

Los sucesivos éxitos cosechados por esta pareja artística se han visto colmados con este feliz acontecimiento y por lo que **LA VOZ DE ALBACETE** les envía su cordial felicitación.

AUTOBUSES

LUNES A VIERNES

SALIDAS

(Horarios y destinos)

MAÑANA. 6.00, Cuenca (por Sisante) y Cuenca (por Tarazona); 7.00, Valencia (por Almansa); 7.30, Cartagena; 8.30, Hellín (por Peñas de San Pedro) y Puente Génave; 9.00, Molinicos-Valencia; 10.00, Valencia (por Requena), Cartagena y Alicante; 10.30, Valencia (por Almansa); 11.30, Valencia-Puertollano, Alicante-Madrid y Madrid; 12.00, Madrid-Alicante y Cartagena; 12.30, Valencia-Valdepeñas, Valencia-Sevilla, Valencia-Jaén y Villarrobledo; 13.00, Valdepeñas-Valencia, Villamalea, Casasimarro y Hellín; 13.30, Montealegre y Albatana; 13.45, Carcelén, Pedroñeras, Hellín, Socovos, Caudete, Almansa (por Alpera) y Valdeganga; 14.00, Casas de Lázaro, Los Anguijes, Alcalá del Júcar, Motilla del Palancar, Villarrobledo, Puertollano-Valencia, Munera, Tébar, Balazote (por La Herrera), El Bonillo y Minglanilla.

TARDE. 14.15, Valencia-Molinicos; 14.30, La Gila; 15.00, Orcera, Paterna del Madera, Cuenca (por Sisante) y Puente Génave; 16.00, Jaén-Barcelona; 16.30, Jaén-Valencia y Alicante-Madrid; 17.00, Valencia (por Requena), Tomelloso y Barcelona-Jaén; 17.30, Madrid-Alicante; 17.45, Madrid, Alicante-Madrid y Bienservida; 18.00, Casas de Lázaro, Alcaraz (por Peñascosa), Las Pedroñeras, El Picazo, Villarrobledo, Almansa (por Alpera), Montealegre, Balazote (por La Herrera), El Bonillo y Valdeganga; 18.10, Ayna; 18.30, Hllín, Carcelén, Villamalea, Quintanar del Rey, Casas de Ves, Caudete, Albatana y Sevilla-Valencia; 19.00, Nava de Abajo, Playa de Gandía, Madrid-Alicante, Cartagena.

TARDE. 14.45, Hellín (por Peñas de San Pedro); 15.00, Jaén-Barcelona; 15.15, Los Anguijes; 15.30, Almansa (por Alpera), y Villamalea; 15.45, Hellín y Villarrobledo; 16.00, Casasimarro, Puente Génave y Valdeganga; 16.15, Montealegre, Albatana y Jaén-Valencia; 16.20, Alicante-Madrid; 16.30, Casas de Lázaro y Carcelén; 16.45, Valencia (por Requena); 17.00, Barcelona-Jaén y Valencia (por Almansa), Cuenca (por Tarazona); 17.15, y Ciudad Real; 17.20, Cartagena y Madrid-Alicante; 17.30, Cartagena y El Bonillo; 17.35, Alicante-Madrid; 17.45, Cuenca (por Sisante); 18.15, Sevilla-Valencia; 18.45, Madrid y Madrid-Alicante; 20.00, Alicante, Cartagena y Valencia (por Almansa); 20.30, Valencia (por Requena).

NOCHE. 1.00, Barcelona-Sevilla, Sevilla-Barcelona y Mérida; 2.30, Alicante-Madrid (lunes); 3.30, Madrid-Alicante (sábado).

NOCHE. 1.00, Barcelona-Sevilla, Sevilla-Barcelona y Mérida; 2.30, Alicante-Madrid (lunes); 3.30, Madrid-Alicante (sábado); 4.30, Ciudad Real.

LLEGADAS

(Horarios y procedencia)

MAÑANA. 8.20, Motilla del Palancar, Nava de Abajo y Casas de Ves; 8.30, Alcalá del Júcar, Carcelén, Villamalea, Ayna, El Picazo, Hellín, Villarrobledo, Socovos, Munera, Tébar, Bienservida, Molinicos-Valencia; 8.45, Caudete, Minglanilla, Almansa (por Alpera), Montealegre, Albatana, El Bonillo y Valdeganga; 9.00, Casas de Lázaro, Alcaraz (por Peñascosa), Quintanar del Rey, Paterna del Madera, Tomelloso y Balazote (por La Herrera); 9.15, Orcera y Las Pedroñeras; 9.30, La Gila y Puente Génave; 9.45, Hellín y Villarrobledo; 10.00, Playa de Gandía; 10.30, Caudete; 10.45, Balazote (por La Herrera); 11.15, Cartagena, Alicante-Madrid y Valencia-Puertollano; 11.45, Madrid y Madrid-Alicante; 12.15, Valencia-Valdepeñas, Cuenca (por Sisante), Valencia-Sevilla y Valencia-Jaén; 12.30, Valdepeñas-Valencia; 13.30, Puertollano-Valencia; 14.00, Valencia-Molinicos.

EN DEFENSA DE LOS INTERESES DE ALBACETE Y LA PROVINCIA, SUSCRIBASE A

LA VOZ DE ALBACETE

CALENDARIO

SANTORAL

Benito, Nazario y Alfredo.

FARMACIAS

PARA HOY:

QUIJADA, Tejares, 21, y GALLEGO PICAZO, Gr da, 3 (Final Jardinillos)

PARADAS DE TAXIS

PLAZA DE FATIMA	22 0
AVENIDA DE ESPAÑA	22 3
ALTOZANO	21 4
ESTACION VIEJA	21 4
ESTACION NUEVA	21 3

TELEFONOS URGENTES

PARQUE DE BOMBEROS	21 3
POLICIA GUBERNATIVA	22 3
POLICIA NACIONAL	22 2
POLICIA MUNICIPAL	22 6
GUARDIA CIVIL	22 9
CASA DE SOCORRO	22 5
CRUZ ROJA AMBULANCIA	22 5
AMBULATORIO (URGENCIAS)	22 2
RESIDENCIA SANITARIA	22 0
ESTACION DE FERROCARRIL	21 2
ESTACION DE AUTOBUSES	23 6
TELEGRAFOS	22 2
OFICINA RECLAMACION PRECIOS	22 5

TRENES

DIRECCION LEVANTE-CATALUÑA

Expreso Sevilla-Barcelona 1,52 - 2,02. Expreso Mad Cartagena 3,47 - 4,05. Expr. Madrid-Valencia 4,04 - 4,24. E Madrid-Alicante 4,04 - 4,35. Expr. Málaga-Barcelona 5. 5,27. Tranvía Albacete-Valencia-Alicante 7,27. Automotor bacete-Murcia 8,20. Tranvía Alcázar-Valencia 8,51 - 8,54. I City Madrid-Valencia 9,44 - 9,46. Electrotrén Sevilla-Mála Barcelona 14,06 y 14,08. Rápido Madrid-Alicante 14,01 - 14 Rápido Madrid-Cartagena 14,01 - 14,38. Inter City Madrid lencia 14,44 - 14,46. Talgo Madrid-Alicante 18,23 - 18,25. T Madrid-Cartagena 18,46 - 18,48. Inter City Madrid-Cast 19,14 - 19,16. Tranvía Alcázar-Valencia-Alicante 20.01 - 20 Inter City Madrid-Valencia 21,14 - 21,16. Expreso Alm Barcelona 21.34 - 21,44.

DIRECCION MADRID-ANDALUCIA

Expreso Barcelona-Málaga 0,53 - 1,08. Expreso Barcel Sevilla 2,51 - 3,01. Expreso Alicante-Valencia a Madrid 2 3,15. Expreso Cartagena-Madrid 3,24 - 3,49. Expreso Bar na-Almería 7,15 - 7,27. Inter City Valencia-Madrid 7,55 - Tranvía Valencia-Alcázar-Madrid 9,49 - 9,52. Electrotrén celona a Sevilla-Málaga 13,04 - 13,06. Rápido Cartagena cante a Madrid 12,52 - 13,12. Inter City Castellón-Madrid 1 -13,55. Talgo Alicante-Madrid 17,45 - 17,47. Inter City V cia-Madrid 18,23 - 18,25. Talgo Cartagena-Madrid 18 18,43. Tranvía Valencia-Alcázar 19,44 - 19,46. Inter City lencia-Madrid 20,23 - 20,25. Automotor de Murcia 21.43. T vía de Valencia-Alicante 22,29.

LA VOZ DE ALBACETE

DIARIO INDEPENDIENTE

Año XXXII - Depósito Legal: Albacete - 7 - 1958

Redacción. Admistración y Talleres:

Gabriel Ciscar, 34 - Teléfonos: 22 60 50 y 22 60 54

TELEX: 29668 LVAN

PRECIOS DE SUSCRIPCION

Un mes	1.000 peset
Tres meses	3.000 peset
Seis meses	6.000 peset
Un año	12.000 peset

Diríjase a nuestra Admistración indicando forma de pago. Giro po tal, transferencia, talón bancario o recibo a domicilio.

M.C.D.2022

El reloj y el viento

Mirando hacia atrás con frío

No es que uno se rejuvenezca demasiado leyendo las noticias de hace 25 años, que publica **LA VOZ DE ALBACETE**. Pero sí que nos llega el reloj y el viento del recuerdo. Del recuerdo y de las sorpresas.

Cuando aún no hemos tenido tiempo de terminar de asombrarnos ante la peripecia de un señor de La Banca, que, encontrado el pasaporte, vuela a Londres para entrevistarse con otro señor de La Banca; que ha escuchado a otro señor que es Vicepresidente aquello de que el londinense va a intentar comprarle; que vuelve a Madrid y dice traer importantes documentos comprometedores...

Cuando aún no hemos tenido tiempo de preguntarnos sobre la capacidad de trabajo del señor que lleva los asuntos exteriores, y que ha llegado a tal extremo de haberse entrevistado tres veces en el mismo día con un señor de Cuba, que fuma puros y que da consejos...

Cuando aún no nos hemos repuesto del programa de fin de año que la televisión única de todos los españoles nos espetó, y vemos, y escuchamos, los anuncios de los programines regionales en clara y abierta competencia desde la prepotencia con los periódicos luchadores que mantienen contra viento y marea los puestos de trabajo que se destruyen y despilfarran...

Cuando la moda de los teólogos seglares nos trae a colación el programa radiofónico de cada día ¿cómo no rejuvenecerse o airearse, o las dos cosas, con los precios que regían en un bar albacetense en este mes de enero de 1959 con bocadillos surtidos a cuatro pesetas, caña de cerveza, a dos, y docena de gambas, a ocho?

Porque el tiempo cronológico no es, afortunadamente, el tiempo sentimental, y la emoción no sabe de calendarios, ni de mociones contrapuestas, ni de las prisas por encontrar las salidas de emergencia de nuestras preocupaciones, del lado amargo de la discoteca vital que un día se inflama en los desvelos. Y fíjate por donde, por cinco mil pesetas, hace 25 años, una peña taurina anunciaba concurso para el aficionado que mejor eligiera y mejor razonara, los cinco mejores toreros de la escuela de Joselito y a los cinco mejores de la escuela de Belmonte. Total, a quinientas pesetas por torero...

Hoy, veinticinco años después, hubiéramos elegido otra cosa, aunque más cara. Y más fría.

Ramón BELLO BAÑON

CARTAS AL DIRECTOR

Agradecimiento

Director de
LA VOZ DE ALBACETE

Muy Sr. mío: Quisiera si Vd. no tiene inconveniente y por medio del diario de su digna dirección, dar las gracias más fervientes tanto al 091 (Policía Nacional) como a los Servicios Médicos, A.T.S. y Enfermeras de la Residencia Sanitaria de la S. Social de esta capital, por su rapidez, eficacia, y entrega, en la atención que me prestaron con ocasión de haber sufrido un infarto en la madrugada del día 1 de diciembre y que gracias a la conjunción de todos ellos y dando gracias a Dios, hoy me encuentro perfectamente restablecido.

También tengo que manifestar la magnífica impresión recibida por los cuidados de toda índole que he recibido durante los nueve días que he permanecido internado.

Sin otro particular y dándole mis más expresivas gracias por la publicación de estas líneas, le saluda atentamente.

Esmeraldo ARCOS MASSO

Cartas al director

Todas las cartas que se destinen a esta sección deberán llegar identificadas con el número del D.N.I. domicilio y teléfono, para su posible e inmediata confirmación, si se considera necesario, aún cuando los datos no se publiquen, si así se desea. De no indicar teléfono, deberán acompañarse de fotocopia del D.N.I. o presentarlo en Redacción para su comprobación.

Las cartas que excedan de un folio mecanografiado a dos espacios podrán ser extractadas.

Carta abierta a las madres de Albacete

El domingo 8, como tantas otras veces, masivamente, las madres de Albacete, acudíamos a la estación. La visita era obligada, íbamos a despedir a nuestros hijos, que van a reanudar sus cursos, en las distintas Universidades del país.

¡Y con que nudo en la garganta, bajábamos los escalones!

No es dramatizar, pero las que habéis pasado por ese trago (a más de una os ví con el pañuelo en la mano), creo que me comprendéis fácilmente.

Nuestros hijos, con los que hemos ido de nuevo estudiando, haciendo la Egb (aunque en nuestra época no se llamaba así) y el Bup. (que tampoco tiene el mismo nombre) se tienen que separar de nosotros e ir a la Universidad, en los distintos trenes, y hacia las diversas ciudades españolas. Y aquí si que seguimos igual, lo único que ha cambiado, es que los trenes, son un poco más cómodos y rápidos. Pero nosotras, como en su día otras madres, los tenemos que ver alejarse de nuestro lado, y precisamente, en una etapa en que tanto nos necesitan. Eso sí en el fondo, algo satisfechas, porque gracias a nuestro sacrificio y nuestros ahorros, ellos pueden seguir estudiando.

Yo me acordaba de nuestros políticos. Algunos también estaban en la estación como yo, despidiendo a sus hijos.

Y me acordaba de otros políticos, y si me perdonan, por mi atrevimiento, querría recordarles, puesto que hoy cuentan con la mayoría parlamentaria, y están en el gobierno, que hace poco tiempo, cuando estaban en la Oposición, se comprometían a no parar en su empeño, hasta conseguir la Universidad para Albacete.

Yo creo, que cualquier madre, el domingo, sin tener en cuenta sus ideologías, hubiera estado dispuesta a lo que fuese, para que en octubre de 1984, no se tuviesen que repetir estas despedidas.

¿A quién tendríamos que dirigirnos?

¿Hay algo que podamos hacer?

No es "chauvinismo" como se dice ahora, es que aquí, las mujeres de esta tierra, estamos acostumbradas a que de Albacete, se acuerden poco en las altas esferas.

La estación de Albacete ha sido famosa por la figura de sus navajeros vendiendo los haceros de nuestra tierra.

Que hoy, no la tengamos que hacer famosa las madres.

Si las madres de la "Plaza de Mayo", piden el mayor bien para sus hijos, la libertad. Nosotras pedimos otro bien, también indiscutible, la Cultura, que emana de la Universidad.

María del Pilar Guerrero de Pablos
Madre de tres universitarios

C/ Periodista del Campo Aguilar, 13-60D
Teléfono 22 04 13
D.N.I. 5.030.467
Albacete

Punto de vista

23.000 MILLONES

No cabe la menor duda de que es una buena noticia la que ayer destacaba el periódico: "Más de 23.000 millones de pesetas invertirá la Administración en la provincia durante 1984". Y más, si se parte del hecho evidente de que Albacete está en disposición de tragarse todos esos millones en base a lograr una mayor y mejor infraestructura que le permita, aunque a mucha distancia, aproximarse al bienestar, al desarrollo y a las buenas condiciones en que se encuentran otras provincias. De siempre la inversión pública ha sido bastante raquítica respecto a Albacete. Y ahora en que el Estado de las autonomías es una realidad, tal raquitismo acusa toda la serie de carencias y defectos que poseemos. Por ejemplo: si en los años setenta y tantos alguien nos hubiera ayudado a mantener los colegios universitarios que entonces se plantearon como alternativa a la Universidad a Distancia, en estos momentos es posible que estuviéramos más próximos al proyecto de la Universidad de Castilla-La Mancha. Y eso que la Universidad a Distancia de Albacete sirve de modelo para todas las demás y está cumpliendo un fin social de primer orden; Si cuando a Albacete se le concedió un centro regional de televisión se hubiera llevado adelante en vez de fomentar los celos de los murcianos, que fueron quienes lo lograron, en estos momentos Castilla-La Mancha ya lo tendría. Porque ¿ustedes no sabe que aquel proyecto estaba tan adelantado que incluso existen dos actas de dos plenos respectivos de la Diputación Provincial y el Ayuntamiento de la ciudad, en donde figuran los acuerdos de destinar una serie de millones —creo que veinte en total— para hacer las instalaciones y subvencionar los servicios de alquiler, agua y luz?

SOLIDARIDAD: LA ETERNA CANCION

Esa ha sido la eterna canción de Albacete en relación con el resto de las provincias españolas: so-li-da-ridad impuesta. Solidaridad que jamás se ha visto correspondida y que hizo de nosotros esos pobretones de la mano extendida en demanda de cualquier migaja que mitigara tanta necesidad. Y ahora, claro, cuando alguien nos dice: Tomad veintitrés mil millones de pesetas para entonar vuestro cuerpo serrano, que está para el arrastre, nos ponemos así de contentos y lanzamos, creo que lógicamente, las campanas al vuelo. Bueno, pues sí, esa lluvia de dinero conviene situarla en el lugar que le corresponde. Como ciudadanos de a pie así lo entendemos. Y creo que hasta agredecemos después de comprobar que no existe otra forma de ir saliendo de un estado de postración que hace de Albacete —tuerto entre los ciegos de Castilla-La Mancha— y de la región a que pertenece, el último —o casi último— lugar de un escalafón impuesto por las circunstancias anteriormente apuntadas. Ahora esperemos que quienes tienen que darle empleo a esos millones no se duerman en los laureles.

LAGRIMAS DE COCODRILO

Lo de siempre: algunos señores diputados provinciales están molestos con la información publicada por el periódico respecto a las mociones que se referían a la Universidad de Castilla-La Mancha y que, los grupos socialista y popular, presentaron en el último pleno. Y están molestos porque estiman que se le ha dado demasiada importancia al asunto. Ese es su criterio, claro. Pero la verdad del cuento es muy otra. Tal falta de conjunción de criterios entre quienes tienen la obligación de tomar una postura firme para defender los intereses de Albacete, ha hecho demasiada ilusión en otras latitudes.

Eduardo CANTOS

LEA LA VOZ DE ALBACETE

DE FUENTES GENERALMENTE BIEN INFORMADAS

Irregularidades en algunas contrataciones del Centro de Salud de la Diputación Provincial

Cierto malestar se está palpando en el ambiente del **Centro de Salud de la Diputación Provincial,** y no es sólo porque la calefacción aún no funcione, a pesar de que hay muchas consultas que se pasan diariamente en el mencionado centro.

El malestar se ha despertado por dos cuestiones fundamentales: la **contratación** de trabajadores para llevar a cabo la **limpieza** y la del **portero** del centro.

Según se nos ha informado la contratación para hacer las tareas de limpieza ha recaido sobre trabajadores de la Diputación Provincial que ya tienen **otras ocupaciones** dentro del Centro de salud y que, por lo tanto, ya **cobran otro sueldo.**

Hay quien piensa que no es justo que estos trabajadores cobren **dos sueldos,** a pesar de que la limpieza la hagan en **sus obras libres.** El argumento es que este trabajo podría ser realizado por **trabajadores en paro,** que hay **muchos** dónde elegir.

El otro caso que ha despertado malestar ha sido la contratación **«a dedo»** del actual **conserje** del Centro, sin tener en cuenta a otros que llevan en estos menesteres **25 y 30 años.** Estas otras personas que se han visto afectadas con la contratación del actual conserje han escrito un **recurso** a la **Diputación,** recurso que aún no ha sido contestado.

Estas **«irregularidades»** en las contrataciones del **Centro de Salud de la Diputación Provincial** deben tener algún responsable y más de uno se pregunta si son **conocidas** y **consentidas** por el presidente del organismo, **Juan Francisco Fernández,** a quien últimamente se está acusando desde **varios sectores,** de tener un poco abandonado el control de la Diputación, debido a los continuos viajes que debe hacer por su condición de **parlamentario regional** y en relación a otras actividades que requieren su presencia como **presidente de la Diputación** de una de las provincias de Castilla-Mancha.

Aunque estas personas molestas no quieren dudar de la honestidad de **Juan Francisco Fernández,** la Diputación Provincial no se está caracterizando por hacer contrataciones **muy justas.** Otro día volveremos sobre el tema.

ROSA VILLADA

M.C.D.2022

GRANDES FIRMAS

COMO UN PALADIN DE BASURA Y DE VERDAD...

¿Era "progresista", el antisemitismo de Céline? Esta es la tesis, a la vez estimulante y conflictiva, defendida por Bernard-Nenri Levy.

Por BERNARD-HENRI LEVY

Si Vd. también sigue sin comprender demasiado bien por qué la leyenda del siglo ha degenerado progresivamente en religión de la persecución. Si Vd. es de los que, como yo, esperan aún que les sea explicada esta edad de la razón en la que se abren, a plena luz, abismos abominables. Si aún aquí en Francia, no consigue Vd. desprenderse de un malestar indefinible ante tantos fantasmas, apacibles espectros que parecen estar aquí para decirnos que tal vez el tiempo de los delirios no se haya agotado. En resumen, si está Vd. cansado de esta increible ligereza con la que nuestra época, la nuestra, la de los fascismos, decide eludir sus temas más candentes, entonces yo le invito a leer y a releer muy a prisa al más grande, al más actual de los historiadores del siglo XX: se trata, claro está, de Louis-Ferdinand Céline...

Al principio, ya se sabe, está "el fin de la noche". Estos paisajes de "morideros", de cementerios, de descampados que, desde el "Voyage" hasta "Rigodon", exhalan la misma espantosa angustia. Esta larga, esta razonada temporada de horror que nos lleva a los confines de un universo mustio, todo él siniestrado, sudando horror, crímenes, matanzas. Se ha dicho todo, o casi todo, sobre el famoso "estilo" celiniano. Los celinianos han escrito todo tipo de tonterías sobre esta manera "popular", perfectamente "natural" y "en la onda", según dicen, con el gorgoteo comunitario. Lo que yo creo, es que este idioma soberbio, infinitamente más elaborado de lo que se suele pensar, torturado y casi marcado al rojo por la infernal forja del mundo, es, ante todo y sobre todo, la primera lengua francesa moderna en ser, para bien o para mal, contemporánea de un tiempo de guerra, de osarios, de montones de cadáveres o de campos de concentración.

Mejor dicho, y más concretamente tal vez, la única lengua francesa moderna que sea verdaderamente contemporánea de una época de multitudes, de masas y de jaurías embrutecidas. La única que ha sabido oir esta sorda efervescencia que, sobre un fondo de escombros y bajorrelieves de sublevación, se ha apoderado del hormiguero humano. La única que ha visto y señalado estos grandes montones de cadáveres, este inmenso cúmulo de vivos que arrolla, aglutina, pulveriza el horrible movimiento de las guerras que se suceden unas a otras. Siempre la misma obsesión del montón, del cúmulo, de la masa gregaria. La misma intuición de una humanidad numerosa, reducida al estado de número, del gran número, de innumerables números en locura. Y la misma intuición, de golpe, de una edad nueva de la especie cuya categoría fundamental pasaría a ser la de múltiple; donde los "individuos" de antaño no erían más que una irreducible y sangrante pluralidad; donde la "política" misma no sería más que una oscura, macabra contabilidad-recuento sin fin de reprobados, de trenes enteros de refugiados, largas cohortes de muertos vivientes siguiendo derechos hacia el infierno...

No pretende, claro está, que esta visión sea divertida, todos los lectores de Céline saben que es, a veces, literalmente insostenible. Pero, sin embargo, no se puede negar que tiene algo que ver con el siglo que le vio nacer. Hay que admitir que no es corriente que un novelista se arriesgue a un careo tan largo, tan tozudo, tan total con el horror. Tampoco es frecuente, sobre todo, que alguien vaya tan lejos, del otro lado del espejo social, para descifrar la filigrana de sangre que es el entramado de las comunidades. En este aspecto, conviene acordarse de que este Céline, este Céline trágico y sombrío, fue metódicamente censurado por Hitler, Stalin o Pétain. Es cierto que este mal radical, incurable al que nos confronta tenía, tiene todavía que chocar a los apóstoles de la sociedad total, transparente consigo misma y reconciliada con la historia. Por esto, nada más que por esto, y aunque no hubiera nada más que esto en toda la obra celiniana, creo que merecería ser leida, eregida en monumento e incluso, por qué no, comentada en las escuelas.

Y tanto más por cuanto no es esto lo único en la obre celiniana: encontramos en ella, como es sabido, otra cosa, exactamente opuesta a esta bella lucidez; pero esta otra cosa, esta otra aventura, si se quiere, es por lo menos igualmente instructiva en cuanto a la verdad del siglo... Todo sobreviene en efecto, más o menos, como si Céline, viéndolo, estuviera cegado, paralizado por el estupor y el terror frente al horror de su visión. Como si, en el mismo momento de empezar a ahondarlo con su propia letra, estuviera presa de vértigo ante el abismo indecible que siente abrirse bajo sus pies. Como si, enfermo él también del Mal que ha descubierto, convocase a su cabecera otro Céline, un semejante, un doble, encargado de suturar la herida, de aliviar tanto dolor, de borrar hasta la huella del insoportable viaje. Este seguno Céline, ya se ha adivinado, no es otro que Destouches. Louis Ferdinand Destrouches, el médico que el escritor, para nacer, había empezado por eliminar. Y a quien bastara, de lo alto de su ciencia, explicar que este Mal radical, este Mal incurable del momento anterior, era solamente una vulgar enfermedad, una peste muy local, una vaga epidemia que necesita cuidados urgentes.

Precisando, esto quiere decir que una nueva vertiente se perfila aquí, en la obra, a leer ahora como un largo, interminable diagnóstico. El genial escritor de novelas va a ir en busca del virus, del bacilo que, instilado en el cuerpo del mundo, ha inducido en él todo su desorden. El que creía en la trágica eternidad de un dolor que era como el otro nombre del mundo, se lanza en una odiosa, una miserable imprecación contra los "negros", los "chinetoques", los "extranjeros" en general. De pronto optimista, ardiendo de deseo por encontrar a su culpable, horriblemente impaciente por llevar a cabo la instrucción del proceso del siglo, declara la guerra a la literatura y al cine yankee y así cae en la trampa de este antiamericanismo primario que, desde ya algunos años, figuraba en el arsenal ideológico de la extrema derecha fascistoide. Y después claro, sin respiro, al final de su larga batida, al horizonte de todas sus menudas y provisionales inculpaciones, detecta por fin su microbio, el verdadero, el único, el corruptor por excelencia, el que dos mil años de historia occidental habían señalado a su furor: en una palbra, el judío.

En este punto, Céline se transformó en el panfletista imbécil de "Bagatelles" o "Lex Beaux Draps". No supo conjurar su loco, su insensato terror, sino fijándolo bajo los rasgos de una figura abominada. No pudo salir de la crisis que él mismo había abierto y en la que se había enredado sin transformarse en elabyecto «collabo» errante, escupien dobaba, en los bajos fondos del París ocupado. Y si yo digo que este Céline es al menos tan instructivo como el otro, es porque nos comunica precisamente la lógica del tránsito y la génesis de la abyección. Es porque nos enseña el por qué, en el orden de las sociedades, "curar" es criminal, y la "voluntad de curar", la matriz misma de los fascismos. Porque nos señala una "historia de la clínica" que no es la conocida, sino la crónica verdadera de las tentaciones totalitarias. Concretamente, y por atroz que esto parezca, antes de ser un delirio, el racismo es un remedio, una poción de providencia, un poco de orden en el desorden y la sinrazón del mundo, un rayo de luz, por fin, en el horizonte de la noche.

EL "COMUNISMO LABICHE"

Y de hecho, lea Vd. ¡Si, leamos por fin a este Céline de los planfetos! Vea la luz cruda, sin misterio ni reserva en la que se instala ahora. Oiga como su voz ha mudado, como es ahora de clara y depurada, milagrosamente, de todo tipo de ansiedad, angustia, negativismo. Es como un convaleciente, curado de sus propios sueños, y que vuelve a creer en el mundo y en su positividad. Un anciano exiliado, mucho tiempo ausente de todo lugar, que descubre en el ocaso de la vida el encanto de los terruños, de los folklores, de las dulces raices francesas. Incluso un feminista que, olvidando de golpe todos esos cuerpos torturados y manchados de partos que escenificaba en sus novelas, empieza a soñar con bellas y musculosas bailarinas, cuyo soberano trenzado se transforma en la imagen móvil de una historia depurada, limpia de culpas. ¿La bailarina contra el judío? En todo caso, lo que si es seguro, es que el Céline antisemita es un Céline sonriente, casi radiante ahora, que ha perdido su mueca sombría, su aspecto siniestro y arisco, y que prendido de un amor loco, brusco por sus semejantes, no duda en ofrecerse el lujo de transformarse en un "progresista".

Yo no ignoro que la palabra es fuerte; pero no sé como calificar de otra manera a un hombre que, cambiando radicalmente de proyecto, proclama a los cuatro vientos su voluntad de curar, y por lo tanto de reformar al género humano. Veo mal en nombre de qué denegarle el título cuando se acumulan en "Les Beaux Draps" y otras obras tantas propuestas de lucha contra la miseria, de descentralización de Francia, de renovación de la escuela o de reforma de los transportes públicos. Es "social" como nadie este filántropo confesado que, ahora que estamos entre franceses, propone "aire puro para pequeños presupuestos", amplios programas de urbanización destinados a gente modesta e incluso, para resolver el paro, la "nacionalización" del crédito, de los seguros, de la industria (1). Si, quizá, habría que reservarle un sitio bajo el dulce sol del progresismo; pues Céline el canalla, Céline el racista, Céline el "collabo", reivindica, queramos o no, su parte en la fundación del "socialismo a la francesa" que bautiza, no sin gracia, el "comunismo Labiche".

Una vez más, lo ha dicho todo. Desde el fondo de la inmundicia, ha comprendido lo esencial. Ha adivinado, cercado y hecho él mismo la prueba de la paradoja de la época. Porque si puede ser a la vez progresista y racista, es que, se entiende, racismo y progresismo son las dos caras de la misma voluntad de curar. Es que hay, en materia de medicina política, dos colegios rivales, pero a veces también asociados, que conspiran uno y otro en la misma gran obra fundamental. Es que el terapeuta socialista que pretende acabar para siempre con el sufrimiento, la contradicción, la opacidad del mundo, trabaja en el mismo horizonte que su colega racista que pretende, por su parte, ahuyentar de todas las tierras los insectos más dañinos. Leer a Céline es entender, dicho de otra forma, por qué todo sueño comunitario lleva consigo la tentación de la exclusión, como su sombra y su límite. Por qué, si se prefiere, la era moderna ha inventado una religión y una sola, capaz, como dice la etimología, de recoger los hilos esparcidos del lazo social desanudado: la religión fascista.

"BOCAS DE SOMBRA"

Podríamos, ciertamente, dedicar más tiempos a estas múltiples figuras de la realidad celiniana. Evocar los fantasmas de "celtitud", por ejemplo, o las bellas leyendas galas que emborrachan al panfletista. Citar los textos en los que, en nombre de su programa comunitario de regeneración social, tiende la mano a los marxistas e incluso les propone una alianza. En fin, recordar a Céline volteriano que, recuperando la vieja consigna de lucha contra "lo infame" y las "supersticiones" de todo tipo, vitupera la iglesia católica, "esa vieja bruja judaica", en la que identifica, él también, la última guarida del microbio. Admirar incluso, en un cierto sentido, la habilidad táctica con la que entiende, antes o casi antes que todo el mundo, que con el anticristianismo no corre ya ni el más mínimo riesgo y puede tranquilamente, con el asentimiento general, colar su antisemitismo de contrabando en las diatribas contra "les burnes du Pepe" o "le pucelage de la Vierge Marie" (1)... La verdad es que se encuentra de todo en el celinismo. Todas las secuencias de un "cine negro" puestas al desnudo y a plano. Y este inverosímil impudor con el que, finalmente, desvela los más mínimos trucos, los hilos más oscuros de la locura perseguidora...

Entonces podemos preguntarnos si no hay que buscar precisamente en este impudor la razón de la universal execración que parece rodearle. Si más que estos famosos "crímenes" que, en el fondo, la sociedad le había perdonado de antemano, no es esta puesta al desnudo, esta tranquila seguridad, iba a decir "inocencia", las que son, hoy todavía, imperdonables. Podemos imaginar como hubieran sido acogidos sus peores delirios antisemíticos, el alivio q vez hubieran proporcionado lectores del "Voyage" o de "M crédit", si el escritor se hubiese tado, como tantos otros, com tos faros del pensamiento franc puestos en duda, a susurrar murmurarlos entre líneas, a como una discreta sombra, s gonarlos descaradamente. A este pobre Céline se hubiese do, como ellos, como la mayo la clericatura, a cenar amable con el teniente Heller! Pero es jeto ha preferido ir a todas part la ciudad, y divulgar el terrible decible, el ardiente secreto de munidad.

Es por eso, por todas estas ra juntas que proponía, al prin bautizarle como el más grand más actual de los historiadores glo XX. Ahora, considerando torpeza monumental que de cierta forma ha cometido, est peza viviente y aullante en la mismo se está transformando, que es a la vez el síntoma y el re dor de este mismo siglo. Solo solo en los sótanos de la ca Meudon, ahora acorralado p jauría, ensordecido por el ch que le rodea, es algo molesto, un testigo indeseable y por lo un hombre que hay que hundir menso escritor o fascista típico dos a la vez, claro, e indisoluble te. El mismo paladín de basura veces, de verdad. Al límite edad moderna, ascendido desd buhardillas, surgido desde sus negras bocas de sombra, hay u caso, un fracaso, una verdade mitona, como un inaudible l que se llama Louis-Ferdinand ne.

Bernard-Henri LE

(1) "Les Beaux Draps", P 1941, página 136.

(1) "Bagatelles pour un m cre", París, 1937, página

Sus trabajos de IMPRENTA

* FOTOCOMPOSICION
* FOTOMECANICA
* OFFSET
* COLOR

Talleres Gráficos

LA VOZ DE ALBACE

M.C.D.2022

Guía cultural

EXPOSICIONES

Museo de Albacete. Exposición Homenaje a Samuel de los Santos "Bellas Artes 83".
Almansa. Casa de la Cultura. Exposición de Grabados de Goya. Hasta el 15 de enero.
Galería Verona. Obras de Mompó Roca. Hasta el 15 de enero.
Museo de Aibacete. Obras de Carmen García Moya. Hasta el 14.
Caja de Ahorros de Valencia. Obras de Lupe Tomás. Hasta el 15.
Dirección Provincial de Cultura. Tapices de Isabel Ferrer. Hasta el 20.
Museo de Albacete. Exposición del grupo «Tolerancia». Inauguración, día 16; 8 tarde.

CONCIERTOS

Museo de Albacete. Concierto de homenaje a Samuel de los Santos, por el pianista Luis Galve. Día 13; 8.15 tarde.
Dirección Provincial de Cultura. Ciclo de sonatas de Mozart para violín y piano. "Sonatas de Mannheim", por M. Villuendas y J. Colom. Día 16; 8 tarde.

COLOQUIOS

Colegio M.ª Llanos Martínez. Mesa redonda sobre "La función del director en la escuela". Día 19; 7 tarde.

RECITALES

Dirección Provincial de Cultura. Recital pedagógico de guitarra, por Pablo de la Cruz. Hoy y jueves siguientes: 11.30 mañana.

centros culturales

MUSEOS Y MONUMENTOS HISTORICO-ARTISTICOS

ALBACETE.— Museo Provincial. Secciones de Arqueología y Bellas Artes. Laborables de 10 a 14 y de 16 a 19 horas. Domingos, de 10 a 14. Lunes cerrado.
ALCARAZ.— Iglesia de la Santísima Trinidad. De 9 a 13 y de 16 a 21. Domingos de 9 a 14.
ALMANSA.— Castillo. De 10 a 14 y de 15 a 18 horas.
ALPERA.— Pinturas rupestres. Cueva de la Vieja. Consulta previa al Ayuntamiento.
CHINCHILLA.— Museo de cerámica. Sábados y domingos de 6 a 8 horas tarde. Consultando al Ayuntamiento, cualquier día y hora. Iglesia de «Santa María del Salvador». De 8.30 a 20.30.
FUENSANTA.— Santuario de Ntra. Señora de los Remedios. De 10 a 20 horas. Museo de antigüedades locales, domingos y festivos, a partir de las 12.
HELLIN.— Cueva de Minateda. Consulta previa al Ayuntamiento.
LA RODA.— Museo Antonio Martínez. Sábados de 12 a 2 mañana. Domingos, de 10 a 12. Avisando con 24 de antelación, cualquier día de la semana.
LETUR.— Iglesia parroquial. Monumento Nacional. Localidad de Interés Histórico-Artístico.
LEZUZA.— Iglesia de la Asunción. Monumento Nacional Histórico Artístico.
LIETOR.— Ermita de Nuestra Señora de Belén. Consulta previa en Parroquia.
PEÑAS DE SAN PEDRO.— Iglesia de Ntra. Sra. de la Esperanza. Laborables, de 17 a 20 horas. Sábados, 15.20 horas. Domingos y festivos, todo el día.
VILLAPALACIOS.— Iglesia Parroquial de San Sebastián. De 7 a 20 horas.
VILLARROBLEDO.— Iglesia de San Blas. De 19 a 21 horas. Días de precepto, de 11 a 13 y de 19 a 21 horas.
YESTE.— Iglesia de la Asunción (visita, consulta parroquia) Castillo (llaves Gasolinera y Ayuntamiento). Barrios del entorno al Castillo y la Iglesia.

BIBLIOTECAS

Archivo Histórico Provincial. Avenida de la Estación, 2, 6.ª planta. Teléfono 23 50 12, extensión 134. De 9.30 a 14 y 16 a 21 horas. Sábados, de 9 a 14 horas.
Biblioteca Pública del Estado (adultos). Calle Isaac Peral, 2. Teléfono 22 90 07. De 9.30 a 14 y de 16 a 21 horas.
Biblioteca Pública Infantil. Avenida de la Estación, 2. Teléfono 23 50 12 extensión 128. De 12 a 14 y de 17 a 20 horas. Sábados, de 10 a 14 horas.
Biblioteca de la Caja de Ahorros de Valencia (calle Concepción, 11). Diariamente excepto sábados y domingos, de 18 a 20.30.

EL TIEMPO

Datos facilitados por el Observatorio Meteorológico de la Base Aérea de Los Llanos.

Máxima, + 6 grados, a las 15'45 horas.
Mínima: – 7 grados a las 6'40 horas.

Cielo: Despejado.
Viento: En calma.
Humedad: 66 por 100

Hoy, inauguración de la Exposición de Grabado Abstracto Español en el Museo

Conferencia de Fernando Zóbel sobre «La abstracción en el arte»

Hoy, a las siete de la tarde, se inaugura en el salón de actos del Museo de Albacete, la **Exposición de Grabado Abstracto Español,** que continúa la muestra artística del **Programa de acción cultural de Albacete** que, a lo largo de dos años desarrollarán en la provincia el Ministerio de Cultura, la Junta de Comunidades de Castilla-La Mancha, la Diputación Provincial de Albacete, el Ayuntamiento de la capital y la Fundación Juan March.

En el acto inaugural el pintor Fernando Zóbel pronunciará una conferencia sobre el tema «La abstracción en el arte».

Para este mes

Programadas las actividades de la Asociación de Amas de Casa

La Asociación de Amas de Casa y Consumo ha programado sus actividades para el presente mes de enero, que darán comienzo esta tarde a las cinco y media con una clase de cocina, en la sede de la asociación.

El próximo jueves tendrá lugar a las seis y cuarto de la tarde una conferencia impartida por Carmen Guerrero en torno al tema de la educación vial.

Durante los días 24, 25 y 26 se celebrará un cursillo sobre consumo a cargo de José Luis Moreno, Ramiro López Henares y Atilano Jiménez. Los temas que serán abordados son los siguientes: el cooperativismo y la mujer, los medios de comunicación social y el consumo y la relación entre calidad, contenido y precio.

Para el día 27 está previsto un viaje de clausura del cursillo. Por otra parte, se seguirán al mismo tiempo impartiendo clases de porcelana rusa, macramé, esmaltes en frío, láminas holandesas, pan de oro, estaño repujado, etc.

Medidas de control sobre el transporte escolar

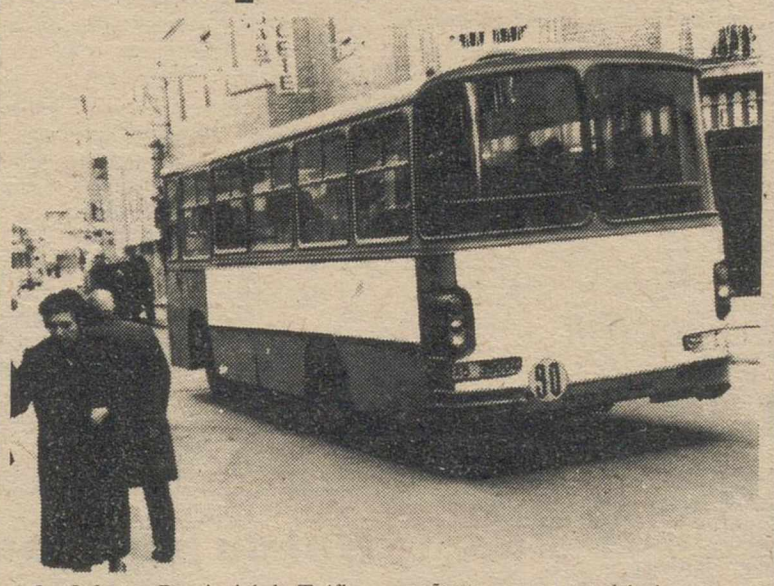

La Jefatura Provincial de Tráfico ha puesto en marcha diversas medidas de control de tráfico y circulación de los vehículos escolares y de menores, siguiendo las normas dictadas por el Real Decreto de 25 de agosto del año pasado al respecto.

Figuran inscritos en la Jefatura Provincial de Tráfico como conductores pertenecientes a este sector 117 personas. La inspección llevada a cabo por la Jefatura señala que existen 10 vehículos sin autorización de itinerario, otros tantos sin autorización de Transportes, cinco casos en los que el conductor no está inscrito en la Jefatura Provincial, cuatro en los que el conductor no lleva acompañante y cuatro vehículos que no disponen de cierre automático. Asimismo, en tres casos los extintores no están homologados, en otro los vehículos no llevan dispositivo de emergencia y en otro más carecen de la señal indicativa de transporte escolar.

Por otra parte, también se ha tomado la medida de realizar control de alcoholemia a los conductores de transporte escolar.

En la misma nota remitida por la Jefatura de Tráfico se solicita «el concurso activo de cuantas personas y entidades participen en el transporte escolar para evitar cualquier tipo de incidencia anormal».

RESTAURANTE
CASA PACO
Francisco Andrés López
Calle La Roda, 26
(Carretera Circunvalación)
22 00 41 - Particular 22 81 21
ALBACETE

ORGANIZADO POR EL CLUB NERPIO

Coloquio de orientación profesional para bachilleres y alumnos de C.O.U.

Para facilitar a los estudiantes el descubrimiento de sus aptitudes y capacidad, el Club Nerpio ha organizado una serie de encuentros con profesionales de diversas carreras que les faciliten, el conocimiento de primera mano, de los estudios característicos de cada profesión, así como la actual situación de cada una de ellas en cuanto al nivel de empleo.

Para facilitar el contacto interpersonal, los coloquios se realizarán, en la medida de lo posible, con un número reducido de personas, pudiéndose un mismo coloquio tenerse cuantas veces sea necesario.

Las profesiones analizadas serán: Medicina (14 enero); Arquitectura (28 enero); Ingeniero Agrónomo (11 de febrero); Derecho (25 febrero); Económicas (10 marzo); Militar (24 marzo); Periodismo y radio (7 abril); Física y Exactas (28 abril); Informática (12 mayo); Pedagogía y Magisterio (26 mayo); Biológicas-Ecología (9 junio); Filosofía y Letres (23 junio).

Los coloquios tendrán lugar a las 19.30 horas en la sede del Club. Para solicitar más información puede llamarse al teléfono 229198.

Fiestas sociales de la Asociación de Sordomudos

La Asociación de Sordomudos de Albacete, celebró en su local social, en la Calle Dionisio Guardiola, 17, diversos campeonatos y concursos sociales, entre socios de dicha entidad, con motivo de la Navidad.

Los campeonatos fueron en las modalidades de masculino y femenino, y quedaron de la siguiente forma:

Parchís, femenino: 1.º, Elisa Bou; 2.º, Manolita Alvarez.

Ping-pong, masculino: 1.º, Antonio Alfaro; 2.º, Angel M. Villaescusa.

Dominó, femenino: 1.º, Ilida Gallego y M.ª, Victoria Aguilar; 2.º, Manolita Alvarez y Paquita Hernández.

Dominó, masculino: 1.º, Manuel Alfaro, Juan J. Zafrilla; 2.º, Simón Ruipérez, Marcelino Sánchez.

Ajedrez, masculino: 1.º, Luis Escribano; 2.º, Angel M. Villaescusa.

La entrega de los trofeos se realizó por el delegado de Deportes el señor Francisco Caulín, al término de la Gran Fiesta de fin de año que terminó con una chocolatada.

También se realizaron diversos concursos de dibujo infantil, disfraces, etc.

CUPON PRO-CIEGOS

NUMERO PREMIADO AYER

3.594

M.C.D.2022

Será presentada por el crítico Raúl Chávarri

El grupo "Tolerancia" inaugura exposición en el Museo el día 16

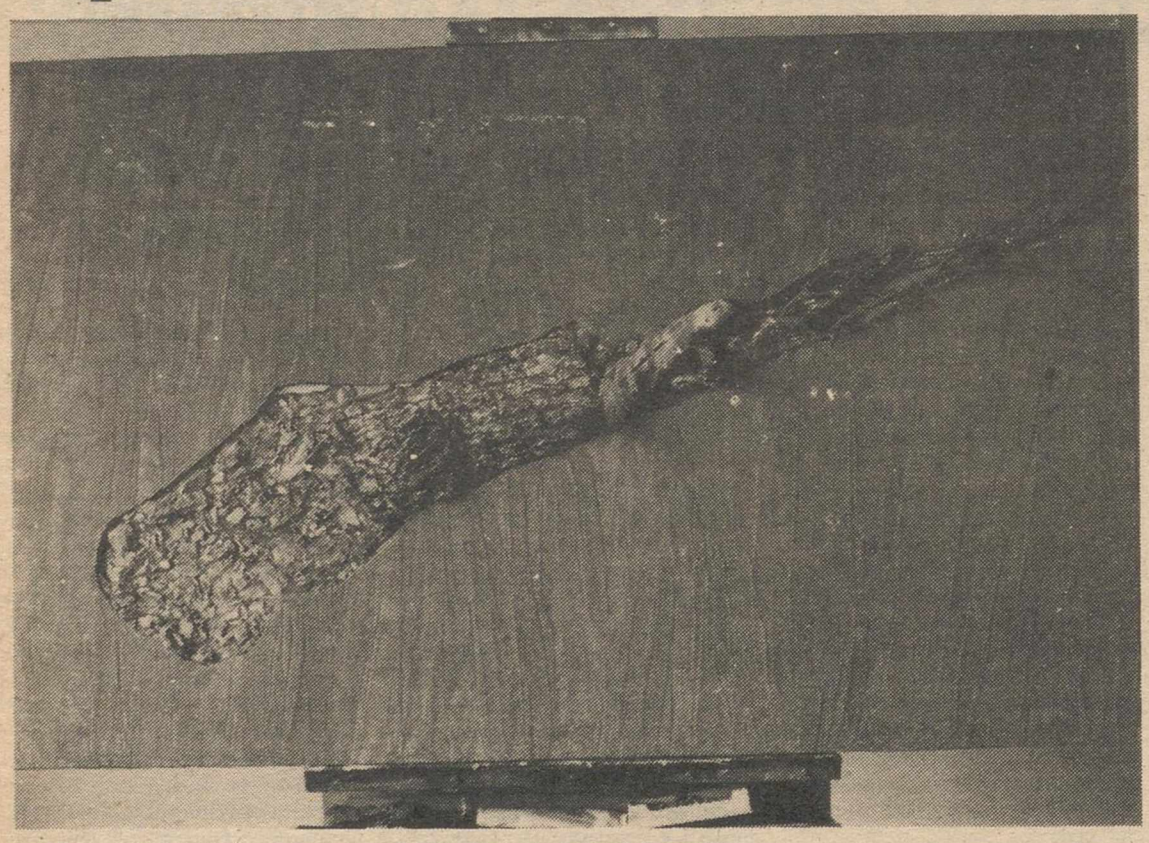

El próximo día 16 a las ocho de la tarde tendrá lugar en el Museo el acto de apertura de la exposición que, organizada por el Museo y la Caja de Ahorros de Albacete, llevará a cabo el Grupo Tolerancia. Presentará el acto el crítico de arte y director de la revista Arteguía Raúl Chávarri.

Seis son los artistas que integran el grupo, Francisco E. Arjona, José Manuel Arnáez, Celedonio Guijorro, María Iranzo, Charles Mantero y Julián Soto Sevilla.

De Arjona ha escrito lo siguiente el Marqués de Lozoya, según glosa la revista Arteguía: "Es, ante todo, un gran dibujante. Sus rapidísimos esquemas en que capta, como lo hacía Goya, un instante de la vida en su contorno, aparentemente sin importancia pero que no han de repetirse jamás en el tiempo, son una delicia".

José Manuel Arnáez ha sido glosado así por José Luis L. Araguren: "La última exposición de Arnáez en Madrid estaba presidida por el símbolo de la cruz. Más, ¿qué significa? ¿Un símbolo religioso? ¿La referencia a nuestra memoria colectiva de cristianos? No... (como en la filosofía de Eugenio D'Ors) ese símbolo era transferido al reino de la matemática y examinado, despojado de notaciones, vivencias y emociones religiosas, en virtud de su pura forma, de su abstracta figura... cruz abstracta y, a la vez, forma visible, pintada y realísima".

La periodista Sol García-Conde ha dicho de Celedionio Guijorro que éste "se define como un pintor social, y lo es en cuanto asume planteamientos generalizables al colectivo humano. Pero su carácter social se basa en problemáticas de la propia condición humana. No relata el acontecimiento, sino la sensación que ese acontecimiento produce en quien lo vive. Es eminentemente un pintor intuitivo, poseedor de una desbordante imaginación y un constante afán de renovación".

En cuanto a María Iranzo, José Garnería ha comentado que "sus formas, de indudable sensibilidd y sensualidad, que sirven de diferenciación y corte del total de la superficie; formas evocadoras de elementos coróreos, en cierta forma lúdicos en los que subyacen espacios rotos cuya aparente tensionalidad tan sólo es y representa lo étereo de la materia y la naturaleza".

El argentino Lantero hace una pintura "hábil, hermosa, hiriente, honesta, humana", le atraen las dificultades "hasta el punto de negarse el alivio de una increíble disposición para el dibujo y tratar de ocultarse bajo una aparente y sugestiva torpeza", según el crítico Javier Rubio.

Finalmente, el director de Arteguía y quien abrirá la exposición del día 16, Raúl Chávarri, entiende así la pintura de Julián Soto: "La piedra, los materiales más diversos, madera, cemento, etc., son las bases de investigación que no incide primamente en la abstracción, sino en realidad una búsqueda de esenciales y un análisis muy to de la interactividad del plástico".

TRIBUNA DE LOS LECTORES

A JOAQUINA ROZALEN

Fuiste esposa ejemplar
madre abnegada.
Fuiste abuela, hermana, tía
corazón despierto que amor derrama.
Fuiste a tus retoños
luz, camino, guía.
Fuiste al desvalido
brazos abiertos, mano extendida.
Fuiste huerfana de egoismo
de generosidad henchida.
Fuiste de la adversidad, azote
mesura, al canto y ventura.
Fuiste sorda a la intriga
de transparencia plena.

Tu vida es a imitar
aunque difícil porfía
¡No has muerto, no!
que estás en nosotros viva.

JUAN GUERRERO NAVARRO

Nuevo horario en la Jefatura Provincial de Tráfico

Desde el pasado 21 de diciembre el horario de oficinas de la Jefatura Provincial de Tráfico ha quedado estipulado del siguiente modo: de 9 a 14 horas, de lunes a viernes, para tramitación de cualquier expediente propio de las competencias del organismo; de 16 a 18 horas, excepto sábados que será de 9 a 14, para información y registro de documentos exclusivamente.

ESCUELA UNIVERSITARIA POLITECNICA

ANUNCIO

En el B.O. de la Provincia, número 2 del día 4 de los corrien aparece el siguiente anuncio:

Se anuncia la concesión de los servicios de cafetería y come en la ESCUELA UNIVERSITARIA POLITECNICA DE ALBACE sita en la carretera de Peñas de San Pedro, Km. 3'100.

Dicha concesión se adjudicará mediante al sistema de contra ción directa entre aquellos ofertantes que reúnan las mejores co ciones para la explotación del citado establecimiento.

Los pliegos de condiciones generales para su explotación, como las instancias para ofertar, se podrán recoger en la Secret de la Escuela, cuarta planta del edificio AISS (antiguo Sindicat durante veinte días hábiles contados a partir de su publicación e BOLETIN OFICIAL DE LA PROVINCIA, desde las nueve a las ca ce horas, admitiéndose proposiciones durante los expresados pla y horario.

Lo que se hace público para general conocimiento.

Albacete, 9 de Enero de 1984
EL DIRECTOR

MINISTERIO DE SANIDAD Y CONSUMO

INSTITUTO NACIONAL DE LA SALU

DIRECCION PROVINCIAL
ALBACETE

«Siendo el propósito de esta Dirección el traslad a la localidad de Alicante en transporte colectivo enfermos de hemodiálisis durante tres días alterno semanales, todas aquellas empresas dotadas medios de transporte adecuados a la finalidad pers guida, pueden conseguir información hasta el pró mo día 20 del actual en la Dirección Provincial del SALUD sita en la calle Marqués de Villores, n.º donde les serán facilitadas las solicitudes correspo dientes.

Los gastos del presente anuncio correrán a car de la Empresa adjudicataria. INSALUD.

DIRECCION PROVINCIAL»

EL DIRECTOR PROVINCIAL
Firmado: Antonio Marrón Gallardo

Cruz Roja Española

No diga que el mundo debe ser mejor. Hágalo.

Hágase socio de Cruz Roja.

M.C.D.2022

Se negó a recoger el petate

Un miembro del Grupo Antimilitarista se declara objetor de conciencia

Considera el servicio militar «un secuestro planificado de la juventud»

Pedro José Oliver Olmo, de 21 años, miembro del Grupo Antimilitarista de Albacete, se declaró ayer objetor de conciencia ante la Caja de Reclutas negándose a recoger su petate para incorporarse al servicio militar. Mientras los mozos esperaban turno para recoger sus petates, varios miembros del grupo permanecieron en silencio frente a las puertas del edificio, encartelados con pancartas alusivas al derecho a la objeción de conciencia y contra la ley socialista reguladora del mismo.

Al tiempo que se declaró formalmente objetor de conciencia, Pedro José Oliver hizo entrega a los funcionarios militares de una carta dirigida al teniente coronel jefe de la Caja de Reclutas de Albacete. En el escrito señala, entre otras cosas, que "no estoy dispuesto a realizar el servicio militar y pienso, además, luchar con mis compañeros y compañeras para hacer inaplicable la Ley Reguladora de Objección de Conciencia, ya que no reconoce plenamente el derecho a la objeción y nos obligará a realizar un servicio civil militarizado, jerarquizado y sancionatorio de nuestra condición".

Entre las razones aducidas por el joven objetor para negarse a realizar el servicio militar destacan la consideración del mismo como "un legal y planificado secuestro de la juventud"; porque "reproduce y defiende los esquemas de una sociedad machista y opresiva para la mujer"; porque supone "colaborar con la institución militar, que absorberá este año más de 809.000 millones de pesetas"; y, finalmnete, porque no piensa, según explica en la carta, "defender la patria, tantas veces antidemocráticamente "salvada" o defendida por militares... una patria vendida desde 1953 al imperialismo económico y militar de los Estados Unidos".

A. AVENDAÑO

BAR
RINCÓN MADRILEÑO
ESPECIALIDAD EN TAPAS DE COCINA
C/. SALADO, 11
TELF. 23 17 91 ALBACETE

3 EN CLAUDIO
3 en Claudio
Carnicería, 10 - Albacete
LENCERIA ● ROPA PARA EL HOGAR
AJUARES PARA NOVIAS
C/. Carnicerías, 10. Edificio Villacerrada.

Ugt denuncia el incumplimiento del Ministerio de Defensa del convenio de funcionarios civiles de la Administración Militar

La Federación de Servicios Públicos de Ugt ha remitido un comunicado a la prensa en el que denuncia el incumplimiento de los acuerdos suscritos en 1983 por el Ministerio de Defensa con los funcionarios civiles de la Administración Militar.

Ugt exige que se paguen los 250 millones a los trabajadores, en cumplimiento del compromiso adquirido por Defensa el pasado año. Asimismo manifiestan su "más enérgica protesta por la exclusión de este colectivo de la Ley de Libertad Sindical", por considerarla anticonstitucional y contraria al Estatuto de los Trabajadores y los convenios de la Oit.

La Comisión Ejecutiva Provincial de Fsp-Ugt apoya finalmente la manifestación que a nivel nacional se celebrará el día 14 en Madrid.

El gobernador viajó a cuatro localidades de La Manchuela

Transmitió la oferta de la Administración sobre concentración parcelaria y de regadío

José Luis Colado, gobernador civil de la provincia viajó durante el día de ayer a las localidades de Montalvos, Fuensanta, Villalgordo del Júcar y Tarazona de la Mancha, acompañado de los directores provinciales del Mopu, Isidoro Picazo; Trabajo, José Fuentes; Inem, Antonio Manchón; y Agricultura, Enrique Navarro. Viajó por primera vez acompañando al gobernador civil, el diputado provincial de la zona visitada, José Antonio Escribano.

CONCENTRACION PARCELARIA Y REGADIO

La primera autoridad provincial y los directores provinciales mantuvieron reuniones con las corporaciones locales de los distintos ayuntamientos. Independientemente de otras cuestiones planteadas por los alcaldes de las localidades visitadas, José Luis Colado les llevó la oferta de la Administración para que éstos puedan solicitar, a través del Iryda, en sus zonas, la concentración parcelaria y de regadío, ya que estas localidades tienen muchas potencialidades para este fin.

El gobernador civil explicó la oferta de la administración anunciando que en este año y en el que viene, este tema va a ser prioritario en la zona de La Manchuela, con decidido apoyo para la extensión del regadío.

"Hemos tratado de convencer a las corporaciones locales —nos dice José Luis Colado— de que seguramente esta es la última posibilidad para que puedan llevar a cabo la concentración parcelaria y de ragadío, así como que deben avandonar la forma tradicional en la agricultura, por este sistema más moderno y eficaz".

BUENA DISPOSICION

El gobernador civil ha señaldo que en Montalvos ha encontrado una buena predisposición y que, por las características de la zona se podrían colocar unas 2.000 hectáreas. En Fuensanta también ha visto los ánimos bastante positivos, mientras que en Villalgordo del Júcar han encontrado el tema más difícil.

"En Tarazona —añade el gobernador— ya habían hecho una petición de regadío para 500 hectáreas, pero sin concentración, por eso, de momento están a la expectativa de esta concesión".

Igualmente manifestó que esta localidad le ha mostrado su preocupación para que se aceleren los trámites que permitan inaugurar un Centro Polivalente con tres plantas destinadas, la de abajo, para club de la tercera edad y las otras para centro sanitario —que se encuentra a falta del amueblado y equipamiento— y actividades propias del municipio.

R.V.

Ante las promesas de solución antes del lunes

El policía municipal Manuel Parra desistió de la huelga de hambre

El policía municipal Manuel Parra suspendió a primera hora de la noche de ayer la huelga de hambre y el encierro iniciados a la una de la tarde en el Ayuntamiento como medida de protesta por la decisión de suspenderle un año de empleo y sueldo tomada por la corporación.

Tras los contactos mantenidos ayer por la tarde por compañeros del huelguista de hambre con varios concejales, Manuel Parra abandonó su actitud ante el compromiso adquirido por los representantes municipales de dar una respuesta a la situación antes del lunes a las dos de la tarde. Si en ese plazo no hubiera una solución satisfactoria para Parra, volvería a iniciar de nuevo la huelga de hambre.

En la Cámara de Comercio

Hoy se presenta públicamente el estudio sobre la estructura comercial de Albacete

Esta tarde será presentado públicamente en la Cámara de Comercio el estudio sobre "Estructura comercial de Albacete y su zona de influencia", que ha financiado la Cámara con el patrocinio del Iresco.

Informará ampliamente del mismo el director del equipo que lo ha realizado, Vicente Cela López, así como el subdirector general del Iresco, Joaquín Pío Arsuaga.

El gobernador visitará el Hospital de San Julián el lunes

El gobernador civil realizará el próximo día 16 una visita de reconocimiento al Hospital Provincial de San Julián, con objeto de examinar las obras que se han llevado a cabo en el mismo. Al mismo tiempo se comprobarán las posibles necesidades y deficiencias que todavía existan en el centro.

M.C.D.2022

Labor muy activa del grupo popular regional en el Senado

Ha presentado 14 mociones, una proposición de Ley y centenares de interpelaciones y preguntas

El senador del grupo popular por nuestra provincia, José Alarcón Molina, portavoz del grupo territorial de Castilla-Mancha en la cámara baja ha definido como "muy activa" la labor llevada a cabo por su grupo durante la presente legislatura.

El reglamento del senado establece la posibilidad de que cada grupo parlamentario forme agrupaciones territoriales compuestas por tres o más senadores pertenecientes a una misma comunidad autónoma. Al contar Castilla-Mancha con 5 senadores del grupo popular, uno por cada provincia, se pudo crear el grupo territorial de nuestra región, cuyo portavoz fue elegido en la persona de José Alarcón Molina. La constitución de estos grupos territoriales ha permitido a la coalición conservadora contar con dos senadores más en las reuniones de la junta de portavoces cuando se debatan asuntos que afecten a alguna comunidad autónoma.

UNA ACTIVIDAD MUY ACTIVA

El grupo popular en el senado ha presentado durante la presente legislatura 14 mociones, una proposición de Ley, 29 interpelaciones, 98 preguntas orales y 651 preguntas escritas. De todas estas intervenciones el grupo territorial de Castilla-Mancha ha protagonizado cerca de 100 preguntsa escritas, unas 10 interpelaciones y numerosas intervenciones en proyectos de Ley, sin contar con las preguntas orales, por lo que el senador José Alarcón Molina ha calificado la actividad de este grupo como muy activa.

Según el Sr. Alarcón Molina las cuestiones más importantes de nuestra región han sido protagonistas en sus preguntas e interpelaciones al gobierno, tales como las referentes a transferencias dentro de la comunidad autónoma, zonas industriales dentro de la región, asuntos sobre aguas, mociones sobre la deuda agraria y órganos de composición del Forpa, temas jurídicos, carreteras y problemas de comunicación, turismo... etc., participando en la Comisión de Presupuestos y dictando enmiendas al articulado del Fondo de Compensación Interterritorial.

Según nos ha informado el senador aliancista, su grupo ya tiene preparadas varias intervenciones con relación a la economía regional.

R.V.

ESTOS SIMBOLOS GARANTIZAN LOS MEJORES COCHES DE OCASION.

En los Concesionarios **PEUGEOT TALBOT** donde usted vea estos símbolos, encontrará la mejor ocasión de tener un buen coche.

Porque estos símbolos representan todo un gran programa para ofrecerle la garantía, la seriedad y la confianza, que usted quiere tener cuando decide comprar un coche de ocasión.

GARANTIA OCASIONES DEL LEON

Y aquí lo tiene. Para que pueda decidir sabiendo que sus derechos de comprador son respetados y protegidos.
Con una selección de coches de ocasión fiables, seguros y de calidad.

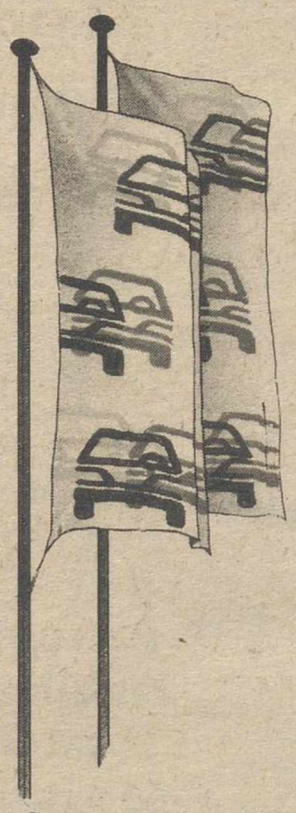

Con garantías de tres meses, seis meses y hasta un año. Con un servicio eficaz y completo.

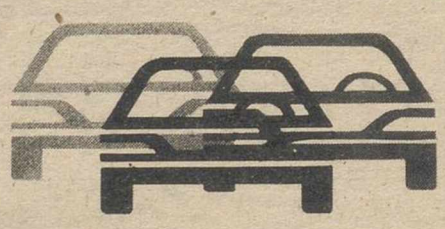

Estos símbolos significan un nuevo concepto en coches de ocasión; por prestigio y profesionalidad.
Donde los vea, infórmese.
Con entera confianza.

Le garantizamos la mejor ocasión de tener un buen coche.

sus concesionarios PEUGEOT TALBOT

AYER, PLENO DE LAS CORTES REGIONALES

Se rechazaron las enmiendas a la totalidad de tres proyectos de Ley

Ayer celebró sesión plenaria Cortes Regionales en la que se debatido las tres enmiendas a la lidad que el grupo popular ha sentado a los tres proyectos de elaborados por el Consejo de bierno, y que en estos momento tán en tramitación parlamentaria.

Tal y como establece el reglam to de la Cámara intervino en pri lugar Luis de Grandes defendie en nombre del grupo popular la mienda a la totalidad del proyecto Ley de incompatibilidades. En su posición ha dicho que dicho proy to no contempla la situación del sidente de las Cortes ni la del de los miembros de la Mesa. También añadió que el hecho de no te varias remuneraciones, no signi que se cumpla la esencia de la Le

Ha contestado en nombre del po socialista, Vicente Acebedo, plicando que no hay juicios de va que justifiquen la devolución. Después de una nueva intervención Luis de Grandes ha hecho uso de palabra el presidente José Bono p decir que esta Ley representa la n ralización de la vida pública.

La votación se repetiría en los casos ha sido de 21 votos a favor de enmienda y 23 en contra, con lo ha quedado rechazada.

La segunda parte ha dado comi zo con la intervención de Felipe lano para defender la enmienda totalidad del proyecto de Ley de gimen Jurídico. La base de la de sa ha sido el posible recurso de constitucionalidad. Esta Ley pre tada por el Consejo de Gobierno tra en competencias que deben ser reguladas por el Estado, ha m zado diciendo que una Ley de r men jurídico, autonómica debe ñirse únicamente a derecho adm trativo.

Tras unos minutos de descanso comenzado el debate de la enmie a la totalidad del proyecto de pre puestos, que ha tenido ocasión defender el portavoz del grupo pular, Francisco Cañizares. Ha cho que en el texto presentado po grupo se reducen 740 millones en capítulo de personal y que del siguen la Ley de principios en la se establece que hay que ir a una congelación de bienes y servic por lo que este capítulo se reduce un 41,4 por ciento.

En el aspecto administrativo texto alternativo, entendiendo "la cabeza es mucha", reduce consejerías a tres y, finalmente pronuncian en contra del endeu miento. Textualmente dijo "des tamos la emisión de deuda públ porque no tememos que con amortización esta deuda sería dis buida por una cifra superior a los mil millones de pesetas".

Hernández Moltó, consejero Economía y Hacienda ha comen do explicando, que claramente trataba de un presupuesto por p gramas en el que se había increm tado en un 538 por ciento el valor las inversiones. Asimismo ha di que el presupuesto del 84 era el d organización económica y finan ra. Respecto al endeudamiento asegurado que cualquier institu pública que no tomara el compro so de endeudamiento, iba en co de la región. Añadió que estos mil millones de endeudamiento una importante plataforma para mentar la inversión en Castilla-Mancha. La votación ha arrojado resu dos ya conocidos como lo que la mienda y el texto alternativo sido rechazados.

M.C.D.2022

Se abre un nuevo campo de investigación

INJERTOS DE INTELIGENCIA

La recuperación de las lesiones cerebrales ya no es una utopía

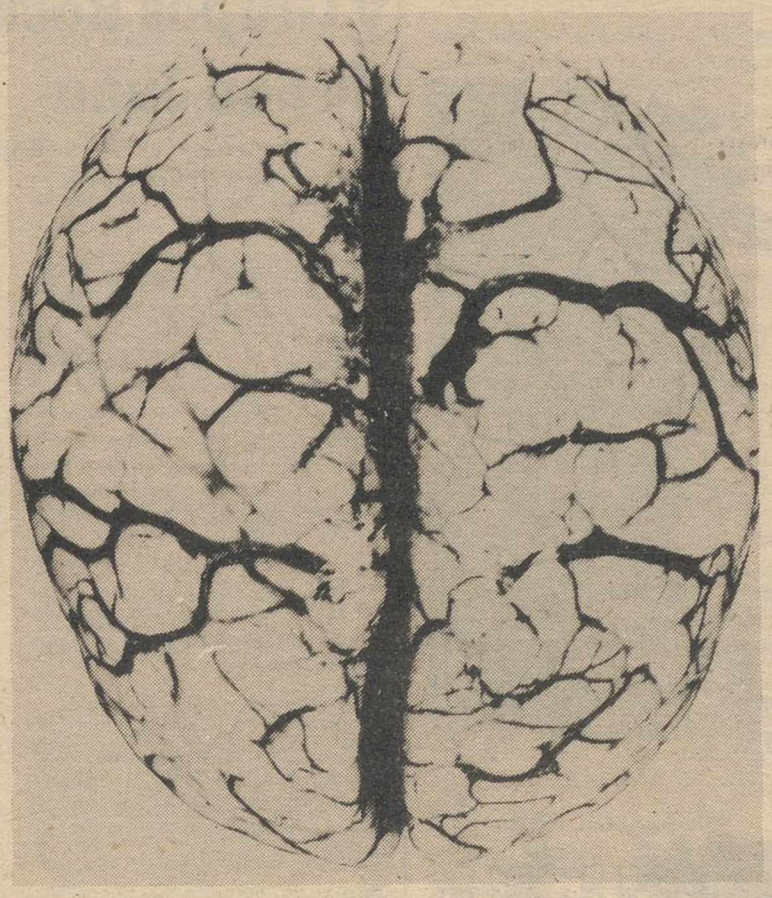

Las lesiones cerebrales se pueden curar perfectamente... —(Foto Efe)

Se ha conseguido curar la enfermedad de Parkinson en animales de laboratorio

Las pérdidas de materia cerebral debidas a todo tipo de causas —accidentes, hemorragias intracerebrales, destrucción patológica de ciertas partes del cerebro— son, por ahora, prácticamente irreparables. En algunos casos la pérdida de ciertas funciones por la destrucción de determinadas partes del derebro se pueden recuperar por un sistema de sustitución: otros grupos de células se hacen cargo de esas funciones para las cuales no estaban destinadas. Pero este sistema de sustitución natural de funciones es muy limitado y, en general, no puede contarse con él.

LA "SUSTANCIA NEGRA"

Cuando se destruyen las células que constituyen un gran núcleo del tronco cerebral llamado "sustancia negra", el enfermo es víctima de temblores, rigidez muscular e imposibilidad de expresar su pensamiento o sus sentimientos: es la enfermedad de Parkinson.

Para estudiar los orígenes y el proceso de esta enfermedad, un equipo del Instituto Nacional de Salud Mental de los Estados Unidos llevó a cabo una sorprendente operación bajo la dirección del profesor Richard Jed Wyatt: quitaron una parte de la "sustancia negra" del cerebro del feto de una rata y lo implantaron en el tronco cerebral de una rata adulta en la que habían provocado la enfermedad de Parkinson destruyéndole su "sustancia negra".

Los resultados de la operación fueron inmejorables: al cabo de algunos días desaparecieron los síntomas de la enfermedad y al hacerle la autopsia al animal se comprobó que el injerto de la sustancia negra se había desarrollado normalmente estableciéndose todas las conexiones neurológicas que existen en todas las ratas normales.

EXPERIMENTOS CON RATAS

Prosiguiendo este tipo de experimentos, el equipo del profesor D. Stein de la Universidad de Worcester (Massachusetts) ha logrado nuevos y espectaculares éxitos: algunos injertos de corteza cerebral lograron devolverle la inteligencia a unas ratas que la habían perdido.

En una primera fase de la experiencia los investigadores americanos destruyeron las regiones frontales medianas de los hemisferios cerebrales de 21 ratas. Los animales operados fueron sometidos entonces a una prueba de inteligencia metiéndolos en un laberinto del que tenían que encontrar la salida. Las ratas normales suelen aprender y recordar el camino en uno o dos días de ensayos pero las ratas operadas tardaban hasta 18 días y algunas de ellas nunca pudieron superar la prueba. No cabía duda que estaban intelectivamente disminuidas.

Los fragmentos de corteza cerebral de fetos reparan la corteza de los seres adultos

Continuando la experiencia, el equipo del Dr. D. Stein volvió a someter a los animales a una nueva operación injertándoles a unos, pequeños fragmentos de corteza de feto de rata y a otros, trocitos de cerebelo también de feto de rata.

En cuanto se recuperaron los volvieron a meter nuevamente en el laberinto para medir las posibles variaciones de su nivel de inteligencia. Estas mediciones permitieron establecer una clara diferencia entre los dos grupos de animales: los que recibieron un injerto de corteza cerebral mejoraron sensiblemente su habilidad para escapar del laberinto pero los que recibieron un pequeño injerto de cerebelo no pudieron levantar su pobre nivel intelectivo.

Una vez terminadas las pruebas se sacrificaron los animales y la autopsia revéló que los injertos de cerebelo habían degenerado y desaparecido. Los trozos de corteza fetal, en cambio, se habían desarrollado estableciendo relaciones funcionales con el cerebro del animal operado. De este modo quedó comprobado que solo los fragmentos de la corteza fetal tenían capacidad para reparar la corteza del animal adulto devolviéndole su inteligencia.

UN PUNTO OSCURO

Pero en estas notables experiencias quedaban algunas cosas por aclarar. Las células frontales del tejido fetal se integraron en el cerebro de la rata adulta pero no se organizaron según las capas características en que se reparten las células de la corteza.

No se sabe, pues, si los animales recuperaron su inteligencia debido a las células del injerto o si, por el contrario, el injerto lo único que hizo fue dar nuevas fuerzas a las partes no dañadas de la rata adulta.

Según nos explican los científicos, es muy probable que la hormona del crecimiento de las neuronas que se encuentra en el feto haya actuado sobre las ratas adultas operadas ayudándolas a recuperar su inteligencia.

Cualquiera que sea la explicación última a este fenómeno, parece claro que se ha abierto un nuevo campo de investigaciones y que la reparación de las lesiones cerebrales no es ya una utopía.

Alberto del CAMPO

La artesanía, ese tesoro que estamos perdiendo

El peligro de la comercialización, un arma de doble filo (IV)

Las piezas artesanales en serie, un fraude

La comercialización de la artesanía, y dentro de ella la forja, ha sido y sigue siendo (hasta que no haya una rígida selección) un arma de doble filo, pues si bien por un lado acerca la obra artesanal al público dándole cierta salida, por otro lado la perjudica ya que se une a ella otra "seudo-artesanía", que nada, o casi nada, tiene de ARTESANIA, real y verdadera. No tiene calidad de diseño, ni muchísimo menos PUREZA ARTESANA. Es un producto más "fabricado", donde la expresión, "Hecho a mano" es un engaño al público que ya está bastante desengañado de tanto "truco" comercial. Así podemos ver muchos hogares sobrecargados de cosas que pretenden ser, pero que no son, ARTESANIA y sí, algo remotamente parecido y mal imitado. Pero eso sí, "barato". En realidad es carísimo pues está "producido" como cualquier otra manufactura industrial y consumista. Es otro engaño más. Es lamentable ese amontonamiento en confuso desorden decorativo y es triste comprobar que si sumáramos el coste de todas esas cosas, "típicas", "recuerdos", "originales"... etc. bien podrían haberse adquirido menos cosas pero de calidad. En ésto, más que en otro tipo de productos, u obras, se impone, **la calidad**, y no la cantidad (o el desconocimiento). En realidad, todo ese artificio "prefabricado", desdecora los hogares y más valdría el no poner nada: "Ser, o no ser, ese es el dilema", ésta frase salida de la mente de William Shakespeare para su : HAMLET, lo dice todo y vale, tanto para quien hace la obra artística, como para quien la adquiera. Es un problema de elección, y dentro de él, otro de información; ambos no están en manos del artesano, cuya misión esencial es el **hacer** sus obras. Si que se les deberían dar medios para exponer sus trabajos en local propio (a ser posible) y también en formas colectivas de todo tipo y lugares. Las obras, por sí mismas, harían el resto en su positiva promoción. De lo contrario el artesano no podrá jamás competir (si en calidad) con ese otro comercio generalizado del resto de los productos de tipo industrial (para el que está montado). Al no tener su propio comercio especializado y anexo (preferentemente) se despersonaliza su obra frente a un público que le gusta no solo ver un trabajo **artesano**, sino también las manos de quien lo ha hecho. So su mejor garantía. Por ello sería una de las primeras y más acertadas normas de las que habría que partir en ese ángulo comercial.

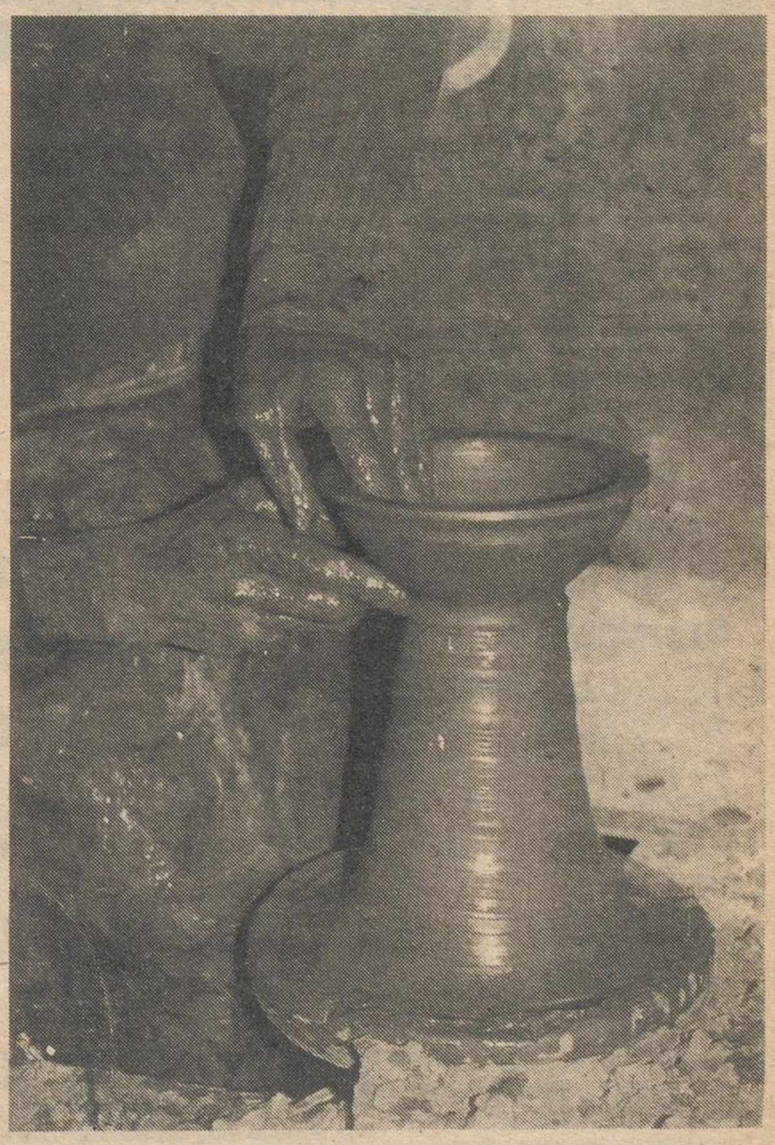

Al no estar organizada así, el artesano tiene que "industrializarse" tanto que deja esa pura artesanía llena de méritos para "fabricarla en serie", lo cual trae consigo, irremisiblemente, la pérdida total, o parcial, de esos méritos, de esa pureza que le da todo su carácter propio. Es imposible que una máquina pueda suplir a un artesano, a un artista, a un artífice. Sus insustituibles en todo y por todo.

Antonio NAVARRO PARRA

M.C.D.2022

Barrax

Urgente necesidad de reparaciones en el templo parroquial

Se ha iniciado una suscripción voluntaria

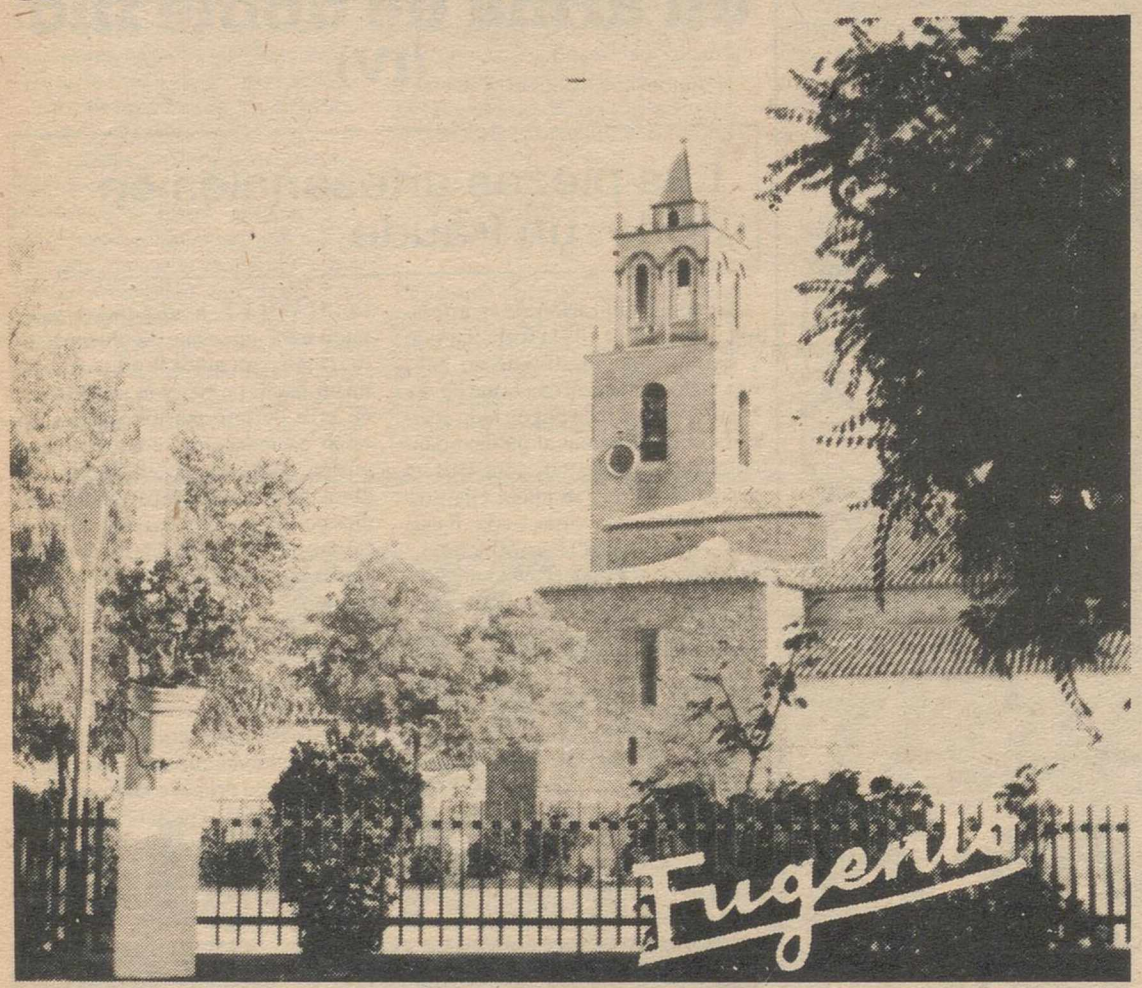

El templo parroquial de la Purísima Concepción, en Barrax, está precisando de inaplazables reparaciones, presentando sensibles desperfectos que se acentúan de día en día.

Dicha situación material acusa problemas de pavimentación y de humedad, alcanzando ésta alturas desmesuradas. Las puertas están carcomidas; el tejado necesita un arreglo concienzudo, así como se precisa un arreglo general de su instalación eléctrica y pintarla en su totalidad.

Estos arreglos parciales suponen un conjunto global de alguna importancia que la situación económica de la parroquia no puede llevar a cabo.

Además de este deplorable aspecto de su interior, se requiere sanear su exterior, rehaciendo parte de sus muros por su desmoronamiento y en evitación de la humedad.

Por ello, ha sido abierta una suscripción de carácter voluntario, para ayuda de estas urgentes obras de reparación y consolidación; siendo de esperar que el vecindario colabore generosamente, así como los barrajeños ausentes y la obtención de algunas ayudas de organismos oficiales, con lo que pueda efectuarse su inmediata.

F.G.B.

Villamalea

Constitución de "La Cáscara Amarga"

VILLAMALEA (Servicio especial).— Recientemente se ha formado la Asociación para la Defensa de Espacios Naturales "La Cáscara Amarga" (A.D.E.N.) en la localidad de Villamalea (Albacete).

Según testimonio de sus promotores se pretende convertir en baluarte de la defensa, difusión y estudio de la naturaleza, de la comarca, dedicando una especial atención a la divulgación del medio ambiente entre los niños en la edad escolar, y a la repoblación forestal con especies autóctonas de la Península Ibérica.

El pasado otoño, haciéndose eco del llamamiento realizado por **Quercus**, se plantaron 19.515 encinas (querqus ilex, querqus rotundifolia), en los parajes denominados Barranco de los Lobos, y Barranco del Huerto Burraco, pertenecientes a la localidad de Villamalea.

Asimismo disponen de un vivero con plantones de nogal (Juglans regio) y castaño (castanea sativa), que serán plantados el otoño que viene.

Hellín

Repulsa de un grupo de trabajadores al plan de ordenación urbana

HELLIN (Servicio especial).— Un grupo de trabajadores hellineros ha dirigido un escrito al alcalde de la ciudad para expresarle su disconformidad con la remodelación del Plan de Ordenación Urbana.

El escrito, que va respaldando por cerca de sesenta firmas, es el siguiente:

"Sirva la presente para dar a conocer a la opinión pública de Hellín nuestra más enérgica repulsa a la Remodelación del Plan de Ordenación Urbana que el Grupo Socialista del Ayuntamiento de Hellín quiere llevar a cabo en contra de los intereses de la gran mayoría de la población.

Queremos manifestar que nosotros pretendemos realizar un bonito pueblo y nadie nos tiene que dar clases de nada tal y como el Sr. Pérez Moya pretende hacer, siendo el una persona que por su trabajo de chapista no esté muy capacitada para hablar de urbanismo. Así mismo le queremos manifestar que nadie nos asusta ni somos esculadores del suelo, sino simples albañiles que vemos con gran preocupación que nos quedamos sin trabajo y honrados trabajadores que estamos trabajando toda una vida y ahora vemos como una decisión del Psoe. de Hellín puede quedarse con nuestros solares y con la ilusión de toda una vida así como con nuestro sudor.

Por otra parte nos estraña que un partido y unos señores que se llaman socialista pueden jugar con el pan de muchas familias de esta forma. Mientras que el Sr. alcalde de Hellín se pone un sueldo de 150.000 ptas. y la primer teniente de 120.000 ptas. en defensa de unos trabajadores según ellos, a otros solo nos dejan el paro y la miseria, así como ver "volar" el sudor de muchos años.

Sin otro particular y para que haya constancia del sentir sobre la Remodelación del Plan General de Ordenación Urbana de Hellín y luego no se diga "que esto es lo que el pueblo quería", les saludan atte.".

Ilmo. Sr. alcalde-presidente
del Excmo. Ayuntamiento
de Hellín

I Festival Castellano-Manchego de Cantautores y Grupos Rock, en Alcázar de San Juan

BASES

FESTIVAL CANTAUTORES
PRIMERA FASE

Podrán participar los cantautores de las cinco provincias de la región.

Para participar enviarán una cinta cassette "A" a la Casa de Cultura de Alcázar de San Juan antes del 1 de febrero de 1984.

SEGUNDA FASE

Las maquetas recibidas serán preseleccionadas en sesiones de audición musical en la Casa de Cultura de Alcázar de San Juan.

Las cintas seleccionadas se enviarán a todas las emisoras de la región para su difusión.

Las emisoras de la Región de Castilla-La Mancha mediante la radiodifusión de las maquetas y las sugerencias de los radioyentes harán una segunda selección, quedando diez finalistas.

TERCERA FASE

Los finalistas actuarán en los meses de julio y agosto en las discotecas de la región y la comarca de Alcázar de San Juan donde el público asistente seleccionará uno por sesión.

CUARTA FASE

Los cinco seleccionados se reunirán en un recital en Alcázar de San Juan el 25 de agosto, sábado, en un gran festival.

Nota: Todos los participantes en las sesiones de discotecas serán subvencionados con todos los gastos de desplazamiento y dispondrán sus equipos de luz y sonido para la actuación en estos recintos. En la actuación final en Alcázar la Casa de Cultura dispondrá de un equipo de exterior y luz múltiple para todos los participantes y ellos aportarán sus equipos de escenario e instrumental, también serán subvencionados los gastos de viaje.

FESTIVAL CASTELLANO-MANCHEGO DE ROCK
(BASES)

Podrán participar todos los g de las cinco provincias de la re

Para participar enviarán una cassette con dos temas grabad la cara "A" a la Casa Munic Cultura de Alcázar de San Ju tes del 1 de febrero de 1984.

SEGUNDA FASE

Las maquetas recibidas serán seleccionadas en sesiones de ción musical en la Casa de Cult Alcázar de San Juan.

Las cintas seleccionadas se e rán a todas las emisoras de la re para su difusión.

Las emisoras de la Región de tilla-La Mancha mediante la rad fusión de las maquetas y las sug cias de los radioyentes harán un gunda selección, quedando die nalistas.

TERCERA FASE

Los diez grupos finalistas actu de dos en dos en los meses de ju julio en las discotecas de la reg la comarca de Alcázar de San donde el público asistente sele nará un grupo por sesión.

CUARTA FASE

Los cinco grupos seleccionad reunirán en un recital en Alcáz San Juan el sábado 14 de ulio gran festival.

Nota: Los grupos participan las sesiones de discoteca serán vencionados con todos los gast desplazamiento y dispondrán equipos de luz y sonido para la a ción en estos recintos. En la a ción final en Alcázar de San Ju Casa de Cultura preparará un po exterior y luz múltiple para los participantes y ellos apor sus equipos de escenario e in mental, también serán subvenc dos los gastos de viaje.

ACADEMIA NOBEL

Dirección: HERRERA

...19 años ya compartiendo las inquietudes y la amistad del est diante.

ACADEMIA NOBEL

Así se hace historia...
Los hijos de aquellos alumnos de Bachillerato y PREU de los año 60 ocupan ahora sus aulas.

ACADEMIA NOBEL

...Y es que sólo perduran las cosas cuando hay rigor en el traba y proyección de futuro.

ACADEMIA NOBEL

LATIN – GRIEGO – MATEMATICAS – FISICA – QUIMICA – INGLES – FRANCES

TODOS LOS NIVELES

G. ESCOLAR – EGB – BUP – COU – BIOESTADISTICA – BIOFISICA – ACCESO UNED – ALGEBRA – CALCULO – MATEMATICAS – ECONOMICAS Y EMPRESARIALES

Información e inscripción: a partir de las 9 de la mañana.

Calle Concepción 6 - 2º Izqda. Teléfono 22 35 41.

M.C.D.2022

Campeonato de Aficionados Sub-23

Albacete Balompié-Naval de Cartagena, esta tarde en el Estadio Municipal

Se confía en la capacidad goleadora de Antonio para eliminar al Naval.

Nueva eliminatoria dentro del Campeonato Regional de Aficionados Sub-23, en la que se encuentra por méritos propios el Albacete Balompié tras ir dejando en la cuneta a sus respectivos contrincantes.

¿Sucederá lo mismo con el de ahora, ya en las semifinales de dicha competición? Concretamente ese Naval que tan fuerte y bien viene pisando en la Regional Preferente Murciana, en el que actualmente ocupa la segunda posición igualado en puntuación con el líder, Bigastro, Un Naval cartagenero, joven y potente tanto física como técnicamente, que a buen seguro vendrá al Carlos Belmonte dispuesto a conseguir un buen resultado que le permita superar en su terreno pocas fechas después para llegar a la final, ésta de puro trámite deportivo, únicamente la honrilla regional por el título, ya que ambos finalistas pasan automáticamente a la Fase nacional. De ahí, pues, lo importante de ésta doble confrontación albaceteña-navalista, cuyo primer partido corresponde jugar hoy, jueves, en el estadio municipal Carlos Belmonte, anunciado para las cuatro de la tarde.

SE ESPERA PUEDAN JUGAR PARADA, ALEJANDRO Y ANTONIO

De la formación a presentar por el equipo albacetense depende en gran parte de que el técnico Boronat pueda o no disponer de varios jugadores, uno de ellos Parada, como también los "militares" Ferrando y Antonio, éstos y algún otro, pendiente del correspondiente permiso. Por cierto que otro soldado, concretamente José Carlos, será éste el último partido que juega por éstos lares, por su inmediata marcha a Córdoba, lo que en verdad significará para sucesivas jornadas una importante baja para el Atlético.

Sí, como se espera, la cosa se resuelve satisfactoriamente en cuanto a la disponibilidad de hombres, el once a designar como inicial para enfrentarse al potente Naval, sería como sigue: Félix (o Jorge); Soriano, Alejandro, Poveda, José Carlos; Francisco, Ferrando, Parada; Chema, Antonio y Angel. Y para el banquillo, éstos: Félix o Jorge; Carlos, Antonio y León.

Como queda dicho, éste Albacete Balompié-Naval de Cartagena, primer partido de la eliminatoria del Campeonato Regional de Aficionados Sub-23, jornada semifinal, dará comienzo a las cuatro de ésta tarde. Choque de verdad interesante, por lo que es de esperar que con tal motivo los graderíos del Estadio Municipal Carlos Belmonte se vean abarrotados de público. La cosa bien lo merece.

OILIME

El Albacete gestiona la baja de Navarro del Rayo Vallecano

Jugaría en el Atlético hasta final de temporada

La directiva del Albacete Balompié está interesada en conseguir de la Agrupación Deportiva Rayo Vallecano la baja del jugador Fernando Navarro, el albaceteño que firmó contrato de amateur con los madrileños a principio de la presente temporada.

Las conversaciones se inician hoy mismo en Madrid. Y, en el supuesto de llegar a un acuerdo Fernando Navarro podría volver a defender los colores del Atlético de Albacete y pasar la próxima temporada a la plantilla titular.

Fernando Navarro, por haber sido alineado esta misma temporada en partido de segunda división frente al Granada no puede finalizar la campaña defendiendo los colores de ningún equipo de segunda división B, por cuya circunstancia y al quedar libre de compromiso con el Rayo volvería al Atlético.

Nos parece que la gestión es acertada de cara al futuro del titular del Carlos Belmonte, donde se pretende dar entrada al mayor número posible de jugadores de la cantera.

FUTBOL

CAMPO MUNICIPAL

JUEVES, 12 DE ENERO DE 1984

A LAS 4 DE LA TARDE

Semifinales Aficionados SUB-23

Club Deportivo NAVAL

Y

Albacete Balompié

Este partido no es de Abono

Socios y Abonados: Entrada especial de 100 Ptas.

AGENCIA DE VIAJES

AEROMUNDO SA

Dionisio Guardiola, 34 Telf. 22 71 62

Por tener su campo clausurado

El Cieza-Aguilas se jugará en Santa Ana

HELLIN (Corresponsal, Gonzalo Tomás).— El Cieza tiene clausurado su destartalado campo de la Avenida del Caudillo por los incidentes acaecidos al final del partido que jugaron los ciezanos contra el Atlético Albacete y que terminó con la victoria albacetense por uno a cero contra todo pronóstico.

El Cieza, después de numerosas gestiones ha llegado a un acuerdo con el C.D. Hellín para jugar su partido liguero del domingo contra el Aguilas en el campo de Santa Ana.

El encuentro está anunciado para las cuatro de la tarde. Ello hará seguramente que el encuentro que ha de jugar el Juventud de Hellín contra el Barrax correspondiente al grupo tercero de la primera categoría regional, cambie su hora habitual.

Balonmano

Curso Provincial de Arbitros

1.ª ORGANIZACION

1.1.— El Curso estará organizado por el Comité Provincial de Arbitros, bajo la supervisión de la Federación Provincial.

1.2.— El Curso dará comienzo el día 23 de enero de 1984 y finalizará el 27 del mismo mes. El horario será de 20.15 a 21.30 horas, en la C/Tetuán, n.º 6, Casa del Deporte.

1.3.— El Curso constará de pruebas Teórico-Prácticas.

2.ª INSCRIPCIONES

2.1.— Todos los aspirantes deberán formalizar su inscripción en esta Federación Provincial, sita en la C/ Tetuán, 6 de 19 a 21 horas.

2.2.— Todos los aspirantes deberán de abonar de derechos de examen, la cantidad de 700 - (setecientas) pesetas.

3.ª DIRECCION DEL CURSO

3.1.— El Curso estará dirigido por el Comité Provincial de Arbitros.

CAMPEONATO DE FUTBOL AFICIONADO

Pub Triángulo, 7; M. César, 3
El Cántaro, 3; C.P. Doncel, 0
Com. Ardil, 2; Prod. Carmelo, 2
Palomi, 0; M. de la Rosa, 6
La Guagua, 1; Com. Auto Manch, 1
At. Aviación, 1; C.D. Infesa, 3
San Pedro, 6; Titi'hs, 0
Autoescuela Jaguar, 1; Iveco, 6

	J.	G.	E.	P.	F.	C.	P.
M. de la Rosa	9	8	1	0	46	13	17+ 9
Incesa	9	8	0	1	19	6	16+ 8
Iveco	9	7	0	2	33	5	14+ 4
San Pedro	9	6	1	2	20	9	13+ 3
At. Aviación	9	6	1	2	22	10	13+ 3
C. Ardil	9	3	3	3	16	17	9− 1
C. Carmelo	8	4	1	3	21	22	9+ 3
El Cántaro	9	4	1	4	10	16	9− 1
Titi'hs	8	3	2	3	15	19	8+ 2
Palomi	8	3	1	4	12	15	7− 3
La Guagua	9	2	3	4	20	26	7− 3
C. Auto M.	8	1	4	3	10	12	6− 2
Pup Triángulo	9	3	0	6	20	32	6− 4
A. Jaguar	9	1	1	7	10	29	3− 7
M. César	9	1	1	7	14	33	3− 5
C.P. Doncel	9	0	0	9	9	37	0− 8

Campeonato Municipal de Fútbol Juvenil

Resultados y clasificación

Santa Ana, 2; Masaccio, 1
Luis Badía, 2; Hnos. Falcó, 6
Los Faisanes, 4; At. Aviación, 2
U.D. Juventudes, 0; C.P. Doncel, 4
C.D. Hospital, 7; U.D. Tarrasa, 0
El Pilar, 5; San Vicente, 2
Pedro Lamata, 1; A.D. Barrios, 4
Descansó: Castilla Man. y Pozo Cañada.

	J.	G.	E.	P.	F.	C.	P.
C. P. Doncel	13	11	1	0	54	7	23+11
Los Faisanes	11	10	0	1	41	15	20+ 8
C.D. Hospital	11	9	0	2	55	15	18+ 6
El Pilar	12	8	2	2	36	17	18+ 6
Pedro Lamata	12	8	0	4	31	28	16+ 2
Hnos. Falcó	12	7	1	4	37	26	15+ 3
At. Aviación	12	6	2	4	27	19	14+ 2
A.D. Barrios	11	6	1	4	22	15	13+ 1
Masaccio	12	4	1	7	40	42	9− 1
Santa Ana	11	3	1	7	20	29	7− 5
Cas.-Mancha	12	2	3	6	14	27	7− 3
Luis Badía	11	3	1	7	23	40	7− 3
U.D. Tarrasa	12	3	1	8	23	41	7− 5
P. Cañada (1)	12	4	0	8	23	37	6− 4
San Vicente	11	1	1	9	13	43	3− 7
Juventudes	11	0	0	11	4	63	0−10

Campeonato Infantil Interbarrios

Resultados y clasificaciones de la jornada

Sta. Teresa, 15; Masaccio, 1
Polígono S. Antón, 0; C.P. Doncel/de la Rosa, 6
Manchego/ Vereda, 1; Albacete Bal., 9
At. Aviación, 1; Hnos. Falcó, 2
Hnos. Quintero, 0; C.D. Hospital, 12
El Pilar, 9; U.D. Juventudes, 1
Murillo, 2; A.D. Barrios, 1
P. Lamata, 0; Atlético, 3
Descansó: Coruña.
C.D. Hospital, 1; Masaccio, 0 (aplazado)

	J.	G.	E.	P.	F.	C.	P.
Albacete Balp.	12	11	0	1	102	16	22+10
A.D. Barrios	12	9	2	1	73	12	20+ 8
Murillo	13	9	2	2	47	15	20+ 6
El Pilar	12	9	1	2	62	11	19+ 7
C.D. Hospital	11	8	1	2	40	12	17+ 5
Atlético	12	8	0	4	55	26	16+ 4
Hnos. Falcó	12	7	2	3	44	27	16+ 4
Manchego/Vereda	12	6	1	5	31	30	13+ 1
Coruña	12	5	2	5	54	32	12
At. Aviación	12	3	5	4	36	27	11− 1
P. San Antón	12	4	2	6	42	32	10− 2
C.P.Doncel/Rosa	12	5	0	7	35	42	10+ 2
Santa Teresa	12	3	0	9	21	63	6− 6
Pedro Lamata	13	2	1	10	17	56	3− 9
Hnos. Quintero	12	1	1	10	6	78	3− 9
Juventudes	12	1	1	10	9	99	3− 9
Masaccio	13	1	1	11	6	108	3−11

M.C.D.2022

¿Hasta dónde puede llegar la ciencia?

UN HIJO A CUALQUIER PRECIO

Bebés probeta, donantes de semen, «madres de reemplazo», trasplantes de embriones, fecundación «post-mortem»...

Hay una historieta que publica un semanario europeo, donde se narran las patéticas andanzas de una futura madre que busca a su embrión extraviado. La protagonista es una artista que queda embarazada al día siguiente de haber firmado un prometedor contrato de galas veraniegas; por lo que decide trasplantar el embrión a su propia cocinera, que acepta hacerse cargo del embarazo. Mientras la artista realiza su gira, la criada, reclamada por su familia desde el extranjero, se va de viaje tras haber dejado a la criatura, aún no nacida, congelada en un centro especializado. Cuando la protagonista regresa a casa, lee la nota de despedida de la cocinera y acude al sitio indicado a reclamar su futuro bebé. Allí le explican que ha habido un contratiempo, que su embrión, por falta de espacio, fue colocado en un tubo donde se guardan congelados los embriones de ternero y hace unos días lo han exportado a Japón...

El argumento, como ven, parece grotesco y fantástico. Sin embargo, todo cuanto se narra en la historieta es posible hoy en la vida real.

Hace medio año, científicos norteamericanos realizaron el primer trasplante de embrión humano de una mujer (donante) a otra (estéril), que deseaba tener el hijo. Esta técnica se conoce como "adopción prenatal". La implantación del embrión en el útero de la mujer estéril se realiza aproximadamente cinco días después de la fecundación, sin necesidad de intervención quirúrgica.

Tal sistema, según los especialistas en embriología, es utilizado con frecuencia, desde hace años, por los ganaderos que también recurren, con buenos resultados, al procedimiento de congelar los embriones.

Al menos oficialmente, no ha habido todavía ensayos de congelación de embriones humanos, pero los expertos señalan que las posibilidades técnicas existen.

"MADRES DE REEMPLAZO"

El novedoso método de la "adopción prenatal" asegura ventajas sobre otros procedimientos que hoy se utilizan en los países desarrollados con el fin de permitir a los matrimonios estériles concebir hijos.

Uno de ellos, casi tradicional, consiste en realizar la fecundación en un tubo de ensayo, después de haber extraído un óvulo de una mujer mediante una sencilla operación. Por este sistema nació la célebre niña Louise Brown, que ya tiene cinco años.

Hay otra fórmula, casi escandalosa, a la que recurren las mujeres estériles en Estados Unidos y en algunos países europeos cuando desean un hijo. Se trata de las llamadas "madres de reemplazo". Existen algunos institutos que, por una suma cercana a los 5.000 dólares, ponen en contacto a parejas sin hijos con mujeres dispuestas a concebir los bebés de aquellas, utilizando el semen del marido. Estas "madres de reemplazo", antes de quedar embarazadas, firman un contrato de abandono del recién nacido.

Semejante práctica, que ha derivado en un comercio floreciente e ingrato, está plagada de incidentes dramáticos, como la reacción de la mujer que, después de haber recibido esperma y dinero, se resiste finalmente a ceder al bebé que ha portado en su vientre durante nueve meses; o como la situación provocada por el nacimiento de un niño hidrocéfalo, de quien tanto la "madre de reemplazo" como el matrimonio estéril rehúsan hacerse cargo.

INSEMINACION ARTIFICIAL

Para hacer un bebé se puede alquilar un útero, como se alquila un apartamento, y se puede comprar esperma como se compra una medicina.

La inseminación artificial, que se utiliza en los casos en que el marido es incapaz de fecundar a la esposa, es la práctica a la que recurren más habitualmente los matrimonios estériles en los países europeos. Método poco menos tradicional, no es reconocido oficialmente por casi ninguna legislación.

A excepción de Portugal, existen bancos de semen en todos los países, aunque no se ha llegado todavía a la sofistificación de la sociedad norteamericana, donde hay bancos especializados que conservan esperma de atletas, de artistas y hasta de ganadores del Premio Nobel.

Los donantes son anónimos y, según los países, se les retribuye entre 10 y 50 dólares por cada donación. Previamente deben contestar a un cuestionario para saber si padecen cualquier enfermedad hereditaria.

La pareja que emplea el método de inseminación artificial ha de firmar su conformidad, aceptando todas las responsabilidades derivadas del proceso.

Los bancos de semen pueden conservar el esperma congelado durante diez años. Hay pacientes que, antes de someterse a una operación de alto riesgo, toman la precaución de congelar su propio semen en un banco; lo que da lugar a casos como el ocurrido recientemente en Francia, donde una mujer ha podido concebir, por esa vía, un hijo de su esposo muerto.

LA AUSENCIA DE LEGISLACION

La demanda de inseminación "post-mortem" es un caso extremo. Pero, así y todo, pone en evidencia las imprevistas situaciones que pueden derivarse de las prácticas de fertilización artificial.

¿Qué hacer ante las situaciones límites? La Ley, que ha quedado rezagada ante el avance de la ciencia, no tiene una respuesta específica. De ahí, la abundancia de litigios a que ha dado lugar el procedimiento de concebir hijos por vías no tradicionales.

En el caso de la inseminación artificial, el acuerdo previo que firman los esposos no tiene valor suficiente ante los tribunales, de modo que, al plantearse una demanda de divorcio, la esposa puede reclamar al hijo como propio probando la esterilidad del cónyuge.

En los casos de las "madres de reemplazo", éstas pueden reclamar al bebé que han concebido, dado que la cesión del recién nacido no es válida a los ojos de la ley.

Los matrimonios que recurren a estas prácticas se encuentran indefensos ante cualquier posible error o accidente. Hay un reciente ejemplo en Londres, de un matrimonio blanco que, por una suerte de confusión de probetas, se vio agraciado por la llegada de un adorable bebé negro, sin derecho alguno a reclamar.

El vacío legal deja a veces a los matrimonios a merced de intrusos de comerciantes que sólo ven, en el bebé, una mercancía, y en el doloroso problema de la esterilidad, un mercado estupendo para obtener buenos dividendos.

Se trata de tener un hijo a cualquier precio.

J.L. AGUIAR

Ninguna legislación contempla las situaciones límites a que puede dar lugar el procedimiento de concebir hijos por vía no tradicionales

Un bebé probeta checoslovaco.—(Foto Efe).

El vacío legal deja a los matrimonios estériles indefensos ante posibles errores o accidentes

La jaqueca podría ser una alergia de tipo alimentario

Las nuevas pruebas obtenidas en un ensayo realizado en un hospital de Londres parecen corroborar la teoría de que la jaqueca podría ser una alergia a ciertos alimentos.

Un grupo de cinco investigadores de los departamentos de neurología e inmunología del Hospital for Sick Children y del Instituto of Child Health de dicha ciudad realizaron un ensayo controlado con 88 niños afectados de frecuentes jaquecas fuertes. En el informe publicado en la revista médica "The Lancet", los investigadores manifiestan que el 93% de los niños se recuperaron de las jaquecas fuertes al seguir un régimen alimentario especial. En dicho informe se señala que los alimentos que provocaban la jaqueca se identificaron reintroduciendo diversos alimentos hasta hallar el que la causaba. La mayoría de los niños eran alérgicos a diversos alimentos y en las jaquecas intervenían muchos alimentos distintos.

Según los investigadores, este último resultado hace pensar que la jaqueca es más bien un problema alérgico que metabólico. Los fuertes dolores de cabeza desaparecieron cuando los niños siguieron un régimen especial y los síntomas asociados, tales como dolores abdominales, ataques, asma y eczema, también mejoraron. En la mayoría de los pacientes cuyas jaquecas eran provocadas por causas tales como golpes en la cabeza, ejercicio y luces intermitentes, las causas ya no intervinieron al seguir los niños el régimen alimentario.

Se ha señalado tradicionalmente que el queso, el chocolate y el vino tinto pueden provocar jaquecas y se pensó que ello obedecía a una respuesta metabólica a una sustancia determinada de esos alimentos. En el ensayo, los síntomas de la jaqueca fueron causados asimismo por alimentos tales como leche de vaca, huevos, naranjas, trigo y tomates. En otros niños la jaqueca fue provocada por ejercicio, traumas, emociones, viajes, luces brillantes, calor, ruido.

Los investigadores de las citadas instituciones londinenses llegaron a la siguiente conclusión: "Este estudio demuestra que la mayoría de los niños afectados de ataques fuertes frecuentes se recuperan con un régimen adecuado y que hay tantos alimentos que pueden provocar síntomas que cualquier alimento o combinación de alimentos puede ser causa. La intolerancia a tal variedad de alimentos hace pensar más bien en una enfermedad alérgica que en una idiosincrasia metabólica. En la jaqueca influyen en gran medida factores emocionales, tal como sucede en la mayoría de las enfermedades alérgicas.

M.C.D.2022

EMILIO GUTIERREZ CABA: LOS ESPAÑOLES TENEMOS COMPLEJO DE GIGANTISMO

«El espectáculo no es ni mejor ni peor que la sociedad que lo rodea»

Emilio Gutiérrez Caba lo tiene bastante claro, en principio. No es de los actores que dudan cuando llega la hora de pensar en nuestro mundo del espectáculo, en la crisis o en la euforia. Pero, oiga, ¿es cierto que a veces, los actores, las actrices, desfallecen de hambre? Emilio es algo así como un filósofo del teatro, con el entusiasmo bien medido. Y el desánimo bien analizado. Al fin y al cabo, para ser actor hay que dar la cara.

—Emilio: los actores, las actrices, andáis resquemados. Parece que las cosas no debieran ser como se están desarrollando, ni en el cine, ni en teatro, ni en la tele. ¿Tú también?

—No lo sé bien... En todo caso, a los actores, el entusiasmo o el desánimo, nos suele sbrevenir ciclos mucho más marcados que en otras profesiones.

—Vosotros decís: «En España...»

«Las mujeres ideales no existen»

Ya me entiendes. Es como si a los actores, aquí, se les tratase peor. Como si esta profesión vuestra, en España, fuese todavía comicastra y desagradecida. Prácticamente, ya es un tópico.

—Sí... Yo pienso que todo parte de error, o de algo injusto que sucede con nosotros. Aquí consideramos al mundo del espectáculo como algo que surge por sí solo, independiente del resto de las cosas. Pero resulta que el espectáculo es una consecuencia de la sociedad a la que pertenece. Nunca podrá ser ni mejor ni peor que esa sociedad.

COMPLEJO DE GIGANTISMO

—¿Sois malos los actores españoles? En comparación, digo.

«Tener un nivel medio de popularidad ya es un éxito»

—Yo pienso que, en general, no somos malos. En todo caso, no seríamos los actores los únicos que haríamos mal las cosas que se nos encargan. En tu pregunta has hablado de «en comparación», y ahí está la clave. Cuando se nos compara, se hace casi exclusivamente mirando las películas americanas, todo el gran tinglado Usa. Pero, nadie dice que las carreteras españolas, por ejemplo, son mucho peores que las americanas. Es un ejemplo, entre mil. Tenemos un compleijo de gigantismo, lo teníamos incluso en nuestra época imperial.

—¿Broadway y la Gran Vía?

—Sí, más o menos. Doscientos veinte millones de habitantes de Usa y cuarenta de España. Y el dinero, claro. Has dicho Broadway, que es un mundo especial, casi mágico. Te contaré una anécdota que podría resumir bastante bien la cuestión. Hace cuatro o cinco años coincidimos allí, en el estreno de uno de los musicales, cuatro o cinco españoles. Algunos de ellos no tenía nada que ver con el mundo del espectáculo. Aquello era evidentemente fascinante y uno de mis compatriotas me preguntó si yo creía que en España, alguna vez, seríamos capaces de hacer algo semejante. Yo le dije que lo veía bastante difícil, mientras él no estuviese dispuesto a pagar cuatro mil pesetas por su localidad, que era las que había pagado en el teatro de Broadway en el que estábamos.

EN ESPAÑA ES MAS DIFICIL

—Emilio, en España, los actores casi siempre decís que aquí es más difícil. Me refiero al triunfo, todo eso de alcanzar el triunfo y permanecer en él. Casi parece un complejo de inferioridad. Tú dirás...

No lo creo. En ese aspecto, me remito al hecho de que el espectáculo que tenemos es el que surge de la especial sociedad española. Y es cierto que aquí sí es más difícil. No pienso que se trate de un fenómeno solamente actual. Si repasas el teatro del siglo pasado, sucedía lo mismo. Lo español y sus características, en eso podríamos resumirlo.

—¿Puedes hablar de una característica base?

—No sé... Digamos que nos falta un sentimiento de conglomerado en todo, no sólo en lo que se refiere al mundo del espectáculo. Por ejemplo, a mí me parece grave que el presidente del Gobierno y el jefe de la oposición coincidan en Argentina, y que allí, éste último aproveche para tornar en cuanto a su disconformidad con la manera de hacer las cosas del gobierno actual. Es un asunto político social, seguramente un asunto de raza. Tú le preguntas al ciudadano medio cuál es el problema más grave de Cataluña y seguramente no lo sabe, mientras que sí estará enterado de cuál es la constante del cine de Woody Allen.

LAS MUJERES IDEALES NO EXISTEN

—Emilio: hay un tipo de público varón que, en el fondo, suele envidiar al actor, porque le imagina con un acceso muy especial al mundo femenino, a un mundo de sexo incluso privilegiado. ¿Cuál es tu caso?

—Digamos que con cierta suerte, porque las mujeres que ha habido en mi vida no me han producido grandes conflictos. A fin de cuentas, la suerte está en que te dejen vivo. Y no sólo me refiero al hombre, también a la mujer.

—¿Qué tipo de recelo te produce la mujer? Ya saber aquello tan antiguo y exagerado de que en la catástrofe masculina se encuentra siempre una mujer.

—A mí no me produce recelo el género, sino el individuo. Que una mujer, si se pone a ser perversa lo sepa hacer mejor que el hombre, son matices sutiles. Para empezar, yo no pienso en que existan las mujeres ideales. Lo de los ideales es una cosa que nos han contado y que nadie ha visto. También creo que nos ha enseñado bastante mal sobre la mujer.

EN CINE NO «DA» VENERABLE

Emilio Gutiérrez Caba: cuarenta y un años, veinte dentro del tinglado. El prestigio teatral. No el cinematográfico. En cine, Emilio, después de un buen número de películas, no tiene nada, casi nada. Le pregunto la causa.

—He llegado a la conclusión de que la causa es mi físico. Ni aún ahora, con mi edad, «doy» venerable, porque no doy mis años.

Emilio Gutiérrez Caba

—¿Es cierto que la fama, en España, es más difícil?

—Sí, sí... El público español emplea el temperamento en otras cosas. En el espectáculo, no es un público que se entusiasma mucho, ni con demasiada frecuencia. Mantener un nivel medio de popularidad, es ya un gran éxito.

—¿Qué es lo fatal, Emilio? Se sea lo que se sea, hay un lado fatal, una vertiente esforzada como parte del precio a pagar. Así que dime qué piensas tú que es lo fatal en ser actor...

—Con lo fatal de ser actor en España, se puede escribir un libro, así que te responderé superficialmente. Para mí, la fatalidad está en la poca estima. Me refiero a la poca estima que la misma estructura del teatro le da al actor.

—¿Por qué?

—¿Tienes espacio para un libro?

—No, claro. Desestimada la pregunta, Emilio.

Mario HERNANDEZ ESTEVEZ

Ante la anunciada visita de Fidel Castro

COSAS QUE HAY QUE SABER

La mejor Televisión Española ha ofrecido, hace unas noches, un dilatado y en consecuencia, carísimo espacio dedicado a entrevistar en extensión a Castro, D. Fidel, dictador cubano que, por ahora, cumple sus bodas de plata de gobernar a base de coscorrón y tente tieso sobre la nación que hizo historia como Perla del Caribe. Y digo en extensión porque de profundizar y de ir al grano de lo que realmente pasa allí, nada de nada.

Con la entrevista se nos ha querido empezar a comer el coco, a quedarse con nosotros, vamos, con miras quizás a despertar alguna simpatía hacia el barbudo dictador que, si Dios no lo remedia, nos visitará en breve, porque nuestro ministro de Asuntos Exteriores le ha ratificado la invitación que, en 1978, le hizo el entonces presidente Suárez. Que digo yo que "¿por qué será?" que el Gobierno actual tiene que hacer buenas las invitaciones que hizo, por su cuenta y riesgo, el Gobierno anterior, al que, a mayor abundamiento, en las pasadas elecciones no ha votado prácticamente nadie. Pero bueno...

En su visita a Cuba, nuestro ministro de Exteriores ha sido condecorado con la Orden de Carlos Manuel Céspedes que, esas son sus palabras, para él representaba "algo más profundo como luchador por la democracia y el triunfo de la paz". La verdad es que hablar de paz —a la trágala— en Cuba, puede admitirse, pero nombrar allí la democracia es casi nombrar la bicha y todo esto pensando en el pueblo cubano, si no fuera para llorar, sería para reirse mucho. Porque lo cierto es que allí la gente vive acogotada y las cárceles no pueden cobijar —contando con la pequeña extensión del país— a los 10.000 presos políticos, entre los que, por cierto, un español Eloy Gutiérrez Menoyo (condenado a 30 años por anticastrista) lleva pudriéndose entre rejas veinticinco. Eloy fue compañero heróico de Fidel en Sierra Maestra, pero luego se enfrentaron cuando Castro pasó de ser un joven ilusionado por la liberación de su país del monopolio Batista, y se convirtió en un esbirro a las órdenes de Moscú, que por cierto le paga en dólares.

Por todo esto, yo le digo a D. Fidel que lo siento mucho y que venga o no venga a España, a mí su larga perorata por televisión me pareció una filfa y sus alusiones a nuestra integración en la OTAN algo inadmisible, aunque en realidad lo inadmisible fue su presencia, de clara connotación antidemocrática, en el único canal democrático de España.

Claro que tampoco nos vamos a sorprender, a estas alturas, de las ingerencias de Cuba en asuntos ajenos, cuando los cubanos pagados por Rusia, están metidos en camisas de once varas en tantas partes del mundo e incluso en España se ha dado ya la voz de alerta de que aquí hay demasiados cubanos...

Decíamos que ahora se cumplen los 25 años de la revolución castrista, que todo el mundo creyó que se trataba de una cosa y que luego resultó ser otra o lo que es lo mismo que Fidel cuando se vio en el poder donde decía digo, empezó a decir Diego. Veinticinco años en los que el pueblo cubano soporta la más inicua e injustificable opresión dictatorial.

Por eso, su larga perorata, hablando aparentemente con bondad y en tono justificativo, solo pudo convencer a los papanatas y afortunadamente en la España democrática, papanatas que se traguen ruedas de molino, hay cada día menos.

Tita MARTINEZ

p/E La gente voluntariamente no va a Cuba. La gente lo que hace, en cuanto puede, es irse de Cuba, porque allí se está y se vive muy mal. Lo más que ocurre es que la curiosidad por conocer lo que pasa en la Cuba castrista lleva a algún turista —jóvenes la mayor parte— a viajar hasta allí, pero con garantía de billete de regreso. Y vuelven —normal todo— diciendo que allí la sanidad funciona y que prácticamente no hay analfabetos, pero de ahí no pasan. De la vida ferreodirigida y presupuestada desde arriba, de la falta de alegría y de la sensación de agobio, bajo la amenazante ergástula, no dicen nada, para no contradecirse, pero con el silencio otorgan. Pero de volver, una y no más santotomás, o de quedarse allí, nada de nada y virgencica de Lourdes que me quede como estoy. Vale.

M.C.D.2022

Con la expulsión de seis etarras

Francia demuestra su preocupación por los brotes de separatismo vasco

PARIS, 11 (Efe).— La detención de catorce presuntos dirigentes de la organización terrorista "Eta" y la expulsión de seis de ellos de Francia es un indicio de la preocupación de las autoridades galas por el incremento de la actividad separatista en el país vasco-francés.

De acuerdo con fuentes oficiosas del Ministerio del Interior francés, los seis expulsados —José Ansola Larrañaga, Carlos Ibarruren Aguirre, José Antonio Múgica Arregui, José María Larrechea Goñi, Jesús Abrisqueta Corta y José Miguel Arrugaeta San Emeterio— residirán en Nicaragua o Venezuela.

Ello supone la existencia de un acuerdo previo con el o los gobiernos de los países de asilo, negociación en la que, al aprecer, ha intervenido el Gobierno español.

Por su parte, Miguel Angel Goenechea, Javier Larreateguin, Miguel Lujua y José Manuel Ormua serán extranados a departamentos del norte de Francia, aunque cabe la posibilidad de que para alguno de ellos el lugar de extranamiento sea París, según informaron fuentes cercanas a la policía de Bayona (Francia).

Estalla un artefacto explosivo en las oficinas de "Olarra"

BILBAO, 11 (Efe).— Un artefacto ha hecho explosión en las oficinas que la empresa "Olarra" tiene en el barrio bilbaíno de Deusto, sin que causara desgracias personales aunque si daños materiales de importancia.

De acuerdo con fuentes policiales, este mediodía fue depositada una bolsa, en la que se supone que se encontraba el artefacto, por unos desconocidos en la quinta planta del citado inmueble, donde se hallan las mencionadas oficinas.

Miembros de la Fse, Policía Municipal, ambulancias y bomberos se desplazaron al lugar del suceso y acordonaron la zona.

El inmueble donde se produjo la explosión tiene cinco plantas. La planta baja y tres pisos están ocupados por la filial de "Seat", y la cuarta y quinta albergan las oficinas de "Olarra", empresa integrada actualmente en "Aceriales".

EN EL PALACIO DE GOBIERNO BOLIVIANO

Los periodistas no deberán llevar barba, ni melena

LA PAZ (Efe).—Los periodistas que cubren información en el palacio presidencial de Bolivia no deben llevar barba, melena, ni vestir traje sport, según una disposición aprobada en el Palacio de Gobierno.

En una carta enviada a los periodistas acreditados ante el palacio, el jefe de la Casa Militar Presidencial, coronel Edgar Claure, subraya que los periodistas y fotógrafos de prensa provocan una serie de dificultades y «no guardan compostura en los actos oficiales».

Critica la labor «incisiva» de algunos reporteros que «se han abocado a formular preguntas «agresivas» contra los ministros y no guardan la distancia necesaria de sus grabadoras, cuando estos formulan declaraciones», anota la carta dirigida a los periodistas.

Los reporteros acreditados en Palacio de Gobierno afirmaron que adoptarán las medidas adecuadas, ante el amago de violación de la libertad de prensa, dijeron.

Regresó Morán de Cuba

Se extraña del revuelo de las declaraciones de Fidel Castro

MADRID, 11 (Efe).— El ministro de Asuntos Exteriores, Fernando Morán, considera que la entrevista de Fidel Castro emitida por Televisión Española no justifica el revuelo causado en la opinión pública, ya que "eso es colocar el tiro donde no está la paloma o la perdiz".

Así lo declaró en una improvisada rueda de prensa celebrada en el aeropuerto de Barajas, a su llegada a Madrid, tras una gira de seis días por Cuba, Costa Rica y Panamá.

El jefe de la diplomacia española afirmó que el propio Castro le había entregado una transcripción de sus declaraciones y que, aunque esperaba ver el vídeo del programa, considera que la intención del presidente cubano no fue la de interferir, sino que se limitó a juzgar una situación desde su propia perspectiva.

Tras insistir en la necesidad de que España incremente sus relaciones con Cuba, el ministro dijo que había reiterado a Fidel Castro la invitación para visitar España, pero que no se había fijado ninguna fecha concreta para la realización de este viaje.

Esta invitación —recordó Morán— fue formulada al primer mandatario cubano en 1978 por el entonces presidente Suárez, quien precisamente viajó desde Bogotá a Madrid en el mismo avión que el ministro Morán.

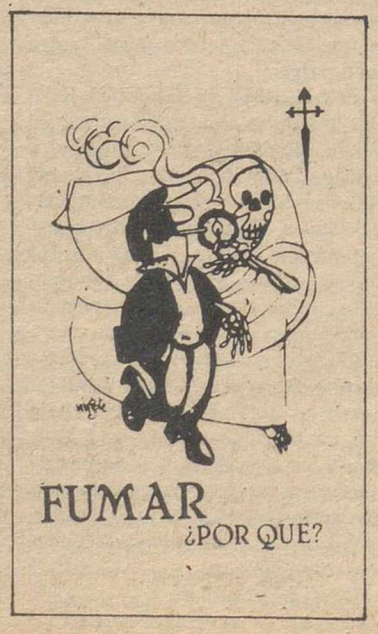

Después de un matrimonio de tres meses

Gonzalo de Borbón se casa con una modelo

La novia aparece desnuda en una revista de destape

MADRID, 11 (Por Encarnación Valenzuela, de Efe).— Don Gonzalo de Borbón, 45 años, primo hermano del Rey, hombre de negocios y columnista "social" de una revista del corazón, se casa un año después de su última boda.

Su novia, Mercedes Licer, 20 años, modelo de profesión y aristocrática de familia, será pronto conocida por todos los lectores de una revista de "destape" que la presenta esta semana totalmente desnuda.

Don Gonzalo, que en enero de 1983 contrajo matrimonio civil en México con la periodista española Carmen Harto, de la que se separó tres meses más tarde, anunció su boda "oficialmente" hoy desde las páginas de la revista "Diez Minutos", en la que colabora habitualmente.

"NUNCA HE ESTADO CASADO"

La ceremonia se celebrará el próximo mes de abril, por la iglesia. La novia irá de blanco y el novio —en palabras de él— vestido con el uniforme de Caballero de la Orden de Malta.

"Que yo sepa, yo nunca he estado casado y a mí la justicia no me puede reclamar por bígamo. Mi estado civil es el de soltero, ya que el matrimonio del que se habló en su día con otra persona no llegó a registrarse en España", declara Don Gonzalo al "Diez Minutos".

De hecho, casi no le dio tiempo a registrar aquella boda ya que Carmen Harto, que estaba divorciada cuando se casó con él, hizo las maletas a los dos meses y medio de convivencia, anunció que "había pasado lo que tenía que pasar" y n ha vuelto a verle más.

Pero la vida de Don Gonzalo, nieto del Rey Alfonso XIII y hermano menor de Don Alfonso de Borgón —divorciado de Carmen Martínez Bordiu, la nieta mayor de Franco— no volvió a partir de ahí a disfrutar de la tranquilidad que había gozado como discreto miembro de la Familia Real Española.

UNA "HIJA SECRETA"

Al mes de su separación, la prensa del corazón le descubrió una "hija secreta" que resultó ser auténtica, producto de un idilio que mantuvo en los años sesenta con la ex-torera norteamericana Sandra Lee.

Don Gonzalo "conoció" a su hija el pasado verano en Londres, hecho que fue de nuevo portada de las revistas que —como él protagonista tiene por costumbre— pactaron económicamente con él la "exclusiva".

Ahora, Don Gonzalo comienza 1984 anunciando su boda con Mercedes Licer, modelo de alta costura nacida en Valencia en una familia que "Diez Minutos" dice que "está emparentada lejanamente con los Borbón y los Alba".

"Estoy muy enamorada de zalo, es mi primer novio y est matrimonio por amor", decl joven.

DESNUDA ANTE EL MUNDO

La portada de "Diez Minuto la joven posando junto a su vestida con una blusa de mang ga, negra con lunares blancos, partirá esta semana los escap de los quioscos con la porta "Interviú" que anuncia: "Des mos a la novia de Don Gonz Borbón".

La novia de Don Gonzalo ce, efectivamente, desnuda e fotografías en blanco y negro procedencia no revela la revist

Don Gonzalo y Mercedes tanta "fe ciega en el porvenir están dispuestos a "dejar atrás mes, habladurías, matrimonio dos y colecciones fotográficas" gura "Interviú".

Los cientos de miles de esp que esta semana se lanzarán a prar una u otra revista —o las por aquello de obtener una más objetiva— estarán, sin e go, menos interesados, prob mente, en olvidar, que en emp seguir la nueva historia de la boda de Don Gonzalo de Borb

Murió en Méjico el escritor conquense Luis Rius Azcoitia

MEXICO, 11 (Efe).— El escritor español Luis Rius Azcoitia, murió ayer en la capital mexicana a los 54 años de edad.

Rius Azcoitia, que cultivó con mucho éxito el ensayo y la poesía, nació en Tarancón, Cuenca, en 1930 y al término de la guerra civil española pasó con sus padres al exilio. Primero estuvo en Francia, luego en La Habana, Nueva York y México, a donde llegó en 1942.

Fundó las revistas Clavileño y Segrel; colaboró en "Las Españas", "Presencia", "Ideas de México" y "Cuadernos Americanos". Participó en las actividades literarias del Ateneo Español en México desde su fundación.

Fue profesor de Literatura Española en la Universidad del estado mexicano de Guanajuato (centro del país) y catedrático de Tiempo Completo de la Facultad de Filosofía y Letras de la Universidad de México, en la que ocupó varios cargos académicos.

TOROS

Un rejoneador portugués, cinco meses en co

LISBOA, 11 (Efe).— El rejoneador portugués José Varela Crujo, años, cumplió hoy el quinto mes en estado de coma, tras la cogida que en el ruedo de la plaza lisboeta de Campo Pequeño el pasado verano.

Varela Crujo fue pisoteado en la cabeza por su caballo tras ser derri por la embestida del toro y sufrió traumatismo craneal.

anuncios por palabra

(MINIMO, 10 PALABRAS — CADA PALABRA, 15 PTS.)

ALQUILERES

SE ALQUILA LOCAL 120 metros. Instalaciones completas, calefacción y un piso. Telf. 22 54 13.

ALQUILO PISO María Marín. 5 habitaciones. Teléfono 22 19 19.

ALQUILO PISO amueblado. Dirigirse Colón, 11-1.º izda.

ALQUILO PLAZAS GARAJE, calle Angel, junto Ambulatorio Parque. Telf. 22 89 55.

SE ALQUILA PISO sin muebles, Alcalde Conangla, 54, con plaza de garaje. Teléfono 21 20 95.

VENTAS

EN COLON, 9. Vendo local-cochera, de 31'50 metros, con altillo mismos metros, para dos coches o negocio. Wate, luz, agua. Teléfono 22 51 87. Albacete.

VENDO ESTUPENDO SOLAR, 50 metros del Altozano. Teléfono 22 72 10.

PARTICULAR Vendo cachorros Dobermann. Teléfono 22 15 08.

TRABAJO

ROTULACION obligatoria y publicitaria de furgonetas y camiones. Teléfono 23 05 89 Albacete.

SE OFRECE CHICA de servicio, interna o externa. Razón: Teléfono 26 01 80. Rosario.

AGENCIA MATRIMONIAL necesita visitadores/visitadoras. Dirigirse Rosario, 3 Albacete. Mañanas.

SE NECESITA VIAJANTE a comisión para la representación de firma de embutidos introducida en la plaza. Dirigirse teléfono 23 79 65. Preguntar Sr. Donado.

VENDEDOR AUTONOMO con furgoneta, ramo alimentación y hostelería. Ptos. rotación. Llamar teléfono 23 94 50.

PERDIDAS

PERDIDA DE CRUZ filigrana de oro y perlas junto a tres cadenas en bolsita de plástico. Se gratificará su devolución. Telf. 22 60 57.

PARCELAS

VENDO PARCEL Pinares del Júcar. F Gestoría Motas. Tel 22 70 00 - 22 69 76 CETE.

VENTA DE UN T DE TERRENO de 9 tros cuadrados, co y luz. RTeléfono 22

VENDO magnífic cela, con servicio de y luz, alcantarillado, sitio más céntrico de banización Aguasol mes, de 5 a 8. Te 22 70 00.

AUTOMOVILES

VENDO GS Pala D. Seminuevo, poco metros. Telf. 22 79

VARIOS

AMISTADES pre-matrimoniales, tamos toda España mamos gratis d mente. Apartado Valencia.

SERVICIO TÉ CO OFICIAL Corcho, Crolls per Ser. Garantía piezas 1 año. Te nos 22 62 49.

M.C.D.2022

TELEVISION

PRIMERA CADENA

Carta de ajuste.
Programación de cobertura regional.
Conexión con la programación nacional.
Telediario.
Primera edición.
Sara Dane.
«Capítulo 4.º
Sara y Andrew siguen prosperando hasta el punto de convertirse en una de las familias más ricas de Sidney. Richard Barwell, el primer amor de Sara, y su esposa Allice llegan a la ciudad y consiguen que Sara sea admitida en los círculos elegantes, pero Richard empieza el acoso de Sara, ya que su matrimonio es un completo fracaso.
La tarde.
De aquí para allá.
Barrio Sésamo.
«Rimas».
El libro gordo de Petete.
Dr. Snuggles.
«El ídolo de Nobby el ratón»
Cantinflas.
Circo.
De película.
«Broadway y el cine».
Asesor: José Ruiz.
Telediario.
Segunda edición.
Buenas noches.
Deliciosamente absurdos
«Episodio tercero y último»
En portada.
Ultimas noticias.
Despedida y cierre.

SEGUNDA CADENA

Carta de ajuste.
Apertura y presentación.
Patinaje.
Desde Budapest, transmisión de las pruebvas del Campeonato de Europa de Patinaje Artístico, libre parejas.
Agenda.
Fechas en el recuerdo: Nace en Paris Charles Perrault.
Puesta a punto.
Curso de Inglés.
Repetición lección 27.
El cuerpo humano.
«La nutrición»
La ingestión de alimentos proporciona al ser humano combustible para su actividad y materiales para reponer su desgaste. Este capítulo describe el proceso y las distintas clases de alimentos.
Documental.
Baloncesto:
Copa de Europa. (Desde Limoges, Francia): Limoges-C.F. Barcelona.
Cine Club.
Ciclo: Buñuel en Méjico.
«El».
Telediario.
Teledeporte.
00.30 Despedida y cierre.

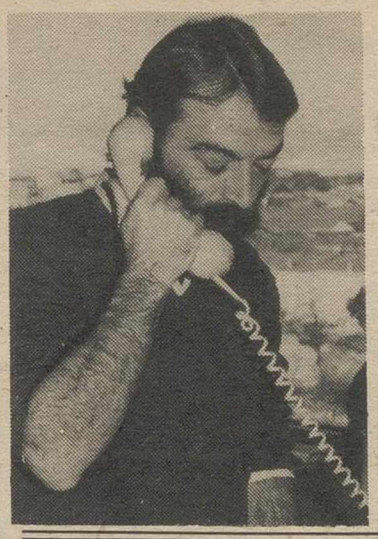

Ignacio Salas, uno de los feos más atractivos de la tele

Tenemos pruebas de que el director del programa «Y, sin embargo te quiero», es uno de los hombres de televisión que más suspiros arranca de las espectadoras. El, claro, en su modestia, quiere quitarle importancia al asunto, pero mira por encima del rabillo del ojo a Guillermo Summers, su compañero en la presentación del programa, como diciéndole que tiene más éxito.

—Como Guillermo siempre va con zueços —con cuenta Ignacio—, la gente se cree que es mas alto que yo, pero de eso nada. Por si acaso, yo me he comprado ya dos pares de botas con tacón para que se nos vea, por lo menos, iguales.

El grado de cordura de este hombre está todavía por descubrir. Lo bueno que tiene es que se comporta igual delante de una cámara que en la redacción o tomando un café; por eso, quizá sea también uno de los profesionales de televisión que más amigos de la Casa tiene.

—Van a terminar echándome de casa —sigue diciéndome Ignacio—, porque por un rato que estuvo con Eva Nasarre tomando una copa, las fotos salieron publicadas en una revista. Y el día de fin de año, otras fotos con Mercedes Resino y más gente de la tele, también un poco alegrillos, las han sacado otra revista. Mi mujer, que es una persona sensata, me dice que no hago más que hacer el ridículo continuamente.

CARTELERA

TEATRO CIRCO

Continua desde las 5.30

La película que apasiona al público joven en todo el mundo

"FLASHDANCE"
(La pasión por el baile)

JENNIFER BEALS - MICHAEL NOURI - BELINDA BAUER

La música y el baile eran algo más que la razón de su vida... eran su amor, su ilusión, su fuego...

Pases: 5.30 - 7.15 - 9 y 10.45

Autorizada para todos los públicos

CINE CAPITOL

Refrigerado Teléfono 22 84 44

Plaza del Altozano, núm. 9

EMPRESA: CINES ALBACETE, S.A.

*****

Continua desde las 5.30

SENSACIONAL EXITO

La más excelente y triunfal aventura espacial. La película que bate todos los records

«EL RETORNO DEL JEDI»

(Tolerada todos los públicos)

Mark Hamill, Harrison Ford, Carrie Ficher y Antony Daniels

Pases: 5.30, 8 y 10.30.

CINE GOYA

Climatizado

Calle Torres Quevedo 17 Teléfono: 224464

*****

HOY: Dumper de Oro al mejor film porno del año 82

«LADY PORNO»

Una película en la que la cama es un protagonista más

Con: Lina Romany, Evelyne Scott, Jesús Franco.

Pases: 5.30, 7.15, 9 y 10.45

MAYORES DE 18 AÑOS

Película clasificada con anagrama «S».
Por su temática o contenido pudiera herir la sensibilidad de espectador.

GRAN HOTEL

Plaza del Altozano Teléfono 21 36 40

EMPRESA: CINES ALBACETE, S.A.

*****

Continua desde las 5.30

Estreno de la divertida producción

«MOVIDA EN LA UNIVERSIDAD»

(No recomendada para menores de 14 años)

Willie Ames, Scott Baio y Felice Schachter

Pases: 5.30, 7.15, 9 y 10.45.

CINE CARLOS III

Climatizado

Calle Collado Piña, 4 Teléfono: 22 44 64

*****

Continua desde las 5.30

HOY: Estreno de una de las más grandes películas de prisión

«PENITENCIARIA»

Las secuencias de boxeo de Penitenciaría hacen parecer a la puesta en escena de Stallone y Weather en Rocky como pastelillos de hojaldre

Con: Leon Isaac Kennedy, Thommy Pollard, Hazel Spears

Pases: 5.30, 7.15, 9 y 10.45

MAYORES DE 18 AÑOS

CARRETAS

EMPRESA: CINES ALBACETE, S.A.

*****

CERRADO POR DESCANSO DEL PERSONAL

Sus trabajos de IMPRENTA

- FOTOCOMPOSICION
- FOTOMECANICA
- OFFSET
- COLOR

Talleres Gráficos

LA VOZ DE ALBACETE

PALAFOX CINEMA

CLIMATIZADO - Calle Francisco Pizarro, 9
Teléfono: 220908

*****

Continua desde las 5.30

«EN BUSCA DEL POLVO PERDIDO»
(Todos en algún tiempo nos perdimos un polvo. ¡HAY QUE BUSCARLO!

Con: Eva Lyberten, Andrea Albani, Carla Day
Clasificada «S» – Mayores de 18 años
Pases: 5.30, 7.15, 9 y 10.45
Precio días laborables 125.— pesetas

Matinal domingo día 15 a las 12 de la mañana

«EL FELINO»

Con: Joe Lewis, Barbara Bach, Christopher Lee

CINE CERVANTES

LOCAL REFRIGERADO Teléfono 22 84 53

Calle La Feria, núm. 14

EMPRESA: CINES ALBACETE, S.A.

*****

Continua desde las 5.30

Una maravila de película cuya visión produce una gran felicidad. La mejor sorpresa del Festival de Cannes

«LAS AMIGAS»

(No recomendada para menores de 16 años)

Melanie Mayron, Anita Skinner y Eli Wallach

Pases: 5.30, 7.15, 9 y 10.45.

M.C.D.2022

Ultima hora

Plan de reestructuración y reconversión del viñedo

MADRID, 11 (Efe).— El Consejo de Ministros aprobó ayer un plan de reestructuración y reconversión del viñedo que se desarrollará inicialmente en el período 1984/86.

El plan contempla medidas para corregir el desequilibrio actual del sector vitivinícola, con problemas estructurales agudizados sobre todo en el mercado de vinos de mesa.

Las medidas incluyen un rejuvenecimiento de las plantaciones, empleando variedades preferentes, una renovación de los sitemas de explotación y otras acciones orientadas a la mejora de la calidad y rentabilidad de la producción de vino.

Estas medidas podrán ser aplicadas, además, de forma simultánea o independiente con las de reconversión.

Las zonas donde se aplique la reestructuración y/o reconversión serán delimitadas por el Ministerio de Agricultura, Pesca y Alimentación, de acuerdo con las Comunidades Autónomas.

El Consejo también aprobó un Real Decreto por el que se determina la reconversión de los viñedos constituídos por híbridos productores directos.

Este programa fomentará el arranque de viñedos híbridos, sustituyéndolos por cultivos leñosos o herbáceos adaptados a las condiciones de la tierra y con buenas perspectivas de mercado.

El programa de reconversión, para el que el Ministerio de Agricultura, Pesca y Alimentación concederá subvenciones, señala que una vez finalizado 1985 se acordará el arranque de los viñedos híbridos que aún existan en el territorio nacional.

Detención del ex-presidente Bignone

BUENOS AIRES, 11 (Efe).— El general Reynaldo Bignone, último presidente del régimen militar argentino instaurado en marzo de 1976, finalizó su mandato el 10 de diciembre último y fue detenido e incomunicado, un mes después de dejar el poder.

La desaparición de dos soldados que cumplían tareas en el colegio militar en el primer período de la dictadura castrense comprometió finalmente a Bignone, quien en aquellas fechas era el director de ese instituto.

Gonzalo de Borbón niega las fotos de "Interviu" sean de su novia

MADRID, 11 (Efe).— Don Gonzalo de Borbón negó hoy rotundamente que las fotos publicadas por la revista "Interviu" sean las de su prometida, Mercedes Licer, desnuda.

"No es Mercedes ni por aproximación", declaró don Gonzalo a la agencia Efe pocas horas después de que otra revista, "Diez Minutos", publicara el anuncio de que el primo del Rey contrajera matrimonio con Mercedes Licer, modelo de alta costura, el próximo mes de abril.

La propia Mercedes desmintió también a Efe que ella fuera la protagonista de esas fotografías.

Interpelación de Miguel Roca sobre la entrevista con Fidel Castro

BARCELONA, 11 (Efe).— Miguel Roca, diputado de la Minoría Catalana en el Congreso, ha presentado una interpelación urgente al Gobierno sobre las recientes declaraciones de Fidel Castro a Tve.

"A lo largo de la entrevista —dice Roca en su interpelación— el dirigente cubano trató, entre otros, temas que incumben exclusivamente a la soberanía española, y particularmente, a aquellos que hacen referencia a nuestra definición política exterior y defensiva, y a la forma en que España decide estas cuestiones".

Liberada la esposa del director de banco secuestrada

GRANOLLERS (Barcelona), 11 (Efe).— La esposa del director de la sucursal del Banco de Bilbao en Granollers, Encarnación Ríos Maza, de 53 años, secuestrada ayer por dos individuos, ha sido liberada a media mañana de hoy, tras la entrega de un rescate de veinte millones de pesetas.

"Este secuestro ha sido obra de delincuentes comunes, una extorsión que nada tiene que ver con motivos políticos", indicó a Efe el comisario de policía de Granollers, Fernando Móltó, en rueda de prensa celebrada tras tomar declaración al matrimonio Azcarraga.

Un helicóptero de Ee.Uu. derribado en Honduras

WASHINGTON, 11 (Efe).— Un soldado norteamericano ha resultado muerto al ser derribado, por tiradores desconocidos, un helicóptero de esa nacionalidad que sobrevolaba la frontera de Honduras con Nicaragua.

El helicóptero hubo de efectuar un aterrizaje de emergencia en territorio hondureño.

50 muertos en accidente de un avión búlgaro

BERLIN ORIENTAL, 11 (Efe).— Un avión de las Líneas Aéreas Búlgaras, Balkan Air, se estrelló ayer, resultando muertos los 45 pasajeros y 5 miembros de la tripulación, informa la agencia alemana Adn.

El avión, del tipo TU-134, que procedía de Berlín Oriental, se estrelló poco antes de llegar al aeropuerto de Sofía.

Informe Kissinger: debe contarse con España

WASHINGTON, 11 (Efe).— Estados Unidos debe considerar la opinión de Europa Occidental —sobre todo de España— a la hora de confeccionar su futura estrategia política hacia Centroamérica, según el informe de la comisión bipartidista de Henry Kissinger.

"España tiene importantes vínculos históricos, culturales y económicos con la región", dice el documento, presentado hoy al presidente Ronald Reagan, que creó la comisión hace seis meses.

La comisión que preside el ex-secretario de Estado indica que para desarrollar una actitud básica hacia América Central, Ee.Uu. necesita "tener en cuenta la política y los intereses de nuestros aliados de Europa Occidental".

La otra referencia que se hace de España es al recapitular.

FRAGA, EN ISRAEL.— *JERUSALEN.— El líder de la oposición, Manuel Fraga, durante entrevista con el presidente israelí, Chain Herzog, en la que se trató, entre otros temas, sobre el establecimiento de relaciones diplomáticas. (Telefoto Efe)*

TELETIPO BREVE

Jaime Ignacio del Burgo deberá ser repuesto en el cargo de presidente de la Diputación Foral de Navarra, según un auto de la Audiencia Territorial de Pamplona sobre ejecución de sentencia del Supremo.

* * *

La comisión Kissinger recomendó al presidente Reagan un masivo plan de ayuda a Centroamérica por valor de 24.000 millones de dólares como muralla contra "la intervención militar soviética en América Central y El Caribe".

* * *

Como reacción al asesinato la semana pasada de Karl Brugger, corresponsal de la televisión alemana, se presentó ayer en la sede de la Asociación Brasileña de Prensa (Abi), en Río de Janeiro, "El Escuadrón de la Vida" que intentará luchar contra la violencia.

* * *

Un panameño de 27 años se quemó ayer a lo bonzo ante la embajada de Estados Unidos en Panamá, como protesta por la presencia de tropas norteamericanas en Centroamérica.

* * *

El alza imparable del dólar en los mercados internacionales de divisas hará subir los precios y los tipos de interés también en Europa, según el presidente de la Federación Alemana de Cámaras de Comercio e Industria, Otto Wolff Von Amerongen.

* * *

El Gobierno estudió en la reunión de Consejo de Ministros de ayer, en relanzamiento de las negociaciones para la venta de los tres primeros bancos de Rumasa en ser reprivatizados, el Banco Atlántico, la Banca Masaveu y Exbank.

* * *

La patronal "Ceoe" y "Unión General de Trabajadores" (Ugt) ultimarán hoy, previsiblemente, un acuerdo marco para la negociación colectiva con un aumento salarial comprendido en una banda del 6,5 al 8 por ciento, informaron a "Efe" fuentes próximas al sindicato.

* * *

Las autoridades cubanas pusieron en libertad en las últimas horas a Eloy Gómez Nanín, ciudadano español residente en Cuba, que fue condenado a tres años de cárcel por malversación de fondos, se anunció hoy.

●chiribitas ●chiribitas ●chiribitas ●chiribitas ●chiribitas ●chiribitas

Chiribitas

Por lo visto a horas tempranas de la mañana ya no quedan cupones de los ciegos disponibles para ser adquiridos. Hay que ver como la gente. ¡Claro, como no ha habido suerte ni con la lotería de Navidad ni con la del Niño!

* * *

Durante el día, con la vigilancia de la Policía Municipal, tanto peatones como los conductores, se van volviendo más civilizados ahoar que cuando llega la noche, nuestras calles se convierten, para algunos conductores, en circuitos de carreras.

* * *

¿Qué enchufe tendrá en nuestra queridísima televisión el locutor Pepe Navarro para que lo hayan dejado presentar la primera edición del telediario?

* * *

Debe ser familia de Calviño, o algo así, porque sino no se explica. ¿Era este el prometido cambio en los informativos? Seguramente les debió olvidar avisarnos de que el cambio era para peor, porque sólo así se entiende.

* * *

Siguen las heladas pero de nevazo nada de nada. No es justo que quien debía hacer una interpelación al Gobierno sobre el trato discriminatorio que sufre nuestra provincia con relación a otras del territorio nacional. ¡No hay derecho!

* * *

Ya se anuncia un encuentro de Rock. Esperemos que sea mejor que el de Jazz y cuente con más éxito que las Jornadas Literarias, que sino la concejalía de Cultura del Ayuntamiento va a quedar muy mal lugar. Son ya muchos fallos.

* * *

Los de Ugt de la Federación de Servicios Públicos, que a verse nan más a la hora de redactar los comunicados de prensa. Hablan los trabajadores civiles de la Administración Militar y no los nom

* * *

De tal manera que es preciso echarle imaginación para saber nombre de quiénes y de qué intereses denuncian los incumplimientos del Ministerio de Defena. Una recomendación: hay por ahí muchos riodista en paro.

* * *

Excelente la obra y el montaje realizado por el Teatro de Cámara de Madrid y representado en el Teatro Circo. Durante más de un minuto aplaudieron los estudiantes en la sesión destinada a ellos.

* * *

Excelente la obra de Molière, aún a pesar de alguna opinión contra de cierta vanguardilla de secano que confunde desmedidamente las cosas y piensa que sólo es buen teatro el que se ajusta a sus muchos gustos.

* * *

Estrechos, pero modernos, contestarán. No sólo del siglo XV el teatro, queridos. Reiteramos nuestro aplauso al montaje de Gutiérrez, director del Teatro de Cámara. Y a Molière.

* * *

Y otro aplauso también para el grupo de profesores que está ganizando las II Jornadas de Filosofía, sobre todo porque nos traer a Fernando Savater y a Aranguren. Un aplauso, eso sí, si que vengan realmente, que si no habrá caña...

●chiribitas ●chiribitas ●chiribitas ●chiribitas ●chiribitas ●chiribitas

M.C.D.2022