

# La siesta puede causar serios disturbios circulatorios

## Es desaconsejable especialmente en las personas propensas a acumular grasas en la sangre

LONDRES.—(Servicio especial de Agencia FIELSIDS, en exclusiva para nuestro periódico).

Nuestros abuelos sostenían que un buen paseo después de comer es el mejor específico para obtener una sana digestión y buenas condiciones de salud. El viejo dicho, es científicamente exacto: las investigaciones efectuadas en estos últimos años sobre las causas de algunos desajustes cardiacos, de la arterioesclerosis, de la turbulencia del plasma sanguíneo y de la consiguiente lipemia, han destacado la importancia de una activación de la corriente sanguínea que sólo se puede obtener mediante algunos ejercicios físicos.

Dos clínicos del Royal Hospital de Sheffield, Harold Cohen y Cissiegoldberg, en el curso de sus investigaciones han revelado como primer resultado el fortísimo incremento de la turbulencia de la sangre después de una comida abundante. Al mismo tiempo observaban que el porcentaje de lipóide crecía de manera notable después de la ingestión de grasas, causando precisamente la turbulencia del plasma con las consiguientes y peligrosas sedimentaciones en las arterias, en particular las coronarias, que forman la base de la arterioesclerosis.

Numerosos pacientes arterioescleróticos o afectados por enfermedades cardiacas agudas, mostraban en el análisis de sangre, un elevado porcentaje de lipemia. De aquí salió la idea de un experimento que ha sido efectuado con un riguroso método estadístico, utilizando como voluntarios a 22 estudiantes de medicina cuya edad se situaba entre los 20 y los 25 años de los cuales 10 eran mujeres y 12 hombres. Los investigadores establecieron dos menús típicos a base de carne, grasas en abundancia (75 gramos para una clase de comida y 60 para la otra), huevos, etc. Los estudiantes fueron divididos en tres grupos y cada uno de éstos fue sometido a una prueba. El primer grupo estaba compuesto por 6 estudiantes, el segundo por 14 y el tercero por 2. La base de la investigación consistió en medir la turbulencia de la sangre, en un momento determinado después de la comida tipo, mientras el sujeto estaba descansando; y repetir el experimento en idénticas condiciones, con la diferencia de que el sujeto había hecho entretanto un determinado ejercicio físico.

Los resultados fueron casi exactamente los que esperaban los experimentadores. En primer grupo, en cuatro de los seis estudiantes la turbulencia del plasma era más baja después del ejercicio físico que después del reposo. En un estudiante, el índice de turbulencia era idéntico en ambos casos. Otro estudiante tenía turbulencia decreciente después de tres y cinco horas después del ejercicio, pero no siete horas después. En cuanto al conjunto, se observó que la turbulencia de la sangre descendía después del ejercicio físico en 15 casos, se elevaba en cuatro y permanecía idéntica en tres. El resultado más interesante fue que el descenso mayor del índice de turbulencia se registró precisamente en aquellos sujetos que mostraban cierta tendencia a la lipemia.

En sustancia, por tanto, no sólo se averiguó en el curso del experimento que la turbulencia del plasma sanguíneo decrece casi regularmente después de un ejercicio físico —mucho más que después de un período de reposo— sino que éste efecto es mucho más intenso en los sujetos naturalmente predispuestos a un elevado índice de turbulencia, y por tanto con tendencia a la arterioesclerosis y al engrosamiento de las coronarias.

¿Significa esto que la siesta y en general el reposo después de las comidas, al que tan aficionados somos dido en dos partes: una parte descansaba después de la comida y la otra efectuaba ejercicios; al cabo de 10 días se invertía el orden, y los que precedentemente habían descansado después de comer eran sometidos al ejercicio físico, mientras los otros descansaban a su vez. El grupo, después de tomar la primera comida a las 9 de la mañana (tengase presente que se trataba de estudiantes británicos) proseguía el experimento con ejercicios físicos consistentes en caminar 6 kilómetros desde las 10,15 a las 11,45 y otros 3 kilómetros desde las 12,30 a las 13,30, descansando luego durante las dos horas y media restantes de la prueba.

Para comprobar el efecto de unos ejercicios físicos más intensos, el tercer grupo, compuesto por dos estudiantes, después de haber comido en la proporción de 75 gramos de grasa, debían descansar durante 3 horas. En las cuatro horas sucesivas los dos voluntarios debieron pedalear en un aparato durante dos períodos de media hora cada uno. Cada período equivalía al esfuerzo físico necesario para recorrer 8 kilómetros en una ligera pendiente.

Los resultados fueron casi exactamente los que esperaban los experimentadores. En primer grupo, en cuatro de los seis estudiantes la turbulencia del plasma era más baja después del ejercicio físico que después del reposo. En un estudiante, el índice de turbulencia era idéntico en ambos casos. Otro estudiante tenía turbulencia decreciente después de tres y cinco horas después del ejercicio, pero no siete horas después. En cuanto al conjunto, se observó que la turbulencia de la sangre descendía después del ejercicio físico en 15 casos, se elevaba en cuatro y permanecía idéntica en tres. El resultado más interesante fue que el descenso mayor del índice de turbulencia se registró precisamente en aquellos sujetos que mostraban cierta tendencia a la lipemia.

LA VOZ DE ALBACETE DEBE SER SU PERIODICO

ESTUDIO POR GRUPOS  
El primer grupo fué dividido en dos partes: una parte descansaba después de la comida y la otra efectuaba ejercicios; al cabo de 10 días se invertía el orden, y los que precedentemente habían descansado después de comer eran sometidos al ejercicio físico, mientras los otros descansaban a su vez. El grupo, después de tomar la primera comida a las 9 de la mañana (tengase presente que se trataba de estudiantes británicos) proseguía el experimento con ejercicios físicos consistentes en caminar 6 kilómetros desde las 10,15 a las 11,45 y otros 3 kilómetros desde las 12,30 a las 13,30, descansando luego durante las dos horas y media restantes de la prueba.

los latinos, debe ser abolida? En la práctica no para todos. Este tipo de ejercicio, previa consulta con el médico, es aconsejable sólo a los que tienen graves perturbaciones de este tipo: para todos los demás, media hora de descanso después de comer no puede representar mucho daño. En todo caso queda establecido que el «paseo» de después de comer, tal como lo preconizaban nuestros abuelos, tiene en efecto consecuencias saludables. Una vez más, las más modernas investigaciones médicas confirman la sabiduría de ciertos preceptos populares, a pesar de su antigüedad.

Se establece un premio en cada provincia dotado con un tocadiscos, una colección de discos didácticos y un lote de libros por valor de 5.000 pesetas, más un viaje por territorio español de los organizados por Rutas Nacionales de Turismo.

También se otorgarán premios al maestro o profesor premiado de sus alumnos. El premio nacional consistirá en un proyector de cine, un magnetofono y un

Se establece un premio en cada provincia dotado con un tocadiscos, una colección de discos didácticos y un lote de libros por valor de 5.000 pesetas, más un viaje por territorio español de los organizados por Rutas Nacionales de Turismo.

También se otorgarán premios al maestro o profesor premiado de sus alumnos. El premio nacional consistirá en un proyector de cine, un magnetofono y un

También se otorgarán premios al maestro o profesor premiado de sus alumnos. El premio nacional consistirá en un proyector de cine, un magnetofono y un

# SIN COMER NO SE PUEDE ESTUDIAR

## La desnutrición, una de las causas del bajo rendimiento escolar en Iberoamérica

PARIS.—(Crónica especial para Agencia FIEL-UNESCO, en exclusiva para nuestro periódico).— Los resultados obtenidos por la sanidad y la educación en Venezuela, al igual que en otros países de América Latina, plantean la necesidad de un enfoque pluridisciplinario de los problemas sociales. El caso constituye la mejor confirmación de la tendencia observada en los progresos de la UNESCO, que en colaboración con el UNICEF y los Gobiernos, estudian la manera de mejorar la enseñanza y de reducir las altas cifras de la deserción escolar. Venezuela en menos de diez años, ha reducido esas cifras negativas y, hoy, cuando menos, el 32 por ciento de los niños que iniciaron la primaria, alcanzan el sexto grado.

En vista de la nueva situación creada, los especialistas se interrogan sobre las medidas que conviene adoptar, a fin de determinar con las causas múltiples de la fatiga y el tedio de los escolares. El director de la División de Nutrición, de la Organización Mundial de la Salud, doctor José María Bengoa (Venezuela), después de haber llevado a cabo sobre el terreno algunas encuestas ha llegado a interesantes conclusiones: a la lejanía de los planteles escolares, a la incuria de los padres, a las limitaciones de índole pedagógica se une una causa que debe ser estudiada con el mayor cuidado y es la desnutrición del niño. «En las zonas rurales muchos van a clase sin haber probado bocado, sin fuerzas físicas para estudiar».

Al esfuerzo del maestro, al aumento y a la mejor calidad de los materiales de enseñanza han de acompañar en opinión del doctor Bengoa medidas eficaces de protección escolar en las esferas de la salud y de la alimentación. Preguntado el distinguido especialista de la Organización Mundial de la Salud «si no sería posible disminuir el número de abonados y de repitentes en los primeros grados, mediante una recuperación nutricional, antes de que el niño ingrese en la escuela, sin perjuicio de continuaria después». Un estudio piloto de esta naturaleza, en un país como Venezuela—deseoso de mejorar todo lo referente a la cultura—podría tener amplias repercusiones en la escala nacional y en toda América Latina. «Sin ignorar que la fórmula no dará solución definitiva, existe la certidumbre de que hay que contar con esos niños supervivientes vulnerados, que necesitan una acción de emergencia por razones humanitarias, técnicas, económicas y sociales».

En términos general es,

# Concurso escolar «Mantenga limpia España»

## Convocado por el Ministerio de Información y Turismo

Por orden del Ministerio de Información y Turismo de 23 de diciembre pasado, que publica el Boletín Oficial del día 27 de enero, se convoca un curso entre los centros oficiales y no estatales de Enseñanza y entegadas en las respectivas Delegaciones Provinciales del Ministerio de Información y Turismo antes del día primero de mayo de 1969, acompañando memoria de trabajos manuales, tec. relacionados con dicha Campaña.

En la Delegación de Información y Turismo se ampliará esta información a quienes pueda interesar.

ALBACETE, ADSCRITO A LA COMISION DE ACTIVIDADES DE LA AGRUPACION SINDICAL DE RADIO Y TELEVISION

La Agrupación Sindical de Radio y Televisión de Albacete, cuya junta provincial preside don Francisco Ballesteros Gómez, ha sido incluida en la Comisión de Actividades de la Junta Nacional, que preside don Basilio Gassent. En la citada comisión están integradas otras provincias.

# Se venden terrenos

para chalets frente a la "Pulgosa", zona ya edificada, superficie de 1.050, 1.189, 1.403 y 1.410 metros cuadrados. Precio 110 Pts. m2. FACILIDADES. Informes: Sr. Martínez Espinosa. Rosario 45, bajo — ALBACETE

# TELEVISION

PROGRAMA PARA ESTA NOCHE  
8,25, Ojos nuevos; 8,55, Avances; 9,00, Telediario; 9,30, Avances; 9,32, Treinta años de historia; 10,00, Estudio I: "Un paraguas bajo la lluvia", de Victor Ruiz Iriarte; 11,45, Telediario; 11,53, El oro del tiempo; 11,59, El programa de mañana; 12,00, Cierre.

PROGRAMA PARA EL VIERNES 12

3'00, Jim West. Hoy: "La noche de las Marionetas"; 4'00, Nivel de vida; 4'30, Novela: "Biografía de doña Jimena" (IV); 5'00, Cierre.

TARDE  
6'45, Carta de ajuste; 7'00, Apertura y presentación; 7'02, Avance informativo; 7'04, España al día; 7'17, Dibujos animados.

ESPECIAL  
7'25, Avances; 7'30, Ba-

# Importancia de la colaboración de la Caja de Ahorros Provincial a la promoción de la Zona Industrial

## Una ejemplar contribución de diez millones El dinero de los albacetenses revierte

lo que de asistencia lleva consigo la tarea específica de toda Caja de Ahorros. Nos es muy grato destacar esta contribución de la Caja de Ahorros Provincial en favor de la Zona de Urbanización Industrial, verdaderamente ejemplar y digna de la atención y gratitud de todo albacetense.

colorchecker CLASSIC

calibrite

**NECESITA, y sobre todo, CARINO Y COMPRENSION**

# ¡ya es posible!

con un solo frasco eliminar definitivamente la Caspa. NUEVO PREPARADO ALEMÁN



ES SÚFICIENTE LA APLICACIÓN DEL CONTENIDO DE UN FRASCO PARA SU ELIMINACIÓN DEFINITIVA. Dr. Dralle HAMBURGO (Alemania)

PIDALO EN PERFUMERIAS Y FARMACIAS. Representante en ALBACETE. D. ANTONIO RODENAS. Argente, 1

# no, S. A.

a a sus entes;

ven a su Agente Distribuidor domicilio, al objeto de que con carácter gratuito, la vi. gual a sus instalaciones. Botella siempre se acaba cuando se utiliza, la contrariedad de interrumpida su utilización pidiendo la BOTELLA DE su Agente Distribuidor y abo. petas al contado o en 10 plazos mensuales de 50 pesetas.



# LA VOZ DE ALBACETE

## DIARIO DE LA TARDE

Director: Antonio Andújar Balsalobre

Año XVII - Núm. 5.085 - Jueves, 2 de enero de 1969 Depósito Legal - AB - 7 - 1952 - Precio: TRES PTAS.

Edita: P. García Munera. Redacción, Administración y Talleres, S. López, 14. Teléf. 213584-213585 ALBACETE

BIENVENIDA A 1969

### Tensión en Oriente Medio

## El Líbano desmiente su participación en un supuesto ataque contra una localidad de Israel

### Mientras aviones judíos llevan a cabo incursiones aéreas sobre el Norte del Valle del Jordán

BEIRUT, 2.—El Líbano elude toda responsabilidad sobre un supuesto ataque perpetrado contra la localidad de Kiriát Shmona y que Israel ha atribuido a el Líbano, informando que tres personas resultaron muertas como consecuencia de dicho ataque, en el que según fuentes israelíes, fueron utilizados cohetes desde puntos en la frontera libanesa.

Un mentís de tal información ha sido difundido esta mañana por Radio El Líbano.

En la emisión de Radio El Líbano, al desmentirse el ataque, se puso de relieve que era muy natural, después de la decisión unánime del Consejo de Seguridad de las Naciones Unidas, condenando a Israel por el ataque contra el aeropuerto de Beirut, el sábado próximo pasado, que Israel formulase acusaciones de tal índole contra El Líbano, para restar fuerzas a los efectos de tal decisión ante la opinión internacional y, por otra

parte, justificar sus acciones.

Según fuentes militares israelíes, tres paisanos israelíes resultaron muertos al ser atacada, con cohetes de fabricación soviética tipo "Katyuska", la localidad de Kiriát Shmona.

Añadían que un cohete cayó hacia las 22,00 de la noche del martes y otro, cuarenta minutos más tarde.

Alegan las fuentes israelíes que las plataformas de lanzamiento de los cohetes necesaria para

dispararlos, tuvieron que ser transportadas a la región fronteriza con conocimiento del gobierno libanés.

Kiriát Shmona, es una localidad de inmigrantes israelíes fundada en 1948, y las fuentes militares israelíes alegan que las plataformas de lanzamiento de los cohetes se hallaban situadas en la frontera libanesa, a unos tres kilómetros de distancia.

Israel acusa a Rusia de facilitar cohetes a los guerrilleros árabes que ope-

ran en territorio de El Líbano.—Efe.

Pasa a la página 4

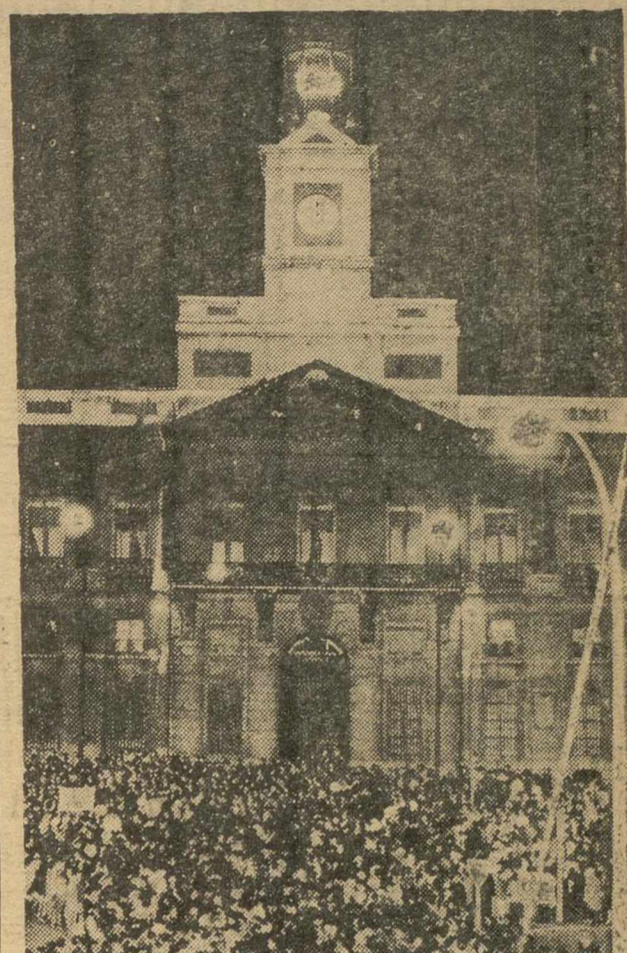

MADRID.—Aspecto que presentaba la Puerta del Sol al marcar el reloj las doce de la noche, cuando Cronos marcó el tránsito del año 1968 al 1969. (Foto CIFRA-GRAFICA)

## Las conversaciones para la devolución de Ifni a Marruecos finalizadas

### El sábado será firmado un tratado que pasará posteriormente a las Cortes

RABAT, 1.—Las negociaciones que desde hace meses venían manteniéndose entre España y Marruecos han concluido con la puesta a punto de varios textos que han sido ya aprobados por el Gobierno español. Como consecuencia de

ello, el próximo sábado, día 4, será firmado, finalmente, un tratado que posteriormente habrá de ser presentado a las Cortes Españolas para su ratificación, según el cual España retrocede a Marruecos el territorio de Ifni.

Ifni había sido pedido a España por Marruecos en el año 1860 para la formación de un establecimiento de pesquería y fue ocupado por primera vez en 1934.

Se sabe que entre los textos que serán firmados el próximo día 4 figura un

convenio general en materia de pesca.—Efe.

### CESARAN LOS ALCALDES QUE LLEVEN MAS DE DIEZ AÑOS EN EL CARGO

En Lérida y por «invitación» del gobernador civil SOLSONA (Lérida), 2.—El alcalde de Solsona, don José Serra Forn, y el de Olius, don Miguel Jounou, han presentado la dimisión. (Pasa a la Pág. ONCE)

### Misa del Papa por la paz

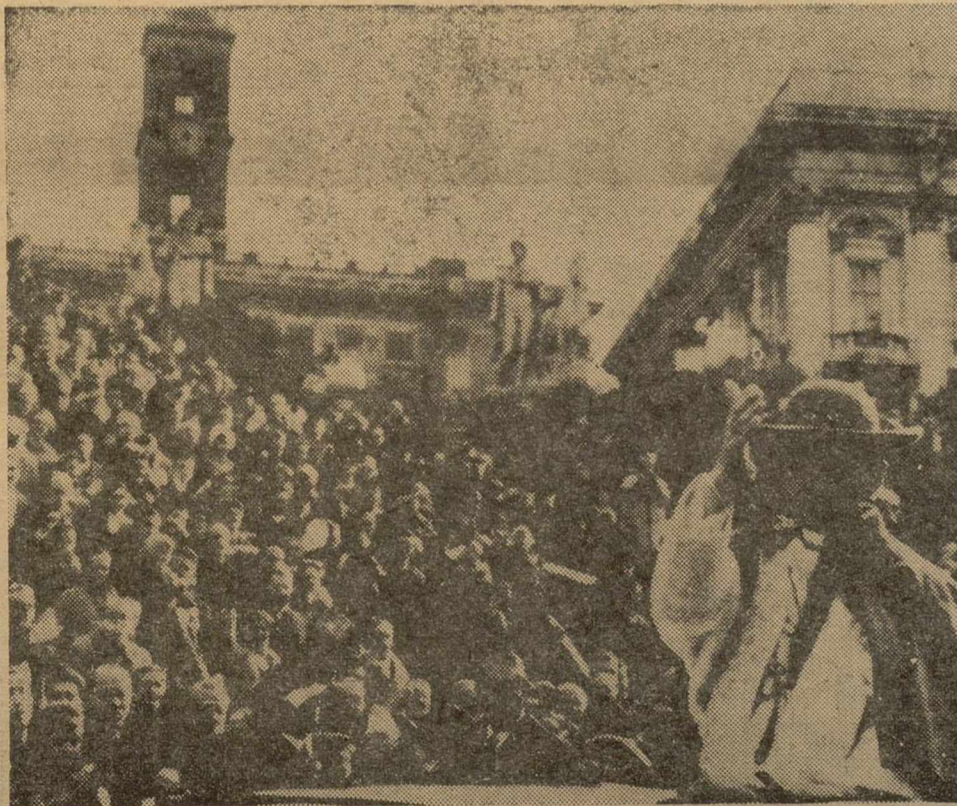

ROMA.—S. S. el Papa, bendice a la multitud desde su coche descubierto, después de haber celebrado misa en la Basílica de Santa María la Mayor, con motivo del primero de año, y haber pedido por la paz del mundo. (Telefoto UPI-CIFRA).

### DESDE AYER, ESPAÑA EN EL CONSEJO DE SEGURIDAD

NACIONES UNIDAS, 1.—El representante de Finlandia, Max Jakobson, asumirá la presidencia del Consejo de Seguridad en el mes de enero. Sucederá a Lij Makonnen (Etiopía). España, Finlandia, Zambia, Nepal y Colombia ocuparán su puesto en el Consejo de Seguridad hoy como miembros no permanentes, elegidos por un mandato de dos años. Reemplazarán a Canadá, Dinamarca, India, Brasil y Etiopía.—Efe.

## Exito del extraordinario de fin de año de LA VOZ DE ALBACETE

### La portada era de Jaime Belda

Aparte del éxito de venta que ha supuesto para nosotros el número extraordinario que con motivo del fin de año lanzó el martes LA VOZ DE ALBACETE y que constaba de 64 páginas, son muchos los testimonios de felicitación que a nuestra redacción han llegado y llegan por la variedad y calidad de su contenido, testimonios que queremos agradecer desde aquí, así como la decisiva colaboración que para que se produjera este éxito nos prestó—como siempre—el comercio y la industria de Albacete.

Consignemos, finalmente, que la portada que llamó poderosamente la atención, estaba trazada sobre una fotografía original de nuestro querido amigo y gran fotógrafo, Jaime Belda que, una vez más, colaboró desinteresadamente con nosotros, aportando su arte exquisito que tan justa fama y prestigio le han dado.



# NUESTRA CIUDAD

## Reunión de la Comisión Provincial de la Vivienda

Bajo la presidencia del Ilmo. señor delegado provincial de la Vivienda se reunió el pasado día 30 de diciembre la Comisión Provincial de la Vivienda, siendo tratados entre otros los siguientes asuntos:

Se otorga la calificación provisional de viviendas de renta limitada del Grupo I a 7 expedientes con 128 viviendas.

Se otorga la calificación provisional de viviendas de renta limitada subvencionadas a 4 expedientes con 54 viviendas.

Se considera la propuesta de calificación definitiva de viviendas subvencionadas, aprobando 4 expedientes con 94 viviendas que son remitidas a la Dirección General del I. N. V. para su otorgamiento y abono de la correspondiente subvención.

Por último, el delegado provincial, dio cuenta a la Comisión que por la mencionada Dirección General, han sido libradas desde la anterior sesión de 30 de noviembre pasado, dos millones ochocientos veinte mil pesetas, en concepto de subvención a fondo perdido que corresponde a 4 expedientes con 94 viviendas.

Sin más asuntos que tratar se levantó la sesión por el Ilmo. señor delegado provincial.

LA VOZ DE ALBACETE DEBE SER SU PERIODICO

## Carnet de Sociedad ENLACE CANO-GARCIA



El pasado domingo, en la Iglesia Parroquial de la Purísima Concepción,

se celebró el enlace matrimonial de la encantadora señorita Mercedes García Blasco, con don Federico Cano Marcos.

La novia, que realizaba sus muchos encantos con un precioso vestido nupcial, hizo la entrada en el templo del brazo de su padre y padrino, don Angel García Fernández, mientras que el novio daba el suyo a su hermana y madrina, señorita Carmen Cano Marcos.

Bendijo la unión el Reverendo Padre don Casto Chacón Romero, quien dedicó a los contrayentes una sentida plática sobre las virtudes del matrimonio cristiano.

Firmaron como testigos, don José María Collado Gómez, don José Ruiz Riusueño, don Jacinto González Mota, don José Galisteo Cañete, don Angel Baixauli González y don Pedro García Munera, administrador-gerente de LA VOZ DE ALBACETE.

Después de la ceremonia, los numerosos invitados fueron obsequiados en una fiesta íntima, partiendo el nuevo matrimonio en viaje de novios para visitar Alicante, Valencia y otras diversas capitales de Levante. Envidiamos nuestra cordial enhorabuena a los nuevos esposos y sus familiares, haciendo votos por una eterna luna de miel.

## Instituto Nacional de Enseñanza Media Masculino de Albacete

Matrícula extraordinaria para los exámenes de Grado Elemental y Superior

El tiempo hoy

### EN ALBACETE

Temperaturas extremas registradas en el día de ayer: Máxima 6'5 grados a las 15'20 horas; mínima 7 grados bajo cero a las 5 horas.

Temperatura mínima de hoy: 7 grados bajo cero a las 7'25 horas.

Estado del cielo: despejado.

Viento: en calma.

Humedad relativa media del aire: 56 por ciento.

Presión atmosférica: 704'8 milímetros de mercurio, equivalentes a 1023,9 milibares.

### TIEMPO PROBABLE EN TODA ESPAÑA

MADRID, 2.—La previsión anuncia que el cielo estará cubierto o muy nublado en el Sureste y mitad Sur de Andalucía, donde hay riesgos de chubascos de carácter aislado. Los vientos serán fuertes de Levante en la zona del Estrecho y mar de Alborán. Nubosidad muy escasa en el resto de la Península, a excepción del litoral vasco, donde será muy abundante. Continuarán las temperaturas bajas y los vientos moderados de componente Este en las zonas del interior. En Canarias habrán aguaceros irregulares de intensidad y duración.

Temperaturas extremas de España: Máxima de 14 grados en Almería y Málaga. Mínima de diez grados bajo cero en Cuenca.—Cifra.

\*\*\*\*\*

## FARMACIAS DE GUARDIA

### PARA HOY

Santa Teresa, Mayor 16; don Pedro Giménez Sánchez, Capitán Cortés, 25; (B.H.N.S.); doña Araceli Candel Aguilar, Blasco de Garay 36, y doña Concepción Romera Ramos, Avda. Rodríguez Acosta 13.

De doce de la noche a nueve de la mañana.

Don Pedro Giménez Sánchez, Capitán Cortés (B.H.N.S.), y doña Araceli Candel Aguilar, Blasco de Garay, 36.

### PARA MAÑANA

Don José González Frías, Isabel la Católica, 14; don Fulgencio Lozano Navarro, Tesifonte Gallego 11, y doña Josefa Sociats Pozo, Blasco Ibañez, 20.

De doce de la noche a nueve de la mañana.

Don Fulgencio Lozano Navarro, Tesifonte Gallego 11.

Los alumnos a quienes les quede un sólo grupo para finalizar las pruebas de Grado Elemental o Grado Superior de Bachillerato y deseen matricularse para la convocatoria extraordinaria de febrero próximo, de acuerdo con la O. M. de 25 de noviembre de 1968, deberán formalizarse su inscripción, abierta en la Secretaría de este Instituto, presentando:

Libro de calificación escolar.

Solicitud en impreso oficial.

Una fotografía reciente, tamaño carnet.

Una póliza de tres pesetas.

175 pesetas en metálico.

Fecha de matrícula para ambos grados: Del día dos al quince de enero, fecha esta última improrrogable.

Las localidades, fechas y orden de actuación de los examinados serán dadas a conocer en el tablero de anuncios de este centro con suficiente antelación.

Albacete 31 de diciembre de 1968.

EL SECRETARIO,

## CARTELERA DE ESPECTACULOS

EMPRESA: J. P. G.

### CARRETAS

Continúa desde las 5. Exitó en Panavisión 70 m/m.

### LA MITAD DE SEIS

PENIKES Tony Steele

(Pases 5, 7'45 y 10'30)

(Autorizada para todos los públicos)

### GRAN HOTEL UNICO DIA

Continúa desde las 5'30.

### ¿QUIEN TEME A VIRGINIA WOLF?

Elizabeth Taylor

(Pases 5'30, 8 y 10'30).

(Para mayores de 18 años)

Esta película sólo se proyectará en este local, durante la presente temporada.

### CAPITOL

Continúa desde las 5.

### LOS QUE TOCAN EL PIANO

Tony Leblanc

(Pases 5, 6'55, 8'50 y 10'45)

(Autorizada para todos los públicos)

### ASTORIA

Continúa desde las 5'30.

### FURIA EN MARRAKEX

Stephen Forsyth

(Pases 5'30 y 9).

### LA CAMARA DE LOS HONORES

Cesare Danova

(Pases 7'15 y 10'45).

(Autorizada para mayores de 18 años)

### PRODUCTOR

Continúa desde las 5'30

ROCIO DE LA MANCHA Rocio Durcal

(Pases: 5'30 y 9)

RELACIONES CASI PUBLICAS

Manolo Escobar

(Pases: 7'15 y 10'45)

(Autorizada para todos los públicos)

## La Bolsa, hoy

MADRID, 2.—En la primera sesión del año y después de varios días de vacaciones bursátiles, abre el mercado con una jornada que centra su especial atención en las ampliaciones de capital—bastante numerosas—y que afectaron, principalmente, a diferentes valores bancarios y eléctricos, alcanzando también a títulos de otros departamentos. Se descontaron también varios dividendos. La tónica, en general, fue equilibrada, pero el cierre ofrecía predominio del dinero sobre el papel.

De un total de 97 clases de valores contratados en renta variable, 36 suben, 22 bajan y 39 no varían.

Índice general de la sesión: 100,15 contra 100.—Cifra.

Información facilitada por el Banco Español de Crédito sobre las cotizaciones registradas en la Bolsa de Madrid en su sesión de hoy:

Clases de valor	Cotización	%
Banco Español de Crédito	1.128,00	+ 4,00
Hidroeléctrica Española	206,00	— 2,50
Iberduero	258,00	— 12,00
Sevillana de Electricidad	193,00	— 2,00
S.E.A.T.	307,00	+
El Aguila	195,50	— 4,50
Energía e Industrias Aragonesas	142,00	+ 1,00
Española de Petróleos	385,00	+ 6,00
Unión Española de Explosivos	202,00	— 6,00
Sniaceb	82,00	—
Años Hornos de Vizcaya	63,00	+ 1,00
La U. y El Fenix Español	1.405,00	+ 5,00
Cartisa	342,00	=

## COMIDA EXTRAORDINARIA A LOS ACOGIDOS EN EL ASILO DE SAN ANTON

Les fue ofrecida ayer por el Ayuntamiento de la capital

Ayer, y con motivo de las conmemoraciones navideñas, el Ayuntamiento de la capital quiso unirse al general sentimiento de simpatía de todos los albacetenses hacia el Asilo de Ancianos Desamparados de San Antón, ofreciendo a sus acogidos una comida extraordinaria, que transcurrió en un ambiente de admirable y tierna confraternidad.

Hicieron los honores de este acto, el alcalde de la ciudad, don Gonzalo Botija Cabo y su distinguida esposa, a los que acompañaban otros miembros de la Corporación Municipal, quienes recibieron muestras de gratitud de las Hermanitas que rigen este establecimiento benéfico, así como de los acogidos.

## DOÑA ISABEL BAÑON GARCIA

(Viuda de Parra)

Falleció en Madrid el domingo 29 de diciembre de 1968, confortada con los auxilios espirituales

D. E. P.

Sus afligidos: hermanos, María Gracia, Josefina, Juan y Belén; hermanos políticos, sobrinos y demás familia,

Suplican una oración por el eterno descanso de su alma.

## Capón pro-ciegos

Número premiado el

DIA 31 DICIEMBRE 1968

563

## TEATRO CIRCO

Continúa desde las 5.30

Pases 5, 6.40, 8.50 y 10.40

Sofía Loren, Vittorio Gassman y Mario Adorf

## LA GUAPA Y SU FANTASMA

(Autorizada para mayores de 18 años)

Pases: 5,30, 7,05, 8,55, 10,45





## TERCERA ETAPA

Ya metidos de lleno en el año 1969 nos liga con la danza del recién estrenado año fenecido la continuidad de las fiestas navideñas que aún colea, aunque no pretendamos prolongarlas hasta San Antón de acuerdo con ese optimista dicho popular.

Pero a las Pascuas les falta su tercera y más encantadora etapa que culmina con la presente semana; la llegada con sus camellos abarrotados y cansinos por su preciosa carga de alegría de los Reyes Magos.

El primer día de año ha sido dedicado a la paz. Se pretende que en su curso renazca de verdad la paz del mundo y desaparezcan todas las causas que exponen a los humanos a una constante pelarza en distintos puntos de la tierra. Paz en el mundo, ha sido la primera consigna del Papa en su mensaje. Y parece que la fórmula es sencilla si de verdad nos lo propusieramos.

Habría que empezar por el seno de las familias en las que estos días anidan cataratas de ilusiones. Si empezamos con oídos sordos a estas esperanzas con absurda tacañería, no tenemos derecho a esperar que la paz empiece en la célula de la familia. De momento hay que sentirse partidarios decididos de los monarcas orientales sin preferir otras formas de administración. De lo contrario veríamos cómo los pequeños refunfuñan y nos lanzan miradas terribles. Y que también los mayores adoptan un gesto de pocos amigos, recelosos y antipáticos si no nos hemos sentido generosos. También la paz hay que ganarla en todas partes. Ha de estar envuelta en sonrisas y amabilidad. Delicias que han de partir de cada hogar y proyectarse sobre el conjunto del mundo.

No sé hasta qué punto somos merecedores de esa tranquilidad. La nacemos una ojeada y seamos sinceros con nosotros mismos. Durante varios días, centenares de muchachos de la Organización Juvenil Española han desarrollado esa misión juvenil llamada "Campana de la Ilusión. ¿No se habrán sentido desilusionados? Quedó abierta una suscripción con los mismos afanes que alimentaban estos chicos entusiastas. Haqer llegar a los Reyes Magos a nuestra ciudad con el boato necesario, con todos los elementos que en estos tiempos de consumo requiere una recepción de tal categoría. Un séquito elegante, una caravana resplandeciente. Y muchos, muchos equipajes cargados

con todas las delicias soñadas. Nos hemos fijado en las cantidades que poco más o menos se han recaudado. Y aunque en economía no estamos muy duchos, mucho nos tememos que sean hartó canijas para alcanzar esa esplendidez que merece obra tan bonita y sugestiva como llevar regalos a los pequeños de familias humildes. Si únicamente podemos regalarles una fruslería de tres al cuarto, de las que se venden por montones en los zocos ocasionales de estos días, cuando vean a los demás chavales con esos prodigios eléctricos de juguetes, con esas maravillas que el ingenio humano ha ideado para dejarnos los bolsillos bien empinadísima cuesta de preparados a subir una enero, es de esperar que tuerzan el gesto y no disimulen su disgusto.

Habremos echado mala simiente para la paz. Incluso en la propia casa cuando nos guste a nosotros jugar con los trastos adquiridos y no dejemos meter mano a los niños embobados, por el aquel de que pueden romperlos.

No hay nadie que estos días no se sienta partidario de las coronas de Melchor, Gaspar y Baltasar. Aunque luego apunte que esto de los monarcas es un atraso. Pero al conjuro de los dulces nombres que entran de lleno en el Portal de Belén, no piensa nadie en el incienso ni en la mirra. Llenan las mentes las joyas más caras, los automóviles de último modelo, los abrigos de piel, los apartamentos en la playa, la lavadora automática y mil cosas más. ¿Quién se acuerda ahora de las corbatas y calcetines que van a saldar en este mismo enero?

La paz exige entrega, generosidad, mútua comprensión. Y es enemiga de la tacañería, del gato por liebre, del patín por bicicleta. En esta ocasión, una cosa son los magos orientales y otra bien distinta, los cuentos de la misma procedencia.

Estamos en el preciso instante de buscar la paz y la alegría en el hogar. Basta con vaciar los bolsillos al asalto de las tiendas, aunque luego las pasemos negras. Pero si vamos a ser generosos con los nuestros tendremos en primer lugar que buscar la paz espiritual, en torno a la bonita fiesta. Y apartar un donativo de estimable cuantía para esa Campana de la Ilusión, que llevará buenos juguetes a los niños humildes. Que también merecen la diversión, la sonrisa y la paz.

MOLINA

## Sobre la apertura del comercio el domingo, víspera de la fiesta de Reyes en Madrid

Nota de la Dirección General de Trabajo

MADRID, 2.—En relación con los anuncios publicados por las Delegaciones de Trabajo respecto a la apertura de los comercios los próximos días 4 y 5 del presente mes, y a la vista de las manifestaciones del presidente de la Sección Central de Trabajadores de la Federación Nacional Sindical del Comercio, aparecidas en la Prensa del día uno de los corrientes, la Dirección General de Trabajo, hace

constar, en nota facilitada hoy, lo que sigue:

"Que los horarios de los expresados días, por ser domingo el día 5 y Fiesta de Reyes el 6, se han establecido de conformidad con las disposiciones reglamentarias sobre el descanso dominical que, al regular el trabajo con carácter excepcional los domingos y días festivos, no vulneran declaración alguna del Fuero del Trabajo.

Que la autorización de apertura del domingo día 5 de los establecimientos de juguetería y artículos de regalo, siguiendo la norma tradicional, a la que pueden acogerse las empresas que estimen oportuno, contiene la importante ventaja para los trabajadores de que en vez de compensarse el trabajo que pueda realizar dicho día, han de ser abonadas todas las horas, con el carácter de extraordinarias. En todo caso, la autorización se supedita a los pactos de los convenios colectivos sobre esta materia. —Cifra.

## EL «CAPITAN PALACIOS» ASCENDIDO A CORONEL

MADRID, 2.—El "capitán" Palacios —teniente coronel don Teodoro Palacios Cueto— ha ascendido a coronel del Arma de Infantería, por orden del 31 de diciembre pasado que hoy publica el "Diario Oficial" del Ministerio del Ejército.

## Balance internacional 1968 de una agencia de publicidad española

BARCELONA, 1.—La publicidad española está situándose cada vez más a una mayor altura internacional. Durante 1968, la empresa "Reclamo, Marketing y Publicidad", Pujol y Bartoli, S. L., ha incorporado a su amplia cartera de clientes anunciantes, las campañas de productos que se venden en todo el mundo. Esta Agencia ha sido seleccionada entre muchas otras por los respectivos anunciantes, por la excepcional calidad de sus enfoques técnicos y su reconocida creatividad eficaz en el campo de las ventas. Pese a estas acostumbrado a los servicios de las mejores Agencias de Nueva York, Londres, Berlín, Tokio o París han reconocido en Reclamo un nivel realmente internacional.

La campaña de publicidad de televisores portátiles "Sony" por ejemplo—realizada por Reclamo durante 1968, ha conseguido ser considerada como una de las mejores que esta firma internacional de televisores difunde en todo el mundo, incluido Estados Unidos y Japón, según elogios de la casa central en Tokio.

Los calcetines "Interwoven", otra gran marca internacional, han obtenido en brevisimo tiempo, gracias a la publicidad realizada por Reclamo, un éxito de ventas sin precedentes en su lanzamiento.

Más cuentas internacionales importantes ingresadas en Reclamo durante el pasado año, han sido las de frigoríficos "Bauknecht" ("un secreto alemán"), "Vidrio Jena" ("resistente al fuego y adorna la mesa"), material aislante "Styropor", de la BASF Española y de la "Badische Anilin & Soda Fabrik" de Ludwigshafen, etc.

Junto a las citadas marcas internacionales, la referida Agencia ha ingresado también en su cartera de anunciantes durante 1968, las prestigiosas creaciones de "Calcetines Bebé", "Conservas Massó", Detergentes Coral" y otras muchas de gran difusión en el mercado español.

Puede decirse, por tanto, que el año 1968 ha sido para esta prestigiosa Agencia española un año de gran trabajo planificador y creativo, así como un escalón más en su progresiva y creciente expansión en el ámbito internacional. La Agencia Reclamo, una de las primeras de España, está situando a muy alto nivel en el mundo el prestigio de la publicidad española.

## LA VIDA EN TORNO

# Mirando hacia atrás sin ira

Todos los años hacemos un resumen de lo bueno y de lo malo visto en la pequeña pantalla de nuestro televisor. No queremos faltar a la cita con nuestros lectores.

Hemos de señalar:

1º.—Que nuestro resumen se concreta tan sólo al llamado programa nacional (primera cadena), ya que Albacete capital se ve privada del programa en UHF (Segunda Cadena).

2º.—Que nuestros juicios se refieren, naturalmente, a los programas vistos, lo que puede producir que queden fuera de comentario programas de interés que, por razones varias, no llegamos a contemplar. A lo largo del año hemos procurado ver lo más interesante dentro del contexto mediocre de la programación diaria.

3º.—Hemos consultado notas mensuales, formadas bajo la base de los apuntes diarios que tomamos cotidianamente.

En conciencia, sabiendo y conociendo la contingencia de los juicios humanos, nuestro veredicto es el siguiente:

### A) PROGRAMAS

Mejor programa del año ofrecido por *Mundovisión*: las imágenes enviadas desde el espacio exterior por los tripulantes del "Apolo-8".

Mejor programa del año ofrecido por *Eurovisión*: *ex aequo*, la retransmisión del concierto de año nuevo (1 de enero de 1968) desde Viena, a cargo de la Orquesta Filarmónica de Viena, dirigida por el maestro Boskovski; y el festival de la canción, desde el Albert Hall de Londres.

Mejor programa informativo de TVE: "A toda plana", y "En directo".

Mejor programa documental: "Treinta años de historia".

Mejor programa de creación: "Historias de la friolidad".

Mejor programa teatral: "Pyter Gynt", de Ibsen.

Mejor programa de variedades: "Nosotros".

### B) SERIES

Mejor serie de telefilmes: "Los vengadores".

Mejor serie de telecomedias: "Detrás del telón", de Jaime Salom.

### C) INTERPRETES

Mejor actor: Julio Núñez.

Mejor actriz: Ana María Vidal.

Secundario: José María Caffarel.

Secundaria: Mary González.

### D) DIRECTORES Y REALIZADORES

Mejor director: Juan Guerrero Zamora, exclusivamente por "Peter Gynt", y Alberto González Vergel, por el conjunto de su actividad.

Mejor realizador: Ramón Diez.

### E) LOCUTORES-PRESENTADORES

Mejores locutores: Julio Rico y Marisa Medina.

Mejores presentadores: Joaquín Prat y Laura Valenzuela.

### F) CRITICOS, INFORMADORES Y COMENTARISTAS

Mejor crítico del año en la Prensa diaria: Enrique del Corral, del diario "ABC", de Madrid.

Mejor crítico del año en semanarios españoles: Alfonso Paño, en "Don Quijote".

Mejor labor crítica en TVE: Fernández-Cid.

Mejor informador: Dr. Rodríguez de la Fuente.

Mejor comentarista: Miguel Ors.

### G) ENVIADOS ESPECIALES

Mejor corresponsal en el extranjero: Federico Valpini.

Mejor enviado especial: De la Quadra Salcedo.

### H) PROGRAMAS EXTRAORDINARIOS

Mejor programa extraordinario del año: La Olimpiada de Méjico en su conjunto.

I) LA NOTICIA DEL AÑO DESDE EL PUNTO DE VISTA DE LA TELEVISION

El asesinato de Robert Kennedy.

J) LA MEJOR PROMOCION PUBLICITARIA

Coñac Veterano.

Ramón BELLO BAÑON

## PARADAS DE TAXIS

Plaza del Caudillo . . . . .	212984
Estación Vieja. . . . .	212985
Casas Baratas. . . . .	220008
Plaza Gabriel Lodares. . . . .	212931
Feria (Esquina C. Baños). . . . .	220055



## TOROS Y TOREROS

### Clamoroso triunfo de Paco Camino en la sexta corrida de la feria de Cali

Y de Paquirri y Miguel Márquez en la séptima

CALI VALLE (Colombia), 2.—Con lleno habitual de toda la Feria, se celebró la sexta corrida de la ciudad de Cali, lidiándose ganado de las Mercedes, de Ernesto González Piedrahita, que resultaron buenos.

Joselillo de Colombia, que reaparecía después del grave accidente automovilístico sufrido meses atrás en España, realizó una buena faena en su primero, para terminar de estocada, recibiendo gran ovación con saludos. En su segundo, vuelta al ruedo.

Paco Camino fue el triunfador absoluto de la tarde. En el primero, mata de pinchazo y estocada, dando la vuelta al ruedo. Vuelve a realizar a segundo una superior faena, mata de estocada desprendida y descabello. Oreja y vuelta. En el tercero, que regala, arma el alboroto. Entra a matar y deja una estocada en lo alto, que necesita de un descabello, recibiendo dos orejas con vueltas al ruedo.

Palomo Linares, en su primero, Silencio. En su segundo, ovación y vuelta. En el octavo, que también regala, hace gras faena y mata de media estocada, recibiendo dos orejas y dando dos vueltas al ruedo entre el entusiasmo del público.—Efe.

#### TRIUNFO DE PAQUIRRI Y MIGUEL MARQUEZ EN LA SEPTIMA CORRIDA DE LA FERIA DE CALI

CALI, VALLE (Colombia), 2.—Con lleno absoluto, se celebró la séptima corrida con ganado de «Ambalos», de don José Estela, que resultaron buenos.

Diego Puerta, ovación. Paco Camino, vuelta al ruedo. Santiago Martín «El Viti», oreja y vuelta al ruedo.

Alfonso Vazquez «Vázquez II», ovación. «Paquirri, dos orejas. Miguel Márquez, dos orejas, petición de rabo y dos vueltas al ruedo.

Para mañana, última corrida de Feria, se lidiarán toros de Félix Rodríguez para Joselillo de Colombia,

### SE BUSCA EL CADAVER DEL CAPELLAN DEL REAL OVIEDO

Su coche se precipitó el lunes sobre el río Eo

RIBADEO (Lugo), 2.—Continúan los trabajos de búsqueda del cadáver del sacerdote don Marcelino Ramos Fernández, asesor y capellán del Real Oviedo, que el pasado lunes se precipitó por el Puente Pedrido al río Eo. En el mismo accidente pereció el joven José Ramón Lamela Lorenzo, cuyo cadáver fue rescatado el mismo lunes por la noche.

Diego Puerta, Santiago Martín «El Viti» y Francisco Rivera «Paquirri».—Efe.

## EL LIBANO DESMIENTE...

Viene de la página 1

### INCURSION AEREA

AMMAN, 2.—Aviones israelíes han llevado a cabo incursiones con cohetes y bombas de napalm contra granjas jordanas en dos regiones del Norte del valle del Jordán, hoy, se-

gún ha revelado un portavoz militar, aquí.

Los ataques aéreos, que ocasionaron daños en plantaciones y en una casa, se concentraron sobre la región occidental de Al-Manshiya y en la zona de la Presa de Ziglab, en apoyo de operaciones terrestres, agregó.

El portavoz acusó a las tropas israelíes de abrir fuego con arma automáti-

cas y con baterías desde carros blindados contra granjas árabes.—Efe.

### LA SEGURIDAD DE EL LIBANO

BEIRUT, 2.—El Ejército libanés se ha hecho cargo, hoy, de la responsabilidad de la seguridad de la nación.

En decreto emitido después de una reunión de una comisión especial del gabinete, bajo la presidencia de Charles Helou, se encarga al Ejército de la «salvaguardia de la seguridad de todo el territorio libanés».

El jefe supremo del Ejército, Emile Bustani, se ha hecho cargo del control de todas las fuerzas armadas, de las unidades de seguridad interna y del personal del departamento de seguridad general.

Para evitar posibles desórdenes, han sido adoptadas medidas especiales y fuerzas del Ejército montan guardia en las calles de Beirut. Fuerzas de Policía montan guardia ante embajadas, pero reina la normalidad.

El Gobierno ha prohibido todas las manifestaciones.—Efe.

### SE DISUELVE LA SOCIEDAD «VOLKSWAGEN ESPAÑOLA S. A.»

MADRID, 2.—Se hace público el acuerdo de disolución de la Sociedad Volkswagen Española, S. A., domiciliada en Madrid, Espronceda, 36, adoptado por su junta general extraordinaria, celebrada el día 19 de diciembre de 1968, en cumplimiento de los preceptuados en el artículo 153 de la vigente ley sobre régimen jurídico de sociedades Anónimas.

El anuncio de este acuerdo de disolución se inserta hoy en el «Boletín Oficial del Estado».—Cifra.

## CERTINA-DS

### EL RELOJ MAS FUERTE DEL MUNDO

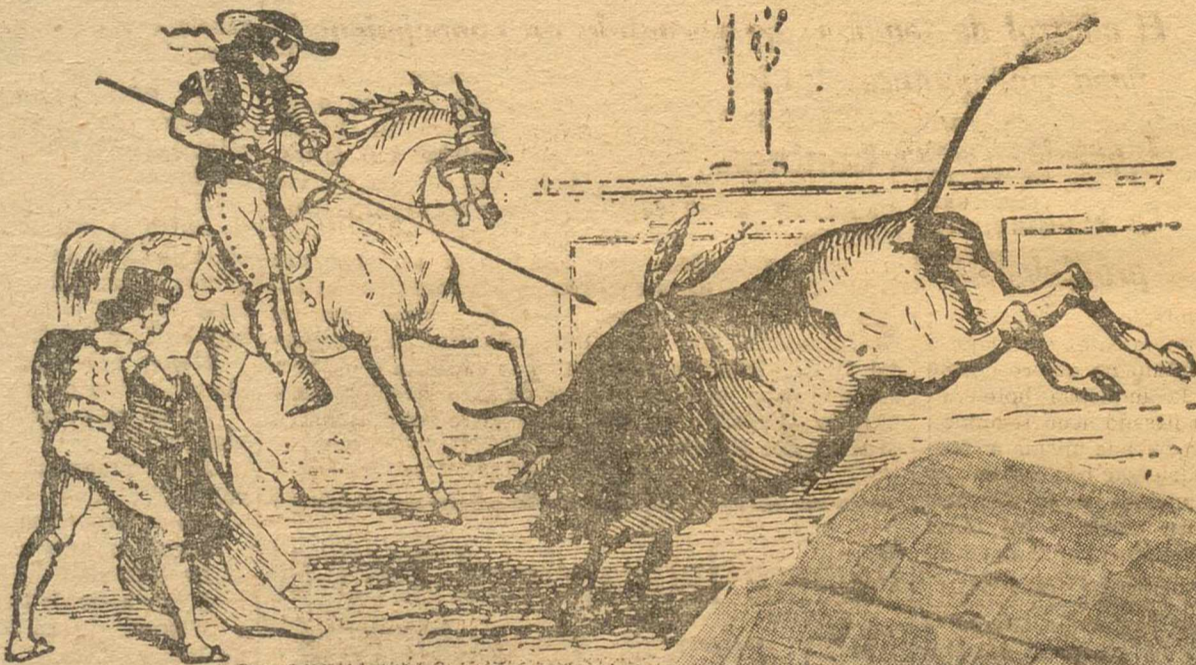

CERTINA

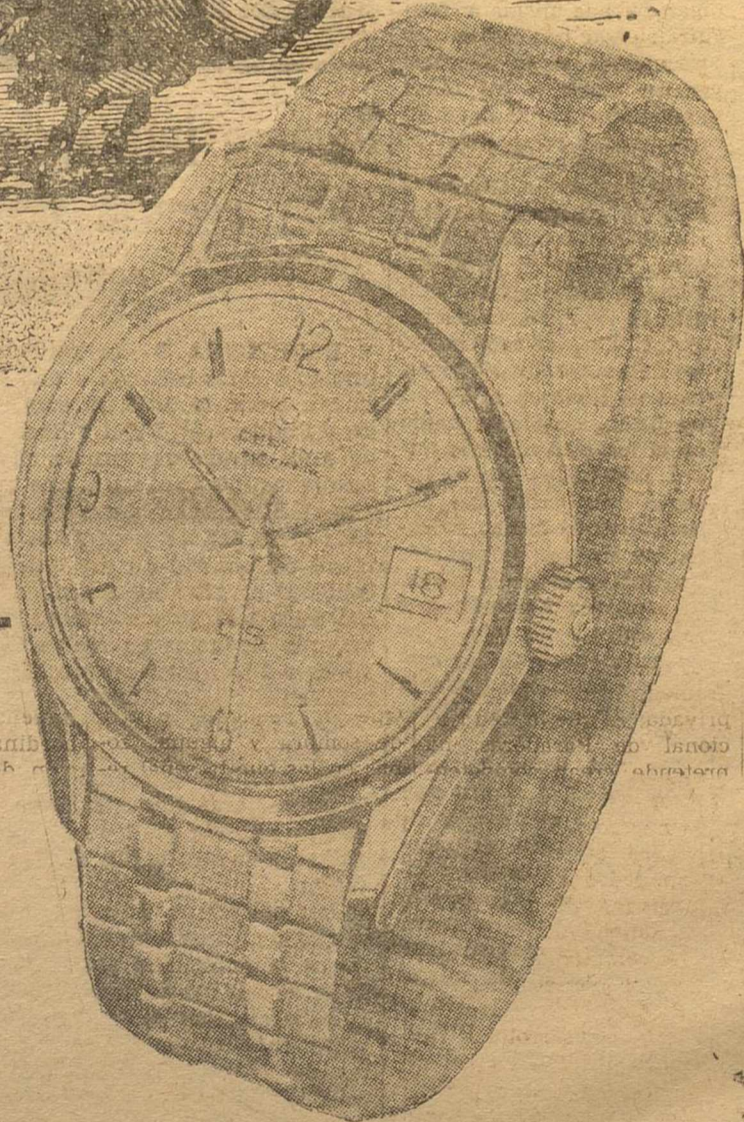

mompó M. MOLINS, 15 \* ALBACETE

“EN REYES... UN “CERTINA”

JOYERIA mompó

### Anuncios por palabras

#### AUTOMOVILES

AUTOMOVILES DE LAMO (Coches ocasión) ¡Precios baratísimos! Visitenos en Ramón y Cajal, 11. Teléfono 21-36-21.

VENDO furgoneta DKW y Berlina Citroen perfecto estado teléfono 212719.

¡¡¡AÑO NUEVO, precios nuevos!!! Auténticas oportunidades. Automóviles Riomiño. Agencia Seat. Alberto Aguilera, 30. Madrid.

#### VARIOS

OLVIDESE DEL FRIO. Pisos en ALICANTE, 171.000, 215.000 y 299.000 precio total. Facilidades de pago. Pidanos información: Apartado 541.—ALICANTE.

SUPOGILZ  
SUPPOSITARIOS DE GUERINA  
LAXANTES  
CONSULTE SU MEDICO



## Declaraciones del ministro de Información y Turismo

# Sobre la pacífica convivencia se puede asentar perfectamente la garantía de un futuro de orden y de continuo progreso

El Excmo. Sr. ministro de Información y Turismo, don Manuel Fraga Iribarne, con ocasión del nuevo año, ha hecho, al director de la Agencia FIEL, don Luis Fernando Bandín y Ramos, las siguientes declaraciones:

—Las dificultades económicas de Europa, ¿llegarán a perjudicar al estabro progreso aritmético de las cifras de turistas que vienen a España? ¿Cuáles son las previsiones que pueden hacerse para 1969?

—Es un hecho demostrado que el turismo es muy sensible a las variaciones coyunturales de la economía. Al ser Europa nuestro principal proveedor de turistas, como consecuencia de que el 83 por 100 del total proceden de este Continente, es lógico que las crisis económicas afecten a la influencia turística, pudiendo llegar, según la gravedad de las mismas, a crear una baja en la corriente turística internacional.

No obstante, considero que la situación económica por la que atraviesa Europa no ha de incidir, al menos de forma patente, en la evolución turística hacia nuestro país, y en este sentido creo sinceramente que la cifra de diecinueve millones y medio de visitantes prevista para el próximo año, podrá alcanzarse, dado que en el presente año se superaron los 18 millones de visitantes, a pesar de las circunstancias políticas y económicas que han afectado negativamente al normal desenvolvimiento del turismo. Tenemos fundadas esperanzas de que la labor de recepción de turistas que ha pasado de casi siete millones y medio en 1961, a más de los dieciocho que le he indicado, en 1968, pueda ser en los próximos años, superada.

—¿Se han producido en los tipos de turistas y en sus hábitos algunas modificaciones que puedan afectar a los planteamientos actuales de la industria hotelera? ¿Cuáles son los programas de nuevas instalaciones de paradores nacionales y cuál es la colaboración de la industria hotelera privada al programa del Ministerio?

—Pocos fenómenos habrán sufrido mayor número de modificaciones, en su forma de producción, como el turismo, en los últimos años. La aparición del actual turismo de masas pone de relieve, de forma clara, un cambio de preferencia en cuanto a los tipos de alojamiento, fruto de lo cual ha sido el

**—: Creo sinceramente que se alcanzará la cifra de 19 millones y medio de turistas en 1969**

**—: En 1969 Televisión Española contratará directamente la publicidad, suprimándose las agencias adjudicatarias**

**—: La nueva Ley de Prensa e Imprenta ha creado un nuevo marco al suprimir la censura previa sobre la letra impresa**

**—: El balance de aplicación de la Ley de Prensa e Imprenta es positivo**

**—: El control de taquillas ha permitido un conocimiento objetivo de la realidad cinematográfica**

**—: Todas las ramas del saber pueden estudiarse en libros españoles**

**—: La Escuela de Periodismo ha graduado en veinticinco años a 1.916 profesionales**

crecimiento acelerado de los alojamientos extrahoteleros. Ello no quiere decir que la industria hotelera haya pasado a un segundo lugar, pues la misma es segura siendo la infraestructura básica de alojamiento, y no sólo en España sino en cualquier país que pretenda titularse receptor de turismo. Lo que sí es evidente es que, dada la elevada inversión que supone, generalmente, la creación de un alojamiento hotelero, la planificación del mismo debe ser cuidadosamente estudiada.

En cuanto a nuestra Red de Paradores, en el II Plan de Desarrollo se ha orientado en orden a dotar, por lo menos, uno de estos establecimientos a aquellas provincias que carecen de ellos. Naturalmente, la nueva capacidad de alojamiento que este Plan supone no es de gran cantidad, en relación a la programada para la iniciativa privada, ya que la Red Nacional de Paradores, no pretende crear competencia en el sector, sino de originar polos de atracción turística que puedan ser completados por la iniciativa privada. Es esta iniciativa quien, en definitiva, ha de cumplir los objetivos previstos por el Plan.

—¿Cuáles son los programas de desarrollo de las cadenas de T.V. en España, en 1969? ¿Qué previsiones existen para la televisión en color, de la que se están haciendo experiencias en Prado del Rey?

—En el orden técnico, Televisión Española continuará, dentro de los límites presupuestarios del año 1969, el desarrollo de sus dos cadenas.

La primera cubre ya casi la totalidad del país.



Quedan pequeños puntos de sombra y algunas zonas en las que la señal recibida no es de primera calidad. Dos órdenes de medidas, puestas ya en práctica en 1968, continuarán en el año próximo para reducir al máximo esos lugares oscuros o de calidad marginal. Por un lado, seguiremos instalando, en la medida de nuestras posibilidades, transmisores de 500 vatios que absorberán buen número de re-emisiones y proporcionarán a otros más alejados imágenes y sonidos más puros que los recibidos hasta ahora. De otro lado, los reemisores liberados por esas emisoras y otros de nueva instalación, ampliarán la zona cubierta.

La misma política será seguida para la Segunda

Cadena, pero siempre subordinada a la terminación definitiva de la primera red.

El tema del color ha despertado, como es natural, el interés de los Servicios Técnicos de Televisión Española. Por ello, con vistas a un futuro próximo, se viene trabajando en Prado del Rey, a título experimental, en la producción de colores puros y en los efectos de las combinaciones de color sobre los decorados, vestuarios, maquillaje, iluminación, etc. Se trata, también, de ir especializando a nuestro personal en una técnica que, aunque no es radicalmente diferente del blanco y negro, impone, al menos, una coordinación muy concreta de los elementos visuales.

Puedo adelantar que tanto los Servicios Técnicos de Televisión Española como los dependientes de la Dirección General, han elaborado informes muy detallados sobre los resultados obtenidos. En ellos se basará un informe definitivo que en su momento será presentado al Consejo de Ministros para recabar una decisión sobre el sistema de color a adoptar por Televisión Española. Sólo cuando esté decidido el sistema podrá anunciarse el momento en que Televisión Española iniciará su programación en color. En todo caso, mediará algún tiempo, por lo menos dos años, entre el anuncio del sistema elegido y el comienzo de los programas.

—Uno de los temas más discutidos ha sido el de la publicidad en televisión. ¿Cuáles son los criterios y proyectos del Ministerio en esta cuestión?

—Desde hace años, el producto de la publicidad televisada, integra la mayor parte del presupuesto de ingresos de Televisión Española. Sin ello hubiera sido muy difícil que Televisión Española alcanzara la extensión, calidad e importancia que actualmente tiene. En un país, como el nuestro, hubiera sido imprudente que el servicio de televisión hubiera sido financiado exclusivamente por los presupuestos generales del Estado o por las aportaciones de los telespectadores.

Sobre estas bases, la Junta de Televisión Española, integrada por altos representantes del Departamento, de la Dirección General y los directivos

de Televisión Española, ha decidido, para cada ejercicio económico, la solución que estimaba más conveniente, de acuerdo con las necesidades presupuestarias del Servicio. De ahí que, durante unos años, la gestión de la publicidad se haya adjudicado por el sistema de subasta pública fijando siempre unos máximos a cada adjudicatario para evitar situaciones predominantes. Después, y para estabilizar los precios, se siguió el sistema de concurso dentro de unas tarifas fijadas previamente por la Junta de Televisión Española después de oído el Sindicato correspondiente. Posteriormente, el sistema evolucionó en su perfeccionamiento, mediante una acción conjunta y coordinada del Sindicato Nacional de Prensa, Radio, Televisión y Publicidad y la Junta de Televisión Española. Por último, la misma Junta ha considerado que Televisión Española ha llegado a su madurez económica, y ha estimado como mejor procedimiento, el de la explotación directa de la publicidad por el propio servicio suprimándose las agencias adjudicatarias que han sido, en definitiva, excelentes intermediarios entre las agencias de servicios generales y Televisión Española.

Se trata, pues, de alcanzar un contacto más directo con los anunciantes o, lo que es lo mismo, con sus representantes publicitarios. El sistema no es nuevo, primero, por ser el más admitido por los organismos de televisión que incluyen publicidad en sus programas, grupo mayoritario en el mundo y también en Europa, y, segundo, porque la propia Televisión ya tiene esta experiencia a través del procedimiento utilizado en las Islas Canarias.

En todo caso, creemos que el sistema de explotación directa hará más viable nuestro propósito de reducir el tiempo dedicado a la publicidad en la programación de Televisión Española. En este sentido, el Departamento de Publicidad de Televisión Española está ya trabajando, para fijar las normas del nuevo sistema que entrará en vigor dentro del presente año.

—¿Cuáles son los problemas actuales de las editoriales españolas y cuáles son las soluciones que en 1969 se intentarán? ¿Cuál es el balance de las exportaciones de li-

(Pasa a la SEXTA)



# Declaraciones del ministro de Información y Turismo

Viene de la **5** página

bro en relación con los años anteriores?

—Como es sabido, la industria editorial española, es fundamentalmente una actividad privada. Sus problemas básicos son los del abastecimiento de materias primas en las mejores condiciones posibles y la expansión de su mercado interior y exterior. Por otra parte, debe también cuidar sus relaciones con los autores, sin los que los libros no existirían, así como con los libreros y con los lectores. Sobre estos temas ha trabajado el Instituto Nacional del Libro Español y de ello se ha ocupado no sólo el Ministerio de Información y Turismo, sino el Gobierno en pleno, al que me cupo la honra de elevar las conclusiones de la Comisión Interministerial para el estudio de los problemas del libro español. Ahora estas conclusiones están siendo analizadas por cada uno de los Departamentos interesados, mientras que el Gobierno ha nombrado una nueva comisión que, a propuesta de la anterior, se ocupará en el presente año de estudiar el anteproyecto de la Ley del Libro.

Respecto a la venta de libros le indicará que es satisfactoria su línea ascendente en el mercado interior, no sólo de los libros tradicionales, sino de variantes muy populares, como son los fascículos y las ediciones de bolsillo. A esa iniciativa nos hemos sumado, al buscar un nuevo tipo de libro que dos editoriales privadas, ganadoras del concurso en su día convocado, lanzará al mercado en el próximo año: los "libros RTV", con periodicidad semanal, tirada mínima de ciento cincuenta mil ejemplares y precio unitario de veinticinco pesetas. Se trata de un esfuerzo que creo muy importante para el servicio de nuestro pueblo y para que todos los españoles puedan disponer de una biblioteca básica que desarrolle el gusto por la lectura.

En cuanto al mercado exterior, nuestras exportaciones de libros ha sido, aproximadamente, de veintitún millones de kilogramos, con un valor aproximado de tres mil ciento millones de pesetas. Baste señalar que estos datos representan un aumento de más del quince por ciento respecto a las mismas cifras del año precedente.

—¿Dentro del mundo de la literatura como ve V. E. el panorama literario español?

—A mi juicio, la Literatura Española actual se caracteriza, de una parte, por su riqueza y su amplitud y, de otro, por su variedad y flexibilidad. En el primer sentido, me refiero a la considerable

aportación de los autores españoles, a una producción bibliográfica que supera los diez mil títulos anuales, así como a la considerable gama temática tratada por nuestros escritores. En el segundo aspecto, aludo a la diversidad de géneros literarios cultivados en España, así como de las corrientes estilísticas presentes en nuestras letras.

Por ejemplo, en poesía, conviven las tendencias estéticas que reconocen su magisterio, en la obra de Juan Ramón Jiménez o de Vicente Aleixandre con las que proceden de la visión meditabunda de Antonio Machado y que desembocan en una poesía de fuerte contenido social. En novela, coexisten los relatos de invención con las novelas testimoniales. En uno y otro género, baste recordar la diferencia que, sin merma de su respectiva calidad, se observa entre los libros que obtuvieron los respectivos Premios Nacionales de Literatura al final de los años 1967 y 1968, es decir, la "Poesía" de Carmen Conde junto al "Coro de Animas" de Diego Jesús Jiménez; o la claridad y frescura literaria de "El otro árbol de Guernica" de Luis de Castresana al lado de la profunda complejidad de la novela "Auto de Fe" de Carlos Rojas. Creo que otro tanto puede decirse respecto a la creación teatral e incluso respecto a los indudables valores literarios que se reflejan en la pedagogía de las letras y de las ciencias, así como en la investigación científica, en la crítica literaria o en la exposición de temas históricos. Ante pesimismo que me parecen injustificados, quiero afirmar algo que creo importante: hoy día, todas las ramas del saber pueden estudiarse en libros españoles, y muy a menudo, en autores españoles, que no sólo saben lo que dicen, sino que lo expresan con corrección e, incluso, con elegancia; este fenómeno no se daba con tanta amplitud, ni con mucho menos, hace sólo un tercio de siglo. Un género que está brotando con nueva fuerza es el del ensayo, esto es, el del pensamiento sobre cuestiones políticas, sociales, económicas y literarias. Es natural que así ocurra, en el nuevo marco que ha creado la nueva Ley de Prensa e Imprenta, al suprimir la censura previa sobre la letra impresa.

—¿Qué repercusiones ha tenido en la industria cinematográfica española el control de taquilla establecido por el Ministerio de Información y Turismo?

—El Control de Taquilla ha permitido un conocimiento objetivo de la realidad cinematográfica, en gran parte desconocida hasta el 1 de enero de 1965. Porque el Control de Taquilla no sólo da a co-

nocer los ingresos que las películas producen sino que proporciona una visión amplia y detallada del mercado cinematográfico, así, el número de espectadores, las preferencias del público, los índices de ocupación de localidades, rentabilidad de las salas, etc. Y esto no sólo de una manera global, sino especificando por zonas, ciudades, locales, etc. Gracias a ello, conocemos hoy de manera bien completa la estructura y funcionamiento del mercado cinematográfico en cada una de sus tres ramas.

En suma, el Control de Taquilla es altamente beneficioso para la Administración, a la que ha permitido definir y seguir elaborando una política cinematográfica realista; y para la Cinematografía, en general, al permitirle una mejor planteamiento industrial y comercial sobre bases más reales y exactas.

La publicación del libro "Estudio del Mercado Cinematográfico Español", de reciente aparición, y el Boletín que publica el Control de Taquilla, proporcionan a las empresas cinematográficas una perspectiva y unas posibilidades de actuación de las que care-

cen otras ramas de la industria.

Sólo falta esperar que sobre este cimiento los economistas y los sociólogos elaboren, en sus respectivos campos, los estudios monográficos y generales que empiezan a echarse de menos en sector tan interesante.

—Se habla reiteradamente desde hace unos años de crisis teatral. ¿Considera V. E. que existe tal crisis?

—La crisis teatral no me parece existir en cuanto a decadencia, aunque sí en cuanto a transformación, como en el resto del mundo. Precisamente el año que termina ha sido muy fecundo en nuestra actividad escénica. Se ha consolidado e incrementado el público que permite la existencia de más de veinte teatros en Madrid, ciudad que está entre las primeras del mundo en representaciones teatrales. Se ha recuperado gran parte de la espléndida tradición teatral barcelonesa con la apertura de nuevas salas, una de ellas en colaboración de este Ministerio con el Ayuntamiento barcelonés, y constituida como el Teatro Nacional de la ciudad de Barcelona. Se han creado nuevos grupos vocacionales e independientes, a muchos de los cuales hemos

prestado ayuda por diversos conductos. Algunos grupos teatrales han hecho acto de presencia en otros países obteniendo éxitos, por ejemplo, el logrado por el Teatro Español de Madrid, en Florencia; también ha cobrado nueva vida el Teatro Nacional de Cámara y Ensayo, en contacto con los grupos vocacionales ya aludidos; y, en estos momentos se prepara la inminente gira a Hispanoamérica de la compañía titular del Teatro Nacional "María Guerrero", que no dudamos tendrá un gran éxito por las tierras hermanas.

Hemos logrado avanzar considerablemente en la deseada descentralización, para devolver el teatro a nuestras ciudades y pueblos, como era lógico. Así, se ha continuado y ampliado considerablemente la labor realizada por "Festivales de España" en colaboración con las Corporaciones Locales, ofreciendo en ellos durante 1968, cerca de mil espectáculos, de los cuales, 347 han sido teatrales. Pero esta descentralización se ha logrado sobre todo gracias a la I Campaña Nacional de Teatro que comenzó en octubre y terminará el próximo 30 de marzo,

ofreciendo un millar de representaciones teatrales de primera calidad en la Península, Baleares y Canarias. Al mismo tiempo se ha iniciado una campaña de teatro lírico por la compañía del Teatro de la Zarzuela de Madrid. Nuestro afán de trabajo y nuestro entusiasmo han de estar, en este campo, al servicio del mantenimiento y mejora de todas estas iniciativas, durante el año 1969.

—¿Cree V. E. que en España, como en otros países, existe el peligro de que los periódicos queden en poder de un número limitado de empresas?

—Como es sabido, el fenómeno de concentración empresarial a que se alude en la pregunta, se manifiesta de manera general en todos los países. Puede decirse que tiene un signo de validez universal, que se refleja a través de normas legislativas y medidas de todo orden, encaminadas a evitar los peligros que entraña para la libertad informativa, presionada de hecho por condicionamientos de índole monopolística, económicos y sociales.

En España, naturalmente, no deja de observarse una tendencia en este sentido, sin las acusadas características que se dan en otros países, pero que obedece a motivaciones análogas. Nuestra preocupación, en este aspecto, radica esencialmente en clarificar cuáles son los intereses concretos que, directa o indirectamente, se mueven tras cada publicación, a través de una adecuada publicidad de cara al lector, que le permita conocer, en cada caso, los condicionamientos últimos de la información que recibe. A este fin, se encaminan diversas prescripciones legales de nuestro ordenamiento vigente que imponen, como derecho del público y para información de los lectores, la publicación anual de datos referentes a los órganos rectores, accionistas y situación financiera de las empresas periodísticas. Y, muy especialmente, y como garantía de las libertades y derechos contenidos en la Ley de Prensa, la facultad concedida a la Administración de percibir, incluso por vía judicial, cualquier actividad contraria a esos derechos y libertades.

—¿Qué progresos se han realizado en la enseñanza de la profesión periodística y qué planes existen en esta cuestión para un futuro próximo?

—España fue uno de primeros países de Europa que se planteó la importancia de dar forma académica a los estudios de periodismo. En 1926 surgió la Escuela de Periodismo de "El Debate",

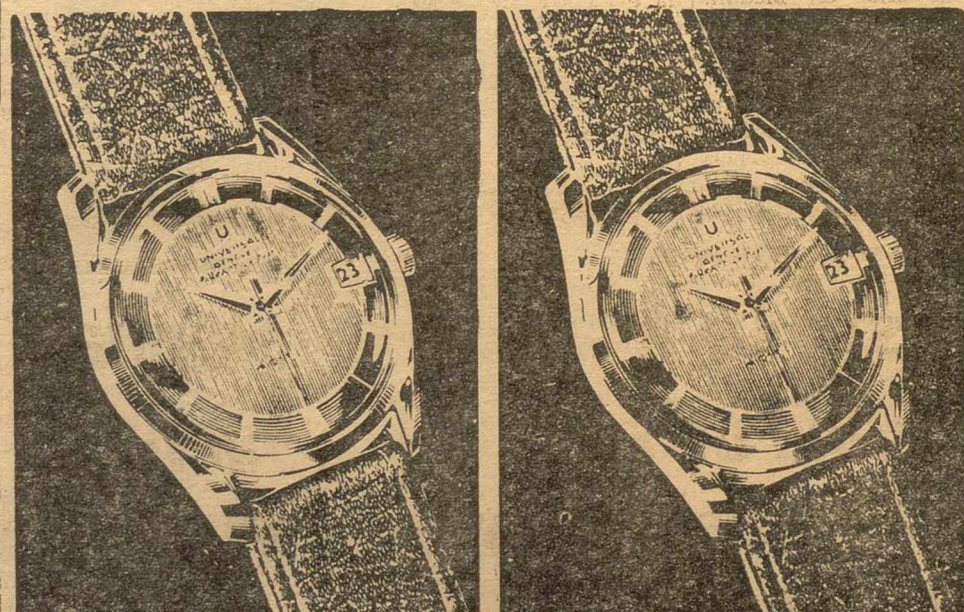

solo hay un reloj que iguale a un **POLEROUTER DATE**  
... ¡otro **POLEROUTER DATE!**

El bello y deportivo POLEROUTER DATE —dotado con Supercompresor— está proyectado para resistir cualquier actividad. Es impermeable, antichoque, antimagnético y se da cuerda a sí mismo gracias a su sistema automático Microtor. Es... inigualable! Por dura que sea su profesión o su deporte favorito, nada podrá alterar la precisión de su marcha.

EN ACERO P.V.F. 5.377 EN ORO 18 KTF 44.200  
convierta su muñeca en tema de conversación, con **UNIVERSAL GENEVE**

“El regalo de Reyes que todos desean!”  
**joyería mompó**

Paasa a la **9** página



# Página agrícola



## En general buen rendimiento en aceite de la aceituna

### Podemos contar con una zafra en torno a 500.000 toneladas

### Normal desarrollo -quizá un poco adelantado- de las siembras de cereales

Pasemos al primer plano de nuestras impresiones de esta semana, la que se refiere a la recogida de la aceituna, fruto maravillosamente beneficiado con las lluvias, frecuentes y a veces intensas, y con las temperaturas suaves que han venido predominando, sobre todo en las zonas característicamente olivareras. Y consideramos que es urgente poner de manifiesto que es correcto el avance publicado por nosotros en estas columnas acerca de una posible cifra de aceite oscilante en torno a 500.000 toneladas. Una estimación de carácter oficial que acaba de ser divulgada por el F.O.R.P.P.A., la sitúa en 480.000, pero es que con posterioridad a los datos sin duda utilizados para presentar ese estado de situación, los informes que hemos recibido de diversas regiones, y en particular de las más productoras, sigue señalando una constante mejoría del rendimiento de la aceituna que todavía permanece en árbol. Y en este punto, digamos que Jaén, al que venimos distinguiendo con el apelativo de "gigante oleícola español", es probable que no generalice la recolección hasta los primeros días de la semana próxima por estar bastante verduosa la aceituna. Esto significa

un retraso de por lo me-

### Sector lanar

Prácticamente, en los más importantes mercados de ganado lanar, las ventas se centran en animales jóvenes. Es natural en esta época, pues los carniceros hacen acopio para las fiestas de transición de Navidad a Reyes. En Alcázar de San Juan, donde los criadores defienden las 95 pesetas por kilo encorrambrado, para lechales, el Ayuntamiento ha prohibido venderlo en tabajería, 75 al público, a más de 110 pesetas kilo. En Medina del Campo, también los lechazos se pagan a 65 a 75 pesetas kilo, en vivo, habiéndose llegado a pagar a 80 en establos, donde eran buscados. Corderos "recién salidos" de la categoría de lechales, a 44-46.

nos dos semanas, con relación a campañas normales, retraso en la maduración atribuido a lo abundante de la cosecha. No obstante, a mediados de este mes abrieron algunas almazaras de las llamadas de soleo, pero de ahí no se ha pasado todavía.

Decíamos antes que urgía establecer que la zafra de aceite será de unas 500.000 toneladas —y tenemos la esperanza de que sea desbordada esa cifra—, porque hace unos días se ha difundido, por un importante periódico nacional el supuesto de que esa zafra será de unas 395.000 toneladas. Se trata, con toda evidencia, de un error de bulto, según nuestra apreciación, plenamente confirmada por el F.O.R.P.P.A., como antes decíamos, y por otra entidad responsable a la que hemos acudido en demanda de su punto de vista.

Por hoy, ponemos punto final, reiterando el buen ciclo vegetativo de la siembra de cereales, que en gran parte lleva un desarrollo adelantado.

**ALQUILLO COMERCIALES**  
Extensión y características a convenir. Razón: Cerveza Mahou.

## La Sección Femenina en el medio rural

Es Nieves Serrano quien me informa de la complejísima tarea que en España dentro del medio rural, hace la Sección Femenina. "Se partió —me dice— de la necesidad de elevar a todo

trance el nivel de la vida en el campo, de hacerlo digno. Y esa es tarea que incumbe a todos y de la que nadie puede desentenderse".

Lógicamente, tampoco la Sección Femenina, podía estar ausente de esta preocupación común, y ya hace años, sus componentes empezaron a trabajar por la elevación del campo, organizando cursos, por los que han pasado ya miles de campesinas.

—¿Esto fue todo? —pregunto.  
—No. Esta inquietud llevó a la Sección Femenina a plantearse el problema a largo plazo. Es decir, no solamente interesaba que la mujer campesina saliera airosa de sus cursillos que se organizaban periódicamente, sino que era necesario asegurarla a ella y a quienes con ella convivían, una continuidad. Y así se montaron poco a poco los Hogares Rurales; las Cátedras Ambulantes motorizadas y sin motorizar; los turnos en los Albergues de Juventudes y otros centros complementarios.

Con la respuesta de Nieves Serrano, han quedado contestadas una gran cantidad de preguntas. A la manera sencilla de la Sección Femenina, ella me ha sabido resumir en poco espacio, una tarea larga y abrumadora de años. Ha callado dificultades, tropiezos y trabajos, ha silenciado, porque es tarea de todos, el enorme esfuerzo que esta obra ha significado en la

elevación rural de España. Y también de una forma sencilla, pasa ahora, Nieves Serrano, a darme los datos complementarios que perfilan cada una de estas realizaciones rurales.

—Empecemos por las Granjas-escuelas —indica—. Desde que el año 1941, nació en Llanes de Cuart (Valencia) la primera, la llamada "Hermanas Chavas", las Granjas Escuelas han ido floreciendo poco a poco por todos los paisajes de la Patria. Aranjuez, Polanco, Seseña, Las Rozas; Amorbietta; Nules; Alcañiz, Rascafría y Zamora, tienen ya Granja Escuela. Por fuera, una simple y armoniosa arquitectura rural, por dentro, mujeres que se afanan en aprender toda una serie de enseñanzas indispensables que lograrán que su hogar sea más agradable, que sus hijos se crien mejor, que sus nuevos conocimientos, puedan hacer posible una mejor selec-

## Hasta La Mancha se amplía la zona de aprovechamiento de hierba nueva

A quien haya seguido la evolución de la climatología en este otoño que acaba de extinguirse, no podrá extrañarle que hayamos entrado en el invierno astronómico con un panorama herbáceo realmente bueno en lo que se refiere a las regiones más templadas del país, y prometedor, incluso en la antiplanicie. La Mancha, que excluyendo su famoso Valle de Alcudia, se resistía a admitir que el brote herbáceo tardío pudiera desarrollarse hasta un grado que permitiese su aprovechamiento por el ganado lanar, se encuentra, a estas alturas, ante una confortadora realidad. Al hablar de la Mancha a secas, es evidente que nos referimos a la provincia de Ciudad Real. Pues bien; en ésta, al empezar la tercera decena del presente mes, ya los rebañeros comían verde, cosa que no habría sido posible en el supuesto de que no viembre hubiese sido helado.

Un poco más abajo, en Jaén, de ciclos vegetativos retrasados en relación con el resto de Andalucía, "el ganado come lo que quiere en los pastizales, si bien hay días en que no puede salir a la campiña debido a las persistentes lluvias".

Tenemos anotaciones, en cuanto a temperaturas mínimas, desde el 7 al 20 de diciembre, y sólo aparecen con helada —de 1 a 3 grados bajo cero—, el 11, el 12, el 13, el 18, el 19, y el 29, provincias castellano-leonesas y Gerona. Y ello con ambiente húmedo, que contrarresta los efectos de la frialdad ambiental. Ello explica la favorable situación de las plantas. Después se han sucedido las precipitaciones líquidas, que las han bañado y vuelto a poner en condiciones de seguir evolucionando hasta que el frío se intensifique. Si esto

ha sido, hasta ahora, algo que "se sale de madre", pues en buena parte de la misma no se ha dejado de segar hierba a partir de finales de octubre, porque al buen llover anterior siguió un tiempo cálido, seco, y últimamente ha sido continuo y abundante el jarrear de las nubes, con lo que se han renovado las reservas de humedad a fondo que estaban agotándose. Añadamos a esto que allí ha terminado sin contratiempos la recolección del maíz, cosecha que los santanderinos califican de buena, excepto en suelos livianos próximos al mar en los que el cultivo se malogró, en parte, por la sequía. Y hoy, en esa gramínea se dedica prácticamente en su totalidad al ganado, ya sea en grano, o en silada en verde, o triturado el tallo con la mazorca como también hemos visto hacer en algunas explotaciones de la provincia de Toledo.

### Publicaciones

**LA REVISTA "CERES"**  
Hemos recibido el número ilustrado correspondiente al 1 de este mes, de la veterana publicación que tanto éxito se viene editando en Valladolid desde antes del Alzamiento Nacional.

Se trata de un número muy ameno e interesante, porque, además de insertar su acreditada información del campo y los mercados nacionales y extranjeros, inserta importantes artículos de destacadas personalidades nacionales y traducciones primorosas, amenizado el número con algunos trabajos literarios de actualidad. La edición está muy cuidada, ya que se edita en sus grandes tableros gráficos.

Pasa a la página 8

**Tractor RENAULT**  
con control automático de profundidad.  
Agro Industrial del Centro de España, S. A. ALBACETE



# página agrícola



## SERVICIO NACIONAL DE CEREALES

### Calendario de apertura de almacenes y sub-almacenes en el mes de enero de 1969

#### SILOS

Albacete, cereales de pienso, 7 al 9; 13 al 15; 20 al 22; 27 y 28. Trigo, 2 y 3; 10; 16 y 17; 23 y 24; 29 al 31.  
 Almansa, cereales de pienso, 2 y 3; 13 y 14; 27 y 28. Trigo, 7; 10; 15 al 17; 22 al 24; 29 al 31.  
 Sub. Caudete, trigo, 8 y 9; 20 y 21.  
 Chinchilla, cereales de pienso, 7 y 8; 13 y 14; 20 y 21; 27 y 28. Trigo, 9 y 10; 15 al 17; 22 al 24; 29 al 31.  
 La Roda, cereales de pienso, 21 y 27. Trigo, 22 al 24; 28 al 31.  
 Pozo Cañada, cereales de pienso, 13; 20 y 27. Trigo, 2 y 3; 7 al 10; 14 al 17; 21 al 24; 28 al 31.  
 Villarrobledo, cereales de pienso, 7 al 9; 13 al 15; 20 al 27; 27 y 28. Trigo, 3; 10; 16 y 17; 23 y 24; 29 al 31.  
 C. S. Bonete, trigo, 7 al 10; 13 al 17; 20 al 24; 27 al 31.  
 C. S. Hellín, trigo, 8 al 10; 13 al 17; 20 al 24; 27 al 31.

#### ALMACENES

Hellín, cereales de pienso, 27. Trigo, 23 y 24; 28 al 31.  
 Minaya, cereales de pienso, 8 y 9; 13 al 15; 20 al 22; 27 y 28. Trigo, 10; 16 y 17; 23 y 24; 29 al 31.  
 Alcaraz, trigo, 13 al 15; 20 al 24; 27 al 31.  
 Sub. Villapalacios, trigo, 16 y 17.  
 Balazote, trigo, 15 al 17; 20 al 24; 27 al 31.  
 Barrax, trigo, 7 al 10; 13 al 15; 17; 20 al 22; 24; 27 al 31.  
 Sub. Lezuza, trigo, 16 y 23.  
 Bonete, cereales de pienso, 2 y 3; 13; 28. Trigo, 9 y 10; 14 y 15; 29 al 31.  
 Sub. Montealegre, trigo, 7 y 8; 27.  
 Casas Ibáñez, cereales de pienso, 7 y 8; 20. Trigo, 9 y 10; 14; 21 al 23; 27 al 31.  
 Sub. Casas de Ves, cereales de pienso, 13.  
 Sub. Alborea, trigo, 15 y 24.  
 Sub. Fuentealbilla, trigo, 16 y 17.  
 Casas de Juan Núñez, trigo, 2 y 3; 13 y 14; 23 y 24; 27 al 31.  
 Sub. Mahora, cereales de pienso, 7 y 15. Trigo, 8 y 9; 16 y 17.  
 Sub. Valdeganga, cereales de pienso, 10 y 20. Trigo, 21 y 22.  
 El Bonillo, trigo, 2 y 3; 7 al 10; 13 al 17; 20 al 24; 27 al 31.  
 Elche de la Sierra, cereales de pienso, 20 y 27. Trigo, 14 al 17; 21 al 24; 28 al 31.  
 Higuera, trigo, 2 y 3; 13 y 14; 22 al 24; 27 al 31.  
 Sub. Alpera, cereales de pienso, 7 y 15. Trigo, 8 y 9; 16 y 17.  
 Sub. Casillas, trigo, 10; 20 y 21.  
 Madrigueras, cereales de pienso, 7; 13; 20; 27. Trigo, 2 y 3; 14 al 17; 21; 28 al 31.  
 Sub. Cenizate, trigo, 10 y 24.  
 Sub. Villamalea, cereales, piensos, 22. Trigo, 9; 23.  
 Munera, trigo, 2 y 3; 8 y 9; 13 al 16; 20 al 23; 27 al 31.  
 Sub. Santa Marta, trigo, 7; 10; 17; 24.  
 Pétrola, trigo, 9 y 10; 13 al 17; 20 al 24; 27 al 31.  
 Pozohondo, trigo, 7 al 10; 14 al 17; 22 al 24; 29 al 31.  
 Sub. Alcadozo, cereales de pienso, 13; 20 y 27. Trigo, 21 y 28.  
 Tarazona, trigo, 2 y 3; 7 al 10; 15 al 17; 22 al 24; 29 al 31.  
 Sub. La Gineta, trigo, 13 y 14; 20 y 21; 27 y 28.  
 Tobarra, cereales de pienso, 13; 20; 27. Trigo, 2 y 3; 7; 9 y 10; 14 al 17; 21, 23 y 24 al 28 al 31.  
 Sub. Ontur, trigo, 8 y 22.  
 Viveros, trigo, 2 y 3; 8 al 10; 13 al 15; 17; 20 al 22; 24; 27 al 31.  
 Sub. Ballester, trigo, 7; 16; 23.

NOTA.—Los sábados se dedicarán a los depósitos.  
 OBSERVACIONES.—Las fechas no incluidas en el presente mes, corresponden a vacaciones concedidas a los respectivos jefes de almacén.  
 Los desplazamientos a los sub-almacenes de Corral Rubio y Villar de Chinchilla, dependientes del almacén de Pétrola, se harán de acuerdo con los adjudicatarios para servir adjudicaciones pendientes.  
 Albacete, diciembre de 1968.

EL JEFE PROVINCIAL

## La Sección Femenina en el medio rural

(Viene de la SEPTIMA) ción de sus cultivos, un mejor aprovechamiento de materias primas, de tierra, de colmena, de gallinero...

—¿Qué se estudia específicamente en estas Granjas-Escuelas?

—Pues de acuerdo con la variada geografía española, las especialidades que puedan convenir en cada caso, que también varían. Avicultura; cunicultura; Porcinocultura; Apicultura, Sericultura, Industrias Lácteas, Horticultura, Conservaría y Floricultura.

Nieves Serrano hace una pausa; me muestra fotografías... Fachadas agradables en estas Granjas Escuelas; vistas de su interior con un montón de mujeres, de cara alegre que se afanan en el estudio y la práctica.

Hay que destacar también —añade— que entre

las enseñanzas que las mujeres campesinas reciben en estas Granjas Escuelas, pueden destacarse las industrias Rurales. Gracias a ellas, y sin abandonar su aspecto doméstico, la explotación de los tradicionales productos del campo y la cabaña, mejora considerablemente, tanto desde el punto de vista sanitario, como desde el económico.

—¿De qué otras formas ayuda Sección Femenina al medio rural?

—Por ejemplo, con la Obra Social de Ayuda al Hogar, con los Albergues,

en los que hemos creado turnos especiales para la juventud de los pueblos y del campo, con las Escuelas Mixtas, que son otro de nuestros recursos haciendo perfectamente compatible el trabajo de la mujer campesina, con la asistencia a clases, en las que las maestras ba-

tallan día a día con la vieja plaga del analfabetismo.

—¿Y las Cátedras Amulantes?

—Podría decirse que como el viejo carromato de los titeres, también nuestras Cátedras conocen todas las rutas y caminos. Son sesenta en total. Se-

ta escuelas nómadas que buscan alumnas por todos los pueblos. Las mujeres que van a ellas explican Higiene, Puericultura, Enseñanzas del Hogar, Cultura... Acaban en un lugar y comienzan en otro. Esa es su gran tarea.

Carmen OLALLA

## ¡RADIO MUSICAL, 69!

Gran "hit" joyerías

mompó y tempo

les invita a escuchar sus programas

-- RADIO ALBACETE a las 3 tarde

-- RADIO JUVENTUD a las 11'30 horas

-- RADIO POPULAR a las 13'55 horas

y les recuerda que para sus

### REGALOS DE REYES

tienen infinidad de sugerencias

---O---

---Perlas cultivadas

---Pulseras de brillantes

---Piedras preciosas garantizadas

---Figuras de marfil y vajillas de importación

---Cubiterías de plata

---Relojes-joya de primerísimas marcas

¡Y UNA INFINIDAD DE JOYAS EN TODOS LOS ESTILOS Y PRECIOS! DISTINCION, BUEN GUSTO...

joyerías

## mompó y tempo

Al adquirir sus regalos recibirá boletos para participar en RADIO-MUSICAL, 69

---O---

...Y no olvide un regalo ideal de Reyes... el fascinante Reloj DURSAN ---Rigurosa exclusiva---

## ALBAUTO

ACCESORIOS DE AUTOMOVIL

Avenida Isabel la Católica, 21

Teléfono 21 27 51

## ESCUELA DE CAPACITACION AGRARIA DE ALBACETE

(Viene de la Pág. SEPTIMA)

contagiosa, ni defecto físico que le impida realizar los trabajos del curso.

Tercera Preferencias.—Los trabajadores en situación de paro involuntario por expediente de crisis comunes y por reconversión de empresas. Trabajadores en situación de subempleo. Trabajadores afectados por movimientos migratorios. La preferencia será absoluta en favor de quienes careciendo de toda cualificación profesional tengan:

a) Mayor de edad.

b) Alguna disminución de su capacidad física, sin repercusión para la realización de ocupaciones concretas del tipo de actividad a que el curso de Formación se refiere.

c) Mayores cargas familiares.

4. Documentos que deben acompañar:

a) Instancia suscrita por el interesado, conforme al modelo adjunto.

b) Documento Nacional de Identidad, que será devuelto a la presentación.

c) Informe de la Oficina de Colocación, en el caso de que el solicitante se encontrase en situación de desempleo.

d) Documento que acredite su derecho a acogerse al número 3 de esta convocatoria.

Quinta Plazo de admisión de instancia: Hasta el uno de enero de 1969.

Sexta Notificación de admisiones: Por el Director de la Escuela al domicilio señalado en la instancia por el interesado.

Séptima Régimen del Curso.

Tendrá una duración de 15 días en régimen intensivo de internado.

Octava La admisión de aspirantes como alumnos, motivará su inscripción en el Seguro de Accidentes de Trabajo.



# Declaraciones del ministro de Información y Turismo

...ene de la  
página

tal mismo tiempo que nació, en la Universidad Católica de Lille, la primera Escuela de periodismo francesa. Terminada la guerra española, se organizaron los primeros cursos de periodismo para habilitar nuevos profesionales de la información, embrión de la Escuela Oficial de Periodismo creada en 1941. En 1957 se reestructuraron sus normas reglamentarias y se completaron las enseñanzas teóricas y prácticas, incorporándose después al cuadro de asignaturas, en al línea de una regulación académica de nivel superior, los conocimientos socioculturales básicos necesarios para dar a los estudios el rango debido que la adecuada formación de los profesionales exige, y modificando el contenido y el enfoque de la materia, de acuerdo con la Comisión nombrada al efecto, para acomodarlas a los fines profesionales de la carrera de periodismo. La Escuela ha cumplido ya los veinticinco años de eficaz actividad, y de ella han salido 1.916 profesionales titulados.

Actualmente, y orientada ya la enseñanza a los fines que marca la nueva legislación de Prensa e Imprenta, y al criterio de la institucionalización de la profesión, estamos en un momento de pleno desarrollo dentro del marco del planteamiento mundial del problema. Los esfuerzos se dirigen hoy, sobre todo, a la creación

de los elementos tecnológicos precisos para formar los profesionales en toda la amplitud de su tarea informativa de cara a las necesidades que suscita, a este respecto, el desenvolvimiento de los distintos medios de comunicación social. En estos momentos, está en estudio la redacción de un nuevo Reglamento de la Escuela, en que se acojan las últimas realizaciones y las necesidades del futuro; a este fin, ha reciente creación de la Escuela de Periodismo de Barcelona y la consideración a nivel general de una serie de medidas en cuanto a medios instrumentales, profesorado, escolaridad, etc., marcan decisivos en una coordinada estructuración de los estudios.

Con esta labor pretendemos satisfacer las aspiraciones que, en este sentido, tienen los profesionales de la información.

—¿Cuál es el balance de la aplicación de la Ley de Prensa e Imprenta desde su promulgación, tanto por lo que se refiere a publicaciones periódicas como a libros?

—El balance de la aplicación de la Ley de Prensa e Imprenta es positivo. Me remito a este respecto a los datos contrastados, que recientemente se hicieron públicos sobre los dos primeros años de vigencia de la Ley, es decir, al período comprendido entre abril de 1966 y abril de 1968. En líneas generales, hay que hacer constar y subrayar debidamente el sentido de responsabilidad con que ha respondido la Prensa, salvo en contados casos aislados, a la libertad reconocida por la Ley. Es evidente, y las colecciones de los periódicos y ediciones de libros de este tiempo constituyen el mejor testimonio, que todos los temas pueden estar abiertos a la discusión y planteamiento cuando en ello impere un criterio de corrección, de madura ponderación y de esfuerzo orientado, dentro de una crítica amplia y abierta, y de una razonada discrepancia, hacia los objetivos comunes de la sana convivencia nacional.

El panorama de conjunto del primer bienio de aplicación de la Ley permitió establecer datos que no han sufrido alteración proporcional apre-

ciable, de abril a diciembre de 1968, en los que se pone de relieve la auténtica realidad que ha intentado, a veces, desfigurarse con informaciones parciales o interesadas.

—¿Querría V. E., ante el año 1969, enviar algún mensaje al pueblo español?

—Le agradezco la oportunidad que me brinda para desear a todo el pueblo español el bienestar y el cumplimiento de sus satisfacciones, que merece como consecuencia del esfuerzo que está realizando en esta etapa de orden y progreso de todo orden. Únicamente con el esfuerzo inteligente es posible aumentar el bien-

tar material, que ha de ser meta deseada por todos. Pero es preciso tener en cuenta que, a pesar de ser muy importante, los logros productivos no lo son todo, porque el eje de la sociedad es el hombre, y ante su problemática, han de estar subordinadas las relaciones económicas de cualquier tipo.

Deseo para el pueblo español el perfeccionamiento de su pacífica convivencia, porque entiendo que sobre ésta se puede asentar perfectamente la garantía de un futuro orden y de continuo progreso.

(Es una colaboración informativa especial de Agencia FIEL, en exclusiva.—Prohibida la reproducción).

## BOLETIN OFICIAL DE LA PROVINCIA

### NOTICIAS BREVES

LAS LICENCIAS de caza expedidas por el Gobierno Civil ascienden a 4.174 hasta la fecha.

SE HA AUTORIZADO la instalación de una línea de alta tensión para dar energía eléctrica a la Cooperativa «Santa Aueda», de Povedilla, también se autorizaron otras instalaciones para ampliación del servicio de distribución en Albacete.

SE HA APROBADO las bases definitivas de concentración parcelaria de la Zona Itüero-Alcaraz-Casas de Lázaro.

SE VA A CONSTITUIR en Caudete asociación de contribuyentes para la ejecución del proyecto de obra de pavimentación de las calles Avenida de los Caídos, Echegaray, Hermanos Gil y Santa Ana.

EN EL AYUNTAMIENTO DE ALMANSA se encuentra depositado el coche matrícula 9.507-GY-75 F que se ha encontrado abandonado.

EL AYUNTAMIENTO de Minaya ha abierto concurso-subasta para la adquisición de un grupo moto-compresor.

# EL REGALO

MAS UTIL Y PRACTICO QUE VD. MISMO Y SUS HIJOS AGRADECERAN

## DYMO

### STAR 1710

su precio **500** ptas.

El nuevo rotulador pensado para el pequeño negocio y para el hogar que DYMO incorpora a su extensa gama de aparatos.

Construido en material plástico irrompible, de línea moderna y de fácil manejo. DYMO STAR tiene innumerables aplicaciones en el hogar; para rotular libros, cuadros, álbumes, objetos escolares, utensilios de cocina, material de taller, etc., etc. De venta en Librerías y establecimientos del ramo.



DYMO IBERICA, S.A.  
Vía Augusta, 24-26 - Barcelona (6)

#### AUTOMOVILES DE OCASION

Seat 600, 600 D, 1.400 y 1.500; Citroen 2 H. P.; Berlina y Furgoneta; D. K. W.; Renault, Dauphine, Gordini y Ondine.

ALBASA

Carretera de Madrid, 80. ALBACETE

#### TRACTORES

EBRO

y

Massey

Ferguson

AUTOMECANICA

ALBACETENSE

#### REPRESENTANTES

PRODUCTOS VETERINARIOS PARA LA PROVINCIA DE ALBACETE

- Necesita importantísima firma con muy amplia gama de productos.
- Experiencia de ventas y buena cultura.
- Residencia en Albacete capital.
- Preferible con vehículo propio y local.
- Edad 25 a 35 años.

Escribir a mano con amplitud de datos y adjuntando fotografía al Apartado de Correos número 1.271 — BARCELONA



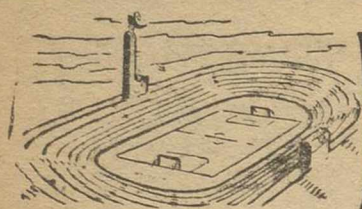

# Deportes

**QUINIELAS**

## Importante participación de quinielistas albacetenses en la jornada del domingo

Una «peña» de nuestra capital y dos amigos de Almansa poseen dos boletos con el máximo de aciertos

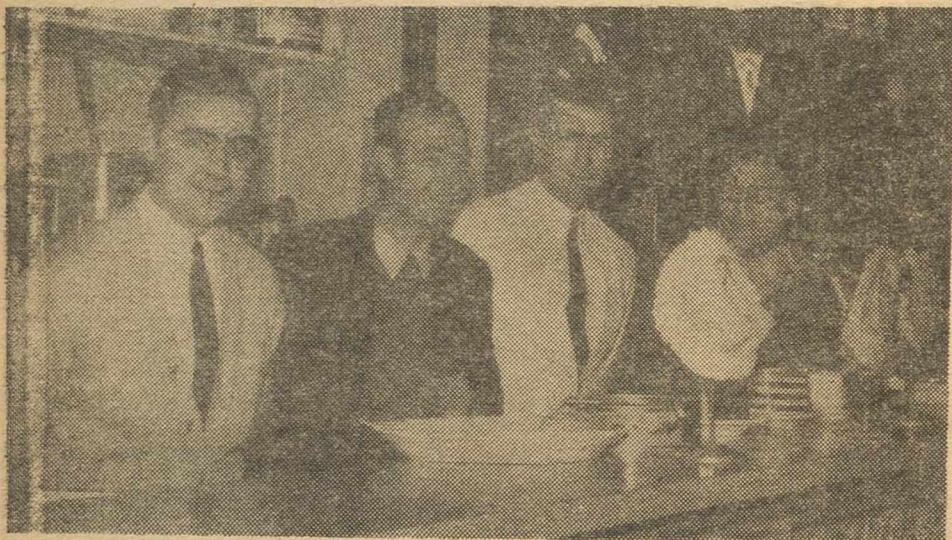

El año se ha cerrado con dos "gordos" de las quinielas en nuestra provincia. Uno para dos apostantes almanseños y otro para una "peña" albacetense, a cuatro de cuyos miembros vemos en la fotografía de ESPARCIA.

La última jornada del año 1968, de las Apuestas Mutuas Deportivas, ha deparado dos importantes premios: una peña de nuestra capital, radicada en el «Bar Monterrey» y a un par de amigos de Almansa, que poseen sendos boletos con los catorce aciertos, además de otros premios de las categorías inferiores.

**LA PEÑA DE NUESTRA CAPITAL**

En el «Bar Monterrey» una «peña» que está formada por diez amigos juegan unas 925 pesetas semanales, nueve de ellos a razón de cien pesetas y uno, 25.

En esta última semana jugaron 860 pesetas, haciendo las combinaciones don Juan

Rubio Rueda, que obtuvo un pleno de catorce, en un boleto de dieciséis apuestas, por lo que les corresponde, además, cuatro de trece y seis de doce, con un total de 1.735.465 pesetas.

La alegría que reina entre estos amigos es realmente extraordinaria, ya que reparten a más de 180.000 pesetas cada uno de los que juegan cien pesetas y a cerca de 50.000 pesetas al otro apostante de menor aportación.

**DOS AMIGOS AFORTUNADOS, EN ALMANSA**

En Almansa, según nos comunica nuestro correspondiente, Raúl Abellán, la quiniela millonaria la juegan los amigos Viriato Almendros y

Miguel Hoyos, que participan en este «gordo» con un pleno de catorce, tres de trece y otras tres de doce, correspondiéndole en total 1.680.899 pesetas.

Estos afortunados amigos juegan semanalmente una quiniela de ocho apuestas que es con la que han obtenido tan importante premio.

**EL COMBATE LEGRA-FAMECHON SERA TELEVISADO EN DIRECTO**

El día 21 desde Londres

MADRID, 2.—La pelea entre el púgil español José Legrá y el australiano Johnny Famechon, valedera para el título mundial de los pesos pumas, será transmitida en directo por Televisión Española a través de su primera cadena.

Esta pelea se celebrará el próximo día 21 en el Albert Hall de Londres.—Alfil.

El aspirante australiano llegará el lunes a Londres

MELBOURNE, 2.—Johnny Famechon llegará a Londres el lunes próximo. El púgil australiano, campeón de la Commonwealth, se enfrentará al campeón mundial de boxeo de los pesos plumas, el español José Legrá, el día 21 de este mes, en el Albert Hall londinense, en la pelea que debió haberse disputado el día 3 de diciembre último y fue aplazada por lesión del campeón.

**VICTORIA DEL ZARAGOZA ANTE EL NEWCASTLE**

Ayer se jugó el primer partido de la eliminatoria de la Copa Férias entre el Zaragoza y el Newcastle, correspondiente a su tercera ronda, finalizando con el triunfo del equipo español por el resultado de 3-2.

**ITALIA VENCIO A MEJICO, 3-2**

MEJICO, 2.—Después de un año de no perder en el Estadio Azteca, el equipo nacional de Méjico ha sido derrotado por Italia, por el resultado de 3-2.

**«El fútbol español está en un momento de transición que acaso dure ya demasiado»**  
Ha dicho Helenio Herrera, en Sevilla

SEVILLA, 2.—«Volveré a trabajar a España. Tengo proposiciones —nunca me ha faltado porque yo jamás me he visto en situación de paro— de algunos presidentes españoles; y aunque estoy muy bien en el Roma, donde tengo que hacer una gran labor, volveré a España, con si dérelo seguro, y triunfaré aquí de nuevo», ha manifestado el entrenador del A. S. Roma, Helenio Herrera, a un redactor del diario «ABC» de Sevilla.

Al enjuiciar la actual situación del fútbol español, H. H. ha dicho: «Creo que hay un momento de transición, pero acaso dure ya demasiado. Han surgido escasas figuras de máximo relieve, y los Suárez, Del Sol, Puskas, Di Stéfano, Gento, etcétera no han tenido relevo». —Alfil.

## Resultado del sorteo «REGALO DE REYES»

# Bristol-man

Núm. premiado 6.653

El poseedor del boleto de compra con el número indicado podrá retirar hasta las 14 horas del sábado día 4 en BRISTOL-MAN (Manufacturas Sánchez-Flor) el regalo consistente en:

- ❖ Un gabán o gabardina BRISTOL-MAN, a elegir.
- ❖ Un traje completo o un conjunto de pantalón y americana BRISTOL-MAN, a elegir.
- ❖ Una docena de botellas de vino y licores
- ❖ Un roscón de Reyes

Consulte sus boletos y compruebe si fue agraciado con el premio REGALO DE REYES

(Caduca a las 14 horas del día 4 de enero 1969)

## Más de un millón y medio de pesetas cobrarán los máximos acertantes

El resultado provisional del escrutinio de las Apuestas Mutuas Deportivas Benéficas, correspondiente a la jornada del pasado domingo, ha sido el siguiente:

Aparecieron 18 boletos máximos acertantes de catorce a los que correspondieron 1.534.421 pesetas.

Los de trece aciertos, 601 columnas, cobrarán 45.956 pesetas.

Cada uno de los 3.625 más aproximados de doce aciertos percibirán 2.870 pesetas.

**NUESTROS PRONOSTICOS**

At. Madrid-Las Palmas	—
Valencia-Pontevedra	1
At. Bilbao-Zaragoza	1
Coruña-Málaga	1
Español-R. Madrid	1 X 2
R. Sociedad-Barcelona	1 X 2
Córdoba-Elche	1 X
Sabadell-Granada	1
Valladolid-Gijón	1
Ferrol-Sevilla	1 X
Oviedo-Burgos	—
R. Vallecana-Ilicitano	1
Cádiz-Murcia	—
Alavés-Onteniente	1
<b>RESERVAS</b>	
Alcoyano-C. Sotelo	1 X 2
Indauchu-Jerez	1

## STOMALIX-3

Triple concentrado

antiguo Elixir Estomacal

Para su dolor de estómago, acidez, dispepsia, vómitos, diarreas en niños y adultos, y en las molestias del

**ESTOMAGO e INTESTINOS**

Consulte a su Médico CPS núm 473

OTROS PREPARADOS  
REUMATOL-DERMOGRAMIN-TYFROFREDIN-PURGATINA

Laboratorios SAIZ DE CARLOS SERRANO, 30





# TELEVISION

## PROGRAMA PARA ESTA NOCHE

8,25, Teleclub; 8,55, Avances; 9,00, La quiniela; 9,30, Telediario; 9,45, Avances; 9,46, Hilo directo; Un millón para el mejor; 10,50 Mannix; 11,45, Telediario; 11,55, El oro del tiempo; 12,04, El programa de mañana; 12,05, Cierre.

## PROGRAMA PARA EL VIERNES, 3

**MATINAL**  
8,15, Carta de ajuste; 8,30, Apertura y presentación; 8,32, Buenos días; 9,00, Telediario; 9,30, Cierre.

## SOBREMESA

1,45, Carta de ajuste; 2,00, Apertura y presentación; 2,02, Panorama de actualidad; 3,00, Telediario; 3,30, Fin de semana; 4,00 Los niños; 4,30, Nivel de vida; 5,00, Novela. Hoy: Un rayo de luna, (V); 5,30, Cine cómico; 5,45, Largometraje. Hoy: Safari.

## TARDE

7,13, Avances; 7,15, Misión rescate; 7,45, La mar; 8,00, Revista agraria; 8,15, Dibujos animados.

## NOCHE

8,25, Por tierra mar y aire; 8,55, Avances; 9,00, Manos al volante; 9,30, Telediario; 10,00 Avances; 10,05, Pequeño estudio. Un día en la gloria, de Víctor Ruiz Iriarte; 10,48, La hora del mundo; 11,45, Telediario; 11,55, El oro del tiempo; 12,04, El programa de mañana; 12,05, Cierre.

## PROGRAMA PARA EL SABADO, 4

### MATINAL

8,15, Carta de ajuste; 8,30, Apertura y presentación; 8,32, Buenos días; 9,00, Telediario; 9,30, Cierre.

### ESPECIAL

11,50, Carta de ajuste; 12,05, Apertura y presentación; 12,10, Lotería Nacional.

Retransmisión en directo desde el Palacio de Lote-

rias, de Madrid, del Sorteo extraordinario del Niño.  
12,50, Cierre.

## SOBREMESA

1,45, Carta de ajuste; 2,00, Apertura y presentación; 2,02, Panorama de actualidad; 3,00, Telediario; 3,30, Caravana. Hoy: La historia de Ducan Mc Ivor; 5,00, Clan familiar.

## JUVENIL

5,30, Avances; 5,32, Tenemos la palabra; 6,00, Música-3.

## TARDE

6,30, Avances; 6,32, Los Monkees. Hoy: Caballo regalado; 7,00, Museo del ingenio; 7,30, Dibujos animados; 7,45, Habla contigo; Jesús Urteaga; 8,00, Cesta y puntos.

## NOCHE

9,00, Telecrónica; 9,30, to; 10,15, Galas del sábado; Telediario; 10,00 Hilo directo; 11,30, El hombre del malentín. Hoy: Identificación sorprendente; 12,30, Telediario;

12,40, El oro del tiempo; 14,49, El programa de mañana; 12,50, Cierre.

## Cesarán...

Viene de la página 1

sión al gobernador civil de la provincia, atendiendo a una petición hecha por la citada autoridad, a todos los alcaldes que llevaban diez años en el cargo. El gobernador civil también solicitó la renuncia a los alcaldes de Clariana, Pinell, Lladurs y otras poblaciones para poder realizar una renovación en las estructuras.

## FUNERAL POR LOS CAIDOS POR DIOS Y POR ESPAÑA EN BILBAO

Tendrá lugar el sábado con motivo del aniversario de su asesinato

BILBAO, 2.—El Ayuntamiento de Bilbao, de acuerdo con la Delegación de Ex-cautivos de Vizcaya, ha dispuesto que los actos conmemorativos de quienes dieron sus vidas por Dios y por España en igual fecha del año 1937, se celebren el próximo día 4 de enero, en la siguiente forma:

Misa rezada en el mausoleo del cementerio de Vista Alegre (Derio) a las nueve y media de la mañana. A las doce, en la Catedral, se celebrará una misa de requiem con solemnne responso, en sufragio de las almas de los mártires, con asistencia de las autoridades, Ayuntamiento y Hermandad de Excautivos.—Cifra.

## Campaña de Navidad NOTA DEL GOBIERNO CIVIL

Cuarta relación de donativos recibidos en este Gobierno Civil, para la suscripción destinada a la construcción de viviendas.

	Pesetas
Suma anterior	133.775
Delegado jefe y personal Centro Telecomunicación	500
Don Juan Antonio Ciller Ochando	1.000
Delegación de Industria	500
Don José María García Reyes	1.000
Colegio de Procuradores	300
Excmo. Ayuntamiento	15.000
Sociedad de Tiro de Pichón	10.000
Hijo de Alejandro Sánchez	5.000
Don Paulino Cuervas	2.000
Don José Montoya	250
Doña Llanos Rodenas de Montoya	250
Presidente Consejo Prv. de Empresarios	1.500
Don Rosendo Jiménez Martínez	500
Club Cinegético Albacetense	10.000
Banco de Santander	1.500
Asociación Benéfica de Toreros	500
Don Luis Gómez Descalzo	100
Don Rogelio Rey Tortosa	100
Doña Enriqueta Rubio, Vda. de Navarro	1.000
Doña María de Gracia Camino Calderón	250
Don Julio Cebrián Rubio	50
Lida, S. A.	200
Comisaría de Policía	3.000
Delegación de Abastecimientos y Transportes	1.500
Cámara de Comercio	1.000
Don Higinio Bartolomé Sanz	100
Don Daniel Maestre Daza	100
Don Modesto Abad	2.000
Banco Español de Crédito	1.000
Las Cataratas, S. A.	2.000
Don Juan Antonio Tendero	100
Don Julián Cuesta	200
Hijos de Mariano Romero	500
Don Arturo Quijada	100
Suma y sigue	196.875

## los campeones solo sostienen triunfos



porque **sol-Thermicsa** es un triunfo en el sistema de calefacción. (PALABRA DE LEGRA)

NO ES CALOR NEGRO

**sol-Thermicsa** ES EL SISTEMA DE CALEFACCION DE LAS NAVES ESPACIALES. (Garantizada por CINCO AÑOS)

- **Revolucionaria** Diferente a "todos" los sistemas conocidos, transmite el calor a través de un circuito impreso distribuido en toda la superficie de la placa, logrando en menos de 10 minutos la temperatura deseada. No altera el grado de humedad ni el oxígeno del ambiente, ni tiene riesgos de averías.
- **Decorativa** Por su diseño moderno es un bello y práctico elemento en la decoración de su hogar.
- **Económica** El consumo de electricidad es muy inferior a cualquier otro sistema y nulo el costo de instalación por llevar termostato e interruptor incorporado.

PIDA MAYOR INFORMACION SIN COMPROMISO A

**sol-Thermicsa**  
DISTRIBUIDOR EXCLUSIVO Albacete y provincia  
Miguel ARNEADO Fernández  
Joaquín Quijada, 47 - Teléf. 220505 — ALBACETE

## ¡RADIO CRONICA!

Un programa de joyerías

**mompó y tempo**

Diariamente, a las 14 horas, en RADIO JUVENTUD

## ¡RADIO CRONICA!

—Noticias...  
—Comentarios...  
—Rumores...  
—¡Toda la actualidad provincial y local!  
UN PROGRAMA INFORMATIVO QUE PRESENTA



**GUTIERREZ ALARCÓN**  
Una producción de joyerías

**mompó y tempo**

... donde Vd. tiene una cita para sus REGALOS DE REYES Calidad, variedad y buen gusto

## FUTBOL

Campo Municipal de Deportes CARLOS BELMONTE Domingo, 5 de enero de 1969, a las 4 de la tarde INTERESANTE ENCUENTRO

Campeonato Nacional de Liga- Tercera División Grupo VI

INTERESANTE ENCUENTRO **C. D. MANCHEGO**

— Y —

**ALBACETE BALOMPIE**

Socios: Recibo de enero SEÑORAS Y NIÑOS HASTA 10 AÑOS GRATIS Los señores socios pueden retirar sus recibos en la taquilla de la calle Mayor o en la del campo (GOL NORTE)

A las 11,45 de la mañana Campeonato Regional 1ª Categoría-Juveniles GRAN ENCUENTRO

**C. D. CARTAGENA (Juvenil)**

— Y —

**ALBACETE BALOMPIE**

Socios: Recibo de enero y entrada de 5 pesetas SEÑORAS GRATIS



# Avión griego secuestrado en pleno vuelo sobre el Mediterráneo oriental

Pertenece a la compañía de Onassis y fue obligado a aterrizar en El Cairo

ATENAS, 2.—Un avión comercial griego ha sido secuestrado en pleno vuelo sobre el Mediterráneo Oriental y obligado a aterrizar en El Cairo, según informa la Policía.

Los secuestradores amenazaron con hacer estallar el aparato, un "DC-6-B, con 97 apasajeros a bordo, de la compañía "Olympic Airways", propiedad de Aristóteles Onassis, si no se retiraban dos cazas de las Fuerzas Aéreas griegas, que habían sido enviados en su busca al tener noticia del secuestro y que en aquellos momentos volaban junto al aparato.

Las identidades y propósitos de los secuestradores, terceros que en el plazo de una semana y en la zona oriental del Mediterráneo, interfieren el rumbo de un avión, no han sido averiguados.

Según declaraciones del director general de la compañía citada, Ionanis Georgakis, el aparato secuestrado ha aterrizado en El Cairo.

En sus declaraciones, Georgakis dijo: "El aparato "DC-6-B" de la "Olympic Airways", despegó del aeropuerto de Heraklion, con rumbo a

Atenas, a las 09,15 (hora española), con 95 pasajeros y cinco tripulantes a bordo".

A las 09,29 (hora española), se recibió en el aeropuerto de Atenas un mensaje del avión, en el que el piloto decía que "se le había presionado" para que condujera el aparato a El Cairo".

"Un mensaje posterior, recibido en la central ateniense de la "Olympic Airways", decía que el avión había aterrizado felizmente en el aeropuerto de la capital egipcia, a las 11,35 (hora española).—

El aparato está valorado en seiscientos mil dólares (cuarenta y dos millones de pesetas).—Efe.

## DECLARACION DEL PILOTO DEL AVION SECUESTRADO AL LLEGAR A EL CAIRO

EL CAIRO, 2.—El piloto del avión de la "Olympic Airways", secuestrado hoy sobre el Mediterráneo, en pleno vuelo, ha declarado, después de aterrizar en la capital, que el secuestrador disparó un tiro sobre su cabeza cuando intentaba comunicarse por radio con Atenas.

La agencia "Oriente Medio", que facilita la información, agrega que el secuestrador tiene nacionalidad griega y las autoridades egipcias parecen haberlo confirmado, señalando que se trata de Jorge Flamorides.

Un portavoz de aviación civil, ha dicho que la Policía somete a interrogatorio a Flamorides.

Los 95 pasajeros, entre ellos 27 mujeres, 7 niños y 6 oficiales del Ejército, se hallan sanos y salvos.—

# LUNA DE MIEL

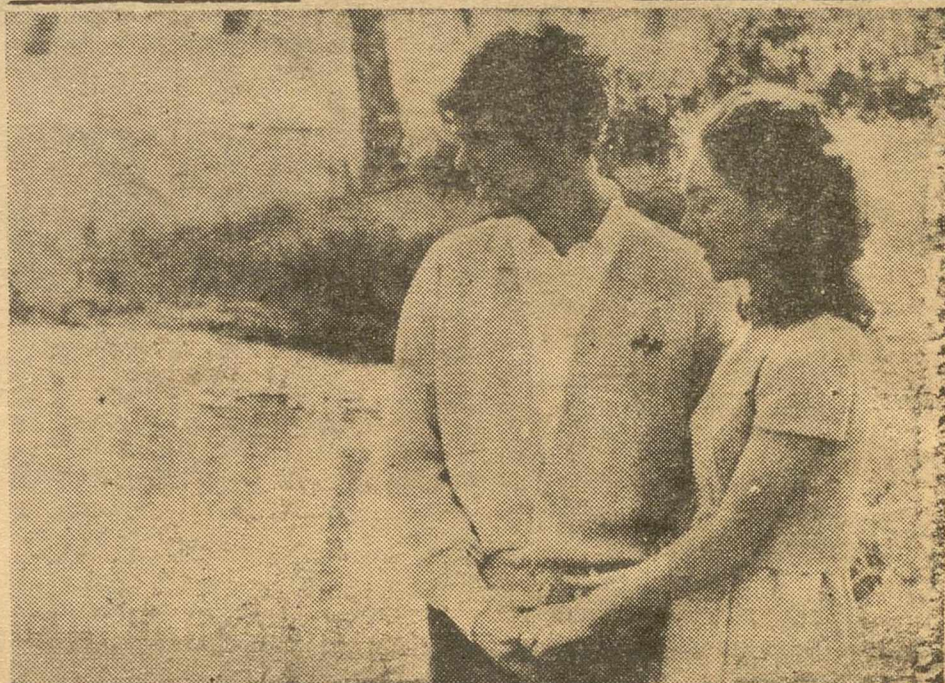

TREASURE ISLAND (Florida).—David Eisenhower y su esposa, Julie Nixon, fotografiados en este lugar, donde pasan su luna de miel. (Telefoto UPI-CIFRA).

## Nacen en Madrid dos hermanas «siamesas»

Están unidas por el tórax y serán intervenidas quirúrgicamente

MADRID, 2.—"Quince horas después de haber nacido las siamesas Manuela y María, su estado de salud es bueno, dentro de la anomalía que representa el caso, aunque la viabilidad de ambas es difícil", manifestó a un redactor de la agencia "Cifra", el doctor don César Fernández Barragán, uno de los tocólogos que, junto con el doctor don José Luis López y Sainz de Baranda, asistieron a la madre en el parto.

Las siamesas nacieron ayer tarde en la Clínica del Valle. El parto, aunque no fue prematuro, presentó las consiguientes complicaciones, por lo que se tuvo que practicar a la madre la cesárea. Las niñas,

después de ser bautizadas pasaron a la sala de reanimación de la Residencia de la Paz, donde posiblemente se les practique una operación quirúrgica con el fin de separarlas. El caso—explica el doctor Fernández Barragán— es difícil ya que las niñas están unidas completamente por el tórax, si lograsen sobrevivir en estos días sería más fácil llegar a la separación.

La noticia del nacimiento de las siamesas aún no ha sido comunicada a la madre de las niñas que se encuentra internada en la Clínica del Valle.—Cifra.

## ULTIMA HORA

### Albacete incorporado a la I Campaña Nacional de Teatro

En febrero actuará en nuestra ciudad la compañía "Lope de Vega" que dirige Tamayo

Como es sabido—y nuestro diario se hizo eco de ello en su día—Albacete no fue incluido en el programa general para toda España de la I Campaña Nacional de Teatro que patrocina el Ministerio de Información y Turismo, a través de la Dirección General de Cultura Popular y Espectáculos.

No fue la culpa del Ministerio, como quedó de-

mostrado en su momento, pero ha sido precisamente el Ministerio, quien ha logrado su inclusión, según noticias que nos facilitó esta tarde la Delegación Provincial de Información y Turismo y que merecen la gratitud de los albacetenses amantes de este arte.

En efecto, Albacete ha sido incluido en la Campaña y será, nada menos que la compañía "Lope de Vega", que dirige José Tamayo, la que visitará en primer lugar Albacete, en la primera semana del próximo mes de febrero, actuando en el Teatro Circo, y representando las siguientes obras:

"Divinas palabras", de Valle Inclán; "Madre, coraje", de Bertolt Brecht; "La vida es sueño", de Calderón de la Barca; "Hay una luz sobre la cama", de Torcuato Luca de Tena, y "Tango", de Sławomir Morzk, cuyos títulos y autores hablan elocuentemente de la calidad del teatro que podrán ver los albacetenses.

En cuanto a la Compañía "Lope de Vega" diremos que, entre otros actores, figuran en su elenco Mary Carrillo, Javier Escrivá, Gabriel Llompart, María Esperanza Navarro, María Bassó y Esperanza Grases, también como garantía de la calidad artística de dicha compañía.

Al adelantar a nuestros lectores tan grata noticia—que ampliaremos en otros números—nos complace felicitar a la Delegación Provincial de Información y Turismo, por el éxito que para Albacete supone esta inclusión.

## Año Nuevo en Moscú

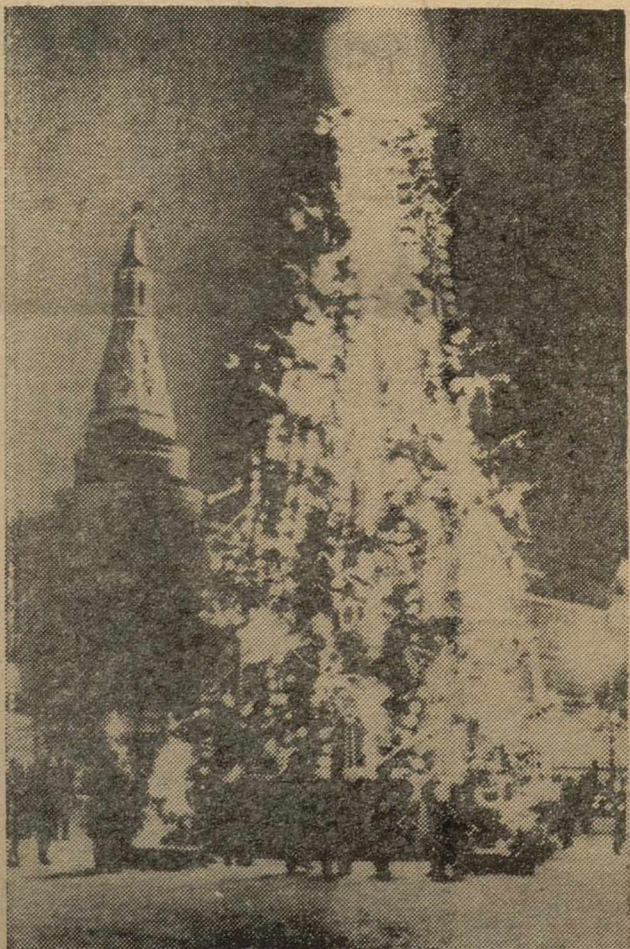

MOSCU.—Los moscovitas admiran el gran árbol iluminado que ha sido colocado en Menaje Square, para las tradicionales fiestas de Año Nuevo. Al fondo, el Kremlin. (Telefoto UPI-CIFRA-GRAFICA)

## VEINTE GRADOS BAJO CERO EN NUEVA YORK

Por esta causa y por la gripe, las calles están semidesiertas

NUEVA YORK, 2.—Esta madrugada la temperatura en Nueva York ha rondado los veinte grados centígrados bajo cero y continúan los vientos glaciales que han provocado un brusco descenso de la temperatura en la costa Este de los Estados Unidos.

La temperatura máxima prevista para hoy es de siete grados centígrados bajo cero.

Las bajas temperaturas, la gripe de Hong Kong y la fiesta de Año Nuevo han hecho que las calles de Nueva York aparecieran ayer extraordinariamente desiertas. El descenso de la temperatura ha hecho que el número de accidentes de tráfico en la ciudad haya sido también inferior a los de las fiestas de Año Nuevo de otros años.—Efe.

## Sólo 1.531 mineros parados en Asturias

Es inminente la desaparición del conflicto laboral

OVIEDO, 2.—Hasta el mediodía de hoy solo 1.531 mineros han faltado al trabajo en las minas de Asturias, cifra que señala sin duda la inminente desaparición del conflicto, con lo que se espera que mañana o pasado se establezca la normalidad laboral, dice hoy el servicio de información sindical.

De las explotaciones pertenecientes a Hunosa—agrega— se ha observa-

do paro parcial en las minas llamadas, Pozo Polio, Mina Baltasara, Pozo Barruelo, Pozo Samuño, Pozo Sotón, y Pozo Venturo, en los que han dejado de entrar al trabajo 1.184 mineros.

Los 329 restantes que aún no se han incorporado, pertenecen a las explotaciones de propiedad privada, Nespral y Compañía y Mina Tres Amigos.—Cifra.

LA VOZ DE ALBACETE DIARIO DE LA TARDE