La Tribuna
DE ALBACETE

Director: DEMETRIO GUTIERREZ ALARCON

DIARIO INDEPENDIENTE

AÑO II • NUM. 137 • Edita: Publicaciones de Albacete, S.A. (Pubalsa) • Solicitado control de OJD

MARTES. 7 DE MAYO DE 1985

50 PTS.

Los Reyes recibieron al presidente y a su esposa

Descortés acogida del Gobierno a Reagan

Sólo asistieron el presidente y el ministro de Asuntos Exteriores

"La visita se perfila como un gran fracaso político"

(Lorenzo Contreras, en pág. 3)

Reagan:

"Es muy posible que España no entienda la política de EE.UU. sobre Nicaragua"

MADRID, 6 (Otr/Press).—El presidente norteamericano, Ronald Reagan, ha afirmado, al referirse a la oposición española a la política de Estados Unidos sobre Nicaragua, que "es muy posible que no entiendan bien nuestra política". Esta es una de las escasísimas declaraciones que ha hecho hasta el momento el mandatario norteamericano.

En el momento en que los dos presidentes han posado para las televisiones y los fotógrafos, algunos periodistas norteamericanos han preguntado a Ronald Reagan sobre las manifestaciones celebradas ayer en numerosos puntos de España. El inquilino de la Casa Blanca ha afirmado: "No creo que haya nadie más acostumbrado que yo a las manifestaciones".

Por último, y en relación con las posibles negociaciones España-Estados Unidos sobre la reducción de tropas norteamericanas en territorio español, Reagan ha contestado evasivamente con un "trataremos de aclarar lo más posible nuestras posiciones".

Los Reyes ofrecieron una cena privada a Reagan y su esposa

El presidente de Estados Unidos, Ronald Reagan, y su esposa, Nancy, asistieron anoche a una cena privada que les ofrecieron los Reyes Don Juan Carlos y Doña Sofía en el Palacio de la Zarzuela.

A la cena asistieron también las Infantas Elena y Cristina.

El menú estuvo compuesto por un consomé a la madrileña, solomillo "a la broche" y helado de vainilla, regado todo ello con vinos tintos y blancos españoles.

Este acto cerró las actividades oficiales del presidente Reagan y de su esposa en el primer día de su visita a España.—(Efe).

SORPRE-SA!!!

Suspendido un curso de informática por falta de alumnos

Un curso sobre informática básica, un nivel más alto de los seis celebrados con éxito, en la Escuela Universitaria Politécnica, tuvo que ser suspendido ayer, porque sólo se inscribieron cinco alumnos. El profesorado no encuentra explicación.

(Pág. 6)

Suárez, en Albacete

Se ha confirmado la anunciada visita a nuestra provincia del líder del Cds, Adolfo Suárez. El ex-presidente del Gobierno llegará a Albacete en la mañana del viernes, día 10; a la una del mediodía ofrecerá una rueda de prensa en los locales del Cds (frente a la Catedral), e inmediatamente se trasladará a la localidad de Hellín, donde asistirá a una comida con militantes, simpatizantes y amigos; terminando con una discurso y un amplio coloquio.

Hoy, en LA TRIBUNA

• **CARRILLISTAS Y GERARDISTAS CONTINUAN DISTANCIADOS.** (Pág. 5).

• **ARDIO UNA FABRICA DE SILLAS, EN LA GINETA.** Un espectacular incendio destruyó parcialmente la fábrica de sillas de la Cooperativa San Juan, en La Gineta. (Pág. 7)

• **35 PROFESORES DE FORMACION PROFESIONAL, INDIGNADOS.** "Se nos vitupera con insidia, sin razón y sin causa", dicen. (Pág. 8).

Y Artículos de nuestros colaboradores:

Monserrat Roig y Ramón María Aller, en página 3.

Manuel Martín Ferrand y Pedro Altares, en página 15.

José María García, en página 17.

Emilio Romero, página 24.

M.C.D.2022

Guía cultural

EXPOSICIONES

* En **Hellín**. Exposición de Fernández Reolid. "Cien paisajes de Hellín". Hasta el 18. En la sala de la Caja de Ahorros Provincial.
* Delegación de Cultura. Cuatro pintores del «Hort del Xocolater» (Henarejos, Mulá, Mas y Soler). Hasta el 11 de mayo.
* Delegación de Cultura. Del 13 al 22 de mayo. Esmaltes cerámicos de Rafael Orts Mas.
* Delegación de Cultura. Del 23 de mayo al 1 de junio. Peligrafía. de Eugenio Carrasco.
* Delegación de Cultura. Dibujos a plumilla, de Paulino Ruano. Del 20 al 30 de mayo.
* Museo de Albacete. Dibujos y pinturas de Luis Eduardo Aute. Hasta el 14 de mayo.
* Museo de Albacete. «Cultural Albacete». Oleos, esculturas, dibujos y litografías de Antonio López. Del 10 de mayo al 30 de junio.
* Delegación de Cultura. Oleos de Pedro José Ibáñez. Hasta el 17.
* Pirograbados de Agustín Lozano López. Ateneo. Del 9 al 19 de mayo, 7 a 9 tarde. Inauguración, día 9, 8 tarde.
* En la Caja de Ahorros de Valencia, óleos y acuarelas de Magnú; hasta el día 15, de 7.30 a 9 de la tarde; festivos, de 12 a 2.

CONFERENCIAS

* Delegación de Cultura. "Jornadas de Economía", organizadas por la Caja de Ahorros de Albacete. Día 9, Enrique Fuentes Quintana, sobre "Déficit público y el sistema financiero"; día 10, Julián García Vargas sobre "El sistema financiero español: problemas y perspectivas". A las 8.15 de la tarde.
* Delegación de Cultura. Ciclo Literatura Española Actual, del «Cultural Albacete». Hoy y mañana día 8, Francisco Nieva. 8 tarde.
* Ciclo "Estado de la cuestión", del Cultural Albacete. Días 21 y 22. Delegación de Cultura, 8 tarde. José Luis Abellán, sobre "El pensamiento español: problemas y planteamientos" y "Las generaciones intelectuales en la España del siglo XX"
* Centro Cultural de la Asunción. Día 9, 8 tarde. Presentación de los libros de actas del Congreso de la Historia de Albacete. Intervendrá el profesor Bonet Correa.

RECITALES

* «Una historia del rock», presentada por Juan Angel Fernández. Teatro Municipal, 8 tarde. 9 de mayo, «Echo and the Bunnymen; 16 de mayo, «New orden»; 23 y 31, varios.
* En **Hellín**. "Recitales para jóvenes". Salón de la Caja de Ahorros Provincial. Eugenio Gonzalo, guitarrista, comentarios Ramón Sanz Vadillo. Día 9, 8.30 tarde.

CONCIERTOS

* Juventudes Musicales. Casino Primitivo. 8.15 tarde. Hoy, Cecilia Gallego (Premio Ciudad de Albacete, canto 1984). Día 21 mayo, François Kerdonkuff, piano. 4 junio, Aurora Manzanero, piano (Premio Pilar Amo Vázquez 1983). 14 junio, Angel Zarzuela, piano (Premio Pilar Amo Vázquez 1984).
* Casino Primitivo. 31 de mayo, 8.15 tarde. Concierto de piano de Aurora Manzanero. Organiza Juventudes Musicales de Albacete.
* En **Liétor**. III Ciclo de Conciertos en el Organo Histórico". Día 18, Anselmo Serna; día 25, José Rada; día 1 de junio, Vicente Ros y día 8, Montserrat Torrent. A las 8 de la tarde.

BALLET

* Gran Festival de Ballet. Carlos III. 11 mayo, Ballet Español de Madrid. 28 de mayo, Ballet Royale de Walloní. 29 mayo, Ballet Royale de Walloní, programa distinto. (Festival conmemorativo XXV Aniversario Caja Ahorros de Albacete).

CURSILLOS

* "Jornadas de fotografía". Hasta hoy. Centro Cultural de la Asunción.
* En **Villarrobledo**. Cursos de manualidades. Colegio Giner de los Ríos. Hasta el 30 de junio.
* Cursillo sobre "Análisis objetivo del natural (dibujo y pintura)". Dirigido por Amelia Iñigo. Miércoles y viernes de 18 a 19.30, en el Centro de Profesores. Hasta el 24 de mayo.
* Cursillo sobre "Teoría y práctica del color". Dirigido por José Portaña. Lunes y martes de 18 a 19.30, en el Centro de Profesores. Hasta el 21 de mayo.

PROYECCIONES

* Teatro Municipal, 10.30 noche. Ciclo Francis Coppola. Hoy, "Apocalypse Now". Día 8, "Corazonada". Día 9, "Rebeldes". Día 10, "La ley de la calle".

Al estilo de "Cesta y puntos"

Concurso cultural y deportivo del "Club Nerpio"

Un concurso cultural y deportivo ha sido organizado por el Club Nerpio de Albacete. Está dirigido a chicos de octavo curso de Egb de toda la ciudad y sus objetivos son ayudarles a mejorar el rendimiento pedagógico, repasando materias de todo el curso escolar, de forma amena y divertida, a la vez que se estimula en ellos el espíritu deportivo en las competiciones que tendrán lugar, paralelamente, a las enfrentaciones culturales.

Con dicho concurso se fomenta también el trabajo en equipo y el compañerismo, ya que los miembros de cada equipo deberán compenetrarse lo mejor posible tanto en los deportes como en las pruebas culturales.

El concurso, como ya se ha esbozado, constará de una parte cultural, en la que competirán dos equipos en cada confrontación, disponiendo cada equipo de varias oportunidades para sumar puntos con las distintas preguntas de materias de octavo que se les formulará. Cada equipo estará distribuido a modo del famoso concurso "Cesta y puntos". La otra parte del mismo será deportiva; en ella participarán los mismos equipos, jugando a futbito y baloncesto en distinta confrontaciones al inicio de concurso, que luego pasarán a convertirse en liga.

Contará aproximadamente un 50% de los puntos totales cada parte del concurso, y habrá premios para los tres primeros equipos: ordenadores personales, calculadoras científicas y equipos deportivos.

Dicho concurso se celebrará en la sede del Club Nerpio, en la calle Concepción, número 2 (tfno. 22 91 98 ó 21 06 96), siendo las competiciones los sábados para no interrumpir el horario escolar.

Un libro cada semana

Destreza, carácter, generacidad de autor versátil

Hace poco más de un trimestre escribíamos sobre la aparición de un nuevo novelista, Angel García Roldán, que había escrito la novela "Todo el peso del silencio", premio Ateneo de Santander —con la soltura y dominio de los bien conocidos cultivadores internacionales del género de intriga. Muy poco tiempo después, el mismo autor ha logrado el flamante premio que ha establecido Plaza y Janés, con una importante dotación entre los concursos nacionales para el nuevo título (1) que tiene una matización y estilo que difiere por un lado y que enlaza en el fondo con la anterior. En aquélla se advertía que el autor gustaba de escribir cuentos y novelas cortas "jugando a no escribir ningún original similar ni en temática ni estilo". Propósito que se cumple con "Las Cortes de Coguaya", de arriba abajo.

En donde escribía una novela de intriga bien notable, escribe ahora una considerable novela de ambientación y caracterización hispanoamericana, escrita coon suficiencia, como la anterior, de un producto consumado que podía pasar por una obra de un autor efectivamente del otro lado del Atlántico. ¿Nos hallaremos con un escritor dotadísimo para hacer con las novelas sucesivas lo que lograba con sus pinturas Elmer de Hory —creemos recordar que así se llamaba— que pintaba un Modigliani o un Cezanne como quién lavaba? En esta reducción al absurdo, que no pretende equiparación concreta, porque el caso no es el mismo, hallamos que García Roldán debe precaverse de las consecuencia de estar maravillosamente dotado para el juego de escribir perfectamente novelas bien características, pero también peligrosamente dotado para escribir narrativa genérica de superficie.

La novela de intriga discurre por los cauces del género y respecto a la novela hispanoamericana, el mismo García Roldán con su obra sobremanera caracterizada descubre cuanto de genérico discurre sobre ellas. Podía aplicarse al caso aquella frase atribuida a Benavente con respecto a los imitadores, porque de ellos serán todos nuestros defectos y exageraciones del carácter.

Con novela de género "Las Cortes de Coguaya" es impecable y de pecar, lo haría por exceso y acumulación de carácter. En un admirable cuento de Borges "El incivil maestro de ceremonias de Kotsuke no Sukeke" que se desarrolla en el Japón feudal advierte que se inspira en una obra que omite las continuas distracciones de color local. "Esa buena falta de "orientalismo" —declara— deja sospechar que se trata de una versión directa del japonés". En la novela de García Roldán no hay falta sino más bien lo contrario de hispanoamericanismo lo que nos hace caer en su carácter acumulativo externo, en que los mismos americanos incurren lo mismo que hay españoles que bordean o rebasan la españolada.

(1) "Las Cortes de Coguaya" Angel García Roldán.

Plaza y Janés S. A. Barcelona. **Antonio VALENCIA**

Resultados de la Quiniela Cultural

Estos fueron los resultados de la pasada Quiniela Cultural "El Oeste" de 28-abril-85:

XXX2X112X11XXX

Y éstos los nombres de los máximos acertantes de 14 resultados:

Angela Rodríguez Cortés, Rosa Mª Hinarejos Martínez, Pedro Javier Sánchez Tárraga, Francisco Escobar Fernández, Diego Sánchez Piqueras, Margarita Cuesta Pardo, Juan Muñoz Martínez, Mª Dolores Sánchez Salinas, Marta Ramírez Moreno, Enrique Martínez Hernández, Ana María Sánchez Lobato, Isidoro Jesús Hernández Sanchís, David Tomás Navarro, Isabel López Cirugeda, José Luis López Navalón, María Dolores Liñan Caballero, Nuria Martínez Alcalá, José López Garijo, Emilieta Morcillo Rosillo, Carmen Laserna Ibáñez, Piedad López Martínez y Miguel Cebrián González.

Aclaración a la cuestión: ¿Cuántas vueltas ha de dar una rueda para recorrer 10 kms.? Queríamos decir "para recorrer 1 km.". Por este motivo hemos dado por válidas todas las respuestas a esta cuestión.

El tío Carlos

EL COMIC DE LA TRIBUNA

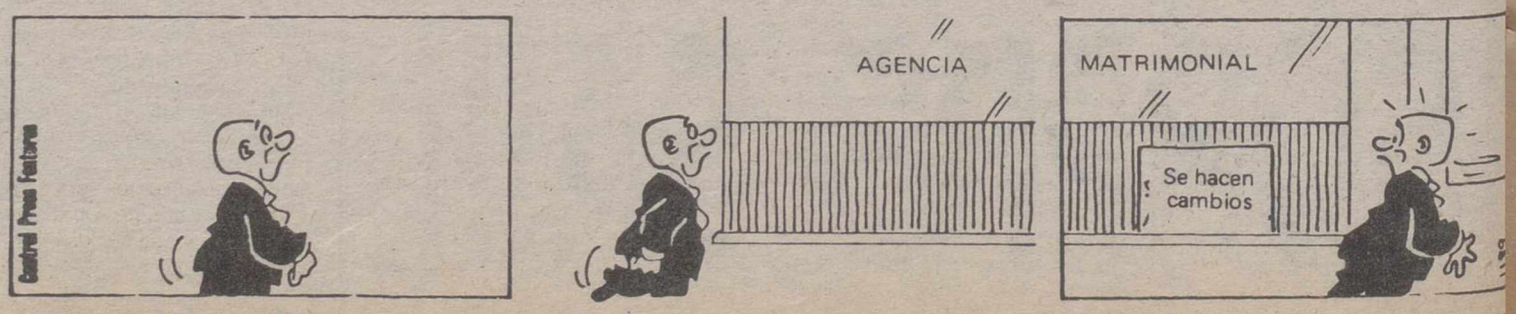

M.C.D.2022

Editorial

Tribunal Constitucional y Gobierno

Responsabilidad ¿De quién?

Es objetivo afirmar que la permanente actividad a que está sometido el Tribunal Constitucional, no sólo se produce como consecuencia natural de una etapa de consolidación democrática, sino por una hipertrofiada actitud hegemónica del Ejecutivo socialista en todas las materias en que —poniendo en marcha su propia capacidad normativa o el "rodillo" de la mayoría en el Legislativo— adopta decisiones transcendentales que afectan a importantes núcleos profesionales o a otro Poder del Estado. La penúltima "boutade" gubernamental en dicho terreno ha surgido con el Decreto de Incompatibilidades ante el cual, de no rectificar su postura, se generará un nuevo conflicto esta vez con los influyentes profesionales liberales —que terminará en el Tribunal Constitucional al que se traslada otra vez la última palabra en una decisión de Gobierno.

Poner de relieve esta situación en los momentos en que es esperado con espectación el pronunciamiento del Tribunal Constitucional sobre la Lode o el Recurso previo de inconstitucionalidad, no tiene otro objeto que destacar una clara maniobra de desplazamiento de responsabilidades que —con evidente desgaste institucional para el mencionado Tribunal— consigue sus objetivos finales de remodelación social y de imposición de decisiones políticas.

Así, en una planificada trayectoria dirigida a destruir por compartimentos estancos sin dañar —de momento— la "santabárbara" del buque nacional, el Gobierno aparece con sus conscientes propuestas normativas fuera de nivel constitucional, como un "progresista" que ve frenados sus impulsos renovadores por las decisiones "conservadoras" del más alto organismo jurisdiccional. Al fin de este proceso se viabiliza la justificación ante el electorado, se calman las impaciencias de los críticos y se aplacan las iras corporativistas. Lo ha dicho el Tribunal Constitucional y todo el mundo lo acata. El Gobierno desaparece de la escena en el último acto y los componentes del Alto Organo colegiado aparecen individualizados como blanco de los parabienes o de las críticas —siempre interesadas— del pueblo espectador y de los políticos de turno.

Propiciando estas situaciones, anunciando medidas de gracia que anulen directamente la efectividad de sentencias como la del aborto, descalificando con comentarios metajurídicos los votos desfavorables de una resolución con valor normativo o anunciando la sustitución de los Magistrados menos proclives a "dulcificar" sus decisiones ante una presión ambiental perfectamente orquestada, se presta un flaco servicio a la democracia y esto, queridos lectores, lo hace diariamente el Gobierno, excepción —eso sí— del caso Rumasa.

Batutsi y massai domésticos

Por Montserrat ROIG

Qué quieren que les diga, yo ya me estaba acostumbrando a llevar con dignidad mi papel de batutsi en Europa. Una batutsi europea y nada exótica, y con escasas aspiraciones mesiánicas para contar aquello de "nos ancetres, les catalans". Pero ahora, en Alemania, acabo de comprobar que mis ilustres colegas en lengua castellana también son como de otra tribu, pongamos los massai. Y he sentido, ante este caso, una mezcla de extrañamiento y solidaridad.

Me explicaré: en todos los coloquios que hemos celebrado en universidades alemanas, hemos visto, con modesta perplejidad, cómo los estudiantes habían hecho el fantástico salto de Calderón a la literatura latinoamericana, con algunas excepciones que no vienen al caso. Quizá porque los escritores que hoy vivimos y escribimos en España somos demasiado parecidos a los europeos. Es decir, nada exóticos. Con la única diferencia que somos pobres. Hoy día, se edita bastante literatura actual alemana en España. Porque los alemanes son unos tipos listos: saben defender y propagar su propia cultura. Y nosotros seguimos manteniendo ante ellos la imagen que gusta por insólita: mujeres como Carmen, toreros que matan y mueren, poetas fusilados y también las obsesiones de un poeta fálico de primera comunión que reside en París.

Quiza cuando en Hamburgo descubran el jamón de jabugo y el vino del Penedés, empezarán a darse cuenta de que nuestras indignidades y nuestros fantasmas hace tiempo que están entramados en la maraña europea.—(Otr/Press).

Comentario económico

El horario y el cliente

Por Ramón María ALLER

La liberación de los horarios comerciales ha sido una de las medidas de lanzamiento de la economía, recientemente adoptadas por el Gobierno. Esta medida favorece a los consumidores. La competencia obligará a los establecimientos mercantiles a una adaptación de sus horarios a las preferencias del consumidor y no a la inversa como, en muchos casos, sucedía hasta ahora. Normalmente, un trabajador sólo tiene dos días libres los sábados por la tarde y los domingos. Si en esos días quería dedicarse a las compras sólo podía dirigirse a los mercadillos al aire libre. Lo mismo podría decirse de la Banca. El único días que algunos trabajadores tienen para arreglar sus asuntos bancarios es el sábado y los bancos, ese día, cierran una hora antes.

Volviendo al comercio, y no a los servicios —cuyo horario cara al público debiera reformarse también, y no sólo en la Banca— lo que resulta más chocante de la nueva libertad horaria es su contraste con las imposiciones de este mismo Gobierno pocos meses atrás, impidiendo que en Navidades se ampliase el horario. Aquella rigidez anterior impidió, entre otras cosas, que en las últimas Navidades se creasen entre cinco mil y diez mil puestos de trabajo eventuales, alguno de los cuales pasaría a convertirse en definitivo. La destrucción de empleo era de tal magnitud que este detalle debió pasar entonces inadvertido.

La única limitación que se impondrá a la libertad de horario en los establecimientos mercantiles es la derivada de establecimientos cuya actividad, eventualmente, pueda resultar molesta a los vecinos en determinadas horas (ruidos, olores, etc.). Salvo este caso, la libertad es plena. Los sindicatos, sin justificar muy bien por qué, viene oponiendose de forma sistemática a la liberación horaria. Además de los sindicatos, también algunas empresas están en contra, casi siempre pertenecientes al sector de los pequeños comerciantes.

Tanto los sindicatos como los pequeños comerciantes deberían revisar sus objeciones a la liberación de horarios. Los trabajadores deben alegrarse de que, al menos teóricamente, pueda haber más trabajo. En cuanto a los pequeños comerciantes, la libertad no significa tener que cerrar más tarde ni, forzosamente, tener que recurrir a mano de obra auxiliar, aunque esto siempre sería bueno, sino que también significa poder abrir más tarde, cerrar cuando a uno le venga en gana y ajustarse a las preferencias de la clientela. El comercio es un servicio al consumidor y no al comerciante. Este cambio de mentalidad resulta imprescindible y no únicamente en lo que afecta al horario, sino al trato que deberíamos recibir en todo establecimiento o servicio, sin tener que aguantar los malos humores del dependiente, del camarero, del taxista o del cajero que nos hace esperar con el único motivo de recrearse en nuestra desesperación.

Crónica política

El Gobierno pierde imagen

Por Lorenzo CONTRERAS

MADRID, 6 (Colpisa).—Todas las presunciones quedaron confirmadas. La visita de Ronald Reagan ha convertido a España en un hervidero por obra de la actividad de grupos que Fernando Morán ha calificado como representativos de una importante minoría. Hubiese sido absurdo esperar otra cosa. En primer lugar, el propio Felipe González había creado unas expectativas antiatlánticas que han quedado visiblemente defraudadas. En segundo lugar, la convergencia de izquierda, encabezada por un Pce en crisis que necesita autofirmarse, no iba a perder la gran oportunidad del siglo. En tercer lugar, Ronald Reagan se ha conducido con una imprudente arrogancia, pues aparte de imponer el protocolo, se ha permitido despreciar los tradicionales honores del Ayuntamiento de Madrid.

El Gobierno y la Administración socialista en general han correspondido con lo que a mano tenían, no sin evidencia en todo momento hasta qué punto han acabado siendo víctimas de sus propias contradicciones. Nada en el fondo más ridículo que reducir la presencia de personalidades que acudieron a recibir al primer mandatario estadounidense, concretando esta representación oficial al presidente González y al ministro de Asuntos Exteriores, señor Morán, por parte del Gobierno. Con lo cual se producía la paradoja de que el ministro autor del libro anti-Otan y hombre teóricamente más a la izquierda de todo el gabinete —nos referimos al propio Morán— se veía en la precisión de aceptar formalidades que se han podido ahorrar personajes como Serra, devoto partidario de la permanencia de España en la Alianza Atlántica, o Miguel Boyer cuya política de corte "reaganiano" ha sido denunciada en estos días por la izquierda de su propio partido, sin olvidar las críticas directísimas de Nicolás Redondo, líder de la Ugt.

La visita del presidente Regan se está perfilando como un gran fracaso político que afecta más al propio anfitrión español que a su huesped yanki. El hecho de que la televisión de Calviño haya ofrecido en la víspera de esta visita imágenes callejeras que ridiculizaban por igual al dirigente norteamericano y a Felipe González, es sin duda algo más lesivo para el segundo ante los ojos de la opinión nacional, cuyas apreciaciones y críticas no pueden rebasar lógicamente el cerco de ingerencia, arrogancia y sentido imperial de que se rodea el político más poderoso del planeta.

Brinda este acontecimiento dos grandes enseñanzas. La primera que es profundo y extenso el sentimiento antinorteamericano de la población española. La segunda, que el Gobierno español, por mucha que sea la frialdad que trate de exhibir, ha sufrido un importante detrimento o deterioro de imagen política, tanto por su derecha como por su izquierda. El bofetón que representa la adopción de medidas contra Nicaragua cuando mayor es el papel que España se autoabribuye como pís cercano al grupo de Contadora, resulta, por otra parte, más sonoro con la coincidencia de la visita, y no puede ser contrarrestado con el anuncio oficioso de que el líder nicaragüense, Daniel Ortega, hará una escalada en Madrid a su regreso de Moscú.

CAPITANIA GENERAL

REGION MILITAR LEVANTE

ESTADO MAYOR – QUINTA SECCION

Está prevista a partir de la primera decena de Mayo la realización de un tema Didáctico de Movilización que afectará a las cinco provincias que componen la Región Militar "Levante" (Castellón, Valencia, Alicante, Murcia y Albacete).

El objeto del mismo es contrastar la experiencia adquirida por los órganos de Movilización y la eficacia de las medidas dictadas en relación con el control del personal sujeto a las obligaciones del Servicio Militar, así como la conveniencia de comprobar los sistemas de creación de las Unidades en Movilización y de incorporación de personal afectado.

Todo ello se llevará a cabo sin ninguna perturbación en las actividades normales de los afectados por el tema.

Se trata pues de un ejercicio didáctico y totalmente teórico.

El procedimiento de simular la llamada e incorporación y para evitar desplazamientos será a través de una Ficha que se remitirá a los interesados con un sobre de contestación ya franqueado con sellos de correos y que dichos individuales deberán rellenar con los datos que se les soliciten.

Valencia, 30 de Abril de 1985

M.C.D.2022

Tribuna de los lectores

A la estatua de la "Dama Oferente"

Parece que te encuentras envidiosa,
—yo no lo creo—.
de aquella que se exhibe silenciosa
en el Museo.
Bella sacerdotisa de mirada serena,
de paz, que nos ofreces tus encantos,
al cabo de los siglos de existencia,
te trajeron del Cerro de Los Santos.
Estás como presidiendo en nuestro llano,
el rectángulo verde del Altozano.

Entre tanto, en el centro de amplia pileta, se eleva alegre, airoso y solitario chorro de agua como orquestando e invitando a la sinfonía a veinte hilos de líquido elemento que le rodean a doblarse en graciosos uniformes arcos, como en homenaje a tu mayestática presencia, para caer mansamente sobre la blanda superficie y jugando a su modo al caer, en blando chasquido ya convertido en suave rumor si se compara con el ruido producido que la vida ciudadana, automóviles v gentes, etc., origina en su derredor.

Aun esto así, no se apaga el griterío grato de los niños, que por toda la superficie del jardín juegan sumidos un mundo casi diferente —su mundo— y que tu pareces vigilar amorosamente, como mujer al fin.

Mientras, a tus pies, pero a prudente distancia, como guardando cierto respeto, la Bicha de Balazote, —esfinge para los eruditos— permanece postrada, pero vigilante, en su cómoda expectativa, para que tú —gran dama— tengas paz y serenidad en la espera de alguien para quien guardas el ¿licor? que con tu estatismo de siglos, reservas en el vaso que ofreces con talante entre místico, ceremonioso y amable como pensando en el placer de la libación que a los humanos nos está vedado.

A su vez, decenas de personas de todas las edades que ocupan numerosos bancos y especialmente hombres de la tercera edad, sin otra riqueza que la paz que ofrece este conjunto, sueñan o se transportan brevemente a otros "Generalifes" distantes y de grata memoria.

Francisco VAZQUEZ VAZQUEZ

(Esta sección está reservada a los lectores que espontáneamente nos envían sus trabajos).

Dr. ALFREDO MOLES / BLANKITO

Que se sepa

Tribuna de los partidos

Hoy, el Psoe

Mister Reagan, ¿bienvenido?

Por Juan GOMEZ TOMAS
Diputado Regional por Albacete

No ignoro —no quiero ignorar— la consideración que se le debe a toda visita, máxime si ésta, es la de un jefe de Estado y si éste, es nada más ni nada menos que Reagan, un señor "todopoderoso" que, rigiendo los destinos de los Ee.Uu., de América, trata de dictar leyes, comportamientos y hasta respirar a tiempo —a su tiempo— a todos o gran parte de los pueblos, mejor dicho gobiernos, del mundo. Y esto, ¡sarcasmo de la historia!, justificándolo con la defensa de la democracia y la libertad, claro está, en interpretación Made in Usa.

No me produce ningún regocijo tal visita. La acepto dentro del contexto diplomático o vía normal de relación entre países, pero, no puedo evitar una revulsión instintiva. Revulsión instintiva no hacia ese gran pueblo americano, sino a quien, respondiendo a una política armamentista desaforada, incrementando la fabricación de instrumentos destructivos nucleares, practicando política movida por los grupos más reaccionarios norteamericanos, siendo juguete en manos del imperialismo, trata de imponer su bastarda ley, con un intervencionismo abierto o encubierto en todos los países que, de forma valiente defienden sus intereses nacionales y tratan de dirigir sus propios destinos. Reagan practica el satrapismo económico, el estrangulamiento social o la amenaza de su fuerza para impedir que cada pueblo viva con arreglo a su libre albedrío.

Mientras de forma abierta y con aviesa intencionalidad, sostiene a los regímenes reaccionarios, ataca y trata de minar a los que, en práctica democrática, aunque ésta no sea a su total gusto, defienden su independencia. El caso de Nicaragua es sangrante, practicando frente a este pequeño país todo un filibusterismo, toda una piratería, que choca con no sólo la conciencia de cualquier hombre libre, sino con las propias leyes internacionales que regulan las relaciones entre las naciones. No se olvide que el propio Tribunal Internacional de Justicia de la Haya, ha condenado la política de fuerza bruta, de intervencionismo cruel, practicada por mister Reagan.

Como español y socialista me repele la existencia de bases americanas en nuestro país. Me gustaría, eso sí, tener buenas relaciones con los Ee.Uu., como con todos los países del mundo, pero que trozos de nuestro territorio, sirvan como base de una política peligrosa, me da escalofríos. Sé que circunstancias excepcionales, obligaciones ineludibles, que se derivan de los tratados firmados por el régimen franquista, nos obligan a respetarlos junto a otras consideraciones de alta política internacional, pero ello no es óbice para evitar mi pleno rechazo, estando de acuerdo con el deseo del Gobierno de España en someterlo a una profunda revisión, con reducción máxima de los efectivos norteamericanos en nuestro país.

Reagan no puede justificar su política de fuerza. No puede decir que la defensa de la libertad y de la democracia, justifican sus planes de dominación e intervención. No se puede intentar ser libre, imponiendo el dogal de la subordinación esclavista, sumiendo a los países latinoamericanos en el marasmo económico, con dependencia total a sus designios. Y tanto es así, que un amplio movimiento del pueblo norteamericano va dándose cuenta de la peligrosidad de su comportamiento. Tanto es así, que relevantes personalidades políticas, religiosas, sociales y de otros estamentos de los Estados Unidos, abiertamente denuncian la "política de las cañoneras" como ha dicho un ilustre senador norteamericano.

No se puede apoyar una política de Reagan de sostenimiento de los regímenes fascistoides de Bolivia, El Salvador, Chile, Sudáfrica, etc., junto a querer recordar a los muertos nazis, y por si faltaba algo su declaración de fe franquista. Debemos demostrar nuestro total desacuerdo y rechazo con su posición.

Ahora resulta, según mister Reagan, que los "norteamericanos que lucharon en la guerra civil española, y por ende los miles que murieron, lo hicieron en el bando equivocado". De tal guisa y modo, que legaliza la dictadura y niega la libertad de nuestro pueblo, junto a fustigar a los miles de hombres, literatos, poetas, científicos que, en apoyo a la legalidad la defendieron y entregaron sus vidas. No sé lo que habrán dicho los que aún quedan en Norteamérica de la heroíca Brigada Lincoln que vinieron a España a luchar por y para la libertad con el reconocimiento y aplauso del pueblo norteamericano que les alentó en el combate contra el fascismo, contra el bodrio nazi-fascista desplazado a nuestro país; lo que dirá el pueblo norteamericano al repasar la historia y apreciar que miles de sus hijos que posteriormente murieron en los campos de batalla del mundo en la defensa de los mismos ideales y ansias de libertad.

Reagan, al defender la tiranía instaurada por la fuerza en nuestro país, al identificarse con el franquismo, está condenando el régimen de libertades en nuestro país, instaurado libre y soberanamente por la voluntad del pueblo español que al escoger la democracia, la libertad y el Estado de Derecho implícitamente condena lo que el franquismo significó política e ideológicamente. Tal desfachatez, tal cinismo, no corresponde a lo que debe ser un jefe de Estado democrático y más parece ser una reproducción camuflada del pinochismo vergonzante. ¿No se estará reproduciendo bajo su caudillaje un resurgir del ultraderechismo reaccionario?

FERVINO '85
3.ª FERIA REGIONAL DEL VINO
CASTILLA–LA MANCHA
Valdepeñas 6 al 11 de mayo 1985
INFORMACION EN OFICINAS DE LA PROPIA FERIA
C/. José Ramón Osorio, 62 - Teléfono 32 34 82 - 32 03 31
VALDEPEÑAS (Ciudad Real)

M.C.D.2022

Proyecto de centro de salud de La Roda

Francisco Candel ganador del concurso público

- Se queja de que la Administración convoque tan pocos concursos públicos

El arquitecto albacetense, Francisco Candel ha ganado el concurso público de anteproyecto del nuevo Centro de Salud de La Roda, que había sido convocado por el Insalud de Albacete para arquitectos de Castilla-Mancha. El premio no tiene dotación económica sino que consiste en la elaboración definitiva del proyecto. Se da la circunstancia de que ésta ha sido la primera vez que el Insalud de nuestra provincia convoca un concurso público de estas características.

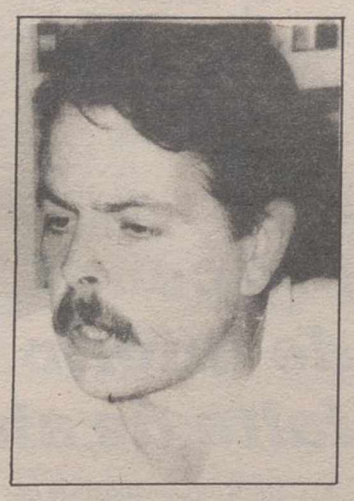

El Centro de Salud se ubicará en un solar propiedad del Ayuntamiento de La Roda, cedido al Insalud y constará, según el anteproyecto de Francisco Candel Jiménez, de una Policlínica, un Centro de Rehabilitación, servicio de Radiología, Laboratorio y Urgencias, todo ello instalado en una sola planta baja para facilitar el acceso a los enfermos. La obra será contratada para que se inicie en este mismo año con un presupuesto de ejecución material de 60 millones de pesetas.

RESPETANDO LA MORFOLOGIA MANCHEGA

Francisco Candel Jiménez ha manifestado a LA TRIBUNA que "como el solar es el resultado de la parcelación típica de la morfología manchega he tenido que amoldarme, a la hora de hacer el anteproyecto, y meter el edificio sin tener en cuenta las medianerías que están distribuidas de forma irregular". El arquitecto nos comenta que se ha llevado a cabo un pacto entre las formas y los materiales para respetar el tipo de construcción rural de la zona, siendo la luz y el espacio puntos esenciales para el tratamiento que ha dado al anteproyecto.

MAS CONCURSOS PUBLICOS

Nuestro entrevistado apuesta a la hora de hacer sus proyectos por mantener un aspecto artesanal en los mismos, en contra de la producción masificada que favorece el gran estudio con sus trabajos arquitectónicos de encargo. "Para esto —nos dice— la Administración debe convocar más concursos públicos ya que con ellos favorece un acceso más teórico a la arquitectura y un debate necesario para adaptar la realidad física a los cambios culturales, con ese componente de utopía, tan indispensable en toda obra creativa".

LA ADMINISTRACION, RESPONSABLE

"Si la Administración no favorece este tipo de arquitectura a través de los concursos públicos —añade— quedaremos sumidos en los proyectos que elabora el gran estudio, de encargo, que busca más una rentabilidad económica que el hacer una obra de creatividad". Para reforzar su criterio Francisco Candel señala que en Salamanca se han presentado 50 arquitectos de toda España al concurso público para elaborar el proyecto del Palacio de Exposiciones y Congresos. "Esto da idea —nos dice— de la respuesta que hay cuando se le da a la gente la posibilidad de expresarse".

El arquitecto señala que "si el concurso público fuera la vía habitual para los proyectos de las obras, los ayuntamientos y otros organismos públicos podrían elegir con arreglo a sus posibilidades, porque un proyecto convocado a concurso es mejor que uno adjudicado a dedo, en la mayoría de los casos —concluye— exceptuando los que puedan hacer las diez o doce figuras que existen en el país".

EVITAR LA RUTINA

Por último el ganador de la convocatoria llevada a cabo por el Insalud de nuestra provincia manifiesta que "yo he participado, hasta la fecha, en doce concursos públicos, más de uno por año, y he de decir que en ellos aprendí mucho y me equivoqué mucho, pero es preciso mantener esta resistencia si no queremos llevar nuestro trabajo por las vías de la rutina. Trabajo que para mí es absolutamente apasionante como todo lo que el hombre vive con la intensidad y la incertidumbre de lo que ha de ser inventado de nuevo".

Rosa VILLADA
(Fotos Podio).

Cambios en la novena de la Virgen de los Llanos

La marcha de jóvenes volverá a ser el viernes por la noche

Este próximo día 9 comenzará la novena de la Virgen de los Llanos, como informábamos hace algunos días; ha habido, sin embargo, algunos cambios en el programa que ofrecíamos.

Continúa invariable el lugar de celebración (la Catedral), y los cultos siguientes: desde el 9 hasta el 17, incluidos: misa rezada a las 7.15; misa, homilía y salve para la juventud a las 7.45; 9.15, 10 y 11, misas rezadas; 12, misa, homilía, novena y salve; 8 tarde, rosario, novena, misa y homilía.

La concentración de jóvenes en el parque y marcha hacia la catedral, que estaba prevista para el sábado, día 18, a las 8 de la mañana, se ha adelantado al viernes por la noche, como se hacía años pasados: concentración a las 11 de la noche y misa a las 12.

El sábado, 18, a las 7 de la tarde, será la procesión y ofrecida de flores. El día 27, lunes, es el aniversario de la coronación: en él habrá veneración de la imagen en el camarín de las 7.30 de la mañana a la 1 del mediodía, y de las 6 a las 9.30 de la tarde.

Las homilías correrán a cargo del franciscano Francisco Martínez Fresneda, y el Orfeón de la Mancha dirigido por Julio Sorribes actuará en los actos religiosos de la novena; excepto en las misas de juventud, en la que cantarán alternativamente los coros de varias parroquias.

No hubo acercamiento entre "carrillistas" y "gerardistas" del Pce

- El secretario provincial se muestra esperanzado para llegar a conseguirlo

Como ya adelantó LA TRIBUNA, el pasado fin de semana se llevó a cabo una reunión en Albacete entre el comité provincial del Partido Comunista de España y miembros del secretariado regional de Castilla-La Mancha.

Recordarán los lectores que parte de este comité regional y algún miembro del comité central de este partido, mantuvieron entrevistas con las agrupaciones locales de distintos pueblos de la provincia, sin conseguir su objetivo de que estas agrupaciones apoyasen la política de Gerardo Iglesias y rechazasen la del comité provincial de Albacete, de tendencia "carrillista".

Según nos informó el secretario general provincial del Pce, Venancio Cuenca, la reunión con el secretario regional, fue "distendida", sin embargo no pudieron llegar a ningún acuerdo que presuponga un acercamiento a corto plazo entre las dos tendencias comunistas dentro del partido. "Al final de la reunión de más de tres horas —señala Venancio Cuenca— ellos siguieron manteniendo sus conclusiones y nosotros las nuestras, sin embargo todas las exposiciones se hicieron sin ninguna acritud por parte de nadie".

A pesar de que en la mencionada reunión no hubo acercamiento de posturas, Venancio Cuenca se muestra esperanzado al afirmar que "en la acción política vamos a confluir enseguida, aunque en otras cuestiones de tipo ideológico vamos a tardar aún mucho tiempo en llegar a un punto de confluencia". No obstante, manteniendo el optimismo el secretario provincial de Albacete añade que al final se conseguirá la unidad, "y no sólo dentro del Pce —señala— sino también con otros comunistas que militan en otros partidos. Al menos yo voy a luchar por esa unidad que me parece totalmente necesaria".

El secretario de Castilla-Mancha solicitó llevar a cabo reuniones por toda la provincia para explicar la política que propugna el comité central —reuniones como las que ya mantuvieron pero esta vez con el beneplácito del provincial— a lo que en Albacete estuvieron de acuerdo siempre y cuando ellos pudieran visitar localidades de la región para contrarrestar explicando su política.

R.V.

Cc. Oo. convoca hoy huelga en Galerías Preciados

El sindicato Comisiones Obreras ha convocado para hoy una huelga en toda la cadena de almacenes de Galerías Preciados, que afectará a 79 trabajadores de Albacete repartidos en los dos centros. La convocatoria, en protesta poor la reestructuración de plantillas, está prevista además para el día 14 y 20, y posteriormente indefinida, en caso de que no hubiera acuerdo. Un miembro de Co. Oo. de la capital, mayoritario en el comité de empresa de los centros albacetenses, ha dicho a este periódico que desconocía la posible incidencia que podría tener aquí la convocatoria.

Según el comité de empresa de los centros albacetenses, de esta reducción, 95 afectarán a los almacenes de Murcia, Alicante, Valencia y Albacete, sin que que se sepa cuantos serán los afectados de la capital.

El citado portavoz del comité dijo asimismo que su protesta se refiere también a los efectos negativos que pueda tener para la plantilla la liberalización de horarios comerciales.

Los jóvenes del Obispado de Albacete celebraron "La semana de la juventud"

La Coordinadora de Jóvenes del Obispado de Albacete celebraron una "Semana de la Juventud", a lo largo de la cual se realizaron diversas actividades, sobre los temas, paz, desarrollo y participación.

La experiencia, en la que se alcanzaron objetivos claros sobre la identidad del joven cristiano de hoy, finalizó con un encuentro-convivencia que tuvo lugar en el Colegio del Santo Angel.

Emisión de deuda pública de la Diputación por 323 millones de pesetas

La Diputación Provincial adoptó el acuerdo de la emisión de deuda pública por importe de 323.300.000 pesetas, con el fin de financiar parcialmente el presupuesto de inversiones de 1985.

El interés anual será del 13'5 por ciento, con una duración de diez años, los dos primeros de carencia y los ocho siguientes de amortización a razón de 68.528.643 pesetas.

Nuevo premio para Manuel Terrín

"Medalla de plata", del Concurso Literario de la Fraternidad de Enfermos, de Barcelona

Manuel Terrín ha alcanzado un nuevo premio literario, al ser galardonado con la "Medalla de Plata", del XV Concurso Literario de la Fraternidad Cristiana de Enfermos y Minusválidos, de Barcelona.

El poema premiado se titula "Los pájaros del alba".

M.C.D.2022

Sólo ha funcionado un año

No se ha valorado la experiencia del círculo de estudios e intercambio para la renovación educativa

La coordinadora del Círculo de Estudios e Intercambio para la Renovación Educativa, Ascensión Palomares, nos envía el siguiente comunicado:

Durante el pasado año, desarrolló sus actividades el Círculo de Estudios e Intercambio para la Renovación Educativa (C.E.I.R.E.), que dejó de funcionar oficialmente con motivo de la creación de los Ceps.

Tabuladas las encuestas finales cumplimentadas por los participantes en actividades organizadas por el C.E.I.R.E., puede comprobarse que, de las cinco posibles calificaciones ofrecidas, los profesores integrantes de los distintos seminarios permanentes optaron sólo por las dos más positivas: bueno (71 por ciento) y muy bueno (29 por ciento). También se detecta como dato significativo que la totalidad de los encuestados consideran que dichos seminarios han gozado de autonomía de funcionamiento.

En cuanto a los participantes en cursillos, conferencias o mesas redondas organizadas por el C.E.I.R.E., el 53 por ciento ofrecen la calificación global de bueno y el 45 por ciento, la de muy bueno. Conviene hacer constar que el 38 por ciento asistió a una sola de dichas actividades; el 23 por ciento, a 2; 1'15 por ciento, a 3; y el 23 por ciento a más de 3.

Los datos relativos a la configuración de los profesores que contestaron la encuesta son los siguientes:

a) El 73 por ciento son mujeres y el 27 por ciento hombres.

b) El 44 por ciento tienen entre 30 y 40 años; el 30 por ciento, entre 40 y 50 y el 24 por ciento menos de 30.

c) El 75 por ciento trabajan en centros estatales y el 25 por ciento, en centros privados.

d) El 54 por ciento desempeñan su tarea en Egb; el 36 por ciento, en preescolar; y el 10 por ciento, en Educación Especial.

e) El 86 por ciento había efectuado otras actividades de perfeccionamiento, mientras que el 14 por ciento las realizaba por primera vez en el C.E.I.R.E.

Los datos reseñados permiten valorar positivamente la labor desarrollada por el C.E.I.R.E. de Albacete durante su único año de funcionamiento. Sin embargo, tal experiencia no ha sido tenida en cuenta para la puesta en marcha del Cep de Albacete, iniciativa más ambiciosa y mucho más dotada de medios económicos, personales y materiales, pero que está siendo contestada por gran parte del profesorado, a causa de su dirigismo y falta de democracia interna, lo que ha ocasionado que algunos de los seminarios que estuvieron en el C.E.I.R.E. no se hayan integrado en el Cep.

A todos los participantes en las actividades celebradas por el C.E.I.R.E. que lo solicitaron, se les ha expedido los correspondientes diplomas de asistencia, que pueden recoger en Rosario, 3-5ºD, de 5 a 7 de la tarde.

En Madrid, los días 13, 14 y 15

Seminario sobre la problemática familiar y social del niño

Organizado por la O.M.E.P. (Organización Mundial para la Educación Preescolar) se va a celebrar en Madrid, durante los días 13, 14 y 15 del presente mes de mayo, un seminario sobre "El niño ante las tensiones familiares y sociales". Dicho seminario está patrocinado por el Ministerio de Educación y Ciencia y la Comunidad Autónoma de Madrid.

Las jornadas de trabajo se iniciarán a las 9 horas del día 13, en el Consejo Superior de Investigaciones Científicas (C/ Serrano, 117-Madrid), en sesión inaugural presidida por el ministro de Educación y Ciencia, y se desarrollarán a través de conferencias, ponencias, coloquios, comunicación de experiencias e investigaciones, visitas a centros y proyección de películas.

Los interesados en asistir al mencionado seminario podrán obtener una información más completa sobre programa, horarios y condiciones de inscripción en la Inspección de Educación, Avda. de la Estación número 2, planta 10ª.

Natalicio

En el Hospital General de nuestra capital, ha dado a luz felizmente una niña, que hace el séptimo de sus hijos, Pilar Bueno Roldán, esposa de José Antonio García González, jefe del Departamento de Publicidad de LA TRIBUNA.

Enviamos al querido compañero y su esposa nuestra cordial felicitación.

Hoy invitado por Cultural Albacete

Francisco Nieva pronunciará una conferencia sobre teatro

"Los clásicos en mi teatro" es el título de la conferencia que el dramaturgo y escenógrafo Francisco Nieva pronunciará hoy invitado por el Programa Cultural Albacete, en el salón de actos de la Delegación Provincial de Cultura.

Esta conferencia, de entrada libre, comenzará a las 8 de la tarde y se inscribe en el ciclo "Literatura Española Actual", que organiza el mencionado programa. Juan Bravo Castillo, profesor y director de la revista literaria "Barcarola", hará la presentación.

Mañana, día 8 por la mañana, Francisco Nieva celebrará una reunión con profesores y alumnos de Bup y Cou para hablar sobre su obra y del teatro en general.

"Nuestra evolución teatral ha sido pobre, pobrísima —ha escrito el propio Francisco Nieva sobre este tema—, por mucho que hayamos tratado los temas de actualidad exigidos por el hambre de buena conciencia que a todos los niveles se ha tenido aquí. Nuestro teatro ha protestado y gemido con alaridos percutentes y acusaciones sonrojantes para los salvados opresores y represores. El exceso de razón moral no daba la menor razón de una evolución estética que hiciese acreedor a nuestro teatro de una atención por parte de otros ambientes más avanzados.

Francisco Nieva empezó a escribir "teatro mágico" a los quince años de edad. Trabajó en París desde 1953 como pintor y dibujante y, más tarde, realizó tareas escenográficas, tales como **La dama duende**, en Nueva York, o los figurines y decorados de **Marát-Sade**, que entusiasmaron a su autor, Peter Weiss. Trabajó en Berlín oriental, reclamado por Falsenstein para el montaje y codirección de **Cinderela**, de Prokofief. Con **La carroza de plomo candente** alcanzó en España un gran éxito de público.

INTERESA CONTACTAR

Con Empresa de Mensajería

Tf. 93-323 57 13

En la Escuela Politécnica

Suspendido un curso de Informática por falta de alumnos

El Centro de Cálculo de la Escuela Universitaria Politécnica de Albacete viene organizando con habitual éxito de participación cursos de programación de Informática. Estos cursos constan de cuarenta horas lectivas, todas ellas de práctica del ordenador, y normalmente la matrícula máxima (veinte personas, distribuidas en dos grupos de diez) queda cubierta.

Sin embargo, y según nos informa el director del Centro de Cálculo, Pedro Carrión, el curso que estaba previsto comenzara ayer hubo de ser suspendido por falta de alumnos: sólo cinco personas formalizaron su matrícula.

—Iba a ser un curso no sólo de programación basic, como los otros seis que ya hemos hecho, sino de Informática básica: o sea, incluyendo nociones sobre Informática además de la programación.

Lo organizamos porque mucha gente que quiere presentarse a oposiciones necesita tener esas nociones.

Sin embargo, y a pesar de que muchas personas pidieron información sobre el curso e incluso manifestaron su intención de matricularse, al cerrarse el plazo de inscripción el pasado viernes sólo se habían recibido cinco solicitudes.

—No entendemos muy bien lo que ha podido ocurrir, la tasa de matrícula era incluso un poco más baja (15.000 pesetas, frente a las 20.000 de los otros cursos), pero es cierto que también ofrecía algunas horas menos de práctica con el ordenador. De forma inmediata comenzaremos otro curso de programación solamente, que parece ser es lo que tiene más aceptación.

D.C.

Exito literario de la Asociación de Sordos "Virgen de los Llanos"

Un grupo de poetas de la Asociación de Sordos "Virgen de los Llanos", bajo la dirección de la delegado de Cultura, Manolita Alvarez, ha obtenido un gran éxito literario en el II Certamen Nacional de Poesía y Canción Silenciosa, en Sabadell.

El grupo albacetense obtuvo el segundo premio nacional de poesía y los primeros de "mejor autor" y "poesía más original".

El jueves, en el Centro de la Asunción

Presentación de los libros de actas del Congreso de Historia de Albacete

La Diputación Provincial y el Instituto de Estudios Albacetenses han editado las actas del Congreso de Historia de Albacete, celebrado en diciembre de 1983.

Los trabajos, que componen cuatro volúmenes, van a ser presentados en un acto que tendrá lugar el próximo jueves, a las ocho de la tarde, en el salón del Centro Cultural de la Asunción.

Intervendrá como presentador de la edición el profesor Bonet Correa, catedrático de la Universidad Complutense.

M.C.D.2022

Ayer en el Ateneo

Mesa redonda sobre la integración de niños deficientes en la escuela

Algunos de los especialistas que participaron en la mesa redonda.

Ayer tuvo lugar en el Ateneo una mesa redonda sobre el tema "Escuela para todos". En ella participaron José Segovia Villena, presidente de la Asociación de Padres de niños sordos; José Ponce, presidente de la Asociación de Padres de Asprona; Gaspar Romero, presidente de la Asociación de Padres de Educación Especial; Paloma San Román, psiquiatra infantil; Faustino Martín, coordinador de la comisión provincial de Educación Especial; Gabriel Sevilla Saura, inspector de Egb y ponente de Educación Especial; Ascensión Palomares, profesora de Educación Especial; José Jiménez, director del Inserso; Alejandro Aguilar, presidente de la Federación Católica de Padres de Alumnos y, Paco Delgado, de la Federación de Asociaciones de Padres de Centros Públicos.

Antes de que comenzasen las intervenciones se proyectó un vídeo sobre la integración de niños deficientes en la escuela. Agustín Peiró, presidente del Ateneo elogió la proyección manifestando que se había sentido muy emocionado y que cualquier cosa que se haga para conseguir la integración de los niños deficientes en la escuela hay que apoyarla.

(Foto Luis Miguel)

Manuel González Núñez, Magnú.

Oleos y acuarelas de Magnú en la Caja de Ahorros de Valencia

- Predominan los paisajes de Albacete y la provincia

Permanece abierta en la sala de exposiciones de la Caja de Ahorros de Valencia (Concepción, 11) una muestra de la obra pictórica de **Magnú;** Manuel González Núñez, que nació en Fuenteálamo, además de impartir clases de dibujo en el Instituto de Bachillerato número 4 es uno de los pintores más conocios de los afincados en nuestra ciudad. En total, son 16 óleos (con precios que óscilan entre las 16.000 y las 85.000 pesetas) y 13 acuarelas (entre 14.000 y 30.000 pts.), además de una escultura en propiedad que no está a la venta.

"HAY QUE VOLVER A LA PINTURA DEL NATURAL"

La temática de los cuadros está centrada en los paisajes, sobre todo de la ciudad de Albacete y de la provincia, aunque sin olvidar otros de playas, de campings...

—Como digo en el programa, me he propuesto hacer un estudio sobre el paisaje, sobre el de Abacete: hay una gran gama de paisajes en la provincia, y por lo que respecta a la ciudad, se está renovando y hay que recordar aquellas partes que se van a perder por el urbanismo de Albacete. El variado paisaje que hay en la cuenca del Júcar y en la parte de Chinchilla es muy pictórico, y los atardeceres de Albacete tienen una gran variedad cromática; nuestra tierra a menudo pasa desapercibida, y aunque parezca no tener interés hay muchos rincones que sí lo tienen.

La pintura que expone Magnú en la Caja de Valencia representa en conjunto algo así como un retorno a la naturaleza:

—La calle, la naturaleza, es algo que está ahí y de lo que el pintor debe valerse; hoy eso se ha abandonado mucho y se utiliza la fotografía o la repetición, que es muy aritificial: hay que volver a la pintura del natural.

Manuel González Núñez expuso por última vez individualmente en Albacete en marzo de 1982, y esta es la sexta exposición en solitario en nuestra ciudad. Su público habitual, que ya lo tiene, podrá ver y comprar su obra en esta muestra hasta el próximo día 15.

D.C.

(Fotos Luis Miguel).

Sucesos

Ardió una fábrica de sillas, en La Gineta

VILLARROBLEDO (**Angel LAGUIA).**

Incendio espectacular en la madrugada de ayer lunes en La Gineta. El fuego se detectó a las doce y media en la Cooperativa "San Juan-fábrica de sillas", la cual ha quedado derrumbada totalmente en la parte superior de la nave, donde tenían almacenada la enea de las sillas. Un total de 40.000 kilos por un importe de 2'5 millones de pesetas, más otros tres de la nave. La parte de la fábrica está afectada por el agua que le ha caído. Han intervenido los bomberos de Villarrobledo y de Albacete, éstos sin haber apagado totalmente el fuego, se fueron quedando sólo los de Villarrobledo, desarrollando un trabajo importantísimo que ha durado hasta las 7.30 de la mañana.

El personal de la cooperativa no ha colaborado en nada con los bomberos. No se encuentra una explicación lógica de el incendio, pues han estado cinco días sin trabajar por las fiestas y la nave estaba totalmente incomunicada del resto de la fábrica no habiendo ninguna manguera de luz ni nada que lo hubiese podido provocar.

Murió en accidente cuando regresaba de ver las pruebas de Jarama

VILLARROBLEDO. (**Angel Laguía).**

En la madrugada de ayer, Juan Gómez Sánchez, de 19 años ha fallecido en el acto al colisionar el coche en el que viajaba contra un camión, en la nacional 301 Madrid-Cartagena, en el kilómetro 170, cuando venía de ver el Gran Premio de España celebrado en el Jarama. Ha causado una dolorosa sensación entre sus compañeros de trabajo y amigos.

LA HORA EXACTA EN
JOYERIAS ANDUJAR Y GARMAR
DE
ZAPATEROS, 17 Tel. 22 51 46 y S. ANTON, 5 22 68 50
ULTIMAS CREACIONES EN JOYERIA Y RELOJERIA
ALBACETE

ALFA ROMEO

BRILLANTES EN ORO Y VERDE

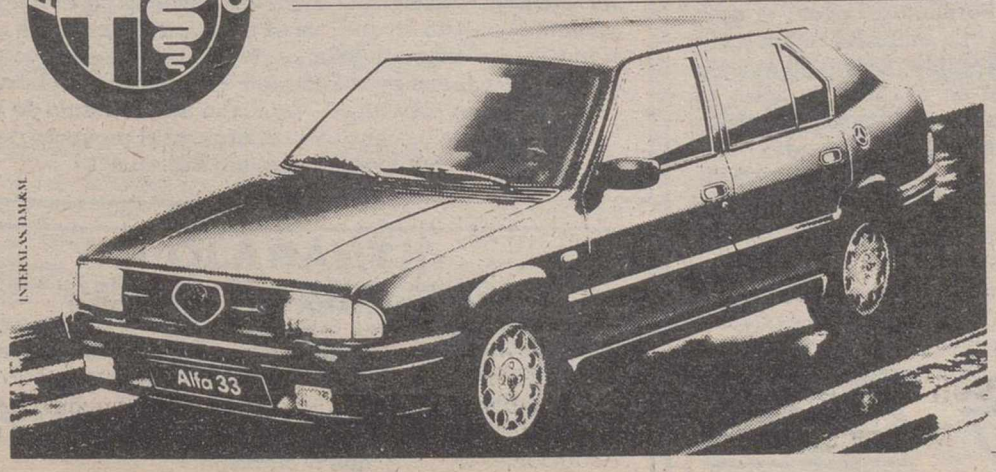

ALFA 33 ♣ QUADRIFOGLIO ORO
El compacto Alfa Romeo que destaca por confort y equipamiento. La línea italiana que Alfa Romeo ha puesto de moda en el mundo. El interior creado para los que exigen el máximo, hasta en los mínimos detalles. La absoluta seguridad Alfa Romeo a más de 176 Km/h., con 95 CV de potencia y 1.490 c.c.
1.370.000 Ptas. f.f.

ALFA 33 ♣ QUADRIFOGLIO VERDE
El compacto que destaca por el sello deportivo Alfa Romeo. El conjunto de excepcionales prestaciones, comportamiento y aerodinámica, que distingue a Alfa Romeo de las demás marcas. La mayor potencia específica entre los automóviles de su categoría: 105 CV y 1.490 c.c. La total seguridad Alfa Romeo a más de 186 Km/h.
1.415.000 Ptas. f.f.

Alfa 33 ♣. Oro y Verde para brillar.

ALFA ROMEO 1910-1985 75

Alfa Romeo

ALBA-TRACCION. Concesionario Oficial. Arenal, 9. Tel. (967) 22 78 62. ALBACETE.

M.C.D.2022

35 profesores de Fp acusan al coordinador provincial de los Cep's

"Se nos vitupera con insidia, sin razón y sin causa"

El pasado día 2 de mayo, LA TRIBUNA publicaba un artículo firmado por Tomás Sánchez Iniesta, coordinador provincial de los Cep's (centros de profesores); en el mismo se detallaban los proyectos a corto plazo del Cep en Albacete, y al hablar de los dirigidos al profesorado de Formación Profesional se aludía a éste como "el de formación más deficiente".

En relación con esto, ha llegado al periódico una indignada nota de protesta, firmada por treinta y cinco profesores de Formación Profesional, que reproducimos textualmente:

"Una vez más, se vitupera a la Formación Profesional. Y esta vez, el autor del infundio es el autotitulado Coordinador Provincial de los Cep. Y justifica su gratuita y falaz idea, con la no menos gratuita idea de potenciar las actividades de mejora de enseñanza. Y lo airea, sin fundamento ni base, para justificar su cargo "dedocrático" y unas actividades que no existen.

Resulta que, el profesorado de Formación Profesional es el nivel más deficiente en el Cep, según el Sr. Iniesta. ¿Cómo lo ha determinado? ¿En base a "sus amplios conocimientos de la Formación Profesional? ¿O en virtud de "su larga y constante experiencia" en estas enseñanzas, por vivencias propias? ¿O quizá por adivinación esotérica?

Hablar por hablar, es propio de inconscientes y escudo de ignorantes. Hablar con conocimiento de causa, requiere una preparación, un estudio y una formación del hecho, del que el Sr. Sánchez Iniesta carece absolutamente.

El profesorado de Formación Profesional, no sólo no es deficiente, sino que posee una amplia y constante experiencia de todo su entorno. Y lo tiene, debido a que siempre, ha sido tratado como el hermano pobre de la enseñanza. Y de las dificultades, de las necesidades, sale mucha más luz, que de aquellas situaciones privilegiadas y cómodas, que suelen apoltronar a sus situados.

Y una prueba más del olvido de la Fp, es que, un centro de estas enseñanzas, ha sido la víctima propiciatoria del afán ególatra de os dirigentes del Cep. El Instituto Politécnico de Fp de Albacete, ha sido reducido en un 40% de sus instalaciones, con el discutido y discutible fin de "situar" el Cep. Y el profesorado de este Instituto Politécnico, profesorado de Fp. Sr. Sánchez Iniesta, nos hemos tenido que "acomodar" para impartir las clases, en los espacios más inverosímiles, sacrificando laboratorios y aulas, para que su Cep, goce de amplios, lujosos y lucrativos despachos, desde donde, con insidi, se vitupere, sin razón y sin causa, el sufrido profesorado de Formación Profesional.

En cuanto a ese reciclaje tecnológico del profesorado que pretende, nacen las preguntas por sí solas: ¿Dónde? ¿De qué manera? ¿Por quiénes? No existe en Albacete, ni en muchos kms. un Centro Universitario afín con las enseñanzas profesionales. Y menos, una cátedra o laboratorios, que avalen con garantía, tal reciclaje. ¡Cuanto menos, el Cep!

Hable el Sr. Sánchez Iniesta con veracidad y honradez. Y sobre todo sea real. No vaya a pasarle como a la zorra con las uvas de la parra".

CARTA DEL COORDINADOR

Hoy mismo, también, hemos recibido una carta del coordinador provincial, Tomás Sánchez, firmante del artículo que provocó la protesta, en la que nos dice lo siguiente:

En referencia al artículo aparecido el jueves, día 2 de mayo, y del que de antemano te agradezco la publicación, quisiera matizar un punto que podría dar lugar a equívocos por malinterpretar el lector una cuestión.

Al referinos a que uno de los objetivos del Proyecto Cep es potenciar la participación del profesorado de Formación Profesional, **deben entender los lectores que no se hace referencia a ningún nivel de calidad, sino a que existen pocos seminarios para un tema tan importante** como es la Formación Profesional, y que desde siempre nos hemos propuesto animar.

Pedro José Ibáñez, expone paisajes aragoneses en la Delegación de Cultura

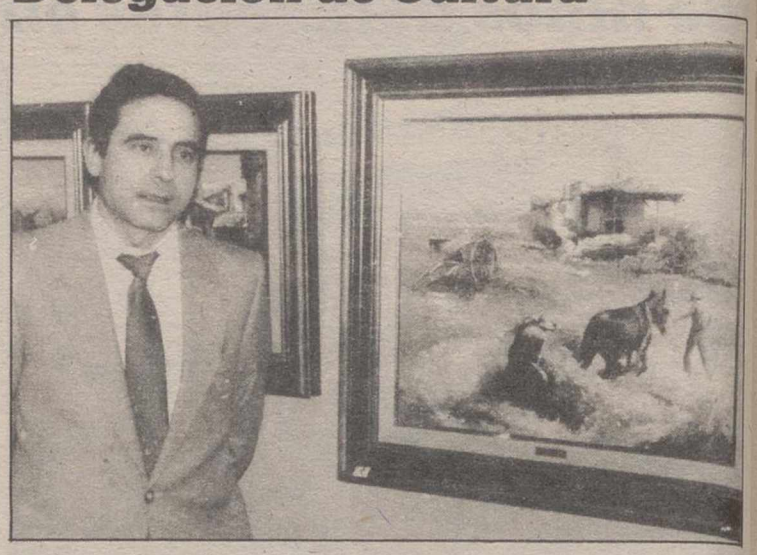

Pedo José Ibáñez junto a uno de sus cuadros.

El pintor turolense Pedro José Ibáñez, que ya realizara dos exposiciones en Albacete, inauguró ayer en la Delegación Provincial de Cultura una muestra compuesta por 33 obras, que permanecerá abierta hasta el próximo día 17.

Con un estilo claramente realista, Ibáñez presenta unos contenidos paisajísticos de su Aragón natal, tanto rurales como urbanos, y con especial incidencia en Albarracín. "Mi pintura es la pintura de siempre —dice el propio Ibáñez—, esto es, figurativa, reflejo lugares y actividades típicas, como la recogida de la parva de Albarrac ín". Temas, dice por otra parte, que podrían ser perfectamente manchegos, aunque no estén reflejados propiamente

Ibáñez, que dice vivir completamente de su actividad pictórica, incluye en esta exposición obras fechadas en 1984 y el presente año, siempre con los mismos tonos oscuros y en su estilo ya aludido, en el que concibe la renovación como algo puramente personal para conservar sus maneras particulares.

"La trilla", "La fragua", "El pastor", "Albarracín calle" o "Belchite ruinas" son algunos de los títulos de la exposición inaugurada ayer pueden aportar una idea de los cuadros expuestos, fiel reflejo de lo campesino y rural de Aragón y de su provincia, ya en trance de desaparición.

La muestra está organizada por la Delegación de Cultura, donde ya expusiera este artista hace dos años con notable éxito.

Para presionar por la Universidad

Quince estudiantes, encerrados en el Instituto núm. 2

Un grupo de quince estudiantes de Bup y Cou del Instituto de Bachillerato número dos comenzó ayer por la tarde un encierro en el gimnasio del centro para protestar por el retraso en el funcionamiento de la Universidad de Castilla-La Mancha. El encierro, que se prolongará hasta mañana, se realiza con el permiso del director y de manera que los alumnos asistirán a todas las clases para volver después a su protesta una vez que hayan terminado.

Esta medida forma parte del conjunto de acciones anunciadas por los estudiantes de la provincia la semana pasada para protestar por el citado retraso. Además, los estudiantes han enviado una carta al ministro de Educación, José María Maravall, en la que le exponen las razones de esta protesta y explican que "no entendemos por qué no acaba de dar usted el visto bueno a la universidad". La carta, que está firmada por la comisión permanente de la coordinadora de alumnos universitarios, de formación profesional y bachillerato, insiste en que "ya es tiempo de despejar la incertidumbre" y exige un calendario concreto para el comiezo de las actividades en la Facultad de Derecho e Informática —previstas en Albacete—, así como un programa de apertura de los nuevos centros previstos en el proyecto de universidad elaborado por el consejero Barreda.

Propuestas por el Sindicato del Profesorado Estatal

Reuniones sobre la problemática docente

El Sindicato de Profesorado Estatal (Spe-Fespe) ha programado una serie de reuniones informativas sobre la problemática que tienen planteada los profesores y, de modo especial, acerca de la **carrera docente,** que la Administración debe negociar y que va a regular toda la vida profesional del funcionariado docente. Aparte de los comentarios y explicaciones sobre el contenido del documento elaborado por el Mc, se pretende recoger opiniones y sugerencias del profesorado, para procurar que la postura a mantener ante la propuesta del Ministerio sea lo más representativa posible.

Además de Villarrobledo, hoy martes está proyectada una sesión en La Roda; el jueves 9, se celebrará en Hellín; el lunes 13, en Almansa, y continuarán realizándose en cuantas localidades lo deseen. En dichas reuniones, en las que podrán debatirse también los temas de carácter profesional que planteen los asistentes, pueden participar los funcionarios docentes de todos los niveles educativos.

Organizada por Feda y Afisa

Conferencia sobre "La empresa individual y la hacienda pública"

La confederación provincial de empresarios de Albacete (Feda) y el gabinete jurídico y financiero "Afisa" vienen organizando un ciclo de conferencias sobre la fiscalidad y la empresa española.

Formando parte del mismo, el próximo día 9 de este mes, a las ocho de la tarde, tendrá lugar una conferencia coloquio a cargo del subdirector de Tributos en excedencia Miguel Angel Fernández López; el tema será "La empresa individual y la hacienda pública", y se celebrará en el salón de actos de Feda, en el 4.º piso del número 29 de la calle del Rosario.

AUTOSERVICIOS
tandy
centra
para comprar a su gusto

¡¡¡TRABAJO!!!
Entidad Internacional de máxima solvencia y prestigio
INCORPORARA TRES PERSONAS
— Mayores de edad.
— Con deseos de trabajar y obtener ingresos mínimos de 9.000 pesetas diarias.
— Fijo más incentivos.
OFRECEMOS: promoción de productos **únicos y en exclusiva** en el mercado. Incorporación y apoyo. Posibilidades promoción.
DESEAMOS: Facilidad comunicación, trabajador y constante. Dispuesto inmediata incorporación.
Interesados/as: llamar al teléfono 22 81 64 para concertar entrevista.

M.C.D.2022

ALBOREA

Visita de escolares a "LA TRIBUNA"

Las instalaciones de talleres y redacción de LA TRIBUNA recibieron la visita de más de cincuenta niños, todos ellos alumnos de Educación General Básica en el Colegio público de Alborea; vinieron acompañados de su director y varios de los profesores, y después de que les fue explicado el proceso de elaboración del periódico marcharon a realizar diversas visitas culturales en la ciudad.

HELLIN

Afortunada recuperación de la fiesta de la Cruz de Mayo:

HELLIN, (A. Ruescas).—Con un impresionante número de cruces, en un desfile que ha recorrido las calles de Hellín, se ha celebrado en la ciudad el día de la Cruz, tradición que ha surgido por el empeño que ha puesto en ello la "Asociación local de Amas de Casa", que ha devuelto a la ciudad una de las más bellas costumbres: La exaltación de la cruz.

El acto, celebrado en el anfiteatro del Parque, fue presidido en representación del alcalde, por la concejal primer teniente de alcalde Pura Arteaga, junto con la presidenta regional de las Asociaciones de Amas de casa de Castilla-La Mancha, Cremilde Fabo y la presidenta local María Mercedes Herrera del Pino.

—Varias entidades públicas y privadas colaboraron con magníficos trofeos, que fueron adjudicados por un competente Jurado, a las cruces más destacadas por su originalidad.

Magnífica la colaboración de las Asociaciones de los Barrios, como el "Barrio del Pino" y barriada de San Vicente.

—Excepcional y emotiva la participación de los alumnos de la "Escuela de Educación Especial".

El desfile estuvo amenizado por la Banda de Cornetas y tambores, de la Hermandad de la Santa Cruz.

Como extraordinaria participación destacamos la intervención de la "Rondalla y cuerpo de baile" del Hogar del Pensionista de Hellín.

Dirigió a los asistentes unas palabras la presidenta local, agradeciendo a todos su colaboración. Como novedad, para el mayor enriquecimiento de la fiesta propuso que la Asociación local, deseaba institucionar y patrocinar la creación de una distinción anual, a entregar en la fecha del 3 mayo, día de la Cruz, a aquellas personas que se hayan distinguido por su esfuerzo al servicio de Hellín. Como precedente de este proyecto en el presente año se ha estimado como muy destacada la labor que a lo largo del tiempo, ha realizado Luis Sánchez López.

En agradecimiento le entregó una placa, primera otorgada de un premio, que nacía el día 3 de mayo de 1985 y que se llamará "Reconocimiento".

"Recitales para jóvenes", dedicado a estudiantes hellineros, de música

Los días 9 y 16 de mayo, el guitarrista Eugenio Gonzalo ofrecerá dos conciertos en Hellín que se enmarcan en la serie musical denominada "Recitales para jóvenes". Esta serie está organizada por Cultural Albacete, programa de acción cultural que está siendo llevado a cabo en esta provincia por el Ministerio de Cultura, la Junta de Comunidades de Castilla-La Mancha, la Diputación Provincial, el Ayuntamiento de la capital, la Caja de Ahorros de Albacete y la Fundación Juan March.

En estos conciertos, Eugenio Gonzalo interpretará obras de A. Mudarra. G. Sanz, F. Sor, F. Tárrega, H. Villalobos, A. Ruiz Pipo e Isaac Albéniz.

En el mes de abril, los "Recitales para jóvenes" fueron ofrecidos en Villarrobledo, también en la modalidad de guitarra, a cargo de José Luis Rodrigo. Con anterioridad, estos conciertos se celebrarón en Albacete en las modalidades de violoncello y de piano,, a cargo de Luis Leguía y Perfecto García Chornet respectivamente.

Esta serie musical está destinada exclusivamente a jóvenes estudiantes que asisten a los conciertos acompañados por sus profesores, previa petición al Programa Cultural Albacete. Concebidos con carácter didáctico, los recitales van precedidos de comentarios orales sobre los autores, los instrumentos o los compositores, a cargo de un especialista. En esta ocasión será Ramón Sanz Vadillo, catedrático de Música de la Escuela de Magisterio de Albacete, el encargado de realizar dichos comentarios.

VILLAMALEA

Alumnos del colegio "Ildefonso Navarro, representaron "Los Pelópidas"

Dentro de las actividades culturales organizadas por el centro "Ildefonso Navarro" de Villamalea, los alumnos de octavo curso de Egb estrenaron el pasado día uno, y repitieron anoche la obra de teatro "Los Pelópidas", de J. Llopis Establier, cuyo montaje corrió también a cargo de los alumnos.

La obra, que fue acogida con mucho éxito, es una comedia en dos actos que parodia la tragedia de Elektra, Penélope y descendientes del dios Zeus, que gobernaron durante varias generaciones la ciudad de Tébar.

En diversos pueblos de la provincia

Cooperativas que se "ausentaron de sus domicilios"

Según unas notificaciones realizadas por la Inspección Provincial de Trabajo y Seguridad Social de Albacete, diversas cooperativas "se ausentaron de sus domicilios". Son es-

Cooperativa de Solados y Alicatados, de Albacete; "Sondeos de la Mancha", de Albacete; "Coalto" de Almansa; "Contralba" de Albacete; Calzados de la Mancha , de Bonete; "Príncipes de España", de Bonete; "Construcciones Caudete"; "Cuchillería el Castillo, de Chichilla: "Viviendas para todos", de Albacete; "Hostelería y Similares", de Albacete; Castillo Coomonte , de Montealegre del Castillo; Supermercado el Abuelo, de Almansa; "Educación Albacete", de La Roda; "Los Hermanados", de Villarrobledo; "Jomisa", de Pozo Cañada; "Abuela Santa Ana", de Santa Ana; "Mapallán", de Santa Ana y "Mundial-82", de Madrigueras.

AYNA

Obras para la conservación del suelo agrícola

AYNA.—Por la Consejería de Agricultura de Castilla-La Mancha se ha aprobado el expediente incoado para la realización de obras para la conservación del suelo agrícola en la "Dehesa de Ayna" (sector II), cuyo presupuesto asciende a 20.218.279, de las que serán subvencionadas 17.919.964, y el resto a cargo de los propietarios de las 353'1730 hectáreas afectadas.

PETROLA

Aprobado el presupuesto municipal ordinario

PETROLA.—El Ayuntamiento pleno aprobó el presupuesto municipal ordinario para el 1985, que se eleva a 11.567.253 pesetas. En el capítulo de gastos, hay que destacar la remuneración del personal, que asciende a 5.330.094 pesetas y la adquisición de bienes corrientes y de servicio por importe de 3.094.000 pesetas.

En cuanto a ingresos, la partida más importante corresponde a tasas por importe de 3.078.700 pesetas. Los ingresos patrimoniales suman 25.000 pesetas.

M.C.D.2022

750 millones en línea de crédito para industrias agroalimentarias

La Consejería de Agricultura de la Junta de Comunidades, con la intención de potenciar las fases de comercialización de productos agrarios y agroalimentarios, acaba de poner en funcionamiento una línea de financiación dirigida a los empresarios agrícolas, cooperativas, asociaciones de todo tipo y a las industrias agrarias y agroalimentarias de la región. El plan de financiación, dotado con una partida de 750 millones de pesetas, se limita exclusivamente, en una primera etapa, a proyectos que impliquen una mejora de los procesos de comercialización, entendidos en sentido amplio, de los productos agrarios y agroalimentarios. La orden, emanada del departamento de Agricultura del Gobierno Autónomo de Castilla-La Mancha, en la que se recogen éstas y otras cuestiones entró en vigor el día 1 de mayo.

Según dispone dicha orden, a la línea especial de financiación pueden acogerse tanto las empresas ya instaladas como las de nueva creación, siempre y cuando desarrollen su actividad en los lindes geográficos de nuestra región.

Los créditos solicitados habrán de destinarse a la construcción de instalaciones y dispositivos para almacenamiento de productos agrarios y/o agroalimentarios, a la adquisición de maquinaria, instalaciones y medios físicos precisos para el control de calidad de las producciones agrarias y agroalimentarias, a instalaciones que sirven para conservar y madurar los productos, así como para embotellar, envasar, embalar y etiquetar.

Los créditos se otorgarán al 12 por ciento de interés, con un período de amortización de 6 años, con dos de carencia.

El departamento de Agricultura de Castilla-La Mancha, con cargo a los presupuestos generales de la Junta de Comunidades, podrá conceder subvenciones de hasta 3 puntos sobre el tipo de interés, de forma que el crédito obtenido pueda llegar al 9 por ciento del interés anual.

Premios regionales de ensayo, novela, poesía y teatro

Los dos primeros están dotados con 500.000 pesetas y los otros dos, con 300.00

A fin de promover la creación literaria y los estudios sobre nuestra Comunidad Autónoma, la Consejería de Educación y Cultura de la Junta de Comunidades de Castilla-La Mancha convoca los I Premios Castilla-La Mancha, en las modalidades de **ensayo, novela, poesía y teatro,** con arreglo a las siguientes bases:

BASES COMUNES

1. Pueden participar todos los escritores de cualquier nacionalidad, con obras inéditas y no premiadas en otros certámenes.

2. Las obras deberán ser presentadas en lengua castellana.

3. Además de las dotaciones económicas y para garantizar la difusión, las obras galardonadas serán editadas por el Servicio de Publicaciones de la Junta de Comunidades de Castilla-La Mancha.

4. Los originales se remitirán en triplicado ejemplar y deberán recibirse en la Consejería de Educación y Cultura (C./Trinidad, 8-45002 Toledo) antes de las 13 horas del día 6 de septiembre de 1985, indicando en el sobre: Para los "I Premios Castilla-La Mancha". Las obras irán firmadas con un lema o seudónimo y se acompañarán de un sobre cerrado, en cuyo exterior figure el lema y el premio al que concurre, conteniendo los datos personales del autor, dirección y un breve "currículum".

5. La propiedad intelectual de los trabajos premiados queda en favor de sus autores, que podrán editar libremente su obra. No obstante, la Consejería de Educación y Cultura se reserva el derecho de efectuar la primera edición de los libros premiados. En todo caso, siempre deberá figurar la referencia de que la obra fue premiada en este certamen.

6. Los jurados, presididos por el Exmo. Sr. consejero de Educación y Cultura, serán nombrados por la Consejería entre reconocidos escritores, críticos o investigadores, siendo su fallo inapelable.

7. Los originales no premiados podrán ser retirados por sus autores después de publicado el fallo del certamen dentro del plazo de 90 días.

8.El hecho de concurrir a los premios "Castilla-La Mancha" implica la aceptación de estas bases y de las normas complementarias que pueda hacer públicas la Consejería de Educación y Cultura.

9. La Consejería de Educación y Cultura podrá dictar cuantas normas complementarias sean necesarias para el desarrollo de estos concursos.

BASES ESPECIFICAS

ENSAYO.

1. La extensión será superior a 200 folios mecanofrafiados a doble espacio por una sola cara.

2. Los libros podrán versar sobre cualquier tema referido a Castilla-La Mancha, tanto de su pasado como de su presente, con el único requisito de que supongan un estudio sobre el conjunto de la Comunidad Autónoma y no sobre alguna de sus localidades, comarcas o provincias. Historia, geografía, arte, pensamiento, etnología, economía, educación, literatura, sociología, etc, son los temas sobre los que podrán versar el estudio, ensayo o investigación.

3. Se establece un primer premio de 500.000 pesetas. Además se concederán un accésit de 100.000 pesetas al trabajo finalista, que igualmente podrá ser publicado si el jurado lo estima conveniente.

NOVELA.

1. La extensión será superior a 200 folios mecanografiados a doble espacio por una sola cara.

2. Las obras podrán estar escritas con libertad en su forma de expresión y tema.

3. Se establece un único premio de 500.000 pesetas.

POESIA.

1. La extensión de los libros será entre 500 y 1.000 versos.

2. Las obras podrán estar escritas con libertad en su forma de expresión y tema.

3. Se establece un único premio de 300.000 pesetas.

TEATRO.

1. La extensión será la habitual para certámenes de este tipo, sin límites máximos.

2. Las obras podrán estar escritas con libertad en su forma de expresión y tema.

3. Se establece un único premio de 300.000 pesetas.

STIHL®
Nº 1 EN EL MUNDO

DISTRIBUIDOR PARA ALBACETE Y PROVINCIA
RE-MO
J. SEBASTIAN EL CANO, 41 - TELEFONO 222382 - ALBACETE

Importante programa cultural para la región

220 representaciones teatrales y 45 conciertos musicales

Inicia la campaña Juan Pedro de Aguilar, en Talavera, con "Los milagros de Nuestra Señora"

Unas 220 representaciones de teatro de diversos géneros y 45 conciertos musicales, constituyen la oferta cultural que la Consejería de Educación y Cultura de la Junta de Comunidades lanzará a las castellano-manchegos a lo largo y ancho de los próximos meses.

JUAN PEDRO DE AGUILAR PRESENTA "LOS MILAGROS DE NUESTRA SEÑORA"

La primera de estas muestras, por lo que se refiere a teatro, comenzará hoy, martes, en Talavera de la Reina (Toledo), donde el grupo "Corral de Comedias del Príncipe", dirigido por el albacetense **Juan Pedro de Aguilar,** pondrá en pie la primera de 36 representaciones de "Los milagros de Nuestra Señora", de Gonzalo de Berceo, obra con la que recorrerán, hasta el 26 de junio, otros tantos municipios de la región, presupuestado en 6.800.000 pesetas, tras abrir el fuego en la provincia de Toledo, se trasladará, por este mismo orden, a las de Guadalajara, Ciudad Real, **Albacete,** Cuenca, en cuya capital echará el telonazo. Según el consejero de Educación y Cultura de la Junta de Comunidades, la valoración efectuada en ciclos precedentes ha obligado a poner un precio a las entradas para presenciar "Los milagros de Nuestra Señora", que en los pueblos podrán adquirirse a 100 pesetas y a 200, en las capitales, Barreda considera en todo caso simbólico el coste de las localidades, y destaca su carácter experimental, que marcará la pauta en posteriores actuaciones. Con el propósito de reforzar las escenificaciones, la mayoría de las representaciones de la obra de Berceo se llevarán a cabo en iglesias y ermitas.

CICLO SOBRE MARIANA PINEDA

Una vez terminado este ciclo sobre "Los milagros de Nuestra Señora", la Consejería de Educación y Cultura organizará otro acerca de la figura de Mariana Pineda. El mismo consta de 35 representaciones, a desarrollar en similar número de poblaciones entre los días 25 de junio y 30 de julio.

La temporada estival será cubierta por 80 representaciones en otros tantos municipios de Castilla-La Mancha. Este ciclo lo protagonizarán 10 elencos de la región, a razón de 2 por provincia.

Sin solución de continuidad, los meses de octubre y noviembre estarán ocupados por una gran muestra de teatro moderno español, configurada por 70 escenificaciones en 25 localidades. Los autores a recrear por los intérpretes son: Valle Inclán, Mihura, Jardiel Poncela, Buero Vallejo y Antonio Gala.

Por otro lado, no concretado todavía, se encuentran en perspectiva un nuevo ciclo relativo al teatro contemporáneo. De esta manera se totalizarán 220 representaciones en 175 lugares distintos de la comunidad autónoma.

LAS SINFONICAS DE MADRID Y DE LA URSS

El área de la música en sus varias vertientes, y sobre la base de ciclos anteriores (Barroco y opera y zarzuela), apunta ya para el 17 de mayo y hasta el 11 de junio un programa sinfónico, que ejecutará la orquesta sinfónica de Madrid. Este dará paso a un ciclo en torno a la "Novena Sinfonía", de Beethoven, que del 4 al 10 de julio visitará las cinco capitales de provincia. Sus intérpretes serán la Orqueta Sinfónica de Madrid y la Coral de Bilbao.

Como plato fuerte se anuncia la presencia entre el 15 y el 20 de octubre de la Orquesta Sinfónica del Estado de la Urss, que deleitará al público de las cinco capitales de Castilla-La Mancha.

Asimismo, la Junta de Comunidades, a través de su Consejería de Educación y Cultura, proyecta sendos ciclos de "ópera y zarzuela", con 20 representaciones del grupo "Eurídice", y de ballet clásico, provista de otras 5 actuaciones, fijadas en ambos casos para los meses de agosto y septiembre.

Encuentro estatal de estudiantes de enseñanzas medias

MADRID, 6 mayo (Otr/Press).—En las dependencias de la ciudad escolar se ha celebrado los días 3, 4 y 5 de mayo el primer encuentro de estudiantes de enseñanzas medias, al que han asistido 147 alumnos de Cataluña, Murcia, Aragón, Asturias, Andalucía, País Valenciano, Castilla-León, **Castilla-La Mancha,** etc.

Algunas de las conclusiones extraídas de las comisiones de trabajo y expuestas en el Pleno fueron la necesidad de que existan plazas suficientes en la escuela pública y que el dinero no vaya a la privada; que disminuyan los gastos de armamento y aumenten los de educación; que se generalice la implantación de metodología activa y participativa; que los profesores realicen algún tipo de reciclaje

M.C.D.2022

El campo

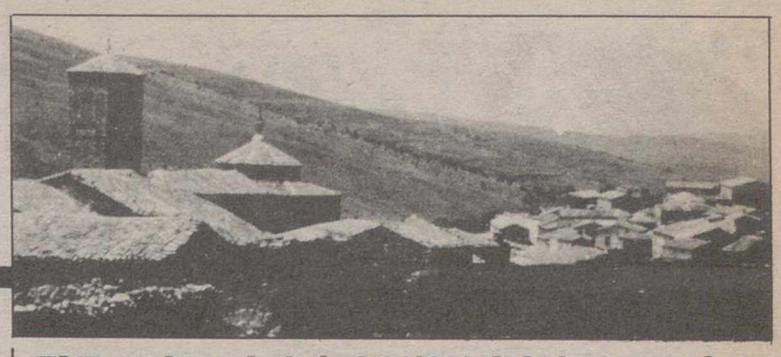

En Italia temen a la competencia española en aceite de oliva

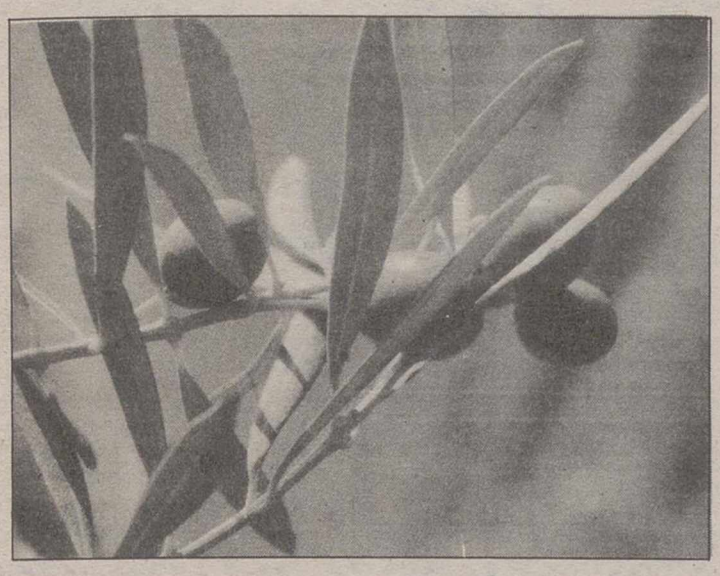

El ingreso de España en la Comunidad Económica Europea y las heladas del invierno pasado harán que 1984 sea recordado como el último año afortunado para el aceite de oliva italiano, según los oliveros de Italia.

El presidente de la Asociación Italiana de Industrias de Materias Grasas, Mario Guida declaró que "las tendencias proteccionistas de algunos países y la ampliación de la comunidad ponen en peligro el crecimiento industrial en el sector de las materias grasas".

Según los técnicos de la Confederación de agricultores, debido a las heladas del pasado invierno, los daños en los olivos de las regiones de Italia central (principal zona productora), alcanzan el 8 por ciento de la producción total.—(Efe).

Manifestación de ganaderos santanderinos contra la entrada en la Comunidad

Entre diez y doce mil personas se han manifestado por las calles de Santander para protestar por las negativas repercusiones que tendrá para el sector ganadero la entrada de España en el Mercado Común Europeo.

La manifestación estaba convocada por el Partido Regionalista de Cantabria (Prc), Jóvenes Agricultores, y otras organizaciones ganaderas, empresariales, y varios partidos políticos extraparlamentarios.

Abría la manifestación una gran bandera de Cantabria, con el lema "salvar la ganadería es salvar Cantabria", portada, entre otros, por el secretario general del Prc, Miguel Angel Revilla, el vicepresidente del Gobierno Regional, Ambrosio Calzada, el consejero de Industria, Luis del Río.—(Efe).

Ganaderos vascos fueron a Bruselas

Una representación del sector ganadero vasco se ha entrevistado en Bruselas con miembros del equipo negociador español para la adhesión al Mercado Común, en defensa de sus intereses lácteos.

Los ganaderos vascos, que dijeron estar apoyados en sus planteamientos por el conjunto del sector de la Cornisa Cantábrica, han rechazado el sistema de cupos de producción que pretende imponer la Comunidad Europea.

Frente a una producción anual de leche en España de unos 6.000 millones de litros, los ganaderos vascos piden que se les garanticen 7.700 millones de litros para 1992, frente a la reducción del 9 por ciento que puede fijárseles.

"La negociación ha estado mal enfocada —ha dicho un miembro de la asociación en rueda de prensa— y ello acarreará problemas sociales graves a cerca de medio millón de familias de la Cornisa Cantábrica que viven de la ganadería".—(Efe).

Ganaderos cántabros rechazan la cuota de leche

Medio centenar de ganaderos de la cornisa cantábrica española, se manifestaron en contra de la fijación de una cuota de producción de leche para España, dentro del marco de la adhesión a la Cee.

Representantes del sector lácteo de Navarra, Galicia, Alava, Vizcaya, Guipúzcoa, Asturias y Santander se concentraron esta mañana delante del edificio Carlomagno —sede del Consejo de Ministros de la Cee—, en Bruselas, para seguir la reunión negociadora a nivel de suplentes.

Manuel Marín, secretario de Estado español para las relaciones con la Cee, se encuentra reunido, desde esta mañana, con el embajador italiano, Piero Calamia, en su calidad de presidente del Comité de Representantes Permanentes de la Comunidad, para negociar los temas que quedan abiertos, entre ellos la cuota de producción española de leche.

Los ganaderos de la cornisa cántabra, en una rueda de prensa, explicaron que no se puede establecer una cuota de producción de leche si no existen datos reales de la misma.

Miel - Polen - Jalea Real - Cera enjambres Colmenas pobladas y material Apícola
APICUALBA
NUEVO DOMICILIO
San Antonio, 10
Telf. 22 15 13
02001 - ALBACETE

XXVI reunión hispano-francesa de sanidad animal

La XXVI reunión hispano-francesa de sanidad animal se celebrará en Logroño a partir de mañana y hasta el próximo día 9, se informó hoy en la capital riojana.

La inauguración se celebrará en la Delegación General del Gobierno en la Rioja y las sesiones de trabajo en la finca "La Grajera" de la comunidad autónoma.

Durante las jornadas los asistentes visitarán algunas fincas agropecuarias de diversos puntos de la región.—(Efe).

El Estado cubrirá el 39'6% del riesgo en los seguros agrarios

MADRID, (Otr/Press).—El Gobierno ha autorizado al Consorcio de Compensación de Seguros para asumir el 39,6 por ciento de los riesgos agrarios incluidos en el Plan Anual de Seguros Agrarios Combinados, formando parte de esta forma del consejo de administración de La Agrupación Española de Entidades Aseguradoras de los Seguros Combinados S. A.

El Consorcio podrá dotarse de los medios necesarios para una gestión eficaz, siempre que no supere los 25 millones de gasto anual y podrá utilizar la financiación del Banco de España, así como otros recursos que estime oportunos, cuando se produzcan desequilibrios financieros. Si de la cobertura asumida se derivaran pérdidas superiores a las primas recaudadas y reservas técnicas acumuladas, el exceso de gastos cubrirá a cargo de los presupuestos generales del Estado.

Por primera vez desde la puesta en vigor de los seguros agrarios combinados, la Agrupación Española de Entidades Aseguradoras sólo ha conseguido cubrir el 60,32 por ciento sobre el total necesario, por lo que el Estado ha resuelto cubrir el 39,68 por ciento restante. La participación del Consorcio de Compensación de Seguros cubrirá, así, las posibles situaciones de desamparo hacia el agricultor.

Las ayudas, gestionadas por las comunidades autónomas

MADRID, 3. (Colpisa).—El Ministerio de Agricultura, Pesca y Alimentación concederá este año un total de 13.500 millones de pesetas en subvenciones a los programas de ordenación de producciones y mercados agrarios, distribuidos entre todas las comunidades autónomas mediante un sistema de reparto previamente concertado con las distintas administraciones autonómicas y un procedimiento de gestión que permitirá un seguimiento puntual de la marcha de los programas. En tal sentido, el Ministerio distribuirá los recursos económicos a cada comunidad autónoma con carácter trimestral por adelantado, con un reajuste final en el último trimestre del año, facilitando de esta forma tanto un mejor conocimiento de las distintas líneas de ayuda como la participación de los agentes económicos y sociales agrarios en el desarrollo de los programas en todas las comunidades autónomas. Las subvenciones irán destinadas a fomentar determinados cultivos, apoyar los procesos de reestructuración de sectores concretos, la utilización de maquinaria y medios de producción en régimen cooperativo o los programas de Sanidad Vegetal o Animal.

Por el volumen de recursos, destaca el programa de ordenación y mejora de las explotaciones ganaderas extensivas, con 3.675 millones de pesetas en subvenciones durante 1985, las ayudas destinadas a apoyar la aplicación del régimen estructural de la producción lechera, con 1.470 millones de pesetas, así como los procesos de reestructuración del viñedo, con 1.495 millones de pesetas, el olivar —937 millones—, y los cítricos, con 356 millones de pesetas. En cuanto a los programas de fomento de producciones, las ayudas para apoyar el cultivo de leguminosas —pienso representan 727 millones de pesetas, 729 millones para la mecanización del algodón, 519 millones para fomentar la producción de madera y 389 millones para producciones forestales no maderables. La lista se completa con 545 millones de subvenciones para la utilización asociada de maquinaria y medios de producción, 220 millones para innovaciones tecnológicas, 133 millones para apoyar los programas de Sanidad Vegetal y 2.345 para Sanidad Animal.

La distribución de estas ayudas entre las comunidades autónomas se ha realizado de acuerdo a las necesidades de cada una, con un reparto que supone 2.918 millones de pesetas para Andalucia, 1.488 millones en Castilla-León, 1.415 para Castilla-La Mancha y 1.745 millones de pesetas para Galicia, como cifras más destacadas.

En Aragón, las subvenciones ascenderán a 653 millones de pesetas, 554 en Asturias, 109 para Baleares, 97 en Canarias, 595 en Cantabria, 889 en Cataluña, 893 para Extremadura, 243 para Madrid, 198 en Murcia, 314 en Navarra, 145 para la Rioja y 683 millones de pesetas como subvenciones para conceder este año en la comunidad autónoma Valenciana.

ORDEÑADORAS * ZOOSANITARIOS
CORRECTORES PIENSOS * LECHES MATERNIZADAS
LABORATORIOS: LAFI - LABINA ANALITICA
GASCOIGNE
VACAS, OVEJAS Y CABRAS
retega, s.l.
PRODUCTOS Y MATERIAL GANADERO
Avda. Ramón y Cajal, 32
Teléfono 22 15 06
02005 ALBACETE

M.C.D.2022

Toma posesión el nuevo equipo del Ministerio de Educación

El Ministro de Educación, José María Maravall, presidió hoy la toma de posesión del nuevo secretario de Estado de Universidades, Juan Manuel Rojo, y de los tres directores generales nombrados recientemente.

El ministro Maravall dijo que estos nombramientos suponenn un paso más en la renovación de cargos directivos, dentro de la restructuración del Ministerio de Educación, y que "el esfuerzo que se realiza merece la pena, por lo mucho que hay que hacer todavía dentro del campo de la educación y la investigación".

Los nuevos directores generales son Joan Romero, de coordinación y alta inspección: Gonzalo Junoy, de personal, que sustituye a Felicísimo Muriel: y Manuel Souto, de programación e inversiones, que sustituye a Francisco Arance.—(Efe).

Gerardo Iglesias se entrevistará mañana con Fidel Castro

MADRID, 6. (Otr/Press).—El secretario general del Partido Comunista de España (Pce), Gerardo Iglesias, viajará mañana a Cuba invitado por el jefe del Estado cubano, Fidel Castro, según han comunicado a Otr/Press medios oficiales comunistas. En el transcurso de su estancia en Cuba, Iglesias mantendrá al menos una estrevista con el máximo dirigente cubano, el próximo miércoles.

Gerardo Iglesias, que intenta normalizar las relaciones internacionales del Pce con partidos afines y con países comunistas, viajará acompañado del responsable del área de internacional del Partido, Simón Sánchez Montero. La estancia de ambos dirigentes comunistas españoles en Cuba durará cinco días.

El dirigente comunista explicará a Fidel Castro la situación del movimiento comunista español, escindido en nomerosos grupúsculos, y especialmente la situación interna en el Pce tras la expulsión de Santiago Carrillo de los órganos dirigentes del Partido.

Aunque no ha sido aún concretado, medios comunistas han aventurado la posibilidad de que Gerardo Iglesias visite también Nicaragua, invitado por el comandante Daniel Ortega.

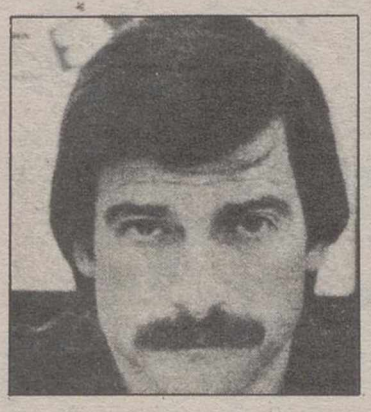

Gerardo Iglesias.

Fidel Castro.

Según la Ceoe

El actual horario comercial, suficientemente ágil

La regulación actual de los horarios comerciales es suficientemente ágil para dar cabida a todas las situaciones, manifestó a Efe el presidente del Consejo de Comercio de la Ceoe, Javier Ferrer Dufol.

Una próxima liberación de los horarios comerciales forma parte del conjunto de medidas económicas aprobadas por el ejecutivo en el último Consejo de Ministros.

Ferrer agregó que en la actualidad se pueden obtener permisos que cubren situaciones excepcionales y al mismo tiempo se defiende al equipo comerciante a quien una mayor liberación como la anunciada obligaría a estar muchas horas al frente de su comercio.

La liberación de los horarios es rechazada por la mayoría de los pequeños y medianos empresarios, explicó a Efe Javier Ferrer, fundamentalmente los del interior del país, mientras que los de las zonas costeras y turísticas se muestran favorables a la apertura.—(Efe).

Tres escopetas robadas en dos viviendas

MADRID, 6. (Otr/Press).—Dos escopetas de caza fueron sustraídas de una vivienda situada en la calle Camarena, de Madrid. Al parecer, la puerta de la terraza tenía señales de fuerza, según fue denunciado anoche en la comisaría.

Otro delito de similares características fue denunciado e la comisaría del distrito mad leño de Fuencarral, cuando titular del inmueble situado e la calle Murias, echó en fal una escopeta repetidora del c libre 12 y cinco cajas de car chos.

Delincuente y Guardia Civil heridos en enfrentamiento

Un delincuente habitual resultó herido de un disparo en un muslo, durante un enfrentamiento con la Guardia Civil en la localidad leonesa de Veguellina de Orbigo.

El herido, Armando Alonso Solís, asturiano, intentó robar en el interior de un bar junto a otros dos delincuentes, cuando fueron sorprendidos por una pareja de la Guardia Civil que había sido alertada por un vecino.

Al verse sorprendidos, uno de los ladrones trató de escapar por la puerta trasera del establecimiento, donde estab apostado un número de Guardia Civil, quien realizó d disparos al aire.

Al no detenerse el fugitiv quien además esgrimía una b rra de grandes dimensiones, Guardia Civil efectuó vari disparos más, uno de los cual alcanzó al delincuente en pierna.

Los otros dos ladrones logr ron huir a pie, después de g pear al otro miembro de la par ja de la Guardia Civil, un sa gento, que resultó herid leve.—(Efe).

Cuatro policías nacionales del Sup de Vizcaya, suspendidos de sus funciones

BILBAO, 6. (Otr/Press).—Los cuatro policías nacionales que componen el comité provincial del Sindicato Unificado de Policía (Sup), han sido suspendidos de sus funciones policiales, medida que podría implicar la suspensión de empleo y sueldo. Por otra parte, hoy continuarán las asambleas en protesta por la medida, la cual podría implicar la suspensión de empleo y sueldo y conllevaría la obligatoriedad de entregar el arma reglamentaria.

La suspensión de los 4 policías viene a sumarse al expediente disciplinario abierto ayer contra todos los miembros de la comisión ejecutiva provincial del Sup y contra 12 funcionarios de la policía nacional por su presunta participación en las asambleas celebradas en el acuartelamiento de Basauri.

Por otra parte, la dirección del Sup de Vizcaya se ha constituido en asamblea permanente a partir de las 12 del mediodía de hoy, aunque esta vez los componentes de la misma han decidido encerrarse en los locales de la Unión General de Trabajadores de Bilbao, situados en la Plaza de San José, de la capital vizcaína.

Nuevo método de asignación de subvenciones

La Administración ha iniciado un nuevo método para la asignación provisional de subvenciones y su posibilidad de posterior reasignación, que se aplicará en distintos sectores productivos.

El objetivo de esta nueva modalidad, según informaron hoy a Efe fuentes de la Administración Económica, es conocer mejor el funcionamiento de los mecanismos de ayuda y su gestión.

El nuevo procedimiento de gestión se realizará mediante la distribución de los recursos económicos a cada comunidad autónoma con carácter trimestral, por adelantado, con un reajuste final en el último trimestre del año.—(Efe).

Paralización del tráfico aéreo en Portugal

La compañía aérea portuguesa Tap está paralizada por una huelga por tiempo indefinido que han comenzado hoy los técnicos de mantenimiento de aeronaves.

Esta mañana se han cancelado siete vuelos internacionales y uno regional y se ha suspendido la asistencia a los aviones nacionales y extranjeros en todos los aeropuertos portugueses.

El paro incide en el contrato de reparación de 35 aviones de la compañía norteamericana "Federal Express Corporation" (Fec).—(Efe).

Muere al volcar un coche fúnebre

Un hombre que viajaba en un coche fúnebre murió el pasado domingo al volcar el vehículo en una triple colisión ocurrida en el término municipalde Baguena, en Teruel.

La víctima es Alberto Ferrando Sanchís, de 55 años, quien ocupaba una furgoneta fúnebre, matrícula de Castellón, Cs-959-G, que transportaba un cadáver de Benicasim (Castellón de la Plana) a Torrelavega (Santander).

El conductor de la furgoneta, Ramón Alberich Castillo, de 36 años, resultó gravemente herido.—(Efe).

Fusilados diez delincuentes en China

Diez delincuentes comunes han sido fusilados hoy en Senyang, al norte de China, tras haber sido juzgados públicamente en un gimnasio de la ciudad.

Inmediatamente después de que el jurado dictase la pena de muerte, el principal acusado, Lipmaiba, y sus nueve compañeros de fechorías han sido ejecutados por un pelotón de fusilamiento.—(Efe).

El secretario de Comercio español llega a China

El secretario de Estado de Comercio español, Luis Velasco, llegó hoy a Pekín al frente de una importante delegación comercial y empresarial de España.

Durante su estancia en Pekín, Luis Velasco presidirá la Delegación Española en los trabajos de la primera sesión de la Comisión Mixta Económica e Industrial hispano-china.

El secretario de Estado esp ñol llegó acompañado por un Delegación oficial de los Minis terios de Economía e Industri y por un grupo de empresario españoles.

Hasta el presente, España China hancelebrado tres sesio nes de la Comisión Mixta ec nómica que, el año pasado, fu ampliada al terreno de la indus tria.—(Efe).

M.C.D.2022

Reagan en España

"Es posible que aquí no entiendan bien nuestra política en Centroamérica"

- Contadas autoridades españolas recibieron al presidente norteamericano en Barajas

MADRID, 6 (Colpisa).—A la hora en punto, a las cuatro y quince minutos de la tarde, el avión de la fuerza aérea norteamericana número 1, un Boeing 707 de color azul y blanco, llamado el 27.000, aterrizaba en las pistas del madrileño aeropuerto de Barajas bajo un sol primaveral. Tres minutos después, el presidente de los Estados Unidos, Ronald Reagan seguido de su esposa Nancy, bajaba la escalerilla del avión y pisaba por primera vez suelo español, cinco años después de que lo hiciera su antecesor Jimmy Carter. No hubo un saludo general desde la escalerilla sino que el mandatario se dirigió directamente hacia sus anfitriones. Los Reyes de España, Don Juan Carlos y Doña Sofía, que habían llegado al aeropuerto a bordo de un helicóptero unos minutos antes saludaron a los invitados extranjeros al pie de la escalerilla, acompañados del embajador norteamericano en Madrid, Thomas Enders.

Sólo un miembro del Gobierno, además del presidente **Felipe González,** el ministro de Asuntos Exteriores, **Fernando Morán,** acudió al aeropuerto a recibir al mandatario norteamericano. Fueron escasas las autoridades españolas que estuvieron presentes en el Pabellón de Estado de Barajas. Además de **representantes del Ejército,** saludaron a Ronald Reagan, el presidente del Senado, **Federico de Carvajal,** el gobernador civil de Madrid, **José María Rodríguez Colorado,** y el secretario del presidente, **Julio Feo.** Ni el alcalde de Madrid, Enrique Tierno Galván, ni representantes de otras instituciones del Estado, estuvieron en el aeropuerto para dar la bienvenida a Reagan.

SENCILLA CEREMONIA

Tal y como estaba anunciado, las medidas de seguridad en torno a la visita presidencial han sido excepcionales desde la misma llegada del presidente. Varios helicópteros han sobrevolado la zona de Barajas y policías nacionales, guardias civiles, y miembros de los cuerpos de seguridad españoles y norteamericanos controlan toda la ciudad y en especial los lugares por los que pasará la comitiva norteamericana. En todos los edificios altos de la carretera de Barcelona en cuyas inmediaciones se halla el aeropuerto, han estado destacados dos policías que vigilaban con prismáticos desde la azotea, el horizonte.

La ceremonia de bienvenida de Ronald Reagan a España ha sido la misma que han recibido otros jefes de Estado extranjeros en nuestro país, exceptuando el calor humano y la emoción que en otras ocasiones reina durante la llegada de un mandatario y que protagonizan miembros de la colonia de su país en España. En este caso, y presumiblemente debido a las fuertes medidas de seguridad, sólo representantes oficiales del cuerpo diplomático e instituciones de Estados Unidos han acudido al aeropuerto. Nada que no estuviera previsto ha ocurrido en las primeras horas del presidente norteamericano en España. Desde mucho tiempo atrás, todo estaba preparado para que ningún incidente pudiera perturbar la visita. La anunciada manifestación ante las puertas del Pabellón de Estado del aeropuerto no ha tenido lugar, y apenas un sólo coche con una bandera española ha circulado llamando la atención de la comitiva.

El principal avión presidencial norteamericano, el Boeing 707 de la aérea norteamericana, 27.000, (el anterior fue el 26.000, el más famoso y conocido de todos los aparatos de la flota norteamericana ya que ha estado al servicio presidencial desde 1962) aterrizó en el aeropuerto de Barajas a la hora prevista y sin un minuto de retraso.

Ataviado con un traje gris marengo, **el presidente Reagan** bajó la escalerilla del avión y se dirigió al **Rey de España** que le esperaba al pie del aparato. Su esposa **Nancy,** con un traje de chaqueta a cuadros azul marino y blancos, estilo chanel, siguió tras él y estuvo acompañada de la **Reina,** vestida con un abrigo color azul turquesa, para escuchar a continuación los himnos nacionales de España y Estados Unidos sobre un podio. Tanto el presidente Reagan como todos los norteamericanos presentes se pusieron la mano en el corazón mientras sonaban los himnos y resonaban las 21 salvas de honor. Tras pasar revista a la compañía de honores de los tres Ejércitos, el presidente norteamericano saludó al presidente español, Felipe González, y autoridades españolas y norteamericanas, para dirigirse a continuación al interior del Pabellón de Estado, desde donde partió en un impresionante Cadillac al Palacio del Pardo.

Llegada a El Pardo

La comitiva atravesó el centro de Madrid

A las cinco y seis minutos de la tarde el presidente de los Estados Unidos, Ronald Reagan, llegó al Palacio de El Pardo que será su residencia oficial en los dos días que durará la visita a España. Acompañaron al presidente de los Estados Unidos y su esposa los Reyes de España, Don Juan Carlos y Doña Sofía. La comitiva presidencial atravesó el centro de Madrid en su recorrido desde el aeropuerto hasta el Palacio de El Pardo, fuertemente custodiada por la Policía.

Ya en **el Palacio de El Pardo, que fuera residencia de Franco y hoy de jefes de Estado extranjeros,** una compañía real vestida de gala, rindió honores al presidente Reagan y a los Reyes interpretó, a continuación los himnos nacionales de Estados Unidos y de España. El presidente norteamericano y el Rey D. J. Carlos, acompañados de sus respectivas esposas, escucharon los himnos desde una pequeña tribuna instalada frente a la puerta principal del palacio. Ronald Reagan mantuvo la mano en el corazón mientras escuchaba el himno nacional español, mientras su esposa, Nancy, se mantenía en posición de firme. Seguidamente el Rey Juan Carlos y Ronald Reagan pasaron revista a las tropas y saludaron a la bandera española.

A pesar de que la tarde de Madrid se presentó nubosa y bastante fría, incluso en el aeropuerto a pesar del sol reinante cayeron algunas gotas de lluvia, el presidente Reagan y su esposa no cubrieron con gabardinas o abrigos sus trajes de chaqueta.

El matrimonio Reagan, siempre en compañía de los Reyes, posó en la puerta municipal del Palacio de El Pardo, para los numerosos fotógrafos allí congregados a quienes dedicaron una amplia sonrisa.

Saludo a Felipe González

Primeras declaraciones de Reagan

Los Monarcas españoles permanecieron durante cerca de 10 minutos en el interior del Palacio con sus invitados norteamericanos para abandonar posteriormente la residencia. Pocos minutos antes de las seis de la tarde llegaba a este mismo lugar el presidente del Gobierno, Felipe González. Ambos mandatarios se dirigieron al salón de los Borbones donde, durante unos munutos, posaron ante las cámaras de televisión.

Rompiendo el rígido protocolo establecido paa esta visita, un periodista de la cadena de televisión norteamericana Abc, preguntó al presidente Reagan su opinión respecto a las manifestaciones que ayer tuvieron lugar en Madrid en contra de su visita. "No sé si hay alguien más acostumbrado que yo en este mundo a este tipo de manifestaciones", contestó Ronal Reagan con una amplia sonrisa. Seguidamente el msimo periodista norteamericano preguntó al presidente Reagan sobre las discrepancias mantenidas en España con respecto a su política centroamericana. "Es muy posible —contestó Ronald Reagan— que aquí no entiendan bien nuestra política". Por último, el informador le preguntó sobre la posible negociación del tratado bilateral hispano-Usa y sobre la reducción de las bases norteamericanas, pero a esta última pregunta el presidente Ronald Reagan no contestó, y se limitó a ofrecer nuevamente una amplia sonrisa.

Tras estre breve encuentro con los informadores, Felipe González y Ronald Reagan se estrecharon la mano, volvieron a sonreir, y desaparecieron por una de las puertas del patio de los Borbones. El presidente español abandonó minutos después el Palacio de El Pardo.

Felipe González no hizo declaraciones sobre su primera entrevista

El presidente del Gobierno, Felipe González, se entrevistó esta tarde durante algo más de media hora con Ronald Reagan, en el Palacio de El Pardo, residencia del presidente de los Estados Unidos durante su estancia en España.

El presidente del Gobierno español no hizo ninguna declaración tras esta entrevista, calificada en principio de protocolaria, y primera de las dos que tendrán Reagan y González durante esta visita.

Según fuentes diplomáticas españolas y norteamericanas, González y Reagan tratarán sobre la situación económica internacional y sus repercusiones en España, el funcionamiento de convenio de amistad, defensa y cooperación y los planes españoles de "renegociar" la presencia de tropas norteamericanas en España".

La posición española sobre la Otan y la política norteamericana sobre Nicaragua formarán parte también, según las mismas fuentes, de las conversaciones entre los presidentes español y norteamericano.—(Efe).

M.C.D.2022

Ronald y Nancy Reagan descendiendo del avión, en Barajas.

El presidente norteamericano con Don Juan Carlos.

Roces entre los servicios de seguridad español y norteamericano

• La escolta de Reagan, absorbente

MADRID, 6. (Colpisa).—La actuación de los miembros del sevicio de seguridad que acompañan al presidente Ronald Reagan ha provocado ciertos roces con sus colegas españoles. Los americanos han pretendido en todo momento llevar en su mano la responsabilidad de la seguridad del presidente hasta el punto de que han dificultado la colaboración de los policías españoles. El primer roce se ha producido en Barajas nada más iniciarse la visita y desplegarse el sistema de seguridad norteamericano. La actitud de los escoltas de Reagan ha dejado entrever lo que a juicio de los policías españoles supone una cierta desconfianza hacia ellos.

Posteriormente, en el Palacio del Pardo, los roces han continuado extendiéndose en esa ocasión a los periodistas. Los escoltas de Reagan se han ocupado en registrar uno por uno los bolsos de las periodistas sin que intervinieran en la operación los policías españoles. Esto ha provocado una gran indignación entre las registradas y los registrados (los objetivos fotográficos, revisados uno a uno), ya que no ha entendido como normal que miembros de la seguridad de un país extranjero registren a un español en su país. Además, con la indelicadeza de dirigirse en todo momento a las personas que registraban en inglés.

Excepcional vigilancia en torno al presidente

La visita que el presidente de los Estados Unidos, Ronald Reagan, inició esta tarde a Madrid ha motivado la puesta en marcha de medidas de seguridad consideradas "sin precedentes" en España.

Además de los miles de policías españoles puestos a disposición del presidente y su séquito, la Casa Blanca envió a España dos automóviles especialmente blindados, que Ronald Reagan utilizará en sus desplazamientos por Madrid.

El dispositivo de seguridad, organizado conjuntamente por expertos norteamericanos y españoles, supera en medios a los de cualquier otra visita de Estado a España, según fuentes oficiales consultadas por Efe.

Los trayectos a recorrer por el presidente norteamericano son vigilados desde varias horas antes, tanto por policía apostada en los arcenes y aceras, como por tiradores de élite, que controlan desde las azoteas en itinerario residencial.

El Ministerio del Interior español coordina a los Cuerpos de Seguridad del Estado, que participan en esta operación de vigilancia considerada como "exhaustiva".

El portavoz de Reagan resalta la "magnífica" acogida de los españoles

El portavoz del presidente de los EE.UU., Larry Speakes, resaltó hoy la "magnífica" acogida del pueblo español a Ronald Reagan.

En una conferencia de prensa en el Hotel "Princesa Plaza", Speakes dijo, al ser preguntado por la acogida dada por los españoles al presidente estadounidense, "que ha sido magnífica".

Añadió el portavoz que contaban con las manifestaciones desarrolladas en los últimos días en contra de la visita del presidente norteamericano.

Speakes precisó que las manifestaciones "incluían principalmente a grupos comunistas, pacifistas y otros. No hubo una amplia participación por parte de los socialistas".

Preguntado por la reducción de tropas en España, el portavoz presidencial indicó que "es interesante señalar el sentimiento en España a la reducción de tropas en un contexto histórico".—(Efe).

Los Reyes y el matrimonio Reagan conversaron más de media hora

Poco más de media hora duró el encuentro que hoy mantuvieron los Reyes de España con el presidente Ronald Reagan y su esposa en el Palacio de El Pardo, residencia oficial de éstos durante su estancia en España.

Los dos coches oficiales llegaron al Palacio a las 17.5, con 2 minutos de retraso sobre el horario previsto. En el primero viajaban Juan Carlos y el presidente norteamericano, y en el segundo, la Reina y Nancy Reagan.

Los cuatro se situaron en un podio y escucharon los himnos de Estados Unidos y España, interpretados por la Guardia Real.

Durante toda la ceremonia, dos helicópteros de la policía sobrevolaron el pueblo de El Pardo. La carretera de La Coruña, que recorrió la comitiva, estaba guardada cada 15 metros por furgones de la Policía Nacional.

Las medidas de seguridad en torno al Palacio de El Pardo son estrictas y el acceso de los periodistas al recinto se cerró a las 4 de la tarde, según lo previsto.—(Efe).

El Pdp lo lamenta

Incivismo en manifestaciones antiamericanas

El Comité Ejecutivo del Partido Demócrata Popular (Pdp) reunido hoy, "lamenta profundamente el espectáculo de incivismo en que culminaron algunas de las manifestaciones antiamericanas en el día de ayer".

En un comunicado, señala que algunas de esas manifestaciones se mostraron "comportamientos en los que una de las libertades fundamentales en el funcionamiento de la democracia ha sido objeto público de abusos por parte de los protagonistas, con lamentable pasividad por parte de los responsables del orden público".

"Es una paradoja invitar al destinatario máximo de un país aliado y al propio tiempo fomentar desde los medios de comunicación un antiamericanismo primario y demagógico que recuerda los rasgos ultranacionalistas y xenofobia de los regímenes autoritarios".—(Efe).

La visita de Reagan beneficia al movimiento pacifista (Tamames)

La visita del presidente Ronald Reagan a España es beneficiosa para el movimiento pacifista, dijo hoy en Murcia el político y economista Ramón Tamames.

Es este sentido, aseguró que "Reagan es casi un mensajero de esperanza, por la respuesta que ha despertado en España su visita, como reacción ante su política militarista".

Reagan no visitará el Ayuntamiento de Madrid

• Tierno: "Es un desaire para la ciudad"

MADRID, 6 (Otr/Press).—El alcalde de Madrid, Enrique Tierno, ha declarado hoy que "es un desaire para la ciudad y para su corporación" el que el presidente de los Estados Unidos, Ronald Reagan, no visite el Ayuntamiento de la capital durante su visita a España.

Tierno añadió que "Madrid es una ciudad que sabe intepretar el desaire según de donde procede, y, en este caso, no creo que los madrileños sientan ninguna congoja o se encuentren molestos porque el señor Reagan no venga al Ayuntamiento. Yo creo que a los madrileños les da igual, es un desaire que no tiene fundamento, sobre todo, partiendo de quien parte. Y si el señor Reagan no quiere a Madrid, Madrid tampoco se preocupa demasiado por el señor Reagan".

"Yo creo", dijo también Tierno, "que aquí ha habido un defecto grave, y es haber tolerado que el señor Reagan aplicase el protocolo, lo marcase él. El protocolo debe estar marcado por nuestro Ministerio de Asuntos Exteriores".

Manuel Fraga relaciona la crisis del Pce con la campaña anti-Reagan

"La desintegración del Pce es la explicación de muchas cosas"

MADRID, 6 (Colpisa). "Es interesante observar que los hombres que se han mencionado como personas que presidían y dirigían la manifestación (anti-Reagan) son todos o han sido el Partido Comunista" ha declarado esta Manaña Manuel Fraga a los micrófonos de radio nacional de España. Para el líder de la oposición, "la desintegración del Pce es la explicación de muchas de las cosas que están pasando". Ayer, cuando la manifestación llegaba frente a la sede de su partido, A.P., un grupo de personas arrojó bolsas de pintura, realizó algunas "pintadas" y rompieron las lunas de la entrada. Fraga ha comentado también estos hechos, culpando al Gobierno, calificó lo ocurrido, añadiendo que "las autoridades gubernativas pretenden ahora disculpar su inoperancia".

Siguiendo con el tema del Pce, "un grupo que representa un porcentaje mínimo quiere imponer antidemocráticamente la fuerza, por el cóctel molotov, gritos en la calle, o por la descortesía, una situación contraria". También dijo que los últimos días se han cometido errores diplomáticos y de imagen importantes, por parte del Gobierno, ayudando esto a facilitar la confusión, "el caldo de cultivo en que estos fenómenos se producen".

En cuanto a la conversación que mañana mantendrá con Reagan, Fraga dijo que la misma iba a tratar sobre política exterior, el Occidente e Iberoamérica.

La Reina y Nancy Reagan almorzarán hoy en "Casa Botín"

La Reina Sofía y Nancy Reagan almorzarán mañana en el típico restaurante madrileño "Casa Botín", fundado en 1725.

La Reina y la esposa del presidente norteamericano llegarán a "Casa Botín" sobre las dos de la tarde, después de una visita al Mercado de San Miguel, a la Escuela de Dramático y Danza y al Museo del Prado.

M.C.D.2022

La visita de Reagan vista por columnistas de LA TRIBUNA

Pompa y circunstancias

MADRID, 6 **(Manuel Martín Ferrand).**—Ayer, en Madrid, la llegada de Ronald Reagan resultó un tanto descafeinada. Las medidas de seguridad, extralimitada, enchiqueraron a los reporteros gráficos, alejaron a los entusiastas y deslucieron el protocolo. Y es una lástima porque la liturgia de las ceremonias civiles no es cosa a descuidar. La visita del presidente de la primera nación de la tierra debiera haber tenido, además de la enjundia que le corresponda, mayor boato. No es algo que ocurra todos los días, y, por ello mismo, regocija el ver uniformes vistosos, espinazos doblados y ritos de la más diversa condición.

Ronald Reagan, en función de lo que digo, llegó como un viajante de comercio. Si le quitáramos los honores militares y el distante sonar de las bandas, la cosa se hubiera quedado en nada. Recuerdo cuando llegó Eisenhower que se lanzó la casa por la ventana y, significados al margen, la ocasión lució esplendorosamente. Esta vez no ha sido así como si el "complejo democrático" tuviera propensión a alejarnos de la pompa y la ceremonia. Craso error, que nada es más pomposo que la democracia misma. Y ahí está parte de su grandeza.

En cualquier caso Reagan ya está aquí. Estará durante cuarenta apretadas horas. Confío en que el significado del número cuarenta, preventivo y convaleciente, no influya demasiado en el contenido de la visita. Gustemos o no éste es el "emperador" del mundo al que pertenecemos. A los emperadores se les puede derrocar, no faltaba más, pero no se les debe menospreciar o zaheir. Esa es una torpeza tremendamente hispana que no conviene perpetuar. (Otr/Press).

Los límites de la contestación

MADRID, 6. **(Pedro Altares).**—Bien. Ya tenemos entre nosotros a Mr. Reagan, quinta visita de un presidente Usa a Madrid y segunda en el período democrático. El personaje no es, obvio resulta decirlo, en lo que es y en el que significa, atractivo. Su visita a Madrid, en principio protocolaria, no ha podido llegar en peor momento: La agresividad de la política exterior norteamericana, tanto en el plano económico como en el político, ha tenido una fuerte repercusión en las calles que se ha movilizado, en cifras muy superiores a las previstas, contra nuestro huésped. En lo sustantivo. sus contactos con Felipe González se han reducido a lo prácticamente imprescindible: Dos entrevistas de apenas media hora en las que, previsiblemente, se hablará de las Bases americanas en España, de la Otan y Centroamérica. Estos dós últimos puntos son conflictivos ya que el Gobierno español ha expresado muy claramente su desacuerdo con el bloque económico a Nicaragua y su intento de reducir la presencia de tropas americanas en nuestro país parece haber tropezado, inexplicablemente, con el recelo americano. Respecto a la Otan el único punto de desacuerdo puede estar en la celebración del referéndum. Pero no partece que Mr. Reagan tenga la osadía de inmiscuirse en un asunto de estricta naturaleza interna. Dicho lo anterior y reduciendo el viaje a sus prácticamente irrelevantes perfiles (Bases y Centroamérica son cuestiones importantes pero no por el viaje en sí) no deja de ser preocupante la folklorización que se está produciendo en torno a la visita. El espectáculo empieza a rozar, dicho sea en términos peyorativos, el tercermundismo. Algunas manifestaciones celebradas se han desarrollado en términos que poco o nada tienen que ver con los fines de sus convocantes y que éstos deberían haber intentado controlar. Sin sacar las cosas de quicio, los movimientos pacifistas españoles deberían haber depurado algo más sus slóganes y sus acciones. Y no servir de compañeros de viaje de grupos de más que dudosa representatividad y esencia democrática. Por otra parte, parece elemental distinguir entre Reagan y un país de la complejidad de Norteamérica. Se ha jugado a la ceremonia de la simplificación. Parece que se trataba de demostrar que aquí somos más progres que nadie. Aparte de no ser verdad, nada está reñido con la buena educación. El espectáculo en su conjunto no está siendo gratificante. Cualquier contestación tiene los límites de la buena crianza. (Colpisa).

Felipe González y Reagan se saludan sonrientes.

Medios diplomáticos han criticado la agresividad, dureza y grosería contra Reagan

MADRID, 6 (Colpisa).—Diversos hechos de diferente procedencia y no relacionados entre sí más que por la circunstancia de que giran en torno a la visita de Ronald Reagan han contribuido a enrarecer el ambiente en el que la misma se desenvuelve. La campaña anti-Reagan, por una parte, ha tenido momentos de una gran violencia verbal en cuanto a las expresiones utilizadas, lo que ha llamado la atención de medios diplomáticos que han destacado el que en algunas manifestaciones se encontraban personas que desempeñan cargos públicos. Frases como "Reagan, Madrid, mata", fotos de ataúdes con retratos del presidente de los Estados Unidos y algunas expresiones soeces, han sido observadas con preocupación por los medios diplomáticos antes aludidos que señalaron que "en otros países europeos también se producen cosas similares. Pero en las actividades como las de ayer en Madrid nunca se encuentran miembros del Parlamento o altos funcionarios".

SE SUPRIME UNA TRADICIONAL CEREMONIA

Otro de los hechos que han contribuido a enrarecer la visita ha sido la supresión de la ceremonia de entrega de las llaves de oro de la ciudad, tradicional en la visita de todos los jefes de Estado a España. Parece ser que el protocolo norteamericano ha decidido no llevar a cabo esa ceremonia, según se ha dicho, por problemas de tiempo. Lo cierto es que es conocida la actitud antinorteamericana y contraria a la entrada en la Otan del alcalde de Madrid, Enrique Tierno Galván. Este, declaró hoy que no le concedía una importancia al hecho en sí, que las llaves de la ciudad tan sólo se le entregaban a aquellos que las deseaban.

HOY, POSIBLES ENFRENTAMIENTOS ENTRE MANIFESTANTES Y LA POLICIA

Dentro de los actos programados para protestar por la visita del presidente norteamericano, el acto que un principio presenta una mayor complicación es, el intento de entrega en la Embajada Usa de una nota de protesta. Esto se producirá mañana por la tarde y estará precedido de una concentración. Se espera que se produzcan enfrentamientos entre los concentrados y la policía.

Ricardo LENOIR

Los Reyes de España y el presidente norteamericano y la esposa de Reagan posaron para los fotógrafos.

Reacciones de los partidos políticos ante la visita de Reagan

MADRID, 6 (Otr/Press).—Ante la recién iniciada visita del presidente norteamericano, Ronald Reagan, a nuestro país, Otr/Press ha sondeado a los principales partidos y líderes políticos. Estas son las reacciones ante la visita:

Fraga: La ambigüedad del Gobierno ha propiciado las reacciones en contra de Reagan.

Alianza Popular valora muy positivamente la visita del presidente Ronald Reagan y critica la ambigüedad del Gobierno de Felipe González ante el tema. En palabras del líder de Ap, Manuel Fraga, "el Gobierno se ve obligado a nadar entre dos aguas en este asunto". Por otra parte, las a juicio del líder aliancista, contradictorias declaraciones hechas por Felipe González con motivo de la visita de Reagan son calificadas por Fraga de "inoportunas" ya que , en su opinión, han facilitado el que un grupo reducido de la extrema izquierda haya organizado "gamberradas en Madrid, agravadas por la falta de atención policial que se ha dispensado a las manifestaciones anti-Reagan, lo que ha propiciado conductas incívicas frente a esta visita".

Cds: Lo que Reagan representa de orgullo estadounidense y espíritu agresivo no es grato al pueblo español.

El Centro Democrático y Social, que lidera Adolfo Suárez, considera que todo contacto internacional es provechoso para ambas partes, por lo que entiende que es bueno para España el poder conocer la postura del país que tan definitivamente influye en su economía. Entiende que también es bueno que el presidente de los Estados Unidos conozca de primera mano la realidad española, desconocida en gran medida para los norteamericanos.

Pdp: "España debe mantener unas relaciones muy especiales de amistad con los EE. UU.".

El Partido demócrata popular, que lidera Oscar Alzaga, manifiesta su perplejidad más absoluta por la actitud del Gobierno español ante la visita de Reagan. Actitud caracterizada por la ambigüedad cuando no la descortesía. "En última instancia", señala, "el Gobierno ha incurrido probablemente en algo más que en descortesía al atizar unos sentimientos primarios de xenofobia, que no parecen el clima moral más adecuado para una sociedad que está a punto de integrarse en la Cee y que en esa misma dinámica de relación debe mantener unas relaciones muy especiales de amistad y cooperación con los Estados Unidos".

Prd: "Reagan representa a un pueblo amigo y aliado de España".

El Partido Reformista y democrático cree que la visita de Reagan, como la del cualquier otro huésped del estado español, merece el respeto y la hospitalidad de los ciudadanos. A este respecto entiendo que no hay que olvidar que el presidente Reagan representa a un pueblo y a un país amigo y aliado de España. Por lo que afecta a la actitud del gobierno de Felipe González ante la visita, el presidente del Prd, Antonio Garrigues, ha declarado que "el Gobierno está actuando con doble juego respecto a la visita, y ello no ayuda a crear el clima de seriedad que deben tener nuestras relaciones exteriores".

Pl: "Bienvenida al presidente Reagan".

El líder del Partido Liberal, José Antonio Segurado, da la bienvenida en nombre de su partido a Ronald Reagan como "presidente de un país amigo y como el hombre que ha devuelto a sus compatriotas el orgullo de ser americanos, además de haber sabido crear millones de puestos de trabajo y un enorme bienestar". "Reagan es además", añade Segurado, "el presidente del país que cuenta con los medios de comunicación más libres del mundo, lo que hace imposible que en él se produzcan manipulaciones informativas como la que se ha realizado en Tve con motivo de su visita".

M.C.D.2022

El lápiz de los toros

Por MOLINA GUERRERO

Raúl Aranda, la historia de un torero de arte

"He conocido un poco lo que es la gloria y ahora estoy dispuesto a coger otra vez el tren"

ZARAGOZA, 6. (Colpisa por **Ricardo VAZQUEZ-PRADA**).—En sus años como matador de toros aragonés Raúl Aranda se ha singularizado por poseer el preciado tesoro del arte. Nada más difícil de definir que esa cualidad, en la que se mezcla la personalidad y la intuición, para trascender en la calidad artística.

UNA DURA EXPERIENCIA

—Actualmente vives en Madrid, ¿cuál es tu vida allí y qué razones te movieron a instalarte en la capital de España?

—Lo esencial es entrenar. Voy por las mañanas al campo. Con otros toreros, y por las tardes hago un par de horas más de "footing". Esto lo cumplo todos los días a rajatabla, excepto los domingos. En cuanto a las razones de que me instalara en Madrid diré que allí vivo plenamente el ambiente del toro y estoy rodeado de modo constante de profesionales. Esto me está ayudando mucho en todos los sentidos. Compartir los días con profesionales como Antoñete, Curro Vazquez, Ortega Cano, el Yiyo y otros, es un gran apoyo. Casi diría que si no hubiera ido a Madrid no sé si hubiera continuado en esta profesión.

—Tú has conocido la experiencia inolvidable de salir a hombros de la plaza de Madrid, pero también la amargura de los años bajos en éxitos y actuaciones...

—Efectivamente yo he conocido un poco lo que es la gloria, porque aquella actuación de Madrid me abrió las plazas de buena parte de la geografía española. Luego llegó el momento en que aquello se acabó. Ha sido una experiencia muy dura y difícil, pero ahora estoy otra vez despuesto a coger el tren y a situarme en un lugar de privilegio.

—¿A qué se debió que en su momento no aprovecharas la oportunidad que se te ofrecía?

—Las razones fueron varias, una suma de ellas. Influyeron las cornadas, una hepatitis que sufrí, una serie de problemas familiares... Todo eso te merma la moral y la seguridad en la plaza. A eso hay que añadir que en las reapariciones no hubo ese punto de suerte que se traduce en que te embista un toro y que de nuevo adquieras confianza. Hoy esa serie de problemas están resueltos y por eso puedo afirmar que estoy mentalizado para de nuevo dar la cara todas las tardes.

—Te has referido a las cornadas. ¿Tanto influye en el ánimo de los toreros?

—Sí, influyen mucho, pero eso se puede corregir si las reapariciones son adecuadas. No es lo mismo reaparecer con una corrida de toros cómoda, agradable, de garantía, que te embista y adquieras confianza, que reaparecer con la responsabilidad de que te tienes que ganar la corrida del siguiente domingo. Esto te acelera mucho, te ofusca las ideas, y en definitiva, es muy perjudicial.

—¿Cuál es el percance que te dejó más huella?

—Fue, sin duda, el que sufrí en la plaza de Barcelona. Fue muy fuerte, muy duro, con unos momentos angustiosos. La recuperación fue muy lenta y la reaparición, inadecuada. Los toros cogen por exceso de confianza o, porque tu cabeza no está en ese momento en lo que estás realizando. Hoy, vuelvo a decirlo, tengo las ideas muy claras, estoy muy concentrado en mi profesión, y así es más difícil que se produzca el percance.

ANTOÑETE

—¿Y tus amigos toreros, por ejemplo Antoñete?

—Dentro de la profesión es todo. Mi maestro, mi consejero, la persona en quien tengo total confianza. Le admiro como torero y como persona. Le agradezco además el hecho de que me haya dado una gran moral. Es curioso pensar que yo soy un admirador total de Antoñete, incluso antes que yo empezara a torear. Entonces, imaginate lo que siento ahora, cuando el me ha dado sitio a su lado y me ha demostrado gran respeto como matador de toros. Para mí es todo.

—De tu larga experiencia como matador, ¿qué anécdota podrías contar?

—Podría decirte, por ejemplo que en una corrida, en Pontevedra puse banderillas. Actuaba junto a dos grandes maestros, Luis Miguel y Antonio Bienvenida. No llevaba pensado lo de banderillas, fue un arrebato, porque la gente lo pedía. Cogí las banderillas y clavé tres pares. Luis Miguel me dijo después: "Tú has banderilleado muchas veces". Yo respondí que aquella había sido la primera vez. Me dijo entonces: "Me estás engañando. Eso no es posible". Nadie me creía. El caso es que me sentí muy a gusto y no quedé mal. Y lo cierto es que nunca las he vuelto a poner en una plaza para no sentirme defraudado.

Dámaso podría torear la corrida de Beneficencia

Distintas han sido las opiniones acerca de la exclusión de Dámaso de la feria de San Isidro. En este sentido se manejan varias cantidades de dinero como principal causa del desacuerdo entre Chopera y el apoderado de Dámaso. Cuentan que Chopera ofreció dos corridas y que Paco Gil quería que fueran tres. Después de llegar a un acuerdo con el número se pasó a hablar de cantidades comentándose que Gil pidió a Chopera tres millones de pesetas, a lo que no accedió el empresario de la plaza de Las Ventas. Los carteles no han suscitado muchas polémicas y la Comunidad madrileña ha hecho pública una nota en la que se lamentaba de la exclusión de Dámaso por lo que no sería de extrañar, como suele ser tradicional que el torero importante excluido de los carteles de San Isidro sea llamado para la corrida de Beneficencia, de ahí que se extienda en los círculos taurinos este comentario hablándose de la participación en esa corrida del torero albacetense.

EL SABADO FESTIVAL A BENEFICIO DEL CLUB TAURINO

Como ya informó LA TRIBUNA ha quedado cerrado el cartel del festival a beneficio del Club taurino que se celebrará en la plaza de toros de Munera el próximo sábado. Osuna, Dámaso, Rojas, Maribel Atienzar, Manuel de Paz y Manuel Caballero forman el cartel. Se da la circunstancia que los toreros actuantes acompañados de sus cuadrillas actuarán desinteresadamente con la salvedad de que los matadores se pagan sus propios toros que serán de las siguientes ganaderías: Dámaso González, Samuel Flores, Hermanos Graciani, Daniel Ruiz, Tomás Sánchez Cajo y Marín Bohórquez.

SUSPENDIDA LA NOVILLADA DE BILBAO

No tiene suerte el novillero albacetense Chicuelo de Albacete con el tiempo metereológico. Ya son tres los festejos que lleva suspendidos por circunstancias climatológicas en esta temporada. Ciudad Real, Puerto Llano y el domingo pasado en Bilbao donde iba a actuar con Camino y Gonzalo Guadalupe lidiando novillos del Marqués de Albayda. La novillada quedó aplazada hasta el domingo próximo.

ANOCHE REUNION DEL PATRONATO DE LA ESCUELA TAURINA

Anoche se celebró una reunión del Patronato de la escuela taurina en la que se trataron diversos asuntos del funcionamiento de dicha escuela en concreto las novilladas de promoción que han celebrado en nuestra plaza, así como la participación de un novillero albacetense en la próxima novillada televisada que se celebrará en Albacete el día seis de junio.

J. SANCHEZ

México

Tarde triunfal de Curro Girón en Manzanillo

Lleno total en la corrida celebrada en Manzanillo. Toros de Cerro Viejo, que dieron un gran juego.

Curro Girón, dos orejas, y una oreja.

Silvano González, "Gallito", dos orejas, y una vuelta.

El rejoneador Acopbarona, que actuó en último lugar, una oreja.—(Efe).

Dos orejas para Jorge Gutiérrez en Córdoba

Lleno en la corrida celebrada en Córdoba, México. Toros de Santa Rosa de Lima, de los cuales dos embistieron bien y los otros dos sólo cumplieron.

Mariano Ramos, una oreja, y silencio.

Jorge Gutiérrez, dos orejas, y ovación.—(Efe).

El novillero "Angelillo", conmocionado en Manzanillo

Con floja entrada se celebró en Manzanillo una novillada con ganado de el Cuadrado, que dio buen juego, en su mayoría.

El español Angel González, "Angelillo", resultó cogido en el primero de la tarde. Ingresó en la enfermería con conmoción cerebral y al terminar el festejo aún no había recobrado el conocimiento. Mató al novillo Manuel Ramos, quien en el suyo dio una vuelta al ruedo.

José Antonio Reinoso, una oreja.

Rafael González, una oreja.—(Efe).

Manzanares, ovacionado en Torreón

Casi lleno en la corrida celebrada en Torreón. Toros de San Antonio de Triana, bien presentados, pero broncos y difíciles, en su mayoría.

José Mari Manzanares, ovación en sus dos.

Mariano Ramos, silencio, y aplausos.

Jorge Gutiérrez, silencio, y una oreja.—(Efe).

M.C.D.2022

Noticias del Albacete Balompié

Alegría y sonrisas después de la victoria en Alcoy

Gran ambiente existía ayer mañana en la plantilla del Albacete Balompié cuando se reunieron a las órdenes de Julián Rubio, Leo y Federico Liante, en el estadio municipal. No estaban cansados y a nadie le dolía nada, y es que no hay nada como las victorias sonadas para que todo marche viento en popa.

Se formaron grupos, uno con los que no jugaron en el Collao y otro con el resto. El entrenamiento fue suave siendo el número fuerte una prolongada serie de ejercicios de abdominales.

GARMENDIA, MATE Y LISON, NO ENTRENARON

Ayer no hubo descansos "voluntarios" y todos trabajaron. Hubo una sola ausencia en el entrenamiento, Mate, que continúa con su lesión de gemelos. De los que jugaron en Alcoy, el único que ha venido contusionado ha sido el portero Garmendia que tiene un golpe en el dedo meñique de una mano. Por esta causa Julián Rubio prefirió darle descanso. Lisón, que padecía unos desarreglos intestinales, aunque estuvo en el estadio, tampoco entrenó.

Hoy descansará la plantilla siguiendo su programa semanal.

EL JUEVES, SELECCION JUVENIL-ALBACETE BALOMPIE

La Selección Juvenil provincial, que va a defender los colores albaceteños en los juegos castellano-manchegos, sigue su plan de acoplamiento. Para ello ha citado a todos los seleccionados el jueves para jugar otro partido de entrenamiento contra la primera plantilla del Albacete Balompié.

El grueso de la selección será la misma que tan brillantemente ganaron en La Gineta el pasado día uno. No obstante habrá alguna baja importante como es la de Alfonsito, que ese mismo día juega en Yecla con el Villarrobledo un encuentro de la Copa de la Liga.

CASAS BASCUÑANA, CATALAN, PITARA EL ALBACETE-LEVANTE

La Federación Española de Fútbol ha designado a los árbitros que dirigirán los encuentros de la próxima jornada liguera. En el estado municipal Carlos Belmonte y para dirigir el Albacete-Levante ha sido nombrado el colegiado catalán, Casas Bascuñana. Este colegiado le pitó al Albacete el partido atrasado en las Islas Baleares contra el Poblense. El resultado fue de empate a un gol conseguido, por Merino. La actuación del árbitro fue buena y el Albacete le concedió una buena calificación.

El colegiado albacetense Gonzalo Panadero Martínez, dirigirá el partido de segunda división A, Castellón-Calvo Sotelo.

EL ENFADO NO IMPIDIO LA VICTORIA EN ALCOY

El enfado que tenía la plantilla albacetense antes del partido en Alcoy, parece que se les ha pasado. La cosa vino de una visita que le hicieron al presidente del Albacete, Antonio Ruiz, los jugadores Gómez, como capitán del equipo y Garmendia, en la que pidieron al presidente los pagos de unos atrasos. Al parecer el recibimiento que les hizo Antonio Ruiz no fue muy cálido y los jugadores se sintieron defraudados. El descontento sumió al equipo en un mar de dudas y suspicacias, que por lo visto no les afectó lo suficiente como para no dejarse la piel en el Collao y traerse los dos puntos positivos de la temporada. Y es que, afortunadamente, todavía entre los profesionales del fútbol existe un poso de amateurismo sano. A la hora de conseguir la victoria el dinero queda en un segundo plano. Pero no hay que olvidar, señores directivos, que ellos viven de eso.

CORDIAL DESPEDIDA DEL ELCHE JUVENIL

El Elche Juvenil ha descendido de categoría, de la nacional se ha ido a la regional. Este mal trago no ha sido impedimento para que los dirigentes ilicitanos se hayan dirigido a todos los equipos que formaban el grupo, entre ellos el Albacete, para despedirse elegantemente y agradecer el comportamiento tenido con sus jugadores cuando se enfrentaron durante la liga.

LIBERO

Vienen curvas

José María GARCIA

No hace ni dos días les hablaba de la penosa situación que viven los jugadores del Sporting de Gijón, a los que su club, presidido por el ínclito Vega Arango, les debe lo que no está en los escritos. Hartos de informalidad, los asturianos se negaron a entrenar hasta no llegar a una solución que de momento, a pesar de las promesas, sigue en el aire.

La historia se repite ahora, pero con distintos protagonistas... Los futbolistas del Valencia han determinado plantarse, hasta que la entidad no abone las cuatro mensualidades que adeuda. La situación es crítica. Nos cuentan que hay hombres que no tienen ni para terminar el mes y han debido recurrir a ayuda familiar. Y si esto sucede con los profesionales del balón, la angustia es mayor en el resto de empleados del club, con nóminas mucho más modestas y víctimas también de la irresponsabilidad de los directivos.

No eximo de responsablidad al actual presidente valencianista, doctor Tormo, aunque reconozco que se ha encontrado con una herencia maldita, la que le dejó José Ramos Costa... Curiosamente, Ramos Costa ha sido presidente de la Liga Profesional (antes Comité de Fútbol Profesional), al igual que Vega Arango. El ejemplo, evidentemente, no puede ser más edificante. Y por si ello fuera poco, el que sirvió de puente entre los dos, Vicente Calderón, nos presenta también una patética situación, con una economía ruinosa y con unos futbolistas que hace meses que no ven un billete verde.

Este es el fútbol nacional. Así están los clubs. Y, atención, porque se aproximan curvas. Nos encontramos ante la punta del iceberg, pero lo peor viene detrás. Paros, huelgas y encierros van a estar a la orden del día, porque una vez finalizada la temporada, aquí no va a pagar ni el gato.

Y mientras tanto, la Federación de Pedrusquito contempla impasible el desmadre. Pero, claro, qué se le puede exigir a un organismo al que le van a embargar porque tampoco paga. Su deuda con una empresa constructora de Sagunto se eleva por encima de los diez millones y desde hace tres años, los chiquitos de Alberto Bosch se están haciendo los suecos.

Insisto una vez más: no hemos inventado a los golfos, pero somos el país que más golfos por metro cuadrado presenta en todo el mundo. El fútbol puede servir como botón de muestra.—(Otr/Press).

Campeonato autonómico de ajedrez

Cuenca, campeón y Albacete, tercero

El equipo de la Peña Ajedrecística Conquense ha conseguido lo que ya se veía venir: Proclamarse brillante e indiscutiblemente campeón de Castilla-La Mancha de ajedrez.

La clasificación final del certamen ha quedado así:

1. Cuenca, 16,5 puntos.
2. Toledo, 15 puntos.
3. Albacete, 12 puntos.
4. Guadalajara, 4,5 puntos.
5. Ciudad Real, retirado.

†

DON PRUDENCIO MARTINEZ MONTERO

Farmacéutico

Falleció ayer, en Albacete, a los 76 años de edad, confortado con los Auxilios Espirituales.

D. E. P.

Su esposa, Ramona García Moreno; hijos, María José, Francisca, Pedro y Ramona; hijos políticos, Guillermo, Gonzalo y Juan Carlos; hermana, Felisa; nietos, sobrinos y demás familia,

RUEGAN UNA ORACION POR SU ALMA.

El entierro tendrá lugar en la mañana de hoy, a las 11.30, partiendo de Rosario, 2, a la Santa Iglesia Catedral, celebrándose la misa de corpore insepulto.

Albacete, mayo 1985

M.C.D.2022

La Vuelta Ciclista a España-Décimotercera etapa

Serrapio, vencedor en solitario

Cabestany arañó cuatro segundos en san Quirze del Vallés

SAN QUIRZE DEL VALLES, 6 (Colpisa, de nuestro enviado especial Benito Urraburu).—Pacho Rodríguez y Millar, los dos corredores que encabezan la Vuelta a España tuvieron sus momentos aciagos en los cerca de 200 kilómetros que nos trajeron ayer hasta las cercanías de Barcelona, a San Quirze del Vallés, parada habitual de la Vuelta a España en los últimos años.

El susto es lo único que les ha quedado de recuerdo al maillot amarillo y al colombiano, en una etapa ganada por un corredor español, asturiano, Angel José Sarrapio, una auténtica fuerza de la naturaleza, con dos piernas que son capaces de arrastrar grandes desarrollos y con una fuerza física descomunal, fuerza que le valió para llegar en solitario, en una etapa en la que se rodó a fuerte ritmo y con unas condiciones climatológicas bastante malas.

Hubo de todo, además de baile en la carretera, lo que pudo traer consigo un mayor desgaste con un pelotón que va suficientemente zurrado como para que encima le pidan cada día más generosidad, mientras seguimos camino de Alcalá de Henares, donde unos esperan asegurarse la carrera y otros tratarán de desbancar a los que ahora ocupan las primeras plazas de la general.

Pacho Rodríguez se quedó cortado en la bajada del coll de Estrenlles, un descenso malo, peligroso, en una carretera estrecha, en donde era prácticamente imposible organizar una caza en condiciones. Zor logró meter al colombiano, que adolece, en cuanto las condiciones del trazado no le son favorables, de estrategia en la carretera.

Millar, Perico Delgado, Laguía, Gorospe, Caritoux, Kelly, Cabestany, Coll, Echave, y De Rooy iban en ese corte. El único que no logró meterse en él fue el corredor que dirige Javier Mínguez.

Menos mal que sus compañeros arreglaron el despiste con prontitud y el pelotón volvería a juntarse en la rápida bajada, tras una subida enormemente pesada, en la que nunca se sabía cuándo estaba el alto, y en la que se quedaron muchos de los hombres que siguen en la carrera, en un paquete que pierde gente en cada jornada.

La segunda oportunidad llegaba cerca de la meta. Millar quedó cortado. Delante estaban Cabestany, Delgado, Kelly, Dietzen y Coll. Kelly no quiere saber nada y se dedicó a ponerse a rueda. En la meta, hubo unos metros de diferencia que se transformaron en 4 segundos, una pena puesto que las oportunidades no se presentan siempre y cuando lo hacen hay que aprovecharlas. En la llegada, las protestas de los hombres del Mg-Orbea sobre Kelly eran claras. Tampoco hace falta esperar a las quejas de los corredores para darse cuenta de los movimientos que se producen en la carrera.

Serrapio, con una larga trayectoria en el campo aficionado, demarraría en el kilómetro 77, tras haber permanecido antes integrado en el grupo, fue de los que más trabajó en la escapada inicial. Le quedaron las suficientes energías, para probar, una vez más, una de las tantas que se producen a lo largo de todas las etapas, todos los días. Esta vez le iba a salir bien.

Su máxima diferencia llegó a ser de 7 minutos, en el kilómetro 148. El col de Estenalles a 29 kilómetros de la meta, le haría perder mucho tiempo, pero conservaría tres preciados minutos que le darían la victoria en esta etapa, segunda para su equipo el Teka. Un triunfo precioso conseguido durante 165 kilómetros. Los 28 primeros arropado al lado de otros 13 corredores, y los 117 restantes, sólo, los más difíciles, cuando se acerca ya la meta y detrás comienza a volar. El dato, conocido de sobra por los aficionados al ciclismo, no puede dejarse pasar por alto. En la última Milán Sanremo, que ganó Cooper, Serrapio, se mantuvo escapado durante cerca de 200 kilómetros, en compañía del holandés Van Der Cpoov.

Clasificación de la etapa

1. José Angel Serrapio (Teka), 4 h. 47.37.; 2. Antonio Coll (Teka), a 3.14; 3. Pello Ruiz Cabestany (Mg Orbea), m. t.; 4. Sean Kjelly (Irl-Kas-Miko), m. t.; 5. Raymund Dietzen (Frg-Teka), m. t.; 6. José Recio (Kelme), m. t.; 7. Pedro Delgado (mg-Orbea), a 3.15.

Clasificación general

1. Robert Milaar (Peugeot-Gbr), 66 h. 18:05; 2. Francisco Rodríguez (Zor-Col), a 13; 3. Pello Ruiz Cabestany (Mg-Orbea), 1:55; 4. Fabio Parra (Varta-Col), a 2:54; 5. Pedro Delgado (Mg-Orbea), a 4:38; 6. Julián Gorospe (Renolds), a 4:41; 7. Raymund Dietzen (Teka-Frg), a 5:17; 8. Eric Caritoux (Kas-Fra), a 6:22; 9. Faustino Rupérez (Zor), a 8:05; 10. Alvaro Pino (Zor), a 8:24.

Copa de la Liga:

El vencedor del Barcelona-Real Sociedad se enfrentará al R. Madrid

MADRID, 6 (Otr/Press).—El vencedor de la eliminatoria Barcelona-Real Sociedad —el encuentro de ida concluyó con el resuultado de 2-0 favorable a los azulgranas— se enfrentará al Real Madrid en los cuartos de final de la Copa de la Liga de Primera División.

En el sorteo celebrado hoy en la Federación Española de Fútbol, el resultado ha sido el siguiente:

—Vencedor del Sporting-Sevilla, contra vencedor del Valladolid-Zaragoza.

—Vencedor del Barcelona-Real Sociedad, contra Real Madrid.

Vencedor del At. Madrid-Murcia, contra vencedor del Betis-Valencia.

—Vencedor del Castellón-Español, contra vencedor del Ath. Bilbao-Málaga.

Estos encuentros correspondientes a los cuartos de final se disputarán los días 12 y 19 de mayo.

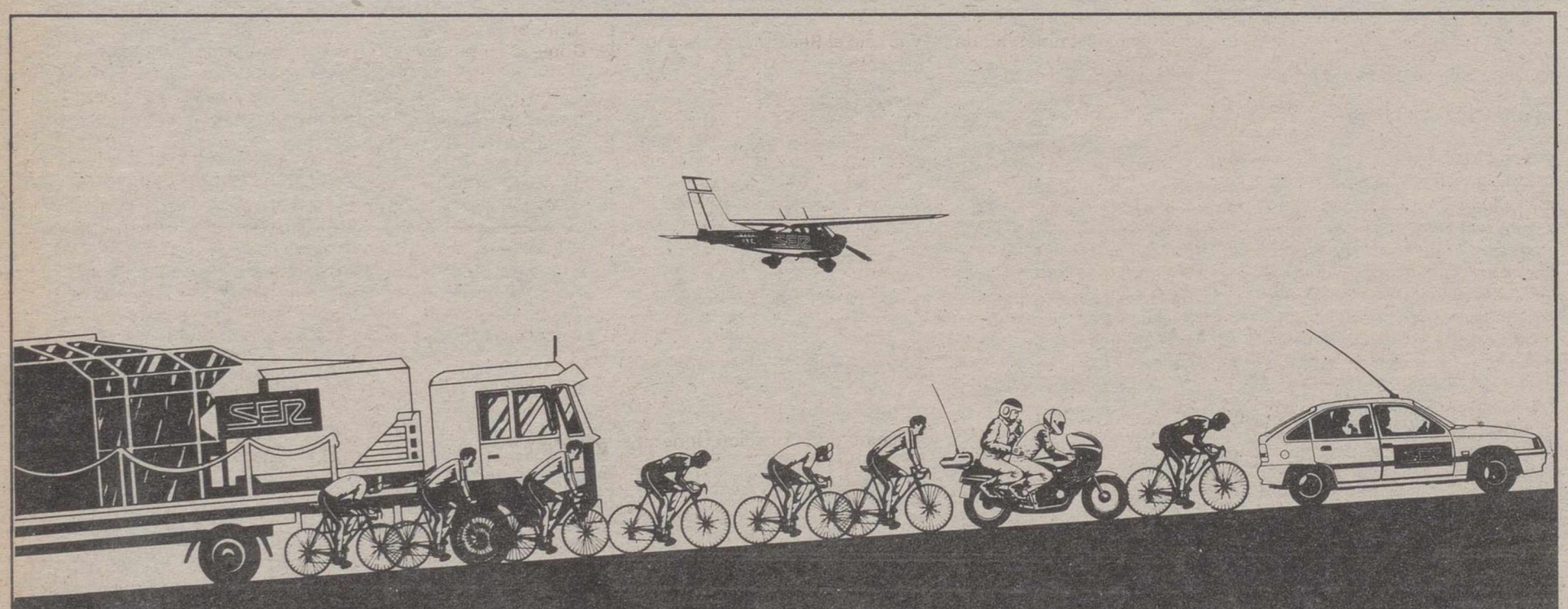

LA SER INFORMA CORRIENDO

Para darte la Vuelta. La Vuelta 85.
Para ofrecerte la noticia sobre la marcha. Para contarte lo que pasa dentro y fuera de la carretera, hay que ser la SER. Y hay que tener un equipo de primera. Técnico y humano.
Con los comentarios de CHICO PEREZ, la dirección de RAMON GABILONDO y como invitado especial, JULIO JIMENEZ. Un figura del ciclismo español.
Con el Super 1 a toda marcha, la asistencia de JOSE MIGUEL JAUREGUI y BASILIO ROGADO en la dirección y presentación. Y por si fuera poco, con GEORGIE DANN dando el espectáculo.
Con todo el equipo. Cómo debe SER.

PARA MAS INFORMACION
- En todos los boletines horarios.
- En los programas informativos.
- En los programas deportivos.
- En directo, todas las llegadas.
- Y desde el Super 1, PROGRAMA ESPECIAL, de 18,00 a 18,30.

SER Deportivos.

RICARDO PEREZ-ASOCIADOS

M.C.D.2022

El Real Madrid disputa mañana la final de la Copa de la Uefa ante el Videotón

El equipo madridista jugará con tres puntas: Butragueño, Santillana y Valdano

Butragueño.

Santillana.

Valdano.

MADRID, 6. (Colpisa, por **Enrique Paradiñas**).

La expedición del Real Madrid partió al mediodía de hoy en vuelo "Charter" desde el aeropuerto de Barajas con destino a Budapest, en donde permanecerá concentrada para disputar el miércoles el partido de ida de la final de la Copa de la Uefa, ante el Videotón húngaro. El Videotón es un equipo de la pequeña localidad de Szekesfehervar, a unos 60 kilómetros de Budapest, y allí se jugará el encuentro, que comenzará a las ocho de la tarde y será televisado en directo por la primera cadena. Pero por comodidad el Real Madrid prefiere alojarse en un lujoso hotel de la capital húngara. Sin embargo, mañana realizará un entrenamiento en el propio escenario del encuentro para conocer el estado del terreno de juego.

En la expedición madridista se da el caso curioso de que estaban dos presidentes del club banco, el que todavía no es, Luis de Carlos, y el que también lo es pero que todavía no ha tomado posesión, Ramón Mendoza. Como se llevan bien, es fácil comprender esta circunstancia. Bastantes directivos, periodistas y algunos aficionados acompañaban a los jugadores del Real Madrid.

El entrenador madridista, Luis Molowny, se ha llevado a dieciséis jugadores para afrontar este choque tan importante. Hay en esta relación alguna baja notable, como Lozano, aunque ya no lo es tanto y parece tener contados sus días en el Real Madrid. También hay altas importantes, como las de Butragueño y Salguero. Butragueño está totalmente recuperado de su lesión de riñón que le ha tenido apartado de la actividad futbolística durante bastantes días y es seguro en la alineación inicial. También se ha recuperado Salguero de la lesión que sufrió ante el Inter, en Madrid. Sin embargo, Salguero no es seguro en la alineación porque hasta ayer mismo tenía molestias.

En concreto, la relación de jugadores es la siguientes: Miguel Angel, Ochotorena, Chendo, Salguero, Sanchís, Camacho, San José, Gallego, Juanito, Butragueño, Santillana, Valdano, Martín Vázquez, Stielike y Pineda.

Molowny, que no mantiene tantas incógnitas como Amancio, tiene decidida la alineación que presentará ante el Videotón, con la única duda mencionada de Salguero o Sanchís en el centro de la defensa para marcar al delantero centro húngaro, que el miércoles no será su titular Szabo, sancionado por la Uefa, sino Novath. Salvo esa duda, jugarán Miguel Angel, Chendo, Stielike, Salguero o Sanchís, Camacho, San José, Gallego, Michel, Butragueño, Santillana y Valdano. Lo que indica que el Real Madrid va a jugar con tres delanteros, algo poco habitual, aunque a Molowny le gusta el fútbol de ataque.

Apuntes del Alcoyano-Albacete

En el periódico de ayer informábamos ampliamente de lo que había sucedido sobre el césped del Collao. El Albacete Balompié, consiguió los dos puntos frente al Alcoyano, gracias a los goles que marcaron Soriano y Alberto. Curiosamente dos hombres que no juegan asiduamente en el equipo ¡Querrán hacer méritos!

* * *

No se registró un lleno como hubieran deseado los directivos peladilleros, aunque la presencia de aficionados albaceteños en las gradas fue masiva. Ni el Alcoyano se jugaba nada en el envite, ni los precios eran muy asequibles. Entrada más cara, mil quinientas, intermedia, mil y la más "barata", ochocientas. No está mal.

* * *

Tras finalizar el choque, el presidente local, Modesto Moiña, se mostraba serio y en la conversación que manteníamos, entre otras cosas nos manifestó: "Eso de la moral del Alcoyano, no será por esta temporada porque es cierto que tenemos menos moral que muchos equipos a pesar del dicho" "Todas las temporadas finalizamos igual, nuestro campo es una fiesta para los que nos visitan".

* * *

Antes de iniciarse el partido Alcoyano-Albacete, algún miembro de la peña local, Les Bufandes —Las Bufandas— comentó con los de la Voy-Voy, que allí está prohibido izar las banderas en apoyo de sus respectivos equipos. Esto fue así hasta que marcó Soriano el primer tanto, para festejarlo alguna bandera blanca se dejó ver. Tras el segundo tanto, el de Alberto, volvieron a verse, pero al final del partido, no sólo fue en las gradas, sino en el propio césped, donde eran expuestas al viento las banderas blancas de las peñas albaceteñas, Voy-Voy y Alba. Todo depende, como se puede comprobar del resultado.

* * *

Lo que son las cosas. La directiva del Alcoyano estaba deseando que el Albacete perdiera el partido para quedar descolgado y no tener posibilidades de ascenso. La razón no es otra que si el conjunto albaceteño asciende, ellos pierden una taquilla que suele ser muy buena frente al Albacete —con precios además altos— y por contra un desplazamiento que es cómodo y barato. Cada cual lleva su liebre.

* * *

Los tres delanteros del Albacete, eran llamados por afición alcoyana "esos tres enanos blancos" —por supuesto que les dirigían otras frases irreproducibles— porque Alberto, Serrano y Botella, eran ampliamente superados en estatura por la defensa del Alcoyano, Ernesto, Morata, Oltra y Gómez II, a pesar de eso no pudieron con la rapidez y con el ímpetu de los blancos. Por cierto que tampoco los delanteros Ramón y Carrasco, son torres al lado de Rojo, Merino, Soriano y Calvo. No es lo mismo lo propio que lo ajeno.

* * *

En los vestuarios del Collao, todos hablaban de ascenso, pero pocos se acordaban del Levante —en casa— y Talavera —fuera—, a excepción de los técnicos. Ventura dijo: "Que nadie se confíe". Julián Rubio: "Dependemos de nosotros, pero para el ascenso faltan cuatro puntos". Más realista imposible.

Domingo MARTINEZ

Baloncesto-Fase Regional de E.G.B.

Ciudad Real, campeón femenino y Toledo, en categoría masculina

Maristas de Toledo, campeón regional masculino.

Se ha disputado en nuestra capital, la fase regional de Baloncesto de Educación General Básica de Castilla-La Mancha. lla-La Mancha.

En categoría femenina, llegaron a la final, Ciudad Real y Cuenca, venciendo las primeras por 41-34, con lo que se proclamaron campeones.

En categoría masculina, en la final, Toledo venció a Ciudad Real por 79-45.

Albacete, sólo pudo llegar a las semifinales tanto en categoría masculina, como femenina.

Ramón Mendoza, proclamado presidente del Real Madrid

MADRID, 6 (Otr/Press).—La Junta de Gestión Electoral, que preside José Aranguren, ha proclamado de forma oficial como nuevo presidente del Real Madrid a Ramón Mendoza, único candidato que presentó dentro de plazo establecido las firmas exigidas.

De las 15.739 firmas presentadas por la candidatura de Mendoza, la Junta de Gestión electoral ha dado por válidas 14.158.

Ramón Mendoza viajó al mediodía de hoy a Budapst acompañando a la expedición del Real Madrid que el próximo miércoles, día 8, se enfrentará al videotón en encuentro de ida de la final de la copa de la Uefa.

RECUERDE: VIAJAR CON **VIAJES ESPAÑA** ES VIAJAR CON VENTAJAS

Viajes españa sa

Paseo de la Libertad, 9
Telf. 23 49 12 (3 líneas)
Telex 29.654
***
Dionisio Guardiola, 43
Telf. 23 88 51 ALBACETE

SUS VACACIONES EN BARCELONA

Sus playas. Sus compras. Sus teatros. Su arte. Sus deseos. Su vida nocturna.

*** * * APART-PUTXET * * ***

Refrigeración * Solarium * Gimnasio * TV y Vídeo * Bar Restaurante * Parking * Máximo confort.

por Apartamento 3.600, —días ó 18.000,— por semana. Capacidad 2-3 personas.

Infórmese en 93/212.51.58 - C/ Putxet, 68

MUEBLES PALACIOS

Como siempre, en **MUEBLES PALACIOS** "diferentes soluciones para el dormitorio de sus hijos"

Espectaculares precios

CREDITO

Prestamos con garantías sobre bienes

Máxima rapidez

Rosario, 15 - 1.º A.
Tlf. 23 84 51

M.C.D.2022

ANUNCIOS POR PALABRAS

CLASIFICADOS POR SECCIONES

GUIA DE ORIENTACION
CADA PALABRA, 20 PTS.
(Bolsa de trabajo, Agentes de la Propiedad Inmobiliaria, Agencias Venta Vehículos Ocasión y Centros de Enseñanza, 10 Pts. cada palabra)

SERVICIOS

GRUAS

● **GABINO SANCHEZ.** Alquiler de grúas. Ctrª Jaén. 182. Telf. 23 01 11.

● **GRUAS V. Lozano, S. A.** Carretera Barrax, 42. Teléfonos 22 15 61-22 02 65. ALBACETE

CALZADO

● **ZAPATERIA EXPRESS.** Servicio reparación al momento. Pedro Coca, 2. Albacete.

PELUQUERIAS

● **PELUQUERIA DE CABALLEROS "JUANITO".** Ricardo Castro. 15. Telf. 22 29 18.

● **PELUQUERIA HNOS. COTILLAS.** Corte navaja, clásico, posticería. Octavio Cuartero, 57.

● **BASILIO** Peluquero. Arte natural en el corte y peinado de la mujer. Mayor, 49. ALBACETE.

● **JESUS PELUQUEROS.** Mayor, 29-Aquitecto Valdelvira, 42. JESUS PELUQUEROS. Llámenos: 22 28 15-23 73 05. JESUS PELUQUEROS. PELUQUERIAS UNISEX.

● **ACADEMIA PELUQUERIA «VIRGEN DE LOS LLANOS».** Marqués de Villores, 70. Teléfono 23 85 21.

● **PELUQUERIA ANTONIO.** Cambia tu imagen. Salón independiente: «Unisex», San Agustín, 8. Telf. 21 16 49.

● **MAROIS.** Belleza y peluquería. Plaza de La Pajarita. ALBACETE.

● **PELUQUERIA ALICIA.** Edificio Centro. Telf. 21 04 92.

SALONES DE BELLEZA

● **THAYS,** salón de belleza, les espera. Baños, 17. Telf. 23 89 18.

● **ISABEL,** Instituto de belleza. Depilación, masajes, tratamientos. Capitán Cortés, 31.

PROSPECCIONES

● **AGUAS SUBTERRANEAS.** Soluciones en perforaciones MATIAS RODRIGUEZ. Telf. 22 41 29. Albacete.

● **MATIAS RODRIGUEZ.** Aguas subterráneas, soluciones en perforaciones.

LIMPIEZAS

● **LIMPIEZAS FERNANDEZ.** Limpiezas alta presión de tuberías, alcantarillados y extracción fosas sépticas. Pedro Coca, 65. Telf. 22 08 38.

HOTELES

● **HOTEL R. CASTILLA,** modernísimas instalaciones, gran confort, precios asequibles. Paseo Cuba. Albacete.

● **HOTEL ALTOZANO.** En el centro de Albacete. Telf. 23 02 52.

● **HOTEL ALBAR.** Confort, economía. Isaac Peral, 3.

FONTANERIAS

● **SE HACEN TRABAJOS FONTANERIA** y reparación electrodomésticos. Teléfono 22 13 88.

SEGUROS

● **MARIANO ROMERO CUENCA.** Seguros Generales. Carcelén, 2. Telf. 22 56 48. ALBACETE.

● **MUTUA GENERAL AGROPECUARIA.** Trabajo, cosechas, seguros generales. Concepción, 15. Teléfono 21 17 88.

TRANSPORTES

● **TRAIDESA.** Transportes generales, cargas completas España y Europa. Telfs. 22 40 82-54.

DETECTIVES

● **DETECTIVES DOMAR.** Licencia nº 3. Averiguaciones rápidas, reservadas. Telf. 23 05 15.

MODA

● **SIMON Y PEREZ.** Confección señora, caballero. Gran surtido pantalones. Albacete.

● **YAGÜE,** confección. Marqués de Molins 14, esquina Concepción. Teléfono 22 69 30. Albacete.

● **DON ALGODON.** Tu moda joven. No te sientas aburrida. Visítanos.

● **MAYOR 9.** Moda femenina. Albacete.

● **MAYOR 9.** Moda hombre. Albacete.

● **BLAZUL.** Todo en ropa de trabajo. Isaac Peral, 13. Teléfono 21 53 18. ALBACETE.

● **KALAM-BOY** presenta grandes colecciones en moda joven.

● **LOS CAMINOS.** Ventas al mayor. Paquetería. Rosario, 107. Telf. 23 80 91.

● **CASA DE LAS MEDIAS.** Géneros de punto. Caba, 1. Albacete.

● **TRINIDAD.** Modas infantiles y futura mamá. Concepción, 10. Telf. 22 59 14. ALBACETE.

● **LANAS PHILDAR.** Pantys todos colores a 100 pts. Albaderos, 9. ALBACETE

● **L'FERRATTI.** En los mejores establecimientos.

● **BOUTIQUE BOSTON.** Su estilo es moda. **Villarrobledo.**

● **CANTOS.** Civil, militar. Especialidad uniformes militares. Pérez Galdós, 18. Albacete.

● **TRAMA.** Todo en confecciones señora, caballero. ¡Distíngase! Mayor, 20. ALBACETE.

● **JAQUE.** Marqués de Molins, 10. ALBACETE.

● **MODAS BARCELONA.** Extenso surtido tejidos y confecciones. Mayor, 48. ALBACETE.

● **DON JUAN.** Boutique caballero. Mayor, 38 (Edificio Centro). Moda actual.

● **EL OESTE.** Joaquín Quijada, 57 - 22 35 37 y P. Martínez Gutiérrez, 10 - 23 44 31.

● **GAPARNA,** tienda de ropa joven. Modelos exclusivos, Concepción 21. Telf. 21 40 38.

● **MODAS GARDEN'S.** Tu moda joven. María Marín, 69.

● **CANTO.** Vestir caballero, medida artesana. Pº Libertad, 14. ALBACETE.

● **VISTASE EN POMPEYO.** Camisería, confecciones, sastrería a medida. Zapateros, 8. ALBACETE.

● **DOÑA LOPEZ.** Boutique joven. Mayor, 39. ALBACETE.

● **GAMA.** Confecciones, géneros punto, lencería, corsetería. Telf. 22 92 01. ALBACETE.

NOVIAS

● **BOUTIQUE MIRIAM.** Vestidos novias, madrina, comunión, pre mamá. Salamanca, 6. Telf. 21 38 58. ALBACETE.

● **BOUTIQUE LA NOVIA.** Alta confección nupcial, comunión y fiesta. Rosario, 20.

● **NOVIAS GALO.** Novias, madrina, comunión. Siempre NOVIAS GALO. Cura, 1. ALBACETE.

NIÑOS

● **HOGAR DEL BEBE.** Prendas infantiles niño y niña. Pablo Medina, 1. (Esquina San Antón).

CALZADO

● **EXPO CALZADOS.** Para toda la familia. Batalla Salado, 10. ALBACETE.

OPTICA

● **PEREZ SETIEN** Opticos. Lentes de contacto. Gafas exclusivas importadas. Multiópticas.

● **OPTICA MARPE.** Lentes contacto y audífono. Rosario, 3. Albacete.

● **OPTICA CRISOL.** Gafas graduadas y de sol. Aparatos para sordos. Concepción 7.

● **OPTICA, RELOJERIA MUÑOZ.** Servicio rápido. José Antonio, 9. 30 05 33. HELLIN.

ASESORIAS

● **ASESORIA FICAL CONTABLE "MARTINEZ ESPINOSA"** M. Molins, 5-1º. Telf. 21 18 51. Albacete.

● **ASECON FISCAL.** Estimación objetiva, renta, patrimonio, sociedades, ITE. Telf. 21 21 98.

● **MASTER ASESORES.** Fiscal, jurídico, contable, económica. Dionisio Guardiola, 17-Entlo 1º. Telf. 23 88 55. Albacete.

VEHICULOS

● **GARAJE AMERICA.** Estancias, lavados, cambios de aceite, D. Guardiola, 38. ALBACETE. Telf. 22 30 36.

● **MOTORALBA FORD.** Centro Vehículos ocasión. Revisados, garantía. Facilidades pago. Todas marcas. Visítenos.

● **ZAFRILLA.** Accesorios automóviles, lubricantes. Material eléctrico, Paseo Cuba, 11 ALBACETE.

● **AGENCIA OFICIAL BULTACO.** Marcelino González. Juan de Toledo, 4. Telf. 22 93 37. Albacete.

● **VENDO** Seat 132 Diesel. Buen estado. Teléfono 44 18 97. LA RODA.

● **REPUESTOS PASTOR.** Accesorios, recambios automóvil. Maquinaria agrícola. Baños, 62. Albacete.

● **BMW MOTOS. JOSE GREGORIO.** Feria, 30. Telf. 22 15 11. ALBACETE.

● **BATALBA-TUDOR.** Comprobación y carga baterías. Santiago, 11. Telf. 22 57 69. Albacete.

● **SERVICIO DE TAXI** durante 24 horas, en Pétrola, Hitos, 6. Telf. 28 81 95.

● **RECTIFICADOS ALBACETE.** Rectificados de motores. Polígono Campollano, H-2. Telf. 23 89 29.

● **JUAN Y ENRIQUE SANCHEZ GARCIA, S.A.** Taller mecánico, repuestos. Reparación de motores, chasis y ballestas. Ctrª Murcia, 3. Telfs. 22 86 27 - 22 38 38. Albacete.

● **INTERNACIONAL DE JUNTAS.** Distribuidores Elring. D, Mann, Reinz. Arquitecto Carrilero, 31. Telf. 23 36 79. ALBACETE.

● **AUMASA AUTO MARTINEZ, S.A.** Concesionario oficial Volvo y Leciñena. Especialidades recambios: Recambios Pegaso.Ctr. Madrid, 9. Teléfonos 22 14 88 - 22 32 58 - 22 32 62.

● **NEUMATICOS MICHELIN.** Recambios, accesorios. Capitán Cartés, 80 (Circunvalación). Delegaciones, La Roda, Almansa.

● **TALLERES MACANICOS LOS PEDROS.** Reparación general de vehículos. Polígono Campollano, calle E, 38. Teléfono 23 97 57.

● **TALLERES HNOS. ZUÑIGA.** Carrocerías y chapistería. Carretera de Barrax. Teléfono 22 43 35. ALBACETE.

● **TALLERES GOYO.** Reparación motores y puesta a punto. Padre Romano, 63. Telf. 22 42 87. ALBACETE.

● **CONSAUTO, S.A.** Automovilista. 24 horas servicio. O. Cuartero, 23. Telf. 22 05 04. ALBACETE.

● **CAZAÑA,** camping, recambios automóvil. Máquinas Bosch. R. Menéndez Pidal, 43. Tel. 23 14 79.

● **VENDO R5** Copa Turbo nuevo. Llamar Teléfono 22 82 50, horas oficina.

AUTO ESCUELAS

● **CONDAL.** Pionera de las Auto Escuelas. D. Guardiola, 39. Telf. 22 11 48.

● **AUTO-ESCUELA PEDRO.** Estoy contigo, conductor. Alcalde Conangla, 4. Telf. 21 97 19. ALBACETE.

● **AUTO ESCUELA ALMIRO.** Feria, 23, A. Machado, 22. Telfs. 22 82 45-23 15 32.

ELECTRODOMESTICOS

● **ARIAS TELEVISION, S.L.** Electrodomésticos, aire acondicionado, reparaciones. LA RODA.

● **BLAS ARIAS ALCAZAR.** TV. Vídeo, electrodomésticos. Servicios Técnicos propios. Corredera, 9. **Villarrobledo.**

● **ELECTRODOMESTICOS CUENCA.** Venta-reparación domiciliaria. Francisco Pizarro, 11. Telf. 23 54 61. Albacete.

FERRETERIA

● **FERRETERIA URBANO.** Herraje, tornillería, menaje cocina, electrodomésticos. María Marín, 52. Telf. 23 45 98.

● **FERRETERIA HOGAR.** Herramientas, tornillería, cerrajería, acoplamientos, riegos, maquinaria. Telf. 23 57 90. Albacete.

● **FERRETERIA JUANJO.** Ferretería industrial y doméstica. Todo tipo llaves. Ramón Casas, 3. ALBACETE.

● **FERRETERIA PLAZA MAYOR.** Tejidos metálicos, fontaneros, saneamientos, cerrajería. Albarderos, 4. ALBACETE.

MAQUINAS COSER

● **ALFA,** máquinas de coser. SUCESORES DE MUGURUZA, Paseo Libertad, 12. ALBACETE.

● **IGNACIO MORENO ALCAZAR. SINGER,** Departamento Industrial. Maquinaria accesorios industria de confección. Arquitecto Carrilero, 57. Telf. 22 51 60.

● **SINGER.** Máquinas de coser. Artículos de regalo. Concepción, 13. Albacete.

DEPORTES

● **DEPORTES DIANA.** Todo en deporte, primeras marcas. Calidad y experiencia.

● **GARRO 2.** Deportes. Todo deporte. Dionisio Guardiola, 55. Telf. 23 34 33.

● **ARMERIA DEPORTES "AGUSTIN".** Artículos caza y pesca. Ramón y Cajal, 4. **Villarrobledo.**

● **DEPORTES NAVARRO 82.** Calzados deportivos. Especialidad en cordajes. Alcalde Conangla, 8. ALBACETE.

● **SPORT 21.** Deportes en general. Encordado raquetas, camping, trofeos. Pablo Medina, 4.

VARIOS

CÁRITAS CON TODOS
TRABAJAMOS POR LA JUSTICIA
Martín de los Heros, 21
MADRID-8

Crucigrama

	1	2	3	4	5	6	7	8
1				■				
2								
3					■			
4	■	■				■		
5					■			
6				■				
7			■				■	■
8				■				
9								
10					■			

HORIZONTALES: 1. Claridad. Granero subterráneo. 2. Excitar amor. 3. Plato culinario. Amarro. 4. Nombre de mujer. (al rev.) Letra griega. 5. Deseo el bien de otro. Nombre de consonante. 6. (al rev.) Me atreví. (al rev.) Variante de un nombre de mujer. 7. Dios del sol entre los antiguos egipcios. Nombre de consonantes. 8. Río italiano. Las tienen los pájaros. 9. Amigo de novedades. 10. (al rev.) Moneda mejicana. Dos.

VERTICALES: 1. Pueblo de la prov. de Lérida. Estación. 2. Número. Atrevidos. 3. Calzado. Saludo de los antiguos romanos. 4. Destreza. (al rev.) Nombre de consonante. 5. Interjección arrieril. Relativo a los años. 6. Pecado. (al rev.) Monigote. 7. Del Lacio. Piedra sagrada. 8. Cosa de mucha apariencia y escaso valor. Hermana.

● **7 DIAS ALBACETE.** Guía del ocio local. Suscríbete. Rosario, 17.

● **FOTOCOPIAS BIS.** Ampliación, reducción, Mecanografía, Revistas, Juveniles, Encuadernaciones, diseño carteles. Rosario, 17.

SELLOS CAUCHO

● **RODRIGUEZ.** Sellos de caucho. Salamanca, 12. Telf. 21 19 23.

ESCALERAS

● **MARMOLES SIMON.** Escaleras, zócalos, chapados, chimeneas, panteones, lápidas. Telf. 22 25 71. Albacete.

ETIQUETAS

● **ETIQUETAS TOVARRA.** Sevilla, 47. PATERNA (Valencia). Tejidas, bordadas, estampadas, litografiadas.

CRISTAL

● **CRISTALERIA SAN JUAN.** Espejos, lunas, vidrio, aislante. Octavio Cuartero, 93.

FILATELIA

● **FILATELIA VICO.** Compra-venta sellos y monedas. Rosario, 20. Albacete.

ANIMALES

● **FAUNA NUPI 3.** Peluquería Canina. Venta animales. Av. España, 27. 22 33 01. ALBACETE.

LIBROS

● **PIÑERO.** Librería, papelería técnica. Copias planos. D. guardiola, 46. Telf. 22 43 76.

AGRICULTURA

● **AGRO SURESTE-AGROZEL.** Distribuciones Zeltia Agraria. Insecticidas, herbicidas, fungicidas. Telfs. 22 69 10 - 22 55 57.

MUSICA

● **PALACIO DE LA MUSICA.** Instrumentos musicales. Rosario, 15. Telf. 22 58 21. ALBACETE.

MAQUINARIA

● **FAEMA, S.A.** Cafeteras, maquinaria Hostelería. Felipe Cantos, Muelle, 9. Telf. 21 43 36. ALBACETE.

● **TURU, S.A.** Maquinaria panadería, confitería y hornos, para Albacete, Cuenca y Ciudad Real.

CONSTRUCCIONES

● **VIMASA.** Vicente Martínez, S.A. Construcción y obras públicas. Telf. 22 16 50-62. ALBACETE.

IMPRENTAS

● **IMPRENTA BIELSA.** Tipografía, offset. O. Cuartero, 88. Telf. 22 05 39. ALBACETE.

RIEGOS

● **RIEGOS ALMANSA.** Bombeos aspersión y electricidad. Ctrª Madrid-Alicante, Km. 317. Telf. 34 13 03.

MONTAJES

● **ELECTROSUR.** Líneas, transformadores, bombas sumergidas. Ctr.ª Madrid, 20. Telf. 23 56 95.

● **ZAGONCA.** Frío industrial y acondicionamiento de aire. Feria, 70. Teléfono 23 11 26. Albacete.

M.C.D.2022

ANUNCIOS POR PALABRAS

CLASIFICADOS POR SECCIONES

GUIA DE ORIENTACION
CADA PALABRA, 20 PTS.
(Bolsa de trabajo, Agentes de la Propiedad Inmobiliaria, Agencias Venta Vehiculos Ocasion y Centros de Enseñanza, 10 Pts. cada palabra)

OPORTUNIDADES

FINCAS

● **OPORTUNIDAD** vendo Parcela. 7.000 metros. Casa, piscina, luz, agua. Teléfono 22 03 10 y 21 17 40.

● **ALQUILO LOCALES,** entreplanta SIMAGO. 70 a 190 m2. Telf. 22 85 90.

● **ALQUILO PISO** pequeño amueblado. Céntrico. Garaje. Teléfono 22 17 78.

● **ALQUILO PISO AMUEBLADO** en Alicante. Quince-las Junio y Septiembre. Teléfono 924-55 27 44 ZAFRA.

● **ALQUILO PISO** amueblado. Zona Carretas. Tf. 22 36 13.

● **ALQUILO LOCAL** comercial 190 metros, más entreplanta situado Joaquín Quijada esquina Paseo Feria. Teléfono 22 26 99

● **SI DESEA** vender su finca rústica lo gestionamos con toda rapidez y seriedad 96/351 13 34.

● **VENTA** Parcela. Urbanización Aguasol 2.110 metros. Teléfono 22 02 10.

● **ALQUILO PISO** amueblado. Antonio Machado, 1. Portería.

● **INVERSORES,** vendo o permuto por rústica local comercial en Valencia, alquilado con una renta mensual de 600.000 pesetas. 96/351 13 34.

BOLSA DE TRABAJO

● **TRES** técnicos que trabajan Base Aérea Los Llanos, buscan en alquiler tres chalets o pisos, para los meses de junio y julio. Precio indiferente. Teléfono: (96) 379 08 50, ext.: 179. Señor Armand. Horarios oficina.

● **BOLSA DE TRABAJO** Cuidaría niños deficientes mentales, particular, Casa campo, experiencia. Psicología infantil. Razón apartado 718. Albacete.

● **GANE 3.000 PTAS.** diarias vendiendo a comisión artículo gran consumo. Informaremos gratuitamente. Productos RELMAN. Apartado 396. Gijón.

VARIOS

● **VENDO** Empacadora Cosechadora KLAS MERCATOR. Teléfono 22 76 59.

anmartín
asesores

VEHICULOS

● **SE OFRECE FURGON** mudanzas. Portes toda España. Tel. 23 71 33.

GASTRONOMIA

● **BAR TANGA**. Especialidad en meriendas y aperitivos variados. C/ Pedro Coca.

● **CAFETERIA LAGOS** un servicio dintinguido. Dionisio Guardiola, 30.

● **SE TRASPASA PUB BECQUER.** Informa: Agencia Inmobiliaria Crespo. Plaza Catedral, 2.

● **CAFE BAR LA RIVIERA,** Selecta cocina. Aperitivos variados. Donantes de Sangre, 29.

● **DISCO PUB ADHES**, para la juventud de hoy y los viejos del mañana, tu música. LA RODA.

● **BAR MORENETE**. Gran variedad de Tapas, Terrero, 80. LA RODA.

Guía Médica

ALBACETE

HOSPITALES

● **HOSPITAL GENERAL**. Francisco Javier de Moya, 17. Teléfono 22 38 54.

● **HOSPITAL ENFERMEDADES DEL TORAX** "Nuestra Señora de los Llanos", Avenida Vasco Núñez de Balboa s/n. Teléfono 21 43 39.

● **HOSPITAL PSIQUIATRICO**, Carretera Barrax. Teléfono 22 28 50.

● **SEGURIDAD SOCIAL**. Teléfono 22 41 39.

CENTROS DE ASISTENCIA

● **CASA DE SOCORRO**. Teléfono 22 50 13.

● **CRUZ ROJA**. Calle San Antón. Teléfono 22 50 02.

OTROS CENTROS MEDICOS

● **CENTROME.** Centro reconocimiento conductores. Rosario, 28. Teléfono 23 54 93.

● **RAYOS LASER**. Representante. Telf. 22 09 93

SANATORIOS

● **SANTA CRISTINA**. Pérez Galdós 3. Teléfono 22 33 00.

● **ROSARIO**. Rosario 88. Teléfono 22 18 50.

● **HERMANAS MERCEDARIAS** de la Caridad. Av. Núñez de Balboa s/n. Teléfono 21 33 55.

● **CLINICA MEDICA, ATS 24 horas.** Analista. Digestivo. Callista. Ginecólogo. Muelle, 10. Teléfono 21 85 98. Urgencias

● **DIAGNOSTICO** y orientación terapéutica. Miguel Legazpi 4. Teléfono 22 26 17.

● **LASERTERAPIA**. Paseo Libertad 15. Teléfono 23 80 05.

● **MINUSVALIDOS** físicos, recuperación. Jesús del Gran Poder. 1 Teléfono 22 47 04.

DENTISTAS

● **ODONTOLOGO** Rafael Pla. Martínez Villena 17. Teléfono 23 78 23.

A.T.S.

● **ENFERMERIA DIPLOMADA**, Medicina y Cirugía menor. Gustavo. Feria, 81. Albacete.

● **CERMECO**. Centro Reconocimiento Médico Conductor. Octavio Cuartero, 23, (esquina Rosario). ALBACETE.

URGENCIAS

● **ALERTA MEDICA NOCTURNA.** Teléfono 21 14 96. Asóciese por 350 pesetas, familia al mes.

ORTOPEDIA

● **ORTOPEDIA PIÑA**. Prótesis y Ortesis. Segovia, 16 y Carcelén, 16. Teléfono 22 90 52.

LA RODA

● **SEGURIDAD SOCIAL**. Teléfono 44 00 55.

● **CASA DE SOCORRO**. Teléfono 44 13 28.

● **CRUZ ROJA**. Teléfono 44 05 64.

ALMANSA

● **CENTRO DE HIGIENE RURAL**. Calle San Juan s/n. Teléfono 34 15 50.

● **SEGURIDAD SOCIAL**. Teléfono 34 19 80.

● **CASA DE SOCORRO**. Teléfono 34 19 80.

VILLARROBLEDO

● **CENTRO DE HIGIENE RURAL**. Cruz Verde 4. Teléfono 14 02 32.

● **CASA DE SOCORRO**. Teléfono 14 05 43.

HELLIN

● **SEGURIDAD SOCIAL**, teléfono 30 03 63.

● **CASA DE SOCORRO**. Teléfono 30 01 33.

Este brazo siempre te echará una mano.

Hazte socio de Cruz Roja

EL FUTURO ES HOY

Ing. Osvaldo Natucci

272

Pasado y presente

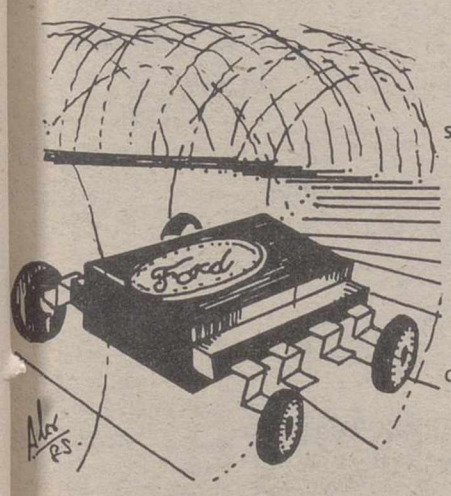

Si existe un producto que en buena medida simbolice la industria del pasado, no hay otro mejor que el automóvil. Otro tanto ocurre con el ordenador respecto a la industria que viene. Pues bien, la multinacional norteamericana *Ford Motor* ha divulgado que se dispone a fabricar y vender microprocesadores de arseniuro de galio. Este material semiconductor reemplazará por buen seguro al silicio en muchos tipos de chips. *Ford* empleará los circuitos integrados en sus propios automóviles y sistemas aeroespaciales. Además quiere constituirse en la primera empresa que los fabrique en grandes cantidades para venderlos en competencia con otras compañías especializadas. El primer material semiconductor utilizado en la fabricación de chips fue el germanio. Posteriormente surgió el silicio obtenido del cuarzo, siendo en la actualidad el material semiconductor más empleado porque disipa bien el calor de su interior cuando es atravesado por señales electrónicas. Pero el arseniuro de galio puede transmitir señales con una velocidad 10 veces mayor.

© Servicios Especiales de EFE Prohibida la reproducción

● PASATIEMPOS ●

Crucigrama simétrico

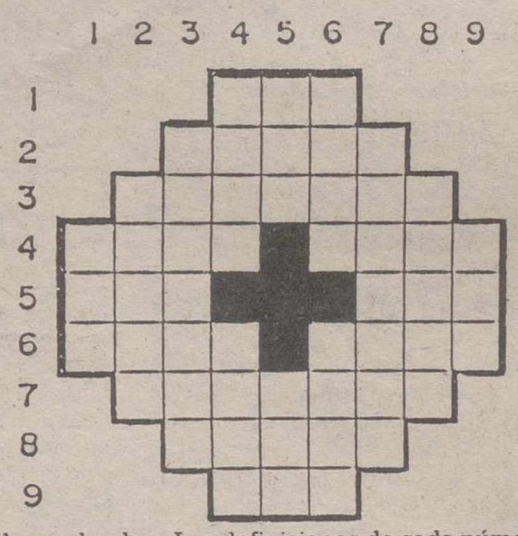

Modo de resolverlo.—Las definiciones de cada número sirven tanto para las horizontales como para las verticales.

HORIZONTALES y VERTICALES: 1. Hermana. 2. Enfermos. 3. Moderadas, limitadas. 4. Marqués famoso por su gusto por la tortura. Al revés, desafía. 5. Percibí aromas. Terminación de diminutivo maño. 6. Piedra muy compacta y dura. Indios nómadas de la Tierra de Fuego. 7. Das a la tela lustre por medio de la presión. 8. Extraes toda la humedad de un cuerpo. 9. Nivel.

Solución al problema de la suma

5	+	1	+	1	=7
x		+		:	
2	+	5	:	1	=7
:		-		x	
2	x	1	+	5	=7
= 5		= 5		= 5	

M.C.D.2022

Televisión

PRIMERA CADENA

14.00 Carta de ajuste
14.30 Programación de cobertura regional
14.55 Conexión con la programación nacional
15.00 Telediario
Primera edición
15.35 Extraños
"Armados y peligrosos"
16.30 Vuelta Ciclista a España

17.25 Cuentos y leyendas
"El estudiante de Salamanca"
18.25 ¡Hola chicos!
18.30 Barrio sésamo
18.55 Los electroduendes
19.20 Informativo juvenil
19.30 Tocata
20.30 Al mil por mil
21.00 Telediario
21.35 Vuelta Ciclista a España
21.45 El hombre y la tierra-serie fauna ibérica
"El clan familiar"
22.15 El pájaro espino
"Capítulo n.º 7"
23.10 Especial musical
00.05 Telediario
Tercera edición
00.25 Teledeporte
00.35 Despedida y cierre

SEGUNDA CADENA

18.45 Carta de ajuste
18.59 Apertura y presentación
19.00 Agenda
19.10 Curso de inglés

19.25 En marcha
19.45 Arco iris
"Pintura"
20.00 Tiempos modernos
21.00 Los vecinos
"Las niñeras" (The baby-sitters)
21.30 Si yo fuera presidente
23.00 El quinto jinete

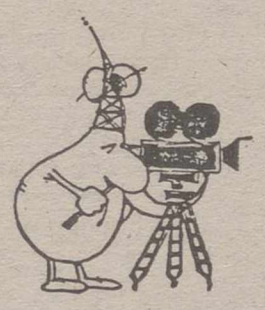

"El demonio"
Autor: Guy de Maupassant
Guión: Enrique Brasó
Realización: José Antonio Páramo
Intérpretes: Charo Soriano, Aurora Redondo, Joaquín Pamplona, Luis Marín, Antonio Gamero
24.00 Mujeres para una época
"Manuel Azaña y Dolores Rivas-Cherif"
00.45 Resumen informativo
01.00 Despedida y cierre

Televisión Española se reserva el derecho de modificar los horarios previamente anunciados e introducir alteraciones en la programación prevista. Cualquier error que pueda apreciarse en esta programación es ajeno a LA TRIBUNA DE ALBACETE.

"Extraños"

En una ciudad del norte de Inglaterra ocurren crímenes y misterios que intentarán resolver expertos policías de Scotland Yard, quienes van a jugar con la baza de ser extraños en el lugar.

Dirigida por Bill Brayne, Philip Draycott, Bill Gilmour, Ken Greive, Oliver Horsbrugh, Brian Mill, Laurence Moody y Carol Wilks, Producida en vídeo color por Richar Everitt para Granada Television. Intérpretes principales: Don Henderson (sargento Bulman), Dennis Blanch (Willis), Frances Tomelty (Doran), Fiona Mollison (Bennett), John Ronane (Singer) y Mark Momanus (Lambie).

El sargento Bulman y su inseparable compañero el detective Willis son enviados desde su puesto en la brigada contra el crimen de Scotland Yard de Londres, a una ciudad del norte de Inglaterra, para ayudar a la policía local en una oleada de violentos crímenes que allí están ocurriendo.

El dorado
COMPRO ORO
PLATA, JOYAS, MONEDAS,
PAGAMOS EL MAXIMO
Paseo de la Libertad, 9 - ALBACETE
El dorado

Carteleras

CAPITOL
Teléfono 22 84 44
Continua desde las 5.30
Sensacional estreno de la película del genial director Luis G. Berlanga
"LA VAQUILLA"
(No recomendada para menores de 13 años)
Alfredo Landa, Carlos Velat y José Sacristán
(Pases: 5.30 - 8 y 10.30)

TEATRO CIRCO
Continua desde las 5.30
La película más aplaudida en el último Festival de Berlín, que premió al actor Fernando Fernán Gómez
"STICO"
El film más importante del director Jaime de Armiñán.
(Pases: 5.30, 7.15, 9 y 10'30)
(Todos los públicos)

GRAN HOTEL
Teléfono 21 36 40
CERRADO POR VACACIONES

PALAFOX
Sensacional estreno. Ellos violaron a su hermana y mataron a su mejor amiga. ¡Ojo por ojo!
CALLES SALVAJES
Con: Linda Blair, John Vernon y Robert Dryer
(No recomendada a menores de 18 años)
(Pases: 5.30 - 7.15 - 9 y 10.45)

CERVANTES
Teléfono 22 84 53
Continua desde las 5.30
Una película en la que hay más carcajadas que disparos
QUE TIA LA C.I.A.
(No recomendada para menores de 13 años)
Fernando Esteso, Antonio Ozores y Juanito Navarro
(Pases: 5.30 - 7.15 - 9 y 10.45)

GOYA
CERRADO

CARRETAS
CERRADO

CARLOS III
"Cultural Albacete"
Días 3, 4 y 5 de mayo
UN MARIDO DE IDA Y VUELTA
de Jardiel Poncela, por Jesús Puente, Amparo Baró, Alfonso del Real.

AUTOSERVICIOS
tandy
para comprar a su gusto
VENGA CON NOSOTROS A LONDRES GRATIS
1.500 C.C.
109 pts.

Mari Carmen Prendes, premio Miguel Mihura

Mari Carmen Prendes es una de las actrices más veteranas de la escena española. Su experiencia en el teatro, el cine y la televisión le ha dotado de una prestigiosa profesionalidad que ha obtenido una de sus últimas ratificaciones con el premio Miguel Mihura concedido a Mari Carmen por su intepretación en la obra "Eloísa está debajo de un almendro" por un jurado compuesto por Juan José Alonso Millán, Antonio Gala, Jaime Salom, Santiago Moncada, Eduardo Haro Tecglén, Joan de Sagarra y Manuel Díez Crespo. Cuando se habla de Mari Carmen Prendes, se habla de profesionalidad, sea cual sea el campo artístico en el que la actriz haya desarrollado su trabajo. De profesionalidad y de trabajo, centrado sobre todo en el de Tve, hemos hablado con Mari Carmen Prendes. Estas fueron algunas de sus consideraciones.

ANTE LAS CAMARAS EN DIRECTO

—¿Cómo define Mari Carmen Prendes la profesionalidad?

—No creo que exista una definición. En esto del teatro, mis hermanos y yo podemos decir que hemos heredado de nuestro padre un espíritu militar. Entonces, nuestra profesionalidad consiste en estar ahí, en estar siempre a punto. Yo no soy capaz de no trabajar, aunque esté muy mala y con fiebre. Incluso en esas circunstancias yo salgo a escena a darlo absolutamente todo. Quizá eso sea la profesionalidad.

—Tus apariciones en la pequeña pantalla se han prodigado bastante.

—Mi trabajo en Tve ha sido tremendo. Yo soy de las primeras que actuó para Tve desde los estudios del Paseo de la Habana, en representaciones en directo. Hacíamos muchísimas cosas, muchas obras de Armiñán, seguidas, como series... Y a causa de este sistema de trabajo nos pasaban cosas peregrinas. Me acuerdo, por ejemplo, de una serie muy divertida que hacíamos, en directo ante las cámaras, Amparo Baró, Guillermo Marín y yo. El papel de padre era el de un personaje muy vago, que estaba siempre en la cama, y ocurrió que en una ocasión, ya comenzada la representación, se cayó de la cama y tuvimos que continuar la transmisión de la obra el resto del tiempo con él así tumbado, tal como había caído, porque, como era en directo, no se podían repetir las escenas... En épocas posteriores, he hecho muchísimas más cosas, incluso series como "Un señor de negro" y "La casa de los Martínez", que fue lo que me dio la gran popularidad. Y muchísimas obras también de "Estudio 1". Puedo decir que hice mucha televisión.

—¿Y el cine?

—El cine es lo más cómo porque las escenas siempre son muy cortas. Y si tienes un buen director, yo creo que cualquiera puede ser actor de cine.

TOP–LESS
(LEWIS)
UNICO EN ALBACETE
AMBIENTE SELECTO ATENDIDO POR SEÑORITAS
CON SALON ACOGEDOR EN PLANTA SUPERIOR
MAYOR, 43 ALBACETE

M.C.D.2022

MUSEOS Y MONUMENTOS HISTORICO-ARTISTICOS DE LA PROVINCIA

ALBACETE.— Museo Provincial. Secciones de Arqueología y Bellas Artes. Laborables de 10 a 14 y de 16 a 19 horas. Domingos, de 10 a 14. Lunes cerrado.

ALCARAZ.— Iglesia de la Santísima Trinidad. De 9 a 13 y de 16 a 21. Domingos de 9 a 14.

ALMANSA.— Castillo. De 10 a 14 y de 15 a 18 horas.

ALPERA.— Pinturas rupestres. Cueva de la Vieja. Consulta previa al Ayuntamiento.

CHINCHILLA.— Museo de cerámica. Sábados y domingos de 6 a 8 horas tarde. Consultando al Ayuntamiento, cualquier día y hora. Iglesia de «Santa María del Salvador». De 8.30 a 20.30.

FUENSANTA.— Santuario de Ntra. Señora de los Remedios. De 10 a 20 horas. Museo de antigüedades locales, domingos y festivos, a partir de las 12.

HELLIN.— Cueva de Minateda. Consulta previa al Ayuntamiento.

LA RODA.— Museo Antonio Martínez. Sábados de 12 a 2 mañana. Domingos, de 10 a 12. Avisando con 24 de antelación, cualquier día de la semana.

LETUR.— Iglesia parroquial. Monumento Nacional. Localidad de Interés Histórico-Artístico.

LEZUZA.— Iglesia de la Asunción. Monumento Nacional Histórico Artístico.

LIETOR.— Ermita de Nuestra Señora de Belén. Consulta previa en Parroquia.

PEÑAS DE SAN PEDRO.— Iglesia de Ntra. Sra. de la Esperanza. Laborables, de 17 a 20 horas. Sábados, 15.20 horas. Domingos y festivos, todo el día.

VILLAPALACIOS.— Iglesia Parroquial de San Sebastián. De 7 a 20 horas.

VILLARROBLEDO.— Iglesia de San Blas. De 19 a 21 horas. Días de precepto, de 11 a 13 y de 19 a 21 horas.

YESTE.— Iglesia de la Asunción (visita, consulta parroquia) Castillo (llaves Gasolinera y Ayuntamiento). Barrios del entorno al Castillo y la Iglesia.

BIBLIOTECAS

Archivo Histórico Provincial. Avenida de la Estación, 2, 6.ª planta. Edificio de la Sección Provincial de Cultura. Teléfono 23 50 12, extensión 174. Mañanas, de 8 a 15 horas. Tardes, de 16 a 21 horas. Sábados, de 9 a 14 horas.

Biblioteca del Obispado. Calle Salamanca. Teléfono 21 22 78. De 10 a 14. Por las tardes, pedir consulta.

Biblioteca Pública del Estado (adultos). Calle Isaac Peral, 2. Teléfono 22 90 70. Mañanas, de 9.30 a 14 horas. Tardes, de 16 a 21 horas. Sábados, de 9 a 14 horas.

Biblioteca Municipal Infantil. (Parque de Abelardo Sánchez). Mañanas de 11 a 14; tardes, de 17 a 19 horas.

Biblioteca Municipal de Pozo Cañada. Mañanas de 12.30 a 14; tardes de 17.30 a 20.

Biblioteca Municipal Hermanos Falcó. Mañanas, 12.30 a 14 horas; tardes, 17.30 a 20.

Biblioteca Municipal Barrio del Hospital. (Parque Ramón Casas). Mañanas, 12.30 a 14 horas; tardes, 17.30 a 20.

Biblioteca Infantil. Avenida de la Estación, 2. Teléfono 23 50 12, extensión 128. Mañanas, de 12 a 14 horas. Tardes, de 17 a 20 horas. Sábados, de 10 a 13.30 horas.

Biblioteca de la Caja de Ahorros de Valencia. Calle Concepción, 11. Diariamente excepto sábados y domingos, de 18 a 20 horas.

Bibliotecas de la Caja de Ahorros de Albacete en Madrigueras, Barrax, Higueruela, La Gineta, Pétrola, Ossa de Montiel, Liétor. Lunes a viernes, de 17 a 20.30 horas.

AUTOBUSES

HORARIOS Y DESTINOS

MAÑANAS

6.00, Cuenca por Sisante y Cuenca por Tarazona; 7.00, Valencia; 7.30, Murcia-Cartagena; 8.30, Hellín (Correo), Puente Génave; 9.00, Valencia; 10.00, Valencia; 10.30, Valencia; 11.15, Benidorm; 11.25, Madrid; 11.30, Puertollano, Madrid y Murcia-Cartagena; 12.00, Alicante, y Murcia-Cartagena; 12.30, Villarrobledo, Valdepeñas-Sevilla y Jaén; 13.00, Villamalea, Casasimarro, Hellín y Valencia; 13.30, Montealegre y Ontur; 14.45, Hellín, Caudete, Almansa y Valdeganga; 14.00, Casas de Lázaro, Alcalá del Júcar, Carcelén, Minglanilla (viernes, 18.30), Motilla del Palancar, Las Pedroñeras, Villarrobledo, Valencia, Munera, Balazote-Herrera, Aguasnuevas, El Salobral, El Bonillo (miércoles, jueves y sábados, 14.30).

TARDES

14.15, Molinicos; 14.30, La Gila; 15.00, Orcera, Paterna del Madera (viernes, 16.00), Tarcovos, Cuenca y Puente Génave; 16.00, Barcelona; 16.30, Valencia y Madrid; 17.00, Valencia, Tomelloso y Tébar; 17.30, Alicante; 17.45, Madrid y Bienservida; 18.00, Casas de Lázaro, Alcaraz-Peñascosa, El Picazo, Almansa (Alpera), Montealegre, Balazote-La Herrera, El Bonillo (lunes, martes y viernes), Valdeganga; 18.10, Ayna; 18.15, Jaén; 18.30, Carcelén, Villamalea, Quintanar del Rey, Villarrobledo, Hellín, Casas de Lázaro, Balsa de Ves (lunes y viernes), Caudete, Albatana y Valencia; 18.50, Madrid; 19.55, Benidorm; 19.00, Nava de Abajo, Playa de Gandía, Alicante y Madrid; 19.30, Villarrobledo.

NOCHES

00.45, Sevilla, Barcelona; 2.30, Madrid (sólo lunes); 3.30, Alicante (sábados); 4.30, Ciudad Real; 5.45, Toledo.

TRENES

DIRECCION LEVANTE-CATALUÑA

Expresos: Sevilla-Barcelona, 2.00-2.10; Madrid-Cartagena, 3.51-4.09; Madrid-Valencia, 4.05-4.24; Madrid-Alicante, 4.05-4.35; Málaga-Barcelona, 5.15-5.29. U. T. Valencia-Alicante, 7.07. Automotor Murcia, 8.20. U. T. Alcázar-Valencia, 8.56-8.59. Intercity Madrid-Valencia, 10.01-10.03. Rápidos: Madrid-Alicante, 14.25-14.53. Madrid-Cartagena, 14.25-14.58. Málaga-Barcelona, 14.31-14.33. Intercity Madrid-Valencia, 14.46-14.48. Talgos: Madrid-Murcia, 18.21-18.23; Madrid-Cartagena, 18.47-18.49; Intercity Madrid-Castellón, 19.16-19.18; U.T. Alcázar-Alicante, 20.06-20.09. Expreso Alicante-Barcelona, 21.24-21.33. Intercity Madrid-Valencia, 21.31-21.33. Expreso Madrid-Alicante, 4.23-4.43. (Del 28-6 al 8-9, salida de Madrid, en sustitución del 11.880).

DIRECCION MADRID-ANDALUCIA

Expresos: Barcelona-Málaga, 1.02-1.17. Barcelona-Sevilla, 2.57-3.07. Alicante-Madrid, 2.33-3.20. Valencia-Madrid, 2.45-3.20; Cartagena-Madrid, 3.40-4.06; Barcelona-Valencia-Badajoz-Granada, 6.17-6.37; Intercity Valencia-Madrid, 7.58-8.00. U.T. Valencia-Madrid, 9.28-9.30. Rápidos: Cartagena-Madrid, 12.50-13.20; Alicante-Madrid, 13.13-13.20. Barcelona-Málaga, 13.13-13.15. Intercity Castellón-Madrid, 13.54-13.56. Talgo Murcia-Madrid, 17.41-17.43. Intercity Valencia-Madrid, 18.24-18.26. Talgo Cartagena-Madrid, 18.42-18.44. U. T. Valencia-Alcázar, 19.36-19.38. Intercity Valencia-Madrid, 20.39-20.41. Automotor Murcia, 21.42. U. T. Valencia-Alicante, 22.32. Expreso Alicante-Madrid, 3.25-3.45. (Del 29-6 al 9-9, salida de Alicante, en sustitución del 11.883).

Solución al crucigrama

HORIZONTALES: 1. Luz. Silo. 2. Enamorar. 3. Sopa. Ato. 4. Ana. iP. 5. Voto. Ene. 6. ésO. aloL. 7. Ra. Eñe. 8. Ada. Alas. 9. Novelero. 10 oseP. Par.

VERTICALES: 1. Les. Verano. 2. Uno. Osados. 3. Zapato. Ave. 4. Mano. eP. 5. So. Añal. 6. Ira. eleleP. 7. Latino. Ara. 8. Oropel. Sor.

Teléfonos de urgencia

ALBACETE

Parque de Bomberos	21 30 80
Policía Gubernativa	22 33 62
Policía Nacional	22 28 39
Policía Municipal	22 60 45
Guardia Civil	22 11 00-22 96 50
G. Civil de Tráfico	23 07 23
Casa de Socorro	22 50 13
Cruz Roja Ambulancia	22 50 02
Ambulatorio (Urgencias)	22 24 62
Hospital General	22 38 54
Estación de Ferrocarril	21 20 96
Estación de Autobuses	21 60 12
Telégrafos	22 20 00
O. Reclamación Precios	22 52 35
Protección Civil	22 34 00
Tele-Ruta (Madrid)	91-441 72 22

LA RODA

Policía Municipal	44 14 03
Guardia Civil	44 13 05
Bomberos	44 14 14
Casa de Socorro	44 13 28
Cruz Roja	44 05 64

HELLIN

Comisaría de Policía	30 15 16
Servicio Urgencia S. S.	30 03 63
Policía Municipal	30 00 00
Bomberos	30 00 80
Casa de Socorro	30 01 33
Cruz Roja	30 08 00

ALMANSA

Parada de Taxis	34 10 80
Bomberos	34 00 80
Hospital Ntra. Sra. Belén	34 19 80
Policía Municipal	34 01 00
Guardia Civil	34 00 96
Cruz Roja	34 11 90
Casa de Socorro	34 19 80

VILLARROBLEDO

Policía Municipal	14 04 00
Casa de Socorro	14 05 43
Comisaría	14 15 16
Guardia Civil	14 01 27
Bomberos	14 00 80

Paradas de Taxis

Plaza de Fátima	22 00 08
Avenida de España.	22 30 06
Altozano	21 41 50
Estación Vieja	21 42 50
Estación Nueva	21 32 50

179 pts.
FUERZA Y SALUD PARA LA JUVENTUD

Sorteo de la ONCE

Número premiado ayer:

0.247

Calendario

SANTORAL

Ra. Sra. de la Victoria, Ss. Benedicto II. pa.; Juvenal, Flavio, Augusto, Agustín, Rufino y Saturnino, mrs.; Domiano, cfr.; Inocencio, dc.; Estanislao, ob. y mr.

LA HOJA DEL ALMANAQUE

Días transcurridos: 127.
Días hasta finalizar el año: 240.

EL SOL Y LA LUNA

El sol sale a las 5.07 y se pondrá a las 19.17.
La Luna sale a las 22.57 y se pone a las 6.54.
Cuarto menguante el 11 en Acuario.

FARMACIAS

PARA HOY: MEDRANO GONZALEZ, Lepanto, 76 (Frente a Surco) y RUEDA GUIZAN (antes Solares), Octavio Cuartero, 21 (esquina Rosario).

MAÑANA: BAUTISTA SORIA, Rosario, 141 (esquina Lepanto, 40) y MAHIQUES, Mayor, 57.

MOVIMIENTO DEMOGRAFICO

Nacimientos.

Francisco José Ortiz Alfaro, hijo de José y Josefa.

Ramón Millán Jiménez, hijo de Pedro y María de los Llanos.

José Minguez Salva, hijo de Juan y María de los Milagros.

Angel Sánchez Sahorí, con María del Pilar Martínez Peral.

Carlos Pierro Hidalgo, con Encarnación Martínez Alfaro.

MATRIMONIOS

José Antonio García Moreno, con Carmen Ruiz Alfaro.

Juan Castillo Fuster, con María Ramona Martínez Lorenzo.

DEFUNCIONES

José Antonio Gutiérrez Ortuño, de 73 años.

José Antonio Zafrilla, de 48 años.

Juan Carlos Rosa Romero, de 14 años.

Francisco Garrido Sáiz, de 69 años.

EL TIEMPO

Bajan las temperaturas

Las temperaturas registradas ayer experimentaron un considerable descenso al situarse la máxima en sólo 12'4 grados y la mínima en 4, informó el observatorio meteorológico de la base de "Los Llanos". El cielo estuvo muy nuboso y la humedad relativa al aire a las diez de la noche era del 79%.

ORGANISMOS OFICIALES

Gobierno Civil, teléfono 22 34 00; Diputación Provincial, 22 63 50; Ayuntamiento de Albacete, 23 88 00; Audiencia Territorial, 21 41 76; Caja de Recluta, 22 50 49; Base Aérea de Los Llanos, 22 34 50; Obispado, 21 44 78.

INDICATIVOS PARA CONFERENCIAS CON CASTILLA-LA MANCHA

Para comunicar telefónicamente con las restantes provincias de Castilla-La Mancha, deben marcarse los siguientes prefijos:

Cuenca	966
Ciudad Real	926
Toledo	925
Guadalajara	911

Para llamar Albacete desde otras provincias, el prefijo es el 967.

La Tribuna DE ALBACETE DIARIO INDEPENDIENTE

DIRECTOR: Demetrio Gutiérrez Alarcón
Año II - Depósito Legal: AB-752-1984
EDITA: PUBALSA (Publicaciones de Albacete, S.A.)
Administración, suscripción y Publicidad: Concepción, 16. 1.º dcha. Tf. 21 01 21
Redacción y Talleres: Calle D, Núm. 1
(Polígono Industrial Campollano) Teléf. 21 30 97
Apartado: 369. Télex: 29614
Gerente: Francisco Javier Martínez Ortuño

PRECIOS DE SUSCRIPCION

Un mes	1.400	pesetas
Trimestre	4.200	pesetas
Semestre	8.400	pesetas
Un año	16.800	pesetas

Diríjase a nuestra Administración indicando forma de pago: Giro postal, transferencia, talón bancario o recibo a domicilio.

SOLICITADO CONTROL DE O.J.D.

M.C.D.2022

De sonrojo

Por Emilio ROMERO

Las manifestaciones contra la visita de Reagan a España han sido de sonrojo puro. Veremos a ver cómo siguen las cosas estos días. Las pancartas exhibidas eran incompatibles con un país civilizado. Lo que hemos hecho nosotros, no tiene nada que ver con lo que hace Europa en asuntos de esta naturaleza. Han sido pancartas de insultos procaces, y hasta de amenaza de muerte al presidente de los Estados Unidos. Estos demócratas de pacotilla hasta han arrasado las puertas del edificio central de Alianza Popular, que constituye la fuerza política de oposición con varios millones de votos, en el sistema democrático español. Y lo sorprendente de todo esto es que los Estados Unidos son aliados nuestros en lo político, en lo económico y en la defensa. Formamos parte los españoles de lo que podríamos llamar "el mundo libre y democrático", y cuya primera potencia de este mundo son los Estados Unidos de América. La denuncia que procede hacer ahora mismo es la de la responsabilidad del propio Gobierno socialista, que es el autor de esta visita. Sus medios de información han sido todos estos días el excitante asombroso para que después tuvieran lugar esas manifestaciones, y su propia ira. ¿Cómo puede entenderse esto? El doble juego del Gobierno socialista delata la gravedad de los problemas que estamos viviendo. Reagan ha tenido un gran éxito en la reunión de los siete grandes en Alemania. Todos se han solidarizado con sus iniciativas. Pero en España se han falsificado las cosas y su presentación ha sido infame. El asunto es de puro sonrojo.—(Otr/Press).

Cierre de edición

Las cacerolas sonaron contra la visita de Reagan

MADRID, 6 (Colpisa).—A las 10 h. de la noche, en numerosos barrios, los vecinos apagaron las luces e hicieron sonar sus cacerolas, bocinas y sirenas durante diez minutos como estaba previsto. El acto forma parte del programa contra la visita del presidente norteamericano Ronald Reagan a España, realizado por numerosas organizaciones y partidos políticos situados a la izquierda del Gobierno.

Mañana continuarán las medidas de protestas. A las 7 h. 30 m. de la tarde está prevista una concentración en el Museo de Arte Contemporáneo al aire libre del Paseo de la Castellana, para posteriormente entregar un escrito en la Embajada de Estados Unidos.

Pedro Baret apuñalado en la cárcel de Barcelona

Pedro Baret Herrero, acusado de una estafa de 500 millones de pesetas y de falsificar pagarés del Estado, y preso en la cárcel Modelo, fue herido de gravedad hoy por tres reclusos.

El hecho sucedió cuando tres individuos se acercaron a Pedro Baret en el túnel de la tercera galería y le agredieron con armas blancas, logrando seguidamente darse a la fuga sin que nadie les pudiera reconocer.

El conflicto de la carne de lidia

Los carniceros de Albacete compran las reses del festival del sábado en Munera

En relación con el conflicto de la carne de lidia, tema sobre el que en nuestro número de ayer se pronunciaban los carniceros de Albacete, en un tono molesto por la falta de colaboración de las autoridades para solucionar el problema, hemos de decir que las carnes de las reses que se lidiarán el próximo sábado, en Munera, en un festival, han sido contratadas por los industriales albacetenses.

El precio, según nuestras noticias, es de 300 pesetas kilo.

MAS TERRENO PARA EL COMERCIO DE "LOS INVASORES".—E*mercio ambulante te de los populares "Invasores" en su nueva ubicación, en el Paseo de la Cuba, cesitaba más terreno. Y se le ha concedido permitiendo la instalación en la mitad de la calzada, estará separada con vallas de la otra mitad, por donde discurrirá el tráfico rodado.—(Foto Luis Miguel).*

LOS ULTIMOS FLASHES

General Eléctrica Española (Gea) considera necesario un acuerdo con las empresas del sector y en especial con Westinghouse.

* * *

El **conflicto** entre el Ministerio del Interior y el Sindicato Unificado de Policías **"altera el sistema nervioso de los policías".**

* * *

El Instituto Nacional de Industria ha recibido un crédito sindicado de 80.000 millones de pesetas, el de mayor importe concedido en España hasta el momento.

* * *

Numerosos puertos de la Comunidad Autónoma Vasca y Navarra se encontraron ayer en necesidad de usar cadenas para transitar por ellos a consecuencia de la intensa nevada caída durante la madrugada.

* * *

El dólar se ha apreciado casi tres pesetas (2'95) en el mercado de Madrid, al fijar el Banco de España un cambio medio para la divisa estadounidense de de 181'7 pesetas.

* * *

La policía municipal María del Carmen Sánchez Nieto, de 32 años, donó sus riñones en el hospital clínico de Madrid, donde murió tras sufrir un accidente de circulación.

* * *

Han sido detenidos por la Policía los integrantes de una banda de súbditos nigerianos acusados de haber secuestrado y torturado a un súbdito de Ghana, al parecer por cuestiones relacionadas con el tráfico de drogas.

Chiribitas

Se aproxima la fecha del nombramiento del nuevo director provincial de Educación: todos confían en que esta misma semana llegará la notificación a Albacete.

* * *

Y nadie se pone de acuerdo en el favorito: entre Faustino Martín, el de la Educación Especial, y José Antonio Almendros, el jefe de Prensa del Psoe, parece estar la cosa. Veremos si quien llegue iguala el poder de convocatoria de los ojos claros de Juan Soler.

* * *

La suspensión de un curso de informática por falta de alumnos no deja de ser extraña, cuando tantas academias viven de eso: ¿será que la gente se ha cansado de darle al ordenador?

* * *

No sé para qué queremos una Facultad de Informática si ni siquiera hay alumnos para hacer un curso. O sea que Maravall tiene razón.

* * *

Los alérgicos al polen han comenzado sus estornudos de primavera. Al parecer el lloriqueo no ha hecho más que empezar.

Los estudiantes albacetenses han escrito una carta a Maravall pidiéndole la rápida apertura de los nuevos centros universitarios. Los chavales lo tratan de Vuestra Excelencia. Hombre, eso era antes.

* * *

Además, quince estudiantes del Instituto número dos han comenzado un encierro de protesta en el gimnasio del centro. Se supone que no estarán ahí hasta ver en en funcionamiento la facultad de derecho. De lo contrario, que vayan echando merienda.

* * *

Mañana tenemos movida estudiantil para reivindicar la universidad. No creemos que sirva para mucho pero por lo menos los estudiantes se lo van a pasar bien y no van a dar la jornada por perdida.

* * *

Los padres protestan porque, con motivo de la Vuelta Ciclista a su paso por Albacete, no va a haber clases. Dicen aquello de que si a final de curso, que si pierden mucho tiempo y luego vienen las calabazas... etc.

* * *

Ya no se acuerdan de que ellos fueron jóvenes y de que para no tener clases cualquier excusa es buena.

* * *

La gente tuvo que volver a sacar ayer los abrigos del armario y algunos con olor a naftalina; no esperaba que volvieran estos fríos tan intensos ni mucho menos que estuviera a punto de nevar, como así ocurrió.

M.C.D.2022