

La Tribuna

AÑO XIII - NÚMERO 4.340 / 0,90 Euros

DIARIO INDEPENDIENTE

de Ciudad Real

Bajan las exportaciones a la UE desde Ciudad Real

El descenso se cifra en 23.000 euros con respecto a 2001 PÁG. 3



Nemesio de Lara y Gil Ortega, presentes en la inauguración de Expohogar

Rueda Villaverde

Expohogar, una oferta funcional y estética

Nace más sana y competente que Exposer y Ferihogar

Como una feria funcional pero estética a la vez, se cataloga Expohogar, la feria del Hogar, que incluye Mueble, Arte, Antigüedades y Salón Inmobiliario, situada en el Pabellón Ferial de Ciudad Real. Es, según de Nemesio de Lara, "más sana que sus antecesoras Exposer y Ferihogar". PÁG. 5



En la imagen, el supuesto francotirador (de blanco)

EFE

La Policía está convencida de haber detenido al francotirador

Se trata de John Allen Muhammad, veterano de la guerra del Golfo PÁG. 38

3/CIUDAD REAL

El MIMAM comunicará hoy a los promotores las directrices a seguir en la documentación del aeropuerto

4/CIUDAD REAL

El director de Atención Sociosanitaria dice que "la provincia quedará muy bien dotada para salud mental en 2004"

12/PUERTOLLANO

Gil reta a Cascos a confirmar o a desautorizar al secretario técnico en referencia al aeropuerto

EL CAMPO

Chirac y Schroeder alcanzan un acuerdo sobre la política agraria comunitaria

30/REGIÓN

Bono declara que "el fraude de las ayudas al lino lo pagarán los cazaprimas"

34/NACIONAL

La Ertzaintza detiene a siete personas responsables de la violencia callejera

Colección Planeta II

La Tribuna

7 grandes novelas a un precio excepcional

Entrega todos los domingos

Por tan sólo 0,75 € más

VIERNES
25 de octubre de 2002

HORARIO DE TRENES

| MADRID - CIUDAD REAL - PUERTOLLANO - CÓRDOBA - MÁLAGA - SEVILLA - CÁDIZ - HUELVA | | | | | | | | | | | | | | | | | | | | |
|--|--------|--------|-------|--------|--------|--------|--------|--------|--------|--------|--------|--------|--------|--------|--------|--------|--------|--------|-------|-------|
| | LAN | LAVE | LANZ | AVE | TALG | TALG | TALG | LANZ | AVE | LANZ | LANZ | LAVE | LANZ | AVE | TALG | LANZ | AVE | LANZ | | |
| | LMXJVS | LMXJVS | LMXJV | LMXJVS | LMXJVS | LMXJVS | LMXJVS | LMXJVS | LMXJVS | LMXJVS | LMXJVS | LMXJVS | LMXJVS | LMXJVS | LMXJVS | LMXJVS | LMXJVS | LMXJVS | | |
| MADRID | 7.05 | 7.30 | 8.10 | 9.00 | 9.30 | 10.05 | 10.05 | 10.35 | 13.00 | 13.30 | 15.30 | 17.00 | 17.25 | -- | 18.30 | 19.15 | 19.30 | 20.05 | 22.00 | 22.25 |
| C. REAL | 7.57 | 8.20 | 9.02 | 9.50 | 10.30 | 11.06 | 11.06 | 11.27 | 13.50 | 14.22 | 16.21 | 17.50 | 18.16 | -- | 19.30 | 20.07 | 20.20 | 20.57 | 22.50 | 23.17 |
| PUERTOLL | 8.15 | 8.34 | 9.20 | 10.04 | 10.46 | 11.23 | 11.23 | 11.45 | 14.04 | 14.40 | 16.40 | 18.04 | 18.35 | -- | 19.46 | 20.25 | 20.34 | 21.15 | 23.04 | 23.35 |
| CÓRDOBA | -- | 9.18 | -- | 10.48 | 11.34 | 12.12 | 12.12 | -- | 14.48 | -- | -- | 18.49 | -- | -- | 21.08 | -- | 21.18 | -- | 23.48 | -- |
| SEVILLA | -- | 10.00 | -- | 11.30 | 12.08 | 13.19 | -- | -- | 15.30 | -- | -- | 19.30 | -- | -- | 21.25 | -- | 22.00 | -- | 00.30 | -- |
| HUELVA | -- | -- | -- | -- | 12.25 | -- | 14.33 | -- | -- | -- | -- | -- | -- | -- | -- | -- | -- | -- | -- | -- |
| MÁLAGA | -- | -- | -- | -- | 13.50 | -- | -- | -- | -- | -- | -- | -- | -- | -- | 22.39 | -- | -- | -- | -- | -- |
| | -- | -- | -- | -- | 14.55 | -- | -- | -- | -- | -- | -- | -- | -- | -- | -- | -- | -- | -- | -- | -- |

INFORMACIÓN Y RESERVA: 902 24 02 02

VIVIENDAS DE V.P.O. - PROXIMA CONSTRUCCION

!! INFORMESE !!

Plaza del Pilar - Telf.: 926 22 72 74 M^a Cristina, 1, 1^o - Telf.: 926 25 56 44

| CÁDIZ - HUELVA - SEVILLA - MÁLAGA - CÓRDOBA - PUERTOLLANO - CIUDAD REAL - MADRID | | | | | | | | | | | | | | | | | | | | |
|--|-------|-------|-------|--------|--------|-------|--------|--------|--------|--------|--------|--------|--------|--------|--------|--------|--------|--------|--------|-------|
| | LANZ | LANZ | AVE | LANZ | AVE | LANZ | AVE | TALG | LANZ | AVE | LANZ | LANZ | AVE | LANZ | TALG | AVE | LANZ | AVE | LANZ | |
| | LMXJV | LMXJV | LMXJV | LMXJVS | LMXJVS | LMXJV | LMXJVS | LMXJVS | LMXJVS | LMXJVS | LMXJVS | LMXJVS | LMXJVS | LMXJVS | LMXJVS | LMXJVS | LMXJVS | LMXJVS | LMXJVS | |
| MADRID | 7.40 | 9.00 | 9.00 | 9.55 | 10.00 | 11.10 | 11.30 | 13.10 | 13.40 | 15.30 | 16.40 | 18.20 | 19.23 | 20.20 | 21.11 | 22.00 | 22.20 | -- | 22.30 | 00.30 |
| C. REAL | 6.47 | 8.08 | 8.08 | 9.02 | 9.08 | 10.17 | 10.38 | 12.09 | 12.47 | 14.38 | 15.47 | 17.27 | 18.21 | 19.27 | 20.09 | 21.08 | 21.27 | -- | 21.38 | 23.38 |
| PUERTOLL | 6.30 | 7.53 | 7.53 | 8.45 | 8.53 | 10.00 | 10.23 | 11.52 | 12.30 | 14.23 | 15.30 | 17.10 | 18.04 | 19.10 | 19.52 | 20.53 | 21.10 | -- | 21.23 | 23.23 |
| CÓRDOBA | -- | -- | 7.11 | -- | 8.11 | -- | 9.41 | 11.03 | -- | 13.41 | -- | -- | 17.13 | -- | 19.03 | 20.11 | -- | -- | 20.41 | 22.41 |
| SEVILLA | -- | -- | 6.30 | -- | 7.30 | -- | 9.00 | 9.53 | -- | 13.00 | -- | -- | -- | -- | 17.57 | 19.30 | -- | -- | 20.00 | 22.00 |
| HUELVA | -- | -- | -- | -- | -- | -- | 9.25 | -- | -- | -- | -- | -- | -- | -- | 16.55 | -- | -- | -- | -- | -- |
| MÁLAGA | -- | -- | -- | -- | -- | -- | 8.40 | -- | -- | -- | -- | 15.00 | -- | -- | -- | -- | -- | -- | -- | -- |
| CÁDIZ | -- | -- | -- | -- | -- | -- | -- | -- | -- | -- | -- | -- | -- | -- | 16.25 | -- | -- | -- | -- | -- |

INFORMACIÓN Y RESERVA: 902 24 02 02

EL TIEMPO

VIERNES 25



precipitación débil en el norte de Extremadura. Intervalos nubosos en el resto de la mitad norte peninsular, disminuyendo a poco nuboso hacia el este

AYER EN LA CAPITAL

| | |
|-------------|----------------------|
| Presión | 711,7 mm |
| Humedad | 66% |
| Evaporación | 1,4 |
| Lluvia | 0,1 l/m ² |

| CIUDAD | MAX | MIN |
|-------------|------|-----|
| Albacete | 19 | 8 |
| Ciudad Real | 18,6 | 7,8 |
| Cuenca | 14 | 5 |
| Guadalajara | 16 | 4 |
| Toledo | -- | 9 |

EL PLUVIÓMETRO

datos del año hidrológico actual

| | |
|------------|-----------------------|
| Septiembre | 26,6 l/m ² |
| Octubre | 36,8 l/m ² |

Total año hidrológico: 63,4 l/m²
 Total año hidrológico anterior: 380 l/m²
 Año más lluvioso: 1968-69: 719,4 l/m²

Año hidrológico: desde el 1 de septiembre hasta el 31 de agosto del año siguiente

SANTORAL

Frutos, Crispín, Crisanto, Jenaro, Lucio y Teodosio.

INSTALACIONES ELECTRICAS DE ALTA Y BAJA TENSION

SIN COMPETENCIA EN PRECIO Y CALIDAD

C/ Los Coches, 15 - Teléfono: 81-43-21 - CARRION DE CVA. (Ciudad Real)
 Ctra. Carrión, Nave 82 - Teléfonos: 23-27-37/23-27-38 - CIUDAD REAL

LA SUERTE

Datos facilitados por la Agencia EFE, sujetos a comprobación en lista oficial.

| Premiado ayer | Reint. | Reint. | Reint. |
|---------------|----------|----------|----------|
| 31.136 | 3 | 1 | 6 |
| LUNES 21 | 48.139 | | |
| MARTES 22 | 22.217 | | |
| MIÉRCOLES 23 | 39.346 | | |
| JUEVES 17 | 04.497 | | |
| VIERNES 18 | 42.867 | | |

| BONOLOTO | | | |
|---------------|---------------|---------------|---------------|
| Lunes, 21 | Martes, 22 | Miércoles, 23 | Viernes, 17 |
| 8 24 36 | 5 10 17 | 2 5 21 | 1 4 7 |
| 37 42 48 | 20 38 43 | 40 46 48 | 17 22 41 |
| Compl. Reint. | Compl. Reint. | Compl. Reint. | Compl. Reint. |
| 40 3 | 4 8 | 6 5 | 40 9 |

EL GORDO DE LA PRIMITIVA

| | | | | | |
|----------|----|----|----|---|----|
| 20-10-02 | 8 | 10 | 23 | c | 47 |
| | 30 | 32 | 49 | r | 8 |

PRIMITIVA

| | | | | | | | | | | |
|----------|---|----|----|----|----|----|---|----|---|---|
| 19/10/02 | 1 | 10 | 26 | 31 | 42 | 48 | c | 29 | r | 7 |
| 24/10/02 | 2 | 16 | 22 | 30 | 29 | 40 | c | 9 | r | 0 |

MISAS

| DÍAS LABORABLES | |
|---|-------|
| Catedral-Siervas de María-Coreysa-Hnas.de la Cruz | 8,00 |
| San Pedro-Carmelitas | 8,30 |
| Catedral-Asilo de Ancianos.-Colegio San José.(sólo sábados)-M ^a Inmaculada(sábados) | 9,00 |
| Catedral- | 10,30 |
| S. Tomás de Villanueva.-Res."Santo Angel" | 11,00 |
| Santa María del Prado | 11,30 |
| San Pablo-San Pedro -H. de Alarcos(L-V) | 12,00 |
| Santiago-S. Ignacio-(salesianos) | 12,30 |
| TARDES | |
| Cementerio | 17,30 |
| Concepcionistas.-H. El Carmen-Picón(miércoles) | 18,00 |
| Santiago-S. Juan Bautista(Dominicas).-La poblachuela-Valverde | 18,30 |
| Santa María del Prado-Santo Tomás de Villanueva-S. Juan de Ávila. Ntra.Sra. de los Angeles-S. Ignacio (Salesianos).-Las Casas(miércoles)-Poblete (jueves) | 19,00 |
| Santiago-Ntra.Sra. del Pilar-S.Pablo.-S. José Obrero. | 19,30 |
| Catedral-S.Pedro | 20,00 |
| T. DE SÁBADO Y VÍSPERAS DE FIESTA | |
| Cementerio | 17,30 |
| Concepcionistas-H. Alarcos. H.El Carmen-Picón | 18,00 |
| Santiago-S. Juan Bautista-(Dominicas)-L.Poblachuela-Valverde | 18,30 |
| Santa María del Prado-S.Pedro-S.Tomás de Villanueva-S. Juan de Avila-Ntra.Sra. de los Angeles-S. Ignacio.-Las Casas-Poblete.19.00 | |
| Santiago- Ntra.Sra. del Pilar- S. Pablo-S. José Obrero. | 19,30 |
| Catedral- San Pedro | 20,00 |

CINES

| "LAS VÍAS" | |
|------------|---|
| SALA 1 | MINORITY REPORT. 17.15-20.00-22.45 |
| SALA 2 | AUSTIN POWERS EN MIEMBRO DEL EQUIPO. 18.00-20.20 |
| SALA 3 | ASESINO EN SERIO. 22.40 |
| SALA 4 | NOS MIRAN. 18.00-20.20-22.40 |
| SALA 5 | SENALES. 18.00-20.20-22.40 |
| SALA 6 | 800 BALAS. 17.30-20.05-22.40 |
| SALA 7 | EL VIAJE DE CAROL. 18.00-20.20-22.40 |
| SALA 8 | EL OTRO LADO DE LA CAMA. 17.45-20.20-22.40 |
| SALA 9 | CAMINO A LA PERDICIÓN. 17.45-20.20-22.40 |
| SALA 10 | LOS FEOS TAMBIEN MOJAN. 18.00-20.20-22.40 |
| SALA 11 | DORAEMOON Y LOS PIRATAS DEL MAR DEL SUR. 18.00 |
| SALA 12 | AMERICAN GIRL. 20.20-22.40 |
| SALA 13 | DARKNESS. 18.00-20.20-22.40 |
| SALA 14 | LOS LUNES AL SOL. 17.45-20.10-22.40 |
| SALA 15 | EL VIAJE DE CHIHIRO. 17.30-20.05-22.40 |
| SALA 16 | DRAGON ROJO. 17.30-20.05-22.40 |
| SALA 17 | VENTA DE ENTRADAS: www.entradasciudadreal.com |
| SALA 18 | 902 888 902. Lunes-martes y jueves depende el primer pase |

FARMACIAS

CIUDAD REAL
DIURNA: Adela Salcedo - Alarcos, 6
24 HORAS: Pilar García - M^a Cristina, 6

ALCÁZAR DE SAN JUAN
 Nuria Gómez - Av. Constitución, 1

TOMELLOSO
DIURNA: Luis A. Menchen. Socuéllamos, 6
APOYO: Carmen Rodríguez - D. Víctor, 71

VALDEPEÑAS
 M^a José Díaz-Cano. Escuelas, 34

LA SOLANA
 Amparo Ocaña.

CINES CASTILLO

| | |
|--------|---------------------------------|
| SALA 1 | UN TIPO CORRIENTE. 20.15-22.30 |
| SALA 2 | IRREVERSIBLE. 20.15-10.30 |
| SALA 3 | NOMADAS DEL VIENTO. 20.15-22.40 |

CINES MARÍA CRISTINA

| | |
|--------|------------------------------|
| SALA 1 | INSOMNIO. 17.45-20.15-22.50 |
| SALA 2 | SENALES. 17.45-20.15-22.50 |
| SALA 3 | TRIPLEX X. 17.45-20.15-22.50 |

REGISTRO

NACIMIENTOS.
 Alejandro Ramirez Villalón, hijo de Jesús y Mercedes. Jimena Evangelista González, hijo de Alejandro y Mónica.
DEFUNCIONES.
 Antonio Cavada Castillo, 75 años. Marcial Joga, 76 años. Tomás González Alca, 82 años. María Callegas Martín Lorente, 82 años.

SURMO, S.L.

Suministros de Oficina
 VENTA Y SERVICIO TECNICO

C/ Alamillo Alto, 3 - 13002 CIUDAD REAL
 Tfno.: 926 21 61 04 - Fax: 926 21 22 40 - e-mail: surmo@ciudadreal.es

Los hackers están trabajando en la consola Xbox, de la que Microsoft ha cambiado la configuración recientemente, para poder integrar los mod chips, así como el sistema operativo Linux.

SERVICIOS FUNERARIOS NUESTRA SRA. DEL PRADO, S.L.

C/ Camino de la Guija, 21 - 13002 CIUDAD REAL
 Telf.: 926 22 14 15 - 926 23 18 02

CREMATORIO - SALAS VELATORIO - SALA AUTOPSIA - CAPILLA
 EXPOSICION DE ARCAS - CAFETERIA - FLORISTERIA

SERVICIOS FUNERARIOS VALDEPEÑAS

C/ Buensuceso, 40 - VALDEPEÑAS - Telf.: 926 31 02 02

TANATORIO - INCINERACIONES
 TRASLADOS NACIONALES E INTERNACIONALES

COMERCIO EXTERIOR LAS EXPORTACIONES HAN BAJADO LEVEMENTE DE ENERO A JULIO DE 2002

Descienden las exportaciones de Ciudad Real a los países de la UE

Las ventas en Portugal, Alemania, Países Bajos, Suecia, etc, disminuyeron en 23.000 euros

OLIVA CARRETERO
Ciudad Real

Portugal se mantiene como el primer país de destino de las exportaciones de la provincia de Ciudad Real en 2002, según el último balance de las exportaciones realizado por el Consejo de las Cámaras de Comercio del país.

Pero el valor de las operaciones comerciales con nuestro país vecino ha descendido de enero a julio de 2002 —últimas cifras disponibles— en un 1,7% con respecto al mismo periodo de 2001, lo igual que ha sucedido con Alemania, Reino Unido, Suecia o Países Bajos, donde el valor de las exportaciones ha descendido desde un 0,50% (el caso de Francia) hasta un 36,5% (caso de los Países Bajos). Salvo dos excepciones: Italia, tercer país importador de los productos ciudadales, ha crecido en volumen de exportaciones en un 18,7%, y Dinamarca, con un crecimiento del 25%, se sitúa en décimo lugar.

En general, las exportaciones de Ciudad Real han descendido en 2002 pero levemente. Hasta julio de 2002 se exportó por valor de 309.937.000 euros, 23.000 euros menos que en el mismo periodo de 2001. Los capítulos más exportados fueron los relativos a Materias plásticas y manufacturas (36.751.000 euros); Bebidas, líquidos alcohólicos y vinagre (33.982.000 euros) y Productos Químicos Orgánicos (35.280.000 euros).

Por países, Ciudad Real exportó por valor de 54.104.000 euros a Portugal de enero a julio de 2002, principalmente materias plásticas y manufacturas; seguido de bebidas, líquidos alcohó-



El capítulo de Bebidas, líquidos alcohólicos y vinagre, el más solicitado por Francia e Italia

Rueda Villaverde

cos y vinagre; y carne y despojos. Es nuestro segundo cliente Francia, con 45.435.000 euros, que compró principalmente del capítulo de bebidas, y productos químicos orgánicos. En tercer lugar, Italia compró en Ciudad Real productos —principalmente bebidas y grasas y aceites animales o vegetales— por 38.647.000 euros. Alemania ha descendido a un cuarto puesto y adquiere productos del capítulo de Bebidas, en total compró a Ciudad Real por va-

lor de 29.318.000 euros, casi la mitad que Portugal. A destacar el quinto cliente de exportaciones de Ciudad Real: Estados Unidos, un país al que las empresas de la provincia exportaron materias plásticas, productos químicos y leche y derivados por casi veinte millones de euros. Se van introduciendo en el país americano, poco a poco, otros productos o bienes del capítulo de Bebidas, Muebles y Grasas y Aceites Animales o Vegetales.

El saldo comercial (la diferencia entre lo que exportamos a un país y lo que importamos de él), es positivo en los casos de nuestros principales clientes europeos y Estados Unidos, aunque es negativo, compramos más que vendemos, de la India, Japón y China.

Es significativo por último el descenso de exportaciones en 2002 de países como Argentina (-88%), debido a la crisis económica; Uruguay, Paraguay, Perú, o Camboya.

■ FORCEM

La Audiencia Nacional abre un expediente a la CECAM

LA TRIBUNA
Ciudad Real

La Audiencia Nacional ha abierto un expediente a la Confederación de Empresarios de Castilla-La Mancha (CECAM) por aparecer como uno de los implicados en el fraude en la gestión de fondos públicos para formación de trabajadores en su informe correspondiente a la gestión entre 1996 y 1998 de la Fundación para la Formación Continua (Forcem), según publica un diario de tirada nacional.

La CECAM, con una ayuda concedida de 395.842 euros para cursos, figura en el informe del Gobierno español y en el anexo sobre los expedientes de planes de formación continua que han sido remitidos a la Sección de Investigación de la Seguridad Social.

Según informa el mismo periódico y de acuerdo con el Plan de Seguimiento y Control, "las presuntas irregularidades detectadas, incluidas las denuncias realizadas por los trabajadores y los casos de indicios de responsabilidad penal, que el INEM tramitó a la Sección de Investigación de la Seguridad Social, se concluye que el número de planes formativos afectados por el presunto fraude se relaciona con 26 expedientes, lo que representa el 0,52 por ciento del total de planes aprobados, con un coste de 15,55 millones de euros". Entre las irregularidades detectadas a asociaciones empresariales y a UGT se encuentran "errores en la identificación fiscal de la empresa y graves irregularidades en el 78% de los compromisos de participación de empresas".

AEROPUERTO EL DIRECTOR GENERAL DE MEDIO AMBIENTE CONCRETARÁ LA DOCUMENTACIÓN NECESARIA PARA SUBSANAR LOS PROBLEMAS

El MIMAM comunicará hoy a los promotores las directrices a seguir

JAVIER CAMPOS/OLIVA CARRETERO
Ciudad Real

Los responsables de la Sociedad Promotora del Aeropuerto de Ciudad Real recibirán hoy —probablemente por escrito— del Ministerio de Medio Ambiente (MIMAM) las directrices concretas sobre la documentación necesaria que deberán aportar para poder subsanar los problemas que bloquean momentáneamente el proyecto, después de la celebración de una reunión el pasado martes entre ambas partes. Así lo publicó ayer la diputada nacional y secretaria regional del PP, Rosa Romero, quien calificó de "contradictorias" las recientes declaraciones del vicepresidente de la

Junta de Comunidades de Castilla-La Mancha, José María Barreda, sobre el futuro aeropuerto de Ciudad Real y volvió a poner de manifiesto que "el Gobierno de la Nación ha demostrado su apoyo firme a este proyecto".

Romero aprovechó para lanzar el siguiente mensaje a Barreda: "Parece que tiene más ganas de poner pegas y problemas que de aunar esfuerzos y colaborar".

Y es que, en su opinión, "no podemos entender esta actitud de poner siempre inconvenientes", además de acusarle directamente de utilizar el asunto de forma electoralista.

La diputada 'popular' afirmó desconocer si hoy, tal y como

anunciase el vicepresidente regional, los promotores y el director general de Medio Ambiente, Germán Glaría, mantendrían una reunión. Asimismo, aseguró no tener información alguna de si la ZEPa estaba declarada en el momento en que fueron comprados los terrenos para construir el aeropuerto o después.

En este sentido, Romero señaló que debería ser el Gobierno autonómico el que ofrezca una respuesta, dado que es éste quien tiene la competencia en esta materia.

Por su parte, el presidente provincial, Nemesio de Lara, señaló que las declaraciones del secretario técnico de Transportes del Minis-



Terrenos del aeropuerto

R. Villaverde

terio de Fomento sobre la saturación de aeropuertos en el país, "es un ingrediente nuevo que se añade a la controvertida historia del aero-

puerto de Ciudad Real, pero no es más que una pequeña china en el gran engranaje del proyecto". De Lara prefiere pensar que se ha tratado de una opinión subjetiva, porque si no fuera así, "sería un golpe traicionero a las instituciones y entidades que han apostado con mucho dinero por un proyecto muy interesante".

Por otro lado, preguntado por los costes que supone a la sociedad el retraso de las obras, De Lara indicó que no se ha hecho esta evaluación, pero consideró que no son excesivos. Añadió que la Diputación tiene un aval de 5,4 millones de euros a unos costes mínimos, que está soportando por el retraso.

Concluyó insistiendo en la preocupación y ocupación de todos en el aeropuerto y repitió que dicho proyecto se va a desatascar por el bien de la provincia. Mañana por hoy, "puede ser un gran día para el aeropuerto y mejor aún el día posterior cuando se consiga la licencia.

VIERNES
25 de octubre de 2002

■ **CONGRESO** EL DIRECTOR DE PLANIFICACIÓN Y ATENCIÓN SOCIO-SANITARIA ABOGÓ POR UNA ATENCIÓN TEMPRANA DEL ENFERMO MENTAL

“La provincia quedará muy bien dotada en salud mental en 2004”

José Luis López Hernández inauguró ayer el II Congreso Nacional de Salud Mental

OLIVA GARRETERO
Ciudad Real

El director general de Planificación y Atención Sociosanitaria, José Luis López Hernández, defendió ayer la integración social y laboral de los enfermos mentales basada en una atención temprana desde su propio entorno.

López Hernández, que inauguró ayer el II Congreso Nacional de Salud Mental, organizado por la Fundación MADRE, señaló que en Castilla-La Mancha se ha dado un gran paso en salud mental en los últimos años con la aprobación del Plan de Salud Mental en el año 2000, lo que ha posibilitado la puesta en marcha de nuevos recursos y más medios personales y profesionales que atienden a estos pacientes.

Avanzó en este sentido que el próximo año, la Consejería de Sanidad incrementará en cincuenta plazas más los profesionales en Castilla-La Mancha con el fin de que los tiempos de espera se acorten al máximo posible.

Además, la Junta cuenta con unidades de teleatención, viviendas tuteladas, programas de promoción de empleo y ocupacionales o centros de media jornada. Los resultados del Plan regional son muy positivos, con el incremento en más de 150 profesionales en la red de salud mental, además de 11 centros y 20 viviendas tuteladas abiertas de las 50 previstas en el Plan. La marcha de dicho programa permitirá



Un momento de la inauguración del II Congreso de Salud Mental en Ciudad Real

Rueda Villaverde

cumplir en 2003 los objetivos planteados. En cuanto a la provincia, el responsable regional de Planificación y Atención Sociosanitaria afirmó que los enfermos mentales son atendidos en las áreas sanitarias de Mancha Centro en Alcázar de San Juan y la de Ciudad Real. El año que viene está previsto incrementar en 15 el número de plazas para profesio-

nales que atienden a los enfermos mentales, además de contar ya con varias viviendas tuteladas, una en Ciudad Real, otra en Puertollano, etc. En definitiva, concluyó, la provincia quedará muy bien dotada en el 2004 para la atención de las personas con trastornos mentales.

En torno a cien personas se han inscrito en este congreso, entre

ellos muchos de las asociaciones de enfermos y familiares de personas con trastornos mentales, disminuidos psíquicos, etc. Hoy se celebrarán cuatro comunicaciones referidas al enfermo mental de cara a los medios de comunicación; el alojamiento alternativo (pensiones concertadas, pisos...); la intervención domiciliar y los aspectos laborales y legales.

▼ **FUNDACIÓN MADRE**

“Son personas igual de capaces que cualquier otra”

El presidente de la Fundación MADRE, organizadora del Congreso, Bautista Sánchez Olivares, confió en que el foro de profesionales y asociaciones ocupados en la atención del enfermo mental sea provechoso y tenga como punto clave la integración del enfermo en la sociedad. A su juicio, dijo, la gente rechaza aún al enfermo mental y tiene prejuicios, y citó el caso concreto de un comentarista deportivo que señalaba “están jugando de una forma esquizofrénica”, descalificando así a todo un colectivo que quiere integrarse en la sociedad desde su entorno, “son personas tan capaces como cualquier otra para desarrollar actividad, pero que, por diversas circunstancias, ha tenido un problema que le ha apartado momentáneamente del círculo social, pero que cuenta con plenas facultades”. Informó por último que para hoy viernes está prevista una representación en el Teatro Quijano, titulada “Las nuevas aceitunas”, a cargo de todos los enfermos del centro “Vereda” de Argamasilla de Alba. Posteriormente, actuará la Asociación de Coros y Danzas Virgen del Prado.

■ **EDUCACIÓN** LA VICERRECTORA DE ALUMNOS DE LA UNIVERSIDAD REGIONAL PROPONE REALIZAR UNAS JORNADAS CONJUNTAS

La UCLM y las APA,s informarán a los alumnos sobre la universidad

ROCÍO CERVANTES
Ciudad Real

La vicerrectora de Alumnos de la Universidad de Castilla-La Mancha (UCLM), Cándida Gutiérrez propuso ayer a la Federación Provincial de Asociaciones de Padres de Alumnos (APA,s) de Ciudad Real “Alfonso X El Sabio” iniciar unas jornadas de orientación a la Universidad dirigidas a alumnos de Educación Secundaria Obligatoria, con el objetivo de ofrecer información sobre los estudios universitarios que deseen cursar en un futuro y las expectativas que ofrece en el mundo laboral.

Cándida Gutiérrez daba a conocer su idea en el transcurso de una charla-coloquio que mantuvo con varios representantes de APA,s de institutos de la provincia y que supone el primer encuentro entre ambas instituciones desde que las dos firmaran un convenio de colaboración el pa-

sado mes de septiembre.

La vicerrectora de alumnos de la Universidad regional destacó la necesidad de iniciar una acción conjunta y “crear un clima participativo” entre padres, profesores, institutos y la universidad para “ayudar a los alumnos y orientarles en el mundo educativo y laboral antes de que sea demasiado tarde”. Cándida Gutiérrez consideró que el elevado índice de fracaso universitario, —que se sitúa en el 35 por ciento a nivel nacional— y la frustración del alumnado es debido a que “muchos chicos se meten en una carrera que no es exactamente la que ellos esperaban y si ellos conocieran previamente esa carrera y sus salidas de empleo no la estudiarían”, además añadió que “muchos comienzan sus estudios universitarios sin vocación, dejándose llevar por una moda social o porque sus amigos estudian esa carrera”.

Por su parte la presidenta de la Federación de APA,s, María Isabel Sánchez acogió satisfactoriamente la propuesta de la responsable universitaria y señaló que dichas jornadas podrían celebrarse en distintos institutos de la provincia a fin de llegar a todas las comarcas.

CONCENTRACIÓN PARA EL 29

Respecto a la huelga general convocada para el próximo martes, 29 de octubre, como medida de protesta contra la Ley de Calidad de la Enseñanza del Gobierno de la nación, María Isabel Sánchez dijo estar “dolido” con la actuación de la ministra de Educación, Pilar del Castillo y adelantó que la Plataforma por la Enseñanza Pública de Ciudad Real ha convocado para esa jornada una concentración a las 12:00 horas frente al edificio de la Subdelegación del Gobierno.



La orientación universitaria es básica para el futuro de los jóvenes



La Fundación Empresarial sorteará regalos entre el público Rueda Villaverde



Todo lo relativo al hogar, en el Pabellón Ferial hasta el 27 Rueda Villaverde

FERIAS EL PRESIDENTE DE LA DIPUTACIÓN INAUGURÓ LA MUESTRA JUNTO AL DE LA FUNDACIÓN EMPRESARIAL

‘Expohogar nace más sana y competente que sus antecesoras’

Arturo Mesa auguró un gran éxito a este nuevo escaparate del mueble y el hogar

OLIVA CARRETERO
Ciudad Real

Como una feria funcional pero estética a la vez fue catalogada Expohogar, la feria del Hogar, Mueble, Arte, Antigüedades y Salón Inmobiliario, un escaparate que abrió ayer sus puertas por primera vez en el Pabellón Ferial de Ciudad Real. Es, indicó el presidente de la Diputación provincial, Nemesio de Lara, una feria híbrida “pero más sana y competente que las dos criaturas originales que le han dado vida, que fueron Exposer y Ferihogar”.

Expohogar cuenta con una oferta integral de todo lo relacionado con el hogar, desde seguros, electrodomésticos, mobiliario, arte, etc. Cualquier persona interesada en este área puede encontrar en dicha muestra lo que va buscando, dijo el responsable provincial.

Este escaparate comercial, indicó De Lara en la inauguración, se añade al calendario ferial de la Fundación Empresarial de CEOE-CEPYME de Ciudad Real dentro del convenio que dicha organización empresarial mantiene con la institución provincial.

TRABAJO CONJUNTO

En este sentido, Nemesio de Lara se mostró convencido de que en un futuro “y no muy lejano” puede ser mayor el número de colaboraciones feriales que ambas entidades mantengan “por buen entendimiento, por saber cooperar y colaborar sabiendo que cada palo aguante su vela, pero trabajando conjuntamente por el futuro desarrollo de nuestra provincia”.

Por su parte, Arturo Mesa, en calidad de máximo responsable de la Fundación Empresarial, señaló que Expohogar es fruto de la madurez de Exposer, la feria madre de todas las demás, con origen en la Semana de la Provincia.

En vista de la fuerza del sector del mueble, se han fusionado



Las autoridades recorrieron todos los stands de Expohogar 2002 Rueda Villaverde

MÁS FERIAS

De Lara está convencido de que en un futuro no muy lejano puede aumentar el número de ferias

las dos ferias organizadas en torno a esta actividad empresarial en Expohogar, a la que auguró un gran éxito en su primera edición y consolidación en el futuro, “ya que el mueble tiene un peso específico muy importante en la economía provincial”. Si al mueble, advirtió, se le añaden las antigüedades, el arte, los electro-

PARA TODOS

Arturo Mesa señaló que Expohogar es una oferta muy atractiva no sólo para los novios, sino para cualquier consumidor

domésticos, todo el equipamiento de hogar... “tenemos una oferta ferial muy atractiva y de gran interés no solo para los novios, sino para cualquier consumidor que vaya a hacer una reforma en su casa o adquiera una vivienda nueva”.

El presupuesto de Expohogar es similar al de Exposer de años

PRESUPUESTO

El presupuesto de la nueva feria es similar al de Exposer, más de 40.000 euros, a pesar de que Expohogar “está más vestida”

anteriores (más de 40.000 euros), a pesar, dijo Mesa, de que esta nueva feria está bastante “más vestida” lo que puede atraer bastante más al público, “Exposer tenía un componente de venta directa, que también atraía a la gente, pero Expohogar es una muestra mejor presentada, con stands más diáfanos y abiertos”.

DISTINCIÓN

Martínez está disgustado por la concesión del Premio Sajarov 2002 a Payá

LA TRIBUNA
Ciudad Real

El eurodiputado socialista ciudadrealense Miguel Ángel Martínez, en su calidad de presidente del Grupo de Amistad y Solidaridad con el pueblo de Cuba, y en nombre de las diputadas y diputados del Parlamento Europeo que lo integran, ha manifestado su preocupación y profundo disgusto por la decisión de la Conferencia de Presidentes de la Eurocámara de conceder el Premio Sajarov 2002 al auto-proclamado disidente cubano Oswaldo Payá.

Según expresa Martínez en una nota de prensa, con esta decisión, la Conferencia de Presidentes ha desoído la propuesta mayoritaria de la Comisión de Asuntos Exteriores del Parlamento, que colocaba a otros candidatos con mayor número de votos para obtener el premio. Pero, sobre todo, según ha explicado, ha roto una costumbre importante como era la de premiar a candidatos que reúnan en sus personas el consenso de todos los grupos políticos de la Cámara o al menos el de su inmensa mayoría.

“Imponiendo al señor Payá”, indica el eurodiputado ciudadrealense, “los grupos de derechas han conseguido que este año el Premio Sajarov no sea el premio de todo el Parlamento sino el de medio, puesto que contra su candidatura votaron los representantes de todos los grupos progresistas de la Eurocámara”.

Es por ello que el Grupo de Amistad y Solidaridad con el Pueblo de Cuba piensa que esta imposición constituye una lamentable irresponsabilidad y crea un peligroso precedente. “Creemos que había infinidad de candidatos mucho más merecedores del galardón y mucho menos sujetos a controversia que el señor Payá”.

SINIESTRALIDAD

Jesús Camacho y Jaime Lobo mantienen hoy un encuentro

LA TRIBUNA
Ciudad Real

El secretario provincial de CCOO, Jesús Camacho y el subdelegado del Gobierno en Ciudad Real, Jaime Lobo mantendrán hoy una reunión en la Subdelegación para tratar la situación de la siniestralidad en la provincia.

VIERNES
25 de octubre de 2002

■ **REFORMA** LOS DIPUTADOS DEL PP DEFIENDEN SIN CORTAPISAS EL NUEVO MODELO DE FINANCIACIÓN LOCAL

El 96% de los contribuyentes por IAE dejarán de pagar el impuesto

Más de 22.000 ciudadrealeños se beneficiarán de la iniciativa gubernamental

JAVIER CAMPOS
Ciudad Real

La supresión del Impuesto de Actividades Económicas (IAE) beneficiará al 96 por ciento del total de contribuyentes de la provincia de Ciudad Real que lo venían pagando, lo que supone que 22.152 ciudadrealeños dejarán de abonar el mencionado tributo. El dato representa un 1,05 por ciento de los más de dos millones de favorecidos por la reforma en el conjunto del país, y un 24,40 por ciento de Castilla-La Mancha —donde la cifra total asciende a cerca de 91.000—.

Así lo puso de manifiesto ayer la diputada nacional y secretaria regional del PP, Rosa Romero, quien informó de que, de esta manera, mientras el 58 por ciento de las personas jurídicas provinciales quedarán exentas del gravamen —17.096—, el porcentaje de personas físicas alcanzará el cien por cien —5.056—.

VALORACIÓN POSITIVA

“Una nueva bajada de impuestos y el cumplimiento de un compromiso adquirido hace tiempo por el Gobierno”. Con estas palabras, Romero valoró “positivamente” la eliminación del IAE como parte del nuevo modelo de financiación local, “que se hacía necesario y era imprescindible para, además de incidir en la autonomía municipal, dotar de una estabilidad a



Belda, Romero y Quintanilla (de izquierda a derecha), durante su comparecencia de ayer

los entes locales en un aspecto tan importante como es el de sus ingresos”.

Las declaraciones se integran en la apasionada defensa que los diputados del PP de la provincia ciudadrealeña hicieron de la nueva financiación local, que se quiere negociar con los partidos políticos y la Federación de Municipios y Provincias (FEMP),

como un “paso más” para profundizar en la autonomía de los ayuntamientos para que éstos puedan llevar a cabo las actuaciones que consideren oportunas. En cualquier caso, garantizó que nunca supondrá una “merma en las arcas municipales”, ya de por sí, maltrechas.

En este sentido, la diputada del PP, recordó que, a partir de

2004, los municipios tendrán una participación en los grandes impuestos que se recaudan por el Estado, como el IVA o el IRPF, y que, asimismo, tendrán una participación proporcional en los ingresos totales de la Administración central, por lo que también podrán beneficiarse de un aumento de la actividad económica.

■ **CONVENIO** LA ENTIDAD COLABORA CON 25.000 EUROS EN LA RESTAURACIÓN DEL TEJADO DE LA CASA DE ACOGIDA DE PUEBLA DEL PRÍNCIPE

Caja Madrid subvenciona la reforma de una casa de acogida de Cáritas

O.C.R.
Ciudad Real

La Obra Social de Caja Madrid subvencionará con 25.000 euros un proyecto de reforma de la casa permanente de acogida que Cáritas Diocesana tiene en Puebla del Príncipe. El director de la oficina central de la entidad, Joaquín Dotor, y la presidenta provincial de Cáritas, Beni Asensio, firmaron ayer el convenio de colaboración gracias al cual podrá ser reparada la cubierta del tejado de dicha casa de acogida, punto de referencia de personas mayores y jóvenes de la comarca de Montiel. Las obras ya se han iniciado, debido al grave deterioro del tejado, con serios problemas de derrumbamiento.

La presidenta de Cáritas explicó que este servicio se puso en marcha hace años con el fin de prestar ayuda a domicilio a las personas mayores de Puebla del Príncipe y

de toda la comarca cuando los ayuntamientos no se ocupaban de dicho cometido. Montiel, dijo Asensio, es una comarca deprimida con un alto índice de personas mayores y se producen, en muchos de ellos, episodios de soledad.

En la actualidad, en la casa se atiende a personas mayores que pasan por una enfermedad temporal o necesitan cuidados especiales, o cuando la familia tiene que ausentarse del pueblo, como ha sido el caso, recordó, de una pareja que tuvo que dejar a su progenitor por una operación de transplante de médula de su hijo.

Además, la casa de Cáritas es un punto de referencia también para los jóvenes y los niños, al realizarse formación de voluntariado, actividades de ocio y tiempo libre y campos de trabajo, con jóvenes de la zona y de fuera de Ciudad Real.

La casa de acogida cuenta con

cuatro plazas para mayores y es dirigida por una comunidad de religiosas franciscanas.

Caja Madrid ya colaboró con la ONG para adaptar la vivienda de acogida a las necesidades demandadas.

Cuenta con dos plantas, salas para personas mayores y diversos espacios para la convivencia de jóvenes y niños.

Por su parte, el responsable de la entidad colaboradora, Joaquín Dotor, señaló que el objetivo principal de la Obra Social de Caja Madrid es atender a los colectivos desfavorecidos, con especial atención a las personas mayores. Así, han multiplicado el presupuesto de 3,7 millones de euros en 1997 hasta los 18 millones en 2002. Con ello, la entidad ha abordado diferentes proyectos como formación, congresos, cursos, movimiento asociativo, ayudas y atención a enfermedades co-



Joaquín Dotor y Beni Asensio presentaron el proyecto

mo el Alzheimer, el Parkinson y otras dolencias degenerativas. En 2001 inauguraron un centro de día en Madrid para enfermos de Alzheimer y también han patrocinado la segunda asamblea mundial del

envejecimiento, la primera Feria Internacional del Mayor. También han ofrecido diversos cursos de atención a mayores y concedido becas a profesionales de servicios sanitarios.

■ SANIDAD

Satse denuncia que la Junta no respeta las leyes de Conciliación

LA TRIBUNA
Ciudad Real

El Sindicato de Enfermería (SATSE) denuncia que la Junta de Comunidades de Castilla-La Mancha no está respetando la Ley de Conciliación de Vida Familiar y Laboral debido a que no ha sustituido el contrato de una enfermera que ha solicitado la reducción de jornada para el cuidado de un hijo menor, amparada por la ley. La situación está repercutiendo en sus compañeros que deben cubrir su turno y sobre todo los ancianos de la residencia en la que trabaja. La situación se ha producido con el inicio del proceso de Funcionarización de los trabajadores de la Consejería de Bienestar Social que junto a la de Hacienda informa de que hay problemas para sustituir a los profesionales con contrato que solicitan la reducción voluntaria.

■ SUCESO

Detenido un joven por conducir ebrio

LA TRIBUNA
Ciudad Real

El martes fue detenido J.A.O.P. de 35 años, por agentes del Subsector de Tráfico tras provocar un accidente de circulación, sin heridos. Las pruebas de alcoholometría dieron positivas.

ARTE LA EXPOSICIÓN QUE RINDE HOMENAJE A UN GRAN PINTOR MANCHEGO SERÁ INAUGURADA HOY EN EL CENTRO CULTURAL DE LA VILLA

Madrid acoge la obra de López Torres, que evoca el universo de La Mancha

La muestra está formada por 132 obras, una pintura depurada y de hondo calado poético

PILAR MUÑOZ
Ciudad Real

Destilaba humanidad. Enjuto, con la tez curtida por el sol y el viento de La Mancha, tímido y melancólico, fue y continua siendo capaz de emocionar con su obra, de hondo calado poético.

Antonio López Torres (Tomelloso 1912- 1987) conocía cada palmo de tierra de La Mancha, su luz, sus colores y atmósfera. Tenía un talento innato para ver lo que para otros pasa inadvertido, y plasmarlo en sus dibujos y pinturas. Y es que era un gran observador de la naturaleza, de la vida, que a lo largo de su trayectoria consiguió con sus pinceles crear un universo de emociones. Un pintor honesto que dejó una huella profunda y creó escuela.

En el aniversario del centenario de su nacimiento, el 21 de julio de 1912, Tomelloso, su ciudad natal, ha querido recordar su figura y obra con distintos actos que han tenido lugar a lo largo de este año. El día 19 del pasado mes de julio fue celebrado un concierto en recuerdo al maestro y descubierta una placa conmemorativa en su casa.

LAS MIRADAS DE LÓPEZ TORRES

Hoy en Madrid será inaugurada una magna exposición en el Centro Cultural de la Villa, que evoca el universo de uno de los pintores más grande que ha dado La Mancha. La muestra, de carácter itinerante, traza un recorrido por la obra de Antonio López Torres.

Un total de 132 obras [óleos y dibujos (lápiz sobre papel)] colgadas cronológicamente. Primera etapa autodidacta, segunda que recoge la obra realizada en plena madurez y una tercera que muestra sus últimas creaciones. Con el autorretrato del artista comienza el recorrido por la exposición que es una buena muestra del quehacer artístico de López Torres. Una pintura depurada y de hondo calado poético.

Casi el cincuenta por ciento de la obra expuesta es propiedad del Museo "Antonio López Torres" situado en Tomelloso. El Museo Nacional Centro de Arte "Reina Sofía" ha prestado tres pinturas, una es el autorretrato. Otras pertenecen a la Diputación Provincial de Ciudad Real y el resto a particulares.

La exposición ha sido organizada por la Fundación Cultura y Deporte de la Junta de Comunidades de Castilla-La Mancha, por el Ayuntamiento de Tomelloso y Caja Castilla-La Mancha. También han colaborado un buen número de empresas de la ciudad natal del pintor y de la provincia de Ciudad Real.

La familia de López Torres, sobre todo su sobrino Antonio López García, ha estado muy pen-



"Los borricos", una obra maestra que forma parte de la exposición del pintor López Torres



López Torres, un gran pintor que destilaba humanidad

diente desde el principio y cooperado en la organización de la exposición, según indicaron a este diario fuentes del Ayuntamiento de Tomelloso.

Antonio López García, considerado uno de los genios de la pintura contemporánea y desde hace años uno de los pintores más re-

conocidos y cotizados dentro y fuera de España, fue quien presentó a la comisaria de la muestra. Así, María José Salazar Herrera, conservadora jefe del departamento de Colección del Museo Nacional Centro de Arte "Reina Sofía" de Madrid, ha sido la encargada de organizar la ex-

posición.

También, a través de Antonio López García, consiguieron la sala donde hoy será inaugurada la muestra que permanecerá abierta al público hasta el 24 de noviembre. Después de pasar por la capital del Reino, viajará a Toledo donde quedará instalada en el Museo "Victorio Macho", desde el 3 de diciembre al 19 de enero de 2003. El 28 de este mes está previsto que recale en Albacete, en el Centro Cultural de Castilla-La Mancha hasta el 25 de febrero. El 4 de marzo llegará a Cuenca, a la Casa Museo "Zabala". La exposición será clausurada en Tomelloso, en el Museo "Antonio López Torres", en abril, donde permanecerá abierta al público desde el día 3 al 30. Estas fechas son orientativas, según las fuentes.

Hoy, en Madrid, por la mañana, tendrá lugar una rueda de prensa en la que intervendrán Antonio López García, el concejal de Cultura de Madrid, Fernando Martínez Vidal; el alcalde de Tomelloso, Carlos Manuel Cotillas López; el consejero de Cultura de la Junta, José Valverde; y el presidente de Caja Castilla-La Mancha, Juan Pedro Hernández Moltó.

HUELLA

Antonio López García sigue siendo un hombre sencillo que no ha perdido naturalidad. De lo único que presume es de haber nacido en La Mancha, en Tomelloso, en el seno de una familia sensible al arte y de haber aprendido a pintar de la mano de uno de los artistas más grandes que ha dado esta tierra: Antonio López Torres, un artista de firmes convicciones que se marchó como vivió, sin hacer ruido.

APUNTE

Tomelloso, su despertar a la vida y al arte

Antonio López Torres nace en Tomelloso en 1912, en el seno de una familia acomodada de labradores. Desde muy niño sintió la necesidad de comunicarse a través del dibujo y la pintura. Empezó a desarrollar su talento creativo con los lápices y pinceles a la vez que trabajaba en las labores del campo ayudando a sus padres en el cultivo de sus propiedades. A los 14 años se inició en el arte, copiando una lámina impresa en Alemania que representaba unos cazadores de patos en un lago rodeado de espesos bosques germánicos, según se recoge en el libro de Antonio Bonet Correa. El mundo atractivo de los cromos, que todavía en sus viejos marcos modernistas adornaban los pasillos y escaleras de su casa, en el lugar mismo en que los colgaron sus padres, pronto despertó la imaginación de Antonio López Torres. De manera aplicada se dedicó a reproducirlos. El interés y el gusto por las artes plásticas no eran ajenos al ambiente en que creía. La existencia de los pintores Luis Quirós y Francisco Carretero son una prueba. Carretero, que era de la generación de su padre, fue para López Torres un estímulo indudable. En 1925 inicia su carrera en la Escuela de Artes y Oficios de Ciudad Real. Un año después ingresó en la Escuela de San Fernando de Madrid acabando sus estudios en 1931 con el título de profesor de dibujo. En Valencia hizo el servicio militar y cosechó un gran éxito tras realizar el retrato de una hija de un teniente. Después realizó otros retratos y también pudo ver obras de Sorolla, de Muñoz Degraín, del que admiraba mucho el cuadro "Chubasco en Granada" y Pinazo, entre otros. Más tarde regresó a Madrid, para años después volver a su tierra. En 1966 fue trasladado a Madrid y allí vivió hasta su jubilación en 1972. El 15 de noviembre de 1987 falleció en Tomelloso, ciudad que no olvida su aire quijotesco en gestos y miradas y, sobre todo, su obra.

VIERNES
25 de octubre de 2002

■ **LIBROS** EL VII ENCUENTRO COMARCAL DE BIBLIOTECAS TENDRÁ LUGAR MAÑANA EN EL TEATRO QUIJANO

“Letras animadas”, un pretexto para crear hábitos de lecturas

Participarán unos 300 niños de Ciudad Real, los anejos, Malagón y Poblete

PILAR MUÑOZ
Ciudad Real

Impulsar iniciativas para despertar el interés por los libros desde la más temprana edad y conseguir que no se alejen de ellos al acercarse a la adolescencia es uno de los retos que se ha marcado el Ayuntamiento de Ciudad Real, a través de las concejalías de Cultura, Bienestar Social y Juventud.

Así, desde primeros de años han estado trabajando en torno al VII Encuentro comarcal de Bibliotecas que se celebrará mañana, sábado, en el Teatro municipal Quijano.

El concejal de Bienestar Social, Javier Laguna, compareció ayer ante los medios de comunicación para presentar el programa. El edil estuvo acompañado de Regina Montero, coordinadora y técnico del Plan municipal de Drogas; Pilar Espejo, coordinadora de las bibliotecas municipales; y Aníbal Ruiz, técnico de este servicio.

Explicó que en esta edición el Encuentro se va a desarrollar bajo el lema “Letras animadas”, ya que los libros seleccionados han sido llevado a la gran pantalla con éxito. “Se trata de hacerles ver que una película es la condensación de un libro, con el que pueden desarrollar su imaginación y creatividad”, indicó Javier Laguna, quien añadió que “pretendemos que se impliquen más en la lectura que es más enriquecedora que una película”.

El cine, las películas de animación y los libros, se han unido para ser los protagonistas de “Letras animadas”, señalan en el programa del VII Encuentro de Bibliotecas. “Personajes, historias y argumentos son habitantes de hojas de papel y secuencias cinema-



Javier Laguna acompañado de Regina Montero, Pilar Espejo y Aníbal Ruiz

Rueda Villaverde

tográficas; Harry Potter, un niño con poderes especiales; el trepidante viaje por el mundo submarino del capitán Nemo o las aventuras de Bastian por fantasía, son algunos ejemplos de la unión entre escritores y directores de cine”.

El responsable de Bienestar Social en el Ayuntamiento capitalino reconoció y valoró el trabajo realizado por los técnicos de las concejalías que han colaborado y de las bibliotecas municipales. “Han sido muchas horas de trabajo. Los niños han leído libros y después realizado una puesta en común, intercambiando impre-

siones y aprendiendo a cultivar la imaginación”.

La Concejalía de Bienestar Social colabora a través del Programa municipal de Drogas. El presupuesto que han manejado supera los 3.000 euros (medio millón de pesetas).

El VII Encuentro comarcal de Bibliotecas comenzará a las doce de la mañana en el Quijano con la bienvenida y salutación de las autoridades a todos los niños de las bibliotecas participantes, alrededor de unos trescientos. A continuación tendrá lugar la proyección del vídeo titulado “Así somos”, en el que los niños de las

bibliotecas son los protagonistas ya que recoge el trabajo y funcionamiento de estos centros.

Posteriormente, será proyectada la película “El guardián de las palabras”, dirigida por Joe Johnston y Christopher Lloyd y protagonizada por Macalay Culkin. Una biblioteca será el escenario de las más increíbles aventuras.

En el Encuentro comarcal de Bibliotecas también intervendrán unos niños, portavoces del colectivo, quienes explicarán el trabajo que han realizado en las bibliotecas municipales de los centros sociales y de los anejos, así como Malagón y Poblete.

■ **LITERATURA**

F. Torregrosa gana el IX Premio de Novela del Ayuntamiento

LA TRIBUNA
Ciudad Real

Francisco Torregrosa Lafuente ha resultado ganador del IX Premio de Novela “Ayuntamiento de Ciudad Real”, por la obra titulada “Crónica del rey Garadén”.

El jurado por unanimidad decidió conceder a Torregrosa el premio, que está dotado con 3.005,6 euros.

Por otra parte, la V edición del Premio de Poesía “Ayuntamiento de Ciudad Real” también por unanimidad del jurado, ha quedado desierto, incrementándose la dotación económica de 1.502,53 euros del premio para la próxima edición, según una nota de prensa del Consistorio.

Los premios fueron fallidos ayer, tras la deliberación de los ocho miembros que componían los jurados de los dos certámenes, y bajo la presidencia del concejal de Cultura, Rafael Romero.

■ **CONVOCATORIA**

“Guadiana” presenta hoy el libro de Nieves Fernández

LA TRIBUNA
Ciudad Real

El Grupo Literario “Guadiana” presenta hoy, a las ocho de la tarde, en el salón de Unicaja, el último número de su revista “Manxa”, que incluye el libro “Días de flores en desatino”, de Nieves Fernández. En el acto intervendrán José Romagosa, Elisabeth Porrero e Irene Arca.

■ **TEATRO** LA COMPAÑÍA ANANDA DANSA PRESENTÓ EN EL QUIJANO UN MONTAJE REPLETO DE LUZ, COLOR, MÚSICA Y EXPRESIÓN CORPORAL

“Peter Pan”, un espectáculo de danza que sorprendió a pequeños y mayores

P.M.
Ciudad Real

La Compañía Ananda Dansa presentó anoche en el Teatro municipal Quijano una propuesta fresca e innovadora basada en la obra de teatro “Peter Pan”. Un espectáculo de danza que sorprendió a pequeños y mayores.

La danza, como otra forma de expresión artística, es el código de comunicación en este espectáculo repleto de luz, color, música y belleza de movimiento. Ananda Dansa presenta una cuidada escenografía y rico vestuario, que llamó la atención del público que no llenó el patio de butacas.

Los más pequeños echaron en falta la palabra, pero disfrutaron con la danza y puesta en escena.

El objetivo y compromiso que la compañía se plantea con esta obra es ofrecer una visión expresada con el poder evocador de la danza, de la expresión corporal, de una obra y un personaje a los que se les debe una merecida atención, según explican los responsables de la Compañía de Teatro que cuentan en su haber con numerosos premios, siete de ellos Premios Max de las Artes Escénicas.

Y es que para Ananda Dansa la danza es su forma de expresión, aunque no renuncia a ninguno de

los otros lenguajes escénicos que les conduzca al desarrollo de una línea dramática en sus montajes.

LECTURA PROPIA

En la propuesta que presentó anoche en el Teatro municipal de Ciudad Real hace una lectura propia, centrándose en una mirada más respetuosa hacia la obra original y su creador. El escenario del Teatro Quijano se convirtió en la casa de Wendy, Michael y John, tres hermanos que vivían a las afueras de Londres. En el País de Nunca Jamás, donde vivían los niños perdidos.



Peter Pan se lleva a Wendy al País de Nunca Jamás

¿Te lo vas a perder?



**TV 28" PHILIPS
28PW5407
+ DVD 634 + MESA**

TV 28"PV5407

- Teletexto • 2 euroconectores • Conexión AV

DVD 634

- Reproductor de DVD, compatible CD/CD-R/RW
- Salida audiocoaxial • Euroconector

PHILIPS

Juntos hacemos tu vida mejor

**Con este DVD las películas
te cuestan menos.**



Hasta 93€ (15.473 Ptas.) en vales
descuento para elegir entre
**10 títulos Disney y
10 de Acción** diferentes.

~~898~~ €

720

6 ^{*} VECES
SIN
INTERESES

€

119.798 ptas

* 4,5 € de gastos de formalización.

el mes

Carrefour

Oferta válida hasta el 29 de octubre de 2002

VIERNES
25 de octubre de 2002

■ MUDANZAS

Amaco cifra en 500 las denuncias en los servicios de mudanzas

LA TRIBUNA
Ciudad Real

Amaco (Asociación Manchega de Consumidores), integrada en FUCI (Federación de Usuarios-Consumidores Independientes) informó, que durante los últimos meses se han recibido más de 500 denuncias de usuarios descontentos con el servicio prestado por diferentes empresas de mudanzas, a nivel nacional.

En total, el número de reclamaciones asciende a 573, lo que significa más del 100% que en el mismo período del año anterior. Este alto número se podría desglosar mayormente en lo que se refiere a vicios aparentes en un 70%, daños no aparentes en un 20% y un 5% referido a problemas como la tardanza en las entregas o relacionados con el presupuesto inicial.

AMACO advierte que, las Empresas de mudanzas, deben ofrecer a los clientes una información veraz y accesible que haga referencia al precio completo así como al importe de los incrementos, descuentos o costes adicionales que puedan surgir por cualquier servicio. Se recomienda que siempre se solicite un presupuesto por escrito, para poder plantear una posible reclamación. Amaco, recuerda los objetos que no embala la Empresa de mudanza, que se pierda en el trayecto o, sufra cualquier deterioro, es responsabilidad de cada persona.

■ ÁREA DE JUVENTUD LA DIPUTACIÓN LES DOTA DE 20 EQUIPOS INFORMÁTICOS

Nuevas tecnologías para asociaciones juveniles

Once ayuntamientos también recibirán las nuevas herramientas

LA TRIBUNA
Ciudad Real

La diputada responsable del Área de Juventud, Carmen Ramírez, entregó ayer a 11 ayuntamientos y a 9 asociaciones juveniles sus respectivos equipos informáticos, por lo que se ha resuelto, por segundo año consecutivo, la convocatoria pública que ha sacado la Diputación con el objetivo de proveer a los jóvenes de las herramientas necesarias para que puedan acceder a las ventajas que ofrecen las nuevas tecnologías y la sociedad del conocimiento.

Ramírez ha felicitado a los responsables de las asociaciones y de los ayuntamientos que mediante la convocatoria de 2002 van a poder disponer de un equipo informático para hacer su trabajo. Les ha indicado, asimismo, que se tiene pre-



Imagen de la entrega de los equipos

visto dotar de continuidad a esta iniciativa con el objetivo de que cada vez sean más los jóvenes beneficiarios. Ha señalado, asimismo, que

desde el Área de Juventud se verificará si el equipo informático es utilizado con los fines que se detallan en la convocatoria.

■ DIPUTACIÓN TAMBIÉN SE TRATARÁN CAMBIOS DEL PLAN OPERATIVO LOCAL

La restauración de bienes muebles del Obispado, a debate en el Pleno

LA TRIBUNA
Ciudad Real

La sesión ordinaria del Pleno de la Diputación Provincial, que se celebra esta mañana, tratará entre otros asuntos el relacionado con el convenio de colaboración que mantiene esta institución con el Obispado Priorato de Ciudad Real. En este

acuerdo se contempla la restauración de los bienes muebles de este organismo.

Por otra parte se debatirán las modificaciones de la ayudas europeas que reciben las diferentes localidades de la provincia a través del Plan Operativo Local.

Otros temas de importancia se

referidos a aspectos educativos y a infraestructuras también tendrán cabida en el Pleno. Como por ejemplo la ampliación del Instituto "Estados del Duque" en Malagón, y los planes de cooperación de obras y servicios de competencia municipal y de carreteras en otras localidades de la provincia.

■ EDUCACIÓN DENUNCIAN ANTE LA AUDIENCIA NACIONAL EL INCUMPLIMIENTO DE UNA LEY ORGÁNICA

STE ha interpuesto una demanda contra el MECD por no negociar la Ley de Calidad

SYLVIA GONZÁLEZ SÁNCHEZ
Ciudad Real

"El Partido Popular vuelve a aplicar el rodillo de la mayoría absoluta convirtiéndolo en absolutismo autoritario", así calificaba el sindicato de trabajadoras y trabajadoras, STE, la actuación del Ministerio de Educación y Cultura al haber aprobado el proyecto de Ley de Calidad de la enseñanza sin contar con los sindicatos.

STE ha presentado una demanda ante la sala de lo Social de la Audiencia Nacional contra el MECD para que se anule el trámite de aprobación del proyecto de esta Ley. Según el sindicato han incumplido el artículo 32 de la Ley Orgánica 9/1997 que regula los Órganos de Representación, "entendemos que se está haciendo una labor de manipulación y engaño y no han convocado a la mesa sectorial porque sabían que la mayoría de organizaciones sindicales estaban en contra de esta

normativa".

En la mesa sectorial están representados siete sindicatos, los que suponen el 90 por ciento de la mesa no están de acuerdo con el proyecto y el resto, CSIF y ANPE, si prestan su apoyo. Por estos motivos insisten en que se paralice el proceso porque "no ha sido negociado con todas las partes implicadas y por derecho debemos debatirlo entre todos".

CRÍTICAS ENMIENDAS

Además critican que las enmiendas presentadas por el resto de partidos no hayan sido tenidas en cuenta y sólo se hayan aprobado cuatro del Partido Popular que según STE "no benefician a la educación sino que hacen que vaya a peor".

STE pone como ejemplo la enmienda que se refiere a la elección del director de los centros, según el PP aumenta la participación del profesorado, pero STE



Augusto Serrano, miembro secretariado STE

Rueda Villaverde

añade que "es mentira y cada vez tenemos menos representación".

"El Partido Popular ha hecho una Ley que no va a aumentar la calidad sino la privatización de la educación pública ya que dinero derivado de los Presupuestos Generales del Estado para los cen-

tros públicos pasará a los centros privados". El sindicato de trabajadores y trabajadoras de la enseñanza hizo un llamamiento a toda la comunidad escolar o a cualquier interesado para que participe en la huelga general que tendrá lugar el día 29 de octubre.

■ SOLIDARIDAD

Convocada una concentración en la Plaza Mayor contra la posible guerra en Irak

J.C.
Ciudad Real

La Plataforma por la Dignidad de los Pueblos ha convocado para mañana sábado a partir de las 13 horas en la Plaza Mayor de Ciudad Real una concentración de protesta "contra la barbarie imperialista" y bajo el lema "¡Paremos la guerra en Irak! ¡Convirtamos las espadas en arados!".

"Sin haber concluido su intervención en Afganistán, los promotores de la denominada guerra global contra el terrorismo dirigen sus cañones contra otro objetivo. Una vez más EEUU y sus aliados ponen en marcha los preparativos militares y mediáticos para desencadenar otra guerra contra Irak. La cuenta atrás ya ha comenzado", rezaba el manifiesto hecho público ayer por integrantes de la mencionada organización pacifista que integra formaciones políticas como IU, centrales sindicales como CCOO y otros colectivos como Cáritas.

"El objetivo de esta nueva guerra, de inimaginables consecuencias, no es instaurar la democracia en Irak ni proteger a sus minorías, como tampoco lo es preservar la seguridad regional o internacional. Se trata más bien de someternos definitivamente al país asiático, y con ello, afianzar el completo control —político, económico y militar— del conjunto de la región, zona de dependencia energética de EEUU y sus aliados occidentales", continúa exponiendo el documento.

Con todo ello, la movilización persigue el fin de las sanciones económicas dictadas por la ONU contra Irak; la prohibición expresa por parte de Naciones Unidas del uso de la fuerza contra el país y la retirada de Israel de los territorios ocupados y el cese de las agresiones contra el pueblo palestino, entre otros temas.

Nota aclaratoria

En la información aparecida ayer en la página 8 sobre la denuncia de CSI-CSIF de precariedad en los centros de formación del INSS en la provincia, se afirma en el anteproyecto que el sindicato consideraba que "se presta una deficiente atención al público", lo que nunca ha dicho CSI-CSIF, mas al contrario reconoce los esfuerzos y profesionalidad desmontada por los trabajadores que, a pesar de sus condiciones de trabajo, consiguen dar un servicio impecable.

CONSUMO 45 FAMILIAS DE LA PROVINCIA, INTEGRADOS EN LA ASOCIACIÓN LA NORIA CONSUMEN HABITUALMENTE ESTOS PRODUCTOS

La provincia produce la mitad de los 'bio' regionales

El próximo lunes dará comienzo la exposición de estos alimentos

DE ABAJO

La mitad de los cuatrocientos agricultores y ganaderos que producen alimentos económicos en la Provincia de Castilla-La Mancha tienen sus explotaciones en la provincia de Ciudad Real. Así lo advirtió el secretario general de la Asociación de Consumidores de Productos Ecológicos La Noria, Jesús Chacos, en una conferencia de prensa celebrada en el Hotel Alfonso X de Ciudad Real para presentar la primera Exposición de Productos Ecológicos de Castilla-La Mancha. La muestra se celebrará entre los próximos días 28 y 31 de este mes en el Salón de Actos del Consistorio de Ciudad Real.

De los 400 agricultores y ganaderos de la región que producen alimentos ecológicos, casi 200 tienen sus explotaciones en Ciudad Real. La cifra es significativa, ya que, según confesó Chacos, Castilla-La Mancha ha sido la primera de las Comunidades que ha experimentado uno de los aumentos más importantes del sector agroalimentario ecológico del país.

Sin embargo, en la actualidad el consumo de este tipo de productos de calidad es muy reducido. Chacos apuntó como una de las causas el elevado precio de estos productos, que en algunos casos puede rondar hasta un 15 por ciento más elevado que el encontrado en los supermercados, aun cuando se da la circunstancia de que, habitualmente, el precio de los productos ecológicos es menor que el convencional. En este sentido, el secretario de La Noria expuso que 45 familias afiliadas adquieren productos ecológicos a un precio

más accesible. Además, José María Pérez, miembro de la Asociación de Consumidores y propietario de 'La Labranza Toledana', dedicada a la producción de aceite ecológico, expuso que este tipo de productos cuenta con me-

nos del 1 por ciento de la población que los consume, en comparación del 20 por ciento que los consumen en el Norte de Europa. Los cereales y la vid son las dos principales aportaciones de la industria ecológica región.



Jesús Chacos presenta la Exposición de productos ecológicos J. de A.

Albacete
Ciudad Real
Córdoba
Cuenca
Huelva
Pozoblanco
Puertollano
Talavera
Valdepeñas

Feria de Servicios y Preparativos para Boda

Feria de Servicios y Preparativos para Boda

2003

VEN A UN UNIVERSO DONDE TÚ ERES LA ESTRELLA

13, 14 y 15 de diciembre

Puertollano CARPA Ctra. N-420, Entre Carrefour y Lavamanía

RESERVA RESERVA LaTribuna FERCORAUTO Multiferia Mercamano

SINDICATOS

El Comité de Empresa del SCIS exige a Amador que cumpla el convenio

TRIBUNA

El Comité de Empresa del Servicio de Bomberos y Salvamento de Ciudad Real (SCIS) ha denunciado al Consorcio que gestiona este servicio y a su presidente y vicepresidente de la Diputación, Ángel Amador, que ha incumplido "sistemáticamente", a su juicio, el convenio colectivo, que contempla una subida del salario del grupo C, como los de unos 200 trabajadores. Los sindicatos UGT y CCOO, a través de una nota de prensa comunicada a los medios de comunicación, solicitan a Amador que cumpla lo estipulado en un convenio colectivo, dicen, tardaron en firmar 22 meses.

VIERNES
25 de octubre de 2002

■ PANTANO FULGECIO RUIZ, DE CCOO, INSTA A AQUAVIR A LICITAR LAS OBRAS "LO ANTES POSIBLE"

El anuncio de que se firmaba el convenio, más papel mojado

La reunión sirvió, al menos, para desbloquear la situación al alcanzarse un acuerdo

PACO ACERO
Puertollano

El convenio financiero entre Junta de Comunidades y Aquavir vuelve a esperar. La pretendida firma anunciada ayer ha quedado pospuesta por nuevas discrepancias entre las dos entidades, diferencias que, al menos, quedaron satisfechas en un acuerdo tripartito que ha establecido una fórmula aceptada por todos y que queda a expensas de firma en unas fechas todavía por concretar.

El acuerdo adoptado contempla, por un lado, la firma de un convenio entre la Junta de Comunidades y el Ayuntamiento de Puertollano, en representación del resto de ayuntamientos beneficiados, por medio del cual el Gobierno regional garantiza el 15% del presupuesto necesario, que asciende a más de 6,5 millones de euros.

Por otra parte, el Ayuntamiento de Puertollano suscribirá otro convenio con la empresa Aquavir, para que ésta se haga cargo del resto de la financiación a través de fondos europeos o de usuarios industriales.

De esta manera quedan solventados todos los escollos de índole financiero que hasta ahora impedían la firma del convenio, sin que suponga ningún retraso ni paralización de los trámites administrativos, por lo que Gil estimó que se pueda llevar a cabo la firma de ambos convenios durante la primera quincena del mes de noviembre.

En el acto celebrado en el salón de plenos de la casa consistorial, con la presencia de los presidentes de la Confederación Hidrográfica del Guadalquivir y de Aquavir, alcaldes de los municipios implicados, de la empresa Repsol, de los sindicatos comarcales UGT y CCOO o de los grupos municipales del Ayuntamiento de Puertollano, primaba la satisfacción ante el acuerdo adoptado, por encima de la suspensión de la firma.



Alejandro Gil, Casimiro Sánchez, Manuel Vizcaíno y Joaquín Uris

P. Acero

AL DETALLE

| JUGADA A TRES BANDAS | SABOR AGRIDULCE | NUEVA CITA |
|--|---|---|
| La fórmula consensuada ayer consiste en que la Junta de Comunidades entrega a los ayuntamientos su parte financiera para, a continuación, firmar estos el convenio definitivo con Aquavir. | Todos los presentes coincidieron en una valoración agridulce por no haber podido firmar, de un lado, el convenio definitivo y, por otro lado, por haber alcanzado el acuerdo que desbloquea la situación. | A partir de ahora se ha de fijar una nueva fecha para que todas las partes procedan a la rúbrica de los correspondientes convenios, de manera que el acuerdo financiero tenga constancia oficial. |

A este respecto, el consejero de Obras Públicas, Alejandro Gil, manifestaba que lo más importante "es el acuerdo alcanzado y no los instrumentos empleados para llegar a él, por lo que hoy es un día importante para los ciudadanos de Puertollano, por lo que supone el desbloqueo de un proyecto de vital importancia para la zona". El consejero también reiteró el compromiso adquirido por la Junta y demostrado en sufi-

cientos ocasiones como las últimas reuniones mantenidas en torno a este asunto por el propio consejero o el vicepresidente del Gobierno regional. Manuel Vizcaíno, presidente de la CHG, también resaltó el acuerdo tras una situación "de bloqueo" y anunció la próxima publicación de la declaración de impacto ambiental. Por su parte, el secretario comarcal de CCOO valoró en su jus-

ta medida el acuerdo alcanzado ayer en Puertollano y advirtió a Aquavir de que "la pelota está en su tejado y hay que licitar la obra lo antes posible". Fulgencio Ruiz recordó las palabras del director de esta sociedad, en las que indicaba que el proceso de licitación se podía llevar a cabo de manera paralela, "sin que fuera inexcusable que viniera de Medio Ambiente el visto bueno medioambiental".

▼ DIMES...

Gil: "La fórmula parece rocambolesca"

El declaraciones posteriores al frustrado acto, el consejero mostró su extrañeza ante los argumentos esgrimidos por la sociedad estatal Aquavir que, según dijo, imposibilitan la firma del convenio elaborado por la Junta de Comunidades y fue aprobado por Consejo de Gobierno. Alejandro Gil dijo que el citado documento no era sino "el mismo tipo de convenio, en todos sus términos, que ha servido de base para firmar con Jaume Matas una obra de abastecimiento en la provincia de Toledo -la relativa al embalse de Picadas- y sirvió con la propia Tocino para poner en marcha una obra como la derivación del trasvase Tajo-Segura hacia la cuenca del Guadiana". Por eso no entiende que un convenio que ha servido a dos ministros de Medio Ambiente no le valga a una empresa del mismo ministerio y reiteró que "estábamos ante un callejón sin salida que nos ha plantado la propia empresa" que, al parecer, esgrimía razones presupuestarias y administrativas y ha obligado a una "fórmula que puede parecer rocambolesca".

...Y DIRETES ▼

Valdenebro: "Se confirma, teníamos razón"

Para la portavoz del grupo popular en el Ayuntamiento de Puertollano, las negociaciones ayer en Alcaldía "han venido a confirmar lo que tanto viene diciendo el Partido Popular en el Pleno, solicitando a la Junta de Comunidades lo que la legalidad y no el capricho o el gusto, exige como es que haya una partida en que se consignen los fondos correspondientes". Marién Valdenebro añadió que el consejero "ha reconocido que esta circunstancia debía hacerse y esto es algo preceptivo para cualquier convenio". La edil dijo de la fórmula encontrada que era la necesaria para sortear estos obstáculos. En su opinión, el acuerdo del Consejo de Gobierno no es lo preceptivo legalmente, sino la consignación expresa de una partida. Puso un ejemplo: "Tú puedes tener buena voluntad en comprarte un piso, pero no te lo van dar si no hay un aval firmado en el que te comprometes al pago de una hipoteca". También lamentó la no invitación al acto a la Mesa del Agua, por lo que echó en falta a FEPU o la asociación "El Timón".

■ AEROPUERTO

Gil reta a Cascos a confirmar o desautorizar las palabras del secretario técnico

P. ACERO
Puertollano

El consejero de Obras Públicas mostró ayer su discreción más absoluta con las palabras del secretario técnico de Transportes del Ministerio de Fomento, Pablo Vázquez, quien cuestionaba la viabilidad del aeropuerto de Ciudad Real. Alejandro Gil dijo que estas manifestaciones no tienen "ningún fundamento de el punto de vista técnico lo que nos preocupa es si viene a decir que esa es la verdadera voluntad del Ministerio de Fomento, eso sí que realmente preocupante".

Gil sospecha de que las palabras vengán a expresarse que hasta ahora "no se atrevido a decir" y recorda siempre que el ministro de Fomento Cascos se ha referido a la infraestructura "diciendo lo contrario, que crea el aeropuerto y que está dispuesto a autorizarlo en el Medio Ambiente diera su visto bueno". De ahí que el consejero instase ayer al ministro a decir si confirma o desautoriza lo que ha dicho el secretario técnico, porque "no valen dos versiones completamente distintas desde el propio ministerio". En todo caso calificó de "muy graves" las palabras, especialmente por el "delicado" momento que se encuentra la tramitación del aeropuerto, así como que posible desbloqueo del papeleo ambiental.

En el caso de que se firmase un sentir general respecto a esta pretensión de falta de viabilidad, "debemos pedir responsabilidades al más alto nivel", dijo el consejero, en todo caso, se trataba por el optimismo que, una vez se cuente con el oportuno visto bueno medioambiental, Fomento cumpliera según lo previsto hasta ahora desde un primer momento. Gobierno autonómico ha confiado en la viabilidad "y es así, que hemos adoptado dos los acuerdos precisos dependían de nosotros" y ellos los relativos a la tramitación urbanística y el planeamiento viario de acceso carretero.

El responsable autonómico de Obras Públicas dijo si finalmente la Administración central deja de aprobar el aeropuerto de Ciudad Real "asistiríamos al incremento de uno de los puntos más importantes de la agenda de la autonomía". Por eso espera una desautorización de las palabras de Vázquez que también se zaban al proyecto de Ciudad Real.

LA TRIBUNA

CIERRE LOS ALUMNOS DEL CENTRO DE LA CAPITAL HAN DECIDIDO ENVIAR A LA DIRECCIÓN GENERAL DE CONSUMO SU CASO

Opening Ciudad Real denuncia a la casa matriz

La franquicia se considera estafada por la firma de idiomas

MARÍA MENÉNDEZ / JOSÉ DE ABAJO
Ciudad Real

El Centro Opening de Ciudad Real ha interpuesto una denuncia a la casa matriz de Madrid por incumplir el contrato que tenía con ella para abastecerle de material del nombre de la academia.

Según confesó una de las alumnas de la academia de idiomas, Ana Sánchez, fue el propio director de Opening Ciudad Real quien les confesó esta determinación en respuesta a una carta anterior remitida por el alumnado de la academia de inglés. En dicha carta, los afectados le solicitaban al centro ciudadarealeño responsabilidades ante el posible cierre de Opening en la capital.

Sánchez, quien confesó que no esperaba una respuesta por parte de la academia, se sorprendió al recibir la contestación del "director general de Opening", el cual no detalló su nombre. En la carta, esta persona le atestiguaba que los primeros perjudicados (por el cierre de Opening) somos nosotros ya que "teníamos un contrato de diez años" con ella, por lo que consideraban que ellos también habían sido defraudados por la casa matriz.

La alumna afectada afirmó que en la academia había alrededor de 300 alumnos, aunque sólo 50 acudieron a la reunión del pasado lunes en el propio centro.

Desde el pasado mes de agosto, los alumnos de la academia de inglés Opening, sita en la calle Toledo de la capital, habían observado una disminución de los servicios que les ofrecía el centro. En primer lugar, la academia había decidido unilateralmente cerrar a mediodía. Conforme iba pasando el tiempo, se fue reduciendo el profesorado, quedando tan sólo una filóloga y un nativo para atender todas las necesidades del centro, tanto las clases de conversación como las típicas de recepción.

SE SALVABA DE LA CRISIS

La crisis nacional de la academia de inglés Opening no había afectado en un principio al centro de la calle Toledo, por su carácter de franquicia. Sin embargo, tal y como confesó Sánchez hace algunos días a LA TRIBUNA, los alumnos fueron observando cómo el material del centro ha ido desapareciendo, como la televisión y algunos libros. Además, los docentes del centro dejaron de percibir sus salarios, tal y como afirmó una de las alumnas afectadas.

Ante el temor de un posible cierre de la academia, los alumnos mantuvieron diversas reuniones para dirimir cuál debía ser los cauces que debían seguir para reclamar el cumplimiento del contrato o, en su defecto, la devolución del dinero o la anulación de los créditos que habían adquirido con diferentes entidades ban-

carías para financiar el pago de sus cursos de inglés.

En la última de estas reuniones mantenida el pasado lunes, Sánchez confesó que cincuenta alumnos de Opening Ciudad Real decidieron poner en conocimiento de Manuel Navas, que per-

tenece a la Dirección General de Consumo, su situación, en espera de tomar una determinación legal. Según la información facilitada por esta alumna, la decisión de su caso se tomará dentro de algunas fechas. "Va para largo", confesó la afectada.



Fachada de Opening en Ciudad Real

Rueda Villaverde

mesa redonda

31 Octubre. 2002

20h. Salones Epílogo
(Paseo Ramón Ugena - C/ La Cruz, 2. Tomelloso)

Días de vino y rosas:
"Vino y medios de comunicación"

FORO

FENAVIN

COORDINADOR:
D. José Ribagorda
Presentador Telediaros Fin de Semana de TVE

PONENTES:
D. José Carlos Capell
Crítico Gastronómico de El País

D. Sergio Saucha
Redactor Deportivo de TVE

Dña. Paz Ivison
Escritora. Premio Nacional de Gastronomía 2000.
Subdirectora de la Revista Club de Gourmets

D. José Ramón Martínez Peiró
Director de la Revista Sobremesa

Al término de la mesa se ofrecerá una cata comentada de diversos vinos, organizada por la Federación Española de Asociaciones de Enólogos, para todos los asistentes.

 Diputación Provincial de Ciudad Real

VIERNES
25 de octubre de 2002

■ AVETANTO EL MINISTERIO COMO EL GOBIERNO REGIONAL HABLAN DE LA LÍNEA DE ALTA VELOCIDAD A JAÉN

¿AVE o TAV?, el Ayuntamiento aclara el malentendido

El Ministerio presenta como Alta Velocidad todas las líneas del trazado

LA TRIBUNA
Valdepeñas

El Ayuntamiento de Valdepeñas, ante las dudas generadas en los últimos días en diferentes medios de comunicación y a través de publicaciones, quiere dejar claro que la línea de tren que unirá Madrid y Jaén en tan sólo dos horas y cuarenta minutos es una línea de Alta Velocidad, tal y como ha confirmado el Ministerio de Fomento durante la celebración en Madrid del IV Congreso Mundial de Alta Velocidad Ferroviaria "Eurailspeed 2002".

Desde el Ayuntamiento se recalca que el volumen de inversiones ferroviarias en el Plan de Infraestructuras 2000-2007 se situará en 6,8 billones de pesetas para el período 2000-2010. El Programa tiene como objetivo principal la mejora de los servicios de viajeros de larga distancia y regionales con el fin de aumentar la participación del ferrocarril en la demanda global de transporte interurbano respecto a otros modos de transporte, la potenciación de los servicios de cercanías mejorando la intermodalidad, y el incremento del tráfico de mercancías.

El Plan de Infraestructuras del Ministerio de Fomento se estructura en tres grandes programas: Alta Velocidad, Cercanías y Red Convencional. En ningún momento se hace referencia a la creación de líneas de Velocidad Alta, como se ha afirmado desde diversos foros.

El Programa de Alta Velocidad contempla la construcción de nuevos corredores ferroviarios para trenes de Alta Velocidad, todos similares al AVE Madrid-Sevilla. Uno de esos corredores es el de Andalucía, que conectará a través de la línea Madrid-Córdoba-Sevilla, con Toledo, Málaga Granada, Cádiz, Algeciras, Huelva y Jaén, esta última ciudad a través de un recorrido que cruzará localidades como Alcázar de San Juan o Valdepeñas.

Por otro lado, el Ministerio de Fomento describe las características que forman parte del sistema ferroviario transeuropeo de Alta Velocidad. Se trata de las líneas especialmente construidas para la Alta Velocidad equipadas para velocidades iguales o superiores a 250 kilómetros por hora, las líneas acondicionadas para la Alta Velocidad equipadas para velocidad del orden de los 200 kilómetros por hora y las líneas especialmente acondicionadas para la Alta Velocidad de carácter específico debido a dificultades topográficas, de relieve o de entorno urbano cuya velocidad deberá ajustarse a las circunstancias.

En cuanto al material rodante, los trenes de Alta Velocidad de tecnología avanzada, como el que hará el recorrido de Madrid a Jaén, pasando por la ciudad de



Cayo Lara y Gregorio Sánchez Yébenes, en rueda de prensa

Consoli Vivar

Valdepeñas, en sólo dos horas y cuarenta minutos, deberán estar concebidos para garantizar una circulación segura. Esto es: a una velocidad de 250 kilómetros por hora como mínimo en las líneas construidas especialmente para la Alta Velocidad, pudiéndose al mismo tiempo, en las circunstancias adecuadas, alcanzar velocidades superiores a los 300 kilómetros por hora, a una velocidad del orden a los 200 kilómetros por hora en las líneas existentes acondicionadas especialmente, y a la velocidad más alta posible en las demás líneas.

Todo ello demuestra que la línea Madrid-Jaén se trata de Alta

Velocidad y no de Velocidad Alta, término que en estos momentos no figura en los planes de desarrollo del Gobierno y del Ministerio de Fomento. Por este motivo, el Ayuntamiento de Valdepeñas no entiende el hecho de que ciertos sectores políticos, y más concretamente la oposición socialista, ponga ahora en duda la llegada de la Alta Velocidad a Valdepeñas.

El alcalde de Valdepeñas, Rafael Martínez de Carnero, afirma en este sentido que el equipo de gobierno jamás ha engañado a la población de Valdepeñas con su campaña para la recogida de firmas destinada a que el AVE pare

en la estación de la localidad puesto que, como confirma el Ministerio de Fomento, y lo hace con la reproducción de un mapa denominado "Red Ferroviaria de Alta Velocidad. Plan de Infraestructuras 200-2007", la línea prevista en dirección a Jaén se encuentra dentro del mismo estatus a la de la línea Madrid-Sevilla.

Desde todas las esferas políticas y sociales, incluso desde el Gobierno Regional, a través de su presidente José Bono, se ha hablado de AVE Madrid-Jaén y en ningún caso se ha hecho una diferenciación entre Alta Velocidad y Velocidad Alta, término este último inexistente.

■ INMIGRACIÓN TRAS LA REUNIÓN MANTENIDA CON TÉCNICOS DE LOS CITES DE CC.OO. DE LA PROVINCIA

CC.OO insta a crear la Mesa de Seguimiento de inmigración para el campo en C. Real

CONSOLI VIVAR
Valdepeñas

La responsable regional de política social de Comisiones Obreras, Laura Gil, se ha reunido con los distintos técnicos de los Centros de Información al Trabajador Extranjero, los CITE, que funcionan en Valdepeñas, Tomelloso, Alcázar de San Juan, Puertollano y Ciudad Real.

Esta reunión ha servido para analizar la problemática general del inmigrante en un momento como éste en el que el contingente de trabajadores extranjeros para la provincia es cero, y en el que todas las vías administrativas están cerradas. Gil ha apuntado que en esta situación, en la que en contraste los em-

presarios demandan mano de obra, y los trabajadores inmigrantes no consiguen ni permiso de residencia ni trabajo, los sindicatos se encuentran bloqueados por la legislación. Sin denunciar situaciones, automáticamente el empresario es multado y el trabajador recibe la carta de expulsión. La línea del gobierno actual es la de "criminalización del trabajador inmigrante", ha dicho Gil, y no de integración.

Por otro lado, la responsable de políticas sociales de Comisiones Obreras, ha urgido a la subdelegación de Gobierno a que convoque la Comisión de Seguimiento en la provincia de Ciudad Real, integrada por los sindicatos, ASAJA y la pro-

pia subdelegación. Hay un convenio firmado a nivel nacional al respecto y no se ha cumplido, especialmente, ha dicho Laura Gil, responsable de política social de CC.OO., por la desidia de los empresarios.

Y todo esto, ha dicho Gil, teniendo en cuenta que el Convenio contempla ayudas a los empresarios para las campañas agrícolas, para reparación de alojamientos, para transporte del trabajador, entre otras cuestiones.

Al hilo de estas denuncias, el CITE de Valdepeñas ha hecho una valoración de los problemas particulares de la ciudad respecto a la inmigración. Esta vendimia ha desbordado todas las previsiones, y el

mayor problema ha sido el del alojamiento.

En Valdepeñas figuran censados alrededor de 800 inmigrantes que fluctúan en función de las campañas agrícolas. Hay seguro muchos más ya que los temporeros no se registran y muchos ilegales tienen miedo.

OPINIONES

El sindicato considera que no se ha creado la Mesa de Seguimiento porque a la patronal agraria no le ha interesado

■ DEPURADORA

El consejero de Obras Públicas recibe al alcalde de Valdepeñas

CONSOLI VIVAR
Valdepeñas

La visita del alcalde de Valdepeñas a la consejería de Obras Públicas de la Junta de Comunidades de Castilla-La Mancha tenía dos objetivos precisos: la petición de ampliación de la balsa de homogeneización de la depuradora de aguas residuales, por un lado, y el Plan de Ordenación Municipal por otro.

Respecto al tema de la depuradora, el alcalde de Valdepeñas, Rafael Martínez de Carnero, aseguró que con las medidas que se van a llevar a cabo en la depuradora se mejorará, en el plazo de unos meses, el problema de los malos olores en la zona oeste de Valdepeñas. El problema es en que la balsa de homogeneización se queda pequeña cuando las empresas vierten de más o cae mucha lluvia porque todo lo absorbe. Pero el olor no procede en exclusiva de la balsa, por lo que las medidas ayudarán pero no darán solución definitiva al problema.

El Plan de Ordenación Municipal también ocupó espacio en la agenda de la visita al consejero. El futuro plan está en fase de estudio para que siga las premisas de la Agenda XXI, de respeto al medio ambiente y vinculadas al desarrollo sostenible de una ciudad (crecimiento económico al unísono con el respeto medioambiental).

Los seminarios técnicos y las consultas a los ciudadanos o sus asociaciones y organizaciones es el siguiente paso que va a darse desde el Ayuntamiento de cara a confeccionar un Plan de Ordenación Municipal.

SI SIEMPRE HAS SOÑADO CON SER PILOTO ESTA ES TU OPORTUNIDAD

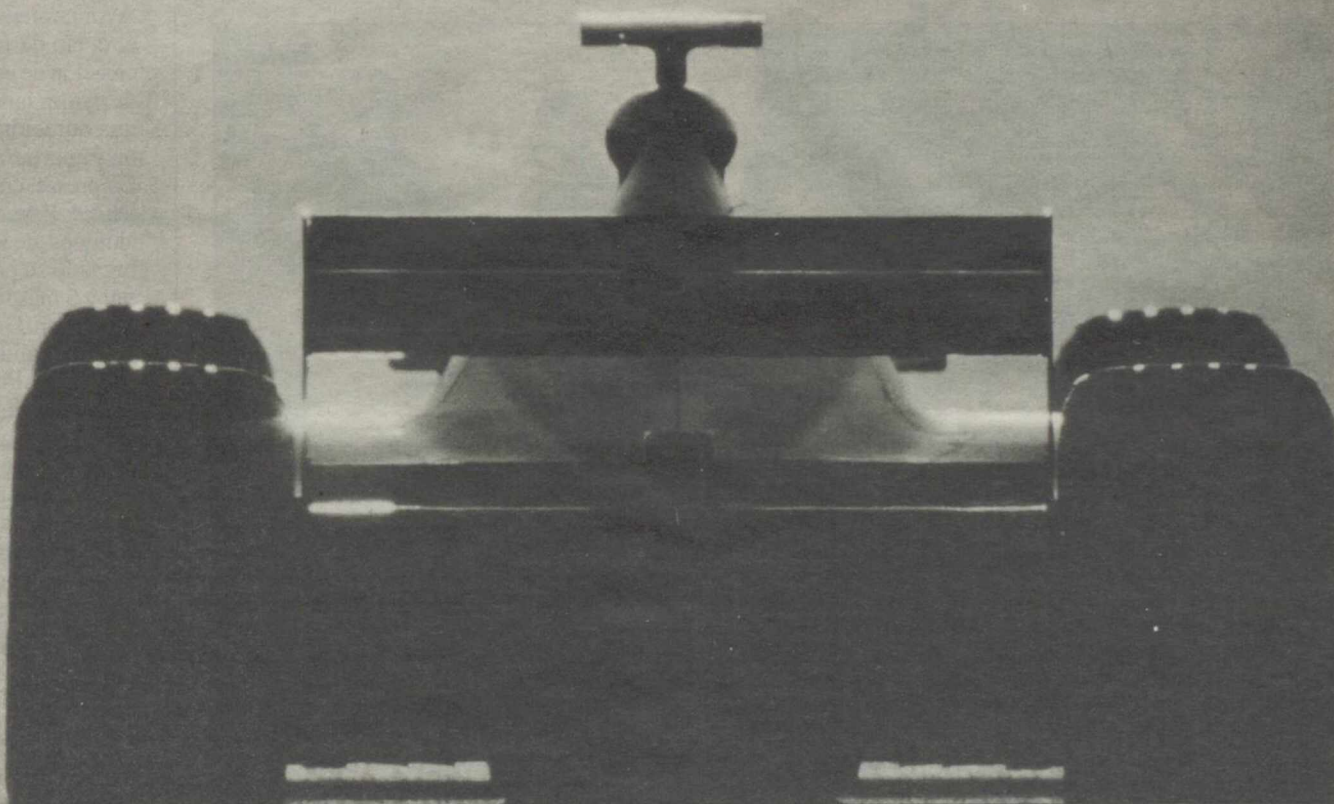

Si tienes entre 14 y 17 años y tu sueño es ser piloto de carreras, ahora tienes la oportunidad de apuntarte a Repsol Racing for Spain y conducir un monoplaza del Equipo Repsol en el Campeonato de España Fórmula Junior 1600, para la temporada 2003.



SELECCIÓN DE CANDIDATOS
AREA : MADRID, CASTILLA Y LEÓN
Y CASTILLA-LA MANCHA
MADRID, 16 Y 17 DE NOVIEMBRE

Recoge ya tu solicitud en las Estaciones de Servicio Repsol, talleres Boxes u oficinas del RACC y háznosla llegar antes del 7 de noviembre. Apuntarse es gratuito.

Organizado por: Con la colaboración de:



Más información sobre cómo participar en el 902 200 460 ó en repsolypf.com

Patrocinado por:

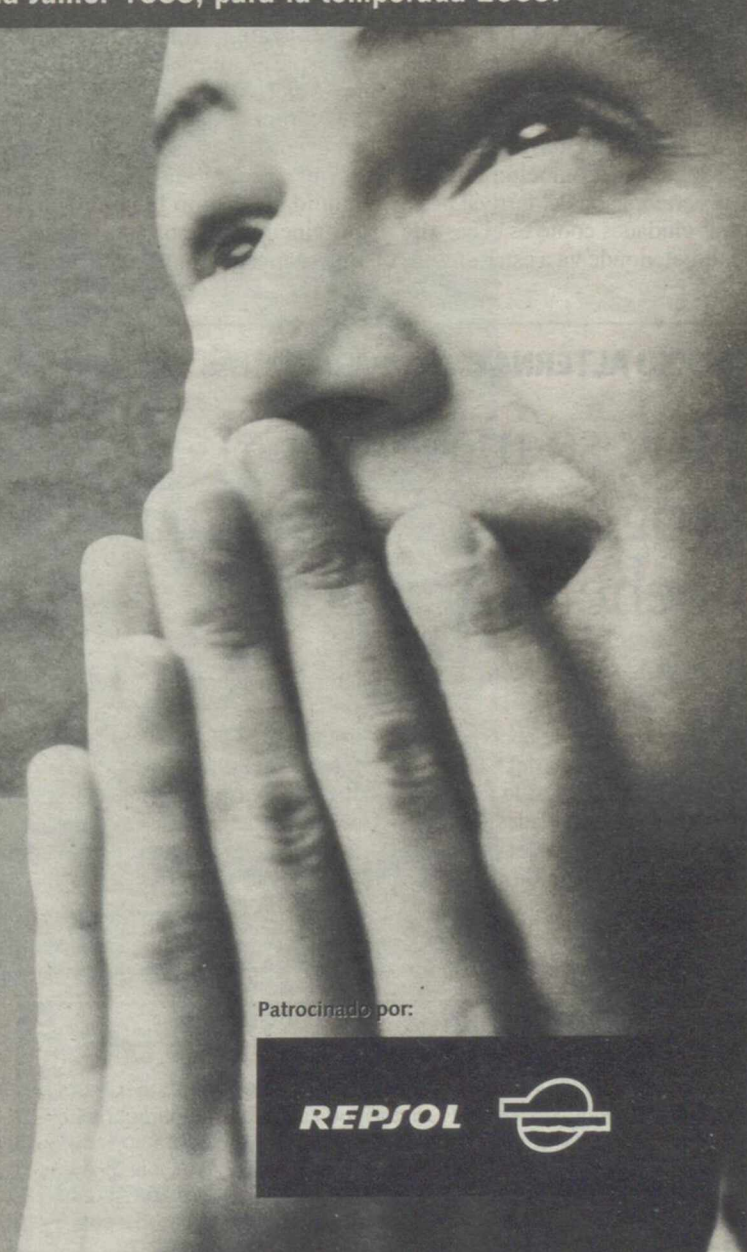

VIERNES
25 de octubre de 2002

■ FESTIVAL SE VA A CELEBRAR EN CIUDAD REAL A PARTIR DEL 31 DE OCTUBRE Y HASTA EL 9 DE NOVIEMBRE

Daimiel será sede del Encuentro Internacional de Música Jazz

Tiene el objetivo de poner en contacto a la población con este tipo de música

LA TRIBUNA
Daimiel

Daimiel ha sido elegida, entre otras poblaciones de la provincia, sede del Segundo Encuentro Internacional de Jazz que se va a celebrar en Ciudad Real a partir del próximo día 31 de octubre y hasta el 9 de noviembre en lo que será su segunda edición.

El día 2 de noviembre La Nova Dixieland Band ofrecerá un concierto de música de jazz, enmarcado dentro de este segundo festival, que nació con el objetivo de poner en contacto a la población con la música al más puro estilo americano y que acoge en su seno a las voces más puristas y renombradas del jazz a nivel mundial.

La Nova Dixieland Band va a interpretar un repertorio basado en temas estándar de este estilo, creando en sus actuaciones un clima festivo que incita al baile. La improvisación tanto individual como colectiva es de vital importancia en este concierto.

La responsable de cultura del Ayuntamiento, María Dolores González Mohino, explicaba que el año pasado se celebró la primera edición de este festival en Ciudad Real, con gran éxito de participación de público, entre ellos el daimieleño, hasta el punto de sorprender a la propia organización, que optó por celebrar una segunda edición, con el fin de conseguir la promoción musical y la vertebración del festival hacia otras ciudades como es el caso de Daimiel, donde va a estar presen-



La Nova Dixieland Band actuará el próximo 2 de noviembre

te uno de los grupos más destacados del panorama musical como es La Nova Dixieland Band.

González Mohino ha hecho hincapié en que Daimiel realizará un esfuerzo importante para estar a la altura de la organización de un evento de estas características por el que tanto la Junta de Comunidades como la Diputación Provincial han apostado, a la vez que se mostró convencida de que

iniciativas como esta contribuirán a la difusión de la música jazz y a ponerla en la calle, en contacto con la población, animando a todos los daimieleños a acudir a esta muestra, de gran calidad.

El Director de la Escuela Municipal de Música, Jesús Cabañas, se ha mostrado satisfecho porque la localidad sea sede de un concierto de música jazz, sobre todo por lo que de difusión de la misma

puede significar para los ciudadanos, sobre todo para los más jóvenes.

Las entradas para asistir al concierto se van a poner a la venta en la taquilla del Teatro Ayala, a un precio de 5 euros el día 31 de octubre de 12 a 14 horas y de 18 a 20 horas; el día 1 de noviembre de 12 a 14 horas y el día 2 en horario de mañana de 12 a 14 y en horario de tarde desde las 18 a 20.

■ OCIO ALTERNATIVO A PARTIR DE LAS 22 HORAS, EN LAS INSTALACIONES DEL CENTRO DE CULTURA MOTILLA

Hoy se inaugura el programa "Sueña una noche de invierno"

LA TRIBUNA
Daimiel

A partir de las 10 de noche de hoy en las instalaciones del Centro de Cultura Popular Motilla van a dar comienzo las actividades y talleres enmarcadas dentro del programa "Sueña una noche de invierno" puesto en marcha desde la Conce-

jalía de Juventud, en virtud de una subvención de la Junta de Comunidades de Castilla La Mancha a través de la Dirección General de Juventud y que asciende a 15.025 euros. Las actividades previstas para esta noche son un programa de radio y varios talleres como el de peluquería, cócteles sin alcohol, etc.

COOPERATIVA DE VIVIENDAS CIUDAD REAL JARDIN OESTE, CIUDAD REAL

Aviso a los socios integrantes de la Cooperativa y a cualquier persona o Entidad que pudiera presentar derechos u obligaciones frente a la Sociedad, de la celebración de Asamblea General y Final de Liquidación para el día 2 de diciembre de 2002 a las dieciocho horas en el Salón de Actos del Edificio de Servicios Múltiples, sito en la calle Alarcos, número 24 de la capital.



Daimiel acoge el programa "Sueña una noche de invierno"

■ FORMACIÓN

Clausurado el curso para la creación de empresas y gestión de pymes

LA TRIBUNA
Daimiel

La Cámara de Comercio y el Ayuntamiento han clausurado el curso de formación para la creación de empresas y gestión de pymes innovadoras que con una duración de 500 horas se ha impartido en el Centro de Empresas, con carácter gratuito. En él han participado 22 alumnos, de los cuales 5 tenían iniciado su proyecto empresarial y 6 más lo inician a raíz de este curso.

La finalidad del programa es la creación de nuevas empresas, mediante la formación y el asesoramiento y entre los objetivos que se persiguen está la realización de un proyecto viable que facilite la creación de nuevas empresas, el fomento de vocaciones empresariales estimulando el espíritu de innovación como búsqueda y explotación sistemática de las oportunidades del entorno, así como adquirir una formación básica sobre las distintas áreas funcionales de la empresa. La aportación de una formación eminentemente práctica es otro objetivo perseguido en el curso.

En el acto de clausura estuvieron presentes el Vicepresidente de la Cámara de Comercio, Vicente Buendía, el director del CEEI, Günther Lorenz, el director de programas de la Escuela de Organización Empresarial, Francisco Robledo y el director del curso, Manuel Gálvez, acompañados del concejal de promoción económica y empleo, Rafael Cabanillas.

Tomó la palabra en primer lugar el director del curso, Manuel Gálvez que enumeró, uno a uno, todos los proyectos elaborados en el programa, resaltando que los objetivos perseguidos se habían cumplido; por un lado el análisis de la viabilidad de los proyectos y por otro el fomento de la cultura empresarial, exponiendo datos económicos como el volumen de inversión previsto que ascenderá a 2.649.016,00 euros, con la creación de 68 posibles puestos de trabajo.

El vicepresidente de la Cámara de Comercio, Vicente Buendía, felicitó en primer lugar a los emprendedores y empresarios como verdaderos protagonistas del curso, haciendo extensiva la misma al Ayuntamiento de Daimiel y a la Escuela de Organización Empresarial, hablando de "complicidad" entre las instituciones, lo que a su juicio, desemboca en facilitar el trabajo de la Cámara de Comercio que no es otro que estar al lado de los empresarios de la provincia.

Por su parte, el director de la EOE, Vicente Robledo, manifestó su satisfacción por el transcurso del programa.

18 encuentro de poesía española

Almagro, octubre 2002

Martes 22
Concierto recital
del cantautor
**ISMAEL
SERRANO**

Localidades: 3 y 5 euros
Venta anticipada en
Ayuntamiento y Diputación



Miércoles 23

Lectura comentada a cargo
del poeta **FRANCISCO BRINES**
Premio Nacional de las Letras 1999

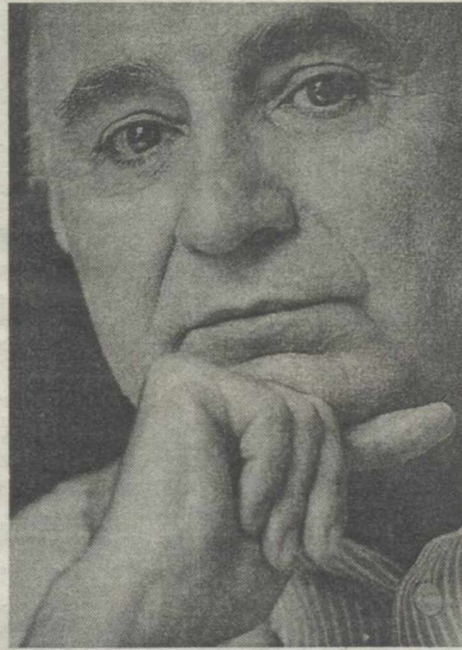

Jueves 24
Espectáculo
poético-musical
"Amar duele".
A cargo de
**BOCANEGRA
TEATRO**

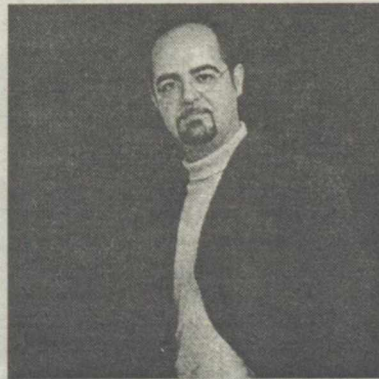
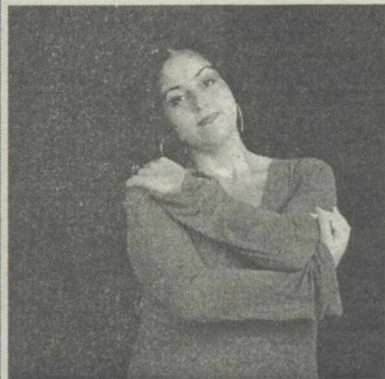
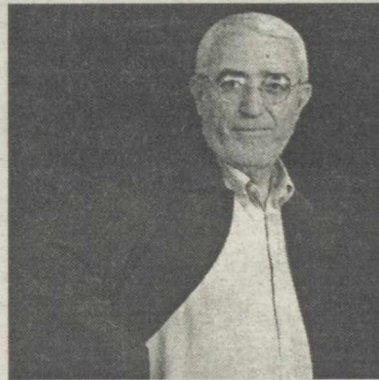

Días 23, 24 y 25: entrada gratuita
Hora de comienzo: 8,30 tarde

**DIPUTACIÓN DE CIÚDAD REAL
AYUNTAMIENTO DE ALMAGRO**



Viernes 25

La poesía y el flamenco:
Recital de la cantaora
CARMEN LINARES

VIERNES
25 de octubre de 2002

■ SIAL EN EL STAND QUE TIENEN EN LA FERIA SE PUEDEN DEGUSTAR TODO TIPO PRODUCTOS MANCHEGOS

Ceresco está en el Salón Internacional de Alimentación

Con el objetivo de promocionar sus productos y buscar nuevos clientes

LA TRIBUNA
Manzanares

Con el objetivo de promocionar sus productos y buscar nuevos clientes, la cooperativa Ceresco de Manzanares está presente en el Salón Internacional de Alimentación SIAL 2002 de París. En su stand se da a conocer el melón, la sandía y el pimiento, algunos de los productos que comercializan.

El Salón Internacional de la Alimentación (SIAL 2002), que se celebra en París hasta hoy viernes, es una de las ferias más importantes dedicadas al mundo de la alimentación. La Consejería de Agricultura y Medio Ambiente ha aportado 83.000 euros (13.8 millones de pesetas) para facilitar la participación de las empresas de nuestra comunidad autónoma.

La cooperativa de segundo grado Ceresco de Manzanares junto a otras 15 empresas y 4 Consejos Reguladores de Denominaciones de Origen de Castilla-La Mancha están presentes en el stand institucional, con el que el Gobierno regional y las Cámaras de Comercio de la región, a través de la Cámara de Ciudad Real, participan en el Salón Internacional de la Alimentación, SIAL 2002.

Para Ceresco ésta es la primera ocasión que participa en el SIAL de París, anteriormente como apuntó el director gerente de la cooperativa manzanareña Gonzalo Martínez Abad, estuvo como



Sede de Ceresco en la localidad de Manzanares

observador con el fin de conocer la feria y estudiarla. "La Junta de Comunidades nos ha dado esta oportunidad y la hemos aprovechado", señaló Martínez.

En el stand de Ceresco, que cuenta con la presencia de la directora comercial y un técnico comercial de la empresa manzana-

reña, se exponen algunos de los productos que comercializan como el melón, la sandía y el pimiento. Además los visitantes pueden degustarlos y ver la preparación del envasado y etiquetas.

SIAL es junto a la Feria de Alimentación de Barcelona y Anuga

en Colonia (Alemania), una de las más importantes y mayores ferias monográficas del mundo dedicadas al sector de la alimentación. Durante estos cinco días, SIAL 2002 recibió a más de 5000 expositores de 100 países y más de 130.000 visitantes procedentes de 185 naciones.

■ NOVEDAD

Vinícola de Castilla crea un departamento de RR.PP.

LA TRIBUNA
Manzanares

Vinícola de Castilla ha creado un departamento de Relaciones Públicas que ejecutará todas las actividades y eventos que organice la compañía, así como las funciones de comunicación. Al frente del mismo estará Natalia Malavita.

En un comunicado de prensa Vinícola de Castilla señala que "en su esfuerzo continuado por asegurar la calidad de servicio a sus clientes, ha creado el departamento de Relaciones Públicas para ejecutar cuantas actividades y eventos organice la compañía".

BREVES

INCIDENTES

Denuncian un robo en la Cruz Roja de la localidad

El presidente de Cruz Roja de Manzanares, Alfonso Noblejas, ha presentado una denuncia ante la Guardia Civil por la sustracción de material sanitario y de comunicaciones de la sede situada en el kilómetro 174 de la N-IV sentido Cádiz. El valor de lo robado asciende a 3.006 euros.

■ LABORVALÍA PARTICIPÓ EN LA II MUESTRA DE PRODUCTOS DE CENTROS OCUPACIONALES CELEBRADO EL PASADO FIN DE SEMANA

El Centro Ocupacional atrajo el interés de numerosos empresarios

LA TRIBUNA
Manzanares

El Centro Ocupacional de Manzanares estuvo presente en la II Muestra Regional de Productos de Centros Ocupacionales con un stand y un taller en vivo. El trabajo que realizan sus usuarios para las empresas suscitó gran interés entre políticos, empresarios y profesionales de otros Centros.

Con un taller en vivo y un stand, el Centro Ocupacional de Manzanares estuvo presente en la II Muestra Regional de Productos de Centros Ocupacionales, celebrada del 18 al 20 de octubre en el Pabellón Ferial de Ciudad Real. Maruchi Almarcha, directora del Centro de Manzanares, destacó el importante papel del centro manzanareño debido al trabajo que desarrolla para diversas empresas, convirtiéndose en foco de interés para empresarios, políticos y profesionales de otros centros.

El primer día de la Muestra,

que fue inaugurada por el presidente de la Diputación Provincial de Ciudad Real, Nemesio De Lara, estuvo dedicado a los talleres en vivo, donde el centro manzanareño estuvo representado por seis usuarios que desarrollaron en público la labor que realizan cotidianamente en Manzanares para diversas empresas. Por otro lado, en el stand, expuesto durante los tres días, se mostró una gran variedad de plantas y otros productos que se elaboran en el Centro Ocupacional de Manzanares.

II EDICIÓN DE LA MUESTRA

En esta segunda edición de la Muestra Regional, primer evento organizado por "Laborvalía", asociación de reciente creación e integrada por varios centros ocupacionales de la provincia, la afluencia de visitantes superó a la del año pasado debido al cambio de fecha de celebración, según explicó la directora del centro man-

zanareño.

Pese al alto número de visitantes que registró la Muestra, Almarcha se quejó de la escasa presencia de empresarios interesados en conocer el trabajo que realizan los usuarios de los Centros Ocupacionales. En este sentido la directora del Centro Ocupacional de Manzanares incidió en la ardua labor de promoción que aún debe hacer "Laborvalía" para conseguir que los empresarios confíen en el trabajo que realizan las personas discapacitadas.

En la II Muestra Regional de Productos de Centros Ocupacionales hubo representación de la provincia de Ciudad Real y de otros puntos de la Región. Así mismo, la variedad de centros que participaron, de discapacitados psíquicos, físicos, de enfermos mentales y centros especiales de empleo, hicieron de la Muestra un acontecimiento de gran interés social y profesional.



Nemesio de Lara y Tomás Mañas visitaron el stand

FORO FENAVIN EL PREMIO NACIONAL DE GASTRONOMÍA 2000 PARTICIPA EN ESTA CUARTA EDICIÓN

Paz Ivison destaca la buena relación del vino y los medios

La participante es además subdirectora de la Revista Clubs de Gourmets

LA TRIBUNA Tomelloso
La subdirectora de la Revista Club de Gourmets, Paz Ivison, ha destacado la buena relación que viven en la actualidad el sector vitivinícola con los medios de comunicación. En su opinión, se trata de una situación de "miel sobre las lenguetas", que nada tiene que ver con la expresión triste y poco optimista de "días de vino y rosas" si esta hace referencia a la película del mismo título.

Ella es una de los participantes del IV Foro Fenavin "Días de vino y rosas: vino y medios de comunicación", que se celebrará en Tomelloso en los Salones Epílogo, el 31 de octubre a las ocho de la tarde. Con ella intervendrán el periodista José Ribagorada, que actuará de coordinador; el crítico gastronómico de El País, José Carlos Capel; el periodista deportivo, Sergio Sauca; y el director de la Revista Sobremesa, José Ramón Martínez Peiró.

La escritora ha afirmado que los medios de comunicación no



Paz Ivison, subdirectora de la Revista Club de Gourmets

son sólo testigos de la transformación del sector vitivinícola español sino que también "son portavoces de los grandes esfuerzos que se están haciendo en aras de dotar de calidad a los vinos es-

pañoles. La presencia mediática del vino es importante, aunque tal vez sea exagerada en algunos casos porque el tratamiento no es demasiado periodístico", ha añadido.

Paz Ivison, que recibió el Premio Nacional de Gastronomía 2000, ha comentado que el "vino es un medio de comunicación, porque dice mucho de sí mismo, de su entorno y de quien lo bebe". "No hay cultura gastronómica en el mundo occidental, que no cuente con el vino como uno de sus protagonistas, ya no sólo como acompañamiento de la comida o viceversa, sino como hecho antropológico consustancial a la alimentación del ser humano", ha explicado.

A su juicio, "los vinos siempre son buenos anfitriones, desde el más humilde al más sofisticado y todo depende del momento, el lugar y las posibilidades económicas de cada uno".

VINOS DE CLM Y FENAVIN

Paz Ivison se ha referido a los vinos de la Denominación de Origen Castilla-La Mancha destacando sus expectativas de crecimiento comercial en la actualidad ya que aún por regla general calidad y precio.

AVE

Cotillas insiste en que busca el mejor ferrocarril para Tomelloso

LA TRIBUNA Tomelloso

Ante el cruce de declaraciones vertidas durante los últimos días en torno a la conexión ferroviaria de Tomelloso, el alcalde de Tomelloso, Carlos Cotillas quiere dejar claro que su trabajo está dirigido a conseguir las mejores conexiones ferroviarias para Tomelloso. Según esto, las necesidades actuales de la ciudad pasan por la conexión directa con Ciudad Real, Albacete-Levante, Madrid y Andalucía, es decir contar con una conexión en la línea AVE Madrid-Jaén y otra con la red regional entre Ciudad Real y Albacete tal y como aparece reflejado en el II Plan Director de transporte de CLM a través de un nuevo enlace entre Manzanares y Socuéllamos con parada en Tomelloso. Para Carlos Cotillas con la conexión directa con estas ciudades se conseguiría una reivindicación largamente demandada y la plena integración de una ciudad aislada por ferrocarril durante demasiados años.

‘Estamos en el mes Carrefour’

Carrefour celebra su mes con Vodafone regalando este exclusivo **forro polar** al comprar uno de estos **packs de Vodafone** más un **cupón de recarga de 30 €**.

Ven a tu centro **Carrefour** más cercano.



Octubre 2002. Servicios prestados según condiciones generales de telefonía móvil de Airtel Móvil, S.A. Telefonos de uso exclusivo Vodafone. Impuestos indirectos incluidos. Promoción válida al comprar un pack Siemens C45, Alcatel OT311 o Motorola C333 de Vodafone junto con una recarga de 30 € en Carrefour entre el 26/09/02 y el 31/10/02. Unidades limitadas de forro polar (5.000 unidades).

VIERNES

25 de octubre de 2002

Y ahora quiero...



Un Edredón Nórdico

¡Es suyo sólo por ahorrar!

2 opciones de ahorro:

Imposición a plazo fijo (100 días) 4.200 euros sin remuneración en efectivo. T.A.E. 2,20%*.

Imposición a plazo fijo (150 días) 2.800 euros sin remuneración en efectivo. T.A.E. 2,20%*.

SIGA ATENTO A NUESTRAS PRÓXIMAS OFERTAS.

RBE N.º 1573/02

Promoción válida desde el 09.09.2002 hasta el 08.11.2002, o hasta agotar existencias (3.000 unidades)

* TAE resultante de la remuneración en especie, constituyendo un rendimiento a efectos de I.R.P.F., sujeto a la Legislación Fiscal vigente.

> www.ruralvia.com > Telf. 902 310 902

CAJA RURAL
DE CIUDAD REAL

ACTOS LA CONSEJERA DE INDUSTRIA VISITÓ AYER VARIOS PROYECTOS EMPRESARIALES EN CIUDAD REAL

Muñoz: "CLM tiene empresas que son un ejemplo a exportar"

También conoció de cerca las obras del futuro hotel Palacio de Santa Cruz

LA TRIBUNA
Santa Cruz de Mudela

La consejera de Industria y Trabajo, Araceli Muñoz, manifestó el miércoles que "en la región contamos con empresas que son un ejemplo a exportar en España y en el panorama europeo".

Así lo señaló durante la visita a Rústicos La Mancha en la localidad de Santa Cruz de Mudela, en la provincia de Ciudad Real. Una empresa, dedicada a la fabricación de ladrillo rústico, que acaba de abrir nuevas instalaciones en este municipio y que cuenta con 20 trabajadores, llegando hasta los 50 en épocas de puntas productivas.

Muñoz se ha mostrado satisfecha por la actividad de esta empresa que, ha señalado, "es pionera en Castilla-La Mancha y en España en la utilización de procesos de producción de ladrillo innovadores al utilizar la gestión medioambiental en el reciclado de residuos".

Esta factoría, que puede producir hasta 250.000 ladrillos día-



Araceli Muñoz en su visita a las instalaciones empresariales

rios, está desarrollando un proceso de fabricación, en colaboración con la Universidad de Castilla-La Mancha, en el que utiliza los residuos de la planta de Elcogas de Puertollano para la elaboración de ladrillos.

Las nuevas instalaciones se suman a otras ya existentes en el

casco urbano de esta localidad que están dedicadas a la producción de teja curva y otros productos cerámicos.

Además, la consejera de Industria y Trabajo visitó las instalaciones de la empresa Clazamar, dedicada a la distribución de pescados, mariscos y helados. Se tra-

ta de una pyme que cuenta con 15 empleados y que ha recibido una subvención de la Consejería de Industria y Trabajo de 12.000 euros sobre una inversión de 78.000 euros. Sus responsables han anunciado hoy a Muñoz su intención de ampliar las actuales instalaciones.

Por otro lado, Araceli Muñoz visitó distintos proyectos empresariales de carácter turístico en Santa Cruz de Mudela. La consejera ha visitado las nuevas instalaciones del hotel Huertas, que han recibido una subvención de la consejería de 54.000 euros sobre una inversión de 360.000 euros.

También visitó las obras del futuro hotel Palacio de Santa Cruz que aspira a convertirse en el cuarto hotel de cuatro estrellas en la provincia de Ciudad Real.

Finalmente, recorrió las obras de Casa La Depensa, un establecimiento rural en el entorno de la plaza de toros de la localidad, declarada de interés histórico-artístico.

NORIA OLAYA

Estudian reiniciar las excavaciones arqueológicas del yacimiento

LA TRIBUNA
Santa Cruz de Mudela

El Ayuntamiento se está estudiando la posibilidad de seguir excavando en dicho paraje en próximas fechas para conocer más de la Noria Olaya. Al sur de Santa Cruz, en las faldas de las primeras estribaciones de Sierra Morena se encuentra un paraje denominado Noria Olaya. Aquí se localizó un sistema de canalizaciones debido a que esos canales poseen una especie de chimeneas colocadas de manera equidistantes.

Arqueólogos entendidos en este tipo de yacimientos han manifestado que dicho sistema de canalización de aguas es una obra importante la cual se pudo utilizar para canalizar agua para alguna población hoy desconocida. El invierno pasado se realizó una campaña de excavación arqueológica en la que se encontraron diversos vestigios y tras su estudio correspondiente se llegó a la conclusión de que eran de la Edad del Bronce, razón por la cual el Ayuntamiento iniciará los trabajos de excavación.

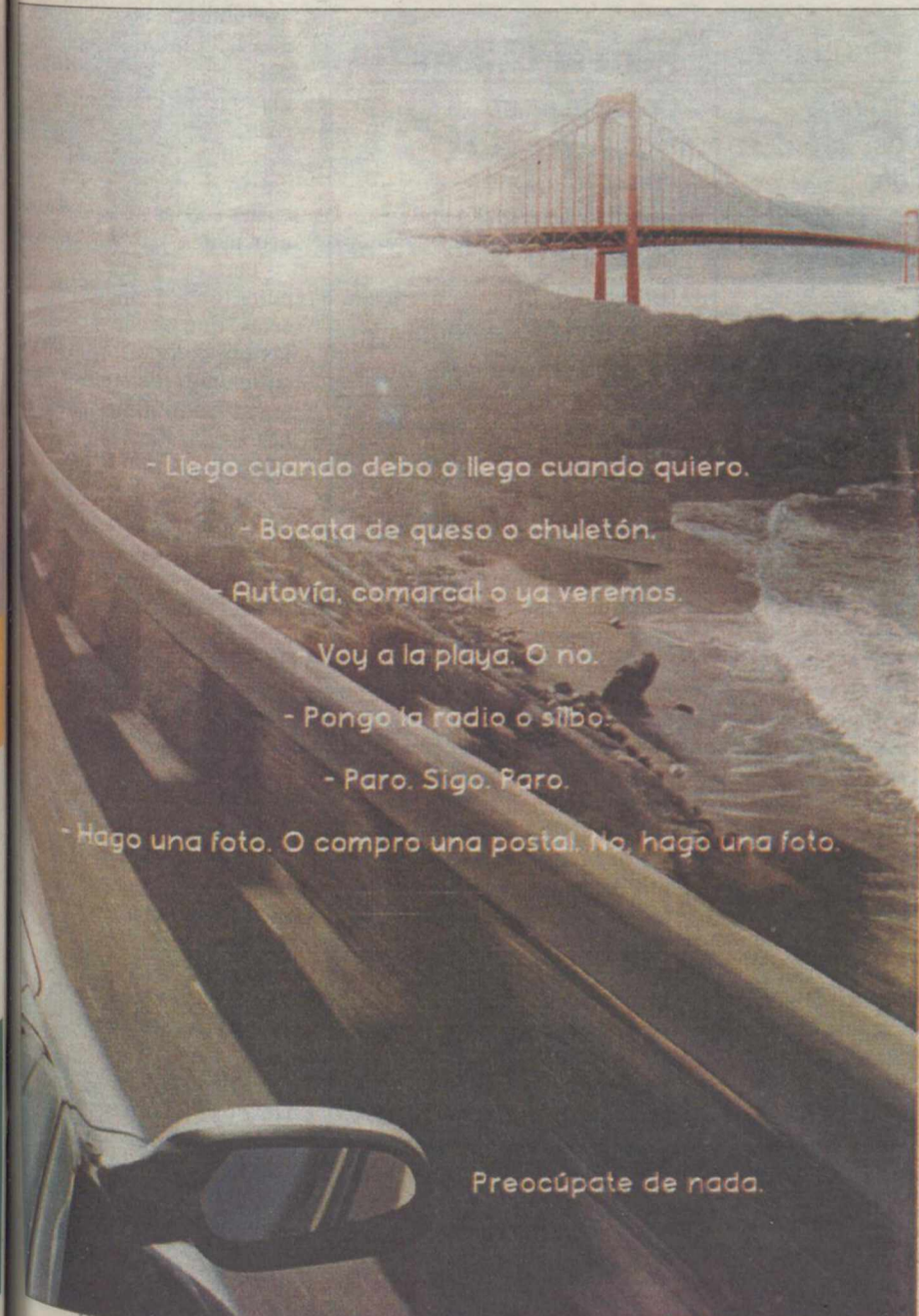

- Llego cuando debo o llego cuando quiero.
- Bocata de queso o chuletón.
- Autovía, comarcal o ya veremos.
- Voy a la playa. O no.
- Pongo la radio o silbo.
- Paro. Sigo. Paro.
- Hago una foto. O compro una postal. No, hago una foto.

Preocúpate de nada.

- 12.000 profesionales
- Más de 2.400 oficinas
- Amplia gama de seguros
- 4.000 puntos de asistencia en viaje
- 92 Centros de peritación y pago rápido
- Libre elección de taller
- Centros médicos propios
- Renting de vehículos
- Financiación
- Multicentro del Automóvil
- Club del Automóvil

Líder en Seguros de Automóviles con más de 4.000.000 de vehículos asegurados.

MAPFRE
AUTOMÓVILES

Si piensa en automóvil, piense en Mapfre

Atención Telefónica 902 44 88 44 • www.mapfre.com

VIERNES
25 de octubre de 2002

■ CAMPO DE MONTIEL HA SIDO UNO DE LOS PUNTOS ELEGIDOS POR EL MINISTERIO DE MEDIO AMBIENTE

Utilizan satélites para la gestión de aguas subterráneas en Montiel

La constelación Orbcomm proporciona una explotación eficaz del sistema

LA TRIBUNA
Ciudad Real

El Área de Recursos Subterráneos, departamento perteneciente al Ministerio de Medio Ambiente y que gestiona el estudio y control de estos recursos hídricos, utiliza el sistema de satélites de órbita baja Orbcomm para la recogida de datos de nivel de aguas subterráneas en diversos sondeos. Esta práctica se realizaba normalmente de forma manual mediante el desplazamiento todos los meses de un operario provisto de una sonda para medir este nivel.

Uno de los puntos seleccionados es Campo de Montiel. Mediante la integración de un comunicador Orbcomm vía satélite con sensores (piezómetros) y dataloggers ubicados en pozos de sondeo que miden el nivel de aguas subterráneas, se recibe en un centro de control de forma automática un dato semanal sobre ese nivel.

El sistema Orbcomm, cuyo operador exclusivo en España es GlobalcomINSA, compañía que ofrece soluciones de comunicación por satélite, proporciona la monitorización de la recolección de los datos de nivel de forma remota y automática, lo que simplifica y agiliza bastante este proceso, permitiendo una explotación del sistema más eficaz. El sistema lleva funcionando aproximadamente un año y cuenta con cinco equipos. Ofrece cobertura en áreas remotas, donde no llega el GSM ni otros sistemas de comunicaciones móviles tipo radio.

FINES DEMOSTRATIVOS

Este proyecto se planteó en un principio con fines demostrativos, seleccionando además, otros 4 puntos existentes de medida de nivel de aguas subterráneas en la geografía española: Fuencarral (Madrid), Almazán (Soria), Matalascañas (Huelva) y Baleares. En cada uno de estos puntos se instaló un comunicador Orbcomm con antena y baterías, y posteriormente este equipo se conectó al datalogger con sensor existente, de forma que una vez por semana el comunicador extrae información del datalogger sobre el estado del nivel de agua, información que será enviada mediante el sistema Orbcomm hasta un centro del Ministerio de Medio Ambiente situado en Madrid. Esta información se recibe como un correo electrónico que identifica el sondeo en concreto y el nivel de agua subterránea en ese punto. Las baterías instaladas permiten una autonomía superior a 6 meses.

Antonio Menéndez, del Área de Recursos Subterráneos, ha señalado que realizado el suministro e instalación de comuni-

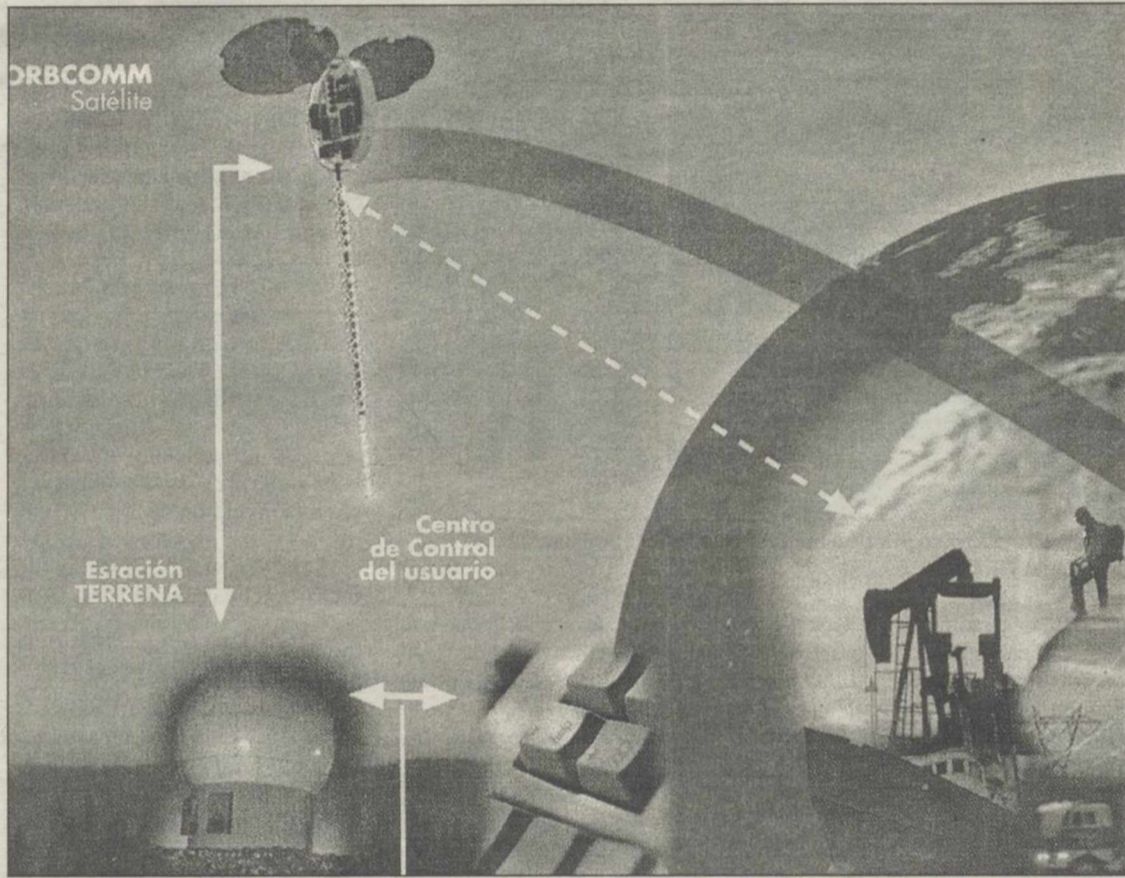

Esquema del sistema general de Orbcomm

ORBCOMM

Proporciona la monitorización de la recolección de los datos de nivel de forma remota y automática, o que simplifica todo el proceso

PROYECTO

Comenzó con fines demostrativos, seleccionando, además, otros cuatro puntos en España: Fuencarral, Matalascañas, Almazán y Baleares

PARTE IMPORTANTE

Consiste en un modelo de comunicaciones basado en satélites de baja órbita terrestre, el denominado sistema Orbcomm

cadres, se ha podido comprobar la cobertura, rapidez y buen funcionamiento del sistema en los piezómetros seleccionados. "En términos generales, la precisión necesaria y la frecuencia de las medidas están impuestas por las características de los acuíferos".

COMUNICACIÓN EFICAZ

La innovación tecnológica más importante del proyecto, consiste en un modelo de comunicaciones basado en satélites de baja órbita terrestre, el sistema Orbcomm, una constelación formada por 36 satélites con capacidad de cobertura global. Además, proporciona una explotación del sistema más eficaz, tanto desde el punto de vista del coste, ya que no es necesario el desplazamiento de un operario al lugar de los sondeos, generalmente alejados de las zonas urbanas, como desde el operativo, ya que proporciona cobertura de comunicaciones en lugares donde no llegan los sistemas terrestres convencionales. Asimismo, mejora la frecuencia de recepción de los datos de acuerdo a las ne-

cesidades del usuario.

La instalación ha tenido un coste de unos 1.800 por cada punto instalado, cantidad que se espera se pueda reducir apreciablemente al aumentar el número de puntos instalados. El tiempo necesario para la instalación ha sido de unos tres meses.

Por otra parte, se están estudiando mejoras del sistema que contemplen un aumento de su autonomía mediante baterías de mayor capacidad o incluso paneles solares, simplificando su mantenimiento. Igualmente, se está analizando la posibilidad de incluir en los datos enviados el estado de carga de la batería y la instalación de antenas planas que eviten posibles actos vandálicos. Por último, también se plantea la adaptación de una aplicación para la gestión central de los datos con vistas a la implantación del sistema a una escala mayor. El Programa de Redes Básicas de control de las aguas subterráneas contempla la construcción e incorporación de 1.931 puntos a la red piezométrica. Se considera que en un 10 o 15% de ellos, los niveles se medirán de mane-

ra automática.

GLOBALCOMINSA

GlobalcomINSA es una compañía española especializada en Servicios de Comunicación vía Satélite que ofrece una variada gama de soluciones adaptables a todo tipo de necesidades, desde requisitos de transmisión de pequeñas cantidades de datos, hasta diseño e instalación de complejas redes de banda ancha vía satélite. GlobalcomINSA ha adquirido su capacidad tecnológica de su empresa matriz INSA, además de disponer de una importante capacidad de ingeniería aeroespacial y de comunicaciones.

Dentro de su línea de actividad de las comunicaciones por satélite, GlobalcomINSA ofrece tres productos: Orbcomm, servicio de mensajería bidireccional vía satélite con cobertura en todo el mundo; Globalstar, servicio de comunicaciones móviles vía satélite más avanzado que existe; y servicios completos de diseño, instalación, operación y mantenimiento de redes corporativas basadas en estaciones VSAT.

■ CRIPTANA

El PP califica de "lavado de cara" las obras del C.P. Sagrado Corazón

LA TRIBUNA
Campo de Criptana

El Partido Popular de Campo de Criptana ha calificado de "lavado de cara" las obras que el delegado provincial de Educación, José Fuentes, anunció recientemente que se harían en el Colegio Público "Sagrado Corazón", popularmente conocido como "Pozo Hondo" de esta localidad.

Es lamentable, afirma el PP, que el centro de mayor matrícula, el de más solera y que más reconocimientos ha recibido por parte de la comunidad educativa y desde la propia Junta de Comunidades de Castilla-La Mancha, "tenga el patio apuntalado, llueva en él igual que en el exterior, tenga en las clases que están encima de los servicios un olor insoportable, las ventanas deshechas, los suelos partidos, las paredes rehundidas, etc.". Unas deficiencias que, según el PP, quieren arreglar con una reforma que "no es más que un lavado de cara que no soluciona los problemas reales que tiene este colegio".

SIN COMUNIDAD EDUCATIVA

Los responsables del PP local aseguran que no se ha contado con la comunidad educativa del centro a la hora de hacer el proyecto, con el fin de priorizar, "teniendo en cuenta que son ellos, la comunidad educativa, quienes mejor saben cuáles son las necesidades más acuciantes".

Para el PP los 134.100 euros (unos 22 millones de pesetas) que se van a destinar a las obras de reforma no son suficientes para que el centro tenga las mínimas condiciones físicas para que nuestros hijos puedan ir al colegio como se merecen. Se preguntan los populares si el alcalde y el delegado provincial de Educación son conscientes de que es necesaria una mayor inversión para dar respuesta a las necesidades que presenta el centro.

Por último, el PP local afirma que "es penoso que haya que llegar a una situación extrema como ha ocurrido, para que además de hacer nuevas inversiones se den cuenta de que es necesario mantener lo que tenemos, aunque sea un edificio de setenta años. Las cosas han cambiado mucho desde entonces, pero en este centro parece que no".

Los responsables del Partido Popular inciden en que, afortunadamente el centro cuenta con un equipo humano que "que hace que este colegio siga siendo extraordinario", pero insiste en que "es necesario pedir cuando de lo que hablamos es de calidad y seguridad para nuestros hijos".

■ **ALMAGRO** EL CANTO, LA MÚSICA Y LA POESÍA AL SERVICIO DE LOS CONTENIDOS

'Bocanegra Teatro' implica al espectador

El Teatro Principal de Almagro acogió el espectáculo 'Amar duele'

LA TRIBUNA
Almagro

El canto, la música y la poesía al servicio de los contenidos. Así se puede resumir la magnífica puesta en escena que 'Bocanegra Teatro' llevó a cabo ayer con el espectáculo poético-musical 'Amar duele' en el Teatro Principal de Almagro dentro del 18 Encuentro de Poesía Española que organiza la Diputación.

El punto de partida de 'Amar duele' es el desamor, el desamor tratado muy profundamente y desde el punto de vista de diversos autores. Aunque cuando se hizo el montaje y los trabajos de dramaturgia los integrantes de Bocanegra entendieron que el desamor también va unido al goce y al disfrute que siempre implica amar a alguien. Es decir que el amor va intrínseco en el desamor. Al menos, así lo remarca el director del grupo, Borja Rodríguez.

'Amar duele' entra poco a poco en el espectador con una atmósfera que, aunque sobria, es muy cálida. Comunica unos referentes tomando elementos plásticos y estéticos como vehículo para los contenidos adquieran el ma-

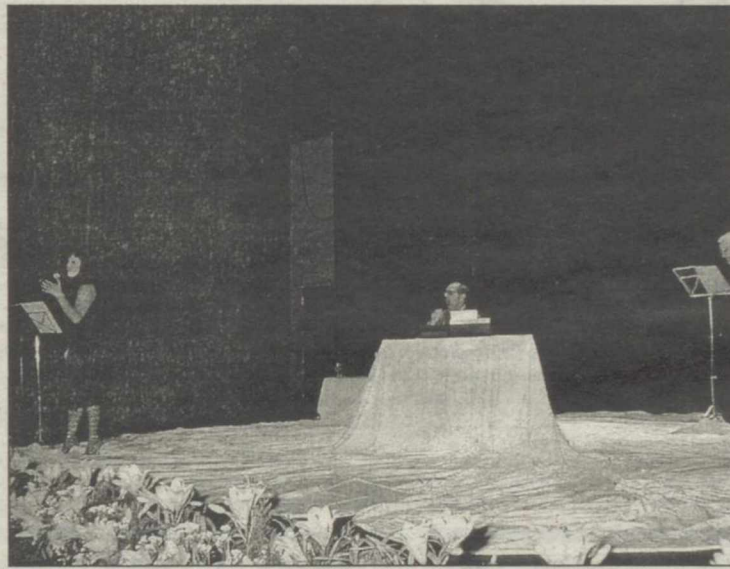

Un momento de la representación, ayer, en Almagro

yor de los protagonismos a lo largo de la hora y cuarto que dura el espectáculo poético-musical.

La música juega un papel importantísimo porque amplía los conceptos de los textos que se recitan, tarea que corre a cargo de Isidro Rodríguez Gallardo. También se ha incluido en 'Amar duele' un amplio repertorio musical

a base de coplas, tangos e, incluso, fados. Uno de ellos es interpretado 'a capella' por Inés León López, todo un prodigio del canto. Y también se han incluido piezas instrumentales cuidadosamente seleccionadas y adaptadas por Luis Pérez Duque, quien se encargó de que el piano impregnara todo de sentimiento.

■ **ALCÁZAR DE SAN JUAN** TUVO LUGAR EL PASADO MIÉRCOLES 23 DE OCTUBRE

El Sindicato de la Policía Local celebró su II Asamblea Regional

LA TRIBUNA
Alcázar de San Juan

El pasado miércoles se celebró en Alcázar de San Juan la II Asamblea Regional Extraordinaria de la Policía Local de Castilla-La Mancha.

Tras la creación del Sindicato hace dos años, muchos Policías Locales de la Región se han ido sumando a esta iniciativa contando en la actualidad con 425 afiliados y

más de 50 Delegaciones Locales, lo que supone más del 25% del total del Colectivo Policía, siendo por tanto el Sindicato más representativo en su ámbito.

Durante la celebración de la Asamblea, donde se reunieron más del 50 delegados, se determinaron como conclusiones finales, el demandar a la Junta de Comunidades que, a la mayor brevedad, desarro-

lle la nueva Ley de Coordinación y que en el proceso participen todas las partes y sindicatos implicados incluido el SPL; que se ponga en marcha un régimen retributivo homogéneo en toda la Comunidad, que se desarrollen y apliquen aspectos tan determinantes como la 2ª actividad y la urgente necesidad de la creación de una Carrera Profesional.

■ **MIGUELTURRA**

Hoy se presenta el estudio "Tejido empresarial de Miguelturra"

LA TRIBUNA
Miguelturra

Gracias a la colaboración suscrita entre el Ayuntamiento de Miguelturra y Afemjo CLM (Asociación para el Fomento del Empleo de los Jóvenes de Castilla la Mancha) ha sido posible la realización del estudio "Tejido Empresarial de Miguelturra", que será presentado en rueda de prensa en la mañana de hoy. El estudio tiene una relevancia especial como documento de estudio, análisis y valoración de respuestas dentro de la planificación del desarrollo estratégico de Miguelturra. La presentación correrá a cargo de la concejal de empleo, Victoria Sobrino y el coordinador de Afemjo en la provincia, Alfonso Menchén.

Dos alumnas del curso de AEDL impartido por esta entidad, Carmen García Ruiz (socióloga) y Marta Eirón Mozos (licenciada en derecho), han sido las responsables de la realización de un trabajo que se ha desarrollado a dos niveles: el primero general, seleccionando una muestra y siguiendo un procedimiento de estadística inferencial, y el segundo sobre el polígono "La Estrella", en el que se han analizado todas las empresas.

Uno de los factores más importantes de este trabajo es que presenta no sólo los datos resultados del muestreo, sino un referencia comparada de los problemas detectados, las demandas que plantean las empresas y propuestas concretas para soluciones o actuaciones referentes a estos planteamientos, lo que permitirá a la Corporación el diseño de estrategias basadas en un conocimiento absoluto de la realidad. Este proyecto también ha desarrollado un DAFO (análisis de debilidades, amenazas y oportunidades del tejido empresarial).

Riegos Lozano
Mateo Lozano Garrido

RIEGOS
TODOS LOS SISTEMAS

PIVOT central y frontal

TUBERÍA PVC **URALITA**

GOTEO COBERTURA TOTAL

MANZANARES
Tel.: 926 61 13 59
926 61 00 76
Fax: 926 61 07 31

BOMBAS
SUMERGIDAS Y VERTICALES

BOMBAS
IBREAL

INDAR - CAPRARI

MOTORES Y GRUPOS
ELECTROGENOS

MAQUINARIA AGRICOLA
PROYECTOS Y ESTUDIOS

ALBACETE
967 21 08 09

www.riegoslozano.com e-mail: riegoslozano@riegoslozano.com
Autovía de Andalucía, km. 171 - Políg. Ind. MANZANARES

les esperamos en:

SAMATEC

Semana de la Agricultura,
Medio Agrario y Tecnología

23 al 27 de octubre
Madrid
Parque Ferial Juan Carlos I

VIERNES 25 de octubre de 2002

ANUNCIO

Anuncio de 21 de Octubre de 2.002 de la Dirección General de Industria y Energía, sobre información pública del Proyecto y Estudio de Impacto Ambiental de la Línea eléctrica aérea a 132 kV "P.E. Cristo-Bailones-Alhambra S.E. La Solana" (Ciudad Real), a efectos de Autorización Administrativa, Aprobación de Proyecto, Declaración de Impacto Ambiental y Declaración en concreto de Utilidad Pública. Ref. 2101/081

A los efectos previstos en la ley 54/1997 de 27 de noviembre, del Sector Eléctrico; el Real Decreto 1955/2000 de 1 de diciembre, por el que se regulan las actividades de transporte, distribución, comercialización, suministro y procedimientos de autorización de instalaciones de energía eléctrica y la Ley 5/1999 de 8 de Abril, de Evaluación de Impacto Ambiental, se somete a información pública el Proyecto y el Estudio de Impacto Ambiental de la instalación eléctrica cuyas características principales son:

- Peticionario: CORPORACIÓN EÓLICA CESA, S.A., con domicilio en C/ Romero Girón, 4 28036 Madrid.
- Objeto: Construcción de línea eléctrica aérea a 132 kV "P.E. Cristo-Bailones - P.E. Alhambra S.E. La Solana" en la provincia de Ciudad Real.
- Ubicación: Términos Municipales de San Carlos del Valle, La Solana y Alhambra todos ellos pertenecientes a la provincia de Ciudad Real.
- Características Técnicas:
- Longitud: 26.835 m.
- Frecuencia: 50 Hz.
- Tensión nominal: 132 kV.
- Nº de circuitos: 1
- Presupuesto de Ejecución Material: 818.237,70 € (136.143.298 ptas.).
- Finalidad: Evacuación de la energía eléctrica generada en los Parques Eólicos de "Cristo-Bailones" y "Alhambra".

La Declaración en concreto de Utilidad Pública, en virtud de lo establecido en el art. 54.1 de la Ley 54/1997, llevará implícita en todo caso la necesidad de ocupación de los bienes o de la adquisición de los derechos e implicará la urgente ejecución de los efectos del artículo 52 de la Ley de Expropiación Forzosa.

Lo que se hace público para conocimiento general y especialmente de los propietarios de los terrenos y demás titulares afectados por la ejecución de las obras, cuya relación se inserta al final de este anuncio, para que pueda ser examinado el proyecto de ejecución y estudio de impacto ambiental de la instalación en la Delegación Provincial de la Consejería de Industria y Trabajo en Ciudad Real, sita en Alarcos 21, 1ª Planta 13071 Ciudad Real tel: 926279696; pudiendo presentarse alegaciones que se estimen oportunas, en el plazo de 30 DÍAS contados a partir del siguiente a la publicación del presente anuncio en el Diario Oficial de Castilla-La Mancha, incluyendo las procedentes, en su caso, por razón de los dispuesto en el artículo 161 del Real Decreto 1955/2000, así como aportar por escrito los datos oportunos para subsanar posibles errores en la relación indicada.

Así mismo la presente publicación se realiza a los efectos de notificación previstos en el Apartado 4º del art. 59 de la Ley 30/1992 de 26 de noviembre de Régimen Jurídico de las Administraciones Públicas y del procedimiento administrativo común, según la nueva redacción dada en dicho artículo a la Ley 4/1999, de 13 de enero (BOE nº 12 de 14 de enero).

Toledo, 21 de Octubre de 2.002.
El Director General de Industria y Energía.
JAVIER DE LA VILLA ALBARES.

LÍNEA ELÉCTRICA AÉREA A 132 kV "P.E. CRISTO-BAILONES - P.E. ALHAMBRA - S.E. LA SOLANA"

Table with columns: Nº, Delegación, Parcela, Parcela, Municipio, Propietario, Dirección, Población, Apoyo, Vuelo, Naturaleza. It lists 69 entries of power line segments with detailed technical and administrative information.

Table with columns: Parcela, Dato, Municipio, Propietario, Dirección, Población, Apoyo, Vuelo, Naturaleza. It contains a detailed list of agricultural parcels with their respective owners, addresses, and characteristics.

VIERNES 25 de octubre de 2002

| Nº | Poligono | Parcela | Parcela | Municipio | Propietario | Direccion | Poblacion | Apoyo | | | Vuelo | | Materiales |
|-----|----------|---------|---------------------|----------------------|----------------------------------|--------------------------------------|----------------------|---------|----------|-----------|----------|------------|-------------|
| | | | | | | | | Rapidez | Cantidad | SubApoyos | Longitud | Superficie | |
| 165 | 5 | 59 | Las Senaras | San Carlos del Valle | Paulina Campillo Ortega | Ramón y Cajal, 1 | S. Carlos Valle | 0 | 0 | 0,00 | 33,99 | 679,86 | OLIVO |
| 166 | 5 | 62 | Las Senaras | San Carlos del Valle | Agapito González Sánchez | Miguel Castellanos, 7 | S. Carlos Valle | 0 | 0 | 0,00 | 40,02 | 839,97 | OLIVO |
| 167 | 5 | 63 | Las Senaras | San Carlos del Valle | Dionisio Alvarez Sánchez | Santo Cristo, 5 | S. Carlos Valle | 0 | 0 | 0,00 | 26,84 | 531,42 | OLIVO |
| 168 | 5 | 64 | Las Senaras | San Carlos del Valle | Encarnación Jiménez Arroyo | Avda. Azuer, 7 | S. Carlos Valle | 0 | 0 | 0,00 | 35,77 | 715,43 | VINA/OLIVO |
| 169 | 5 | 65 | Las Senaras | San Carlos del Valle | Julian Gallani Naranjo | Marqués de Santill, 12 | La Solana | 0 | 0 | 0,00 | 71,35 | 1426,92 | VINA/OLIVO |
| 170 | 5 | 66 | Las Senaras | San Carlos del Valle | - Desconocido | Desconocido | | 0 | 0 | 0,00 | 40,73 | 794,79 | LABOR/OLIVO |
| 171 | 5 | 86 | Las Senaras | San Carlos del Valle | Jesús Torres Sánchez | Avda. Azuer, 48 | S. Carlos Valle | 0 | 0 | 0,00 | 2,90 | 186,34 | OLIVO |
| 172 | 5 | 87 | Las Senaras | San Carlos del Valle | Jesús Torres Sánchez | Avda. Azuer, 48 | S. Carlos Valle | 15 | 1 | 3,61 | 39,48 | 743,19 | OLIVO |
| 173 | 5 | 88 | Las Senaras | San Carlos del Valle | Francisco Garcia Abadillo | El. Hnos Alvarez s/n | S. Carlos Valle | 0 | 0 | 0,00 | 0,00 | 44,33 | LABOR/OLIVO |
| 174 | 5 | 90 | Las Senaras | San Carlos del Valle | Mª de Economía y Patrimonio | Desconocido | | 0 | 0 | 0,00 | 182,42 | 3640,38 | VINA/OLIVO |
| 175 | 5 | 91 | Las Senaras | San Carlos del Valle | Alvarez y Alvarez C.B. | Cervantes, 21 | S. Carlos Valle | 14 | 1 | 3,42 | 128,07 | 2561,42 | VINA/OLIVO |
| 176 | 5 | 95 | Las Senaras | San Carlos del Valle | Elena Torres Campillo | La Paz, 39 | S. Carlos Valle | 0 | 0 | 0,00 | 64,71 | 1294,12 | VINA/OLIVO |
| 177 | 5 | 96 | Las Senaras | San Carlos del Valle | Juan Antonio Plata Sánchez | La Paz, 41 | S. Carlos Valle | 0 | 0 | 0,00 | 46,38 | 927,57 | VINA/OLIVO |
| 178 | 5 | 102 | Las Senaras | San Carlos del Valle | Agapito Plata Sánchez | Avda. Azuer, 79 | S. Carlos Valle | 0 | 0 | 0,00 | 63,81 | 1276,17 | VINA/OLIVO |
| 179 | 5 | 103 | Las Senaras | San Carlos del Valle | Julian Fernandez de Sevilla Lara | Avda. Azuer, 65 | S. Carlos Valle | 0 | 0 | 0,00 | 36,62 | 732,38 | VINA/OLIVO |
| 180 | 5 | 104 | Las Senaras | San Carlos del Valle | Francisco Antequera Bellón | Avda. Azuer, 54 | S. Carlos Valle | 0 | 0 | 0,00 | 35,09 | 701,72 | LABOR/OLIVO |
| 181 | 5 | 106 | Las Senaras | San Carlos del Valle | Julian Campillo Torres | Sto. Tomás de Villanueva, 12 | S. Carlos Valle | 13 | 1 | 4,00 | 69,97 | 1399,44 | VINA/OLIVO |
| 182 | 5 | 107 | El Olivaron | San Carlos del Valle | Angela Garcia Cervigon Pérez | Avda. Algarvir a Vicalvaro, 131- 7ºD | Alcalá de Henares | 0 | 0 | 0,00 | 52,93 | 1057,30 | OLIVO |
| 183 | 5 | 108 | El Olivaron | San Carlos del Valle | Angela Garcia Cervigon Pérez | Avda. Algarvir a Vicalvaro, 131- 7ºD | Alcalá de Henares | 0 | 0 | 0,00 | 47,39 | 947,70 | OLIVO |
| 184 | 5 | 109 | El Olivaron | San Carlos del Valle | Rosalía Pérez Garcia Cervigon | Carrera, 66 | La Solana | 0 | 0 | 0,00 | 47,57 | 951,45 | OLIVO |
| 185 | 5 | 112 | La Cañada | San Carlos del Valle | Carmen Antequera Barchino | Gabriel Campillo, 7 | S. Carlos Valle | 0 | 0 | 0,00 | 43,45 | 867,33 | LABOR/OLIVO |
| 186 | 5 | 116 | La Cañada | San Carlos del Valle | Pedro Rodriguez Arroyo | Ponent, 152-158 | Badalona | 11 | 0,5 | 1,71 | 55,07 | 1092,93 | OLIVO |
| 187 | 5 | 117 | La Cañada | San Carlos del Valle | Mª Juana Arroyo Arroyo | Hnos Herrero, 48 | S. Carlos Valle | 11 | 0,5 | 1,71 | 61,32 | 1226,39 | OLIVO |
| 188 | 5 | 118 | La Cañada | San Carlos del Valle | Mª de la O Bellón Arroyo | Gabriel Campillo, 31 | S. Carlos Valle | 0 | 0 | 0,00 | 57,72 | 1154,39 | OLIVO |
| 189 | 5 | 119 | La Cañada | San Carlos del Valle | Mª Jesús Arroyo Plata | Gabriel Campillo, 88 | San Carlos del Valle | 0 | 0 | 0,00 | 42,43 | 848,50 | OLIVO |
| 190 | 5 | 120 | La Cañada | San Carlos del Valle | Casto Torres Chaparro | Avda. Azuer, 38 | S. Carlos Valle | 0 | 0 | 0,00 | 34,57 | 691,31 | OLIVO |
| 191 | 5 | 125 | La Cañada | San Carlos del Valle | Miguel Navas González | Avda. Azuer, 43 | S. Carlos Valle | 12 | 0,5 | 1,71 | 34,92 | 700,10 | VINA/OLIVO |
| 192 | 5 | 126 | El Olivaron | San Carlos del Valle | Petra Perez Izquierdo | Don Jaque, 3 | La Solana | 12 | 0,5 | 1,71 | 173,71 | 3474,15 | OLIVO |
| 193 | 5 | 192 | La Cañada | San Carlos del Valle | María Torres Alvarez | La Paz, 11 | S. Carlos Valle | 0 | 0 | 0,00 | 44,68 | 787,79 | OLIVO |
| 194 | 5 | 193 | La Cañada | San Carlos del Valle | Cristobal Campillo Bellón | Gabriel Campillo, 16 | S. Carlos Valle | 0 | 0 | 0,00 | 66,60 | 1332,00 | OLIVO |
| 195 | 5 | 194 | La Cañada | San Carlos del Valle | José Torres Lara | Sto. Cristo, 7 | S. Carlos Valle | 0 | 0 | 0,00 | 21,68 | 442,31 | OLIVO |
| 196 | 5 | 195 | La Cañada | San Carlos del Valle | Pedro Arroyo Fernández | Avda. Azuer, 101 | S. Carlos Valle | 0 | 0 | 0,00 | 28,79 | 567,17 | OLIVO |
| 197 | 5 | 196 | La Cañada | San Carlos del Valle | Pedro Arroyo Fernández | Avda. Azuer, 101 | S. Carlos Valle | 0 | 0 | 0,00 | 69,69 | 1393,32 | VINA/OLIVO |
| 198 | 5 | 197 | Los Bellotos | San Carlos del Valle | Agapito Barchino Sánchez | Gabriel Campillo, 11 | S. Carlos Valle | 0 | 0 | 0,00 | 0,00 | 19,94 | OLIVO |
| 199 | 5 | 213 | Los Bellotos | San Carlos del Valle | Julian Fernandez de Sevilla Lara | Avda. Azuer, 65 | S. Carlos Valle | 0 | 0 | 0,00 | 31,43 | 628,51 | OLIVO |
| 200 | 5 | 219 | El Olivaron | San Carlos del Valle | Angela Garcia Cervigon Pérez | Avda. Algarvir a Vicalvaro, 131- 7ºD | Alcalá de Henares | 0 | 0 | 0,00 | 46,47 | 930,42 | OLIVO |
| 201 | 5 | 220 | Las Senaras | San Carlos del Valle | - Desconocido | Desconocido | | 16 | 1 | 11,32 | 54,41 | 1048,61 | DESCONOCIDO |
| 202 | 7 | 76 | Las Terzonas | San Carlos del Valle | Felicia Alvarez Torres | Cristo Rey, 11 | Jaén | 0 | 0 | 0,00 | 13,16 | 275,35 | LABOR/OLIVO |
| 203 | 7 | 77 | Las Terzonas | San Carlos del Valle | Elena Campillo Torres | Cervantes, 21 | S. Carlos Valle | 0 | 0 | 0,00 | 41,86 | 837,21 | VINA/OLIVO |
| 204 | 7 | 78 | Las Terzonas | San Carlos del Valle | Leandra Campillo Torres | Sto Cristo, 14 | S. Carlos Valle | 0 | 0 | 0,00 | 80,43 | 1608,19 | VINA/OLIVO |
| 205 | 7 | 79 | Las Terzonas | San Carlos del Valle | Manuel Torres Vinuesa | Avda Azuer, 67 | S. Carlos Valle | 4 | 1 | 3,42 | 77,15 | 1542,98 | VINA/OLIVO |
| 206 | 7 | 80 | Las Terzonas | San Carlos del Valle | José Pdez de Sevilla Torres | Agapito Sanchez, 11 | S. Carlos Valle | 0 | 0 | 0,00 | 46,35 | 926,97 | VINA/OLIVO |
| 207 | 7 | 84 | El Puerto | San Carlos del Valle | Mercedes Bullón Lara | Hermanos Herrero, 60 | S. Carlos Valle | 0 | 0 | 0,00 | 57,10 | 1142,08 | VINA/OLIVO |
| 208 | 7 | 85 | El Puerto | San Carlos del Valle | Mª Carmen Navas Torres | Agapito Sánchez, 7 | S. Carlos Valle | 0 | 0 | 0,00 | 94,42 | 1886,44 | LABOR/OLIVO |
| 209 | 7 | 86 | El Puerto | San Carlos del Valle | Francisco Arroyo Gómez | Puerta del sol, 7 | La Solana | 3 | 1 | 14,44 | 88,82 | 1776,15 | OLIVO |
| 210 | 7 | 88 | El Puerto | San Carlos del Valle | Francisco Gonzalez Torres | Hermanos Herreros, 83 | S. Carlos Valle | 0 | 0 | 0,00 | 57,25 | 1134,06 | VINA/OLIVO |
| 211 | 7 | 89 | El Puerto | San Carlos del Valle | Manuel Gonzalez-Albo Sanchez | Avda Azuer, 75 | S. Carlos Valle | 0 | 0 | 0,00 | 42,59 | 808,71 | OLIVO |
| 212 | 7 | 90 | El Puerto | San Carlos del Valle | Alfonso Manzanaras Garvin | Poetisa Isabel Prieto, 2 | Alcázar de San Juan | 2 | 0,5 | 1,62 | 26,38 | 499,60 | OLIVO |
| 213 | 7 | 94 | El Puerto | San Carlos del Valle | José Rodero Campillo | Hermanos Herreros, 37 | S. Carlos Valle | 0 | 0 | 0,00 | 3,26 | 219,02 | LABOR/OLIVO |
| 214 | 7 | 96 | El Puerto | San Carlos del Valle | Caridad Alvarez Morales | Agustin Romero, 24 | S. Carlos Valle | 0 | 0 | 0,00 | 0,00 | 47,41 | VINA/OLIVO |
| 215 | 7 | 186 | Barranco de Cabras | San Carlos del Valle | Ayto. San Carlos del Valle | Ayto San Carlos del Valle | S. Carlos Valle | 1 | 1 | 13,49 | 378,85 | 7427,84 | LABOR/OLIVO |
| 216 | 7 | 194 | Cerro de Las Jaras | San Carlos del Valle | Cristobal Barchino Sánchez | La Paz, 46 | S. Carlos Valle | 0 | 0 | 0,00 | 13,81 | 272,45 | VINA/OLIVO |
| 217 | 7 | 195 | Cerro de Las Jaras | San Carlos del Valle | Vicenta Torres Gonzalez | Avda Azuer, 55 | S. Carlos Valle | 5 | 1 | 3,61 | 71,34 | 1429,89 | LABOR/OLIVO |
| 218 | 7 | 223 | Las Terzonas | San Carlos del Valle | - Desconocido | Desconocido | | 0 | 0 | 0,00 | 50,59 | 1000,20 | DESCONOCIDO |
| 219 | 7 | 227 | El Puerto | San Carlos del Valle | - Desconocido | Desconocido | | 0 | 0 | 0,00 | 41,89 | 854,48 | DESCONOCIDO |
| 220 | 7 | 239 | El Puerto | San Carlos del Valle | Valero Torres Torres | Avda Azuer, 87 | S. Carlos Valle | 0 | 0 | 0,00 | 46,15 | 922,95 | OLIVO |
| 221 | 7 | 270 | El Puerto | San Carlos del Valle | Roque Alvarez Barchino | Avda. Azuer, 97 | S. Carlos Valle | 2 | 0,5 | 1,62 | 38,38 | 775,51 | OLIVO |
| 222 | 23 | 44 | La Cañada | San Carlos del Valle | Alvarez y Alvarez C.B. | Cervantes, 21 | S. Carlos Valle | 0 | 0 | 0,00 | 32,81 | 658,91 | LABOR/OLIVO |
| 223 | 23 | 50 | La Cañada | San Carlos del Valle | Nicasia Sánchez Manrique | Avda. Azuer, 42 | S. Carlos Valle | 10 | 1 | 11,22 | 28,20 | 504,05 | VINA/OLIVO |
| 224 | 24 | 60 | Canto Blanco | San Carlos del Valle | Cristobal Campillo Bellón | Gabriel Campillo, 16 | S. Carlos Valle | 9 | 0,5 | 2,20 | 105,66 | 1945,08 | OLIVO |
| 225 | 24 | 61 | Canto Blanco | San Carlos del Valle | Sacramento Navas Antequera | Miguel Castellanos, 3 | S. Carlos Valle | 9 | 0,5 | 2,20 | 31,03 | 700,93 | LABOR/OLIVO |
| 226 | 24 | 63 | Canto Blanco | San Carlos del Valle | Carmen Antequera Barchino | Gabriel Campillo, 7 | S. Carlos Valle | 0 | 0 | 0,00 | 173,48 | 3444,85 | LABOR/OLIVO |
| 227 | 24 | 64 | Cerrillo de la Mina | San Carlos del Valle | Dominga Torres Alvarez | Pª Caracas, 22 | Grifón | 0 | 0 | 0,00 | 0,00 | 0,52 | OLIVO |
| 228 | 24 | 65 | Cerrillo de la Mina | San Carlos del Valle | Ayto. San Carlos del Valle | Ayto San Carlos del Valle | S. Carlos Valle | 0 | 0 | 0,00 | 20,64 | 572,90 | DESCONOCIDO |
| 229 | 24 | 74 | La Cañada | San Carlos del Valle | Mª Josefa Manrique Castaño | Blaanco de Garay, 100 - 5ª Dcha | Madrid | 0 | 0 | 0,00 | 38,32 | 746,82 | LABOR/OLIVO |
| 230 | 24 | 75 | La Cañada | San Carlos del Valle | Elena Campillo Ortega | Cardenal Nonacillo, 7 | S. Carlos Valle | 0 | 0 | 0,00 | 62,75 | 1255,01 | OLIVO |
| 231 | 24 | 77 | La Cañada | San Carlos del Valle | José Navas Barchino | Miguel Castellanos, 7 | S. Carlos Valle | 0 | 0 | 0,00 | 15,87 | 313,22 | OLIVO |
| 232 | 24 | 109 | Cerrillo de la Mina | San Carlos del Valle | Rugenio Torres Sánchez | Cervantes, 30 | S. Carlos Valle | 0 | 0 | 0,00 | 48,86 | 977,23 | OLIVO |
| 233 | 24 | 110 | Cerrillo de la Mina | San Carlos del Valle | Ayto. San Carlos del Valle | Ayto San Carlos del Valle | S. Carlos Valle | 0 | 0 | 0,00 | 32,07 | 623,42 | DESCONOCIDO |
| 234 | 24 | 111 | Cerrillo de la Mina | San Carlos del Valle | Cristobal Campillo Bellón | Gabriel Campillo, 16 | S. Carlos Valle | 0 | 0 | 0,00 | 0,00 | 17,94 | VINA/OLIVO |
| 235 | 24 | 113 | Anteojoillo | San Carlos del Valle | José Jiménez Jiménez | Antonio Naranjo, 17 | S. Carlos Valle | 0 | 0 | 0,00 | 13,53 | 270,27 | LABOR/OLIVO |
| 236 | 24 | 114 | Anteojoillo | San Carlos del Valle | Ruperta Torres Alvarez | Ramón y Cajal, 11 | S. Carlos Valle | 0 | 0 | 0,00 | 124,02 | 2480,49 | VINA/OLIVO |
| 237 | 24 | 120 | Anteojoillo | San Carlos del Valle | Gregorio Alvarez Torres | Cervantes, 13 | S. Carlos Valle | 8 | 0,5 | 2,20 | 92,60 | 1851,98 | LABOR/OLIVO |
| 238 | 24 | 121 | El Barranquillo | San Carlos del Valle | - Desconocido | Desconocido | | 0 | 0 | 0,00 | 58,30 | 1166,04 | DESCONOCIDO |
| 239 | 24 | 122 | El Barranquillo | San Carlos del Valle | - Desconocido | Desconocido | | 7 | 1 | 4,41 | 103,89 | 2071,90 | DESCONOCIDO |
| 240 | 24 | 123 | El Barranquillo | San Carlos del Valle | Jesús Rodriguez Torres | Hermanos Herreros, 57 | S. Carlos Valle | 0 | 0 | 0,00 | 78,60 | 1524,36 | OLIVO |
| 241 | 24 | 124 | El Barranquillo | San Carlos del Valle | José Torres Jiménez | Avda Azuer, 85 | S. Carlos Valle | 0 | 0 | 0,00 | 0,00 | 67,65 | OLIVO |
| 242 | 24 | 139 | El Barranquillo | San Carlos del Valle | Agapito González Sánchez | Miguel Castellanos, 7 | S. Carlos Valle | 0 | 0 | 0,00 | 0,00 | 76,03 | DESCONOCIDO |
| 243 | 24 | 146 | Cerro del Acebuche | San Carlos del Valle | Ayto. San Carlos del Valle | Ayto San Carlos del Valle | S. Carlos Valle | 0 | 0 | 0,00 | 84,17 | 1665,52 | LABOR/OLIVO |
| 244 | 24 | 147 | El Barranquillo | San Carlos del Valle | Juan Vicente Peñalver Montero | Colón, 6 | S. Carlos Valle | 0 | 0 | 0,00 | 83,12 | 1657,11 | DESCONOCIDO |
| 245 | 24 | 148 | El Barranquillo | San Carlos del Valle | Julian Fdez de Sevilla Lara | Avda Azuer, 65 | S. Carlos Valle | 0 | 0 | 0,00 | 7,69 | 204,90 | VINA/OLIVO |
| 246 | 24 | 149 | El Barranquillo | San Carlos del Valle | Jesús Rodriguez Torres | Hermanos Herreros, 57 | S. Carlos Valle | 0 | 0 | 0,00 | 95,33 | 1879,52 | OLIVO |
| 247 | 24 | 174 | Cerro del Acebuche | San Carlos del Valle | Ayto. San Carlos del Valle | Ayto San Carlos del Valle | S. Carlos Valle | 6 | 1 | 3,42 | 24,21 | 479,94 | VINA/OLIVO |
| 248 | 24 | 175 | Las Peñejas | San Carlos del Valle | Felicia Alvarez Torres | Cristo Rey, 11 | Jaén | 0 | 0 | 0,00 | 24,45 | 489,08 | LABOR/OLIVO |
| 249 | 24 | 176 | | | | | | | | | | | |



AL GRANO EMILIO SANZ SÁNCHEZ

Canciones

En el mundo de la mal llamada música actual, con todas sus variedades (pop, disco, rock, metal, etc) sucede un fenómeno que raramente ocurre en otras artes como el cine o la literatura: hay muchísimos premios, pero casi todos ellos otorgados al que más vende, que no siempre se corresponde con el de más calidad.

Mientras los grandes premios de literatura y de cine son otorgados por jurados, escogidos por su más o menos reconocido prestigio, en la música moderna los grandes premios los otorga la caja registradora. Es cierto que con excesiva frecuencia los premios literarios van rodeados de una intensa campaña de marketing, pero siempre posterior al fallo del jurado. Y en el cine lo mismo, aunque suele haber también un cierto bombardeo publicitario previo al certamen. Pero en ambos casos existe un jurado que en cierto modo certifica la calidad del producto: una serie de personas que entienden del tema y que emiten un juicio con arreglo a unos criterios determinados.

Pero yo no sé qué pasa con la música, que parece que la canción en sí (letra y música) y la interpretación, vocal e instrumental, ocupan últimamente, como mucho, el mismo lugar que el aspecto del o de la cantante y/o sus bailarines/as: creo que, en bastantes casos, hay mucho espectáculo y poca calidad. Ya puede ser una letra horrible, incluso redactada con faltas de sintaxis o con pobreza de lé-

xico, que como la niña o el niño sean monos y hagan gestos atractivos, el éxito está asegurado.

Se pone uno a intentar escuchar la letra y se lleva unos chascos monumentales. El otro día en el hipermercado coincidí en la sección de ferretería con una señora que llevaba un niño pequeño sentado en la sillita esa que tienen los carritos y, según se iban acercando, percibía yo que el nene iba cantando algo. Casi se me cayeron al suelo los tornillos que estaba comprando cuando comencé a entender la letra de la canción que cantaba el angelito. No se la repito a ustedes para que no se sonrroje mi caballo, como le pasaba al de John Wayne (y eso que yo no tengo caballo), pero era una canción de amor que no hablaba de amor sino de anatomía. El crío seguramente no entendía lo que decía. Y la madre seguramente debe de estar pensando en el casting de la decimo novena edición de Operación Triunfo. No deja de ser un poco penoso que el atractivo mayor de un determinado espectáculo musical sea, en vez de la canción, "el montaje", entendiendo por tal el escenario en que se sitúa el artista, más lo extra-musical del asunto:

que si ahora besa a una chica, que si luego hace una pirueta, que si empieza a tirar de "lo sexi" para encandilar al público. Y no sólo en los conciertos o en las actuaciones televisadas: ahora es difícil encontrar un compact disc que no lleve incluida una galería fotográfica y un video-clip. Así, pasa que te pones a leer la crónica periodística del concierto, y todo es luces, escenario, bailarinas, golpes de cadera, vestuario, desmayos de adolescentes. De la música casi ni hablan, porque en el fondo era lo de menos, si es que hubo música.

Por eso da mucha alegría ver cómo, a veces, tiene éxito un disco con buenas canciones. Música bien construida, hecha a mano, y letras que son auténticas poesías, y de las buenas. Cantantes con voz, que además la saben manejar sin necesidad de procesos electrónicos. Pero, sobre todo, con un tema de que hablar, con un lenguaje correcto y no vulgar ni malsonante, expresando sentimientos profundos y no simples deseos frívolos. Ofrecen al público música pura, sin condimentar con elementos ajenos a la canción misma. Canciones que siguen siendo canciones aunque les quitemos la coreografía y la electrónica, y aunque le pongamos una bata encima a la cantante para que no se constipe. O sea, canciones.

Cuando cante su niño, señora, escuche. Y, cuando se recupere del susto, cómprele unos buenos libros, que también los venden en el hiper-

Cuando cante su niño, señora, escuche. Y cuando se recupere del susto, cómprele unos buenos libros, que también los venden en el hiper-

EN CLAVE DE HUMOR RAMÓN



Déficit democrático

Ayer hubo tensión en la Comisión de Educación del Congreso de los Diputados, cuyos miembros se vieron conminados a examinar las más de mil ochocientas enmiendas presentadas al proyecto de Ley de Calidad de la Enseñanza en jornada y media de trabajo. Por añadidura, el comienzo de la sesión tuvo que retrasarse casi media hora a petición del PSOE porque las minorías no habían recibido la documentación para la ordenación del debate y la votación de las enmiendas. Ante la imposibilidad material de realizar tamaña tarea, los portavoces de IU, PNV y Grupo Mixto abandonaron la Comisión, no sin aclarar que no se trataba de un boicoteo, sino de expresar la imposibilidad de acometer su labor en tan poco tiempo.

El PSOE y CiU se quedaron para defender sus enmiendas, pero hicieron constar su indignada protesta por la actitud de la mayoría que, según el diputado convergente Ignasi Guardans, "confunde" el Congreso con una "oficina administrativa para poner un sello" a los proyectos de ley que aprueba el Consejo de Ministros. El portavoz de CiU consideró el trámite parlamentario "un insulto a la Constitución y un desprecio" al Parlamento, y en términos semejantes se pronunciaron los socialistas.

En un régimen parlamentario, se debe reconocer a las minorías la posibilidad de exponer sus razones

En un régimen parlamentario, se debe reconocer a las minorías la posibilidad de exponer sus razones e influir en el proceso legislativo, y ello obliga a que sean al menos escuchadas sus propuestas efectuadas en tiempo y forma. Ignorarlas o abreviar el procedimiento hasta el extremo de que no sea físicamente posible tomarlas en consideración es, efectivamente, provocar un déficit democrático que desacredita el Parlamento y afecta negativamente a la calidad de la propia legislación. Y tampoco sirve como justificación argumentar que el reglamento de la Cámara ampara el absurdo ocurrido en el trámite parlamentario de una ley necesaria que, nada menos, tiene como fin reformar a fondo la enseñanza obligatoria.

LA TRIBUNA DE CIUDAD REAL

Único diario provincial editado en Castilla-La Mancha con control de OJD. Depósito Legal: CR-1164-1990. EMPRESA EDITORA: Promotora de Medios de Castilla-La Mancha, S.A. DIRECTORA: Marisa García Carretero REDACTORA JEFE CIUDAD REAL: Conchi Sánchez Hernández REDACTOR JEFE ADJUNTO: Gustavo Prieto Alfá REDACTORA JEFE PUERTOLLANO: Paqui Casado Albertos REDACTORA JEFE CIUDAD REAL: Pilar Muñoz REDACTORA JEFE VALEPEÑAS: Diego Farto San José, Olivia Carrero Ruiz, Teresa González Maroto, Rocío Montes García de la Cruz, Javier Campos Rodríguez, Esther Benito, Patricia Rodríguez Sierra, María Menéndez García, Luis Revilla Sánchez, Sylvia González Sánchez, Diego Mallo Herrera, Marcos Hernández García, José de Abojo, Imelda Hernández y Mario López. COORDINADOR EDITORIAL: Manuel López Camarero. AUXILIARES DE REDACCIÓN: María Sierra de la Osa y Mª Jesús Cañales Rodríguez. REDACCIÓN PUERTOLLANO: Pazo Aboero Ruiz e Israel Díaz REDACCIÓN VALEPEÑAS: Consoli Vivar FORTALEZA: Ferrnigo Rueda Villaverde, Tomás Hernández de Moya Montero. AGENCIAS INFORMATIVAS: Efe, Colpisa. DIRECTORA GENERAL: Carmina Camacho Ayuso DEPARTAMENTO DE ADMINISTRACIÓN: María Carmen Gracia Macías, Encarnación Rubio Ormeño, Asunción Arias Tejada, Maxi García Motos, Prado Vacas Ocaña y Sonia Cermillo. REDACCIÓN, ADMINISTRACIÓN, SUSCRIPCIÓN Y PUBLICIDAD: C/ Juan II, número 7 1ª planta. Teléfonos: 926 21 53 01 - 02 03 04. Fax: 926 21 53 06 (Redacción) Fax: 926 21 51 45 (Administración y Publicidad) REDACCIÓN DE PUERTOLLANO: Avda. Primero de Mayo, 1. Edificio Calderón, Entreplanta. Teléfono: 926 41 29 05. Fax: 926 41 32 41 REDACCIÓN VALEPEÑAS: C/ Caldereros, 3. 1ª A Escalera izda. Teléfonos: 926 31 11 04 / 31 26 33. Fax: 926 31 26 33 JEFE DE PUBLICIDAD: Vicente Cuñeбра Alcalde PUBLICIDAD PROVINCIAL: Carlos Pinilla Peco DEPARTAMENTO DE PROMOCIONES: Javier Mohiño Chocano DEPARTAMENTO DE DISEÑO: David Rebbato Santos PUBLICIDAD NACIONAL: CMX-XI, José Abascal, 56. Madrid. Teléfono: 91 4564717. DIRECTOR GENERAL: José Luis Hazas. DIRECTOR ÁREA DE PRENSA: Carlos Lázaro. IMPRIME: Lozano Artes Gráficas S.L., Polígono Larache @ E-MAIL: Ciudad Real: redaccion@diariolatribuna.com Puertollano: tribunap@diariolatribuna.com Valdepeñas: tribunav@diariolatribuna.com

VIERNES
25 de octubre de 2002

FIRMA INVITADA FRANCISCO RAMÍREZ*

Las incoherencias de la alcaldesa de Fuencaliente

La alcaldesa de Fuencaliente, María Teresa Castañeda, se está dedicando, en los últimos tiempos, a descargar en otras personas la responsabilidad de su nefasta actuación política al frente del Ayuntamiento de esta localidad, sobre todo, en lo que se refiere a las irregularidades urbanísticas cometidas en un solar situado en la calle Patín y que el grupo municipal socialista ya ha denunciado ante la opinión pública.

Una actitud de claro nerviosismo provocado quizás por la cercanía de las elecciones municipales, que podrían pasarle factura, sobre todo, cuando se recurre a la mentira y no se reconocen los fallos cometidos. Porque lo que no se puede consentir en política son los engaños, pero mucho menos el ataque personal, algo que se le da muy bien a María Teresa Castañeda cuando me acusa de haber comparecido ante los tribunales como alcalde, concejal y empresario. Y es que quiero aclarar que no soy empresario y sí socio de una cooperativa de trabajo asociado con 14 años de antigüedad y a la que me dedico con honra y orgullo. En este tiempo, la cooperativa sólo se ha relacionado con la justicia por el despido de un trabajador.

¿Cómo puede decir la alcaldesa de Fuencaliente que el que suscribe este artículo ha tenido que responder ante la justicia cuando como concejal nunca he tenido ningún contratiempo con nadie? Quiero proclamar ante la opinión pública que la única relación que he tenido con la justicia ha sido la denuncia que interpuso cuando era alcalde por injurias, vejaciones y malos tratos contra mi persona, que sufrí el 13 de junio de 1999, el día de las elecciones municipales. Sin embargo, desgraciadamente, estos hechos no pudieron demostrarse.

Alcaldesa, no intente tapar sus errores en la gestión municipal

acusándome de mentir en el asunto de las irregularidades urbanísticas porque el grupo municipal socialista mantiene que usted ha prevaricado. No sólo lo dijimos en su momento, sino que lo mantenemos y se demostrará cuando llegue el momento.

¿Cómo puede mantener la tesis de que no han existido irregularidades urbanísticas graves? ¿Acaso comprar un solar de 286 metros cuadrados, cercado con valla de tapias toda la vida como así consta en el registro de la propiedad, y que luego se convierta en un terreno de 514 metros con la connivencia del Ayuntamiento y gracias a un expediente de dominio de mayor cabida? ¿Por qué no reconoce que los anteriores propietarios del solar eran familiares suyos?

¿Cómo se puede comparecer ante los medios de comunicación y asegurar que existía una escritura con fecha 11 de abril de 2000, en donde figuran los 514 metros cuadrados de superficie? Esto ya lo sabemos, pero le pregunto, ¿quién gobernaba en Fuencaliente en esos momentos? ¿Por qué consistió esa aberración urbanística? Usted, que tanto presume de estar bien asesorada, tendría que saber que tenía la obligación de estar presente y tomar parte en el expediente de dominio de mayor cabida por afectar a terrenos municipales urbanos no catastrados. ¿Por qué no presenta a los medios de comunicación el expediente de haberlo realizado? ¿Por qué consiente que un particular duplique un solar a costa de terrenos municipales urbanos de todos los ciudadanos?

La alcaldesa de Fuencaliente ha mencionado también estos días una escritura de 21 de diciembre de 1996, pero lo que no ha contado es que no está inscrita en registro alguno, es decir, carece de título. Y en cuanto a la nota simple de fecha 3 de junio de 2002, hay que decir que se trata de un documento que refleja, desgraciadamente, un hecho consumado con antelación y consentido por usted. ¿Cuántas veces se lo vamos a decir! El registro de la propiedad ha inscrito este solar de 514

metros cuadrados porque antes ha sido necesario hacer una escritura, pero también fue pertinente un expediente de dominio de mayor cabida. Y, fíjese usted por dónde, el terreno que el solar originario se ha añadido figuraban en el registro de la propiedad como terrenos urbanos no catastrados.

En fin, todo este meollo, alcaldesa, ha ocurrido en estos tres años en los que lleva al frente del Ayuntamiento de Fuencaliente y es usted la única responsable por haberlo consentido, pues ha dejado que un particular amplíe a sus anchas un solar, arrasando una zona de aparcamientos, un alcornoque centenario y perjudicando a los ciudadanos de Fuencaliente. Asuma los hechos y no tire balones fuera y dígame a los medios de comunicación cuando hable del asunto que la finca inicial tenía 286 metros cuadrados cuando se vendió al actual propietario y que después la ha convertido en un solar de 514 metros cuadrados.

*Portavoz del Grupo Municipal Socialista de Fuencaliente

¿Cómo puede mantener la tesis de que no han existido irregularidades urbanísticas graves?

FIRMA INVITADA
GONZALO GÓMEZ ALARCÓN
Socuéllamos no merece esto

Recientemente ha llegado a las manos Infocop, publicación de la Consejería de Obras Públicas de nuestra Comunidad, en la que se dice que "los socuellaminos pueden ceder a las autovías..., y que nuestro municipio se convertirá en uno de los mejores privilegiados de Castilla-La Mancha y del país". Ante estas afirmaciones no nos queda más remedio que mostrar nuestro más enérgico rechazo, y que allí se dice, de beneficio y privilegio, porque no se ajusta a la realidad. Disfrutar de algo no es tenerlo; se puede disfrutar de un chalé en el campo y al tiempo vivir en una casa acondicionada de 50 metros cuadrados. Disfrutar de una autovía no es tenerla, que es lo que insistentemente reclamamos desde hace más de un año.

Que los socuellaminos puedan acceder a la autovía de los Viñedos y a la zona Real-Atalaya es a lo mínimo que podemos aspirar. Sería un hecho insólito que no pudiéramos acceder a ellas.

A cualquier cosa se le llama privilegio. El privilegio en este caso lo tiene el gobierno Regional y la zona central de Castilla-La Mancha, que a costa de los socuellaminos, su Gobierno Regional ahorra más de 240 millones de euros.

No sabemos si están intentando darse con los socuellaminos o si creen rematadamente ignorancia fantiles, que no es lo mismo. No es una cosa ni otra. Somos ciudadanos maduros y responsables de nuestro futuro. Defendemos las necesidades de nuestro pueblo, que es la obligación de todos y, por ese motivo, lo estamos haciendo. No queremos que nos enreden en autovías. Queremos autovías para Socuéllamos. Los envoltorios no valen nada, solamente para que parezca bonito el regalo. En este caso no es regalo, ni tampoco privilegios.

Lo que se manifiesta en el folleto publicado por la Consejería es una posición de una realidad. Socuéllamos sin autovía queda peor, mucho peor que lo que está ahora mismo. La vía "privilegio" en la que nos instaló el gobierno Regional, nos llevará a ser, en poco tiempo, una pedanía de los pueblos de la zona. La historia pasa factura y será la nuestra, pero será la de nuestros hijos y nietos.

*Plataforma Pro Autovía de los Viñedos



Protección móvil

PROTEJA Y EQUIPE SU FINCA

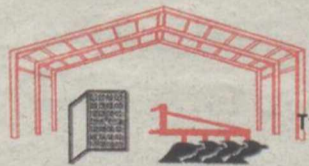

Metálicas Herrera
C/ Real 1 Cabezarados (C. Real)
Tfno: 926h 83 52 50-Móvil 659 00 45 47

Le ofrece con un bajo coste y un alto rendimiento la protección de sus cultivos con cercados eléctricos, protegiéndolos de todo tipo de ganado y animales en estado salvaje.

Usted nos dice sus necesidades y nosotros buscamos la solución



902 013 122
www.gruponorcercampo.com



Protección permanente



Chirac y Schroeder alcanzan un acuerdo sobre la política agrícola comunitaria

Anuncian que, a partir de 2007, los gastos del 'campo' de la UE serán congelados

PÁG. 3



Las normas de comercialización del aceite de oliva serán adaptadas a la nueva regulación comunitaria

Rueda Villaverde

El sector oleícola deberá depositar una garantía del 110% de los anticipos

La medida está recogida en el anteproyecto del nuevo Real Decreto

Las organizaciones de operadores del sector oleícola que deseen percibir el anticipo previsto prevé la Comisión Europea deberán presentar una solicitud para la autorización, al mismo tiempo que los programas, acreditando haber depositado una ga-

rantía por un importe igual al 110 por cien del importe solicitado. Esta es una de las medidas que se recoge en el anteproyecto del real decreto por el que se establecen determinadas medidas de comercialización en el sector de los aceites de oliva y del aceite de

orujo de oliva y se regulan las organizaciones de operadores del sector oleícola, y al que tuvo acceso este periódico. El Real Decreto, que será aprobado próximamente por el Consejo de Ministros, tiene como objeto establecer las medidas precisas que

permitan la aplicación en nuestro país de la nueva regularización comunitaria sobre las normas de comercialización del aceite de oliva y, en segundo lugar, la regularización de las organizaciones de operadores del sector de aceite de oliva.

PÁG. 5

ADEMÁS

3/VITIVINICULTURA

Las bodegas Dominio de Valdepusa y Finca Elez son las dos primeras Denominaciones de Pago en España

3/VITIVINICULTURA

Bono critica al MAPA por impedir la utilización del nombre genérico de 'Vinos de España' para la promoción de caldos

4/CASTILLA-LA MANCHA

Agecam analizará las posibilidades de ahorro energético de las almazaras ubicadas en la Comunidad Autónoma

7/LIBRO BLANCO

El MAPA anuncia que aplicará en breve una "poda severa" a la legislación agraria vigente en la actualidad

8/POLÍTICA AGRARIA

El Gobierno considera que los mecanismos europeos de destilación favorecen la elaboración de brandies y licores

9/VITIVINICULTURA

El CRDO 'La Mancha' da a conocer a las instituciones regionales su nuevo plan de marketing y desarrollo

TRIBUNA ABIERTA ANTONIO SALINAS (*)

La agricultura europea frente a la de EEUU

En estos momentos, donde los líderes de la derecha de los principales países europeos, y entre ellos España, se están dejando deslumbrar y haciendo verdadero "seguidismo" de la política que está desarrollando el presidente de EE UU, George W. Bush, éste les está "colando" una serie de medidas proteccionistas para su agricultura, poniendo en peligro la evolución del mundo rural en los países donde el sector agrario tiene un fuerte componente en su economía, como son los países en vías de desarrollo, la Unión Europea y, por lo tanto, España.

Me estoy refiriendo a la denominada "Farm Bill" o nueva Ley para la Protección y el Desarrollo de la Agricultura y sus Exportaciones, firmada por el presidente de Estados Unidos en mayo de este año. Hasta ahora, ni el presidente del Gobierno español, durante la Presidencia española de la Unión Europea, ni la propia UE, han puesto en marcha ninguna estrategia para contrarrestar estas medidas, que pueden resultar totalmente nocivas para la agricultura y el desarrollo rural de la Unión Europea y, por ende, de España. Es un acto totalmente irresponsable del Gobierno de un estado, o de un conjunto de ellos, como la Unión Europea, que no dicten medidas de apoyo destinadas a un sector totalmente estratégico como es el agrario. Un sector productor de alimentos necesarios para la sociedad, pero que, a la vez, desempeña un doble papel muy significativo. De una parte, el mantenimiento de una equilibrada ordenación del territorio, y de otra, la conservación del medio natural, razones por las que resulta evidente que debemos defender nuestra base agrícola, pero, sobre todo, la explotación familiar y nuestra soberanía alimentaria.

Esta ley, aprobada a miles de kilómetros de distancia de nuestra agricultura, puede repercutir en ella, indudablemente, de forma muy negativa, ya que afecta a los cereales, frutas, carnes y productos lácteos, que recibirán, por parte del Gobierno norteamericano, un fuerte apoyo económico para la exportación y la protección interior frente a las importaciones, rompiendo con ello todas las reglas internacionales del mercado.

Esta iniciativa de EE UU contradice todos los acuerdos internacionales y desembocará en distorsiones muy graves para las reglas multilaterales, dejando en situación de clara desventaja a varios productos españoles por la pérdida de competitividad que van a experimentar.

En esencia, la "Farm Bill" americana establece unos precios mínimos seguros para sus producciones, sin fijar cuotas a la pro-

ducción, primando las exportaciones y protegiendo de las importaciones (algo así como la antigua Política Agraria Comunitaria de la Unión Europea, que se demostró ineficaz, por lo que se modificó hace diez años). Estas medidas ocasionarán que se formen grandes "stocks", exceso de oferta, caída de precios, y, por lo tanto, que el mercado mundial se inunde de productos a bajo precio. Con ello se perjudicará, sobre todo, a aquellos países en vías de desarrollo con una economía basada en la agricultura, curiosamente, aquellos a los que la globalización les tendría que solucionar el problema.

Para el desarrollo de todas las medidas contempladas en la ley americana, se ha dispuesto un presupuesto de 180.000 millones de dólares, de los que 57.000 serán para pagos directos a los agricultores en los denominados "pagos anticíclicos". Es curioso cómo, hace apenas 10 años, Estados Unidos votaba en la Cámara de Representantes la desaparición de todas las subvenciones en la agricultura y exigía su desmantelamiento a los países que las tenían. Ahora, en cambio, este país aparece como adalid de la liberalización, cuando ha conseguido que desaparezcan en otros países, aprobando una ley muy proteccionista para su agricultura y desregulando el mercado mundial de los productos agrarios.

Ante todo esto, la Unión Europea aparece sin política propia e incapaz de dar una respuesta adecuada, hablando mucho de políticas de desarrollo rural, pero obviando de nuevo que sin una agricultura productiva y rentable no hay posibilidad de desarrollo rural, ya que la agricultura y la ganadería constituyen su pilar básico.

Hay que tener en cuenta que cuando se dictan medidas de este tipo, detrás hay personas, muchas familias que han apostado por mantenerse en el territorio, que trabajan cumpliendo una función social y económica esencial para el conjunto de la sociedad y, por lo tanto, esta debe mostrar hacia el medio rural su perfil más solidario y respetuoso.

Los estados, y sus gobiernos, deben responder, en este caso, a través de la Unión Europea. El Gobierno español debe elaborar una propuesta para denunciar los aspectos negativos que tiene para el futuro de nuestro sector agrario. De lo contrario, observando los resultados que estamos obteniendo de la Política Agraria Comunitaria, de un parte, y de otra, lo que puede suponer la ley americana en la desregulación del mercado mundial, se está abocando a nuestra agricultura a la mayor de las incertidumbres.

* Antonio Salinas Hernández es diputado regional del PSOE

VENTANA ABIERTA

CAIUS APICIUS

La leche

El día empezó con una escena de lo más normal en la vida doméstica. Cuando me disponía a salir a la calle a comprar los periódicos y el pan, mi esposa me dijo: «de paso, sube la leche, que se ha terminado».

Allá fui, tan contento. Compré mis periódicos habituales, elegí el pan en la tahona de todos los días y, para ahorrarme el trayecto hasta el supermercado, entré en una tienda que sólo frecuento en casos de urgencia y pedí «cuatro litros de leche, por favor».

Creo recordar que especificué que la quería 'semidesnatada'. No es que me entusiasme -prefiero la leche entera-, pero hace años que la consumimos en casa por un quitame allá ese colesterol. Suponía que el dependiente me pondría en el mostrador los correspondientes envases de cartón, los pagaría y me los llevaría. Pero no. Lo primero que me preguntó el tendero fue si quería la leche 'con calcio'. Debí de poner cara rara, porque en seguida amplió el catálogo a leche con flúor, con fósforo, con fibra, con jalea real, con vitamina D... Me quedé bastante estupefacto.

Hace muchos años que terminé el bachillerato, y unos pocos menos que dejé mis frustrados estudios boticarios; pero todavía creía acordarme de que la leche era una de las principales fuentes de calcio e incluso de vitamina -o provitamina, que ahora no me acuerdo bien- D. Para mi sorpresa, ahora me ofrecían leche que contenía calcio o vitamina D.

Pensé entonces que si se especifica que tal o cual leche contiene una de esas sustancias, la que no lo dice carece de ellas. Tenía dudas respecto a la vitamina, que recordaba como liposoluble, es decir, soluble en grasa, no en agua, por lo que siempre dudé que la leche desnatada, y aun la semidesnatada, pudiese cubrir mis necesidades de esa vitamina; pero lo del calcio lo seguía teniendo claro.

Lo demás, menos. No estaba muy seguro respecto a la vitamina A, aunque pensé que si la contiene la manteca será porque viene en la leche. El fósforo, claro está, me sonaba a marisco, por lo menos.

La fibra, a alcachofas, porque no soy usuario de cereales matutinos más que bajo la forma de pan, de pan corriente y moliente, con su corteza y su miga. Y el flúor lo asocié inevitablemente con la pasta dentífrica. La jalea real, claro, con las abejas. De modo que no entendí muy bien qué podían pintar esas cosas en un cartón de leche.

Al final me llevé mi leche 'semi' de todos los días, con esos normales contenidos de calcio y vitamina D. Pero de vuelta a casa, en lugar de echar un vistazo a las portadas de los periódicos, iba inmerso en una mezcla de nostalgia y estupefacción.

Nostalgia, que es un sentimiento del que no me gusta abusar, de la leche de mi infancia. Una leche a la que no le habían quitado nada, que sin duda venía en peores condiciones higiénicas que la de ahora, pero con cuya nata -¿ustedes han visto alguna vez nata en la leche 'comercial' de ahora?- mi madre hacía unas galletas que me parecían insuperables, y mi abuela elaboraba, cuando hacía falta en la despensa, una manteca maravillosa.

Estupefacción, porque estaba convencido de que las tendencias dietéticas actuales iban hacia lo que se llama 'alimentación natural'. Y yo entiendo por 'natural' lo que no está manipulado. Me da igual que se manipule para bien que para mal, en este sentido. Y lo que me deja atónito es que me cuentan que esas leches con añadidos extraños, cuando no extraños, se venden una barbaridad.

¿En qué quedamos? ¿Queremos alimentos 'naturales' o, por usar la absurda terminología comercial en boga, 'enriquecidos'? Prefiero claramente los 'naturales', y meto en ese saco hasta a los pretendidamente 'ecológicos'. Me gusta la carne sin finalidades ni hormonas, de vacas que hayan comido lo que comen las vacas, es decir, hierba; me encanta la carne de los animales de caza que estoy razonablemente seguro -sólo razonablemente- de que en su alimentación no interviene la codicia humana; prefiero el pescado de mar a otro de 'piscina', y me gustan las frutas y verduras sin pesticidas.

Pero, por lo mismo, me gusta la leche más o menos como sale de la vaca, admitiendo, como es lógico, su tratamiento higiénico. No soy demasiado amigo de la cocina 'de fusión', de modo que tampoco lo soy de los productos que podríamos considerar también 'de fusión'. No estoy a favor de la excesiva e innecesaria manipulación de los alimentos; si exijo una cocina lo más natural posible, empezaré por exigir unos alimentos 'naturales' hasta donde se pueda ser natural.

Vamos, que lo de la leche con jalea real me suena al viejo cuento del elefante y la hormiga, o al del oso hormiguero; una de esas cosas que esa leche procede de vacas que se crían cerca de colmenas, con los picotazos correspondientes, o está manipulada. ¿Para engañar a la cerla? Eso pretende la publicidad, desde luego.

En fin, ya en casa desayuné vitamina C en forma de zumo de naranja, cereales en forma de pan y -supongo- calcio y vitamina D. Me dio un poco de sueño el aspecto de manteca y leche, amén de algo relacionado con las abejas: miel. Y que alguien me diga que mi desayuno no es 'natural' o 'equilibrado'.

ANUNCIAN QUE A PARTIR DE 2007 LOS GASTOS AGRÍCOLAS DE LA UE SERÁN CONGELADOS

Chirac y Schroeder se ponen de acuerdo sobre política agraria

“Gastaremos la misma cantidad que ahora para los 25 estados”, dijo el canciller

EFE

El presidente francés, Jacques Chirac, y el canciller alemán, Gerhard Schroeder, anunciaron ayer un acuerdo sobre la política agrícola común y la ampliación de la UE al Este. “Hemos decidido que la fase de ‘phasing in’ (introducción paulatina) para los nuevos países de la UE comenzará en 2004. A partir de 2007 los gastos agrícolas de la UE serán congelados teniendo en cuenta el tipo de inflación hasta 2013. Gastaremos la misma cantidad que ahora para 25 estados miembros”, declaró a la prensa el canciller alemán.

“Hasta 2006 nada se cambiará respecto a lo decidido en Berlín sobre la política agrícola común”, añadió Schroeder, quien indicó que “a partir de 2007 comenzará la estabilización de los gastos agrícolas”.

Por su parte, el presidente francés, Jacques Chirac, que compareció junto a Schroeder para anunciar el compromiso, declaró que “el acuerdo ha sido adoptado de forma espontánea y en el mejor de los espíritus”. Se trata, explicó, de “mantener la PAC en conformidad con lo decidido en Berlín hasta 2006”, de la “congelación-estabilización de los gastos agrícolas a partir de 2006 sobre la base de la cifra de ese año”.

Chirac señaló “una voluntad común de controlar los gastos en todos los ámbitos, no sólo en el agrícola”. “Me refiero”, explicó, “al gasto de los fondos estructurales, y he añadido que, en este contexto general, también debemos examinar las compensaciones de las que se benefician algunos países como el Reino Unido”.

Schroeder confirmó que ambos habían hablado “de otros problemas; en particular el de los fondos estruc-



Pacto

El presidente francés, Jacques Chirac, y el canciller alemán, Gerhard Schroeder, anunciaron ayer un acuerdo sobre la política agrícola común y la ampliación de la UE al Este.

turales y algún otro”. “También aquí estamos de acuerdo en que conviene limitar los gastos y ahorrar”, aseveró.

“El presidente y yo”, continuó Schroeder, “somos conscientes de que esta cumbre y la de Copenhague marcan horas históricas, y Francia y Alemania están interesadas en que se haga la ampliación de la UE”. “Juntos aprovechamos esta ocasión histórica que se nos brinda para que la UE se desarrolle en paz. Es en este espíritu como hemos abordado las cuestiones de financiación de la PAC”.

Chirac dejó claro que “la construcción europea siempre ha sido un esfuerzo coordinado entre Francia y Alemania. Lo fue cuando comenza-

mos a seis, luego a quince, y lo será aún más cuando haya ampliación. En este contexto hemos abordado las cuestiones financieras”.

El presidente francés anunció que “en las próximas semanas Francia y Alemania van a buscar una posición común que defender en la Convención”. En una rueda de prensa posterior, el presidente de turno de la UE y primer ministro danés, Anders Fogh Rasmussen, saludó el anuncio hecho por Francia y Alemania sobre la financiación de la agricultura y la ampliación, pero pidió que “no se olvide que el acuerdo debe alcanzarse entre quince”.



El presidente de la Junta de C-LM

Bono critica al MAPA por impedir la utilización del nombre ‘Vinos de España’

EFEAGRO

El presidente de la Junta de Castilla-La Mancha, José Bono, criticó al Ministerio de Agricultura por su oposición a la utilización del nombre genérico de Vinos de España para la promoción y aseguró que “es una torpeza impedir la utilización de ese nombre”.

Bono hizo estas declaraciones en Madrid durante la presentación de las Denominaciones de Origen de Vinos de Calidad Reconocida Producidos en Pagos Vitícolas, que se refiere a vinos producidos con viñedos procedentes de una finca, en la que además se ubica la bodega.

El consejero de Agricultura de Castilla-La Mancha, Alejandro Alonso, explicó que esta iniciativa, de crear una gran zona de vinos de la tierra de España, parte de la Federación Española del Vino (FEV) y de la Asociación Empresarial de Bodegas de Vinos de Mesa y de la Tierra (AVIMES), que “es muy interesante estudiar esta propuesta”, que “somos favorables que se lleve adelante”.

Alonso señaló que es necesario impulsar este proyecto, porque España, primer país en extensión de viñedo del mundo, apenas está representada en el exterior por dos o tres denominaciones de origen, que sólo suponen el cinco por ciento de la superficie total de viñedo, lo que considera un “grave error estratégico”.

El consejero de Castilla-La Mancha insistió en que “hay que hacer cosas nuevas que permitan llevar el nombre de España con una dimensión más abierta”, con los que competir en determinados mercados con los vinos de los nuevos países productores como Chile, Australia, Nueva Zelanda y Suráfrica, entre otros.

“España, por dimensión, tiene la posibilidad de innovar en categorías de vinos y puede inventar nuevas fórmulas”, apuntó Alonso, quien añadió que “no debe quedarse en un marco constreñido por la legislación que obliga a todo el mundo a hacer lo mismo”.

Valdepusa y Finca Elez, primeras Denominaciones de Pago

EFEAGRO

Las bodegas Dominio de Valdepusa, de Carlos Falcó, y Finca Elez, de Manuel Manzaneque, son las dos primeras de España en tener el reconocimiento de Denominaciones de Origen de Vinos de Calidad Reconocida Producidos en Pagos Vitícolas, según la orden de la Consejería de Agricultura de Castilla-La Mancha.

A la presentación de estas dos nuevas menciones acudió el presidente de Castilla-La Mancha, José Bono, el consejero de Agricultura, Alejandro Alonso, los bodegueros Carlos Falcó y Manuel Manzaneque,

además del presidente de la Academia Española de Gastronomía, Rafael Ansón.

Bono mostró su satisfacción por la presentación de estos vinos de pago, que convierte a Castilla-La Mancha, gracias a la nueva normativa autonómica, en pionera en legislación vitícola europea, ya que no hay ningún precedente para este tipo de vinos producidos en pagos.

El presidente destacó que la Autonomía es la “primera del planeta en extensión del viñedo” y en la que se han hecho grandes avances en materia vitivinícola, tanto en la modernización de bodegas, como del

viñedo, por lo que es una región a la que tener en cuenta a la hora de invertir.

Además, señaló en tono jocoso que “a los que vengan les damos ayudas, económicas, y 600.000 hectáreas de viñedo -la mitad de la superficie nacional- dan para mucho”.

El pago Dominio de Valdepusa incluye sólo 42 hectáreas en el término municipal de Malpica de Tajo (Toledo) de las variedades syrah, cabernet-sauvignon, petit verdot y merlot.

La bodega se asienta en edificios históricos del siglo XVII y, tras una profunda modernización en 1989, fue el viñedo

pionero en aplicar el riego por goteo y las innovadoras técnicas para la insolación uniforme de los racimos.

Su producción se centra en vinos tintos elaborados a partir de sus propios viñedos y se comercializan con las marcas Dominio de Valdepusa.

El pago Finca Elez, con 33 hectáreas de viñedo en El Boinillo (Albacete) de las variedades cabernet-sauvignon, tempranillo, merlot, syrah y chardonnay; y la bodega para la elaboración, crianza y embotellado del vino está en la propia finca y garantiza la calidad de sus marcas Manuel Manzaneque.

LA AGENCIA CASTELLANO-MANCHEGA PRESENTA EL PROYECTO DENOMINADO 'SADE ALMAZARAS'

Agecam analizará el posible ahorro energético de las almazaras

El fin de la iniciativa es ofrecer medidas para optimizar recursos

EFEAGRO

La Agencia de Gestión de la Energía de Castilla-La Mancha (Agecam) ha presentado un proyecto denominado 'Sade Almazaras', cuyo objetivo es realizar un diagnóstico energético de las almazaras de esta Comunidad Autónoma, para implementar medidas de ahorro y eficiencia energética.

En un comunicado, Agecam detalló que también se tratará de aplicar fuentes renovables, como la biomasa o la solar, para sus abastecimientos térmicos y eléctricos, "con el fin de contribuir a una mejora medioambiental en la región y a reducir los costes de explotación en estas instalaciones".

Detalló que el fin de este proyecto es poner a disposición de los responsables de las almazaras de la región un instrumento que les permita conocer la situación energética de sus instalaciones, para poder adoptar medidas para optimizarla.

Añadió que el proyecto será realizado íntegramente por Agecam en colaboración con la Consejería de Agricultura y Medio Ambiente y deberá ejecutarse antes del 30 de abril del próximo año.

EJECUTORES

El proyecto será realizado íntegramente por Agecam en colaboración con la Consejería de Agricultura y Medio Ambiente

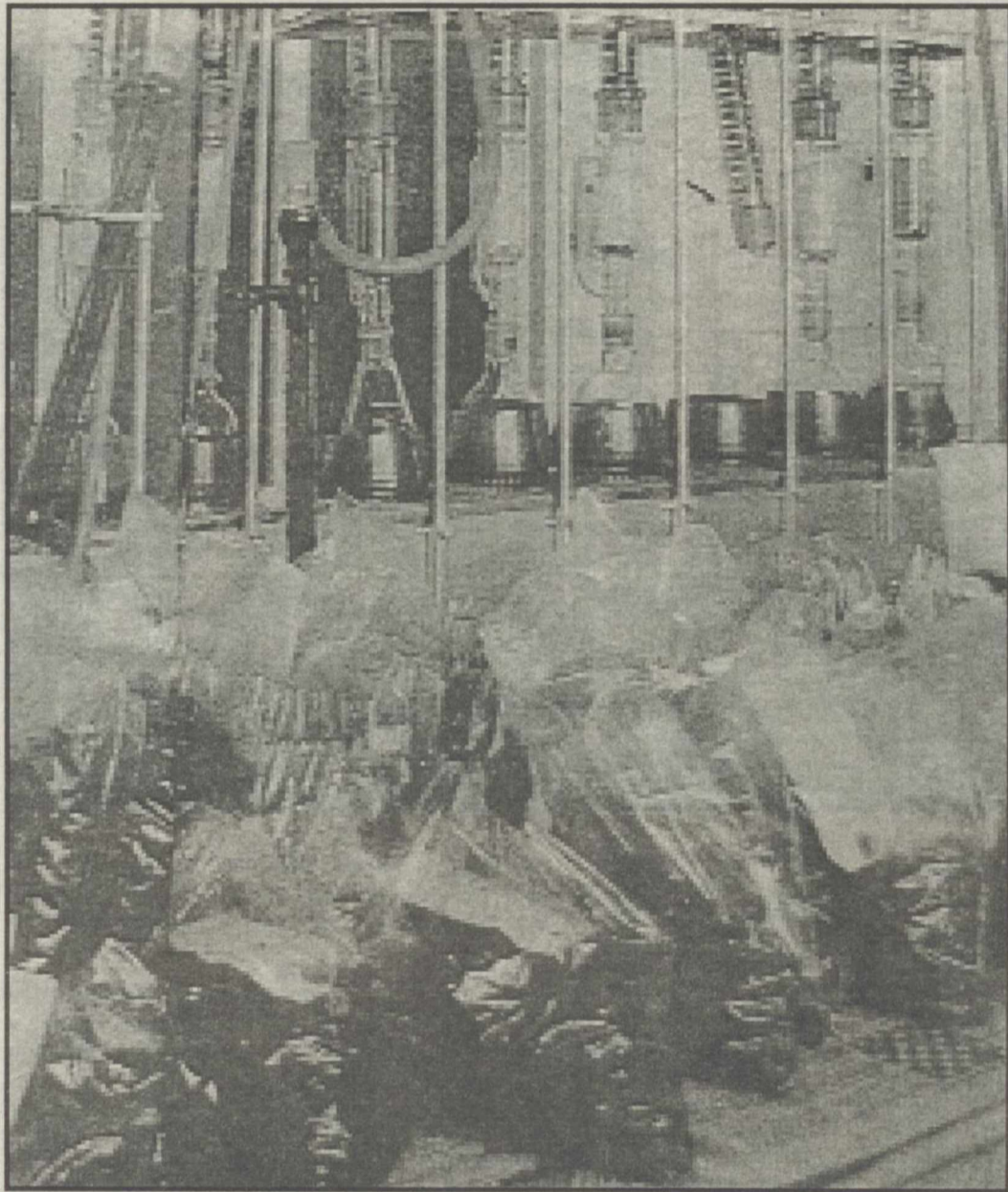

Parte del interior de una almazara castellano-manchega

Asaja pide a la Consejería de Sanidad de C-LM que apoye la supresión del certificado veterinario

LA TRIBUNA

La Asociación Agraria de Jóvenes Agricultores de Ciudad Real solicitó a la Consejería de Sanidad que apoye el proyecto del Real Decreto del Ministerio de la Presidencia en el que se suprime el certificado veterinario sobre los animales de la especie bovina, ovina o caprina destinados a matadero.

Según explica Asaja en un comunicado, el certificado veterinario es un documento inútil, ya que no contribuye a garantizar la seguridad alimentaria, controlada ya a través del veterinario del matadero, y considera que el documento supone una traba burocrática más en la actividad diaria de los ganaderos españoles.

El proyecto del Real Decreto pretende mo-

dificar el 3454/2000, por el que se establece el programa integral coordinado de vigilancia y control de las encefalopatías espongiformes transmisibles de los animales y, también recoge la supresión del certificado veterinario, estableciéndose, en su lugar, el compromiso del ganadero a aportar la documentación sanitaria habitual para el movimiento de ganado.

DUDAN DE SU UTILIDAD

Según manifiesta Asaja, el certificado veterinario es un documento inútil, ya que no contribuye a garantizar la seguridad alimentaria

Esta documentación debe ir acompañada de una declaración en la que se contemple que no se han suministrado sustancias prohibidas y, en el caso de haberles dado medicamentos veterinarios permitidos, haber transcurrido el tiempo previsto en la normativa vigente.

En la actualidad, el mencionado proyecto se encuentra bloqueado por la oposición tajante de las consejerías de Sanidad de las Comunidades Autónomas a cualquier modificación o eliminación del certificado veterinario. Así, la organización ha pedido a la Consejería de Sanidad que reconsidere su decisión y apoye la puesta en marcha de esta nueva normativa que permitirá la eliminación de un documento inservible de cara a la seguridad alimentaria.

Firmado un convenio en materia de investigación y desarrollo agrario

EFEAGRO

La Consejería de Agricultura y Medio Ambiente y la Diputación de Albacete firmaron el pasado miércoles un convenio en materia de investigación y desarrollo agrario que afecta a la mejora genética de productos como el ajo morado, el almendro, albaricoque moniquí y mejora técnica del cultivo del azafrán.

El convenio incluye un programa de seguimiento de los caudales utilizados por los agricultores en sus regadíos y su relación con las recomendaciones que realiza el Servicio Integral de Asesoramiento de Regadíos (SIAR).

El convenio fue rubricado por el consejero de Agricultura y Medio Ambiente, Alejandro Alonso y por el presidente de la Diputación, Pedro Antonio Ruiz, que declaró que estos proyectos cuentan con un presupuesto de 268.000 euros de los que 122.000 son aportados por la Consejería.

El presidente de la Diputación indicó también que el Instituto Técnico Agronómico Provincial (ITAP), tiene un presupuesto total de 2,6 millones de euros.

Ruiz explicó que la Diputación, además del presupuesto económico, aportará los medios humanos y los materiales necesarios (laboratorios y fincas) del ITAP.

Los proyectos de investigación y tecnología agraria que se pondrán en marcha a través de este convenio son la mejora genética del ajo morado y mejora genética del material autóctono de almendro de Castilla La Mancha para floración tardía y calidad, entre otros.

Además de esos, otros proyectos son la caracterización y mejora del material vegetal del albaricoque moniquí de la comarca de Hellín, el desarrollo de las técnicas de forzado en el cultivo del azafrán y el aprovechamiento de subproductos agrarios como material energético para plantas de cogeneración.

Alejandro Alonso señaló la necesidad "de forzar los instrumentos que tengamos en cada territorio y ponerlos al servicio de los agricultores y ganaderos para innovar, para competir, para hacer una agricultura cada vez más sostenible y que produzca alimentos más seguros".

El consejero afirmó que la incertidumbre que vive la agricultura viene de la disminución de los niveles de protección en los ámbitos de la Unión Europea, la apertura de mercados a terceros países de la UE y la necesidad de que la agricultura sea más sostenible y de más calidad y seguridad alimentaria.

Según Alonso, para competir y mantener un sector agrario potente como el de Castilla La Mancha hay que hacer una gran esfuerzo de investigación sobre las más modernas técnicas de producción "y a ese objetivo va dirigido este convenio", afirmó.

COMO UNA DE LAS MEDIDAS RECOGIDAS EN EL ANTEPROYECTO DEL REAL DECRETO DEL SECTOR

Los operadores oleícolas deberán depositar una garantía del 110% de los anticipos solicitados

La norma establece determinados artículos para la comercialización del aceite de oliva y orujo

MANUEL BERNARDINO

Las organizaciones de operadores del sector oleícola que deseen percibir el anticipo previsto que prevé la Comisión Europea deberán presentar una solicitud para la autorización, al mismo tiempo que los programas, acreditando haber depositado una garantía por un importe igual al 110 por cien del importe solicitado.

Esta es una de las medidas que se recoge en el anteproyecto del real decreto por el que se establecen determinadas medidas de comercialización en el sector de los aceites de oliva y del aceite de orujo de oliva y se regulan las organizaciones de operadores del sector oleícola, y al que tuvo acceso este periódico.

Este real decreto, que será aprobado próximamente por el Consejo de Ministros, tiene como objeto establecer las medidas precisas que permitan la aplicación en nuestro país de la nueva regularización comunitaria sobre las normas de comercialización del aceite de oliva y, en segundo lugar, la regularización de las organizaciones de operadores del sector de aceite de oliva.

A LA ESPERA

LA TRIBUNA tuvo acceso al Real Decreto, que será aprobado próximamente por el Consejo de Ministros del Gobierno de España

NORMAS DE COMERCIALIZACION

El Gobierno fija en este anteproyecto las normas de comercialización específicas de los aceites de oliva y de aceite de orujo de oliva, y fija que serán las comunidades autónomas los organismos competentes en materia de control de los productos alimenticios, los fabricantes, envasadores o vendedores que figuren en las etiquetas.

No obstante, el Ministerio de Agricultura, Pesca y Alimentación constituirá un registro administrativo, de carácter público, de industrias autorizadas, a partir de la información remitida por las comunidades autónomas, en el que se incluirán los registros específicos de cada una de ellas

ORGANIZACIONES OLEÍCOLAS

En segundo lugar, en la nueva ley se regula las organizaciones de operadores del sector oleícola, que podrán ser autonómicas, o bien, supra-autonómicas. En este último caso, es decir, cuando su ámbito ge-

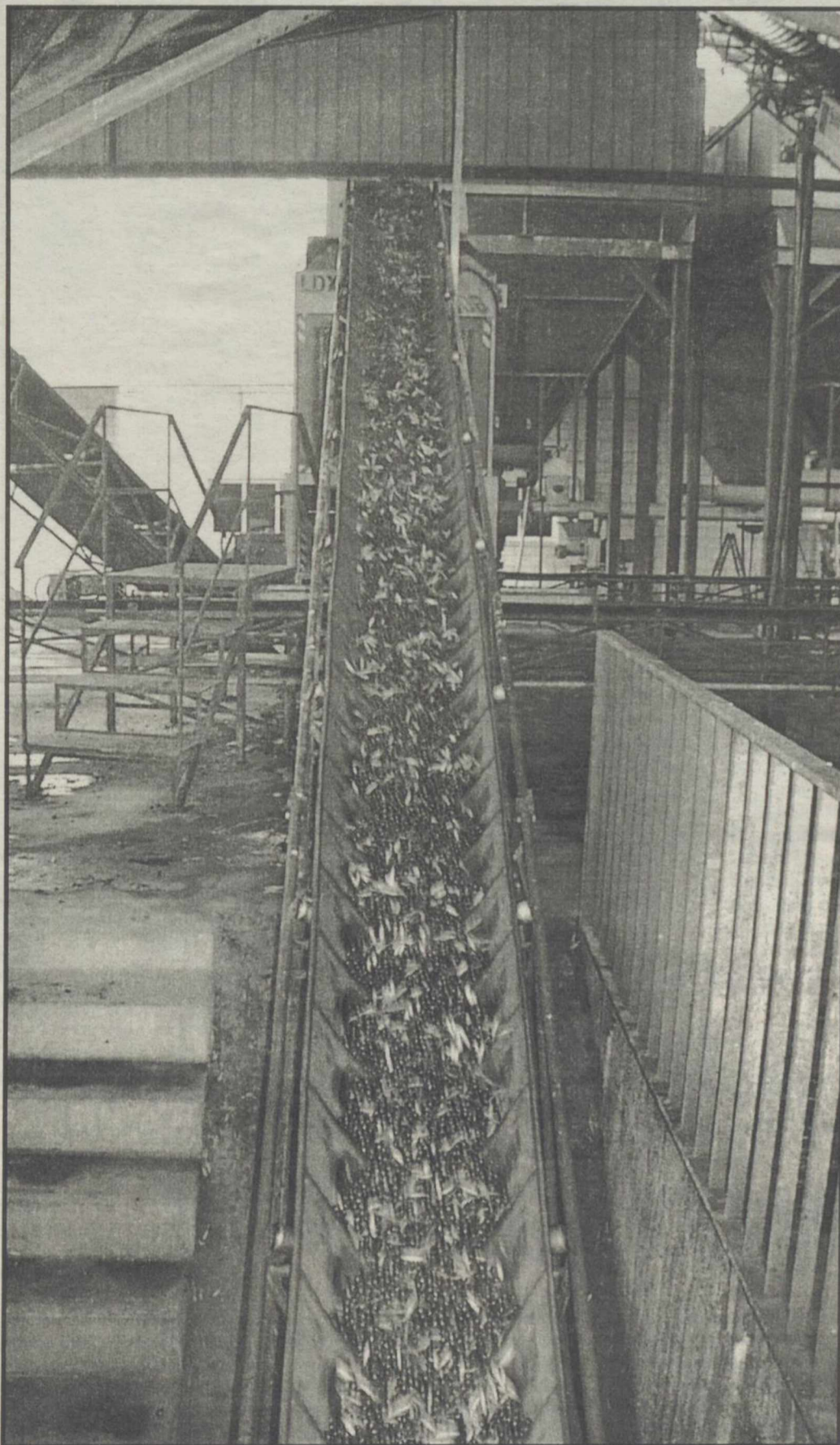

Cinta

En la imagen, una cinta transportadora de aceitunas ubicada en la provincia de Ciudad Real

ográfico supere el de una comunidad autónoma, será la Dirección General de Alimentación del ministerio quien autorice su constitución.

Estas últimas deberán acreditar previamente que poseen el número mínimo de productores afiliados o representan al menos el dos por cien de los productores de aceitunas de la zona regional correspondiente o el volumen medio de las tres últimas

campañas de la producción de aceite de oliva o de aceituna de mesa.

Asimismo, se creará en el Ministerio de Agricultura un registro general de organizaciones de operadores del sector oleícola, de carácter informativo y público, en el que se hará constar para cada entidad reconocida denominación, domicilio social, ámbito territorial de actuación de la organización y demás

datos que sean precisos para la completa identificación de la misma.

FINANCIACIÓN DE LOS PROGRAMAS

Las organizaciones de operadores que deseen obtener financiación deben presentar, según el texto del anteproyecto de ley, una solicitud de financiación para cada programa, antes del 31 de marzo del 2003.

La Comisión para la selección de los programas de las organizaciones de operadores del sector oleícola, adscrita al Ministerio de Agricultura, es el órgano colegiado al que corresponde elaborar las propuestas relativas a la aprobación de los programas de las organizaciones de operadores del sector oleícola.

Esta Comisión elaborará la propuesta que elevará a la Conferencia Sectorial de Agricultura y desarrollo Rural para su aprobación y determinación de la correspondiente financiación de los fondos, tanto comunitarios como nacionales, antes del 1 de mayo del 2003.

En el plazo máximo de dos meses redactará la propuesta y la remitirá para su aprobación y determinación de la financiación correspondiente a la Conferencia Sectorial de Agricultura y de Desarrollo Rural.

HOMOLOGACIÓN

La norma tiene como objeto establecer las medidas precisas que permitan aplicar en el país la nueva regulación comunitaria

ANTICIPOS

Respecto a los anticipos que podrán recibir estas organizaciones se establece que, entre el 1 de enero del 2004 y el 31 de mayo del 2004, las organizaciones de operadores interesadas podrán presentar una solicitud de reintegro, que será como máximo hasta el 50 por cien de los gastos realmente sufragados.

Antes del 31 de enero del 2005, las organizaciones de operadores del sector oleícola presentarán una solicitud para el cobro de la correspondiente financiación comunitaria y nacional.

Finalmente, las comunidades autónomas remitirán a la Dirección General de Agricultura del Ministerio de Agricultura, Pesca y Alimentación, antes del 28 de febrero del 2005, los informes necesarios para que presentarla a la Comisión Europea.

GERARDO GARCÍA FERNÁNDEZ CONFÍA EN LA "BUENA PREDISPOSICIÓN" DEL CAMPO ESPAÑOL

"El agricultor responde cuando se le ofrecen propuestas razonables"

No ve razón para que los productos del Tercer Mundo desplacen a los nacionales

JAVIER CAMPOS

Gerardo García Fernández, miembro del Gabinete Técnico de la Subsecretaría de Agricultura, Pesca y Alimentación, afirmó que el agricultor español "siempre ha respondido cuando se le han ofrecido motivos y propuestas razonables". Con estas declaraciones, realizadas el pasado 17 de octubre durante la celebración de la jornada sobre 'El Libro Blanco en los Medios' —del que ha dado buena cuenta durante la última semana LA TRIBUNA—, éste integrante del MAPA dejó claro que no existe razón alguna para que los países pertenecientes al denominado Tercer Mundo desplacen de manera "radical" a los productos "made in España", ya que "nosotros tenemos la tecnología y el mercado". "Hoy es impensable que ni siquiera Marruecos desplace a Almería en las exportaciones de fruta", sentenció García Fernández con un ejemplo de actualidad en las últimas fechas.

Y para los más escépticos, el miembro del Gabinete Técnico de la Subsecretaría ministerial recordó que España no lo consiguió "cuando muchos pronosticaban que nos beneficiaríamos del hecho a nuestra entrada en la Comunidad Económica Europea".

APERTURA IMPARABLE

Según aseveró García Fernández, el proceso de apertura de fronteras "es ya un hecho imparable". Y como tal, lo realmente importante, en su opinión, es pensar en cómo situar "nuestros productos en el mercado globalizado al que se tiende".



Fruta

"Hoy es impensable que ni siquiera Marruecos desplace a Almería en las exportaciones de fruta", sentenció García Fernández

Mayor calidad, inversión en tecnologías y fidelidad de mercado serían tres de las recetas para enfrentarse a este imparable fenómeno.

"Controlemos la calidad, la higiene e investiguemos en nuevas variedades que nos lleven a diferenciarnos del resto", recomendó.

Por lo tanto, Gerardo García Fernández depositó toda su confianza en los profesionales del campo del país y auguró que "se adaptarán a los nuevos retos, demandas y necesidades del mercado sin aparentes problemas".

"Eso es lo que han demostrado en las sucesivas reformas de la PAC", reiteró.

GLOBALIZACIÓN

El proceso de apertura de fronteras comerciales es, a estas alturas, un fenómeno imparable, aseguró Gerardo García Fernández

Aprobadas nuevas normas sobre la concesión de ayudas comunitarias para las semillas

LA TRIBUNA

El Consejo de Ministros aprobó el pasado viernes un Real Decreto que establece nuevas normas sobre la concesión de ayudas en el sector de las semillas, tanto de categoría de "base" como "certificada" de determinadas especies, a partir de la campaña 2002/2003, con la finalidad de garantizar una renta equitativa a los productores de las mismas.

España ha venido recibiendo estas ayudas desde su adhesión a la Unión Europea, cuya cuantía se fija en los reglamentos del Consejo que periódicamente vienen

aprobándose para arroz, lino, cáñamo y gran número de especies forrajeras y pratenses, entre las que destacan la veza común, alfalfa y el ray-grass italiano por que el interés de su producción en nuestro país.

Las ayudas comunitarias en el sector de las semillas se financian íntegramente con el presupuesto de la Unión Europea, con cargo al fondo Europeo de Orientación y Garantía Agraria (FEOGA, Sección Garantía).

La gestión de las ayudas, así como su control y resolución de la solicitud de pago, le corresponderá al órgano competente de la

comunidad autónoma en cuyo territorio se multiplicó la semilla, estableciendo entre otros requisitos, que las semillas deberán cosecharse en el año en el que comience la campaña de comercialización para la que se haya establecido la ayuda, así como haber sido certificadas oficialmente como semillas de base o como semillas certificadas.

Para la obtención de las ayudas, los beneficiarios que pueden ser agricultores individuales o agrupados que produzcan la semilla en colaboración con establecimientos autorizados, o incluso por estos últimos, deberán presentar

el contrato de multiplicación o la declaración de cultivo, en su caso, respetando las fechas límites siguientes: para las siembras de primavera, hasta el 15 de mayo. En el caso del arroz, la fecha es el 30 de junio del año de la cosecha.

En esta nueva normativa se incide fundamentalmente en poner de relieve la importancia de extremar los controles establecidos para certificación oficial de las semillas que van a ser objeto de solicitud de ayuda, y fijar con mayor claridad el requisito relativo a la justificación de haberse comercializado para sus siembra la semilla objeto de ayuda, entre otros.

El Consejo de Ministros regula la elaboración y el comercio del agua envasada

EFEAGRO

El Consejo de Ministros aprobó el pasado viernes el Real Decreto sobre aguas envasadas que regula su proceso de elaboración, circulación y comercio.

Este Real Decreto supone la incorporación al ordenamiento jurídico español de aquellos aspectos de la directiva comunitaria 98/83/CE relativa a la calidad de las aguas destinadas al consumo humano, que afectan a las aguas envasadas, con el fin de alcanzar más garantías sanitarias.

Dicho Decreto, por tratarse de una norma básica, será de aplicación en todo el territorio nacional.

Las novedades de la incorporación de la directiva responden, fundamentalmente, a los avances que ha ido experimentando la evaluación de riesgos en los últimos años, junto con la mejora de los métodos de análisis y de los procedimientos tecnológicos de tratamiento de aguas.

La Directiva 98/83/CE supone, en el ámbito de la legislación comunitaria, la primera revisión global de la normativa existente desde la década de los ochenta sin perjuicio de las adaptaciones que se llevaron a cabo en 1990.

En esta ocasión, la Unión Europea ha abordado, conjuntamente, tanto las aguas de consumo público como las envasadas.

No obstante, al incorporar a la legislación española se ha optado por mantener el criterio que se venía siguiendo, regulando en paralelo pero independientemente las aguas de la red y las envasadas.

AGUAS DE BEBIDAS ENVASADAS
El Real Decreto aprobado centra, por tanto, en las aguas de bebidas envasadas. En la práctica se ha llevado a cabo una modificación, agrupando en la nueva disposición las innovaciones contenidas en la Directiva comunitaria y las especificaciones contenidas en la legislación precedente que se mantienen vigentes.

Todo ello ha hecho posible el establecimiento de límites para algunas sustancias no reguladas en disposiciones previas, así como la adaptación de los límites ya establecidos con anterioridad para diversas sustancias, proporcionando así la consecución de tasas aún más elevadas de protección de la salud, en un punto tan trascendente como es el agua.

El nuevo Real Decreto contempla igualmente exigencias adicionales en materia de control de las plantas envasadoras, así como en cuanto a la intensidad de los controles a llevar a cabo por las autoridades competentes.

SECRETARIO TÉCNICO DEL MAPA AVANZA LOS ASPECTOS LEGISLATIVOS DEL LIBRO BLANCO DE LA AGRICULTURA

Tenemos que aplicar una poda severa a la legislación agraria

Pacheco afirma que la situación legal del campo "cuanto menos es compleja"

VER CAMPOS
El secretario general técnico del Ministerio de Agricultura, Pesca y Alimentación (MAPA), Manuel Esteban Pacheco Manchado, hizo pública la semana pasada que el Gobierno de la Nación tiene previsto ejecutar una "poda severa" a la actual legislación agraria, ya que, según puso de manifiesto, el ordenamiento jurídico del campo cuenta en su haber no con leyes en vigor desde la década de los setenta, sino también con normas formuladas el siglo pasado. Pacheco, en opinión de Pacheco Manchado, la situación legal de la agricultura "es cuanto menos compleja", por lo que necesita ser ordenada dilucidando qué articulado está vigente, cual de éste es necesario, qué normas se encuentran derogadas y qué asuntos debe legislarse. Además, todo ello se agrava porque, en última instancia, son las Comunidades Autónomas quienes tienen las competencias para plantear y decidir el nuevo marco legal que ya se vislumbra en el horizonte.

LIBRO BLANCO
"No todas las medidas a emprender por el Gobierno serán legislativas, ya que no son las más importantes"

Pacheco Manchado, que realizó manifestaciones durante la jornada "El Libro Blanco en los Medios" a la que acudieron numerosos especialistas en el sector agrario de diferentes regiones en la presentación de los aspectos legislativos del mencionado documento —en fase de elaboración— y con previsible fecha de edición en el segundo trimestre de este año— y dejó claro que tras las conclusiones del mismo, "no todas las medidas a emprender por el Gobierno serán legislativas, ya que, no son las más importantes". A pesar de restarle importancia, Pacheco Manchado, secretario general técnico del MAPA, precisó que en estos momentos "se trabaja con prisa, pero sin pausa" adelantando parte del duro trabajo que nos espera en el futuro". Y es de prever que el resultado final de este proceso será una renovada y actualizada ley que, en cualquier caso, y en su afán de ordenamiento no será la panacea. Pacheco Manchado advierte: "Aunque la ley, ésta podría fracasar si no se aplica realmente por parte de los operadores. Las normas no son suficientes, ni en algunos casos, ne-



Leyes

El secretario general técnico del Ministerio de Agricultura, Pesca y Alimentación (MAPA), Manuel Esteban Pacheco Manchado, hizo público la semana pasada que el Gobierno de la Nación tiene previsto ejecutar una "poda severa" a la actual legislación

A LA BÚSQUEDA DEL CONSENSO

El secretario general técnico del Ministerio ostentado por Miguel Arias Cañete aseguró que la intención del Ejecutivo nacional es desarrollar el proceso legislativo "desde el consenso", ya que, "este debe encajar en todas y cada una de las Comunidades Autónomas".

Pacheco Manchado informó de las normas que en estos momentos se encuentra "manejando", si bien, aclaró que "todo se halla sometido a continuas revisiones". Así pues, en primer lugar situó la denominada —por el momento, siendo susceptible de cambios— 'Ley Básica de la Agricultura y el Desarrollo Rural'. En ella, explicó, se intentarán fijar las reglas básicas que regularán el "juego" entre el Estado y las Co-

munidades Autónomas, así como los criterios para asignar los fondos de los Presupuestos Generales del Estado o las cuantías pertenecientes a los Fondos Europeos.

PROCESO

La intención del Ejecutivo es desarrollar un marco legal agrario desde el consenso

En segundo término, estableció la 'Ley de Régimen Jurídico de Propiedad Agraria y Empresa Agraria'. En la mencionada norma, según el secretario general técnico del MAPA, se definirá definitivamente qué se entiende por agricultor —aspecto polémico muy de moda en los últimos tiempos—, y quedarán establecidas las bases en torno a figuras como sociedades agrarias, cooperativas agrarias, productores agrarios, contratos agrarios..., y conceptos como el de explotación indivisible, al que Pacheco se refirió afirmando que no es "cuestión baladí".

LEGISLACIÓN

Cañete reitera que los agricultores demandan más flexibilidad

El ministro de Agricultura, Pesca y Alimentación, Miguel Arias Cañete, ha dicho en varias ocasiones que una de las conclusiones del Libro Blanco de la Agricultura y el Desarrollo Rural es que los agricultores demandan una legislación más flexible para poder adaptar su capacidad productiva a las preferencias de los mercados con rapidez y con eficacia, lo que conducirá a que el mencionado documento tenga un amplio desarrollo legislativo posterior.

Arias Cañete, que informó de que el ya famoso Libro Blanco "va a velocidad de crucero" y estará concluido en la primavera del 2003, precisó que éste recogerá un análisis integral de la agricultura española y de las distintas autonomías, así como propuestas de estrategia a corto, medio y largo plazo, "que gocen de un amplio consenso de toda la sociedad y de todas las comunidades autónomas y que se pongan en marcha desde la coordinación y la lealtad institucional".

Entre las conclusiones, habrá "sorpresas", adelantó el titular de Agricultura, en cuanto al censo agrario, al tamaño de las explotaciones, al número de agricultores a título principal que existen y a las orientaciones productivas del sector ganadero hacia agriculturas muy intensivas.

No obstante, añadió, se trata de indicadores de tendencia, ya que hay que terminar el análisis de las aportaciones derivadas de una enorme participación de la sociedad, de la Universidad y de las organizaciones profesionales agrarias, sobre todos los capítulos de la estructura agraria española, las políticas agroindustriales, el fomento del cooperativismo, la fiscalidad en el campo o los sistemas de arrendamiento.

Entre las "sorpresas", comentó, hay muchos perceptores de ayudas agrarias pero no todos son agricultores a título principal con la agricultura como principal fuente de ingresos y con trabajo, residencia y hábitat en el medio rural. Cuando se diseñan políticas agrarias destinadas a los agricultores y a fijar población en el medio rural, agregó, hay que tener en cuenta que, de un millón de agricultores existentes en España, poco más de 350.000 tienen como fuente principal o única de ingresos la agricultura, mientras que los otros no son agricultores de dedicación exclusiva, sino a tiempo parcial, complementarias de otras actividades o de fin de semana.

ARIAS CAÑETE CONTESTÓ ASÍ AL SENADOR 'POPULAR' F. CARLOS RODRÍGUEZ

El Gobierno dice que la destilación favorece la elaboración de brandies

Los mecanismos establecidos por la UE proporcionarán materia prima

EFEAGRO

El Gobierno considera que los mecanismos establecidos por la Unión Europea para la destilación de uso de boca en la actual campaña 2002/2003 van a contribuir a un mejor abastecimiento de materia prima para la industria dedicada a la elaboración de brandies y vinos de licor.

El titular de Agricultura, Miguel Arias Cañete, contestó así el pasado miércoles en el Pleno del Senado al senador por el Grupo Popular, Fernando Carlos Rodríguez, sobre la valoración de la apertura de la destilación de alcohol de uso de boca para la próxima campaña.

PASADA CAMPAÑA

Arias detalló que en la pasada campaña 2001/2002 fueron destilados en España en el marco de la destilación de uso de boca un total de 6,9 millones de hectolitros, lo que representa el 57,7 por ciento de la cantidad del conjunto de la Unión Europea, cuando la producción de vino de mesa es el 21,6 por ciento de la producción comunitaria.

Resaltó que al tratarse de una destilación voluntaria, estas cifras reflejan que en España existe un sector que lo utiliza de forma especial para la elaboración de brandy y vinos de licor.



Sesión

Ana Pastor, Jaime Matas y Miguel Arias Cañete, durante la Sesión de Control al Gobierno

Recordó a la Cámara que en España se destila un volumen de vino de mesa equivalente al producido en 175.000 hectáreas de viñedo, lo que representa el 15 por ciento del viñedo español.

Arias también explicó que la fecha en la que se conocerá la cantidad definitiva que se puede destilar será antes del 1 de febrero de 2003.

CIFRAS

Miguel Arias Cañete cree que las cifras reflejan que en España existe un sector que lo utiliza de manera especial para brandy y vinos de licor

COAG pide a Sanidad que autorice el uso de arsenito sódico para tratar la yesca

EFEAGRO

La Coordinadora de Organizaciones de Agricultores y Ganaderos (COAG) pide al Ministerio de Sanidad que autorice a los viticultores la utilización de arsenito sódico para tratar la enfermedad de la yesca en la campaña 2002/2003, ya que a partir de julio de 2003 entrará en vigor la prohibición comunitaria para utilizar este producto.

COAG ha hecho esta solicitud a través de una carta remitida a la Dirección General de Salud Pública del citado Ministerio y advierte que "peligra la supervivencia de miles de explotaciones vitícolas del Estado español", ya que por el momento no hay alternativa alguna para tratar esta enfermedad.

Desde COAG se recuerda

que el año pasado el sector agrario contó con el apoyo del Ministerio de Sanidad en este asunto, pero que la autorización era de duración anual y que expira en diciembre del presente año, sin que los viticultores tengan aún una alternativa viable para suplir los efectos de este producto a corto plazo.

Por ello insta a Sanidad a intentar hallar, en la mayor brevedad posible, alternativas que mantengan la viabilidad económica de miles de explotaciones, que respondan a criterios agroambiental y socialmente legítimos.

La yesca es una enfermedad parasitaria de la vid producida por hongos que penetran en la madera a través de heridas importantes producidas en la poda.

Es una enfermedad que se manifiesta por un debilita-

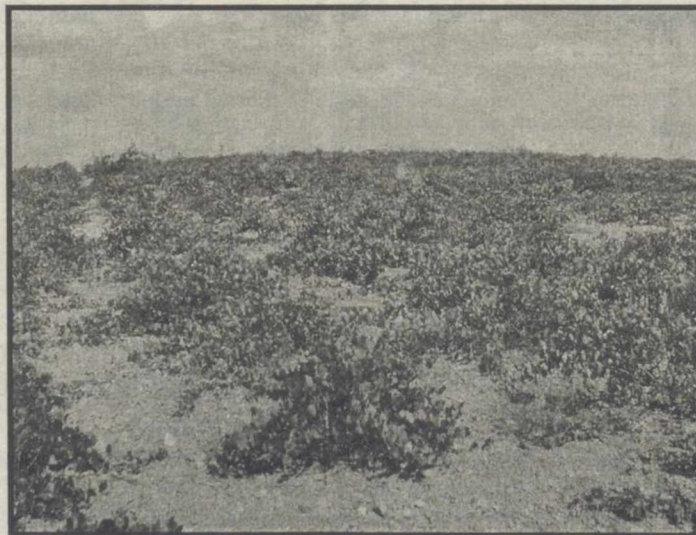

La yesca es una enfermedad parasitaria de la vid

miento de la cepa o marchitez brutal, que en pocos años termina con la planta y es un tipo de enfermedad que está exten-

dida por toda la península, con especial incidencia en la zona centro y en ambas Castillas, aclara el comunicado.

El 40% de las inversiones del anexo del PHN ya están en marcha

EFEAGRO

El ministro de Medio Ambiente, Jaime Matas, anunció el pasado miércoles que el 40 por ciento de las actuaciones recogidas en el Anexo de inversiones del Plan Hidrológico Nacional "están en marcha, con un nivel de inversiones de 7.500 millones de euros".

En respuesta al senador Ricardo Clemente Doñate en la Cámara Alta, Matas señaló que después de la aprobación del Plan Hidrológico (PHN) se han invertido 2.605 millones de euros en actuaciones de saneamiento y depuración y saneamiento y saneamiento iniciado el 44,3 por ciento de los proyectos previstos en este periodo.

El ministro recordó asimismo que "siempre se han priorizado las actuaciones recogidas en los planes de cuenca".

Por otro lado, en contestación a una pregunta del senador del Psoe, Carlos Llanos sobre el Programa de Protección y Mejora del Medio Ambiente, Matas señaló que entre los objetivos figura la articulación de la política de conservación de la biodiversidad, estructurar y dinamizar el sector forestal y desarrollar un plan nacional contra la desertificación.

Otra de sus líneas prioritarias agregó, es impulsar los programas de educación ambiental, a los que se dedicarán el próximo año unos 10 millones de euros, un siete por ciento más que en el ejercicio anterior.

Celebran con éxito la segunda jornada sobre buenas prácticas agrarias en Ruidera

LA TRIBUNA

La Asociación Agraria de Agricultores (Asaja) de Ciudad Real y la Fundación Biodiversidad, en colaboración con el Fondo Europeo, han celebrado con éxito la segunda Jornada sobre Buenas Prácticas Agrarias en Ruidera.

Dicha jornada, a la que han asistido más de sesenta agricultores y ganaderos, ha sido impartida, en horario de mañana y tarde, por el secretario provincial de Asaja, Florencio Rodríguez, y el técnico especialista en Medio Ambiente de la Organización, Jesús de la Hoz.

En la conferencia se han tratado asuntos como la conservación del suelo agrícola, la optimización del empleo de energía en agricultura, la utilización eficiente del agua, la diversidad biológica, la racionalización en el uso de fertilizantes, el uso racional de los productos sanitarios, la reducción de la contaminación de origen agrario, como otras actuaciones y

INSTITUCIONES REGIONALES, TESTIGOS DIRECTOS DE LA ESTRATEGIA PROMOCIONAL

CRDO 'La Mancha' presenta nuevo plan de marketing

Los cargos del Consejo realizan una ronda de visitas desde el pasado 21

BUENA
lor pop
te en la
que un
n de la
el portavoz de la Comisión
HN) se
suspuestos y el secretario del
s de ca
Regulador, Gregorio Martín
mienta
y Alfonso Alonso Ramos, res
o y se
amente, iniciaron una ronda
ento de
tas institucionales desde los
este ca
días 21 y 22 de octubre en
de apoyo para el plan de mar
recientemente aprobado por
orizado
del Consejo.

n los p
mes 21, los responsables del
Regulador visitaron la se
Consejería de Agricultura,
r del P
fueron recibidos por el con
Alejandro Alonso Nuñez,
Medio
pudo escuchar de primera ma
e entre
ambicioso plan promocional
culación
Denominación de Origen 'La
ación
' tiene previsto poner en
irar y

desar
Andrés Alonso felicitó a los
a la de
stantes del Consejo por esta
va, manifestando que éstos
priorita
pasos que debe seguir la ins
progra
encargada de velar por la
il, a los
de los vinos manchegos pa
no año
zar, tanto su imagen como a
ete por
Denominación de Origen
'La Mancha' y sus bodegas acogi-

El mismo día, la delegación del
también visitó la Diputa
Toledo, donde fueron aten
por el presidente y el vicepre
de dicha entidad, Miguel Án
Ayúcar y Marcelino Casas

El presidente de la Deno
de Origen 'La Mancha'
aprovechó la ocasión para
arles el plan de marketing de
solicitando la colaboración
en la misma medida en que
presentada dentro de la Zona
ducción, tanto por implanta
viñedos como de bodegas

oración y plantas embotella
puesto que esta provincia es,
adad Real, la que más peso
co tiene dentro de la Deno
de Origen 'La Mancha'.
aja Rural de Toledo también
activo de los representantes
Consejo Regulador LA MAN

que también tuvieron oportu
de charlar con su presidente,
Gómez Mora, muy concien
on los problemas de la viti
rio pro
ara regional, que pueden te
fúez y
edio de
sús de la
han m
ervacio
os res
de la Di
Negociado de Caja Ma
Castilla-La Mancha, pero és
o que aplazar para fechas
del ag
la rati
tilizac
oducto
in de la
agran
s y no

El presidente de la Deno
de Origen 'La Mancha'
aprovechó la ocasión para
arles el plan de marketing de
solicitando la colaboración
en la misma medida en que
presentada dentro de la Zona
ducción, tanto por implanta
viñedos como de bodegas
oración y plantas embotella
puesto que esta provincia es,
adad Real, la que más peso
co tiene dentro de la Deno
de Origen 'La Mancha'.
aja Rural de Toledo también
activo de los representantes
Consejo Regulador LA MAN

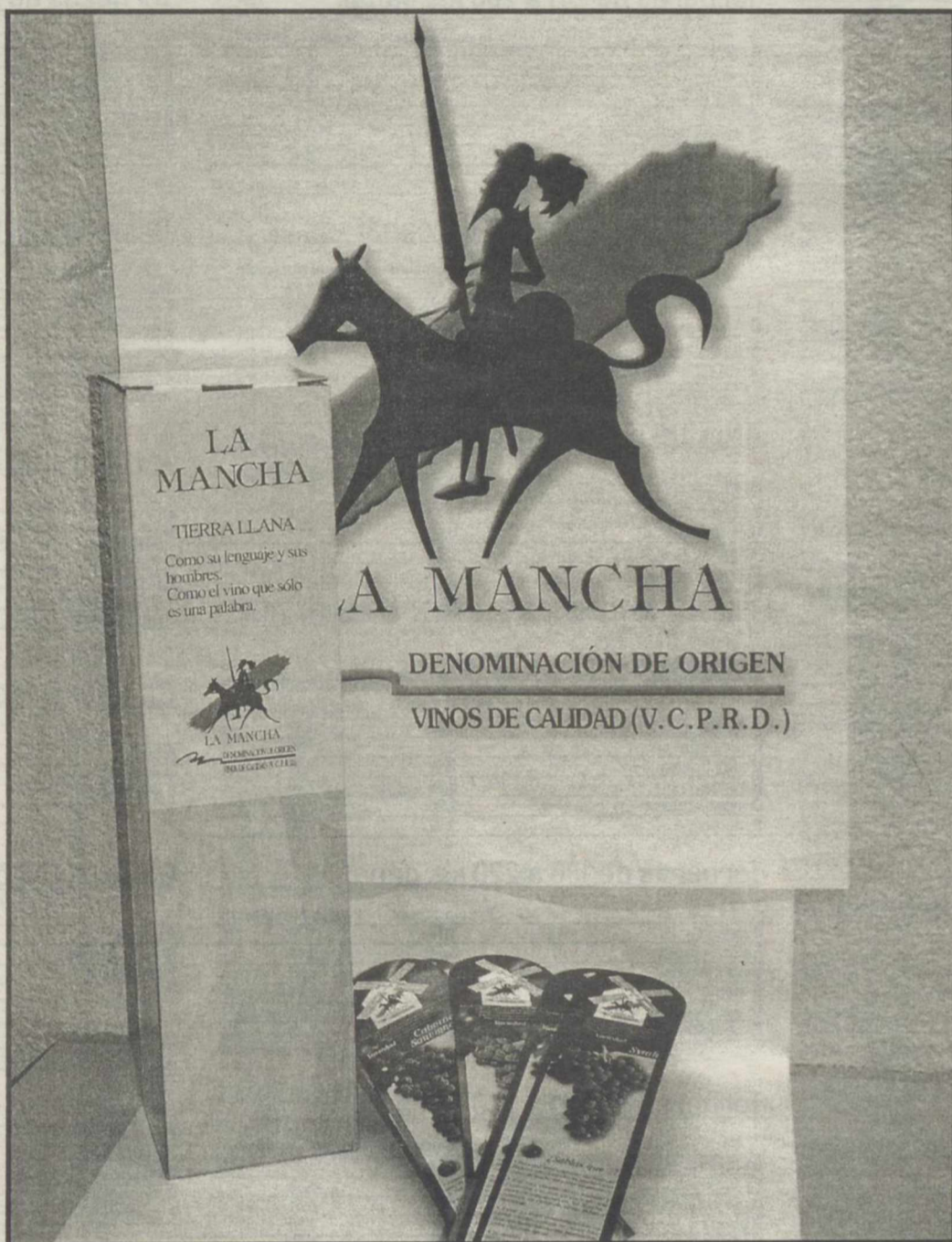

Vino

Como define la propia D.O., se trata de un ambicioso proyecto que pretende relanzar la imagen de los vinos de La Mancha y su posicionamiento en el mercado, puesto que la calidad ya está a unos niveles altísimos

decidió el apoyo prestado en los últimos por la Diputación de Cuenca a la Denominación de Origen 'La Mancha' y pidió que éste siguiese incrementándose en el futuro.

Más tarde, se visitó la sede de la Caja Rural de Cuenca y de la Caja Castilla-La Mancha, obteniendo una valoración positiva por parte de ambas instituciones financieras, debido a la gran concienciación que ambas tienen en la defensa del cooperativismo vitivinícola dentro de nuestra región.

En resumen, este plan promocional pretende contar con el apoyo de las instituciones oficiales y entidades bancarias de la comunidad autónoma castellano-manchega, para lo que los vocales del Consejo, encabezados por su presidente, seguirán realizando un amplio e intensivo despliegue, manteniendo múltiples reuniones de trabajo en las que se trata de captar el máximo número posible de apoyos y subvenciones para la

campana de marketing, para lo que la próxima semana también visitaron Ciudad Real y Albacete.

Recordar también que este ambicioso proyecto de promoción de los vinos manchegos también será financiado en gran medida con recursos propios del Consejo Regulador, provenientes tanto de viticultores como de las bodegas acogidas. De hecho, el que todas las bodegas y cooperativas estén implicadas en la campaña es fundamental y por ello también se están realizando diversas reuniones informativas, comunicando todos los aspectos del desarrollo del plan de marketing y, posteriormente, cómo se realiza la coordinación del mismo.

Como define la propia D.O., se trata de un ambicioso proyecto que pretende relanzar la imagen de los vinos de La Mancha y su posicionamiento en el mercado, puesto que la calidad ya está a unos niveles altísimos.



**La Guía Peñín de
vinos de España
sale al mercado
con 8.800
referencias**

EFEAGRO

La Guía Peñín de los Vinos de España 2003 ya está en el mercado con 8.800 referencias actualizadas, 700 más que en la anterior edición y 4.800 vinos catados y puntuados, 200 más que en 2002, que este año también se editará en alemán, como comienzo de su proyección internacional.

Como novedad la nueva edición, que sale a un precio de 20,73 euros, cuenta con una pequeña y práctica guía de bolsillo con los mejores vinos de España y los de mejor relación calidad/precio, para tener siempre a mano las recomendaciones del experto.

El presente volumen, editado por Pi&Erre, amplía y revisa sus contenidos anteriores para poner al día a aficionados y expertos sobre los conceptos vinícolas más novedosos de los últimos años y el lector encontrará información sobre la pirámide real de calidad del vino español.

Además, incluye los conceptos más actuales de viticultura y enología e incluso una serie de valiosos consejos para convertirse en viticultor y bodeguero.

En la introducción de la guía su autor, José Peñín, destaca la presencia de marcas desconocidas "entre las mejor valoradas" y resalta que parece que se está generando un nuevo perfil de bodega de estructura familiar.

Y añade que uno de sus principales componentes es un enólogo o enóloga joven, de entre 25 y 33 años, con amplios conocimientos de enología moderna, alejados de la corriente tradicional, y con el objetivo claro de "hacer ruido".

Estos jóvenes están llamados a convertirse en las locomotoras de calidad y prestigio de los vinos españoles, aunque, a veces, a unos precios que no se corresponden con lo que ha sido la enseña de los vinos españoles, buena calidad y a buen precio, según Peñín.

MERCADO DE TALAVERA

Precios indicativos del 23 de octubre de 2002

| | Precio actual | Precio anterior |
|------------------------------------|---------------|-----------------|
| De vida y abasto de 7 a 11 Kg | 5,80 | 5,80 |
| De vida y abasto de 11,1 a 15 Kg | 4,40 | 4,20 |
| De vida y abasto de 15,1 a 19 Kg | 3,15 | 3,35 |
| De vida y abasto de 19,1 a 23 Kg | 3,10 | 3,00 |
| De vida y abasto de 23,1 a 25,4 Kg | 2,95 | 2,85 |
| De vida y abasto de 25,5 a 28 Kg | 2,80 | 2,70 |
| De vida y abasto de 28,1 a 34 Kg | 2,50 | 2,40 |
| De vida y abasto de más de 34 kg | 2,40 | 2,30 |
| Oveja talaverana de abasto | 0,45 | 0,40 |
| Oveja merina de abasto | 0,42 | 0,37 |
| Cabrito lechal de 7 a 10 Kg | 5,40 | 5,30 |
| Oveja vida Talaverana | 75,00 | 75,00 |
| Oveja vida merina | 70,00 | 70,00 |
| Macho reproductor talaverano | 135,00 | 135,00 |
| Macho reproductor manchego | 145,00 | 145,00 |
| Cabras con cría | 97,00 | 97,00 |
| Cabras sin cría | 73,00 | 73,00 |

NO HAY DATOS ESTA SEMANA
Precios indicativos del 23 de octubre de 2002

| | Precio actual | Precio anterior |
|-----------------------------------|---------------|-----------------|
| Ternero cruzado (base 200 Kg) | 2,54 | 2,54 |
| Ternero del país (base 200 kg) | 1,69 | 1,69 |
| Ternera cruzada (base 200 Kg) | 1,94 | 1,94 |
| Ternera del país (base 200 Kg) | 1,69 | 1,69 |
| Ternera cruzada de 400-450 kilos | 1,74 | 1,74 |
| Ternera del país | 1,35 | 1,35 |
| Añojo cruzado de 450-500 kilos | 1,61 | 1,61 |
| Toro del país | 0,60 | 0,60 |
| Toro charolaise | 0,70 | 0,70 |
| Vacas de distintas razas | S/C | S/C |
| Vacas charolaise | 0,66 | 0,66 |
| Añojo del país | 1,28 | 1,28 |
| Añojo cruzado de más de 550 kilos | 1,40 | 1,40 |

LONJA DE ALBACETE

Precios indicativos del 24 de octubre de 2002

Ovino

| | P. actual euros | P. anterior euros |
|----------------------------|-----------------|-------------------|
| Corderos de 10,5 a 15 kg | 4,35-4,41 | 4,35-4,41 |
| Corderos de 15,1 a 19 kg | 3,54-3,60 | 3,54-3,60 |
| Corderos de 19,1 a 23 kg | 3,06-3,36 | 3,06-3,36 |
| Corderos de 23,1 a 25,4 kg | 2,85-2,91 | 2,85-2,91 |
| Corderos de 25,5 a 28 kg | 2,73-2,79 | 2,73-2,79 |
| Corderos de 28,1 a 34 kg | 2,40-2,46 | 2,40-2,46 |
| Corderos de más de 34 kg | 1,98-2,04 | 1,98-2,04 |
| Oveja extra | 0,35 | 0,35 |
| Oveja primera | 0,20 | 0,20 |
| Oveja segunda | S/C | S/C |
| Oveja industrial | S/C | S/C |

Cereales

| | Precio actual | Precio anterior |
|---------------------------|---------------|-----------------|
| Cebada maltería | 121,00 | 120,00 |
| Pienseo (+ 62 Kg/Hl) | 114,00 | 113,00 |
| Pienseo (- 62 Kg/Hl) | 109,00 | 108,00 |
| Trigo duro | 152,00 | 150,00 |
| Trigo blando De fuerza | 170,00 | 168,00 |
| Extensibles: Chamorro | 166,00 | 166,00 |
| Alcalá | 146,00 | 146,00 |
| Panificables | 128,00 | 128,00 |
| Forrageros (Pané, Anzada) | 117,00 | 117,00 |
| Avena Blanca | 120,00 | 120,00 |
| Centeno | 108,00 | 108,00 |
| Triticales | 109,00 | 109,00 |
| Maíz secadero | 140,00 | 140,00 |

Leguminosas

| | Precio actual | Precio anterior |
|--------------------------|---------------|-----------------|
| Heno de alfalfa (20-22%) | 130 | 130 |
| Pipa girasol (9,2,44) | S/C | S/C |
| Yeros | 142 | 142 |
| Veza grano | 162 | 160 |

Porcino

| | Precio actual | Precio anterior |
|--------------------------------|---------------|-----------------|
| Selecto | 1,04 | 1,04 |
| Normal | 1,01 | 1,01 |
| Graso | 0,99 | 0,99 |
| Cerdo desvieje | 0,44 | 0,44 |
| Lechón de 20 Kgr (Ptas/unidad) | 30,00 | 25,00 |

Conejos

| | Precio actual | Precio anterior |
|---------------------------|---------------|-----------------|
| Conejo Joven de 1,8-2,2KG | 1,88-1,94 | 1,64-1,70 |
| Desvieje | 0,36 | 0,36 |

Leche

| (Ptas/grado grasa) | Precio actual | Precio anterior |
|---------------------------------------|---------------|-----------------|
| Con ordeño mecánico y tanque de frío: | | |
| Con Denominación de Origen | 14,00-14,60 | 14,00-14,60 |
| Sin Denominación de Origen | 10,00-10,50 | 10,00-10,50 |
| De Cabra | 8,41-9,02 | 8,41-9,02 |

LONJA DE BINÉFAR

Precios indicativos del 24 de octubre de 2002

GANADO MAS DE UN AÑO

Terneros de 200 a 240 kg. canal

| | P. actual euros | P. anterior euros |
|---------------|-----------------|-------------------|
| S superior | 3,61 | 3,61 |
| E excelente | 3,49 | 3,49 |
| U muy buena | 3,31 | 3,31 |
| R buena | 2,91 | 2,91 |
| O menos buena | 2,34 | 2,34 |
| P mediocre | 2,10 | 2,10 |

Terneras de 241 a 280 kg. canal

| | Precio actual | Precio anterior |
|---------------|---------------|-----------------|
| S superior | 3,55 | 3,55 |
| E excelente | 3,43 | 3,43 |
| U muy buena | 3,19 | 3,19 |
| R buena | 2,85 | 2,85 |
| O menos buena | 2,28 | 2,28 |
| P mediocre | 2,10 | 2,10 |

AÑOJOS de 281 a 320 kg. canal

| | Precio actual | Precio anterior |
|---------------|---------------|-----------------|
| S superior | 3,52 | 3,52 |
| E excelente | 3,40 | 3,40 |
| U muy buena | 3,07 | 3,07 |
| R buena | 2,82 | 2,82 |
| O menos buena | 2,28 | 2,28 |
| P mediocre | 2,10 | 2,10 |

AÑOJOS de 321 a 370 kg. canal

| | Precio actual | Precio anterior |
|---------------|---------------|-----------------|
| S superior | 3,43 | 3,43 |
| E excelente | 3,31 | 3,31 |
| U muy buena | 3,01 | 3,01 |
| R buena | 2,79 | 2,79 |
| O menos buena | 2,28 | 2,28 |
| P mediocre | 2,10 | 2,10 |

Añojos de más de 371 kg. canal

| | Precio actual | Precio anterior |
|---------------|---------------|-----------------|
| S superior | 3,37 | 3,37 |
| E excelente | 3,19 | 3,19 |
| U muy buena | 2,91 | 2,91 |
| R buena | 2,76 | 2,76 |
| O menos buena | 2,28 | 2,28 |
| P mediocre | 2,10 | 2,10 |

Terneras de 180 a 220 kg. canal

| | Precio actual | Precio anterior |
|---------------|---------------|-----------------|
| S superior | 3,73 | 3,73 |
| E excelente | 3,64 | 3,64 |
| U muy buena | 3,43 | 3,43 |
| R buena | 3,25 | 3,25 |
| O menos buena | 2,82 | 2,82 |
| P mediocre | 2,40 | 2,40 |

Terneras de 221 a 260 kg canal

| | Precio actual | Precio anterior |
|---------------|---------------|-----------------|
| S superior | 3,67 | 3,67 |
| E excelente | 3,55 | 3,55 |
| U muy buena | 3,31 | 3,31 |
| R buena | 3,13 | 3,13 |
| O menos buena | 2,76 | 2,76 |
| P mediocre | 2,40 | 2,40 |

Terneras de 261 a 300 kg. canal

| | Precio actual | Precio anterior |
|---------------|---------------|-----------------|
| S superior | 3,58 | 3,58 |
| E excelente | 3,49 | 3,49 |
| U muy buena | 3,25 | 3,25 |
| R buena | 3,01 | 3,01 |
| O menos buena | 2,70 | 2,70 |
| P mediocre | 2,40 | 2,40 |

Terneras más de 300 kg. canal

| | Precio actual | Precio anterior |
|---------------|---------------|-----------------|
| S superior | 3,52 | 3,52 |
| E excelente | 3,43 | 3,43 |
| U muy buena | 3,13 | 3,13 |
| R buena | 2,88 | 2,88 |
| O menos buena | 2,64 | 2,64 |
| P mediocre | 2,40 | 2,40 |

Ganado Frisón 200 a 240 kg. canal

| | Precio actual | Precio anterior |
|---------------|---------------|-----------------|
| E excelente | - | - |
| U muy buena | - | - |
| R buena | - | - |
| O menos buena | - | - |
| P mediocre | - | - |

Precios indicativos del 24 de octubre de 2002

GANADO DE MENOS DE UN AÑO

Terneros de 200 a 240 kg. canal

| | Precio actual | Precio anterior |
|---------------|---------------|-----------------|
| S superior | 3,67 | 3,67 |
| E excelente | 3,55 | 3,55 |
| U muy buena | 3,37 | 3,37 |
| R buena | 2,94 | 2,94 |
| O menos buena | 2,46 | 2,46 |
| P mediocre | 2,16 | 2,16 |

Terneros de 241 a 280 kg. canal

| | Precio actual | Precio anterior |
|---------------|---------------|-----------------|
| S superior | 3,64 | 3,64 |
| E excelente | 3,52 | 3,52 |
| U muy buena | 3,31 | 3,31 |
| R buena | 2,91 | 2,91 |
| O menos buena | 2,23 | 2,23 |
| P mediocre | 2,13 | 2,13 |

Terneros de 281 a 320 kg. canal

| | Precio actual | Precio anterior |
|---------------|---------------|-----------------|
| S superior | 3,61 | 3,61 |
| E excelente | 3,43 | 3,43 |
| U muy buena | 3,19 | 3,19 |
| R buena | 2,88 | 2,88 |
| O menos buena | 2,40 | 2,40 |
| P mediocre | 2,10 | 2,10 |

Terneros de 321 a 370 kg. canal

| | Precio actual | Precio anterior |
|---------------|---------------|-----------------|
| 7 | - | - |
| S superior | 3,49 | 3,49 |
| E excelente | 3,37 | 3,37 |
| U muy buena | 3,07 | 3,07 |
| R buena | 2,82 | 2,82 |
| O menos buena | 2,34 | 2,34 |
| P mediocre | 2,10 | 2,10 |

Ganado Frisón 200/240 kg. canal

| | Precio actual | Precio anterior |
|---------------|---------------|-----------------|
| R buena | - | - |
| O menos buena | - | - |
| P mediocre | - | - |

Ganado Frisón 241/280 kg canal

| | Precio actual | Precio anterior |
|---------------|---------------|-----------------|
| R buena | - | - |
| O menos buena | - | - |
| P mediocre | - | - |

Terneras de 180 a 220 kg. canal

| | Precio actual | Precio anterior |
|---------------|---------------|-----------------|
| S superior | 3,85 | 3,85 |
| E excelente | 3,76 | 3,76 |
| U muy buena | 3,55 | 3,55 |
| R buena | 3,37 | 3,37 |
| O menos buena | 3,01 | 3,01 |
| P mediocre | 2,40 | 2,40 |

Terneras de 221 a 260 kg. canal

| | Precio actual | Precio anterior |
|---------------|---------------|-----------------|
| S superior | 3,73 | 3,73 |
| E excelente | 3,64 | 3,64 |
| U muy buena | 3,43 | 3,43 |
| R buena | 3,25 | 3,25 |
| O menos buena | 2,88 | 2,88 |
| P mediocre | 2,40 | 2,40 |

Terneras de 261 a 300 kg. canal

| | Precio actual | Precio anterior |
|---------------|---------------|-----------------|
| S superior | 3,67 | 3,67 |
| E excelente | 3,58 | 3,58 |
| U muy buena | 3,37 | 3,37 |
| R buena | 3,19 | 3,19 |
| O menos buena | 2,76 | 2,76 |
| P mediocre | 2,40 | 2,40 |

Terneras más de 300 kg. canal

| | Precio actual | Precio anterior |
|---------------|---------------|-----------------|
| S superior | - | - |
| E excelente | - | - |
| U muy buena | - | - |
| R buena | - | - |
| O menos buena | - | - |
| P mediocre | - | - |

LONJA DE LERIDA

Precios indicativos del 21 de Octubre de 2002

Cereales (Trigo...)

| | P. actual euros | Pago |
|------------------------------|-----------------|---------|
| Harin. Anza. Scd. Lle. Harin | 140,00 | 15 días |
| Harin. Anza. Scd. Lle. Harin | 120,00 | Contado |
| Harin. Anza. Scd. Lle. Harin | 123,00 | 15 días |
| Harin. Anza. Scd. Lle. Harin | 131,00 | 15 días |
| Harin. Anza. Scd. Lle. Harin | S/C | Contado |
| Harin. Anza. Scd. Lle. Harin | 124,00 | Contado |
| Harin. Anza. Scd. Lle. Harin | S/C | Contado |
| Dip. Sec. Lle | 136,00 | 30 días |
| Dip. Sec. Lle | 135,00 | 30 días |
| Dip. Sec. Lle | S/C | 15 días |
| Dip. Sec. Lle | S/C | 15 días |
| Disp. S/Tarr/almacén | 107,00 | 30 días |
| Disp. S/Tarr/alm | 96,00 | Contado |
| Disp. S/Tarr/alm | 155,00 | Contado |
| Disp. S/Tarr/alm | 147,00 | 30 Días |
| Dip. Scd Lle | ---- | 30 días |
| Dip. Scd Lle | 400,00 | 30 días |
| Dip. Scd Lle | 445,00 | 30 días |
| Dip. Scd Lle | 440,00 | 30 días |
| Dip. Scd Lle | 697,00 | 30 días |
| Dip. Scd Lle | 205,00 | 30 días |
| Dip. Scd Lle | 104,00 | Contado |
| Dip. Scd Lle | 131,00 | 30 días |
| Dip. Scd Lle | 113,00 | 30 días |

Precios indicativos del 21 de octubre de 2002

Cereales (deshidratados)

| | P. actual euros | P. anterior euros |
|--------|-----------------|-------------------|
| 10-12% | 123,25 | 123,25 |
| 10-12% | 114,25 | 114,25 |
| 12-14% | 132,25 | 132,25 |
| 12-14% | 138,00 | 135,00 |
| 12-14% | 120,50 | 120,50 |
| 10-12% | 108,25 | 108,25 |
| 10-12% | 90,25 | 90,25 |
| 12% | S/C | S/C |
| 12% | S/C | S/C |
| 25% | S/C | S/C |
| 30% | S/C | S/C |

Precios indicativos del 21 de octubre de 2002

| | Precio actual | Precio anterior |
|-------|---------------|-----------------|
| 0,867 | 0,867 | 0,867 |
| 0,855 | 0,855 | 0,855 |
| 0,843 | 0,843 | 0,843 |
| 0,380 | 0,380 | 0,380 |
| 17,00 | 12,00 | 12,00 |
| 23,00 | 18,00 | 18,00 |
| 20,00 | 15,00 | 15,00 |

LONJA DE ZARAGOZA

Precios indicativos, del 22 de octubre de 2002

Cerdo vivo

| | P. actual euros | P. anterior euros |
|-----------|-----------------|-------------------|
| 4,57/4,63 | 4,87/4,93 | 4,87/4,93 |
| 4,22/4,28 | 4,42/4,48 | 4,42/4,48 |
| 3,67/3,73 | 3,67/3,73 | 3,67/3,73 |
| 3,06/3,12 | 3,06/3,12 | 3,06/3,12 |
| 2,91/2,97 | 2,91/2,97 | 2,91/2,97 |
| 2,79/2,85 | 2,79/2,85 | 2,79/2,85 |
| 2,54/2,60 | 2,54/2,60 | 2,54/2,60 |

Cerdo

| | P. actual euros | P. anterior euros |
|-------|-----------------|-------------------|
| 0,897 | 0,897 | 0,897 |
| 0,855 | 0,855 | 0,855 |
| 0,843 | 0,843 | 0,843 |
| 1,081 | 1,081 | 1,081 |
| 0,450 | 0,450 | 0,450 |
| 23,00 | 18,50 | 18,50 |

LONJA DE CIUDAD REAL

Precios indicativos 24 de octubre de 2002

Cordero tipo manchego

| | P. actual euros | P. anterior euros |
|-----------|-----------------|-------------------|
| 4,72-4,78 | 4,82-4,88 | 4,82-4,88 |
| 4,09-4,15 | 4,19-4,25 | 4,19-4,25 |
| 3,33-3,39 | 3,33-3,39 | 3,33-3,39 |
| 2,80-2,86 | 2,80-2,86 | 2,80-2,86 |
| 2,62-2,68 | 2,62-2,68 | 2,62-2,68 |
| 2,46-2,52 | 2,46-2,52 | 2,46-2,52 |
| 2,16-2,22 | 2,16-2,22 | 2,16-2,22 |
| S/C | S/C | S/C |
| 2,68-2,74 | 2,68-2,74 | 2,68-2,74 |
| 2,52-2,58 | 2,52-2,58 | 2,52-2,58 |
| 0,24-0,30 | 0,24-0,30 | 0,24-0,30 |
| 4,78-4,84 | 5,04-5,10 | 5,04-5,10 |

Cordero merino

| | Precio actual | Precio anterior |
|-----------|---------------|-----------------|
| 3,81-3,97 | 3,91-3,97 | 3,91-3,97 |
| 3,21-3,27 | 3,21-3,27 | 3,21-3,27 |
| 2,80-2,86 | 2,80-2,86 | 2,80-2,86 |
| 2,62-2,68 | 2,62-2,68 | 2,62-2,68 |
| 2,46-2,52 | 2,46-2,52 | 2,46-2,52 |
| 2,12-2,18 | 2,12-2,18 | 2,12-2,18 |
| S/C | S/C | S/C |

Precios indicativos en euros, del 17 de octubre de 2002

LA CARNE DE CAZA

| | P. actual euros | P. anterior euros |
|-----------|-----------------|-------------------|
| 1,20 | 1,02-1,08 | 1,02-1,08 |
| 0,90-1,00 | 1,02-1,08 | 1,02-1,08 |
| 0,90-1,00 | 1,02-1,08 | 1,02-1,08 |
| 0,60 | 0,60 | 0,60 |
| 3,31 | 3,31 (pieza) | 3,31 (pieza) |
| 3,01 | 3,01 | 3,01 |
| 4,21 | 3,31 | 3,31 |
| 3,31 | 3,31 (pieza) | 3,31 (pieza) |

Precios indicativos del 16 de octubre de 2002

Cereales

| | P. actual euros | P. anterior euros |
|---------|-----------------|-------------------|
| 120/124 | 118/122 | 118/122 |
| 113/116 | 111/114 | 111/114 |
| 110/113 | 108/111 | 108/111 |
| 163/169 | 162/168 | 162/168 |
| 171/177 | 168/174 | 168/174 |
| 138/144 | 138/144 | 138/144 |
| 120/123 | 120/123 | 120/123 |
| 123/126 | 123/126 | 123/126 |
| 117/120 | 117/120 | 117/120 |
| 121/124 | 122/125 | 122/125 |
| 115/118 | 116/119 | 116/119 |
| 110/113 | 110/113 | 110/113 |
| 109/112 | 109/112 | 109/112 |
| 136/139 | 136/139 | 136/139 |

Leguminosa

| | P. actual euros | P. anterior euros |
|---------|-----------------|-------------------|
| 79/90 | 79/90 | 79/90 |
| 144/147 | 144/147 | 144/147 |
| 180/186 | 180/186 | 180/186 |
| S/C | S/C | S/C |
| 150/156 | 150/156 | 150/156 |

LONJA TOLEDANA

Precios indicativos del 11 de octubre de 2002

Mesa Avícola

| | P. actual euros | P. anterior euros |
|------|-----------------|-------------------|
| 0,75 | 0,77 | 0,77 |
| 0,61 | 0,60 | 0,60 |
| 0,52 | 0,50 | 0,50 |
| 0,39 | 0,38 | 0,38 |

Precios indicativos del 11 de octubre de 2002

Mesa Cereales

| | P. actual euros | P. anterior euros |
|---------------|-----------------|-------------------|
| 114,19/116 | 114,19 | 114,19 |
| S/C | S/C | S/C |
| 138,23/141,24 | 127,72 | 127,72 |
| 117,20/120 | 117,20 | 117,20 |
| 162 | 156/159 | 156/159 |
| 126 | 120,20/123,21 | 120,20/123,21 |
| 174/177 | 174/177 | 174/177 |
| 138,23/141,24 | S/N | S/N |
| 127,72/129,22 | 126,21/127,72 | 126,21/127,72 |

LONJA DE SALAMANCA

Precios indicativos del 21 de Octubre de 2002

Terneros destetado/vida (200kg vivo)

| | P. actual euros | P. anterior euros |
|------|-----------------|-------------------|
| 2,37 | 2,37 | 2,37 |
| 1,78 | 1,84 | 1,84 |
| 1,01 | 1,01 | 1,01 |
| 1,86 | 1,86 | 1,86 |
| 1,48 | 1,48 | 1,48 |
| S/C | S/C | S/C |

Ganado de menos de 12 meses

| (euro/kilo) canal (machos) | Precio actual | Precio anterior |
|----------------------------|---------------|-----------------|
| E Especial | 3,12 | 3,18 |
| U Extra | 3,06 | 3,12 |
| R Primera | S/C | S/C |
| O Segunda | S/C | S/C |

Ganado de más de 12 meses

| (euro/kilo) canal | Precio actual | Precio anterior |
|-------------------|---------------|-----------------|
| E Especial | 3,22 | 3,25 |
| U Extra | 3,13 | 3,16 |
| R Primera | 3,01 | 3,01 |
| O Segunda | 2,83 | 2,83 |

Ganado de más de 12 meses

| (euro/kilo) canal | Precio actual | Precio anterior |
|-------------------|---------------|-----------------|
| E Especial | 3,10 | 3,13 |
| U Extra | 3,01 | 3,01 |
| R Primera | 2,89 | 2,89 |
| O Segunda | 2,71 | 2,71 |

Ganado de más de 12 meses

| (euro/kilo) canal | Precio actual | Precio anterior |
|-------------------|---------------|-----------------|
| E Especial | 2,83 | 2,83 |
| U Extra | 2,77 | 2,77 |
| R Primera | 2,71 | 2,71 |
| O Segunda | 2,58 | 2,58 |

Ganado de más de 12 meses

| (euro/kilo) canal | Precio actual | Precio anterior |
|-------------------|---------------|-----------------|
| E Especial | 2,71 | 2,71 |
| U Extra | 2,65 | 2,65 |
| R Primera | 2,58 | 2,58 |
| O Segunda | 2,46 | 2,46 |

Ganado de más de 12 meses

| (euro/kilo) canal | Precio actual | Precio anterior |
|-------------------|---------------|-----------------|
| U Extra | 1,98 | 1,98 |
| R Primera | 1,56 | 1,56 |
| O Segunda | 1,08 | 1,08 |

Ganado de más de 12 meses

| (euro/kilo) canal | Precio actual | Precio anterior |
|-------------------|---------------|-----------------|
| U Extra | 1,56 | 1,56 |
| R Primera | 1,44 | 1,44 |
| O Segunda | 1,38 | 1,38 |

LONJA DE CUENCA

Precios indicativos 21 de octubre de 2002

Ajo morado cortado

| | Precio actual | Precio anterior |
|-----------|---------------|-----------------|
| 0,66-0,66 | 0,60-0,75 | 0,60-0,75 |
| 0,66-0,78 | 0,66-0,78 | 0,66-0,78 |
| 0,36-0,42 | 0,36-0,42 | 0,36-0,42 |
| 0,60-0,66 | 0,60-0,66 | 0,60-0,66 |
| 0,72-0,78 | 0,72-0,78 | 0,72-0,78 |
| 0,90-0,96 | 0,90-0,96 | 0,90-0,96 |
| 0,96-1,02 | 0,96-1,02 | 0,96-1,02 |

Precios indicativos 21 de octubre de 2002

Ajo blanco cortado

| | Precio actual | Precio anterior |
|-----------|---------------|-----------------|
| 0,84-0,99 | 0,84-0,99 | 0,84-0,99 |
| 0,39-0,45 | 0,39-0,45 | 0,39-0,45 |
| 0,78-0,87 | 0,78-0,87 | 0,78-0,87 |
| 0,96-1,02 | 0,96-1,02 | 0,96-1,02 |
| 1,02-1,08 | 1,02-1,08 | 1,02-1,08 |
| 1,08-1,14 | 1,08-1,14 | 1,08-1,14 |



El representante de Cataluña se alza con el título de 'Mejor Sumiller de España 2002'

EFEAGRO
Madrid

El IV Concurso Oficial Nacional de Sumilleres finalizó con la entrega del título de 'Mejor Sumiller de España 2002' al representante de Cataluña César Canovas Herrerías, según informó ayer, la Unión de Asociaciones Españolas de Sumilleres (UA-ES), en un comunicado.

Este joven profesional logró su título en la Escola d'Hostaleria de Barcelona y actualmente desempeña las funciones de sumiller en el Restaurante Racó d'en Cesc, de la ciudad condal, y gracias a este reconocimiento representará a España en el Concurso al Mejor Sumiller del Mundo que se celebrará en Estados Unidos en 2003.

Entre los representantes de las 15 Comunidades Autónomas que participaron el pasado día 22 en las semifinales, los tres finalistas elegidos para competir por el título de Mejor Sumiller de España fueron los representantes de Asturias, David Barro García; Baleares, Miguel Angel Prieto Crespo; y Cataluña, César Canovas Herrerías.

El Museo del Mantecado de Rute suma nuevas estatuas de azúcar

EFEAGRO
Córdoba

El Museo del Mantecado de la empresa La Flor de Rute ha sumado tres nuevas figuras de azúcar y chocolate a la colección que iniciaron el año pasado con la reproducción de la Giralda y la Torre del Oro de Sevilla y los arcos de la Mezquita de Córdoba, entre otros monumentos.

Ahora se unen a la colección el Patio de los Leones de la Alhambra granadina, el Cristo de los Faroles y la Puerta del Perdón de la Mezquita-Catedral de Córdoba, según informó a Efe el administrador de la empresa, Juan Jose Garrido.

Garrido explicó que estas figuras, realizadas por el maestro pastelero catalán Luis Muixi, forman parte de un proyecto que se inició el pasado año y que pretende recrear en azúcar y chocolate algunos de los monumentos más representativos de toda Andalucía. La Flor de Rute estudia ya la reproducción de algunos monumentos de Huelva, Jaén, Almería y Cádiz para ir completando la colección que puede visitarse hasta el próximo enero en el citado museo.

LA IMAGEN DE LA SEMANA



Unos duermen, otros laboran

Sucedía en Israel. Iniciada la campaña de recolección de aceituna, son numerosos los grupos de trabajadores del campo que se afanan día tras día para ganarse el pan. Sin embargo, mientras las cuadrillas laboran, los más pequeños, en este caso un bebé, ajeno a cuanto pasa a su

alrededor dormita bajo un olivo. Los tenues rayos de sol que se dejan entrever en tan enternecedora imagen, llevan a nuestro protagonista a bostezar, sin ser consciente de que su actitud será mostrada al mundo, y como como, a los lectores de LA TRIBUNA.

"SERÁ NECESARIO INCREMENTAR EL PRESUPUESTO AGRÍCOLA", INFORMAN El PE pide más fondos para la agricultura tras la ampliación

EFEAGRO
Estrasburgo (Francia)

La Comisión de Agricultura del Parlamento Europeo (PE) considera que tras la Ampliación de la UE "será necesario incrementar el presupuesto agrícola", según informaron fuentes comunitarias.

Los eurodiputados han votado esta semana un informe del diputado francés Joseph Daul (Partido Popular Europeo) sobre la propuesta para revisar la Política Agrícola Común (PAC) de la Comisión Europea.

En el informe, la comisión de Agricultura del PE apoya parcialmente el proyecto presentado en julio por el comisario de Agricultura, Franz Fischler.

Los diputados piden que el presupuesto agrícola de la UE (que representa el 1,27 por ciento del Producto Interior Bruto) se utilice totalmente, ya que en la actualidad "no se emplea toda esa partida",

según el informe parlamentario.

Solicitan "más apoyo a los países candidatos antes y después de su adhesión a la UE" y, además, piden una reserva presupuestaria para afrontar crisis agrícolas.

En cuanto a la modulación o deducción de fondos de ayudas directas para reforzar el desarrollo rural, la comisión del PE estima que debe hacerse con "flexibilidad y de forma gradual".

Los eurodiputados apoyan que al traspasar fondos del primer pilar (medidas de mercado) al segundo

pilar (desarrollo rural) se tengan en cuenta las diferencias entre las regiones.

La Comisión Europea pretende desvincular las ayudas agrícolas de la producción y sustituirlas por una prima fija a la hectárea, mientras que los eurodiputados consideran que esa desvinculación debe "parcial y no total" como propone el Ejecutivo comunitario.

En el informe, los eurodiputados muestran su preocupación sobre las bajadas de precios previstas para algunos cereales dentro de la reforma.

Apoyan que el pago de las ayudas se condicione al cumplimiento de los criterios ambientales y de seguridad de los alimentos.

El informe de la comisión de Agricultura será examinado en noviembre por el Pleno del PE, cuyo dictamen no es vinculante pero para que se apruebe la reforma agrícola debe ser consultada la Eurocámara.

INFORME

La Comisión de Agricultura del PE apoya parcialmente el proyecto presentado en julio por el comisario Franz Fischler

LA ÚLTIMA

El MAPA plantea "suavizar" la modulación prevista en la reforma de la

EFEAGRO
Bruselas

El Ministerio de Agricultura, Alimentación (MAPA) español favorece "suavizar" la modulación de las ayudas (reducción de pagos directos) para reforzar el desarrollo rural, según se desprende por la Comisión Europea en la reforma de la Política Agrícola Común.

El Gobierno considera que la viabilidad de muchas explotaciones agrícolas depende del 20 por ciento de las ayudas que pretende Bruselas puede reducir, según un documento sobre la reforma provisional española" ante la reforma de la PAC, al que ha tenido acceso AGRO.

Este texto ha sido remitido al Ministerio de las Comunidades Autónomas y a las organizaciones del sector agrícola, para que opinen sobre el documento de base para fijar el día 29, una postura definitiva sobre la reforma agrícola.

La Comisión Europea plantea rebajar del 3 por ciento de las ayudas directas en siete años (hasta el 20 por ciento) y reforzar a cambio el desarrollo rural, para los agricultores que reciben más de 5.000 euros anuales.

El Ministerio propone extender la modulación a los productores que tengan hasta 10.000 euros de ayudas directas, si se reduce la aplicación "progresiva" de la reducción de pagos directos a los estratos.

El Gobierno cifra estas ayudas entre el 4 y el 6 por ciento de las ayudas directas para los productores que reciben entre 10.000 y 100.000 euros de ayudas directas, el 12 por ciento, para los que reciben entre 100.000 y 200.000 euros, y el 12 y 20 por ciento, para los que reciben más de 200.000 euros.

El Ministerio propone que se deriven las ayudas a la PAC de la bonificación para los productores de herbáceas de zonas con bajas rendimientos.

De esta forma sugiere una reducción de 25 euros/hectárea para los productores con rendimientos entre un 10 por ciento respecto al índice medio comunitario y de 50 euros/hectárea para los que su rendimiento sea menor a un 10 por ciento de la media comunitaria.

Bruselas propone una reducción total de las ayudas agrícolas para la producción y su sustitución por una prima fija por explotación, según el informe del Ministerio sugiere que esa reducción "sea parcial y no total". Pero ha considerado que la desvinculación de las ayudas supondrá graves problemas para los sectores como el vacuno y el caprino. Además, el Ministerio quiere establecer una "nueva ayuda por hectárea, que se daría a los agricultores como contrapartida a su compromiso medio ambiente y a la calidad de los productos".

EL ANFITEATRO ANTONIO PAPELL

Mil enmiendas
en día y medio

Hubo ayer polémica de grueso calibre en la Comisión de Educación del Congreso de los Diputados ante el calendario impuesto por la mayoría política que ha obligado a examinar más de mil enmiendas en día y medio. En protesta por esta situación, Izquierda Unida, PNV y Grupo Mixto abandonaron la comisión, en tanto el PSOE y CiU, que se quedaron, criticaron el "fraude" y el "debilitamiento de la democracia" que a su juicio provocaban tales urgencias, evidentemente irracionales. Guzmán, de CiU calificó de "un fraude a la Constitución y un desprecio" al trámite parlamentario.

Es posible que, como defendió el portavoz de la mayoría, Juan Carlos Guerra Zumbregui, se haya respetado el reglamento de la Cámara, pero esto es irrelevante ante la física evidencia de que no es posible analizar siquiera un caudal tan importante de propuestas en apenas unas horas. Cada grupo político representa a un sector de opinión y ha de reconocerse la posibilidad de participar en la formación de la voluntad colectiva; negarlo de hecho impidiendo que sean incluso tomadas en cuenta sus propuestas es, efectivamente, un debilitamiento de la democracia que no se debería consentir. Y un factor de descrédito del propio Parlamento.

La inmigración,
fuera del debate

El presidente andaluz, Manuel Chaves, que es también presidente del PSOE, realizó ayer una interesante propuesta al inaugurar en Sevilla unas jornadas de los Consejos Económicos y Sociales: un acuerdo de mínimos para sacar la inmigración del debate político; de este modo, España se convertiría "en un modelo ante la UE de cómo afrontamos el fenómeno".

Al tiempo, se evitaría la explotación de este problema por elementos racistas y xenófobos que encuentran campo abonado para su demagogia en las discrepancias entre partidos democráticos.

También pidió Chaves que la inmigración sea abordada "desde una perspectiva positiva, no desde el debate político de la inseguridad ciudadana o de una persona que viene a arrebatar puestos de trabajo".

Efectivamente, es lamentable que, cuando se han conseguido valiosos acuerdos de Estado en temas asimismo importantes (la Justicia o el terrorismo), no se haya logrado un acuerdo sobre el problema de fondo más serio que tenemos planteado, y en el que no cabe más de una política democrática.

Jueces
parlanchines

El papel desempeñado en nuestra democracia por los "jueces estrella" ha sido pernicioso para la judicatura: convertidos en actores políticos, los magistrados de nuestro sistema judicial son pródigos en declaraciones y manifestaciones públicas, aun en aquellos asuntos en que deberían ser discretos porque habrán de abordarlos después profesionalmente. Batasuna se está aprovechando de ello —por más absurdo que resulte que una organización que combate la democracia se ampare en el rigor de las leyes— para recusar a distintos jueces precisamente por esta causa. Primero, pidió la abstención del presidente del Constitucional, Jiménez de Parga, por sus reiteradas declaraciones favorables a la ilegalización de los proetarras; ahora lo ha hecho con el presidente del Supremo, Francisco Hernando, por sus pronunciamientos públicos favorables a la Ley de Partidos... Si se prescinde de la repugnancia que suscitan las actuaciones de Batasuna, habrá que llegar a la conclusión de que los miembros del Poder Judicial deberían ser, en general, más comedidos. La Justicia habla a través de autos, sentencias y resoluciones, y no en los periódicos. Hablen, pues, los jueces de literatura o de fútbol, pero resérvense sus opiniones profesionales para las sentencias que tendrán que dictar.

Sanción al
"overbooking"

Incomprendiblemente, el Parlamento Europeo, que como cámara popular debería estar más cerca de los intereses de los consumidores que la Comisión, rebajó ayer las compensaciones que deberán pagar las compañías aéreas a los pasajeros que se queden sin viajar pese a tener billete por haberse producido una sobreventa u "overbooking": así, la indemnización será de 200 euros para vuelos de menos de 1.000 kilómetros, de 400 euros para las distancias entre 1.000 y 3.500 kilómetros, y de 600 euros para distancias superiores (la Comisión había propuesto indemnizaciones de 750 euros para menos de 1.500 kilómetros y 1.500 euros para el resto).

En cualquier caso, terminará así un período de impunidad de las compañías aéreas, que han jugado materialmente con el pasaje para garantizar por todos los medios la mayor ocupación posible de sus aviones.

La nueva normativa refuerza la protección del viajero en casos de retrasos pero no prevé sanciones por esta causa.

COMENTARIO FEDERICO ABASCAL

La sucesión urgente

En la vida política se invierten a menudo las imágenes, y si hasta hace poco más de dos años podía mofarse Aznar de lo mundano que resultaba el liderazgo socialista, ahora puede Zapatero preguntarse cuándo va a desaparecer el PP de un líder duradero. Quienes se

formulan sin embargo esa pregunta no son los dirigentes del PSOE, sino las altas esferas del PP. En el grupo parlamentario "popular" y en los despachos de Génova 13 se perciben síntomas de astenia política, debida tal vez a la pasividad o a las vacilaciones de los mandos. Esas vacilaciones y esa pasividad se atribuyen al PP, cada vez en voz más alta, a la prolongada incógnita de la sucesión.

Aznar solía delegar lógicamente las tareas del día a día en su equipo de colaboradores más próximos —los miembros del delfinario o núcleo duro del Gobierno, y otros militantes de prestigio o su confianza—, sabiendo que frente no había más que una oposición débil, mal vertebrada y sin la autoridad de un líder asumido. Y si un socialista alzaba la voz, para formular una crítica, se le echaba encima el pasado, como un balón del que se hacía responsable.

Pero ha ocurrido que el pasado, como argumento paralizador, ya no funciona, y que en el día político ha aparecido una oposición desconcertante, capaz de diferenciar los asuntos de Estado —terrorismo y justicia, por ejemplo— de los que admiten confrontación política, en los que ya no da cuartel al Gobierno, y ante ese fenómeno, el Gobierno y el PP reaccionan con

vacilaciones y sin los debidos reflejos. Y el presidente, inquieto y sin disimular su inquietud a sus colaboradores más próximos, lanza la consigna de emprender por tierra, mar y aire —¿teledirios incluidos?, apostillaría maliciosamente la oposición— la campaña electoral, sin regateo de esfuerzos, para sanar la astenia.

Pero la astenia del PP, con las vacilaciones o la pasividad de sus dirigentes, no se debe tanto a los éxitos que va apuntándose una oposición con cierto talento oportunista como al aturdimiento que en mismo PP genera la prolongada incógnita de la sucesión. No despeja Aznar esa incógnita para disfrutar él solo irresponsablemente y hasta última hora de ese misterio sino porque la elección de sucesor estaría condicionada a las variables que, a su vez, condicionarán las posibilidades de cada delfín.

Sus responsabilidades de dirección en la campaña electoral sitúan a Mayor Oreja como un delfín pendiente o dependiente de los resultados que obtenga el PP, por lo que hasta después de mayo su destino no podría aclararse.

Rodrigo Rato, por su parte, estudia su futuro en las vísceras del cuadro macroeconómico y en unos Presupuestos que uno creen y otros tampoco.

¿Habría llegado la hora de Rajoy, como delfín "in pectore", para ser coronado antes de fin de año? Aznar siente ya la prisa, el apremio casi, de su partido por conocer al sucesor.

COMENTARIO ECONÓMICO

MANUEL PORTELA

La responsabilidad en
la subida de precios

El Gobierno está preocupado porque la inflación va a estar tres meses consecutivos con subidas significativas. Aunque no es una situación directa ni totalmente achacable a su gestión, va a procurarles seguro una pérdida de popularidad porque la erosión de la inflación se nota constantemente en el bolsillo de los ciudadanos. Sin embargo, parece que el objetivo de controlar el IPC ha dado paso al objetivo de incrementar como sea el crecimiento económico. De este cambio de prioridades en la política económica hay evidencias sueltas, pero bien significativas, como es el caso del talante en las negociaciones sobre las tarifas de la energía y las comunicaciones.

Por eso extraña que, como todos los años por estas fechas, hayan vuelto las habituales "filípicas" contra las subidas de precios turísticos. En esta ocasión no ha sido el ponente habitual, José Folgado, sino el responsable directo del sector, Juan Costa, el que ha acusado al sector visible de este negocio, el de los hoteles, de producir un incremento injustificado en los precios (del 4,8 por ciento en tasa interanual) en un año de reducción del número de turistas. En todos los sectores en crisis (vivienda, automóvil) suele producirse una divergencia de cifras, a veces enorme, entre las del Gobierno, las patronales y las consultoras. En el caso del turismo pasa igual, pero, con cifras del INE, el número de pernoctaciones del turismo extranjero ha disminuido en un 5,37 por ciento en tasa interanual acumulada, mientras que las de españoles ha aumentado un 1,46. La pérdida de pernoctaciones de turistas extranjeros ha perjudicado la balanza de pagos española y la ganancia de turistas españoles se ha producido a costa de reducir el margen de ganancia de los hoteleros.

Es sabido que cualquier gestor que, como sucede en la hostelería, cuente con un exceso de demanda muy localizada en el tiempo intentará aprovechar la ocasión para incrementar precios y así elevar los márgenes de beneficio. Ha pasado y está pasando con los restaurantes y, sobre todo, con los bares. Además nadie puede pretender a la vez que haya inversiones privadas (con importantes ayudas fiscales) en la mejora de las instalaciones hoteleras y que ese esfuerzo financiero no venga acompañado precisamente con un aumento de los precios. Por otro lado, no se puede esperar que los hoteleros sacrifiquen el margen de ganancia para no trasladar a precios finales los incrementos habidos en el precio de suelo, en los servicios y en los salarios de una mano de obra escasa.

VIERNES
25 de octubre de 2002

■ LINO EL PRESIDENTE DEL GOBIERNO REGIONAL ADVIERTE QUE NI C-LM NI SUS AGRICULTORES HARÁN FRENTE A LOS COSTES

Bono: "El fraude de las ayudas la pagarán los cazaprimas"

El presidente de la Junta tacha de "puro cinismo" la actuación de los 'populares'

EFE
Toledo

El presidente de Castilla-La Mancha, José Bono, garantizó ayer que la sanción por el fraude de las ayudas al lino a las CC.AA. ni los agricultores», y acusó al Ministerio de Agricultura de «seguir defendiendo a los defraudadores».

En declaraciones a los periodistas en las Cortes regionales, que ayer celebran su pleno semanal, Bono acusó al Gobierno del PP de «escondese» detrás de los agricultores y de las CC.AA., en una actitud de tachó de «puro cinismo», porque la realidad «es que aquí hubo un fraude que tuvo su origen en el Ministerio de Agricultura».

«El Ministerio de Agricultura sigue defendiendo a los cazaprimas y el presidente de Castilla-La Mancha defiende a los agricultores y el cumplimiento la ley», aseveró Bono, quien insistió en que la culpa del fraude la tienen «los defraudadores que montaron la trama del lino para enriquecerse desde el Ministerio».

En este sentido, recordó que las ayudas del lino afectan a 1.000 agricultores y la mayoría es «gente de buena fe» que no puede ser calificada como cazaprimas, por lo que le aseguró «que mientras yo sea presidente de Castilla-La Mancha no van a tener perjuicios».

El presidente regional cree que el Partido Popular «tiene un lío terrible» y «está nervioso» porque negaron el fraude con el argumento de que todo «era un montaje electoral de Bono» y, ahora, el Gobierno se encuentra con que la Comisión Europea le impone una sanción por fraude.

Ante esta situación, el Gobierno «popular» quiere esconderse detrás de las CC.AA. y detrás de los agricultores, en una «táctica conocida», según Bono, pues es la misma que ha empleado con el «decretazo» «escondiéndose detrás de los parados como si ellos fueran los culpables de que haya paro en España», o «detrás de los rectores culpándoles de los problemas de la Universidad».

«En Castilla-La Mancha tenemos la tranquilidad del que ha obrado bien», dijo Bono, quien subrayó que el fraude «fue posible por los cazaprimas del lino que no eran los agricultores, sino los directores generales del Ministerio que habían sido nombrados por la ministra Loyola de Palacio y que se llevaron cientos de millones de pesetas».

A su juicio, la ex ministra y comisaria europea, Loyola de Palacio, «tendrá que explicar cómo participa en una Comisión que sanciona unos hechos que ella conoce muy bien, que negó como fraudulentos y que fueron cometidos por personas que ella mis-



Imagen de la fábrica de transformación de lino de la localidad ciudadrealeña de Picón

ma nombró».

Destacó que «todo el mundo conoce quiénes son esos cazaprimas» que además todavía tienen procedimientos penales abiertos contra ellos en España y en la Unión Europea.

Sobre la responsabilidad que el Gobierno central imputa a las Comunidades Autónomas en este asunto y concretamente a Castilla-La Mancha, dijo que «no es legítimo tratar de torcer la ley para que los buenos aparezcan como malos y los malos como buenos», ya que en 1999 las competencias en esta materia «eran exclusivamente del Estado».

Preguntado si es partidario de abrir en el Congreso la Comisión

de Investigación sobre el caso del lino, Bono dijo que será necesario seguir investigando si se quiere conocer la verdad, pero si la intención del Gobierno «es taparlo para que todo esto pase de puntillas, usarán su mayoría absoluta para no investigar».

CATALUÑA SE NIEGA

La Generalitat no quiere pagar los 3 millones de euros de multa en concepto de corrección financiera que el ministerio de Agricultura quiere aplicar por el fraude del lino, ya que asegura que los resultados de las inspecciones que la UE realizó en Cataluña fueron «correctos y ejemplares».

El gobierno catalán, en un co-

municado, ha expresado su negativa a pagar dicha multa que servirá para que el ministerio de Agricultura devuelva a la Unión Europea las ayudas que la producción del lino española recibe desde 1999.

La multa afecta a 13 comunidades autónomas que deberán pagar la totalidad de la sanción impuesta por la UE por los fraudes cometidos en el cultivo del lino, y supone un montante de 99,2 millones de euros.

La Generalitat cree la imposición de la sanción por parte de la UE ha puesto en evidencia que «se tienen que aplicar más controles sobre la gestión que se hacen en algunas autonomías».

LA UE HIZO MAL LAS CUENTAS

El MAPA asegura que no recarga la multa a las CCAA

El Ministerio de Agricultura y Medio Ambiente (Mimam) aseguró ayer que no ha notificado las correcciones financieras por el cobro indebido de ayudas al lino a las Comunidades Autónomas con recargo y que la diferencia entre la cuantía reclamada a España y la que comunicó este Departamento se debe a que Bruselas cometió un error al pasar la multa de pesetas a euros. Según un portavoz de Agricultura, la cantidad reclamada a España asciende a 116.419.763 euros, en vez de los 99,2 millones de euros comunicados por la Comisión Europea.

La mayor corrección financiera corresponde a Castilla y León, que deberá devolver un total de 55.082.140,35 euros (9.164.897.004 pesetas), seguida de Castilla-La Mancha, con una liquidación de cuentas de 33.248.533,08 euros (5.532.090.425 pesetas). Extremadura, la otra Comunidad inspeccionada por la Comisión Europea junto a las dos anteriores, tendrá que devolver 7.425.704,31 euros (1.235.533.238 pesetas). La Comunidad Valenciana tiene una corrección financiera de 130.572,16 euros (21.725.379 pesetas); Aragón de 14.191.180,08 euros (2.361.213.688 pesetas); Cantabria de 18.871,84 euros (3.140.010 pesetas); Cataluña de 3.564.180,83 euros.

PP

Héctor Esteve pide la búsqueda del consenso

El diputado nacional del PP por Albacete Héctor Esteve dijo ayer que tras la sanción de la Unión Europea a España por las irregularidades en el cobro de ayudas al lino hay que buscar un consenso y «no andar tirándonos chinias unos a otros», a fin de evitar «entre todos que sean los agricultores los que salgan perjudicados».

Héctor Esteve, que ofreció ayer una rueda de prensa en Albacete, criticó que, mientras las comunidades de Castilla y León y Extremadura hacen alegaciones para evitar que haya que devolver la totalidad de las ayudas que se pagaron, el Gobierno de Castilla-La Mancha «se limite a

reconocer que hubo un fraude».

Héctor Esteve afirmó que el Partido Socialista de Castilla-La Mancha «se vuelve a precipitar, porque no estamos hablando de una resolución definitiva y es susceptible de recurso».

Además, el diputado del PP señaló que si en el procedimiento judicial que se está siguiendo por las irregularidades cometidas en las ayudas al lino sólo queda un imputado y al resto se les han sobreseído las causas, «imagino que algunas de las notas que contenía el informe que elaboró el fiscal Anticorrupción se habrán desvirtuado en el procedimiento».

"SALVA A LOS DEFRAUDADORES"

Antonio Salinas acusa al PP de posicionarse contra los intereses de Castilla-La Mancha

El diputado del PSOE Antonio Salinas acusó hoy al PP regional de posicionarse «una vez más» en contra de los intereses de Castilla-La Mancha, en este caso en relación a las ayudas del lino, donde «acusa a quien descubre el fraude para salvar a los defraudadores». En declaraciones en los pasillos de las Cortes, Salinas destacó que la decisión de la Comisión Europea de solicitar a España la devolución de las ayudas al lino pone de manifiesto que la responsabilidad en este asunto reside «única y exclusivamente en el Gobierno español» y concreta-

mente en el Ministerio de Agricultura, que es quien dictaba las normas de control sobre las ayudas. Asimismo, denunció la actitud «sectaria» del ministro de Agricultura, Miguel Arias Cañete, por centrar la responsabilidad exclusivamente en Castilla-La Mancha, cuando ésta fue la Comunidad Autónoma que descubrió un fraude, tal y como refrendó la Oficina Europea de Lucha contra el Fraude (OLAF). Salinas también reclamó «coherencia» al PP y al Gobierno central porque en un principio negaron que existiera fraude.

PLENO DESIGNADOS LOS NUEVOS MIEMBROS DEL CONSEJO DE ADMINISTRACIÓN DE RADIO TELEVISIÓN CASTILLA-LA MANCHA

Las Cortes regionales aprobaron la Ley de Archivos Públicos de la Región

Por otro lado, se aprobó la nueva reforma de la Ley de Función Pública de Castilla-La Mancha

EFE
Toledo

El Pleno de las Cortes de Castilla-La Mancha aprobó ayer la Ley de Archivos Públicos de la región, cuyo objetivo es garantizar el derecho de los ciudadanos a acceder a documentos públicos, y dio su visto bueno a una nueva reforma de la Ley de Función Pública de la Administración autonómica. Además, la Asamblea regional designó por unanimidad a nuevos miembros del Consejo de Administración de Castilla-La Mancha (RTVCM) y del Consejo Asesor de Radio Televisión Española (RTVE) y rechazó, con los votos de la mayoría socialista, dos proposiciones no de ley del PP donde pedía la elaboración de un Plan de Medio Ambiente y del II Plan de Integración Social.

La Ley de Archivos Públicos de Castilla-La Mancha, según explicó la consejera de Administraciones Públicas, Carmen Valmorisco, tiene por objeto proteger el derecho de los ciudadanos a acceder a los documentos que se encuentran en los archivos públicos y garantizar su uso en las administraciones como instrumentos útiles para la gestión administrativa. La consejera destacó que se trata de la primera vez que una administración pública española articula un procedimiento reglado para que el ciudadano pueda acceder a los documentos públicos con una garantía adicional que es la necesidad de que exista un informe preceptivo de una Comisión de Acceso a los Documentos.

La Ley establece que con carácter general todos los documentos públicos excluidos por causas razonadas de la consulta pública podrán ser accesibles en un plazo máximo de 30 años.

Por otro lado, se aprobó una nueva reforma de la Ley de Función Pública de Castilla-La Mancha con la que, por un lado se crean nuevas escalas -de inspección médica y farmacéutica- dependientes del SESCOG y por otro lado se regula la funcionalización de los agentes medioambientales de la región para su integración en el cuerpo de guardería forestal. Otro de los objetivos de esta modificación legal es reconocer el llamado "complemento personal" a los funcionarios transferidos desde el Estado a la Administración regional a fin de que no pierdan derechos económicos.

En declaraciones a los periodistas, el director general de Función Pública, Cristóbal Gil, anunció que el Gobierno remitirá a las Cortes antes de que finalice esta legislatura un texto refundido en materia de Función Pública para unificar toda la legislación autonómica que existe en esta materia.



Valverde y García-Page, en la sesión que se celebró ayer en las Cortes de Toledo

David Pérez

En la sesión que tuvo lugar ayer, el Pleno de las Cortes designó por unanimidad al alcalde de Fuentes (Cuenca), José Antonio López Escudero, como vocal del PSOE en el Consejo de Administración de RTVCM, en sustitución del actual delegado provincial de Obras Públicas de Cuenca, Francisco de Asís Palop.

Con este acuerdo, se cubre una plaza que estaba vacante desde

abril del 2001 cuando no se logró la mayoría cualificada necesaria para designar a López Escudero, ya que entonces el Partido Popular votó en blanco su nombramiento.

Los grupos también fueron unánimes en los nombramientos de José Herrero Arcas (PSOE), Carmen Riobobos (PP) y Jesús Labrador (PP) como nuevos miembros del Consejo Asesor de RTVE en Castilla-La Mancha.

En el caso de los consejeros del PP, Riobobos sustituye a Leandro Esteban y Jesús Labrador a Miguel Ángel Monserrat, mientras que el socialista José Herrero ocupará la plaza que ha dejado José Eduardo Martínez Valero.

Por último, la mayoría socialista rechazó las dos proposiciones no de ley del PP que figuraban en el orden del día del Pleno y en las que la oposición pedía un nuevo Plan de Medio Ambiente

y el II Plan de Integración Social.

En el primer caso, la diputada del PP Carmen Riobobos criticó que ocho años después de aprobarse el Plan de Conservación del Medio Natural "desconocemos su evaluación", al tiempo que denunció que en la Junta de Comunidades existen 41 competencias ambientales distintas dispersas entre cuatro consejerías.

Tras reclamar de nuevo la creación de una Consejería específica de Medio Ambiente, Riobobos acusó al Gobierno regional de no poner en marcha una política global y clara en materia de Medio Ambiente, mientras que desde el PSOE el diputado Antonio Salinas defendió la amplia normativa y la importante dotación presupuestaria de la Junta de Comunidades en política ambiental. "El PP no es precisamente el más adecuado para dar lecciones en Medio Ambiente", espetó Salinas quien aprovechó para criticar la "política medioambiental de papel, dispersa e inoperante" que practica el Gobierno central.

Sobre la petición de un II Plan de Integración Social, el PSOE recordó al PP que esta misma semana acaba de aprobarse y pidió la retirada de esta iniciativa, mientras que la oposición criticó la política de bienestar social del Gobierno regional y destacó que la Ley de Servicios Sociales de la Comunidad Autónoma "está obsoleta".

El Pleno finalizó con la felicitación del presidente de la Cámara, Antonio Marco, al portavoz y presidente del Grupo Socialista, Francisco Belmonte, y a la diputada nacional, Matilde Valentín, que contraerán matrimonio este próximo fin de semana.

ELECCIONES EL PRESIDENTE DE LA REGIÓN VE EN ZAPATERO AL ÚNICO CANDIDATO QUE EVOCA FUTURO

José Bono aseguró que el PSOE festeja ya el futuro de Rodríguez Zapatero

EFE
Madrid

El presidente de la Junta de Castilla-La Mancha, José Bono, aseguró que desde el Partido Socialista "festejamos el futuro que representa Rodríguez Zapatero y no el hecho de cumplir años", al conmemorarse el vigésimo aniversario de la victoria del partido en las elecciones generales de 1982.

Bono, que ayer presentaba en Madrid la Denominación de Origen de Vinos de Calidad Reconocida Producidos en Pagos Vitícolas, comentó que "hoy por hoy, el único candidato que evoca futuro"

es el aspirante socialista a la presidencia del Gobierno, José Luis Rodríguez Zapatero, "y los socialistas festejamos su candidatura y su deseo de victoria, que es el de todos nosotros". En su opinión, el Partido Popular "no lo festeja porque únicamente tienen a Aznar, del que sólo sabemos que se va, pero nada del que le sustituir", comentó, y pidió que "no se enfaden y que no nos llamen la atención por festejar un anticipo de victoria de Rodríguez Zapatero". El presidente castellanomanchego se congratuló del "futuro que representa Zapatero" y no del hecho de que es-



Bono presentaba en Madrid la D. O. de Vinos de Calidad

tos días se cumplan veinte años de la victoria del PSOE en las elecciones generales de 1982, "que fue hermoso y glorioso, pero pasado", por

lo que ahora "estamos descontando los días que nos quedan para que España tenga un Gobierno progresista".

■ **ALBACETE** CARMEN RIOLOBOS LAMENTA LA REACCIÓN DEL GOBIERNO REGIONAL ANTE EL INCIDENTE

Cierran un instituto donde desapareció mercurio

Los técnicos de la Escuela Politécnica de Almadén aconseja airear el centro

EFE
Albacete

El instituto "Al-Basit" de Albacete, con unos 800 alumnos de Secundaria, Bachillerato y Formación Profesional fue desalojado y cerrado el pasado miércoles como medida preventiva después de que las autoridades del centro detectaran la sustracción de un frasco de mercurio del aula laboratorio, una vez detectada la falta se procedió a recoger parte del producto derramado. El cierre se debe a una medida preventiva siguiendo las indicaciones del Instituto Nacional de Toxicología de Majadahonda (Madrid). En declaraciones a Efe el delegado provincial de Educación y Cultura de Albacete, José Juan López Cabezuelo, explicó que el cierre del centro se debe a una medida cautelar y aclaró para tranquilidad de todos que el mercurio "solo es peligroso por inhalación siempre y cuando las temperaturas ambientales sean altas, lo que no ha ocurrido en este caso, porque la calefacción del centro todavía no se había puesto en marcha".

ESTUDIO DE LA SITUACIÓN

La Delegación de Educación de Albacete solicitó un informe al equipo de la Escuela de Minas de Almadén que ha recomendado a las autoridades educativas mantener cerrado el centro hasta el próximo lunes. Tras realizar diferentes mediciones el equipo almadenense ha constatado que "se han superado" en el aire los niveles de referencia recomendados por la Organización Mundial de la Salud (OMS), aunque los alumnos que han estado en contacto



Carmen Riobos esperaba que el caso tuviera más repercusión

con esta atmósfera no sufrirán ninguna consecuencia ni deberán pasar por ningún control preventivo.

Higueras, profesor de inge-

niería de Minas de la Escuela Politécnica, que se desplazó ayer al centro junto a otros técnicos, y que en la actualidad realiza un estudio sobre el mercurio para la

OTAN, dijo que tras ventilarse hoy el centro se ha observado que los niveles de mercurio en el aire han descendido de manera sensible por lo que, "hemos recomendado que el centro siga aireándose en las próximas horas y que se controle y limpie adecuadamente el mercurio residual que haya en el suelo del instituto". Higueras explicó que "el mercurio como tal no entraña ningún peligro, si bien, en contacto con otros compuestos podrá resultar muy dañino para el ser humano".

No obstante, precisó que "no es bueno estar en contacto con sus vapores de manera prolongada por lo que se ha procedido a ventilar el centro de enseñanza".

CARMEN RIOLOBOS

Tras lo sucedido la diputada del Grupo Popular Carmen Riobos ante el Pleno de las Cortes, en una intervención en la que defendía una Proposición no de Ley en la que el Grupo Popular reclamaba al Gobierno regional la elaboración de un nuevo Plan de Medio Ambiente, lamentó que un "episodio de contaminación" así no haya tenido "la más mínima participación del Gobierno regional" y considera que este caso demuestra que en la región "no existe una autoridad ambiental con competencias claras en la materia".

Por último aseguró que le parecía "absolutamente preocupante" que no exista "unidad de criterio" en el Gobierno regional para "canalizar un accidente de estas características" y recordó que el mercurio es uno de los metales más tóxicos que existen.

■ JORNADAS

Arévalo solicitó la participación de las CCAA en el Real Decreto de Farmacovigilancia

EFE
Toledo

La directora general de Salud Pública y Participación de Castilla-La Mancha, Rosario Arévalo, reivindicó ayer la participación de las administraciones sanitarias de las diferentes comunidades autónomas en el futuro desarrollo del Real Decreto de Farmacovigilancia.

Arévalo, que inauguró ayer en Toledo la jornada "El Real Decreto de Farmacovigilancia: repercusiones y perspectivas", recordó que, tras la aprobación de la Ley del Medicamento en 1990, se estableció el Sistema Español de Farmacovigilancia como una estructura descentralizada que integra las actividades que las administraciones sanitarias llevan a cabo para recoger y elaborar la información sobre reacciones adversas a los medicamentos. Rosario Arévalo dijo que este sistema "ha alcanzado una madurez importante y prueba de ello son los resultados obtenidos en la detección y prevención de dichas reacciones adversas en los centros de Farmacovigilancia de las diecisiete comunidades autónomas, que indicó que "se equiparan y en muchos casos sobrepasan con respecto al resto de países de la Unión Europea". No obstante, consideró que es necesario "mejorar no sólo la cantidad de información obtenida en farmacovigilancia, sino también la calidad de la misma", así como la comunicación entre todos los agentes implicados.

■ **HOSTELERÍA** LOS TURISTAS OCUPARON EL 39,73 % DE LAS PLAZAS HOTELERAS, CON UN TOTAL DE 313,401 PERNOCTACIONES

Castilla-La Mancha recibió en septiembre 186.073 visitantes

EFE
Toledo

Castilla-La Mancha recibió un total de 186.073 visitantes durante el mes de septiembre, que ocuparon el 39,73 por ciento de sus plazas hoteleras, con un total de 313.401 pernoctaciones. Estos datos figuran en la Encuesta de Ocupación en Alojamiento Turístico del Instituto Nacional de Estadística (INE), según la cual, Castilla-La Mancha se situaría la octava por detrás de Castilla y León. Baleares, con casi un 77 por ciento, Canarias, con un 70,30, y la Comunidad Valenciana con un 69,23 por ciento, fueron las tres autonomías que registraron una mayor ocupación de sus plazas de establecimientos turísticos en el mes de septiembre.

En total, en septiembre los hoteles españoles acogieron a 6.234.663 de viajeros, la mitad de ellos extranjeros, que pernoctaron un total de 25.484.189 noches y permanecieron una media de 4,09 noches. La comunidad que recibió mayor número de viajeros fue Andalucía, con casi 1,2 millones (de los cuales la mitad fueron extranjeros), seguida de Cataluña, con 1,1 millones (de los que casi 700.000 eran extranjeros).

Los dos archipiélagos fueron las comunidades autónomas en las que los viajeros durmieron más noches, en ambos casos más de ocho, frente a las 1,64 noches de Extremadura y el 1,68 de ambas Castillas.

Los hoteles de Baleares fueron los que registraron un mayor número

total de pernoctaciones en septiembre, más siete millones, seguidos de los más de cuatro millones de Cataluña, los 3,9 millones de Andalucía y los 3,1 millones de Canarias.

La Rioja y Navarra, por el contrario, fueron las comunidades menos visitadas, la primera con casi 41.968 viajeros y la segunda con 56.804, y fueron también las que menos pernoctaciones tuvieron (74.588 y 109.030 respectivamente), aunque en el caso riojano, registró una ocupación media de más del cincuenta por ciento. Por otro lado, los niveles de ocupación fueron superiores en zonas como Menorca (83,14), la Costa Blanca (81,98) o Lanzarote (80,16), la Costa del Sol (78,45).

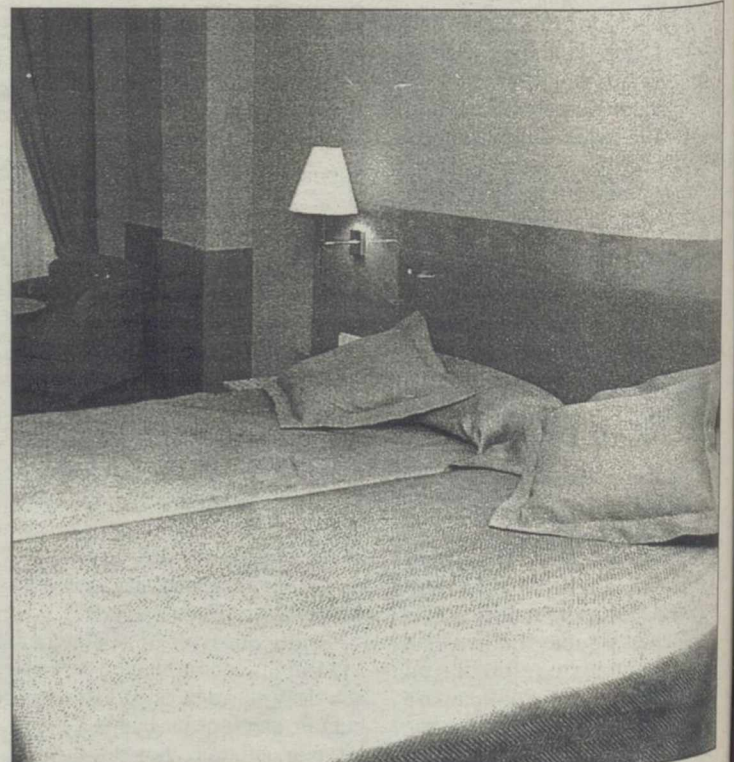

Los hoteles de Baleares fueron los más solicitados

■ **INVESTIDURA** EL JURISTA ITALIANO GIULIANO VASSALLI RECIBIÓ AYER ESTA DISTINCIÓN

La UCLM recibe con tributos a su nuevo 'Honoris Causa'

El rector de la Universidad regional destacó los valores del penalista

LA TRIBUNA
Albacete

La Universidad de Castilla-La Mancha (UCLM) concedió ayer la distinción de Doctor 'Honoris Causa' al catedrático de Derecho Penal y ex ministro de Justicia italiano, Giuliano Vassalli, en una ceremonia celebrada en el Paraninfo del campus de Albacete bajo la presidencia del rector de la institución académica, Luis Arroyo Zapatero. Vassalli pronunció un discurso bajo el nombre de "Luces y sombras en el espacio judicial europeo".

El rector de la Universidad regional impuso al jurista italiano el birrete laureado, venerado distintivo del alto magisterio español y de manos de sus padrinos recibió el Libro de la Ciencia y la Sabiduría, el anillo y los guantes blancos, atributos con los que Giuliano Vassalli pasaba a ser Doctor 'Honoris Causa' por la UCLM. El jurista italiano juró fidelidad a la institución.

En la laudatio pronunciada por el decano de la facultad de Derecho de Albacete, Nicolás García Rivas, éste desglosó los méritos que reúne el elegido para la investidura e hizo una reflexión moral del homenajeado. García destacó el espíritu democrático de Vassalli que ofrece "una impagable lección de coherencia política y rigor jurídica" y la "lección admirable de compromiso con la justicia" que da, al tiempo que invitó a "tomar buena nota a quienes



El rector de la UCLM, Luis Arroyo, a punto de fundirse en un abrazo con Giuliano Vassalli

nos dedicamos a esta profesión académica".

Por su parte, en su discurso el rector de la UCLM destacó la satisfacción que el acto de ayer le producía por nombrar 'Honoris Causa' a un penalista, rango que comparte con él.

Luis Arroyo hizo énfasis en cada uno de los valores de Giuliano Vassalli a quien calificó junto con Hans Heinrich Jescheck como "el patriarca de los penalistas europeos". Según sus propias palabras, Vassalli "representa lo mejor, finura dogmática, contextua-

lización histórica y cultura y pasión por el ser humano, su dignidad y la igualdad".

En su discurso, Arroyo tuvo también palabras de recuerdo para Marino Barbero y dejó patente, una vez más, su posición contraria a la LOU.

■ **JORNADAS**

La UCLM está preocupada por la tasa de abandono de los estudios de internet

EFE
Logroño

La preocupación por la alta tasa de abandono a los exámenes de las asignaturas de libre configuración que el «Grupo 9 de Universidades» imparte es el principal problema docente que analizan profesores y coordinadores de este programa de campus virtual, reunidos durante ayer y hoy, en Logroño. El Grupo lo integran las universidades de Cantabria, Baleares, Oviedo, Pública de Navarra, País Vasco, Zaragoza, Castilla-La Mancha, Extremadura y La Rioja.

Así lo explicó ayer a Efe el vicerrector de Nuevas Tecnologías e Innovación Educativa de la Universidad Pública de Navarra y profesor de Instrumentación en Ingeniería Industrial, Joaquín Sevilla, tras exponer a los asistentes el mapa de procesos del campus virtual compartido y los problemas docentes y burocráticos que plantea. El «Grupo 9 de Universidades» imparte 22 asignaturas de libre elección a través de internet a un total de 1.067 alumnos, que ya se han matriculado en ellas y que incrementan de forma notable los 390 estudiantes en 15 materias en red que estos centros ofrecieron el año pasado. Según Sevilla, «más de la mitad de los alumnos que el pasado año cursaron estas asignaturas no se presentaron a los exámenes».

■ **OBJETIVO** PRETENDE PROFUNDIZAR EN EL CONTEXTO DE LA INVESTIGACIÓN

El campus de Albacete celebra la I Jornada Regional de Enfermería

LA TRIBUNA
Albacete

La directora general de Evaluación e Inspección, María Jesús Abarca inauguró ayer en Albacete la I Jornada Regional de Enfermería, celebrada durante todo el día de ayer jueves en el Paraninfo de la Universidad de Castilla-La Mancha de Albacete. A esta inauguración también asistieron el alcalde de Albacete, Manuel Pérez Castell, la delegada de Sanidad, María Ángeles López Fuster, el vicerrector del campus de Albacete, Antonio Roncero, y el diputado provincial de Salud, Juan Mena.

La I Jornada Regional de Enfermería, que se celebró ayer en Albacete, ha estado organizada desde la Consejería de Sanidad de la Junta de Comunidades, a través de la Fundación para la Investigación Sanitaria en Castilla-La Mancha (FISCAM) y del Servi-

cio de Salud regional (SESCAM), y surge por iniciativa del Consejo Regional de Enfermería y la Asociación de Enfermería de Albacete. Sus principales objetivos son profundizar en el núcleo esencial de esta labor, en los cuidados, y que la investigación en el contexto sanitario también la pueden desarrollar los enfermeros y enfermeras.

Según nota de prensa de la Universidad regional, la directora general de Evaluación e Inspección, María Jesús Abarca, que inauguró dicha jornada, señaló que "actualmente esta profesión se encuentra en proceso de cambio, tanto en su estructura interna como en nuestro sistema sanitario regional", y añadió que "con las competencias se han abierto nuevas expectativas en Sanidad y el ambiente que actualmente hay es de colaboración entre la Administración regional y los profes-

sionales, porque lo que todos queremos es que Castilla-La Mancha tenga uno de los mejores sistemas sanitarios del país".

La Jornada ha estado dividida en tres sesiones: la continuidad en los cuidados enfermeros, la atención sociosanitaria y la cooperación enfermera, y la investigación enfermera. Las ponencias corrieron a cargo de profesionales venidos del Centro de Salud Pio XII de Ciudad Real, el Hospital Reina Sofía de Córdoba, del Consejo Insular de Ibiza y Formentera, y del Hospital Virgen del Rocío de Sevilla.

A esta I Jornada Regional de Enfermería se han inscrito 570 participantes, tanto estudiantes de Enfermería como profesionales en activo en Atención Primaria y en Especializada, lo que demuestra el interés que hay en este sector por la situación en la que se encuentra la enfermería.

■ **FORMACIÓN** FINALIZARÁ EN JUNIO DE 2003

Comienza en el campus de Cuenca el Máster en Consumo y Trabajo Social

LA TRIBUNA
Cuenca

La facultad de Ciencias Sociales de Cuenca celebrará, desde hoy viernes 25 de octubre, y hasta junio de 2003, el Máster en Consumo y Trabajo Social, organizado por la Universidad de Castilla-La Mancha (UCLM) en colaboración con la Consejería de Sanidad y Consumo, con el fin de promocionar y proteger los intereses de los consumidores y contribuir así a la mejora de su calidad de vida.

El Máster, dirigido por los catedráticos Ángel Carrasco y Luis Ortega, será inaugurado a las 10.00 horas y la conferencia inaugural, "Aspectos sociológicos del consumo", correrá a cargo de José Miguel Marinas, profesor de Sociología de la Universidad Complutense de Madrid.

En total serán 250 horas lectivas, equivalentes a 25 créditos, que se impartirán los viernes. La programación se ha estructurado en ocho módulos, seis de ellos son unidades temáticas de carácter lectivo, mientras que los otros dos módulos se centran en el prácticum y en la realización de un trabajo de investigación.

Entre las materias que se van a tratar se encuentran las bases sociales y psicológicas de la sociedad de consumo, el derecho estatal del consumidor, el etiquetado de productos, la información y formación del consumidor, arbitraje de consumo, las contrataciones, las telecomunicaciones, la sociedad televisiva... El consumo, junto con el fenómeno de las telecomunicaciones, constituye hoy el sector más dinámico, complejo y productivo del Derecho.

VIERNES
25 de octubre de 2002

■ 'KALE BORROKA' LA ERTZAINZA DESARTICULA A UN GRUPO EN LA MARGEN DERECHA DEL NERVIÓN

Detienen a siete responsables de violencia callejera en Vitoria

Es resultado de la investigación iniciada tras los incidentes en Noche Vieja 2000

JOSEBA GARCÍA
Bilbao

Efectivos de la 'Ertzaintza' detuvieron a lo largo de la madrugada y la mañana de ayer en diferentes puntos de la comarca de la margen derecha del Nervión a siete personas a las que acusan de participar en diversos actos de 'violencia callejera'. El Departamento de Interior del Gobierno vasco considera que la operación, que continúa abierta, ha permitido desarticular al grupo responsable de la 'kale borroka' en esta comarca de Vizcaya, estrategia de terrorismo urbano de baja intensidad en la que habría actuado en conexión directa con otro de la margen izquierda del Nervión cuyos integrantes se encuentran ya en prisión.

DETENCIONES

Los siete arrestos se produjeron en municipios de la margen derecha vizcaína como Getxo, Berango y Leiona. Además, en el primero de estos pueblos fue detenido también un joven cuando, en compañía de otras personas, insultó e increpó a los agentes que tomaban parte en el dispositivo y que tuvieron que hacer uso de su material antidisturbio para la disolución de estos violentos.

Fuentes del Departamento de Interior del Gobierno vasco confirmaron que la operación, en la que se practicaron registros en varios inmuebles, es resultado de las investigaciones abiertas tras los "graves incidentes" protagonizados por violentos durante la celebración de la Nochevieja del año 2000 en el barrio getxotarra de Las Arenas.

Entonces, los radicales destrozaron al menos seis entidades bancarias y de ahorro, una boca de metro, una casa del pueblo del Partido Socialista de Euskadi, una oficina de Telefónica y diverso mobiliario urbano.

Tras una larga y minuciosa investigación que se ha prolongado durante casi dos años, la 'Ertzaintza' procedió finalmente a identificar a los autores de los altercados, siete de los cuales fueron detenidos ayer. Se les responsabiliza además de los actos de vandalismo callejero entre los que figura la quema de diversos autobuses en la margen derecha en los últimos años.

EMBOSCADAS A LA ERTZAINZA

A alguno de los arrestados se le vincula también con la emboscada a dos agentes de una patrulla de la Ertzaintza que sufrieron quemaduras de diversa consideración en Portugaleta (Vizcaya) a principios del presente año.

La 'Ertzaintza' considera que los siete detenidos integraban un grupo perfectamente coordinado con el desarticulado por la propia policía vasca el pasado 8 de oc-



Uno de los detenidos en la operación de ayer

EUROPA

Denuncian que no se condenen los actos terroristas

El Parlamento Europeo (PE) rechazó ayer "cualquier intento de justificar, excusar, tolerar o disculpar los actos de terrorismo mediante actos o declaraciones que no condenen dichas actividades terroristas".

En una resolución de 47 apartados, se condena además "cualquier tentativa de rendir homenaje a miembros de grupos terroristas o de servirse de las instituciones democráticas en beneficio de grupos terroristas". El 79 por ciento de los diputados apoyaron la resolución, que obtuvo 370 votos a favor (Populares, Socialistas, Verdes y Liberales), y 40 en contra y 59 abstenciones, de los grupos minoritarios y diputados no inscritos.

El documento subraya el "daño indescriptible" que causan los actos terroristas en las víctimas, para las que pide "compensaciones". El Parlamento se hace eco de las "dificultades a que se enfrenta la policía europea -Europol- para recabar información entre los Estados miembros" y el hecho de que Eurojust, unidad de cooperación judicial, "no sea aún plenamente operativo".

La resolución parlamentaria señala que "en el mundo surgido tras el 11 de septiembre la lucha contra el terrorismo se ha convertido en uno de los objetivos principales de la política exterior", y destaca que, a nivel europeo, "es esencial completar el marco normativo en vigor". El Parlamento cree también que, "en caso de un ataque armado, como ocurrió el 11 de septiembre, el restablecimiento y el mantenimiento de la paz es responsabilidad de las Naciones Unidas". "El derecho de autodefensa de un Estado que haya sido atacado sólo podrá legitimarse si está autorizado por el Consejo de Seguridad", subraya la resolución.

INSULTOS

En la operación detuvieron también a otro joven por insultar e increpar a los agentes que tomaban parte del dispositivo

tubre en la margen izquierda, en una operación que se saldó con el arresto de siete personas en los municipios de Baracaldo, Santurce y Portugaleta.

Estos últimos siete jóvenes violentos, se encuentran, en estos momentos, en prisión tras pasar por la Audiencia Nacional.

AZKARRAGA

Rechaza el Juzgado Central de Vigilancia

El consejero vasco de Justicia, rechazó ayer la propuesta de ministro de Justicia, José María Michavila, de crear un nuevo Juzgado central de Vigilancia Penitenciaria en la Audiencia Nacional para controlar la ejecución de las propias sentencias de este tribunal.

En un comunicado, Azkarraga también mostró su preocupación por el "seguidismo" de la política del Gobierno central que, en su opinión, hace el Consejo General del Poder Judicial, por la decisión de este órgano de abrir una "información previa" a la juez de Vigilancia Penitenciaria de Bilbao, Ruth Alonso, que dejó en li-

bertad condicional a un miembro de ETA condenado a 298 años de cárcel. Para evitar que se puedan repetir excarcelaciones similares, Michavila planteó ayer la puesta en marcha de un Juzgado Central de Vigilancia Penitenciaria en la Audiencia Nacional, iniciativa que, para Azkarraga, no es apropiada.

"La iniciativa del Gobierno se quiere presentar como una solución para aplicar un criterio homogéneo, pero, sin embargo, más bien parece que lo que se quiere es consolidar definitivamente un criterio único, en línea con el pensamiento único del Gobierno del PP", denunció.

ILEGALIZACIÓN

Batasuna recusa al presidente del Supremo para que se abstenga

EFE
Madrid

Batasuna presentó una nueva recusación, en esta ocasión contra el presidente del Tribunal Supremo y de la Sala Especial que resolverá la petición de ilegalización de esta formación, para que se abstenga de actuar en el procedimiento.

Según fuentes del alto tribunal, Batasuna ha presentado un escrito en el que solicita al presidente, Francisco José Hernando, que se abstenga en el procedimiento de ilegalización de Batasuna, en el que precisamente es uno de los ponentes de una de las demandas presentadas por la Fiscalía y el Gobierno. En esta ocasión Batasuna argumenta que Hernando votó a favor del informe elaborado por el Consejo General del Poder Judicial favorable a la Ley de Partidos.

Se trata del tercer incidente de recusación que presenta Batasuna contra miembros de la Sala Especial del Supremo que deberá decidir sobre la ilegalización de esta formación, junto a la de HB y EH. Con anterioridad, Batasuna ya pidió la recusación de Milagros Calvo al considerarla parcial, por haber asistido junto al presidente de la Asociación Profesional de la Magistratura a un acto en el que se aludió al proceso de ilegalización, aunque ella no se pronunció.

Posteriormente Batasuna también solicitó al magistrado Angel Rodríguez que se abstuviera de conocer el asunto por supuesta "afinidad" con el Gobierno, ya que es el magistrado encargado de velar por la protección de derechos fundamentales en las actuaciones del Centro Nacional de Inteligencia (CNI), antes CESID. Además, Rodríguez también fue recusado por participar en una Comisión que redactó un borrador sobre la reforma del Poder Judicial al ser designado por el Ministerio de Justicia, y por tanto Batasuna estimó que tiene "afinidad" y "amistad manifiesta" con el Ejecutivo.

Por otra parte, el portavoz de Socialistas Abertzales (antigua Batasuna) en el Parlamento Vasco, Antton Morcillo, anunció ayer que ningún representante de su formación participará el sábado en la clausura de la Conferencia de Elkarrri, por ser un "fraude" y generar expectativas "sin posibilidades". Morcillo denunció que dentro de la Conferencia, a la que no asiste el PP, "se han impuesto límites al debate" que, a su juicio, se ha centrado en censurar las estrategias del Estado y de ETA y no ha entrado a discutir "cuestiones como la autodefensa".

■ PAÍS VASCO EL PP SOSTIENE QUE ESPAÑA ES LA ALTERNATIVA A LA PROPUESTA DE LIBRE ASOCIACIÓN

Mayor: "PNV apoyó la autonomía vasca y ahora su destrucción"

El PP celebró el aniversario de la aprobación del Estatuto de Autonomía

JOSEBA GARCÍA
Bilbao

El PP del País Vasco escogió la Casa de Juntas y el árbol de Gernika, símbolos de las libertades y derechos de los vascos, para renovar su compromiso con la Constitución de España y el Estatuto de Autonomía de Euskadi. En este marco, el líder de los populares de esta comunidad, Jaime Mayor Oreja, denunció que, así como el PNV fue "el motor de la autonomía" del País Vasco en los años de la transición, hoy se ha convertido en el "motor de su destrucción" con el proyecto "rupturista" planteado por el lehendakari Juan José Ibarretxe.

En la víspera de cumplirse el vigesimotercer aniversario de la aprobación en referéndum del Estatuto de Autonomía de Gernika, el ex ministro de Interior defendió la integración en España como alternativa de su partido al "régimen" establecido por el nacionalismo. En una clara respuesta al lehendakari, subrayó que "frente a propuestas de estados de li-



Mayor Oreja, ayer, en el aniversario del Estatuto de Autonomía

bre asociación, nuestra alternativa es España".

El PP reunió ayer en la Casa de Juntas a cerca de 200 cargos electos en un acto que sirvió para reivindicar el valor y vigencia del Estatuto de Autonomía que este viernes cumplirá 23 años de su aprobación en referéndum por la mayoría de los vascos. Mayor

Oreja, el presidente del PP en el País Vasco, Carlos Iturza, el diputado general de Álava, Ramón Rabanera, o el delegado del Gobierno, Enrique Villar, junto a decenas de diputados autonómicos, concejales y junteros tomaron parte en un acto de reafirmación de la apuesta autonomista y de rechazo al proyecto soberanista del 'le-

hendakari' Ibarretxe.

Mayor Oreja señaló que en las actuales circunstancias y en plena ofensiva soberanista, Gernika y Ermua encarnan la "rebelión democrática" de las víctimas del terrorismo. "El Estatuto de Autonomía ya está unido indisolublemente al espíritu de Ermua porque desde el Estatuto de Gernika y desde el espíritu de Ermua tenemos que saber impulsar desde lo más profundo de nuestra raíz y de nuestras convicciones y tradiciones, el valor de una alternativa democrática al nacionalismo vasco desde la rebelión democrática de las víctimas".

El dirigente popular renovó el "compromiso" de su formación para "devolver la esperanza" a la "gran mayoría" de la sociedad vasca en un lugar en la "vanguardia" de la lucha por la libertad. Manifestó que el PP seguirá "denunciando la existencia de un régimen" instaurado por el nacionalismo en el País Vasco que está "asentado en el crimen de ETA y en la mentira del PNV".

■ PAÍS VASCO

Ibarretxe inicia contactos secretos en defensa de su propuesta

LUCAS IRIGOYEN
Vitoria

El lehendakari Juan José Ibarretxe iniciará la próxima semana una nueva ronda de contactos para presentar su proyecto de libre asociación de Euskadi a España a nuevos agentes sociales vascos.

Pero esta tercera fase de encuentros nace marcada por su carácter reservado: no se difundirá el nombre de sus interlocutores y el contenido de las entrevistas permanecerá secreto. De manera paralela, el jefe del Ejecutivo vasco mantiene su propósito de presentar su proyecto a la sociedad vasca, a España y al resto del mundo. Pese al intento de dotar de mayor privacidad, ya han trascendido algunos de sus protagonistas. Por ejemplo, los tres obispos de las diócesis vascas, la directora de la Oficina de Víctimas del Terrorismo, Maixabel Lasa. La presentación en sociedad de su propuesta, el primer hito se producirá hoy, en Bilbao, durante el acto de celebración del XII aniversario de la aprobación del Estatuto de Guernica.

VIERNES
25 de octubre de 2002

Hasta el 49% de subvención

Ya puede contratar los Seguros de Rendimientos contra la Sequía en Cereal, Leguminosas, Girasol, Olivar, Viñedo, Almendro y Remolacha.

Garantice el rendimiento de su cosecha.

i Nuevos seguros

Más garantías.
Más subvenciones.
Más protección.

www.mapya.es

Hay 180 millones de €uros para los Seguros Agrarios.

El Ministerio de Agricultura, Pesca y Alimentación, a través de ENESA, la Entidad Estatal de Seguros Agrarios, le subvenciona hasta el 49% de su Seguro de Rendimientos. Infórmese en ENESA, en las Delegaciones o Subdelegaciones del Gobierno, Organizaciones Profesionales Agrarias, Cooperativas, Entidades Aseguradoras y en Agroseguro.

Plan de Seguros Agrarios 2002

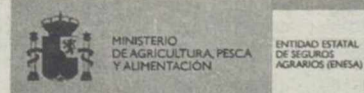

VIERNES
25 de octubre de 2002

■ JUSTICIA

El CGPJ censura a su presidente por fomentar la presión

J.A.B.
Madrid

Varios vocales del Consejo General del Poder Judicial (CGPJ) de distinta adscripción ideológica censuraron la actitud de su presidente, Francisco Hernando, respecto a la juez de vigilancia penitenciaria de Bilbao, Ruth Alonso, al considerar que habría podido fomentar la presión social que existiría sobre ella tras ordenar la excarcelación de un preso etarra condenado a 298 años de cárcel. A su juicio, Hernando debió consultarles antes de decidir la apertura de una investigación oficial que podría "poner en tela de juicio" la labor de los miembros de la judicatura en el País Vasco.

Las críticas hacia la actitud presidencialista de Hernando no son nuevas, ya que en su primer año de mandato también ha sido reprobado por tomar otras decisiones de forma casi unilateral. Aunque los más severos con su comportamiento han sido los consejeros de ascendencia progresista, esta vez participó en los reproches uno de los miembros del bloque conservador. Juan Pablo González, miembro de la Asociación Profesional de la Magistratura y ex decano de los jueces vizcaínos, lamentó sobremedida que se pueda "sobredimensionar" un tema que no debería salir de los tribunales.

Y es que, aunque reconocieron que el presidente actuó en uso legítimo de sus competencias con Ruth Alonso, varios vocales le reprocharon que no hubiera convocado a la Comisión Permanente o incluso esperado al Pleno celebrado ayer. Para José Antonio Alonso y Javier Martínez Lázaro, miembros de la asociación Jueces para la Democracia, el problema no es que desde el CGPJ se trate de esclarecer lo ocurrido sino que no se explique bien la decisión, y parezca que habría responsabilidad disciplinaria en la juez.

Alonso recordó que la excarcelación de un preso es una decisión jurisdiccional donde el juez correspondiente tiene plena independencia y sólo puede ser corregido por los órganos superiores (en este caso, la Audiencia Provincial a través del recurso interpuesto por la Fiscalía), no desde el CGPJ.

En esa misma línea, González advirtió de que aunque se puede discrepar de las resoluciones judiciales, sería "muy grave e injusto" aprovechar esas críticas para cuestionar la profesionalidad de los jueces que trabajan en el País Vasco, cuya labor destacó como "admirable".

■ ACUERDO DEDICARÁ 166 JUECES SIN PLAZA A REFORZAR LOS JUZGADOS

El CGPJ cuantifica las necesidades de justicia

Estudian crear más órganos en algunas Comunidades Autónomas

J.A.B.
Madrid

El Pleno del Consejo General del Poder Judicial (CGPJ) acordó ayer la elaboración de un plan que cuantifique las necesidades reales que tiene en la actualidad la Administración de Justicia, de cara a plantear al Gobierno y al Parlamento los incrementos de medios, tanto materiales como personales, que se estimen convenientes. Su primer medida para repartir las cargas de trabajo será dedicar parte de los 166 nuevos jueces que no tienen plaza a aquellos órganos judiciales que tramitan un mayor número de asuntos, sin descartar la creación de más juzgados en algunas comunidades.

A la luz de los presupuestos para 2003, donde el Ejecutivo y la oposición no se ponen de acuerdo sobre si se cubren las expectativas financieras del pacto de Estado para la reforma de la Justicia, los vocales del órgano de gobierno de los jueces pretenden delimitar con claridad si las inversiones prometidas son suficientes o son precisas mayores dotaciones. Para el sector progresista del Poder Judicial, el número actual de plazas judiciales (4.035) sigue siendo inadecuado dado que en los últimos veinte años se ha multiplicado por diez el número de asuntos que llegan a los tribunales (de 700.000 a 7 millones) mientras que apenas se ha doblado el de jueces.

Por este motivo, solicitan que frente a la previsión del Ministerio de Justicia de crear sólo 30 juzgados durante 2003 (en parte, debido a su idea de que con la nueva Ley de Retribuciones se lograrán jueces más motivados y más diligentes y, por lo tanto, no serán tan



El Poder Judicial pide a Justicia que se habiliten 100 nuevas plazas

necesarios más órganos judiciales), se habiliten al menos 100 nuevas plazas para el próximo ejercicio. Con esa medida paliarán en parte el problema que se les presentará en marzo de 2003 con la salida de la última promoción de la Escuela Judicial, ya que 166 jueces noveles no tendrán puesto donde desempeñar su labor.

No fue esta la única medida aprobada este miércoles por el Pleno, que también acordó la creación de una comisión especial del CGPJ que, junto a representantes de la Fiscalía General del Estado, de los Ministerios de Justicia y de Interior, y de las comunidades autónomas con competencias en la materia analizará cómo se hará la implantación efectiva del renovado modelo de enjuiciamiento rápido de faltas y

delitos menores.

Por otro lado, el órgano de gobierno de los jueces respaldó ayer el proyecto de Real Decreto elaborado por el Gobierno para regular y coordinar la utilización de los distintos procedimientos técnicos que sirven para la interceptación legal de telecomunicaciones. El texto establece que toda la información relativa a esos 'pinchazos' será de "acceso restringido", que sus autores deberán ser conocidos por la autoridades competente y que las 'manipulaciones' sólo se podrán realizar en salas cerradas. Los vocales proponen que se establezcan plazos tasados por ley para ejecutar los 'pinchazos' telefónicos e incluso que se regule por escrito la lista de personas cuyas comunicaciones estarían vigiladas.

■ TRIBUNALES POR NO SOMETER A LOS ACUSADOS A LA PENA DE BANQUILLO

El Supremo ve prescrito el secuestro de un grapo ordenado por Corcuera

J.A.B.
Madrid

La Sala Segunda del Tribunal Supremo ha archivado el sumario abierto contra José Luis Corcuera, ex ministro del Interior, y Rafael Vera, ex secretario de Estado para la Seguridad, por su presunta implicación en el secuestro del miembro de los GRAPO Jesús Cela Seoane a manos de un grupo operativo especial de la Guardia Civil conocido como 'Omega' y 'Pata Negra', al considerar que este crimen prescribió hace seis años por falta de actividad judicial.

Según los magistrados, "no sería lógico que los acusados tengan que sufrir ahora la llamada

'pena de banquillo'" cuando la apertura de juicio oral carece de sentido por estar exentos de responsabilidad penal.

Con su decisión, el alto tribunal rechaza los recursos interpuestos por las acusaciones y confirma el sobreseimiento libre de la causa dictado en mayo de 2000 por la Audiencia Provincial de A Coruña, al estimar que había vencido el plazo legal de cinco años para actuar contra los presuntos responsables de la detención legal de Cela Seoane, ya que el tiempo en que estuvo retenido apenas superó las 24 horas y tampoco medió petición de rescate. Gracias a ello, tanto los dos ex altos cargos socialistas como el te-

niente Pedro Gómez Nieto y otros cuatro agentes de la Guardia Civil evitaran tener que someterse a juicio.

Los magistrados consideran probado que el citado miembro de los GRAPO (Grupos de Resistencia Antifascista Primero de Octubre) fue detenido de forma irregular por cinco agentes del Instituto Armado el 29 de enero de 1990, quienes le interrogaron e incluso llegaron a "amenazarle de muerte" con el fin de obtener información sobre la banda terrorista. Sin embargo, advierten de que el largo tiempo en el que estuvo paralizada la causa provocó la prescripción de los supuestos delitos cometidos.

BREVES

CANARIAS

CC cree intolerable la posición del PP en el debate

El presidente de Coalición Canaria (CC), Paulino Rivero, calificó ayer de "intolerable" el tono y la forma utilizado por el PP durante el debate sobre el estado de la nacionalidad canaria, así como su voto en contra de las propuestas de resolución presentadas por los nacionalistas. Por ello, manifestó Rivero los nacionalistas canarios pedirán que el PP aclare si las relaciones entre ambas formaciones las marcarán los populares.

CATALUÑA

Mas asegura que el PSOE no garantiza un nuevo Estatuto

El conseller en cap, Artur Mas, aseguró ayer que "no es verdad" que el PSOE garantice la aprobación de un nuevo Estatuto, aunque se ha mostrado confiado en lograr que su propuesta sea aprobada en el Congreso cuando PP o PSOE "nos necesiten parlamentariamente". Mas afirmó que cuando Maragall, apunta que una futura mayoría serviría para iniciar una "evolución constitucional".

ALFONSO GUERRA

"Zapatero tiene la misma identidad política que González"

El ex vicepresidente del Gobierno y diputado socialista Alfonso Guerra vaticinó que el sucesor de Aznar será Zapatero y se mostró convencido de que el actual líder socialista "tiene la misma entidad política que Felipe González en sus comienzos". Guerra afirmó que Rodríguez Zapatero "va a ganar las elecciones porque el mejor sorteo tiene como error +/- 3 puntos".

JUSTICIA

CGPJ aprueba crear una comisión para juicios rápidos

El Pleno del Consejo General del Poder Judicial (CGPJ) aprobó ayer la creación de una Comisión Interna encargada de elaborar un plan de implantación de los juicios rápidos en todos los partidos judiciales de España. Según fuentes del órgano de gobierno de los jueces, la Comisión estará integrada por los vocales Enrique López, Fernando Fernández, Juan Carlos Campo y Montserrat Comas.

RUSIA LOS CAPTORES AMENAZAN CON MATAR A TODOS Y VOLAR EL EDIFICIO SI MOSCÚ NO RETIRA SUS TROPAS DE CHECHENIA

VIERNES
25 de octubre de 2002

Los secuestradores chechenos asesinan a una de sus rehenes

Ocuparon el Teatro de Dubrovka y mantienen 700 rehenes en su interior

AGENCIAS

Los terroristas chechenos que el pasado miércoles, asaltaron un teatro de Moscú con centenares de personas dentro mataron ayer a una joven rehén y dispararon con granadas contra otras dos, que lograron escapar. En medio de una tensión infernal en la capital de una Rusia presa de angustia por el desenlace de las negociaciones para liberar a los casi 600 secuestrados, dos explosiones sembraron la alarma.

Eran las detonaciones de las granadas disparadas contra las dos jóvenes que lograron huir a media tarde, según informó el portavoz de la policía, Kiril Mazurin. Un policía fue aparentemente alcanzado por trozos de metralla y tuvo que ser evacuado con el rostro ensangrentado, mientras dentro del teatro Dubrovka los ánimos se encendían.

NEGOCIACIONES

He hablado con una mujer (secuestradora) que tenía un mando a distancia con el que dijo que podía volar el edificio", declaró el diputado, empresario y cantante Iosif Kobzón, quien negoció con los comandos y logró la liberación de cinco rehenes.

Kobzon dijo que a su juicio los rebeldes "no tienen intención de liberarlos", aunque "me dieron el número de su teléfono móvil". Un tal Abu Bakar, añadió, le indicó que sólo estaría disponible en caso de haber "propuestas concretas" para liberar a los rehenes a cambio del fin de la guerra de Chechenia exigido.

Irina Jakamada, otra diputada y también mediadora, habló con los secuestradores, armados de fusiles Kalashnikov y protegidos con chalecos antibalas, y se dirigió inmediatamente después al Kremlin para presentar las condiciones chechenas. Mijaíl Gorbachov, ex presidente soviético y líder del Partido Socialdemócrata, se ofreció a mediar "como garante del cumplimiento de las condiciones para poder liberar a los rehenes".

Fuentes oficiales informaron que hay unos 700 rehenes, entre ellos 75 extranjeros, y 37 liberados o que lograron huir, cifra sensiblemente inferior a los 180 de los que se había informado anteriormente.

A última hora de ayer, los secuestradores han separado por grupos a las cerca de 700 personas que retienen en un teatro de Moscú desde ayer por la tarde, según anunció un responsable en el seno de la célula de crisis constituida por las autoridades rusas, citadas por la agencia Interfax.

Los hombres, las mujeres, los extranjeros, los rusos y los ucranianos han sido puestos en habitaciones diferentes, según la misma fuente. El responsable no pu-

GOBIERNO RUSO

Putin rechaza ceder al chantaje de los raptos

El Kremlin encaró ayer con decisión el mayor reto a Rusia del separatismo checheno y rechazó ceder al chantaje de unos terroristas que según el presidente Vladimir Putin "son los mismos" que cometieron hace días un atroz atentado en Bali. Pero a las 24 horas del asalto de un teatro y el secuestro de 700 rehenes, Putin se vio al mismo tiempo presionado por el emocionado llamamiento de una carta con tintes desesperados. Los rehenes secuestrados en el teatro pidieron "que adopte una decisión sensata y detenga las acciones militares en Chechenia", la exigencia del grupo rebelde que irrumpió el miércoles por la noche en el teatro Dubrovka.



Médicos retirando el cadáver de la mujer asesinada

AUNQUE OFRECE SU AYUDA A RUSIA

España, reacia a una mediación extranjera en la crisis

El embajador español en Rusia, José María Robles Fraga, ofreció ayer la ayuda de España en la crisis de los rehenes de Moscú, aunque por el momento las autoridades rusas parecen reacias a aceptar una mediación extranjera ante el comando checheno que retiene desde el miércoles a cer-

ca de un millar de personas en el edificio. En un comunicado difundido esta tarde, la Embajada señala que Robles Fraga se desplazó ayer por la mañana al centro de operaciones instalado por las autoridades fuera del teatro, y que a lo largo del día se han entrevistado con Serguei Yamsterzhemski,

asesor para Chechenia del presidente ruso, Vladimir Putin. "Le ha expresado la solidaridad del Gobierno español y le ha prestado nuestra ayuda; se ha hablado de posible mediación extranjera, pero sin concretar, si bien las autoridades rusas no parecen animadas a ello".

do precisar la razón de esta decisión, pero cree que los secuestradores piensan que así podrán controlar mejor la situación en caso de que las fuerzas del orden rusas irrumpieran en el teatro durante la noche.

AUMENTA LA TENSIÓN

La tensión aumentó cuando los servicios secretos rusos confirmaron la muerte por un disparo en el pecho de una mujer joven rehén de los rebeldes chechenos. Serguéi Ignatchenko, portavoz del Servicio Federal de Seguridad (FSB, antiguo KGB), dijo que la joven "tenía unos 20 años de edad y presentaba un disparo en el pecho y fracturados varios dedos de una mano", informó la agencia Interfax. Ignatchenko aclaró en parte la confusión surgida en torno a la evacuación en una camilla de un cuerpo cubierto con una man-

ta oscura. Poco antes, la agencia oficial Itar-Tass había divulgado una información urgente en la que citaba fuentes "de la policía" de Moscú para anunciar que una mujer había sido "fusilada" por los terroristas. La misma agencia matizó inmediatamente en otro despacho que según "algunos datos" de otras fuentes no identificadas, la mujer murió de madrugada en "un incidente" tras el asalto al teatro Dubrovka.

La cadena de televisión privada NTV interrumpió simultáneamente su programación para mostrar cómo del teatro, situado a unos cinco kilómetros del Kremlin, salía la camilla con el cuerpo cubierto. Varios testigos que vieron la camilla dijeron que se trataba sin ninguna duda de una mujer, identificada por su "larga cabellera" y su calzado femenino, unas "botas de invierno".

COMANDO SUICIDA

"Estamos dispuestos a morir por el país"

La cadena de televisión qatarí Al Yasira mostró ayer imágenes de personas que identificó como miembros del comando suicida checheno que retiene a centenares de personas en Moscú. Uno de los integrantes del comando, vestido de negro, leyó un comunicado y aseguró que "nosotros todos estamos dispuestos a morir" si Moscú no responde a sus exigencias y retira al Ejército ruso de Chechenia. "Estamos aquí para poner fin a la guerra en nuestro país o convertirnos en mártires", añade el comunicado, según la emisora, que no explicó cómo ha conseguido las imágenes, rodadas en un interior que supuestamente es el del teatro moscovita asaltado. Al Yasira también reiteró que el comando pidió que se le permita mantener negociaciones con representantes de la Cruz Roja Internacional y de la Organización de Médico Sin Fronteras sobre los rehenes extranjeros que se encuentran en el teatro. La emisora mostró además las imágenes de varias mujeres que supuestamente forman parte del comando suicida, todas con túnicas negras y velo y con el rostro cubierto. Una de ellas leyó otro comunicado en el que acusa a Rusia de ser "el país más terrorista del mundo", y denuncia que "las fuerzas de ocupación rusas riegan nuestro territorio con la sangre de nuestros hijos, hombres, mujeres y ancianos". "Todo pueblo tiene derecho a la autodeterminación".



El Ejército ruso rodea el teatro y vigila las calles de la ciudad

VIERNES
25 de octubre de 2002

■ ESTADOS UNIDOS SE TRATA DE JOHN ALLEN MUHAMMAD, UN VETERANO DE LA GUERRA DEL GOLFO EN EL AÑO 1991

La Policía está convencida de haber detenido al francotirador

La policía encontró un arma del mismo calibre que la de los asesinatos

AGENCIAS
Washington

La policía encontró a última hora de ayer un fusil, una mira telescópica y un trípode de apoyo dentro del automóvil en el que fueron detenidos los dos sospechosos por el caso del francotirador, indicó la cadena de televisión CBS. El fusil, un "Bushmaster" del calibre 5,56 -el mismo calibre usado en la ola de ataques de las últimas tres semanas-, fue encontrado detrás de un asiento, según varios medios locales.

Las autoridades estaban realizando, al cierre de nuestra edición, análisis balísticos del arma, para hacer una comparación con las balas extraídas de las víctimas. Un responsable de la investigación aseguró a la emisora de radio WTOP: "estamos casi seguros" de que se trata de los autores de los ataques, ya que las autoridades disponen de "toneladas de pruebas".

Las autoridades estadounidenses consideraban, al cierre de esta edición, que los dos detenidos ayer en el estado de Maryland son los presuntos autores de los asesinatos en serie de la región de Washington, informaron hoy varias cadenas de televisión.

CNN señaló que fuentes policiales dijeron desde el anonimato que están convencidos de que John Allen Muhammad, de 42 años, y John Lee Malvo, de 17, son los responsables de la oleada de ataques del francotirador que ha asesinado a diez personas en el área metropolitana de la capital de EEUU durante las últimas semanas.

ACUSADOS DE ASESINATO

Por su parte, la cadena NBC indicó, según otras fuentes de la investigación, que las autoridades tienen previsto presentar contra ellos al menos seis cargos de asesinato en primer grado. "Tenemos a los que buscamos", declararon

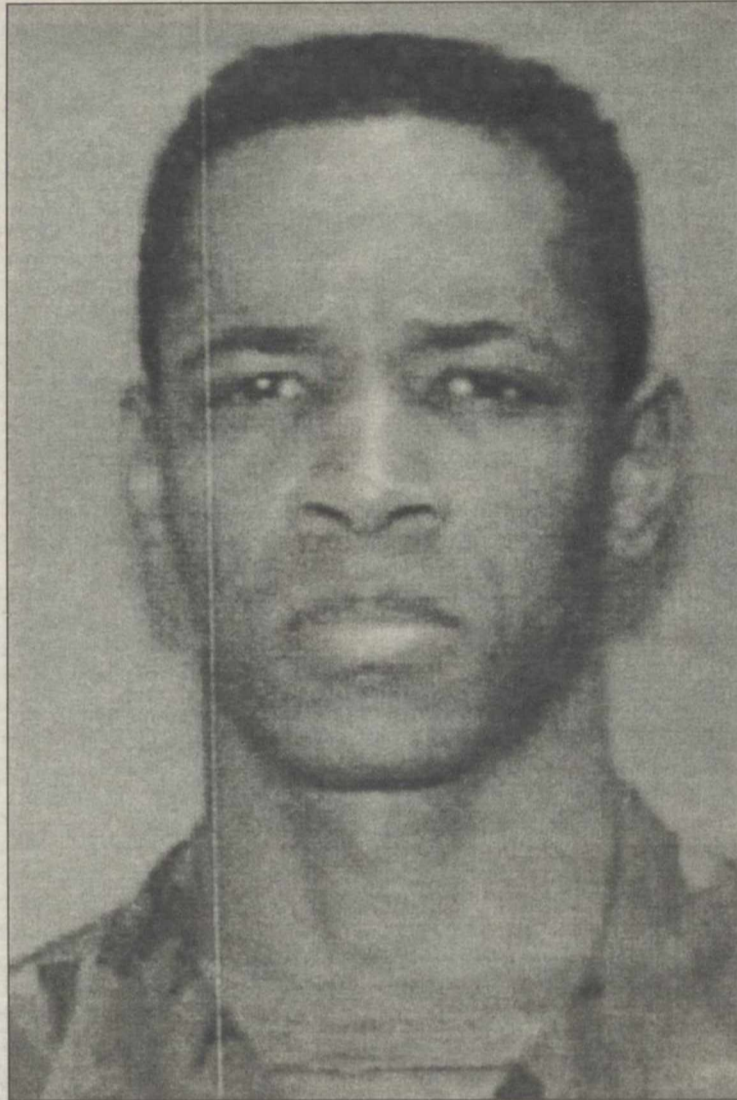

El supuesto francotirador, John Allen Williams Muhammad

fuentes de la investigación a NBC.

Sin embargo, las autoridades no han hecho ningún anuncio oficial desde que un portavoz de la policía del condado de Montgomery (Maryland), donde se cometieron la mayoría de los crímenes, comunicó la detención de dos personas, sin dar sus nombres.

Un portavoz policial de ese condado dijo que es demasiado pronto para llegar a conclusiones definitivas, aunque no desmintió

las informaciones.

La policía registra la zona donde se produjeron las detenciones, ante la posibilidad de que los dos hombres hubieran escondido o dejado allí armas, informó la cadena Fox.

Diez personas han muerto y otras tres han resultado heridas desde el 2 de octubre con un arma que emplea munición del calibre 5,56 milímetros, en ataques perpetrados desde el sur de Mary-

land hasta la ciudad de Ashland, en Virginia, unos 150 kilómetros al sur de Washington.

DORMÍAN EN UN FURGÓN

Muhammad y Malvo, al parecer hijastro del primero, fueron detenidos hacia las 7.30 GMT en el estacionamiento de un área de servicio de las cercanías de Middletown (Maryland), a unos 80 kilómetros al noroeste de Washington. Ambos fueron capturados por una unidad policial de élite cuando dormían dentro de un automóvil, un Chevrolet Caprice, cuyas características y matrícula habían sido divulgadas por las autoridades.

Las detenciones, ocurridas después de que un ciudadano viese el vehículo y llamase a la policía, tuvieron lugar pocas horas después de que, sobre la medianoche del miércoles hora local (8 de la mañana de ayer en España), el jefe de policía del condado de Montgomery, Charles Moose, divulgase sus nombres y la fotografía de Muhammad. Moose indicó que las autoridades buscaban a Muhammad porque "podría tener información material pertinente para nuestra investigación".

En esa comparecencia, Moose dijo: "no asuman (...) que Muhammad está vinculado con alguno de los ataques que estamos investigando", aunque sí advirtió de que debía ser considerado "armado y peligroso", pero no comentó nada sobre Malvo.

La investigación logró un salto adelante después de que, en uno de los mensajes que el francotirador supuestamente envió a la policía, y en los cuales exigió que se le pagaran 10 millones de dólares, apareció la frase: "Pregunten en Montgomery", según versiones de la prensa local.

El equipo de agencias policiales estatales y federales que ha dirigido esta investigación hizo averiguaciones en la ciudad de Montgomery (Alabama) y encontró da-

PSICOSIS

La mitad de los habitantes de la capital temían ser víctimas

La mitad de los cerca de cinco millones de habitantes de la ciudad de Washington temían ser víctima de un francotirador, según revela un sondeo publicado hoy por 'The Washington Post'. Un 19% de las personas consultadas estaban "muy preocupadas", un 31% afirmaron estar "más bien inquietas", un 28% "no muy inquietas", mientras que un 19% dijo estar "nada preocupados", según la encuesta. Un 71% de las personas indicaron que "escucharon los informativos más de lo normal, 44% "evitaron o anulaban actividades al aire libre" y un 36% admitieron haber puesto gasolina en una gasolinera diferente a la que van normalmente.

La encuesta fue realizada ayer a 604 personas consultadas por teléfono en Washington y tiene un margen de error de un cuatro%. John Allen Williams y su hijo de 17 años, que fueron detenidos esta mañana por la Policía del Estado de Maryland, son los presuntos autores de los disparos que han costado la vida a diez personas y heridas a otras tres en el último mes en Washington y sus alrededores, según fuentes oficiales.

tos sobre un robo cometido el 2 de septiembre en una tienda de flores, donde una mujer fue asesinada y otra herida con balas de calibre 5,56.

Después de ese crimen las autoridades encontraron huellas digitales que identificaron a Malvo, según el diario de Maryland "Baltimore Sun".

PERFIL DEL ACUSADO

Un musulmán introvertido simpatizante de Al Qaeda

John Allen Muhammad, supuestamente uno de los dos detenidos por su relación con los ataques del francotirador, es un musulmán que combatió con el Ejército de EEUU en la Guerra del Golfo. La policía interrogó a Mildred, una de las ex esposas de Muhammad, que vive en Clinton (Maryland), en cuya casa ha sido visto en las últimas semanas el automóvil en el que fueron detenidos ayer los dos sospechosos. Muhammad es "una persona tranquila, agradable, pero que haría cualquier cosa

para salirse con la suya", declaró Felix Strozier, director de una escuela de artes marciales en Washington, de la cual el presunto sospechoso fue socio hace años. Muhammad, cuyo apellido de nacimiento es Williams, tiene 42 años y la policía de Maryland lo detuvo junto con John Lee Malvo, de 17 años, al parecer nacido en Jamaica e hijo de una ex esposa suya. Los dos sospechosos vivieron en la ciudad de Tacoma, en el estado de Washington, y según el diario "The Seattle Times",

podrían estar motivados por sentimientos antiestadounidenses y simpatías hacia los autores de los atentados del 11 de septiembre de 2001. Strozier "calmado", a veces Muhammad "podía alterarse mucho. Malvo recibió clases de artes marciales "y a veces era un poco agresivo con los estudiantes menores". Muhammad concurrió en octubre de 1995 en Washington DC, a la "Marcha de un millón de hombres", una manifestación convocada por la Nación del Islam.



La investigación se trasladó ayer a Tacoma

Vinos de Castilla- La Mancha

Tradición, Cultura, Patrimonio, Economía... son conceptos que identifican a los vinos de Castilla-La Mancha.

Desde tiempos antiguos han formado parte de la dieta mediterránea y consumidos con moderación son beneficiosos para la salud.

Vinos que dan y marcan la identidad de los castellano-manchegos.

Como primera productora del mundo, Castilla-La Mancha produce vinos de excelente calidad, merecedores del más alto reconocimiento internacional.

Naturalmente Buenos

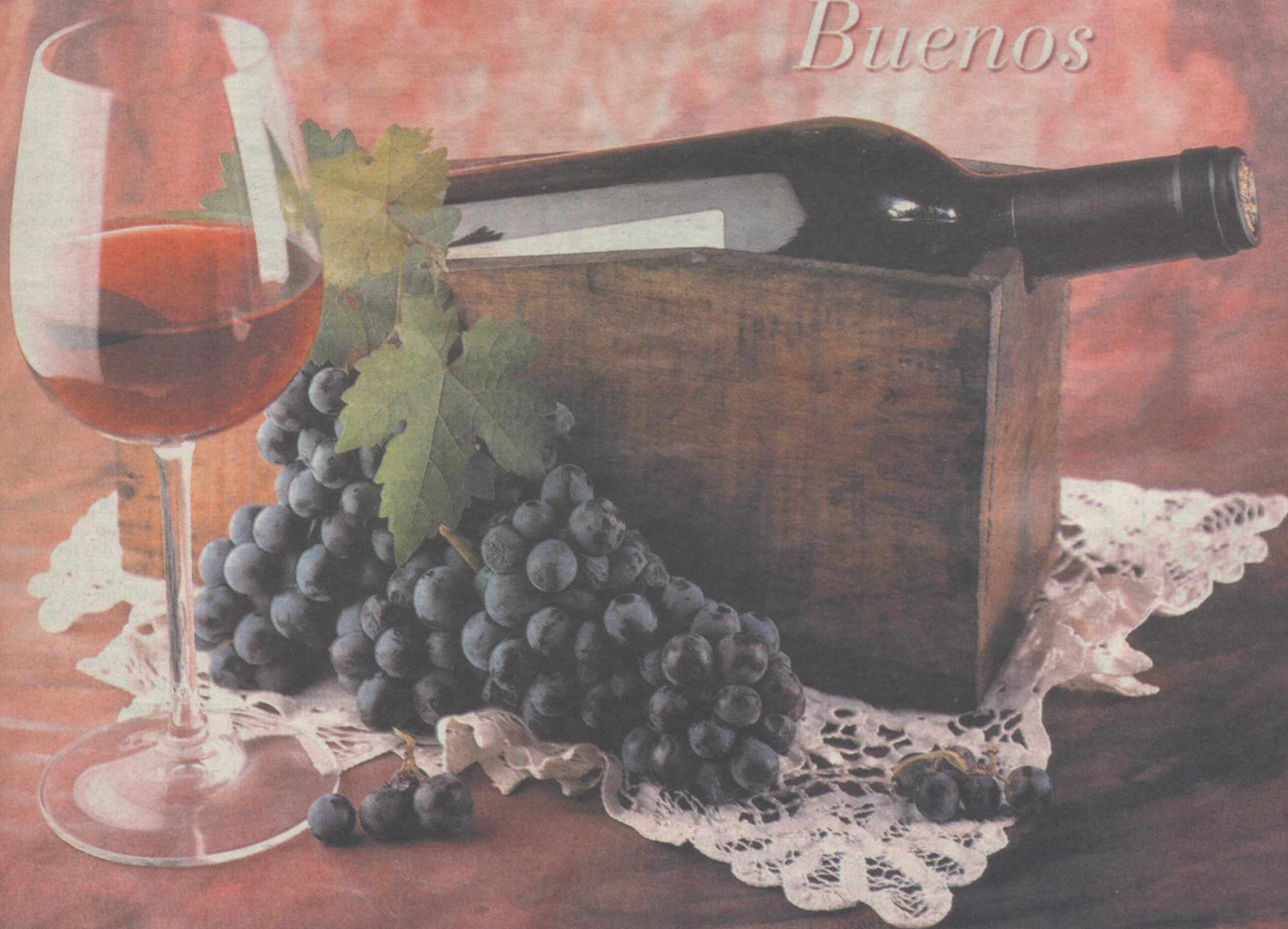

Junta de Comunidades de
Castilla-La Mancha
www.jccm.es

VIERNES
25 de octubre de 2002

■ ORIENTE PRÓXIMO

EEUU elude hablar con Arafat en su negociación con los palestinos

AGENCIAS
Jericó / Jerusalén

El emisario estadounidense, William Burns, inició ayer en Jericó (Cisjordania) una serie de conversaciones con una delegación palestina, encabezada por Saeb Erakat, para tratar de rebajar la tensión en la zona. Burns se había reunido poco antes con el ministro israelí de Defensa, Benjamin ben Eliezer.

El ministro palestino encargado de la Cooperación Internacional, Nabil Shaath, el ministro de Finanzas, Salam Fayad, el de Economía, Maher al Masri, así como el de Información, Yasir Abed Rabbo, también participan en las discusiones.

Burns intenta convencer a las dos partes para que apoyen un documento estadounidense susceptible de promover un plan de paz del Cuarteto (Estados Unidos, Rusia, Unión Europea y ONU) sobre la creación en tres etapas de un Estado palestino antes de 2005. El secretario de Estado adjunto para Oriente Próximo no se reunirá con el 'rais' palestino, Yasser Arafat, al que el presidente estadounidense, George W. Bush, quiere marginar.

PALESTINOS DETENIDOS

Al menos 18 palestinos fueron detenidos por el ejército israelí durante la pasada madrugada, doce de ellos en la ciudad de Kalkiliya, al norte de Cisjordania, según indicaron fuentes hebreas. La mayoría de los palestinos detenidos en Kalkiliya forman parte del Frente Popular de Liberación de Palestina (FPLP), grupo radical de izquierda miembro de la Organización para la Liberación de Palestina (OLP) mientras que otros pertenecen al Tanzim, presentado por Israel como una organización armada de Al Fatah, el movimiento del presidente palestino, Yasser Arafat.

Por otra parte, un palestino que fue considerado culpable de facilitar información al Ejército israelí que permitieron un ataque contra un jefe de Hamás en el que murieron 17 personas, fue condenado ayer a muerte por un tribunal de Gaza, según los palestinos. El juicio de Akram al-Zatma, un estudiante de 22 años de Rafá, comenzó ayer en Gaza. El jefe del brazo militar del Hamás, Salah Chehadé, su guardaespaldas, su esposa, su hija y 13 personas más, entre ellas niños, murieron durante un ataque de la aviación israelí en julio.

También un niño palestino de 12 años de edad resultó muerto ayer en Jenin (Cisjordania) por disparos del Ejército israelí, informaron fuentes militares de Israel.

■ BRASIL EL NUEVO PRESIDENTE SE DECIDIRÁ EL PRÓXIMO DOMINGO

El desempleo será centro de atención de la segunda vuelta electoral

El candidato 'Lula' se afianza en las encuestas como el favorito

MAURO ZANATTA (EP)
Brasilia

A tan sólo dos días de que se celebre la segunda vuelta electoral, el índice de desempleo en Brasil ha ascendido el pasado mes de septiembre al 7,5% de la población económicamente activa, un 1% superior al 6,2% del mismo mes del año anterior, según informó el Instituto Brasileño de Geografía y Estadísticas (IBGE). El desempleo se ha convertido en el principal tema de las campañas electorales de los dos principales candidatos a suceder el 1 de enero de 2003 al presidente Fernando Henrique Cardoso, para los próximos cuatro años, el candidato por el Partido de los Trabajadores (PT), Luis Ignacio 'Lula' da Silva, y el oficialista José Serra, líder del Partido Social Demócrata Brasileño (PSDB).

Los dos candidatos que se verán las caras el próximo domingo en la segunda vuelta electoral, el ex sindicalista metalúrgico Luis Ignacio 'Lula' da Silva y el oficialista José Serra, han presentado algunas propuestas para resolver lo que tal vez sea la más grave cuestión del país.

Entre el diagnóstico del problema están la modernización tecnológica y estructural de las empresas, que ha permitido producir más con la utilización de menos trabajadores, y la estructura tributaria defectuosa, que favorece las importaciones, discrimina la producción nacional y estimula las relaciones informales de empleo sin la necesidad de cumplimiento de los derechos.

Asimismo, destacan la baja calificación profesional de la mayoría de los trabajadores, en un momento en que han aumentado las exigencias técnicas de los procesos de trabajo; la falta de información sobre las nuevas tendencias de la economía y del mercado

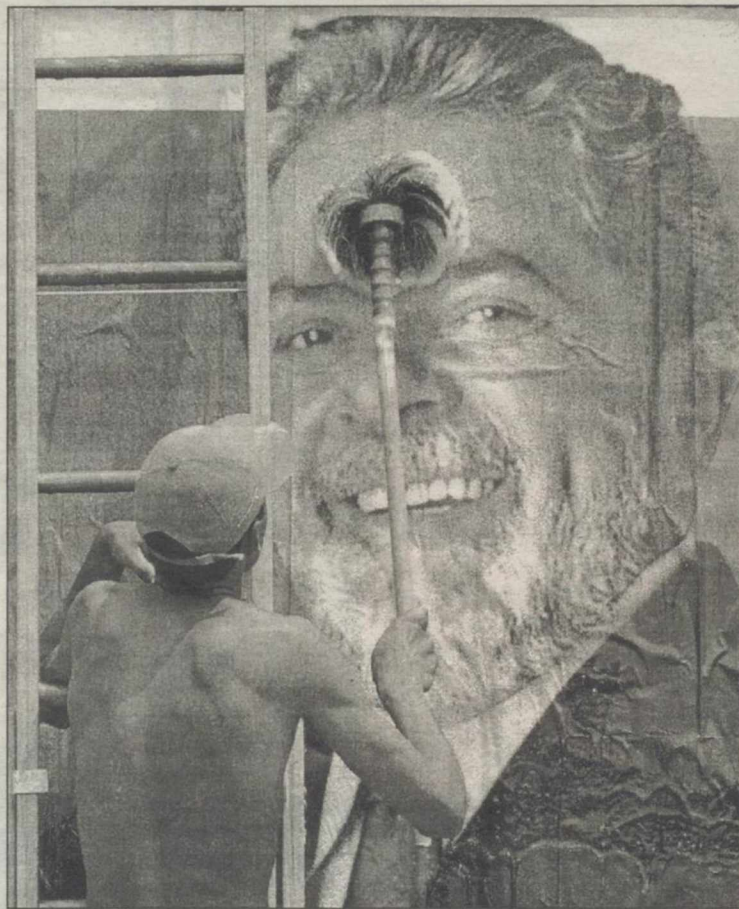

Un empleado coloca una cartel electoral de 'Lula'

Mauricio Lima - EPA

de trabajo, lo que dificulta la recalificación de los trabajadores; la actualización de los programas de formación profesional y la búsqueda de nuevas ocupaciones.

SOLUCIONES AL DESEMPLEO

'Lula' da Silva afirma en su programa de gobierno que propondrá la actualización del conjunto de las leyes laborales a través de la participación de los distintos sectores sociales, al tiempo que defenderá la libertad sindical.

Según el PT, hace falta, además de una legislación sobre los derechos mínimos, el equilibrio en las relaciones de trabajo, lo

que requiere que existan sindicatos "libres, representativos e independientes para promocionar el diálogo y el entendimiento de las relaciones de trabajo".

En este sentido, 'Lula' busca el foco en los jóvenes trabajadores con el objetivo de disminuir la tasa de desempleo que se sitúa alrededor del 30%. Los esfuerzos del PT se concentrarán en la "apertura de una ventana de oportunidades" para los millares de jóvenes que ingresan en el mercado sin experiencia. Por su parte, Serra defiende la posibilidad de crear ocho millones de nuevos empleos entre 2003 y 2006.

■ IRAK

México e Irlanda podrían aprobar el desarme de Sadam en la ONU

EFE
Naciones Unidas

México e Irlanda, miembros no permanentes del Consejo de Seguridad de la ONU, se apuntan como países claves para que Estados Unidos logre la aprobación de su propuesta de resolución sobre el desarme de Irak, según señalaron ayer fuentes diplomáticas.

EEUU sometió el borrador de la resolución a los 15 miembros en pleno del Consejo de Seguridad con la intención de demostrar que tiene el suficiente apoyo entre los 10 representantes no permanentes del máximo órgano de decisión para adoptar la resolución lo antes posible.

Los cálculos de Washington son que los miembros permanentes Francia, Rusia y China votarán "no", pero ejercer su derecho a veto mientras que se muestran confiados en que Colombia, Bulgaria, Guinea y Noruega votarán a favor, anotaron fuentes diplomáticas.

Camerún y Singapur también podrían votar positivamente a la resolución, mientras que Siria y las islas Maldivas ya han mostrado su conformidad y su voto sería negativo.

En este ambiente tan dividido, señalaron esas mismas fuentes, el papel de México e Irlanda se contemplan como claves y podrían hacer inclinar la balanza hacia un lado u otro, pues para que la resolución sea aprobada necesitan nueve votos y ningún veto.

El embajador mexicano Adolfo Aguilar Zanzibar, manifestó que prefería la opción de dos resoluciones propuesta por Francia, una que contemple los requerimientos para el equipo de inspectores si Bagdad no colabora en el proceso, otra resolución en la que se autorice el uso de la fuerza.

BREVES

ARGENTINA

Rodríguez Saá será nuevo candidato

Adolfo Rodríguez Saá, que presidió Argentina durante una semana, formalizó ayer su pretensión de disputar la candidatura presidencial del Partido Justicialista (peronista) para los comicios del 30 de marzo próximo. Saá es favorito en las encuestas sobre esas elecciones generales y lleva como compañero al diputado Melchor Posse, expulsado de la UCR por su acercamiento al peronismo.

AUSTRALIA

Cinco muertos en un choque

Al menos cinco personas fallecieron y otras trece resultaron heridas en la colisión de un autobús, en el que viajaban estudiantes, y un tren de pasajeros en Salisbury (Australia). La colisión se produjo a las 16:00 horas locales en un paso a nivel. El tren habría impactado con dos coches, uno de los cuales quedó bajo la locomotora, mientras que el autobús habría colisionado después con el convoy.

LIGA ÁRABE

Libia anuncia su retirada de la Liga

Libia anunció ayer su retirada de la Liga Árabe, que de confirmarse sería la primera de un estado miembro desde su creación en 1945, con sede en El Cairo y compuesta por 22 países. El secretario general de la Liga Árabe, Amr Musa, quien tratará de convencer a Gadafi, de que reconsidere su decisión. Libia acusa a la Liga de "ineficacia" para resolver la crisis de Irak y el enfrentamiento palestino-israelí.

CONVERSACIONES

Japón pide la vuelta de los raptados

Japón pedirá a Corea del Norte que el envío de los hijos de los cinco japoneses secuestrados por espías norcoreanos en 1978 sea prioritario en las conversaciones entre ambos países. Japón volvió a pedir hoy a un alto representante de la Embajada estadounidense, Richard Christianson, la amnistía para el antiguo soldado y supuesto desertor al régimen norcoreano casado con una norteamericana.

PRESUPUESTOS MARTÍNEZ PUJALTE PONE COMO PRUEBA DE CREDIBILIDAD EL APOYO DE CIU Y CC

El PP niega que vaya a tomar represalias contra Zapatero

Caldera afirma que no se imagina más recortes en los derechos del PSOE



Martínez Pujalte durante su rueda de prensa en el Congreso

El grupo popular descartó que vaya a adoptar ningún tipo de represalias en el Parlamento contra el PSOE por la intervención sorpresiva de su secretario general en el debate de presupuestos, mientras que los socialistas advierten de que si éstas se producen, demostrarán «autoritarismo» del PP.

El portavoz parlamentario del PSOE, Jesús Caldera, como portavoz adjunto del grupo parlamentario Vicente Martínez Pujalte, se refirieron en sendas ruedas de prensa a la información que publicó ayer un diario nacional, en la cual el Gobierno prepara «represalias parlamentarias» contra el PSOE por su «desleal estrategia».

«Represalias? Esa palabra no juega en el lenguaje del Parlamento», dijo el diputado del grupo popular, al ser preguntado por esa posibilidad. Aseguró que su grupo «pedirá «en absoluto» que la oposición cumpla su papel de control del Gobierno y, en cuanto a la estrategia del PSOE en el debate presupuestario, dijo: «yo no le voy a dar a la oposición lo que tiene que hacer».

Martínez Pujalte insistió en que el grupo popular mantiene su disposición al diálogo y a la búsqueda del mayor número de acuerdos posibles con todos los grupos parlamentarios, sin que en esa disposición vaya a influir la actitud en el debate de presupuestos de los socialistas.

«Es su decisión que respetaremos», dijo el diputado del PP, «no obstante acusó a Zapatero de «teatralizar para que el gobierno el contenido y confundir a las personas con el fondo, porque yo no había».

Insistió en que el PP no variará

su actitud pese a que los socialistas «se sitúan en el continuo conflicto y en la continua crispación».

Caldera, por su parte, advierte que el PP está «rabioso» con el PSOE por la estrategia que siguió en el debate presupuestario, y cree que si el grupo popular tomara por ello «represalias» con la oposición demostraría que se trata de un partido «autoritario».

Reconoció que no acierta a vislumbrar qué actitud de mayor «dureza y limitación de derechos de la oposición» puede adoptar el PP, habida cuenta de la interpretación y utilización que ya hace el grupo mayoritario del reglamento de la Cámara, con la que

no están de acuerdo.

«Ocurre que hoy están enarbietados porque a pesar de todo somos capaces de traer los problemas de la sociedad española y de la gente a este Parlamento», aseveró el portavoz socialista. Se preguntó por qué ahora «se enojan cuando la oposición, utilizando los caminos que le permite el reglamento de la Cámara, presenta sus alternativas», insistió.

Si el PP adoptara «represalias» con la oposición socialista por la táctica que ha seguido al afrontar el debate, éstas no se dirigirían al PSOE sino «contra los ciudadanos» puesto que según destacó Caldera son los que están repre-

sentados en el Parlamento.

Por otro lado, Martínez Pujalte, defendió la «credibilidad» del proyecto de ley de presupuestos para 2003 por el alto grado de ejecución de las cuentas públicas presentadas por el PP desde 1996, así como por el hecho de que cuenten con el respaldo de CiU y CC.

Martínez Pujalte expresó la satisfacción de su grupo por el rechazo a las enmiendas de totalidad al proyecto de ley de Presupuestos Generales del Estado para 2003 que permitirán a los españoles «vivir mejor, tener más empleo y acercarse al nivel de vida de los países más ricos de Europa».

■ CEPYME

Bárceñas critica la reforma del IAE porque divide a los empresarios

EFE
Sevilla

El presidente de la Confederación de Pequeñas y Medianas Empresas (Cepyme), Jesús Bárceñas, criticó ayer que la reforma del Impuesto de Actividades Económicas (IAE) «discrimina» y «enfrenta a unas empresas con otras» y lamentó que perjudicará sobre todo al sector que crea más y mejor empleo.

Bárceñas, en una rueda de prensa en Sevilla, recordó que la pequeña y mediana empresa siempre ha estado a favor de la supresión del IAE, algo que consideró una «vieja aspiración empresarial», si bien aclaró que «no sabíamos que se iba a utilizar esta especie de arma tipo Robin Hood para enfrenar a unas contra otras».

Se quejó de que el Gobierno no se haya sentado a negociar con los empresarios antes de tomar este tipo de medidas y explicó que con esta reforma impositiva se va a cargar sobre el resto de las empresas lo que fiscalmente se suprime a autónomos y a otras pequeñas sociedades que no llegan a facturar un millón de euros anuales.

Bárceñas insistió en que precisamente son estas empresas las que crean más puestos de trabajo de calidad y subrayó que «a quien menos se va a beneficiar es a las empresas que están generando empleo y no sabemos por qué regla de tres unos tienen que pagar lo de otros».

Reclamó «más sensibilidad» al Gobierno a la hora de legislar y propuso «quitar el IAE completo y, a partir de ahí, buscar algunos recursos distintos para las administraciones locales».

■ LEY FINANCIERA POLÉMICA EN EL CONGRESO

Sevilla acusa al PP de romper el acuerdo sobre las Cajas de Ahorro

El secretario de Política Económica del PSOE, Jordi Sevilla, acusó ayer de «romper» el acuerdo que se alcanzó con los socialistas para las cuotas participativas de las cajas de ahorro, al tiempo que acusó a los populares a que explicaran su cambio de postura.

Sevilla, en conferencia de prensa, aseguró que él mismo había llegado el miércoles a un acuerdo con el Gobierno y con el PP para presentar varias enmiendas al artículo

14 del Proyecto de Ley Financiera, el referido a las cuotas participativas, pero finalmente «y para mi sorpresa, el PP no fue capaz de materializarlo».

El Pleno del Senado aprobó el miércoles por la noche el Proyecto de Ley Financiera, con los votos a favor del PP, CiU y CC, y aunque hasta el último momento parecía posible que se introdujeran las citadas enmiendas sobre las cuotas «parece que finalmente no han tenido la voluntad de modificar el texto», añadió Sevilla.

■ TELECOMUNICACIONES LA COMPAÑÍA TACHA LA SANCIÓN DE INJUSTA

El CMT multa a Telefónica con 13,5 millones por la interconexión

EFE
Madrid

El Consejo de la Comisión del Mercado de las Telecomunicaciones (CMT) decidió ayer multar a Telefónica de España con 13,5 millones de euros (la segunda sanción más alta en España) por incumplir resoluciones del regulador relativas a la interconexión por capacidad.

En cambio Telefónica de España considera «absolutamente injusta y carente de sentido la sanción», ya que sostiene que ha cumplido el modelo de interconexión establecido por ley, frente al que

«pretende imponer» la CMT, por lo que recurrirá la sanción.

En opinión del regulador, Telefónica de España ha cometido una infracción «muy grave» al «negarse a proporcionar interconexión por capacidad» a Uni2 que reclama desde el pasado enero.

Poco antes de conocerse esta resolución, el presidente de Uni2, Hervé Kauffmann, se quejaba en un encuentro organizado por la Cámara Franco-Española de Comercio e Industria del abuso de posición dominante de Telefónica y mencionaba precisamente la falta de aplicación de la interconexión

por capacidad un año después de que se aprobara.

En un comunicado la CMT asegura «apreciar un cambio de actitud reciente de Telefónica respecto a este importante asunto», por lo que ha reducido «sustancialmente» la cuantía de la sanción con respecto a la propuesta en un principio.

La CMT, que no quiso confirmar a Efe cuál fue el importe propuesto, puede llegar a multar por una infracción muy grave con hasta el 1 por ciento de los ingresos brutos de la compañía infractora durante el ejercicio anterior.

VIERNES
25 de octubre de 2002

El Libro Beige advierte sobre la debilidad de la economía

La bolsa española volvía a subir con fuerza en la jornada de ayer después del descanso del miércoles. La recuperación la noche anterior de Wall Street y los buenos resultados empresariales a ambos lados del Atlántico impulsaban de nuevo a los mercados. Las ganancias se imponen a pesar del oscuro panorama dibujado por la Reserva Federal en su Libro Beige. Las principales conclusiones que podemos encontrar en él son que la economía estadounidense estaba debilitada a principios del otoño, lastrada por el flojo comportamiento del mercado laboral y las débiles ventas al por menor.

La recuperación en la renta variable europea se vio animada por los buenos resultados de la biotecnológica Amgen, la archí conocida AOL Time Warner y AT&T Wireless entre otras. Las empresas europeas no se han quedado atrás y compañías como Bankinter, KLM, Merck y Nestlé han publicado cifras por encima de los estimados.

El Ibx ha repuntado un 2,94 por ciento y al cierre se situaba en los 6.054,2 puntos.

El repunte volvía a estar respaldado por los grandes del Ibx, así Telefónica se anotaba un 4,2 por ciento para cerrar a 9,25. BSCH y BVVA subieron un 5 y un 4,2 por ciento respectivamente cerrando en 9,49 y en 6,07. Repsol repuntó un 3,7 por ciento hasta 11,20. La mayor subida ha sido para Sogecable que recupera la tendencia de la semana pasada anotándose un 9 por ciento. Solo cinco valores han cerrado en negativo.

El euro al cierre de la bolsa española presentaba recortaba posiciones hasta los 97,38 centavos de dólar, mientras que el barril de petróleo avanza hasta los 26,54 dólares.

Cesar Espinosa

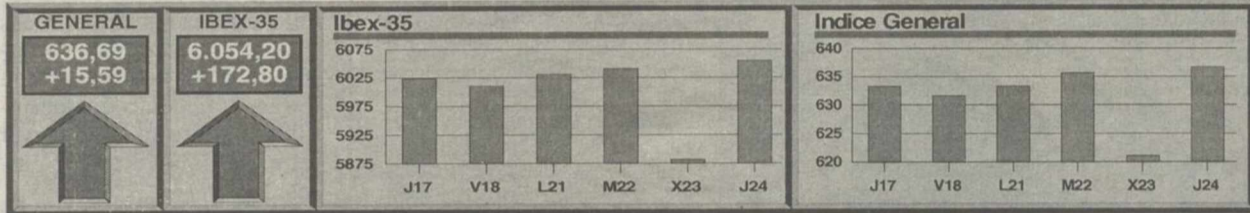

MERCADO CONTINUO

BIENES DE CONSUMO

| Título | Último | Dif. % | Máximo | Mínimo | Volumen |
|---------------|--------|--------|--------|--------|---------|
| Adol. Dguez. | 8,04 | 0,37 | 8,04 | 8,01 | 2547 |
| Aldeasa | 14,05 | -0,43 | 14,4 | 14,05 | 91025 |
| Altadis | 21,07 | -0,89 | 21,55 | 20,53 | 2137078 |
| Barón de Ley | 27,75 | 3,93 | 27,8 | 27,25 | 8645 |
| Bo. Rioja | 8,24 | 0,00 | 8,1 | 8,01 | 150 |
| C.V.N.E. (F) | 11,52 | 0,00 | 0 | 0 | 0 |
| Campofrio | 8,89 | 0,00 | 8,97 | 8,8 | 4397 |
| Carrefour | 13,62 | 3,10 | 13,82 | 13,32 | 167585 |
| Cortefiel | 3,43 | -0,29 | 3,57 | 3,29 | 719136 |
| Dogi | 4,09 | 0,99 | 4,23 | 4,03 | 20550 |
| Ebro Puleva | 10,25 | -0,19 | 10,3 | 10,23 | 32230 |
| Enaco (F) | 7,65 | 0,00 | 0 | 0 | 0 |
| Faes Farma | 10,74 | 1,32 | 10,81 | 10,6 | 3959 |
| Inditex | 22,98 | 0,66 | 23,07 | 22,6 | 1146983 |
| Indo (F) | 3,02 | -1,31 | 3,03 | 3,02 | 1100 |
| Koipe (F) | 30,00 | 1,69 | 30,25 | 30 | 1757 |
| Natra | 2,08 | 6,67 | 2,1 | 1,94 | 226469 |
| Paternina (F) | 5,52 | 0,00 | 0 | 0 | 0 |
| Pescanova | 9,08 | -0,55 | 9,34 | 9,07 | 2191 |
| Sos Cuatara | 15,45 | 0,32 | 15,55 | 15,4 | 24355 |
| Tavex Algod. | 2,84 | 0,71 | 2,86 | 2,8 | 89670 |
| Unipapel | 13,00 | 2,77 | 13 | 12,25 | 8595 |
| Vidrala | 7,56 | -0,66 | 7,56 | 7,55 | 1300 |
| Viscofán | 6,68 | 1,21 | 6,69 | 6,58 | 53286 |

CONSTRUCCIÓN

| Título | Último | Dif. % | Máximo | Mínimo | Volumen |
|-----------|--------|--------|--------|--------|---------|
| Acciona | 38,25 | -0,65 | 39 | 38,25 | 66386 |
| ACS | 28,09 | -0,39 | 28,4 | 27,9 | 330305 |
| Dragados | 14,70 | 1,38 | 14,71 | 14,41 | 1145939 |
| FCC | 20,90 | 0,97 | 20,97 | 20,66 | 236389 |
| Ferrovial | 23,99 | 2,96 | 24 | 23,2 | 161270 |
| OHL | 4,38 | -0,68 | 4,41 | 4,36 | 89895 |

SERVICIOS DE MERCADO

| Título | Último | Dif. % | Máximo | Mínimo | Volumen |
|----------------|--------|--------|--------|--------|---------|
| Acesa | 10,97 | -0,18 | 11,11 | 10,94 | 628358 |
| Ag. Barna. | 9,20 | 0,33 | 9,29 | 9,16 | 125470 |
| Aurea | 22,40 | -0,04 | 22,6 | 22,4 | 15461 |
| Europistas | 4,75 | -0,21 | 4,78 | 4,75 | 15180 |
| Funespaña | 4,17 | 0,00 | 0 | 0 | 0 |
| Iberia | 1,59 | 4,61 | 1,59 | 1,52 | 2023127 |
| Iberpistas | 13,52 | 0,00 | 13,54 | 13,52 | 1857 |
| Inbesos (F) | 2,13 | 0,00 | 0 | 0 | 0 |
| Imm. Bami | 3,03 | 1,00 | 3,09 | 3 | 138467 |
| Imm. Colonial | 13,90 | 0,36 | 13,98 | 13,65 | 211144 |
| Immocaral | 0,70 | 4,48 | 0,7 | 0,65 | 8308 |
| Logista | 19,38 | -1,62 | 19,64 | 19,38 | 71130 |
| Metrovacesa | 18,53 | 0,16 | 18,6 | 18,45 | 141375 |
| NH Hoteles | 8,18 | 0,99 | 8,36 | 8,12 | 744586 |
| Parques Re. | 2,33 | 3,10 | 2,37 | 2,26 | 33094 |
| Prosegur | 10,70 | 3,38 | 10,7 | 10,45 | 41111 |
| Sol Meliá | 3,90 | -2,50 | 4,1 | 3,9 | 604014 |
| Sotogrande (F) | 4,79 | 0,00 | 4,79 | 4,75 | 1020 |
| Telepizza | 1,00 | 1,01 | 1,03 | 0,99 | 658954 |
| Testa Inm. (F) | 9,11 | 0,00 | 8,9 | 8,9 | 1 |
| Trans. Azkar | 4,20 | 0,48 | 4,2 | 4,15 | 63421 |
| Urbas | 0,49 | 0,00 | 0,49 | 0,49 | 6800 |
| Urbis | 5,64 | 0,71 | 5,65 | 5,6 | 76900 |
| Vallehermoso | 8,90 | -0,45 | 8,95 | 8,81 | 713687 |

SERVICIOS FINANCIEROS

| Título | Último | Dif. % | Máximo | Mínimo | Volumen |
|------------------|--------|--------|--------|--------|----------|
| B. Andalucía | 47,00 | 0,00 | 46,99 | 46,99 | 55 |
| B. Atlánt. (F) | 29,98 | 0,00 | 0 | 0 | 0 |
| B. C. Balear (F) | 12,60 | 0,00 | 12,7 | 12,7 | 25 |
| B. Castilla (F) | 11,75 | 1,73 | 11,75 | 11,75 | 302 |
| B. Esfinge (F) | 1,66 | 0,00 | 1,66 | 1,66 | 3706 |
| B. Galicia (F) | 15,50 | 0,00 | 15,1 | 15,1 | 25 |
| B. Guipuzcoano | 16,80 | 0,00 | 17,04 | 16,8 | 340 |
| B. Pastor | 16,10 | 0,63 | 16,19 | 15,93 | 4658 |
| B. Popular | 42,63 | 1,48 | 42,63 | 42,01 | 988241 |
| B. Sabadell | 14,21 | 1,14 | 14,25 | 14,05 | 30823 |
| B. Valencia | 11,83 | 0,25 | 11,83 | 11,75 | 14728 |
| B. Vasconia (F) | 7,50 | 0,00 | 7,7 | 7,7 | 25 |
| B. Zaragozano | 8,57 | -1,04 | 8,64 | 8,55 | 3704 |
| Banesto | 10,00 | -0,30 | 10,1 | 9,89 | 2385 |
| Bankinter | 27,00 | 0,00 | 27,23 | 26,68 | 148788 |
| BBVA | 9,48 | 4,87 | 9,49 | 9,15 | 17332892 |
| Catalana Oc. | 18,05 | 0,28 | 18,37 | 18 | 5371 |
| Corp. Fi. Alba | 19,90 | 0,40 | 19,98 | 19,3 | 43869 |
| Corp. Mapfre | 6,60 | 2,01 | 6,65 | 6,33 | 412110 |
| Dinamia | 11,20 | 0,45 | 11,2 | 11,15 | 5652 |
| Fastibex (F) | 1,45 | 0,00 | 1,4 | 1,4 | 99 |
| Ge. Inversión | 0,17 | 0,00 | 0,17 | 0,16 | 22013 |
| Mapfre V. (F) | 33,00 | 0,00 | 31,35 | 31,35 | 74 |
| Santander | 6,07 | 4,12 | 6,09 | 5,89 | 27630532 |

NUEVO MERCADO

| Título | Último | Dif. % | Máximo | Mínimo | Volumen |
|--------------------|--------|--------|--------|--------|---------|
| Abengoa | 5,08 | -1,93 | 5,25 | 4,95 | 452001 |
| Amadeus | 4,47 | 2,76 | 4,51 | 4,36 | 1383438 |
| Amper | 2,20 | -0,45 | 2,29 | 2,19 | 29005 |
| Avanzit | 1,26 | -1,56 | 1,36 | 1,26 | 234371 |
| Befesa | 12,65 | 6,66 | 12,67 | 12,22 | 567 |
| Indra | 6,85 | 2,54 | 6,85 | 6,75 | 767951 |
| Jazztel | 1,38 | 2,99 | 1,4 | 1,36 | 402916 |
| Puleva Biotech | 3,00 | 2,04 | 3 | 2,93 | 17733 |
| Service Point | 0,78 | 0,00 | 0,8 | 0,77 | 292533 |
| Tecnocom | 4,01 | 0,00 | 4,1 | 4 | 3250 |
| Terra-Lycos | 4,64 | 0,87 | 4,77 | 4,61 | 1926722 |
| TPI-Pág. Amarillas | 3,59 | 4,36 | 3,59 | 3,47 | 1230689 |
| Zeltia | 5,96 | 0,17 | 6,15 | 5,95 | 349194 |

(F) = Valores del Fixing

COMUNICACIONES Y SERVICIOS DE INFORMACIÓN

| Título | Último | Dif. % | Máximo | Mínimo | Volumen |
|---------------|--------|--------|--------|--------|---------|
| Prisa | 6,95 | 0,72 | 7,03 | 6,84 | 190599 |
| Recoletos | 4,22 | 1,20 | 4,34 | 4,12 | 14059 |
| Sogecable | 9,68 | 9,01 | 9,68 | 9,05 | 1163767 |
| Telefonica | 9,24 | 4,05 | 9,27 | 8,98 | 3101990 |
| Telf. Móviles | 6,95 | 2,96 | 6,95 | 6,73 | 558070 |

| Plazo | Proporción | Tipo de Emisión | Derechos Último | |
|------------|--------------------------|-----------------|-----------------|------|
| Campofrio | 15-04-2002 al 15-05-2002 | 1x3,0 | Liberada | 1,20 |
| Faes Farma | 22-05-2002 al 05-06-2002 | 1x10,0 | Par liberada | 1,29 |

Si Ud. tiene alguna sugerencia sobre estas páginas, no dude en ponerse en contacto con nosotros, esto ayudará a mejorar este servicio en favor de todos los lectores.
Tno. (96) - 3846436 de 17h. a 20h.

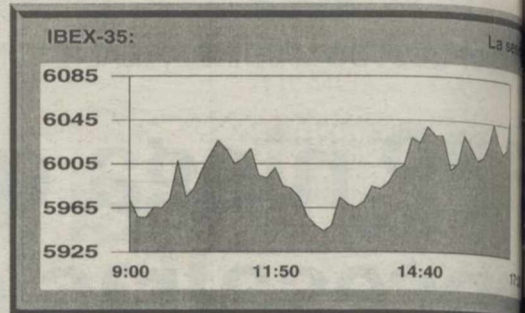

| Título | Últ. Euros | Dif. | Dif% |
|---------------|------------|-------|-------|
| Sogecable | 9,68 | 0,8 | |
| Natra | 2,08 | 0,13 | |
| Befesa | 12,65 | 0,79 | |
| Volkswag. (F) | 37,92 | -1,98 | -4,96 |
| Sol Meliá | 3,90 | -0,1 | -2,50 |
| Zardoya Otis | 11,35 | -0,25 | -2,16 |

| MAYOR VOLUMEN | | MAYOR EFECTIVO | |
|---------------|------------|----------------|-------------|
| Título | Volumen | Título | Miil. Euros |
| Telefonica | 31.019.990 | 26,63 | 283.864 |
| Santander | 27.630.532 | 23,72 | 166.106 |
| BBVA | 17.332.892 | 14,88 | 162.313 |
| Endesa | 6.154.784 | 5,28 | 62.203 |

INTERBANCARIO (EURIBOR)

| Plazo | Tipo |
|---------------|------|
| Día | 3,29 |
| Semana | 3,31 |
| A un mes | 3,27 |
| A dos meses | 3,23 |
| A tres meses | 3,23 |
| A seis meses | 3,16 |
| A nueve meses | 3,14 |
| A un año | 3,14 |

DIVIDENDOS

| Valor | Concepto | Bruto Euros |
|----------------|----------|-------------|
| Testa Inm. (F) | A cuenta | 0,17 |
| Imm. Colonial | A cuenta | 0,28 |
| Aldeasa | A cuenta | 0,17 |
| Santander | A cuenta | 0,08 |
| B. Sabadell | A cuenta | 0,24 |
| Cepsa | A cuenta | 0,23 |
| B. Popular | A cuenta | 0,36 |

METALES PRECIOSOS

| Último | |
|----------------------|---------|
| ORO | |
| Londres (dólar/onza) | 311,100 |
| Madrid (euros/gr.) | 10,980 |
| París (euros/gr.) | — |
| PALADIO | |
| Madrid (euros/gr.) | 14,690 |
| PLATA | |
| Londres (dólar/onza) | 4,390 |
| Madrid (euros/gr.) | 0,198 |
| PLATINO | |
| Madrid (euros/gr.) | 26,160 |

INDICES DE REFERENCIA DEL BANCO DE ESPAÑA

| Periodo | TAE Bancos | TAE Cajas | Indice CECA | Deuda Pública |
|---------------|------------|-----------|-------------|---------------|
| Septiembre 02 | 4,698 | 4,925 | 6,125 | 4,203 |

DIVISAS

| Moneda | 1 Divisa/Euro |
|-------------------|---------------|
| Dólar Usa | 1,0269 |
| Yen japonés | 0,0083 |
| Libra esterlina | 1,5886 |
| Franco suizo | 0,6814 |
| Corona danesa | 0,1346 |
| Corona noruega | 0,1356 |
| Corona sueca | 0,1095 |
| Corona checa | 0,0324 |
| Dólar canadiense | 0,6570 |
| Dólar australiano | 0,5700 |
| Zloty polaco | 0,2004 |
| Forint húngaro | 0,0041 |
| Corona estona | 0,0639 |
| Dólar neozelandés | 0,5000 |
| Tólar esloveno | 0,0044 |
| Lira turca | 0,0006 |
| Dólar Hong Kong | 0,1317 |

BOLSAS EXTRANJERAS

Nueva York

Nikkei

Tokio

Financial Times

Londres

Dax Xetra

Frankfort

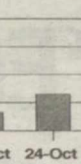
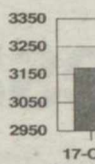
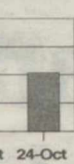
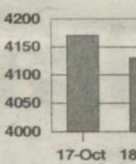
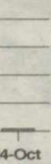
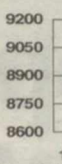
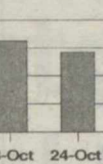

FONDOS

| Últ.leuros | Dif.% | %Año | Últ.leuros | Dif.% | %Año | Últ.leuros | Dif.% | %Año | Últ.leuros | Dif.% | %Año | Últ.leuros | Dif.% | %Año | |
|---------------------------|--------|--------|------------|-------------------------|-------|------------|----------------------------|----------------------------|------------|---------|----------------------------|---------------------------|--------|---------|---------|
| BCH Rentas 1 G | 71,99 | 0,006 | 1,583 | Ibercaja Renta | 12,34 | -0,847 | -10,281 | Banesto Premium Europa | 59,44 | 0,071 | 2,139 | Foncaixa 68 Garantizado B | 5,79 | -0,063 | 0,001 |
| BCH Rentas 1 N | 70,55 | 0,07 | 2,954 | Inversmanresa | 15,17 | -0,166 | -0,652 | Banesto Sector Consumo | 9,82 | -0,051 | -1,952 | Foncaixa 69 Garantizado B | 5,79 | -0,191 | 2,973 |
| BCH Rentas 3 | 80,18 | 0,117 | 3,273 | Inversabadell 25 | 15,39 | -0,387 | -7,837 | Banesto Sector Tecnológico | 2,67 | 1,992 | -45,118 | Foncaixa 70 Garantizado B | 5,77 | -0,15 | 1,579 |
| BCH Rentas 3 A | 78,32 | 0,157 | 4,546 | Kutzafond | 13,14 | -1,05 | -11,27 | Banif R. Variable Interna | 122,08 | -0,375 | -32,484 | Foncaixa Bolsa 33 | 18,93 | -0,164 | -25,454 |
| Bizkaiahorro | 7,63 | 0,041 | 1,691 | M.S. Fiva FIM | 15,71 | -0,736 | -9,08 | Bankpyme Comunicaciones | 4,89 | 0,406 | -41,728 | Foncaixa Bolsa 43 | 5,04 | -1,186 | -28,502 |
| BK Fondo Fijo | 20,93 | 0,111 | 2,184 | Plusmadrid 25 | 5,91 | -0,876 | -7,974 | Bankpyme Europa Crecimien | 4,35 | -2,923 | -34,546 | Foncaixa Bolsa 5 | 19,22 | -1,668 | -33,251 |
| Caixa Catalunya 1 | 6,42 | -0,077 | 2,761 | Plusmadrid Ahorro | 6,56 | -0,487 | -5,743 | Bankpyme Eurovalor | 3,98 | -4,725 | -42,595 | Foncaixa Bolsa 53 | 6,47 | -1,201 | -24,916 |
| Caixa Catalunya 3 | 7,97 | -0,003 | 1,595 | Santander 80/20 | 13,87 | 0,259 | -5,944 | Bankpyme Iberbolsa | 7,79 | -3,184 | -22,96 | Foncaixa Bolsa 55 | 4,3 | -3,602 | -22,789 |
| Caixa Catalunya 5 | 7,71 | 0,025 | 2,915 | Santander Gestion Mixto | 9,27 | -0,477 | -11,596 | Bankpyme Multi Top Funds | 5,77 | -0,879 | -29,567 | Foncaixa Bolsa 62 | 3,4 | 1,486 | -38,629 |
| Caixa Catalunya Doble | 9,13 | 0,148 | 2,341 | Santander Renta Activa | 7,34 | -0,087 | -0,44 | Bankpyme Multicicio | 5,4 | -0,572 | -28,739 | Foncaixa Futuro 41 | 6,32 | -0,025 | 0,437 |
| Caixa Catalunya Fons Inte | 9,74 | 0,111 | 1,269 | Santander Renta Activa | 7,34 | -0,087 | -0,44 | Bankpyme Multisatod | 6,07 | -1,247 | -28,008 | Foncaixa Futuro 44 | 6,02 | -0,172 | -9,055 |
| Caixa Catalunya Patrim. | 7,31 | 0,013 | 0,234 | Urquijo Capital | 2,62 | -0,604 | -7,122 | Bankpyme Mundifinanzas | 5,23 | -2,903 | -26,343 | Foncaixa Futuro 47 | 5,67 | -2,552 | -29,118 |
| Caixa Catalunya Previsio | 17,37 | 0,032 | 1,825 | | | | Bankpyme Swiss | 14,71 | -2,856 | -32,659 | Foncaixa Futuro 50 | 6,65 | -0,05 | -1,103 | |
| Cajaburgos Tesoreria | 7,18 | 0,028 | 2,138 | | | | Bankpyme Top Class 75 R.V. | 7,76 | -1,76 | -27,503 | Foncaixa Futuro 53 | 61,04 | 0,077 | 2,809 | |
| Cantabria Dinero | 9,26 | 0,007 | 1,903 | | | | Barclays Bolsa España FIM | 13,81 | -2,684 | -29,471 | Foncaixa Futuro 55 | 4,94 | -0,71 | -33,217 | |
| Chase Inversion I R | 6,34 | -0,061 | 2,239 | | | | Barclays Bolsa Europa Fim | 482,09 | -3,297 | -33,519 | Foncaixa Futuro 58 | 4,08 | -1,111 | -31,939 | |
| Constantifons | 7,83 | 0,001 | 2,168 | | | | BBK Bolsa | 7,63 | -2,508 | -28,994 | Foncaixa Futuro 61 | 6,11 | -0,044 | 2,734 | |
| Eurovalor Renta Año | 69,36 | 0,009 | 2,559 | | | | BBV Ibox 9 Garantizado | 622,35 | -0,492 | 0,132 | Foncaixa Futuro 64 | 10,64 | -0,107 | -0,762 | |
| Eurovalor Renta Año 2 | 105,67 | 0,008 | 2,491 | | | | BBVA Biofarma 1 | 549,66 | -0,887 | -27,189 | Foncaixa Futuro 67 | 6,13 | 0,004 | 1,465 | |
| Eurovalor Renta Fija | 5,92 | -0,103 | 2,156 | | | | BBVA Bolsa 2 | 11,91 | -2,797 | -32,098 | Foncaixa Futuro 70 | 3,87 | -1,1 | -28,365 | |
| Eurovalor Renta Fija Cort | 75,15 | 0,01 | 1,84 | | | | BBVA Bolsa Europa | 57,34 | -3,618 | -32,542 | Foncaixa Futuro 73 | 6,1 | -0,011 | 2,567 | |
| Eurovalor Renta Fija Inte | 98,9 | -0,223 | -0,167 | | | | BBVA Bolsa Internac. 2 | 11,64 | -0,321 | -30,098 | Foncaixa Futuro 76 | 5,96 | 0,015 | 1,947 | |
| Everest 200 | 33,27 | -0,016 | 2,313 | | | | BBVA Euroindices 3 Garant | 723,32 | 0,117 | 2,295 | Foncaixa Futuro 79 | 5,96 | -0,038 | -0,667 | |
| Extrafondo Ahorro | 8,17 | 0,078 | 0,471 | | | | BBVA Euroindices 4 Garant | 643,88 | 0,004 | 0,675 | Foncaixa Futuro 82 | 6,08 | -0,061 | -2,193 | |
| Fibanc Internacional RF | 12,62 | -0,084 | -0,724 | | | | BBVA Euroindices 5 Garant | 5,85 | 0,144 | 2,401 | Foncaixa Futuro 85 | 6,53 | -0,267 | 3,063 | |
| Fonbanesto | 15,17 | 0,009 | 1,399 | | | | BBVA Euroindices Garantiz | 652,53 | -0,109 | 2,576 | Foncaixa Futuro 88 | 7,5 | -0,147 | -5,258 | |
| Fonbanesto 2 | 11,74 | 0,2 | 3,292 | | | | BBVA Europa Crecimien 2 | 6,36 | -3,573 | -35,491 | Foncaixa Futuro 91 | 5,92 | 0,011 | 1,353 | |
| Foncaixa 67 Ahorro Lar C | 9,59 | -0,382 | -4,005 | | | | BBVA Europa Mid Cap 1 | 423,97 | -2,063 | -24,433 | Foncaixa Futuro 94 | 1276,35 | -2,774 | -27,211 | |
| Foncaixa Ahorro 10 | 13,3 | 0,013 | 9,952 | | | | BBVA Europa Privatiza. 2 | 6,01 | -3,5 | -35,717 | Foncaixa Futuro 97 | 6,73 | -3,058 | -33,006 | |
| Foncaixa Ahorro 11 | 14,53 | -0,009 | 1,478 | | | | BBVA Finanzas 1 | 549,18 | -1,353 | -24,464 | Foncaixa Futuro 100 | 16,73 | -0,568 | -33,351 | |
| Foncaixa Ahorro 2 | 18,54 | -0,03 | 1,02 | | | | BBVA Fondobolsa Intern. 1 | 7,8 | 0,118 | 1,94 | Garantibex-35 | 826,81 | -0,227 | 5,648 | |
| Foncaixa Ahorro 7 | 15,9 | 0,015 | 1,964 | | | | BBVA Fondobolsa Intern. C | 6,68 | 0,087 | -3,865 | Iberagentes Bolsa | 9,08 | 0,035 | -28,415 | |
| Foncaixa Ahorro 8 | 12,6 | -0,008 | 0,896 | | | | BBVA Fondobolsa Japon 4 | 843,05 | 0,163 | 3,857 | Ibercaja Bolsa | 9,07 | -2,776 | -30,369 | |
| Foncaixa Ahorro 9 | 12,72 | -0,073 | 0,993 | | | | BBVA Fondobolsa Renove II | 6,63 | -0,025 | -0,681 | Ibercaja Bolsa Europa | 3,96 | -3,472 | -32,756 | |
| Foncaixa Ahorro 3 Divisa | 8,69 | 0,203 | 3,727 | | | | BBVA Ibox 2 Garantizado | 607,67 | -0,1 | -3,127 | Ibercaja Bolsa Internacio | 5,92 | -0,466 | -26,201 | |
| Fondbarclays 1 | 12,84 | -0,998 | -9,535 | | | | BBVA Ibox 2 Protegido | 886,7 | 0,08 | 0,69 | Ibercaja Bolsa Tecnológico | 4,71 | 0,777 | -20,835 | |
| Fondmapfre Renta | 13,83 | -0,089 | -2,445 | | | | BBVA Ibox 3 A | 735,21 | -0,043 | -0,379 | Ibercaja Index 3 | 7,38 | 0,055 | 2,014 | |
| Fondo Telefonico Coto Pl. | 952,79 | 0,007 | 2,207 | | | | BBVA Ibox 4 A | 812,2 | -0,11 | -1,352 | Ibercaja Indice | 5,8 | 0,006 | 1,59 | |
| Fondofinanciero | 16,96 | 0,071 | 1,699 | | | | BBVA Ibox 4 B | 706,36 | 0,005 | 1,408 | Ibercaja Patrimonio | 8,08 | -0,049 | -0,783 | |
| Fongren | 9,78 | 0,111 | -5,001 | | | | BBVA Ibox 7 | 650,11 | 0,073 | 0,58 | Ibercaja Tecnológico | 1,55 | 0,273 | -42,138 | |
| Fongrum B | 5,77 | -0,259 | -2,78 | | | | BBVA Ibox 8 | 626,5 | 0,004 | 0,842 | Indesbolsa | 14,95 | -2,465 | -29,072 | |
| Fonmarch | 22,81 | 0,156 | 2,056 | | | | BBVA Indice 2 | 8,58 | -2,576 | -29,301 | Kutzavalor | 866,67 | -2,64 | -28,34 | |
| Fonsegur | 15,83 | -0,144 | -2,833 | | | | BBVA Indice Nasdaq | 2,25 | -2,529 | -36,185 | Kutzavalor Euro | 483,25 | -3,49 | -31,55 | |
| Fonsgrona | 2,03 | -0,083 | 1,272 | | | | BBVA Japon 2 | 3,4 | 1,349 | -22,697 | M.S. Bolsa FIM | 15,22 | -2,76 | -29,07 | |
| Fonsoreria | 77,32 | 0,03 | 2,23 | | | | BBVA Mid-cap Intern 2 A | 8,49 | -0,22 | -23,994 | M.S. Bolsaphis FIM | 13,87 | -3,215 | -35,676 | |
| Herrero Ahorro Estudios | 8,08 | -0,038 | 0,686 | | | | BBVA Nuevas Tecnologias 2 | 1,82 | 2,257 | -48,376 | M.S. Euro Acciones FIM | 5,57 | -2,916 | -33,317 | |
| Ibercaja Ahorro | 15,44 | -0,001 | 1,348 | | | | BBVA Privatizaciones Glob | 4,88 | -0,902 | -32,749 | M.S. Euro Indice FIM | 4,57 | -4,175 | -35,881 | |
| Ibercaja Futuro | 8,74 | -0,254 | 1,021 | | | | BBVA Renove III | 6,93 | 0,169 | -1,026 | M.S. Latinoamérica FIM | 3,28 | -2,399 | -37,997 | |
| Ibercaja Horizonte | 7,12 | -0,124 | 1,844 | | | | BBVA Telecomunicaciones 2 | 6,15 | 1,266 | -43,532 | Madrid Acciones Global 10 | 6,59 | 0,151 | -3,136 | |
| Ibercaja Tesoreria | 7,29 | 0,008 | 2,048 | | | | BBVA Usa Crecimien 2 | 11,43 | 0,798 | -29,837 | Madrid Acc.global 95 G | 6,14 | 0,004 | -0,868 | |
| M.S. Ahorro FIM | 17,47 | 0,072 | 2,387 | | | | BBVA Acciones | 7,76 | -2,385 | -29,052 | Madrid Bolsa | 8,77 | -2,512 | -31,607 | |
| Madrid Fondlibreta 2002 | 6,63 | 0,006 | 1,862 | | | | BCH Acciones Europeas | 52,03 | 1,06 | -24,989 | Madrid Bolsa 100 | 10,18 | 0,082 | 2,719 | |
| Madrid Fondlibreta 3 | 6,79 | 0,085 | 2,902 | | | | BCH Internacional Accione | 89,68 | -0,568 | -33,19 | Madrid Bolsa 50 | 8,59 | 0,082 | 2,722 | |
| Madrid Fondlibreta 3 | 7,5 | 0,068 | 2,724 | | | | BCH Internet | 29,98 | 2,033 | -44,951 | Madrid Bolsa 60 | 6,25 | 0,068 | -3,199 | |
| Madrid Premiere | 11,9 | 0,194 | 3,319 | | | | BCH Japon | 26,13 | 1,243 | -23,161 | Madrid Bolsa Activa | 6,41 | 0,104 | -6,03 | |
| Madrid Tesoreria | 7,85 | 0,053 | 2,692 | | | | BCH Tecnológico B | 99,36 | -0,147 | -4,282 | Madrid Bolsa Europea | 4,8 | -3,195 | -30,904 | |
| Mapfre Ahorro Progresivo | 6,27 | -0,181 | -6,732 | | | | BCH Usa Blue Chips | 35,81 | 0,897 | -33,654 | Madrid Bolsa Extra | 8,16 | 0,003 | -2,123 | |
| Open Bank Garantía 2000 | 8,18 | 0,142 | 2,697 | | | | BK Fondo | 22,26 | -3,73 | -30,466 | Madrid Cesta Europea | 6,63 | 0,003 | -2,327 | |
| Pastor Renta Garantiz.3A | 798,43 | -0,008 | 1,858 | | | | Bk Fondo Internet | 85,31 | 0,085 | -36,898 | Madrid Euro Japon | 9,92 | 0,1 | 2,682 | |
| Rentmadrid 2 | 7,94 | 0,142 | 4,996 | | | | BK Renta Variable Europea | 41,25 | -3,562 | -30,945 | Madrid Euroaccion G | 7,19 | -0,307 | 0,56 | |
| Santander Ahorro | 15,01 | 0,002 | 1,218 | | | | BK Sector Telecomunicacio | 309,92 | -1,784 | -36,588 | Madrid Europa Garant. 100 | 9,36 | -0,196 | 0,292 | |
| Santander Futuro | 18,98 | 0,193 | 2,393 | | | | BM-Dinerbolsa | 836,98 | 3,781 | -28,534 | Madrid Europa Top 1 | 7,45 | 0,107 | -5,915 | |
| Santander Gestion Renta | 11,33 | 0,017 | 2,321 | | | | Bnp Bolsa Europa | 4,62 | -2,73 | -30 | Madrid Eurostock 2002 | 6,08 | -0,088 | -3,199 | |
| Santander Renta 2000 | 749,39 | 0,027 | 2,195 | | | | Bnp Global 70-30 Internac | 6,16 | -0,8 | -23,19 | Madrid Eurostock 2003 | 5,9 | -0,216 | -4,934 | |
| Santander Renta Activa 2 | 9,99 | -0,092 | -0,07 | | | | Bolsatlantico | 7,93 | -2,22 | -31,884 | Madrid Nueva Economia | 100 | 0,099 | 2,802 | |
| Santander Renta Anual | 7,48 | 0,007 | 2,043 | | | | BSN Acciones | 19,92 | -2,342 | -28,546 | Madrid Telecomunicaciones | 1,62 | -0,19 | -39,48 | |
| Santander Renta Fija Priv | 68,81 | 0,236 | 2,628 | | | | BSN Acciones Europeas | 4,96 | -3,662 | -36,311 | Merchifondo | 24,38 | 1,372 | -38,943 | |
| SBD Garantía Anual 2 | 6,53 | 0,003 | 3,096 | | | | CAI Bolsa 10 | 4,41 | -4,032 | -42,521 | Mercury European Selecta | 4,47 | -1,673 | -39,137 | |
| SBD Garantía Anual 3 | 9,28 | 0,047 | 4,369 | | | | CAI Garantizado | 7,1 | 0,005 | 1,63 | Open Bank Ibox 35 | 988,5 | 0,007 | 2,045 | |
| Superfondo Santander 2 | 14,89 | 0,057 | 2,248 | | | | CAI Tecnología F | -5,89 | 0,164 | -0,459 | Pastor Fijo 3 | 6,44 | 0,008 | 2,37 | |
| Unifond XII | 6,95 | 0 | 2,65 | | | | Caixa Catalunya Bolsa 1 | 6,37 | -0,259 | -1,68 | Safei Europa Fondos | | | | |

VIERNES
25 de octubre de 2002

■ PRÍNCIPE DE ASTURIAS FELIPE DE DE BORBÓN ENTREGA HOY LOS PREMIOS QUE LLEVAN SU NOMBRE

“Es necesario mirar a Europa para que el cine sea un arte”

Woody Allen manifiesta estar “en un cuento de hadas” en la capital asturiana

EFE
Oviedo

El director, guionista y actor estadounidense Woody Allen, que hoy recibe en Oviedo el Premio Príncipe de Asturias de las Artes, recomendó ayer a “los cineastas serios” de su país que miren a Europa, Oriente Medio y Asia para encontrar “el tipo de películas que hay que hacer para que el cine se mantenga con vida como arte”.

En una multitudinaria rueda de prensa ofrecida en el Auditorio de Oviedo, Allen se mostró “muy crítico” con la industria del cine de Estados Unidos, que se encuentra “en un punto muy bajo desde hace tiempo”.

A su juicio, la mayor parte de los proyectos de Hollywood “tienen una base banal, carecen de inspiración y originalidad y su objetivo principal es ganar dinero”.

Rechazó también la “tendencia predominante” de los últimos diez años en Hollywood de tener la tecnología como “objetivo final”, no la comedia o el drama, y opinó que “esto es malo”.

El director norteamericano rindió “tributo” a la tradición cinematográfica europea, a la que España “contribuye de una forma muy significativa”, y aseguró que aprecia el respaldo a sus películas por parte del público español. “En mi país, cuando quieres ir al cine y piensas un poco, casi siempre vas a ver una película que no es de Estados Unidos”, afirmó Allen.

Entre las últimas producciones cinematográficas que le han gustado al polifacético cineasta figuran dos filmes mexicanos “maravillosos”, así como “algunos españoles”, aunque sólo citó erróneamente el título “La vida es un perro”, en referencia a la película “Amores perros”, del director Ale-

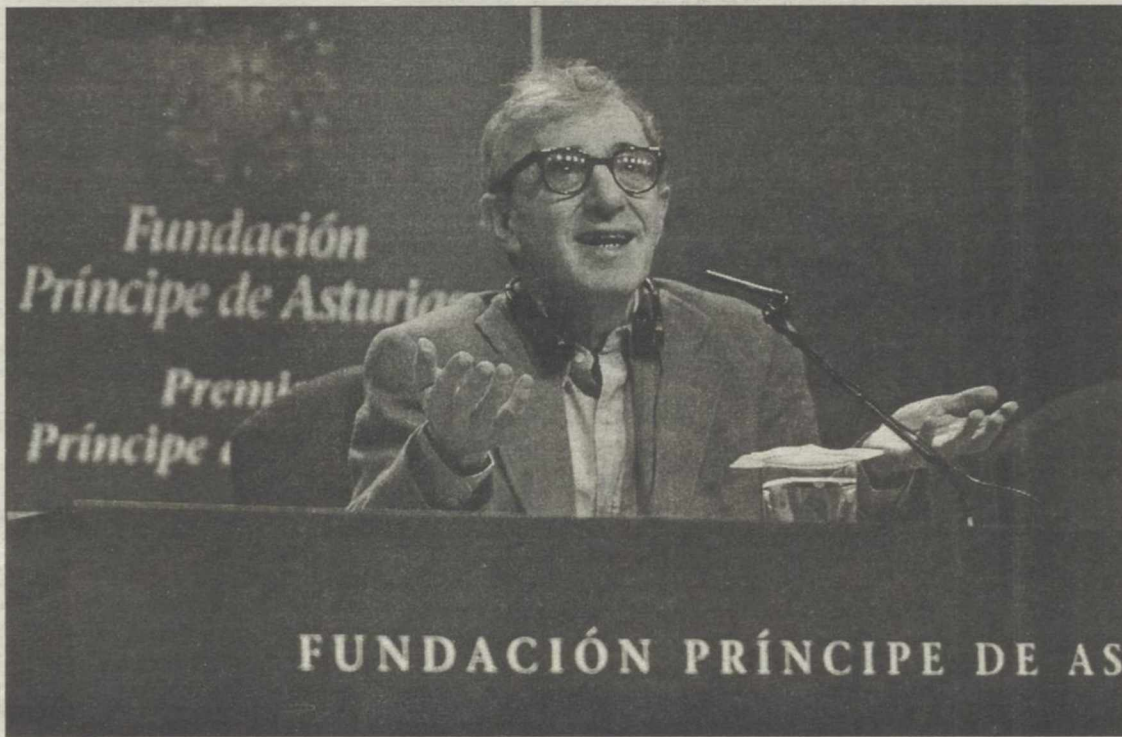

Allen se ha mostrado a favor de conceder el Premio a la Concordia a Barenboim y a Edward Said

Jandro González Iñárritu.

Sobre su actitud al no acudir a recoger premios otorgados por la industria cinematográfica norteamericana, a pesar de considerar “un halago tremendo” estos reconocimientos, dijo que no cree que el arte “sea una competición”.

También se refirió a su última película, titulada “Un final made in Hollywood”, en cuyo proceso de creación se lo pasó “muy bien”, y manifestó que la idea del final de este film “se le podría haber ocurrido a Charles Chaplin o a Buster Keaton, al imaginarse a un director de cine ciego que tuviera que engañar a todos” para que no descubrieran su problema. “Se trata de una idea clásica”, agregó.

En respuesta a una pregunta sobre su condición de “seductor”,

Allen indicó que sólo se siente como tal a la hora de “seducir” a quienes financian sus películas, porque en Estados Unidos sus obras no generan muchos ingresos, aunque son “baratas” en costes de producción.

Aseguró que le encantaría rodar una película en Europa, pero que aún no se le ha ocurrido “una idea que encaje de forma natural” en este continente.

El director de “La rosa púrpura de El Cairo” y “Bananas” dijo que no existe “correlación” entre sus películas y la situación emocional en la que se encuentra cuando las escribe o dirige. “Se trata de un capricho, de la idea que me venga en ese momento”.

A pesar de protagonizar sus películas, Woody Allen dijo que

nunca tuvo deseo alguno de ser actor, porque se considera “estrictamente un escritor” que dirige porque siempre le resultó difícil encontrar directores que reflejaran su “visión” y con el fin de “proteger” sus ideas.

Anunció que en los días previos a su desplazamiento a Oviedo había finalizado el montaje de su última película, titulada “Cualquier otra cosa”, una comedia “un poco más seria que las últimas”.

El cineasta norteamericano valoró el gesto de conceder este año el Premio Príncipe de Asturias de la Concordia al músico israelí Daniel Barenboim y al escritor palestino Edward Said por buscar alternativas para alcanzar la paz y la convivencia entre los dos pueblos por medio de la cultura.

■ TÉCNICA ROBERTS, KHAN, CERF Y BERNERS-LEE RECIBEN HOY EL PRÍNCIPE DE ASTURIAS

Los creadores de Internet afirman que los virus son como “los graffiti diarios de la red”

COLPISA
Oviedo

Considerados como los ‘padres’ de internet, los investigadores Lawrence Roberts, Robert Khan, Vinton Cerf y Tim Berners-Lee, consideran que los virus informáticos son “como los graffiti de la red”, acciones individuales de “desocupados y de personas aburridas que no tiene otra cosa que hacer”.

Ese sería el caso de “los más peligrosos”, si bien hay otros que algunas empresas manejan de forma abusiva con fines comerciales. Unos y otros creen que tienen los años contados, puesto que “en una década

serán duramente combatidos los creados por ‘hackers’ y los trucos usados por algunas empresas darán mucho trabajo a los abogados”.

Lawrence Roberts atribuyó a “estudiantes y gente que quiere demostrar lo listos que son” la creación de los virus más conocidos y peligrosos que circulan por la red, pero afirmó que “en esta década se podrá controlar todo esto de forma mucho más efectiva porque se va a ofrecer un rastreo de la procedencia de la información” que evitará la difusión masiva de estos virus del modo que hoy se produce. Los cuatro descartaron de forma unánime

que puedan existir intereses comerciales por parte de algunas compañías informáticas en la creación de estos virus.

Sin embargo, sí se mostraron de acuerdo en que “hay virus hechos por algunas empresas con el objetivo de cometer abusos con fines comerciales”. Berners-Lee hizo referencia en concreto a “un e-mail desesperado que recibí ayer”, dijo, de una persona que le explicaba que, tras visitar una página web, cada vez que reinicia su ordenador, esa web se autoinstala como página de inicio.

Explicó que eso se debía a que

“una empresa logró colar en su ordenador un pequeño programa que le obliga a visitar su página web”.

Señaló que eso “no es exactamente un virus, pero es algo muy destructivo, una violación y un abuso sobre el usuario”. También señalaron el caso de las empresas que fabrican programas que, para enviar publicidad por correo electrónico, eluden los filtros de correo basura. No están tan de acuerdo los ‘padres’ de internet sobre la necesidad de controles o no de los contenidos: Berners-Lee dijo que “el espacio es infinito y cada cual puede navegar por donde quiera.”

■ LETRAS

Arthur Miller muestra pesimismo sobre el futuro del teatro

COLPISA
Oviedo

El dramaturgo estadounidense, Arthur Miller, se mostró ayer jueves pesimista sobre el futuro del teatro, a pesar de que considera que el público lo sigue demandando. Miller ofreció una multitudinaria rueda de prensa en Oviedo, donde de hoy viernes recibirá el premio Príncipe de Asturias de las Letras 2002.

Durante su comparecencia coincidió con otro neoyorquino universal, Woody Allen. Ambos mostraron respeto por su mutua admiración, a pesar de no conocerse personalmente hasta este encuentro ante unos docenas de periodistas.

A sus 87 años, Arthur Miller vaticina “tiempos difíciles” para el teatro, según explicó. Dijo que “el gran teatro clásico ya no existe” y que no da espacio en los escenarios de los grandes circuitos teatrales para las obras más nuevas o experimentales.

Por el contrario, considera que el teatro está actualmente sometido a fuertes presiones comerciales, por lo que los grandes escenarios ofrecen unos repertorios muy limitados desde el punto de vista creativo.

“La gente sigue queriendo teatro”, dijo Miller, con optimismo, pero matizó el pesimismo de una afirmación inicial. Sin embargo, cree que el futuro del teatro no está en los grandes escenarios dominados por los fuertes intereses del sector comercial, sino en las pequeñas salas y en los circuitos alternativos en los que, sin embargo, reconoció que la pervivencia del género depende necesariamente de la existencia de ayudas por parte de las instituciones públicas.

Miller, considerado uno de los principales dramaturgos del siglo XX, presentó en Oviedo una gala de un excelente humor, a pesar de su avanzada edad. Dejó patente que conserva un fuerte magnetismo personal.

Su creatividad sigue siendo notablemente activa y californiana. Su última obra, “Los blues de la resurrección”, como tira política.”

El autor de “La muerte de un viajante” habló de su relación con España, país que visitó por primera vez hace más de 30 años para despedirse de tres o cuatro veces. Miller dijo. Explicó que a lo largo de estas más de tres décadas ha observado la evolución de España y cómo poco a poco nuestro país iba perdiendo su singularidad, algo de lo que se felicitó, ya que “la gente no sufre tanto como antes”.

TRATAMIENTO SE VAN A CREAR 2.000 NUEVAS PLAZAS ASISTENCIALES Y VARIOS CENTROS DE DÍA

Ana Pastor anuncia un Plan nacional para el Alzheimer

el tercer problema sanitario tras el cáncer y las enfermedades del corazón

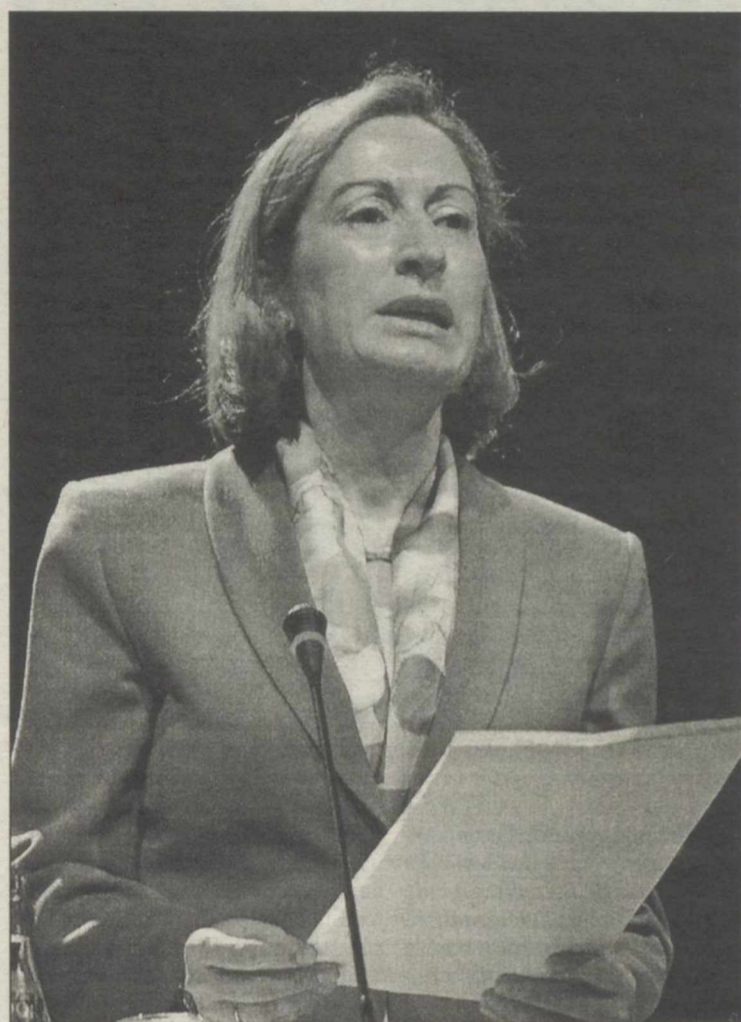

La ministra Ana Pastor en la inauguración del congreso

EFE

También ha explicado que para combatir el Alzheimer hay que potenciar la investigación y poner más recursos, ya que la incidencia crece con la edad, y en este sentido ha dicho que en España hay actualmente 12 grandes pro-

yectos en el campo de la enfermedad neurodegenerativa, y que se va a seguir apostando por los científicos y los investigadores.

En el acto inaugural del congreso la secretaria general de

asuntos sociales del ministerio de Trabajo, Concepción Dancausa, también ha anunciado que en Murcia se iniciará el año que viene un centro de referencia para este tipo de enfermos que supondrá una inversión de 9 millones de euros.

PLAZAS ASISTENCIALES

Dancausa se ha referido además a la creación de 2.000 nuevas plazas asistenciales y de centros de día para estos pacientes, que supondrán una inversión de 4 millones de euros, según el Plan Gerontológico previsto para el periodo 2003-2006.

La consellera de Bienes Social de la Generalitat, Irene Rigau, también ha anunciado en este congreso la creación de un centro de referencia en la atención social de enfermos de Alzheimer en Barcelona, que dará atención, formación y asesoramiento, y estará vinculado a instituciones científicas internacionales.

El nuevo centro se ubicará en el Parque sanitario Pere Virgili de Barcelona y tendrá un coste aproximado de 10 millones de euros, y según Rigau, será un centro que también atenderá situaciones de dependencia como consecuencia de los trastornos cognitivos y de conducta que provocan las demencias.

Al congreso internacional del Alzheimer asisten unos 2.000 especialistas de todos el mundo que debatirán sobre los tratamientos y los nuevos fármacos contra esta enfermedad, que según anunciaron ayer algunos expertos, podría curarse en los próximos 20 años.

SANIDAD

El gasto farmacéutico subió un 9,5 % en septiembre

EFE
Madrid

El gasto farmacéutico a través de recetas en el Sistema Nacional de Salud en septiembre ascendió a 596.955.835 euros, lo que supone un aumento del 9,54 por ciento respecto al mismo mes del año pasado, según el Ministerio de Sanidad y Consumo.

Con esta subida, el gasto acumulado entre enero y septiembre de este año se sitúa en 5.911.767.552 euros, con un incremento del 9,72 por ciento respecto a los mismos meses del 2001 y el acumulado interanual (octubre 2001-septiembre 2002) aumenta un 9,54 por ciento respecto a los doce meses anteriores.

El número de recetas facturadas en el Sistema Nacional de Salud aumentó un 5,75 por ciento en septiembre y el gasto medio por receta subió un 3,59 por ciento.

El mayor incremento del gasto farmacéutico se registró en Madrid, con un 15,64 por ciento, y el menor en Cataluña, con un aumento del 1,58.

Tras Madrid, el incremento del gasto lo lideran Baleares (14,04 por ciento), Cantabria (14,03), Aragón (13,44), Canarias (12,62), la Comunidad Valenciana (12,60), Andalucía (12), Ceuta (11,29), La Rioja (11,24), Asturias (11,08), Melilla (10,45), Castilla y León (10,39) y Castilla-La Mancha (10,34).

Por debajo de la media del incremento del gasto se sitúan Extremadura (9,27), Navarra (7,87), Galicia (7,70), Murcia (6,43), el País Vasco (5,78) y Cataluña (1,58).

ESTUDIO SI NO SE ELIMINAN ALIMENTOS BÁSICOS

El consumo habitual de caramelos no conduce a la obesidad ni a la caries

Palma manifestó, respecto a las informaciones publicadas por la revista Consumer sobre la presencia de aditivos que producen alergias en algunas gominolas del mercado, que "todos los aditivos" utilizados para la fabricación de estos dulces "son legales en España y en la Unión Europea y han sido testados sin resultados negativos".

Según datos recogidos en el estudio de AEDN, un caramelo tiene 17 calorías por término medio, "diez veces menos que una lata de refresco" o "cinco menos que una tarrina individual de mermelada".

"No se ha demostrado que exista una relación causa efecto entre la ingesta de azúcar y la obesidad", señaló la nutricionista Inma Palma,

LEY CON ATENUANTES POR COMUNICAR SU PARADERO EN 24 HORAS

Habrán penas de 2 a 4 años para los padres que sustraigan a sus hijos

EFE
Madrid

proposición, que será debatida en el pleno del Congreso la próxima semana.

La proposición de ley contempla la incorporación al título 12 del libro II del Código Penal, que engloba los delitos contra las relaciones familiares, un nuevo tipo de delito, el 225 bis, que establece penas privativas de libertad de dos a cuatro años a aquellos progenitores que sustraigan a un hijo sin causa justificada.

Según explicó el portavoz del grupo popular, Bernarda Barrios, hasta ahora, la sustracción de hijos por parte de uno de sus progenitores se consideraba falta y no delito, ya que no podía englobarse en el tipo de secuestro por parte de un particular que regula el Código Penal, al tratarse de un familiar.

Según establece la proposición de ley, se entiende como sustracción de un hijo sin causa justificada la retención del mismo sin entregarlo a quien tenga adjudicada, mediante resolución judicial o administrativa, su guarda y custodia, o su traslado con la finalidad del ocultamiento. Al Código Penal también se incorporará un apartado que castigará con penas de dos años la incitación al menor para abandonar el hogar familiar o a la persona que ostente su custodia.

El artículo 225 penalizará igualmente a todos los familiares cómplices del progenitor que haya secuestrado al menor. Se contemplará una exención total de pena en el caso de que el progenitor que haya sustraído a un menor comunique su paradero en 24 horas.

VIERNES
25 de octubre de 2002

■ **EDUCACIÓN** EL PSOE DENUNCIA "EL ASFIXIANTE USO DE LA MAYORÍA ABSOLUTA POR EL PP"

La oposición llama "fraude" al trámite de la Ley de Calidad

PNV, IU y Grupo Mixto abandonan la Comisión de Educación del Congreso

AGENCIAS
Madrid

La Comisión de Educación incorporó ayer una decena de enmiendas -de CiU y de Coalición Canaria- al proyecto de Ley de Calidad de la Educación, entre reproches de la oposición y CiU, que denunciaron un "fraude constitucional", y con el plante de tres partidos (IU, PNV y BNG).

PSOE, IU, PNV, Grupo Mixto y CiU denunciaron la "falta de respeto" del Gobierno y el PP al Parlamento, y les acusaron de concebir las Cortes como "un incendio" entre el Consejo de Ministros y el BOE, pues la comisión tuvo que debatir las más de 1.000 enmiendas presentadas al texto del Gobierno.

ABANDONO

Por ello, los diputados de IU, el PNV y el Grupo Mixto optaron por abandonar la Comisión y no participar en el debate como protesta por el "atropellado" trámite, por "la total falta de respeto al pluralismo político" y "pisar el derecho de la minoría".

El portavoz popular de Educación, Juan Carlos Guerra Zunzunegui, insistió sin embargo en que el trámite se ajusta "escrupulosamente" al Reglamento y rechazó los intentos de la oposición de buscar "atajos" para no debatir sobre el contenido de la ley.

Antes del inicio de la reunión y en declaraciones a Radio Nacional, la ministra de Educación, Pilar del Castillo, consideró que no es necesario más tiempo para preparar el debate sobre la Ley de Calidad de la Educación, y dijo que la posición del PSOE es que no haya reforma educativa.

Señaló que tratarán de contar con el mayor número posible de apoyos, aunque estimó complica-



CiU y PSOE comparecieron en rueda de prensa tras el abandono de la comisión de IU y el PNV

EFE

do el respaldo de CiU, que hace dos semanas tenían "cuajado".

Sin embargo, el portavoz catalán, Ignasi Guardans, acusó a la ministra de "faltar a la verdad cuando sostiene que había acuerdo", puesto que las negociaciones no prosperaron por el "empecinamiento del PP y por su percepción de que la descentralización ha introducido el caos".

"Cada vez que esta ley entra en aspectos de gestión y metodológicos invade competencias", explicó Guardans, para quien el "abuso competencial empapa toda la ley".

Durante la primera sesión de la comisión se aprobaron diez enmiendas transaccionales, tres de ellas de CiU (que se abstuvo en las votaciones por "imposibilidad"

de analizar las propuestas del resto de grupos) y siete de Coalición Canaria, una de las cuales incide en que el Gobierno determinará en un decreto el peso que tendrá la "reválida" en la nota final de Bachillerato.

La diputada popular Sandra Moneo rechazó las críticas al texto porque introduce medidas "modernas y flexibles", y "nada más lejos de la realidad que sea un modelo de segregación y falta de alternativas".

Insistió en que la reforma cuenta con el apoyo de más del 72% del profesorado y de la mayoría de los ciudadanos, además de ser "respetuosa con las competencias autonómicas y llega donde debe llegar". Sobre la Educación Secundaria Obligatoria

(ESO), Moneo defendió que "el modelo es integrar" con los itinerarios y defendió los Programas de Iniciación Profesional (PIP), destinados a los alumnos de 16 años, y excepcionalmente de 15, que rechacen el sistema, pues podrán obtener el título de ESO.

Los portavoces del PSOE y de CiU, Carme Chacón e Ignasi Guardans, dudaron de estos apoyos; "pueden estar orgullosos de su mayoría absoluta, pero no busquen otras legitimidades porque no las tienen", dijo Guardans, quien cuestionó además la constitucionalidad del proyecto. El PSOE destacó sus propuestas para favorecer la implicación de la familia en el aprendizaje de los hijos y criticó el trato que recibe en el texto la escuela privada.

■ **RECONOCIMIENTO** HA COMPATIBILIZADO LA DOCENCIA CON LA REALIZACIÓN

Borau recibe Premio Nacional de Cine por su "decisiva aportación"

EFE
Madrid

José Luis Borau, director de películas como "Leo", "Furtivos" o "Río abajo", fue premiado ayer con el Nacional de Cine 2002, con el que Cultura ha querido reconocer su "decisiva aportación en diversos campos" de la cinematografía española.

El jurado, que decidió por unanimidad conceder el premio a Borau, ha querido reconocer también su "larga y fecunda labor en el ejercicio de la docencia".

Dotado con 30.050 euros (cincuenta millones de pesetas) premia to-

dos los años el trabajo de un profesional del cine español, en sus diferentes oficios.

En el jurado estaban representantes de la Academia de Cine, de productores, actores, directores y guionistas, y el ganador del año pasado, el cineasta José Luis Guerín.

Nacido en Zaragoza en 1929, donde estudió Derecho y ejerció la crítica de cine desde 1953, en el "El Heraldo de Aragón", José Luis Borau obtiene el título de la Escuela de Cine en 1960, con un trabajo titulado "En el río" y emprende una carrera de más de 40 años.

"Brandy" y "Crimen de doble fi-

lo", por la que ganó un premio al mejor director novel, son dos de sus primeros trabajos.

En 1964, comienza a dar clases en la cátedra de Cinematografía de Valladolid y en la Escuela Oficial de Cine, en Madrid, donde termina impartiendo clases de guión. Entre los alumnos que le escuchan atentamente están los por entonces jóvenes Pilar Miró, Manuel Gutiérrez Aragón, Antonio Drove, Iván Zulueta o Jaime Chávarri.

En 1966 crea su propia productora, "El Imán", con la que se introduce también en el mundo de la publicidad. De los años sesenta son,



José Luis Borau

EFE

además de las citadas "Brandy" y "Crimen de doble filo", títulos como "Capital Madrid" (1962), "Las bellas en Mallorca" (1963) y "Albergues y paradores" (1965).

■ **TABAQUISMO**

Varios médicos piden "valentía" a los políticos para superarlo

COLPISA
Madrid

El tabaco mata. En España mueren a cerca de cuatro millones de personas al año y en el mundo a 56.000 españoles, el total de defunciones registradas cada doce meses en el país.

Con este punto de partida, que, más de 400 expertos nacionales y extranjeros han analizado desde ayer en Madrid para analizar las dimensiones de esta 'plaga' social y su impacto en los países occidentales, donde el tabaquismo es la primera causa de muerte evitable.

En España casi el 30% de la población es fumadora y más del 80% de los adolescentes se enganchó a esta droga antes de los 18 años. Los médicos conocen y, junto a otros especialistas, forman parte de un cuadro espectacular de epidemia que, pese a su gravedad, no tiene aún el momento de choque que los expertos reclaman.

Porque de eso van hablando los especialistas congresados hasta este sábado en el Congreso Nacional sobre Prevención y Tratamiento del Tabaquismo, de analizar los resultados de uno de los principales problemas de salud pública en los países desarrollados y de pedir acciones de las administraciones para mejorar la propia ciudadanía y reducir su incidencia y sus efectos.

"Para tener éxito contra el tabaquismo se necesita una implicación y la participación de todos los sectores sociales", explicaba M.ª Ángeles Planchuelo, representante de la Asociación Española contra el Cáncer y de la Sociedad Española de Especialistas en Tabaquismo (SEDET).

Y es en este punto donde los médicos, enfermeros, psicólogos y otros profesionales implicados reclaman "valentía" a los poderes públicos para actuar con decisión contra el tabaco. No bastan las campañas ocasionales para alejar el riesgo de adicción a la más popular y dañina de las drogas legales.

Son necesarias políticas coordinadas a nivel europeo, sanitario, educativo, social y legal para poner al hábito causante de cáncer en un catálogo de patología vinculada al pitillo y a la enfermedad pulmonar obstructiva crónica (EPOC) que dificulta la respiración de millones de españoles, y a las afecciones cardiovasculares. Males cuya atención y tratamiento sanitario y farmacológico representan una carga económica de unos 1.000 millones de euros anuales para la sociedad española.

VIERNES
25 de octubre de 2002

CICLISMO

Rebajas en el centenario

Menos llegadas en alto y menos kilómetros de contrarreloj, las novedades del Tour de 2003

BENITO URRABURU
París (Francia)

"Cuando estábamos detrás del escenario, a la espera de salir todos juntos, Miguel me ha dicho, este Tour es para ti, Pedro. He pensado que iba a ser muy montañoso, que por eso me iría bien, pero cuando Jean Marie Leblanc ha empezado a desvelarlo no me ha parecido tanto. No sé donde veía Miguel que me podía ir bien".

Esa conversación que mantenían Miguel, Indurain, y Pedro, Delgado, reflejaba perfectamente lo que ha sido la puesta de largo del Tour de 2003, el del Centenario, que se celebrará entre el 5 y el 27 de julio. Tiene un poco de todo y mucho de nada. Hay menos llegadas en alto, menos kilómetros contrarreloj individual y el respeto, como ya se conocía, a las seis ciudades que acogieron el Tour de 1903.

La única variación realmente importante hay que buscarla en la situación de la primera contrarreloj, después de unos Alpes que no van a decir mucho, y en las ocho etapas finales, en las que hay situadas dos contrarreloj, dos llegadas en alto y dos etapas de montaña.

Los cambios que ha introducido el Tour no perjudicarán a Lance Armstrong, que sigue siendo el gran favorito. Tiene terreno más que suficiente para ir haciendo diferencias, aunque quizás las vaya haciendo de forma muy distinta a la de otros años.

Decimos que menos kilómetros contrarreloj puesto que en total serán 68 kilómetros contra el crono por equipos, en la cuarta etapa, una disciplina en la que se mantiene la media habitual, pero en la que habrá un tope de pérdida de tiempo, a la espera de las cronos individuales donde el descenso de kilómetros se nota más.

Dos contrarrelojs individuales de 48,5 y 49 kilómetros, junto a un prólogo de 6,5 kilómetros dejan esa disciplina en 104 kilómetros, una distancia en la que se puede conseguir tiempo, pero que queda lejos de lo que hemos visto otros años. Sin ir más lejos, son diez kilómetros menos que en el Tour de este año. La distancia del prólogo es lo que se mantiene inalterable.

TRES LLEGADAS EN ALTO

En cuanto a la montaña, las llegadas en alto, tampoco hace falta remontarse muy atrás. En el Tour que ha ganado Lance Armstrong este año había cinco llegadas en alto, La Mongie, Plateau de Beille, Mont-Ventoux, Deux Alpes y La Plagne. En la edición del Centenario, la del 2003, habrá tres. Alpe d'Huez, la única llegada en los Alpes, junto a las dos de los Pirineos, Plateau de Bonasque y Luz Ardiden.

A pesar de esas tres llegadas en alto, hay siete etapas que pueden ser consideradas de montaña, de alta montaña, tres de ellas en

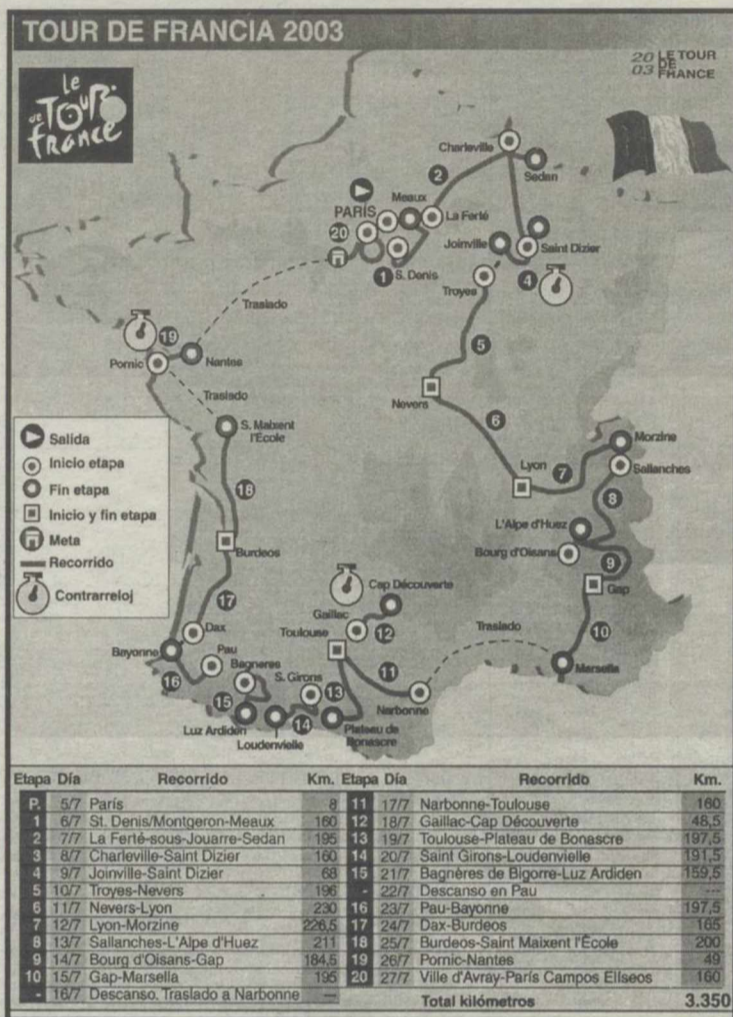

los Alpes, jornadas importantes para el trabajo de un equipo, con finales en Morzine y Gap, en las que se pasarán puertos como Ramaz, Lautaret o Izoard, al margen de los puertos que se subirán camino de Alpe d'Huez.

Se ha prescindido del puerto de la Madeleine, que hubiera

aportado más dureza en los finales de Gap o Alpe d'Huez. Tampoco se subirá el Joux Plane antes de llegar a Morzine. Una zona que ha desaparecido de golpe es el Macizo Central. Siempre ha sido complicada en el Tour, con etapas peligrosas, lo que permitirá que se entre en los Pirineos.

TENIS

Becker salva el 'match ball' pero estará bajo 'libertad condicional'

ENRIQUE MÜLLER
Berlín

Boris Becker escogió un elegante traje cruzado de color gris, una camisa blanca y una corbata oscura para comparecer ante su rival más importante: la juez de Múnich Huberta Knöringer, una letrada famosa por su rigor a la hora de castigar a los enemigos del Estado alemán.

El campeón, sobre quien pesaba la amenaza de una condena de tres años y seis meses de cárcel, por haber cometido el delito de evasión fiscal, ingresó este jueves en una sala de la Audiencia Territorial de la capital bávara, armado con una actitud desafiante, la misma que utilizó en el pasado para intimidar a sus rivales deportivos. Pero esta vez el campeón estaba nervioso.

Para poder soportar la breve

espera, que culminó cuando la juez inició la lectura de la sentencia, Becker se llenó la boca con goma de mascar. "Usted ha sido encontrado culpable de haber cometido el delito de evasión fiscal", dijo la juez al anunciar que el campeón había sido sentenciado a una pena de dos años de cárcel bajo el régimen de libertad condicional.

MEDIO MILLÓN DE MULTA

"Eso significa que usted tiene que presentarse regularmente a la policía, pagar los gastos del juicio y mantenerse alejado de problemas legales durante los próximos tres años". La expresión tensa de Becker comenzó paulatinamente a borrarse de su rostro ante la certeza de que no tendría que pasar los próximos tres años y seis meses en una cárcel.

EQUIPOS ESPAÑOLES

Once, iBanesto y Kelme tienen plaza fija

Un total de veintidós equipos de nueve corredores estarán en la salida del Tour de Francia del 2003, el del Centenario, que saldrá y llegará a París. Tres grupos españoles, Once-Eroski, iBanesto y Kelme-Costa Blanca tienen asegurada su participación, mientras que Euskaltel-Euskadi deberá de esperar a que le inviten.

Desde 1993 no había tenido el Tour de Francia veintidós equipos en su línea de salida. El récord de participantes está en 1987 cuando salieron veintitres equipos y 207 corredores.

Según el nuevo reglamento de la Unión Ciclista Internacional, catorce equipos están invitados fijos para correr la prueba según la clasificación UCI a finales del mes de octubre. Cuatro invitaciones serán ofrecidas por la Sociedad del Tour de Francia a finales del mes de enero del 2003 y las cuatro restantes serán conocidas a mediados del mes de mayo del año próximo.

FÚTBOL

Michel Salgado niega que en el Madrid "haya prepotencia"

COLPISA
Madrid

En el Real Madrid no hay prepotencia ni desidia, según el entrenador Michel Salgado, a quien le preocupa la actitud de los jugadores que al equipo blanco le acusa de soberbia y falta de motivación. El lateral galés del Real Madrid considera que los jugadores no merecen la bronca de Vicente del Bosque por haber perdido en San Sadorní y empatado en el Camp Nou ante el AEK y asegura que ni el técnico ni el equipo cambiarán su manera de trabajar.

Por el momento, en el campamento del Real Madrid no existe preocupación, según Salgado, que conoce el propio Salgado que ya es un síntoma de desconfianza después de dos derrotas consecutivas, aunque los jugadores blancos también se muestran conscientes de que "si se pierden dos partidos seguidos quizás se monte la desconfianza".

"Me fastidia que al Madrid se le acuse de prepotencia, pero este equipo no es prepotente ni dentro del campo ni fuera. Fuera otros sí que son prepotentes. Si fuéramos prepotentes no habríamos ganado los títulos que hemos ganado los cinco últimos años. Somos el equipo que más respetamos a los contrarios y que menos nos respeta. Respeto todo la prensa", asegura Michel Salgado, que insiste en que el Madrid no perdió el Racing por desidia, aunque sí reconoce que el exceso de confianza pudo ser la causa del empate frente al AEK.

Según Salgado, "el equipo nunca pierde los partidos de desidia". "Puede ser que se diese ante el Racing por desidia después de que los internacionales jugasen dos partidos en diez días, pero se desidia desde luego que no porque todo el mundo sabe y en el caso del AEK puede ser que un exceso de confianza nos llevase al empate".

Después de que el primer gol fuese nerviosismo en el campo se defendió el defensa internacional, que también rechazó la palabra "crisis". "Me hace gracia que se hable de crisis. Es una palabra muy fuerte, porque si nosotros estamos en crisis cuando nosotros fuimos primeros en la Champions' y prácticamente campeones y quintos en la Liga. Los tres puntos del líder, imagino que te el resto. Igual es que el técnico está mejor que nosotros", respondió cuando se le preguntaron las críticas de Jesús Gil al Madrid tras el empate el martes en el Bernabéu.

Michel Salgado está convencido de que "va a haber muchas veces que el Madrid pierda".

BALONCESTO

El Madrid vuelve a perder con imagen de impotencia

Tercera derrota de los blancos en el Raimundo Saporta, segunda en Europa

| RAIMUNDO SAPORTA | |
|----------------------|-----------|
| REAL MADRID | 79 |
| SLASK WROCLAW | 85 |

• REAL MADRID (22+19+18+20): Victoriano (8), Herreros (16), Angulo (12), Alston (23), Hernández-Sonseca (7) -cinco inicial-, Lampe (3), Hawkins (5), Mena (-) y Digbeu (5).
• SLASK WROCLAW (21+17+24+23): Migjiniaks (1), Giedraitis (25), Zielinski (3), Holcomb (9), Koul (6) -cinco inicial-, Adomaitis (10), Marciulionis (2), Lugo (15), Tomczyk (5), Skibiniewski (-) y Wiekiera (9).
• ARBITROS: De Keyser (BEL), Urukalo (CRO) y Pozzana (ITA). Excluyeron por personales a Tomczyk (m.35).
• INCIDENCIAS: encuentro correspondiente a la tercera jornada de la primera fase de la Euroliga 2002-2003 disputado en el pabellón Raimundo Saporta ante unos 3.000 espectadores.



Lucio Angulo, en primer término, intenta entrar a canasta EFE

JORGE MUÑOA
Madrid

Caja San Fernando, Virtus Bolonia y, por tercera vez consecutiva, el Slask Wroclaw polaco han metido mano al bolsillo del Real Madrid en sus tres últimos compromisos en el Raimundo Saporta, donde el cuadro polaco cosechó su primera victoria europea de la campaña.

El conato de equilibrio que los

blancos apuntaron en los primeros minutos volvió a quedarse en eso, en un mero amago. La disposición que los hombres de Javier Imbroda ponen para ganar consistencia es loable. Sin embargo, les falta tiempo de entre-

namiento y, sobre todo, jugadores importantes que facilitarían enormemente el logro de esa meta. Sin embargo, un equipo tímido y con escasa experiencia como el polaco logró birlarle los puntos al Madrid.

Femerling, decisivo en la nueva victoria del Barça en la Euroliga

| PALAU BLAUGRANA | |
|-------------------|-----------|
| BARCELONA | 84 |
| PAU ORTHEZ | 62 |

• BARCELONA (22+22+23+17): Fúcka (11), Femerling (16), Bodiroga (11), Navarro (11), Jasikevicius (11) -cinco inicial-, Rodríguez (-), Dueñas (7), De la Fuente (8), Varejao (9), Alzamora y Bravo (-).
• PAU ORTHEZ (14+12+22+14): Lukovski (15), Florent Pietrus (11), Hill (11), Diaw (5), Sellers (6) -cinco inicial-, Fauthoux (3), Mickael Pietrus (5), Cyril (1), Drozdov (5), Dubos (-) y Pejcinov (-).
• ARBITROS: Carl Jungebrand (FIN), Petr Sudek (ESL) y Dubravko Muhvic (YUG). Sin exclusiones.
• INCIDENCIAS: Partido correspondiente a la tercera jornada de la Euroliga de baloncesto, en su Grupo A, disputado en el Palau Blaugrana de Barcelona ante 7.100 espectadores.

TXEMA GARCÍA
Barcelona

El pivó alemán Patrick Femerling (16 puntos y 9 rebotes) se convirtió en la gran estrella que lideró ayer la tercera victoria en tres partidos del Barcelona en la Euroliga de baloncesto, al derrotar por 84-62 al Pau Orthez francés en el Palau Blaugrana.

Si Roberto Dueñas ya fue el jugador más valorado de la semana de la Liga ACB gracias a su gran partido del pasado domingo en la pista del Cáceres, ayer el otro pivó alto del Barcelona tomó el relevo a lo grande, y acalló muchas bocas que dudaban de la valía del alemán tras su irregular

inicio de temporada. Con una pareja de cinco como Dueñas y Femerling, a quienes se suman una pléyade de astros en otras posiciones como Bodiroga, Jasikevicius, Fúcka, Navarro o Varejao, el Barcelona demostró que puede ser imparable en Europa.

MANTOU
TELESCOPICA

DISEL S.L.

Ctra. Carrión, km. 3,4
CIUDAD REAL

926 23 11 69

e-mail: disel@disel.com
www.vsdiesel.com

HARINERA VISEÑA, S.A.

La Comisión Liquidadora de la Sociedad Anónima Harinera Viseña, S.A., por estimarlo conveniente para los intereses sociales de ésta y al amparo del Artº 100 de la Ley de Régimen Jurídico de Sociedades Anónimas, se CONVOCA a los señores accionistas a celebrar Junta General Extraordinaria, que se celebrará el próximo día 29 de noviembre de 2002, a las 20 horas, en el domicilio social, sito en Avda. de Santiago, nº 18 de VISO del MARQUÉS, en primera convocatoria y a la misma hora y domicilio, el día 30 de noviembre de 2002, en segunda convocatoria, para deliberar y adoptar los acuerdos que procedan, sobre el siguiente orden del día:

- 1.- Lectura y aprobación del Acta anterior.
- 2.- Estado de las cuentas de liquidación.
- 3.- Acuerdo sobre reactivación de la sociedad y revocación del acuerdo de disolución, tomado en 29 de febrero de 1992.
- 4.- Acuerdo sobre transformación en Sociedad de Responsabilidad Limitada.
- 5.- Nombramiento de nuevos administradores.
- 6.- Redenominación en euros del capital social.

Los accionistas pueden solicitar por escrito o verbalmente la información y aclaraciones que estime oportunas, en relación con los asuntos a tratar. De conformidad con los Estatutos, los accionistas podrán concurrir personalmente o debidamente representados conforme al Artº 20. Así mismo se pone en conocimiento de todos los accionistas, que como previsiblemente existirá quorum suficiente, La Junta General se celebrará en la primera convocatoria.

Ciudad Real 22 de octubre de dos mil dos
El Presidente de la Comisión Liquidadora
Fdo. Miguel Domínguez Armero

BREVES

FÚTBOL

Maradona agrede a un fotógrafo al salir de un concierto

El ex astro del fútbol argentino Diego Armando Maradona agredió la noche del martes a un fotógrafo que intentó abordarlo a su salida de un concierto que ofreció el colombiano cantante Carlos Vives en Panamá, informó ayer la prensa local. El fotógrafo Ricardo Iturriaga, que trabaja para los diarios locales 'El Panamá América' y 'Crítica', según publican ambos rotativos, fue agredido por Maradona que se negó a dar declaraciones o a ser fotografiado. Según relata 'El Panamá América', Iturriaga y el reportero Alex García, de 'Crítica', intentaron abordar a Maradona al salir del concierto. Al ser fotografiado Maradona se lanzó sobre el fotógrafo para preguntarle: ¿Qué pasa contigo?.

TENIS

Ferrero contra Mantilla en el Abierto de Basilea

Los españoles Juan Carlos Ferrero y Félix Mantilla vencieron ayer en sus encuentros de octavos de final, ante el francés Nicolas Thomann y el alemán Ivo Heuberger respectivamente, y se verán las caras en los cuartos del torneo de Basilea. Ferrero, segundo cabeza de serie del torneo, se impuso a Thomann, que ocupa el puesto 148 en la lista ATP, por 6-4 y 6-4. Una victoria en este torneo daría al valenciano el billete para participar en la Copa Masters de Shanghai. Por su parte, Félix Mantilla se deshizo de Heuberger por 6-1, 7-6 (7/3) en un partido que tuvo una primera manga en la que el español no dio opción a su rival y un segundo set mucho más igualado y que sólo se resolvió en el desempate final.

VIERNES
25 de octubre de 2002

BALONMANO • SUPERCOPA DE EUROPA

Lucha de titanes

El Ciudad Real se juega el pase a la final de la Supercopa ante el Magdeburgo, campeón de Europa

LUIS REVILLA
Ciudad Real

Ahí es nada. Ciudad Real versus Magdeburgo, o lo que es lo mismo, Campeón de la Recopa contra el campeón de la Copa de Europa. Dos de los diez mejores equipos del mundo frente a frente con el mismo objetivo: el pase a la final de la Supercopa de Europa.

Será la primera vez que el equipo manchego dispute esta competición, mientras que los alemanes ya resultaron vencedores de la misma el año pasado.

Un encuentro cargado de detalles: el primer título de la temporada en juego, que ha deparado una semifinal, ésta, que parece la final adelantada; por otro lado, la presencia de Olafur Stefansson, jugador del Magdeburgo que la campaña que viene será jugador del BM Ciudad Real.

También será una buena oportunidad para comprobar el juego de este equipo, que parece haber cogido velocidad de cruceo gracias a un juego solidificado en ataque y con mejores en defensa.

Cabe la duda de saber si veremos al Ciudad Real de fuera de casa de la Asobal: solvente, goleador y que llega al final de los partidos muy desahogado. Bien es cierto que hasta el momento, sus partidos más cruciales —ante Portland y Ademar— los ha disputado arropado por la afición del Puerta de Santa Marfa, y que fue-

PARTIDAZO

La baja de Perunicic obligará a Stefansson a tomar, si cabe, más responsabilidad, junto a Kretschmar, Abati y Kuleschow

ra de casa ha tenido rivales de segunda fila.

En el equipo entrenado por Juan de Dios Román una variación trascendental: la ausencia de Urios —por sanción—, que será suplida por Carlos Prieto, que apenas ha sido utilizado en la faceta ofensiva. Al margen, las bajas conocidas de Enterrríos y Urdiales.

En el otro lado de la balanza, parece que Pogorelov será de la partida, aunque no está reestablecido de su lesión en el tobillo, y a quien Juan de Dios Román salvaguardará, presumiblemente, para la retaguardia.

Del rival de hoy, la única noticia favorable a los intereses del Ciudad Real es la ausencia de Perunicic, quien será baja salvo milagro de los galenos del Magdeburgo. En el cuadro campeón de Europa, varios nombres destacados: el extremo derecho Kretschmar, el lateral zurdo Stefansson, Kuleschow, el director de juego a quien las lesiones han impedido erigirse en uno de los mejores jugadores del mundo, Abati, el



Imagen del Ciudad Real con la Recopa conquistada ante el Flensburg

Ricardo Villaverde

máximo goleador del equipo... en resumen, muchos buenos jugadores, demasiados, normal en la plantilla de la riqueza del Magdeburgo.

Cabe decir que pese a la excelente nómina de superestrellas, el Magdeburgo no vive momentos de vino y rosas, ni muchos menos. Camina tercero en la Bundesliga, por detrás de Lemgo —que incluso tiene un partido menos— y Flensburg. Ha vencido en ocho de sus diez partidos, y en los otros dos encajó sendas derrotas.

Del juego de los alemanes, lo de siempre. Pese a haber mejorado en su velocidad, suelen agotar hasta el límite 'el pasivo'. La baja de Perunicic provoca que Stefansson tenga más presión que nunca, puesto que es el encargado de finalizar las jugadas en momentos de apuros.

Mucho cuidado con la calidad de Kretschmar, extremo diestro y



El Magdeburgo celebra la consecución de la Copa de Europa

Joël Abati, en el mismo puesto pero en lado contrario.

En fin, un partido de los que

hacen época y que podría encumbrar, aún más, a este Ciudad Real que ya es un 'grande' en Europa.

| EL PARTIDO | HORA | CANCHA | ÁRBITROS |
|------------|-------|--------|---------------------------|
| | 20:15 | Dessau | Boye y Jeanse (Dinamarca) |

| BM CIUDAD REAL | | MAGDEBURGO | |
|--|----------------|-----------------------------|----------------------|
| Entrenador: Juan de Dios Román | | Entrenador: Alfred Gislason | |
| BANQUILLO | Equipo | J | G E P GFGC Pt |
| Jordi Núñez Lubián Redondo Trives M. Ortega Sigtryggsson Pérez Canca | -- Ciudad Real | -- | -- |
| | -- Magdeburgo | -- | -- |
| BANQUILLO | | | |
| Gaudin Stebler Pistoliesi Tracyck Lux Schöne Maier | | | |

BALONMANO - SUPERCOPA DE EUROPA

Semifinal
VIERNES, 25 DE OCTUBRE

THW KIEL vs **F. VEZSPREM** (18:00 horas)
Árbitros: Bord / Buy (Francia)

SC. MAGDEBURG vs **BM. CIUDAD REAL** (20:15 horas)
Árbitros: Boye / Jeanse (Dinamarca)

LUGAR: DESSAU (a 60 km. de Magdeburg)

Final
SABADO, 26 DE OCTUBRE

LUGAR: MAGDEBURG

13:00 horas FINAL

15:10 horas 3º Y 4º PUESTO

DUJSHEBAEV

“La Supercopa es muy especial para nosotros”

La plantilla del BM Ciudad Real está orgullosa de disputar la Supercopa de Europa, en la que toman parte los cuatro mejores equipos de la campaña pasada, y el central Talant Dujshebaev, en lo que supone su vuelta a Alemania, reconoció estar “muy motivado” y con ilusión de suceder a Barcelona y Portland. Dujshebaev afirmó que “estoy bien de salud, me he olvidado de todos los problemas que tuve la temporada pasada, y que me hicieron pensar en lo peor, y estoy con muchos ánimos de jugar a gran nivel”.

“La Supercopa siempre es algo especial, ya que supone el primer título en juego para nosotros. Es un torneo que da mucho prestigio a una entidad y tenemos muchas ganas de medirnos a todo un campeón de Europa, como el Magdeburgo”, analizó. Según Dujshebaev, “sabemos que va a ser difícil, sobre todo en su casa, pero estamos jugando bien y no es imposible ganarle. Se trata de una competición muy importante para ver hasta donde podemos llegar y que capacidad y potencial tenemos”.

PALMARÉS

Edición/Campeón
1996 Barcelona
1997 Barcelona
1998 Barcelona
1999 Barcelona
2000 Portland
2001 Magdeburgo

BALONMANO

Vencedor de todo

El Magdeburgo alemán, tres veces campeón de Europa, cuenta con una plantilla de verdadero ensueño

OLAFUR STEFANSSON

Lateral derecho
29 años
Islandés
P.J.: 9
Goles: 38



Zurda letal del Magdeburgo... hasta el año próximo

Un lateral derecho con potente zurda. Uno de los rivales a vigilar por la defensa del BM Ciudad Real. Esta temporada será la última del islandés en tierras teutonas antes de recalar en su rival de hoy. Romero y su compatriota Sigtryggsson le sufrirán.

STEFAN KRETZSCHMAR

Extremo Izqdo.
29 años
alemán
P.J.: 9



Un amante de los tatuajes y estrella en su país

Hablar de Stefan Kretzschmar es hablar de uno de los extremos más destacados de la historia, incluido en el siete inicial de los mejores jugadores de todos los tiempos. Tan bueno como polémico, es un amante de los tatuajes, las serpientes, y a menudo, muda el color de su pelo

OLEG KULESCHOW

Central
28 años
P.J.: 9
Ruso



Un central al que las lesiones le han impedido triunfar

Central, hábil, con buen disparo y gran manejo del 'tempo' del partido, Kuleschow ha sido víctima durante toda su carrera de un calvario de lesiones que le han impedido ser uno de los mejores en su puesto.

JOËL ABATI

Extremo dcho.
32 años
Francés
P.J.: 9
Goles: 51



El 'pichici' del equipo que aprovechó su oportunidad

Joël Abati es el pichichi del conjunto teutón en lo que va de temporada, con 51 tantos. Pese a todo, no era una gran estrella, aunque se deja la piel en el campo en cada partido. Además, es el encargado de lanzar los penaltis.

EL RESTO DE LA PLANTILLA

TORSTEN FRIEDRICH
Portero
31 años
P.J.: 9
Alemán



Portero titular que ganó el pulso

Friedrich llegó al Magdeburgo este año con la difícil misión de suplantar al portero a Gaudin, indiscutible durante los últimos años. Pero, no juega siempre.

CHRISTIAN GAUDIN

Portero
35 años
P.J.: 9
Francés



Un gran guardameta que acusa los años

El portero francés llegó al Magdeburgo en 1999 con la vitola de ser uno de los grandes porteros de Europa. Ahora, no juega tanto desde la llegada de Friedrich

STEFFEN STIEBLER

Lateral Universal
31 años
P.J.: 9
Alemán



Un veterano en el conjunto alemán

Stiebler es el jugador más veterano de la actual plantilla del Magdeburgo. Lateral polivalente, es usado como recambio de los laterales estrella.

ANTHONY PISTOLESI

Lateral derecho
29 años
P.J.: 9
Francés



Recambio de Stefansson, si juega

Anthony Pistolesi ha llegado este año al Campeón de Europa con una labor muy clara. Dar descanso a Stefansson cuando éste está cansado.

GRZEGORZ TKACZYK

Central
22 años
P.J.: 9
Polonia



Escudero de lujo de Kuleschow

Tkaczyk es uno de los jugadores más importantes en el actual esquema del Magdeburgo, puesto que su labor es la de suplantar a Kuleschow. Un crack.

BENNET WIEGERT
Lateral izquierdo
20 años
P.J.: 9
Alemán



El pibe de oro del equipo teutón

Wiegert jugará mañana en el partido de Perunicic. Sin embargo, el equipo apenas lo notará. Tiene 20 años.

NENAD PERUNICIC

Lateral izquierdo
22 años
P.J.: 22
Yugoslavo



La baja más crucial del Magdeburgo

Si Perunicic estuviera bien, sería uno de los protagonistas más importantes del encuentro. Está fuera entre los cuatro de arriba.

SIGFUS SIGURDSSON

Pivote
27 años
P.J.: 9
Islandia



Una 'mole' que asusta a Kallman

Kallman aseguró que los 140 kilos de Sigurdsson le "asustan", porque de cerca "da miedo". No le falta razón.

CHRISTIAN SPRENGER

Extremo dcho.
19 años
P.J.: 9
Alemán



Juventud y talento por explotar

Sprenger es un jugador que llegó hace cuatro años al Magdeburgo, aunque no ha logrado desbancar del puesto a Abati.

UWE MAÜER

Pivote
31 años
P.J.: 9
Alemán



El relevo de Sigurdsson en punta

Uwe Maüer era el titular la pasada campaña, hasta la llegada de Sigurdsson. Buen pivote que tendrá minutos.

VIERNES
25 de octubre de 2002

AJEDREZ

Maestros internacionales en el 'Villa de Socuéllamos'

EFE
Socuéllamos

El III Open 'Villa de Socuéllamos', de ajedrez, que se celebrará el próximo día 3 de noviembre, contará con la presencia de Maestros Internacionales, como el armenio Karen Mozsziscian y el conense Herminio Herráez.

Además de esos Maestros Internacionales han confirmado su presencia en el Abierto Internacional los campeones de España Sub-10 y Sub-18, así como los mejores jugadores provinciales y regionales, como el local Jesús Francisco Delgado, campeón de Ciudad Real.

El Open se jugará por el sistema suizo, a siete rondas, con una duración de 25 minutos a caída de bandera, y las partidas comenzarán a las 10 horas en el Centro de Mayores 'Carmen Arias'.

El primer premio destinado para la categoría absoluta está dotado con 600 euros, el segundo percibirá 450, el tercero 300 euros, cuarto y quinto ganarán 150, sexto y séptimo 120, y del octavo al décimo 90.

Además, el primer clasificado de carácter regional, provincial y local ganará 60 euros. Las inscripciones se pueden realizar hasta media hora antes del inicio de la competición, que está organizada por la Concejalía de Deportes del Ayuntamiento de Socuéllamos en colaboración con la Federación de Ajedrez de Castilla-La Mancha.

PREMIOS

El premio para el vencedor será de 600 euros; el segundo percibirá 450, y el tercero, 300

ATLETISMO

El Maratón de C-LM cuenta con más de 500 inscritos

La prueba sirve para organizar el Campeonato Nacional de Bomberos y Renfe

LA TRIBUNA
Ciudad Real

La VII edición de la Maratón Popular de Castilla-La Mancha, que transcurrirá el próximo domingo entre las localidades de Ciudad Real y Miguelurra, con salida a las 9,30 horas desde el Polideportivo 'Príncipe Juan Carlos' de la capital ciudadrealense, ha alcanzado ya una inscripción cercana a los quinientos atletas.

La prueba presenta este año la novedad de que, además del campeonato regional, acogerá también se celebra el Campeonato Nacional de Renfe, con 80 participantes inscritos hasta el momento, y el Campeonato Nacional de Bomberos, con 40 corredores.

La carrera atravesará el centro de Ciudad Real, entrando por la puerta de Toledo, entre las once de la mañana y la una de la tarde. Por Miguelurra, pasará dos veces, en torno a las 10 y a partir de las 11 y diez.

La calle Toledo no se cerrará al tráfico, pero habrá cortes flexibles, ya que la prueba transcurrirá por Altagracia, Elisa Cendero, Paloma, Ruiz Morote y Paseo Carlos Eraña, mientras que la carretera que une la capital con Miguelurra mantendrá sólo uno de sus carriles ocupados por la carrera, posibilitándose la circulación del tráfico por el otro.

El Comité Organizador de la prueba espera la comprensión y el apoyo de los ciudadanos para que todo se desarrolle con normalidad, según comenta Mateo Gómez Aparicio, coordinador general de la prueba.

Entre los inscritos, destaca la presencia de los africanos Mohamed Lquadi, My Tahar Echchadli, Jospeh Mutinda y José Ramón Jami Jami, mientras que en categoría femenina, las favoritas son la ecuatoriana con licencia regional, Sandra Ruales, Bibiana Pérez Greco y la granadina Carmen Mingorance.



Imágenes de la salida del año pasado

Multimedia

▼ CARÁCTER INTERNACIONAL

Socuéllamos organizara su 'VI Milla' el día 1

Socuéllamos organizará el próximo día 1 de noviembre la VI Milla Internacional con el nombre de la localidad, y tendrá lugar en las calles de la localidad socuellamina. Como viene siendo habitual en los últimos años, esta prueba contará con varios de

los mejores atletas del panorama nacional, aunque no se sabrá la identidad de éstos hasta que se celebre la rueda de prensa que servirá de presentación de la competición. El evento está organizado por el Ayuntamiento de Socuéllamos.

Unas 700 personas, entre efectivos de Protección Civil, policías locales, titulados y estudiantes de Fisioterapia y Enfermería, Guardia Civil, voluntarios de las mesas de avituallamiento, ciclistas de control de atletas en circuito, jueces, voluntarios de control y auxilio y voluntarios encargados de secretaría y equipos informáticos conforman los dispositivos de organización y seguridad.

A este personal, se suman los

voluntarios de los puntos de animación de Miguelurra, vehículos de organización, seguridad y sanitarios y un helicóptero. La Federación de Atletismo de Castilla-La Mancha y el Club Maratón Quinto Aliento organizan esta competición deportiva que cuenta con el patrocinio de la Junta de Comunidades, Diputación Provincial, Ayuntamientos de Ciudad Real y Miguelurra y una treintena de colaboradores.

POLIDEPORTIVO

La Fundación Cultura y Deporte ayuda a los discapacitados

LA TRIBUNA
Toledo

La Fundación Cultural y Deporte ha firmado una colaboración con la Fundación Castellano-Manchego de Deportes para Personas con Trastorno Mental (Fecam), para el desarrollo de actividades deportivas que tendrá la colaboración de la Consejería de Bienestar Social y la empresa Inporman.

A la forma del convenio asistieron el Consejero de Educación y Cultura, José Valverde, el director general de Deportes, Francisco Martín del Burgo, el director general de Servicios Sociales, Luis Carlos Sahuquillo y representantes de las entidades con las que se forman los convenios.

El acuerdo con la Fundación tendrá una duración de tres años, el primero prorrogado, el actual y el 2004. Se pondrá una ayuda de 36.060,72 euros, repartidos en tres años, aunque la Fecam aportará una ayuda suplementaria de 4.006 euros, que aporta la firma Inporman por su contribución al programa de Deportes.

Las actividades realizadas por las Escuelas son natación, atletismo, fútbol sala y actividades deportivas, y han participado hasta ahora 142 deportistas con discapacidad física.

El acuerdo con la Fundación 'La Peraleja' tiene un montante de 30.000 euros por el que el club toledano desarrollará una Escuela de Fútbol Deportivo, acciones en diversas especialidades deportivas, algunas como esquí en Sierra Nevada, además de participar en competiciones.



- Cabeceros y camas completas de forja en todos los estilos, diseños y acabados.
- Complementos para el dormitorio.
- Muebles de jardín en forja, madera, hierro fundido, PVC y aluminio.
- Muebles de hogar.
- Complementos de decoración y regalo.
- ¡NOVEDAD! cubreradiadores en forja.
- ¡NOVEDAD! Accesorios en forja.
- Iluminación.



Exposición y Venta: C/ Tetuán, 14 - 13004 CIUDAD REAL
Telf.: 926 22 46 80 - Fax: 926 22 55 78 - E-mail: a-puebla@teleline.es

EL RINCÓN DEL GOLF

Pozoblanco acoge el domingo 'IX Open las Albarizas'

El próximo noviembre se celebrará en el campo de Layos el 'I Trofeo por parejas'



Los ganadores de la VIII Edición del torneo

anunciamos la pasada se-
domingo día 27 se cele-
Pozoblanco el 'IX Open
'Albarizas'. Este torneo es vá-
el premio a la regulari-
los jugadores del club cor-
Con él se refuerza y se si-
colaborando la participación
de la capital, ya que es
edición consecutiva en
del noble deporte del golf.
inscripciones han de ha-
del campo antes de las seis
de hoy, viernes. O bien,
llamar al club Pozo-
teléfono 957 339 171, o
957 339 003.

trofeos para los tres pri-
clasificados y para el mejor
También recibirá ga-
mejor tarjeta del club or-
Todo ello en la moda-
'Medal Play Handicap'. La
'a tiro' en los respecti-
a las 9,30 de la mañana.

PAREJAS

noviembre se jugará en
'I Trofeo parejas'. La
será la de 'parejas' en
'parejas'. En cada modalidad
con el hándicap más
el 60% del suyo, y el
recibe el 40%. Se su-
redondean. Habrá trofe-
los tres primeros clasifi-
'parejas' y para el mejor
'Además, habrá regalos
participantes por parte del
de Layos. El torneo está
por el Comité de Compe-
del mismo.

GALERÍA DE FEDERADOS

Miguel Ángel Pinilla Calderón



Miguel Ángel Pinilla Cal-
derón es otro joven jugador
del club de 'las Albarizas';
vecino y natural de Ciudad
Real. Tiene 20 años y es es-
tudiante de informática su-
perior.
Ha practicado otros depor-
tes, aunque juega al golf
desde hace dos temporadas.
Posee un espléndido 'swing'
y una más que aceptable pe-
gada. Su padre es Daniel Pi-
nilla, presidente del Comité
de Competición del club. Se
trata, pues, de un jugador
con un espléndido futuro.

buena actuación de la Delegación Ciudad Real en el provincial



El equipo de Ciudad Real ha tenido una gran progresión

complicado campo, como
'ablo Hernández' de To-
celebró el pasado fin de
la III Edición del Trofeo
provincial de Golf, con la
actuación de las cinco dele-
gaciones provinciales de Casti-
Mancha.
equipo de Toledo consi-
tercer año consecutivo
que le otorga en pro-
del trofeo. El segundo lu-
cupó Cuenca, el tercero
para, mientras que Ciu-
fue cuarta y Albacete
quinta posición.
buena actuación de la
representantes, no tanto
punto, sino por reducir la
existente con los equi-
nos preceden por la fal-
instalaciones. Constituye
adecuado hándicap para
jugadores no contar aún
del campo de hierba.

El buen nivel competitivo
nos hace augurar que en próxi-
mas ediciones se estará luchando
por el título. El equipo estuvo
formado por David Chinarro,
Juan Carlos Linares, Rosa

García, Jesús Martín, José An-
gel Cano, Juan Luis Lozano,
Carlos Lucendo, Vicente Case-
ro, Jesús Lucendo Alonso, An-
tonio Poveda, Jesús Lucendo
Díaz y Jesús Alberto Moya.

APUNTES GOLFÍSTICOS PEDRO PERAL

Dos buenísimas noticias

En la vida corriente, los he-
chos luctuosos llegan antes al
conocimiento general que
aquellos otros que responden
a la normalidad del acontecer
humano. El trabajo diario de
una gran factoría, por ejem-
plo, que da trabajo y bienes-
tar a miles de personas y po-
sitivo para el progreso huma-
no, no ocupa la atención de
los medios de comunicación;
no vende. Un atentado y
otros eventos de menor gra-
vedad contra la vida humana
llegan a todo el mundo, a ve-
ces, al mismo tiempo que se
producen. Se dice, con razón,
que las malas noticias corren
más que las buenas.

Hoy, para los aficionados al
golf de Ciudad Real y a pro-
vincia, y si me apuran, para
los de toda Castilla-La Man-
cha, comentamos dos hechos
de singular importancia de-
portiva, económica y social.
La primera noticia saltó ayer:
el próximo mes se pondrá la
primera piedra del complejo
turístico 'El Reino de Don
Quijote'. Así lo anunciaba el
presidente de Gedeco y pro-
motor del proyecto, Aurelio
Álvarez, y el director técni-
co, Francisco López. Parece
inminente la concesión del
permiso de obras por parte de
la Consejería de Obras Pú-
blicas. Esta autorización
sería la última para dar vía li-
bre a esta fase del proyecto.
Era una noticia esperada de
un proyecto sobre el que se
ha sembrado un montón de
escepticismo; pocos creían

en él y la verdad es que su
magnitud hacía impensable
su realización. Pero hoy, las
cosas de este tipo, un destino
turístico, o se hacen a lo
grande y con los atractivos al
último grito o fracasan. Así,
hace más de diez años, un
promotor, enamorado de esta
tierra, Julio Álvarez, inició
los estudios. A su falleci-
miento, su hermano Aurelio
cogió la antorcha y después
de muchas idas y venidas,
gestiones sin fin, sinsabores,
gastos, estudios, viajes y tan-
tas ilusiones y esperanza
puestas en cada trámite como
para llenar El Reino, éste pa-
rece que ve el final del túnel.
Enhorabuena a todos: pro-
motores, autoridades, técni-
cos y colaboradores, sin olvi-
dar a los aficionados presen-
tes y futuros al golf.

Felicidades para los amantes
este deporte porque en bre-
ves fechas se podrá aprender
y jugar en el campo de la
Academia, cuya cancha de
prácticas, circular, es una de
las mejores de Europa. El
campo tiene 18 hoyos con
tres salidas. Por si fuera po-
co, el proyecto comprende
otros dos campos de 18 ho-
yos, de pares 3, 4 y 5.
La otra buenísima noticia es
de procedencia municipal.
Ayer se firmó el acta de re-
cepción de las obras finan-
ciadas por la Federación Es-
pañola de Golf consistentes
en el riego y siembra de cé-
sped de la cancha de prácticas
del barrio de Larache.



Junta de Comunidades de
Castilla-La Mancha
Consejería de Industria y Trabajo



CEPE
CIUDAD REAL



FONDO SOCIAL
EUROPEO

CURSOS GRATUITOS CON PLAZAS LIMITADAS

CEOE-CEPYME CIUDAD REAL como centro colaborador
de la Consejería de Industria y Trabajo; y Cofinanciado por la Junta de
Comunidades de Castilla-La Mancha y el Fondo Social Europeo

ORGANIZA:

CURSO FINANCIACION DE EMPRESAS

Duración: 150 horas
Inicio inmediato
Horario: de 9,00 a 14,00

**CON PRACTICAS EN EMPRESAS
DIRIGIDO A DESEMPLEADOS**

Información e inscripciones:
CEOE-CEPYME CIUDAD REAL
Rda. de la Mata, 1 - Telf.: 926 25 03 00 - Ciudad Real

VIERNES
25 de octubre de 2002

TRABAJO

EMPRESA DISTRIBUIDORA DE PRIMERAS MARCAS EN TELECOMUNICACIONES. Selecciona personal para su departamento comercial. * JEFES DE EQUIPO * COMERCIALES Llamar al 902 013 989 para concertar entrevista.

STRIP-TEASE. Despedidas de solteras y solteros. C-Real y provincia. Tlfno: 627-28-60-43

EMPRESA CONSTRUCTORA, PRECISA
Para Alcázar de San Juan
APAREJADORES
Interesados llamar al
661 74 14 47

ORACIÓN A SAN JUDAS TADEO
Patrón de los casos difíciles. ¡oh! ¡Glorioso Apóstol San Judas! siervo fiel y amigo de Jesús, el nombre del traidor ha sido la causa de que muchos os hayan olvidado. Pero la Iglesia os honra e invoca universalmente como patrón de las cosas difíciles y desesperadas. Rogad por mí, que soy tan miserable, y hacer uso, os ruego, de ese privilegio especial a vos concedido de socorrer visible y prontamente cuando casi se ha perdido todo esperanza. Venid en mi ayuda en esta gran necesidad para que reciba los consuelos y socorros del ciclo en todas mis necesidades, tribulaciones y sufrimientos, particularmente. (Haga aquí la súplica que desea obtener; con fe y devoción repita esta oración durante nueve días, prometiendo publicarla en el octavo día, y, por difícil e imposible, se le concederá).

A.C.U

Empresa de nueva creación dedicada al pavimento pulido y al hormigón impreso

necesita
Fratasadores CON EXPERIENCIA

Interesados enviar CV y pretensiones económicas a la siguiente dirección:
JG, c/ Camarín 5 - bajo E 13002 CIUDAD REAL

CAFETERIA EN C-REAL PRECISA CAMARERA
Para trabajar los
Viernes, Sábados y Domingos
INTERESADAS LLAMAR DE 8 A 13 HORAS.
AL TLF: 677- 82 81 20

GRACIAS ESPIRITU SANTO POR LOS FAVORES RECIBIDOS
M.U.U

GRACIAS ESPIRITU SANTO POR LOS FAVORES RECIBIDOS
P.C.M

ALMENDRAS DONAIRE S. L.
Compra almendra en Ciudad Real y provincia
Tfno: 629 67 13 31

HIPOTECAS ATRASADAS O VENCIDAS EMBARGOS

AGRUPACION DE CREDITOS
CANCELACION DE SUBASTAS

PRESTAMOS
CANCELACION VIA-BANCO AJUN CON RAI-ASNEF SIN DESEMBOLSO PREVIO LAS MEJORES CONDICIONES EN NUEVAS HIPOTECAS A PROMOTOR Y PARTICULAR
FICASA, S. L
AGENTE FINANCIERO BANCARIO
TFNO: 626 47 74 94
615 13 49 71
926 21 75 31
Ciudad Real

ALQUILO PISO. Amueblado pequeño, céntrico, calefacción, ascensor, 926 25 52 40 (A partir de las 11 horas). Abstenerse varones estudiantes.

Ayuda en Acción
www.ayudaenaccion.org
20 AÑOS DE ACCIÓN,
20 AÑOS DE RESULTADOS

APADRINA UN NIÑO DEL TERCER MUNDO
902 402 404

Infórmate hoy mismo en:

TECNOLOGÍAS
ACADEMIA DE ESTUDIOS UNIVERSITARIOS
C/ Carmen, 8 - Tlf.: 926 23 24 27 - CIUDAD REAL -

UNIVERSITARIO IMPARTIMOS CLASES DE

| INDUSTRIALES | EMPRESARIALES |
|---|--|
| -EXPRESION GRAFICA DE 1º -DIBUJO INDUSTRIAL DE 2º -ALGEBRA -CALCULO I y II -FISICA -QUIMICA I y II -TERMODINAMICA -AMPLIACION DE FISICA I y II | -MATEMATICAS I, II y III -MATEMATICAS FINANCIERAS -CONTABILIDAD GENERAL, FINANCIERA Y DE COSTES. -ESTADISTICA -CONSOLIDACION -INFERENCIA ESTADISTICA -MODELO PROBABILISTICO -MICROECONOMIA, MACROECONOMIA |
| I. T. A. | QUIMICAS |
| -DIBUJO DE 1º -MATEMATICAS I y II -FISICA -QUIMICA I -CONSTRUCCION I y II | -CALCULO, ALGEBRA, EC. DIFERENCIALES -FISICA -QUIMICA INORGANICA -QUIMICA ORGANICA -QUIMICA - FISICA -DIBUJO DE 1º -ESTADISTICA |
| INFORMATICA | CAMINOS |
| -FISICA -MATEMATICAS (CALCULO Y ALGEBRA) -ESTADISTICA | -FISICA -MATEMATICAS -DIBUJO |
| RELACIONES LABORALES | ENFERMERIA |
| -CONTABILIDAD GENERAL -ESTADISTICA | -BIOQUIMICA Y BIOFISICA -BIOESTADISTICA |

GRUPOS REDUCIDOS HORARIO FLEXIBLES PROFESORES CON EXPERIENCIA ALTO ÍNDICE DE APROBADOS
RESERVA YA TU PLAZA!
Comienzo Inmediato

Ciudad de la Pintura
LA INTEGRACIÓN @ TRAVÉS DEL ARTE
http://www.ciudadpintura.com
Ciudad de la PINTURA
La mayor pinacoteca virtual, ideada para dar trabajo a personas minusválidas. Una respuesta a la integración. Conócenos. Te necesitamos.
Asociación Ayúdale Caminar + de 80.000 obras pictóricas.
Tel.: 91 213 01 01 www.ciudadpintura.com

Academia MINERVA
C/ LIRIO Nº18 PLAZA INMACULADA CONCEPCIÓN
TEL: 926-231883 658-784770
COMIENZO OCTUBRE

CURSO 2002/03
ESO-BACHILLERATO SELECTIVIDAD
MATEMÁTICAS I y II FÍSICA-QUÍMICA LENGUA-INGLÉS DIBUJO TÉCNICO
HORARIO DE SECRETARÍA MAÑANAS de 9h 30' a 14 h. TARDES de 16'30 a 20'30 h.
UNIVERSIDAD INDUSTRIALES QUÍMICAS I.T.A. INFORMATICA EMPRESARIALES CAMINOS
GRUPOS REDUCIDOS

BOLSA DE SERVICIOS

Ayuda en Acción
www.ayudaenaccion.org
20 AÑOS DE ACCIÓN,
20 AÑOS DE RESULTADOS
APADRINA UN NIÑO DEL TERCER MUNDO
902 402 404

Ciudad de la Pintura

LA INTEGRACIÓN @ TRAVÉS DEL ARTE

http://www.ciudadpintura.com

Ciudad de la PINTURA

La mayor pinacoteca virtual, ideada para dar trabajo a personas minusválidas. Una respuesta a la integración. Conócenos. Te necesitamos.

+ de 80.000 obras pictóricas.

Ayúdale Caminar Tel.: 91 213 01 01 www.ciudadpintura.com

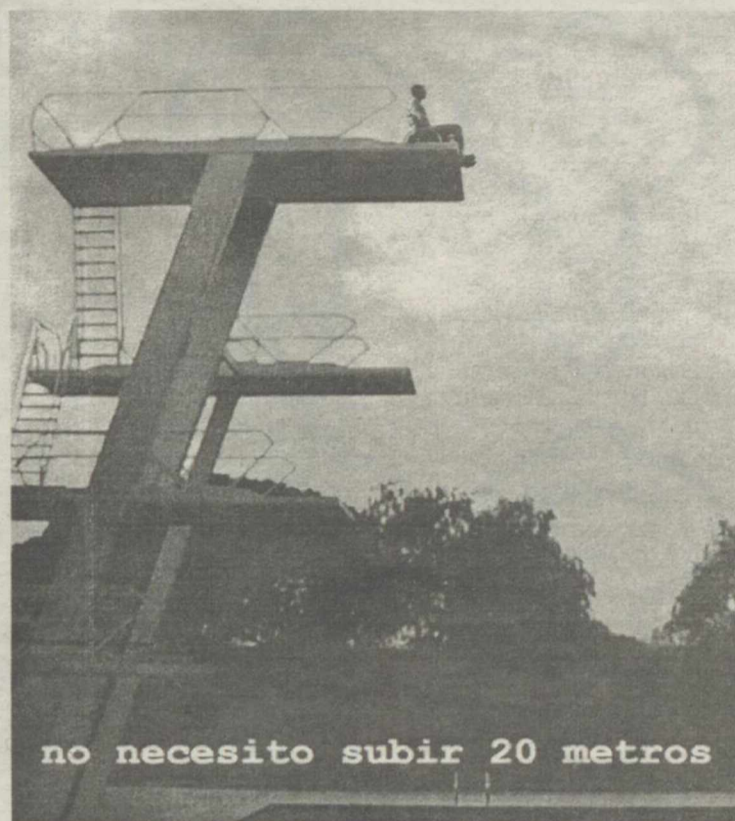

BOLSA INMOBILIARIA

INMOGES

INMOBILIARIA Y GESTIÓN DE PATRIMONIOS INMOBILIARIOS, S.L.



Promoción de Chalets Pareados en ARCICOLLAR

Desde 14.500.000 ptas

Parcela de 600 m2. Chalet 1 planta de 135 m2.
4 dormitorios, baño, aseo, cocina, piscina comunitaria,
polideportivo y bar restaurante

Calvo Sotelo, 9- Ventas de Retamosa (Toledo). Tfno: 91 817 38 99

MEMORIA DE CALIDADES

- *Suelo de gres
 - *Alicatados 1ª Calidad
 - *Carpintería interior en madera y exterior en aluminio lacado en blanco climalit
 - *Calefacción individual de gasoil
 - *Revestimiento interior gotelé y exterior gotegrán
- E-mail: inmoges@inmoges.es

CHALETES Y CASAS EN VENTA

| ZONA | CIUDAD | METROS | DESCRIPCIÓN | PRECIO |
|---------------|-------------|------------|---|------------------|
| PUEBLO | LA TORRE | 250M | 5 DORM. 3 BAÑOS, COCINA, SALÓN, TERRAZ. | 142.440,00 euros |
| PUEBLO | CAMARENA | -- | 4 DORM. 3 BAÑOS. GARAJE. SALÓN. COC. | 111.488,00 euros |
| PUEBLO | VALMOJACO | 562M | 2 PLANTAS. 3 DORM. BAÑO, SALÓN. | 130.119,00 euros |
| URBANIZACIÓN | CAMARENILLA | 130M | ADOSADO. 2PLA. 4D. BAÑO Y ASEO | 86.66600 euros |
| PUEBLO | CHOZAS | 180M | 3 PL. 6 D. 3 BAÑOS. PATIO | 120.713,00 euros |
| CALYO | CASARRUBIOS | 800M | 2POL. 5 DOR. 2 BAÑOS. COC.AMU.GARAJE | 150.253,00 euros |
| URBANIZACIÓN | CEDILLOS | 220+700M | 2PL. 3DORM. COCINA. SALÓN | 120.200,00 euros |
| URBANIZACIÓN | LOMINCHAR | 240+1250 M | 6 DOR. 3 BAÑOS. COC. AMUEBLADA | 154.460 euros |
| URBANIZACIÓN | CEDILLOS | 90+800M | 3 DORM. 2 BAÑOS. COC. AMEUB. PISCINA | 123.800,00 euros |
| URBA.MIRADOR | MÉNTRIDA | 100+180 M | 4 DORM. BAÑO. PISO. TODO AMUEBLADO. | 154.460,00 euros |
| PUEBLO | ARCICOLLAR | 200+100 | 4 DORM. BAÑO. SALÓN COCINA. | 70.100,00 euros |
| PUEBLO | LAS VENTAS | NUEVA | 2 PLANTAS. 4 DORM. 2 BAÑOS. GARAJE. | 120.200,00 euros |
| U. RETAMAR | LAS VENTAS | -- | 2 PLANTAS. 3 DORM. BAÑO, ASEO. | 114.192,00 euros |
| U. MONTEVEJEO | CAMARENA | -- | 2 PLANTAS. 3 DOR. 2 BAÑOS. SOTANO. | 132.223,00 euros |
| PUEBLO | LILLO | 114M | CASI SIN TERMINAR. 2 PLANTAS. | 42.070,00 euros |
| PUEBLO | Sta. CRUZ | 240M+180M | 3 DORM. 2 BAÑOS. GARAJE. | 87.147,00 euros |
| U. MONTEVEJEO | CAMARENA | 470 M | 3 DORM. 2 BAÑOS. PISCINA. SOTANO. | 157.766,00 euros |

CASAS CON NEGOCIOS

| | | | | |
|-------------|------------|-----------|--------------------------|------------------------|
| PUEBLO | LAS VENTAS | | CASA CON TRES BARES | 450.760,00 euros |
| CIUDAD | SALAMANCA | 975+85M | LOCAL COMERCIAL Y SOTANO | 1.712.884,00 euros |
| CIUDAD | SALAMANCA | 1485 M | LOCAL COMERCIAL | 6.010.000.100,00 euros |
| POLIG.IND. | ARCICOLLAR | 1100+200M | NAVE RECTANGULAR | 180.300,00 euros |
| P.EXTREMADU | MADRID | 160 M | BAR TODO MONTADO | 216.364,00 euros |

SOLARES URBANOS

| | | | | |
|--------|------------|-------|----------------|------------------|
| PUEBLO | VALMOJADO | 134 M | SOLAR (BODEGA) | *18.030,00 euros |
| PUEBLO | MENTRIDA | 408 M | SOLAR (BODEGA) | 43.273,00 euros |
| PUEBLO | ARCICOLLAR | 500 M | SOLAR URBANO | 33.00,00 euros |

SOLARES RÚSTICOS

| | | | | |
|---------|-----------------|----------|----------------------|-----------------|
| RÚSTICO | LA PUEBLA DE M. | 102+96 M | 2 PARCELAS RÚSTICAS | 12.020,00 euros |
| RÚSTICO | LA PUEBLA DE M. | 2200 M | SUELO RÚSTICO OLIVAR | 12.000,00 euros |

VIERNES
25 de octubre de 2002

BOLSA INMOBILIARIA

¡¡¡PALOMA!!!
59.500 euros
Facilidades
926 25 67 33

CASA
CIUDAD REAL 42.000 euros
Acondicionada
Facilidades
926 200 458

¡¡¡SIN ENTRADA!!!
36.000 euros, lujo,
Facilidades
926 256 733

DÚPLEX
39.000 euros, dos terrazas
preinstalación
926 20 04 58

¡NO SIGA PAGANDO ALQUILER! Financiación sin entrada, cuotas a su medida. ¡¡Llámenos le informaremos sin ningún compromiso!! - 926 25 67 29/926 25 67 33

¡¡SIN ENTRADA! 27.045 euros., superamplio , reformado, grandes Facilidades, 926 25 67 29

REBAJADO!! 12.000 euros!!!ascensor, lujo, mármol, Facilidades de pago. 926 20 04 58

URGENTE VENDER POR HERENCIA PISO PLANTA BAJA. Superbinesituado ¡¡47.480 euros!!!, Grandes Facilidades .926 25 67 33

SE ALQUILA .Calle Alarcos, 271 euros!! 3 habitaciones, calefacción, soleado, lujo, grandes Facilidades, 926 20 04 58

MORERIA.47.000!!!, 3 Habitaciones, calefacción, soleado, lujo, grandes Facilidades. 926 20 04 58

SIN ENTRADA C/CALATRAVA!52.000 euros!!, Superchollazo , excelentes calidades , Facilidades 926 25 67 29

¡¡SE ALQUILA CHALET SUPERLUJO SOLO 755 euros. En Ciudad Real, 2.000 m de terreno, precioso, piscina, minigolf, Facilidades. 95625 67 33

DÚPLEX NUEVO.54.000 euros, 3 dormitorios, ascensor, calefacción, preinstalación A.A. Facilidades. 926 25 67 33. 926 25 67 29

UNIFAMILIAR,65.000 euros. ¡3 dormitorios, cocina campera, patio, 180 m, urgente vender, Facilidades, facilidades 926 200 458

UNIFAMILIAR CHOLLO Ciudad Real.100.000M Patio, cochera, superurgente venderla 926 25 67 33

REBAJADO 15.000 euros supercéntrico, ascensor, calefacción, facilidades.926200458

EN LA MEJOR ZONA DE PUERTOLLANO
(Junto al Auditorio)

PUERTOLLANO 2000

LLAVE EN MANO

| | | | |
|---|--|---|---|
| <p>¡CÉNTRICO!</p> <p>54.092 euros Exterior, 3 dormitorios, reformado, calefacción Financiación Garantizada Tlf: 926 25 21 10</p> | <p>¡CASA!</p> <p>18.000 euros, 100 metros útiles, 3 dormitorios, 2 trasteros, , Patio ¡ Mínima entrada! Tlf: 926 250 745</p> | <p>¡LIBERTAD!</p> <p>72.000 euros 3 dormitorios,2 terrazas, cocina y baño, exterior. ¡Proponga forma de Pago! Tlf: 926 25 21 10</p> | <p>¡CARMEN !!</p> <p>58.000 euros, 3 dormitorios, luminoso, calefacción reformado Financiamos Tlf: 926 250 745</p> |
| <p>¡UNIVERSIDAD!</p> <p>96.200 euros! 2 dormitorios, exterior, ascensor, vealo ¡Financiamos! Tfno: 926 252 110</p> | <p>¡UNIFAMILIAR!</p> <p>87.147 euros, 4 dormitorios, salón, baño, aseo, calefacción, nueva construcción Financiación 100% 926 250 745</p> | <p>¡CALATRAVA!</p> <p>59.000 euros Amplias habitaciones, cocina amueblada, calefacción, ascensor, suelos mármol. ¡Financiamos! Tfno: 926 252 110</p> | <p>UNIFAMILIAR</p> <p>154.000 euros, 2 dormitorios, 3 baños, cochera buhardilla, cocina campera ¡Proponga forma de Pago! 926 250 745</p> |
| <p>CAÑAS</p> <p>78.132 euros, 90 metros útiles , calefacción, exterior, ¡Financiamos 100%! 926 252 110</p> | <p>APARTAMENTO</p> <p>42.100 euros 2 dormitorios, exterior, veálo. ¡Pague como un alquiler! 926 250 745</p> | <p>ANGELES</p> <p>60.000 euros Amplias habitaciones , suelos mármol, exterior, calefacción. ¡Financiación garantizada! 926 252 110</p> | <p>CASA</p> <p>69.000 euros 120 metros , buena zona, pague cómodamente! 926 250 745</p> |

PROMOCIONES DIVERSAS DE VIVIENDAS UNIFAMILIARES Y PISOS DE 1 A 4 DORMITORIOS

- Viviendas Unifamiliares
Con cocina campera y 2 plazas de garaje
- Viviendas Unifamiliares
Con plaza de garaje
- Viviendas de Protección Oficial
- Venta de Parcelas Urbanas y Rústicas, Residenciales e Industriales

URBAJA
PROMOCIONES Y CONSTRUCCIONES

c/. Juan II, 7 - 3.ª Planta - 13001 CIUDAD REAL
Tel. 926 211 401 - Fax 926 273 515
e.mail: urbajasl@meyca.es
www.urbaja.com

Carretera de Miguelturra

El Plantío

¡¡¡Calidades y Precios excepcionales!!!

CRÍTICA DE TV

JOSÉ JAVIER ESPARZA

Educación

A juzgar por la proporción de ministros que aparecen en 'El tercer grado', puede decirse que Carlos Dávila quiere convertir su programa de La 2 en una plataforma oficiosa del Gobierno. Nada malo hay en ello: todo Gobierno necesita un sitio para explicar a la gente lo que tiene entre manos; eso es bueno para el Gobierno y para la gente. Dávila, por otro lado, no siempre es un entrevistador complaciente, aunque menos por las formas que por el fondo. De todos modos, su programa sería menos criticado si no fuera el único espacio de entrevistas de actualidad en el "prime time" de TVE. La última invitada del 'Tercer grado' ha sido la ministra de Educación, Cultura y Deporte, Pilar del Castillo. Ya había pasado por ahí anteriormente, y ahora volvía para hablar de la Ley de Calidad de la Educación, contra la cual se ha convocado una extravagante manifestación el próximo 29 de octubre. Cualquiera ciudadano consciente sabe que este tipo de leyes tiene gran importancia: de la educación depende buena parte del futuro de un país. Sin embargo, el debate público en torno a esta ley está resultando bastante decepcionante: el Gobierno ha fallado al no saber o no poder llevar la iniciativa de la discusión pública, la oposición está fallando al erizar su crítica con sofismas demagógicos y el propio sector de la educación ha demostrado una inmadurez bastante notable al no saber transmitir al resto de la sociedad lo que está en juego. Por fallar, aquí ha fallado incluso el público del 'Tercer grado', cuya exigua cifra —en torno a los ochocientos mil espectadores— se compadece mal con la trascendencia del asunto sometido a examen. La que no falló fue Pilar del Castillo, que hizo algo sorprendente: torear a Dávila. Los espectadores habituales de este programa habrán podido comprobar que el entrevistador gusta de interrumpir permanentemente a los entrevistados cortando su hilo argumental e impidiéndoles explicar lo que ellos quieren explicar; quizá Dávila piensa que así consigue atraer audiencias masivas. Y eso fue lo que intentó con la ministra rompiéndole un argumento e imponiéndole un cambio de tema. Pero se ve que del Castillo, con tanto ajeteo, ha aprendido a torear pablorromeros, así que paró la embestida, templó la muleta, rehusó la cuerna por donde el morlaco derrotaba y lo recondujo, manso, al centro del albero, o sea, "me permitirá usted que termine el argumento". Y lo terminó. Ya iba siendo hora de que alguien lo hiciera.

■ CINE SE ESTRENA HOY Y ES UNA DE LAS CANDIDATAS ESPAÑOLAS AL OSCAR

Landa: " 'Historia de un beso' es mi mejor trabajo"

Alfredo Landa es protagonista de la última película de Garci

P. DE LAS HERAS
Madrid

"Dos veces en mi carrera le he dado la vuelta al calcetín: la primera fue con 'El crack', la segunda con 'Historia de un beso'. Para mí es el mejor trabajo que he hecho nunca". Así se refiere Alfredo Landa, protagonista de la última película de José Luis Garci, a su interpretación de Blas de Otmendi, un escritor de la Generación del 98 que nunca existió más que en la mente del cineasta madrileño y su coguionista, Horacio Valcárcel.

La cinta, que se estrena hoy, ha sido seleccionada por la Academia como una de las tres películas españolas que optan a participar en los Oscar.

Como suele ocurrir con todo lo que hace Garci, 'Historia de un beso' ha dado mucho de qué hablar antes incluso de que el gran público haya tenido oportunidad de verla. Primero fue la polémica de su descarte en el Festival de San Sebastián, ahora la decisión de que entre en la carrera de los premios de Hollywood cuando aún no ha sido estrenada por todo lo alto (sí lo ha sido a escala reducida). Pero ni el director ni sus actores —Ana Fernández, Carlos Hipólito, Tina Sanz y Beatriz Rico— están por la labor de entrar en estos asuntos. Ni siquiera para bien.

"¿Qué espero que ocurra ahora? —pregunta el primer realizador español que consiguió un Oscar con la película 'Volver a empezar', pues todavía no puedo esperar nada". A su juicio, que su película esté entre las tres españolas —las otras dos son 'Los lunes al sol' del director Fernando León y 'Hable con ella' de Pedro Almodóvar— que podrían conseguir una candidatura a la mejor película de habla no inglesa, no es motivo suficiente como para crearse esperanzas.

Lo dice con conocimiento de causa. No en vano, es la sexta vez que sus compañeros ("el 40% de la gente de la Academia son amigos míos", confiesa) le eligen para esta batalla.

"UN PÁLPITO"

Landa, en cambio, es mucho más optimista. El reputado actor, que ha participado ya en cinco largo-

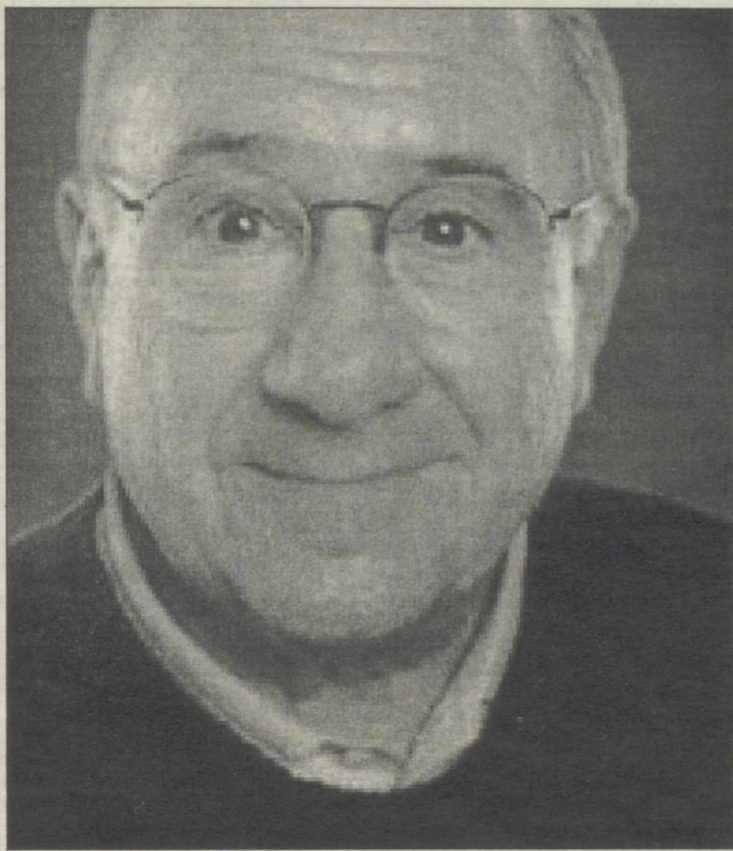

Alfredo Landa, protagonista de 'Historia de un beso'

metrajes de Garci, está convencido de que 'Historia de un beso', una película sobre todo romántica, llegará lejos. "Tengo el palpito —asegura en tono socarrón— y normalmente no me equivoco". Tampoco se equivoca, según Garci, cuando dice que éste, el del escritor afamado que descubre y renuncia el verdadero amor en el otoño de su vida, es su mejor trabajo.

"Posiblemente, haya algo de verdad en sus palabras —comenta— no he visto nunca a un actor que sea capaz de interpretar de manera tan exacta a un hombre que sabe ponerse en sus conversaciones a la altura de un niño (su sobrino Julito); que en las tertulias con los amigos sea el más res-

petado y que, en cambio, siente miedo cuando se enfrenta a una mujer". "Para lograrlo —continúa el cineasta— hace falta ser muy inteligente. Alfredo Landa es un hombre cultísimo y eso lo desconoce la mayoría. Sólo siendo su amigo podía haber sacado de él esta actuación".

LA PELÍCULA

'Historia de un beso' es la segunda película de la trilogía que Garci comenzó con 'You're the one' y que quizá algún día concluya ("Me gustaría que en la tercera parte también participara Manolito Lozano, pero habrá que esperar a que tenga dieciséis años", dice).

Ambientada en el Principado de Asturias, en los años 20 y 40 (hay continuos saltos en el tiempo), la cinta comienza cuando, a la muerte del escritor Blas de Otmendi, un personaje para el que se tomó como modelo a Pío Baroja, su sobrino Julio regresa a su pueblo, Cerralbos del Sella. Allí, el reencuentro con los viejos amigos y con la antigua casa familiar reaviva sus recuerdos.

TRILOGÍA

'Historia de un beso' supone la segunda parte de la trilogía que José Luis Garci inició con la película 'You are the one'

Premios Príncipe de Asturias, en directo TVE-1

Comisión de la entrega de los Premios Príncipe de Asturias trasladará este año a la cadena líder de audiencia después de haberse celebrado en anteriores ediciones. La conexión dará comienzo a las 19,30 horas en el Teatro Campoamor de Oviedo, recinto del que estarán pendientes las cadenas privadas para seguir el desarrollo de estos veteranos galardones que se conceden desde 1981.

La transmisión se prolongará hasta las 19,45 horas, momento en que se dará paso a la 'Gente'. En esta jornada Telediario-2 será presentado desde Oviedo por Alarcón y María Escribana. También incluirá una entrevista al jugador brasileño Ronaldo, como representante de la selección de fútbol de Brasil, a la que se ha otorgado el Premio Príncipe de Asturias de Deportes. Previamente 'Los Desayunos de TVE' entrevistó al mundialista Daniel Barenboim, presentando el apartado de Conciertos con el escritor Edwige Fenech. El acto de entrega contará con las actuaciones de Felipe de Borbón y en nombre de los premios el escritor Arthur Miñana y el cineasta Woody Allen y Daniel Barenboim.

PRIVADAS
La entrega de los prestigiosos galardones también se prolongará las cadenas privadas durante el día. Telecinco ha desplazado un equipo a Oviedo para cubrir la ceremonia, realizará conexión en el Principado dentro del programa 'Día a día' que conducirá María Teresa Campos. Antena 3 también ofrece las primeras conexiones a través de la tertulia de 'Buenos días' con el Hotel Reconquista donde se alojan los premiados. Esta cadena también ofrece su informativo Noticias desde Oviedo, presentado por Olga Viza y Manu Sánchez y con José Antonio Rodríguez desde Madrid.

El comisario

El programa policial de Telecinco, ahora bajo la dirección de Ignacio Merino, mantiene la fidelidad de su público. Esta semana superó los 3,8 millones de espectadores, prácticamente la misma cifra que la semana anterior. Con esa constancia, el programa seguirá durando eternamente. Solidez.

SUBE

'Todo por amor'

El concurso de matrimonios precipitados que presenta Andoni Ferreiro en Antena 3 empieza a mostrarse firme: aguanta el tirón del estreno, supera los tres millones de espectadores y tiene una cuota de pantalla del 23,1%, que es cifra muy respetable. Igual va y sobrevive.

BAJA

'Liga de Campeones'

Decepcionante semana en la Liga de Campeones: decepcionó el Valencia, decepcionó el Real Madrid y el miércoles decepcionó el Barcelona, romo y obtuso ante el marmóreo Lokomotiv. Tuvo más de 5,5 millones de espectadores; sería para conciliar el sueño.

BAJA

'Crónicas Marcianas'

Segunda entrega de 'El show de Flo', lo de Florentino en TVE-1. Acre balance: pierde setecientos mil espectadores y dos puntos de 'share'. Esta semana se quedó en un 16,9%, con algo más de 2,1 millones de espectadores. El programa no es malo, pero la cosa va mal.

VIERNES
25 de octubre de 2002

TVE 1 21.00 h.

Telediario 2

Este informativo ofrecerá, en exclusiva, una entrevista con Ronaldo, Premio Príncipe de Asturias al Deporte



TVE 2 21.30h

La Academia, O.T

Resumen de las actividades diarias realizadas por los concursantes de "Operación Triunfo"

ANTENA 3 22.00 h.

Menudas estrellas

Alonso Caparrós conduce este concurso en el que seis niños imitarán a sus ídolos musicales



| | TVE 1 | TVE 2 | ANTENA 3 | TELE 5 | CANAL PLUS | |
|---|---|---|---|---|---|---|
| E L D I A | 6.00 Canal 24 horas (4517309) | 6.00 Teledporte (81545) | 7.00 Buenos días, España Programa presentado por Roberto Arce y Marta Cáceres. Incluye: (61767) | 6.30 Informativos Telecinco Matinal Presentan Ana Rodríguez y Rafael Fernández. (89155361) | 7.50 CNN+. Noticias | |
| | 7.30 Telediario Matinal (6941187) -9.30 'Los desayunos de TVE'. Espacio presentado por Luis Mariñas, que hoy se emite desde la Capilla Real del Hotel Reconquista de Oviedo, con motivo de la entrega de los Premios Príncipe de Asturias. (3402813) | 7.00 That's English (1458) | 7.30 TPH Club -7.30 Walter Melón. (4545) -8.00 Tweenies. (5274) -8.30 Las nuevas aventuras de Winnie Pooh. (6361) -9.00 Arthur. (7090) | 8.00 Informativo territorial. (49729) -8.15 Spiderman. (9850090) -9.15 El primer café. Tertulia informativa presentada por Isabel San Sebastián, que entrevista al jugador brasileño del Real Madrid Roberto Carlos. (9588922) | 9.25 La mirada crítica Tertulia informativa presentada por Montserrat Domínguez, que hoy recibe la visita del jefe del servicio de Cardiología del Hospital Clínico de Málaga, Eduardo de Teresa. (42601106) | 8.15 Golf: PGA Tour |
| | 10.15 Nano (5208800) | 9.30 Aquí hay trabajo Programa de empleo, presentado por Juan José Pardo Domingo y Beatriz Ariño. (7477) | 10.00 TV Educativa: La aventura del saber Programa presentado por Salvador Valdés y María San Juan. (58293) | 10.30 A plena luz Magacín presentado por Pedro Piqueras y Yolanda Alzola. (88511038) | 11.15 Día a día Programa presentado por María Teresa Campos, que hoy abordará la problemática cardiovascular, dentro de la campaña solidaria de Telecinco 'Por la prevención de las enfermedades cardiovasculares'. (57999800) | 8.40 Lo + Plus (7896361) |
| | 11.00 Por la Mañana Magacín presentado por Inés Ballester, que combina la actualidad con la salud, sección que presenta Manuel Torreiglesias; los sucesos, espacio que cuenta con la presencia de Manuel Giménez; y la cocina, que presenta Karlos Arguiñano. (74133748) | 10.00 La película de la mañana ** 'Un millón por tu historia'. 1980. 93'. (5293729) | 11.00 La película de la mañana ** 'Un millón por tu historia'. 1980. 93'. (5293729) | 13.25 Ahora express Espacio de crónica social e información 'rosa'. (9942941) | 14.30 Informativos Telecinco 14.30 Informativo presentado por Hilario Pino y Carme Chaparro. *De 15.15 a 15.25 horas, en desconexión para el País Vasco, Informativos Telecinco País Vasco, presentado por Teresa Aguiló. (86564) | 9.30 Cine (cod.) 'Sin escrúpulos' (636125) |
| | 14.00 Informativo territorial (7212) | 13.00 TPH Club -13.00 La pequeña Lulú. (1038) (4125) -13.30 Las tres mellizas. (8475835) | 13.00 TPH Club -13.00 La pequeña Lulú. (1038) (4125) -13.30 Las tres mellizas. (8475835) | 14.00 Nada es para siempre Serie. *De 13.55 a 14.25 horas, en desconexión para el País Vasco, informativo territorial presentado por Lourdes Maldonado. (2380) | 15.30 Gran Hermano Resumen de las actividades realizadas por los concursantes de la casa de Guadalix de la Sierra. Presentado Jorge Fernández. (48380) | 11.00 Cine (cod.) 'El misterio de la 110'. (9796309) |
| | 14.30 Corazón de otoño Programa presentado por Anne Igarriburu. (2903) | 15.15 Saber y ganar Con Jordi Hurtado. (7523767) | 15.15 Saber y ganar Con Jordi Hurtado. (7523767) | 14.30 Los Simpson Serie. (7699) | 15.30 Lo + plus Resumen de la semana del programa presentado por Ramón Sijeriz. (40748) | 13.00 + Te vale (1090) |
| | 15.00 Telediario 1 Informativo presentado por Ana Blanco y Jesús Álvarez. (72835) | 15.45 Grandes documentales 'Planeta solitario'. (3737583) | 15.45 Grandes documentales 'Planeta solitario'. (3737583) | 15.00 Antena 3 Noticias 1 Con Olga Viza, Manu Carreño y José Antonio Luque. (67903) | 16.30 Me gustas tú Espacio presentado en 'off' por Teté Delgado, en el que los participantes tratarán de encontrar a su media naranja. (2022699) | 13.30 Los 40 Principales Espacio musical. |
| | 16.00 El tiempo (79380) | 17.00 Crónicas del mediterráneo 'El último valle'. (24545) | 17.00 Crónicas del mediterráneo 'El último valle'. (24545) | 16.00 Sabor a ti Magacín presentado por Ana Rosa Quintana. (56901089) | 17.15 A tu lado Programa presentado por Emma García. (71947187) | 14.00 CNN+. Noticias Informativo. (9570) |
| | 16.05 Géminis, venganza de amor Teleserie. (816699) | 17.35 El sueño Olímpico. ADO 2004 'Esgrima'. (619748) | 17.35 El sueño Olímpico. ADO 2004 'Esgrima'. (619748) | 18.55 El Diario de Patricia Programa de testimonios presentado por Patricia Gaztañaga, en el que los invitados narran sus experiencias sobre un tema concreto. (8132293) | 18.00 Concierto básico 'Enrique Bunbury'. | 14.50 CNN+. Noticias Informativo. (9570) |
| | 16.40 Secreto de amor *Incluye 'Avance informativo'. (7743309) | 18.10 Yo y el mundo (63212) | 18.10 Yo y el mundo (63212) | 19.55 Pasapalabra Programa concurso presentado por Silvia Jato. (4445309) | 16.30 Cine (cod.) 'Candidato para gobernar'. | 15.00 Friends Teleserie. (1854) |
| 17.50 Entrega de los Premios Príncipe de Asturias En directo, desde el teatro Campaamor de Oviedo, que contará con la presencia de su Alteza Real, el Príncipe de Asturias. (9990019) | 18.40 Informativo territorial (818106) | 18.40 Informativo territorial (818106) | 21.00 Antena 3 Noticias 2 Con Matías Prats, Susanna Griso y J.J. Santos. Incluye el sorteo del cupón de la ONCE. (41941) | 17.15 Cine (cod.) 'El gobernador'. | 15.30 Lo + plus Resumen de la semana del programa presentado por Ramón Sijeriz. (40748) | |
| 19.45 Gente Crónica de sucesos y de sociedad presentada por Pepa Bueno y Sonia Ferrer. (9403908) | 19.00 Fútbol 2ª División En directo, retransmisión del encuentro: Osasuna-Aurrera. (5955854) | 19.00 Fútbol 2ª División En directo, retransmisión del encuentro: Osasuna-Aurrera. (5955854) | 22.00 Menudas estrellas Programa presentado por Alonso Caparrós. En el plato actuarán seis jóvenes, que demostrarán su talento imitando a sus ídolos musicales. Los Caños, Christina Aguilera, Rosario, Rocío Dúrcal, Raúl y Marcela Moreno serán los artistas imitados esta noche. (95801854) | 18.00 Cine (cod.) 'El gobernador'. | 16.30 Cine (cod.) 'Candidato para gobernar'. | |
| 21.00 Telediario 2 Informativo presentado por Alfredo Urdaci y María Escario. Este espacio incluye una entrevista, en exclusiva, con Ronaldo. (75699) | 20.50 Infelices para siempre Serie. (1710361) | 20.50 Infelices para siempre Serie. (1710361) | 0.40 Alerta 112 Programa de sucesos que presenta Esther Malagón. (1555249) | 18.00 Cine (cod.) 'El gobernador'. | 17.15 Cine (cod.) 'El gobernador'. | |
| 21.55 El tiempo (9498545) | 21.30 Operación Triunfo. La academia Resumen presentado por Ainhoa Arbizu. (81274) | 21.30 Operación Triunfo. La academia Resumen presentado por Ainhoa Arbizu. (81274) | 1.50 Antena 3 Noticias 3 Presentado por Rosa María Mateo y Javier Alba. (3262423) | 19.00 Especial Canal + 'Woody Allen: La más'. | 18.00 Cine (cod.) 'El gobernador'. | |
| 22.00 Cruz y Raya.com III Programa de humor dirigido y protagonizado por la popular pareja de humoristas. (29729) | 22.15 La 2 Noticias Con Lorenzo Milá. (9177293) | 22.15 La 2 Noticias Con Lorenzo Milá. (9177293) | 2.30 Pretenders Serie. (9047268) | 19.00 Cine (cod.) 'Woody Allen: La más'. | 19.00 Cine (cod.) 'Woody Allen: La más'. | |
| 23.00 Ésta es mi historia '¿Mandan mejor las mujeres?'. Espacio de debate presentado por Ana García Lozano. Como invitados especiales acudirán el médico forense Alfonso Cabeza, las periodistas Pilar Rahola y Marta Robles y el escritor Javier Tapia. (31608729) | 22.55 El tiempo (1713125) | 22.55 El tiempo (1713125) | 3.30 Televenta (9041084) | 20.00 + Te vale (9380) | 19.00 Cine (cod.) 'Woody Allen: La más'. | |
| 2.00 Telediario 3 Informativo presentado por Carmen Tomás. (1847404) | 23.00 Versión española Presentado por Cayetana Guillén Cuervo, incluye la proyección de: ** -23.15 'Barrio'. 1998. 94'. 'Javi, Manu y Rai son, sobre todo, amigos y viven en un barrio. Comparten esa edad en la que ni se es hombre ni se es niño, comparten también la vida en el barrio, el calor del verano y un montón de problemas. Ocic: Jóvenes. (4501651) -0.50 Coloquio (1053171) -1.30 Cortometraje: 'La mirada perdida', documental sobre Iván Zulueta. (1844317) | 23.00 Versión española Presentado por Cayetana Guillén Cuervo, incluye la proyección de: ** -23.15 'Barrio'. 1998. 94'. 'Javi, Manu y Rai son, sobre todo, amigos y viven en un barrio. Comparten esa edad en la que ni se es hombre ni se es niño, comparten también la vida en el barrio, el calor del verano y un montón de problemas. Ocic: Jóvenes. (4501651) -0.50 Coloquio (1053171) -1.30 Cortometraje: 'La mirada perdida', documental sobre Iván Zulueta. (1844317) | 4.30 Cine 'La última seducción II'. 1998. 'Una detective privado es contratada por el padre de un joven que cumple cadena perpetua, para que encuentre al verdadero culpable del delito que se le imputa a su hijo. Ocic: Adultos. (4494404) | 20.00 Cine (cod.) 'El gobernador'. | 20.00 Cine (cod.) 'El gobernador'. | |
| 2.30 Cine de madrugada ** 'Loca academia de policía II'. 1985. 84'. 'El distrito sufre el mayor porcentaje de delitos de toda la ciudad. El capitán solicita refuerzos y le envían un grupo de novatos. Ocic: Todos. (4489572) | 2.00 Cine Club ** 'Un abril encantado'. 1991. 90'. (5101794) | 2.00 Cine Club ** 'Un abril encantado'. 1991. 90'. (5101794) | 5.00 Antena 3 Noticias 3 Presentado por Rosa María Mateo y Javier Alba. (3262423) | 20.00 Cine (cod.) 'El gobernador'. | 20.00 Cine (cod.) 'El gobernador'. | |
| 4.00 Canal 24 Horas | 3.30 Cine ** 'Novio a la vista'. 1954. 83'. (3661220) | 3.30 Cine ** 'Novio a la vista'. 1954. 83'. (3661220) | 6.00 A3N24 Canal Noticias | 20.00 Cine (cod.) 'El gobernador'. | 20.00 Cine (cod.) 'El gobernador'. | |
| | 4.55 Euronews | 4.55 Euronews | | 20.00 Cine (cod.) 'El gobernador'. | 20.00 Cine (cod.) 'El gobernador'. | |

Marque en el mando del vídeo el número show view que aparece en los programas para que éstos se graben automáticamente. Sintonice canales: TVE-1: 1; La 2: 2; Antena 3: 3; Tele 5: 5; Canal+ © 1998 Gemstar Dev. Corp.

AGENDA CULTURAL

CIUDAD REAL
MUSEO DE CIUDAD REAL
Permanentes:Exposición permanente de Arqueología-Exposición permanente de C.C. Naturales -Exposición de trabajos realizados en los talleres organizados por el Gabinete didáctico del Museo.
MUSEO LOPEZ VILLASEÑOR
*Exposición permanente del pintor Manuel López Villaseñor.
GALERÍA ARTECASA
*Exposición permanente de pintura del artista ANGEL ZUÑIGA. Del 11/10/02 al 8/11/02. De martes a viernes de 18'30 a 21'30 h. Sábados mañanas de 11 a 14 h. Pasaje Alcor, Sotano Plaza Mayor.
HORARIO DE TARDES: 7 A 9 .30 HORAS.Lunes cerrado,
GALERÍA ALEPH
*Exposición de Artes Plásticas que se inaugurará el 3 de octubre hasta el 24 de octubre
"La Senda" HORARIO DE TARDES: 18:30 A 21:00.
PUERTOLLANO

CASA DE CULTURA
EL ILMO. SR. ALCALDE DE PUERTOLLANO. Tiene el gusto de invitarle a la Inauguración, de la exposición de FELICIANO MOYA, que tendrá lugar el próximo lunes, día 14 de Octubre de 2002, a las 7'30 de la tarde, en la Casa Municipal de Cultura.
TOMELLOSO
MUSEO LOPEZ TORRES
Sala principal: Colección de dibujos y oleos de Antonio López Torres
MALAGÓN
MUSEO MUNICIPAL "ESTADOS DEL DUQUE"
*Exposición permanente de aperos de labranza
ALMODOVAR
MUSEO PALMERO
Visitas concertadas 926 46 40 04
MUSEO PALMERO (EN BARCELONA)
www.palmero-arte.com
*Exposición iconográfica de personajes del Quijote: 93 21 26 551

VISO DEL MARQUES
MUSEO DE CIENCIAS NATURALES
*Exposición de minerales - *Exposición de fósiles: Fauna
PALACIO DE LA MARINA
Edificio de finales del XVI. Salas con frescos y murales.
VALDEPEÑAS
MUSEO FUNDACION (GREGORIO PRIETO)
*Exposición permanente de obras de Gregorio Prieto y otras...
*Exposición Baylón-Guirigato-fotografías
MUSEO MUNICIPAL
*Exposición permanente de arqueología y Arte Contemporáneo
MUSEO DE LOS MOLINOS
*Exposición de maquetas de molinos, oleos de Gregorio Prieto
ALCAZAR DE SAN JUAN
MUSEO PROVINCIAL
*VIII Exposición de Fotografía "Vinos de La Mancha"

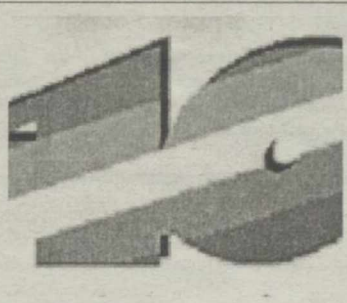

CMT 21.45h
Cine Español
Película interpretada por Alfredo Landa y Paz Inverniza, donde un hombre viaja a París para buscar a la hija del su jefe

ANTENA 3 14.30h
Los Simpson
La satírica serie de dibujos animados creada por Matt Groening ha conseguido ser líder en audiencia entre el público



LAS PELÍCULAS

UN MILLÓN POR TU HISTORIA
11.00 La 2
Comedia. Director: Ignacio F. Iquino. Intérpretes: Francisco Morán, Paca Gabaldón, Mary Santpere, Fernando Guillén. Duración: 93 m. E-1979.

Típica comedieta de Ignacio F. Iquino adscrita a la moda del destape, conocida asimismo con el título alternativo de 'En la cárcel, café, copa y puro'. Un enredo costumbrista de mucho cuidado, en la línea de la igualmente deleznable 'La caliente niña Julieta' (1980).

NEGOCIADOR * *
22.00 Tele 5
The Negotiator. Acción. Director: F. Gary Gray. Intérpretes: Kevin Spacey, Samuel L. Jackson, Regina Taylor. Duración: 133 m. EE.UU.-1998. Super 35.

Después de trabajar juntos en 'Tiempo de matar', Kevin Spacey y Samuel L. Jackson coincidieron de nuevo en esta violenta película de acción. Dirigida por el máximo responsable de 'Hasta el final', y con guión del guionista de Coppola en 'Jack', el 'thriller' que nos ocupa es una curiosa mixtura de acción, psicología, corrupción y tensiones con dos expertos en el arte de embaucar como protagonistas. Acusado de corrupción y asesinato, el negociador encarnado por Samuel L. Jackson secuestra a un funcionario del gobierno y pide la mediación de otro agente para que le facilite el tiempo que necesita para poder probar su inocencia.

¿EN QUÉ PIENSAN LAS MUJERES? * *
22.00 Canal +
What Women Want. Comedia. Directora: Nancy Meyers. Intérpretes: Mel Gibson, Helen Hunt, Marisa Tomei, Lauren Holly, Alan Alda, Valerie Perrine. Duración: 115 m. EE.UU.-2000.

Mel Gibson se rió de su imagen homofóbica en esta resultona comedia romántica de la realizadora Nancy Meyers. Además, demuestra que más duro que recibir golpes como los de la saga 'Arma letal' es depilarse las piernas con cera caliente. Entretenida.

LA SOMBRA DEL TERCER HOMBRE
1.00 Tele 5
Die Einzige Zeugin. Intriga. Director: Mario Azzopardi. Intérpretes: Nina Kronjäger y Heio von Stetten. Duración: 92 m. G-1994.

Telefilme alemán sobre un testigo ciego, en la línea de otros títulos americanos del mismo estilo, pero filmado con



EN LA PERIFERIA

BARRIO * * *
La 2 23.15
Drama. Director: Fernando León de Aranoa. Intérpretes: Crispulo Cabezas, Tomy, Eloi Yebra, Marieta Orozco. Duración: 94 m. E-1998.

Antes de 'Los lunes al sol', el productor Elías Querejeta y el director Fernando León de Aranoa realizaron este espléndido retrato de la vida en el extrarradio de una gran ciudad. Javi, Manu y Rai son tres adolescentes que comparten las horas muertas de un verano en el que ninguno de ellos tiene posibilidades de marcharse de vacaciones. Tres muchachos con la mirada puesta en un futuro tan poco definido como turbia es la realidad que les rodea.

menos medios. Nada del otro jueves.

UN ABRIL ENCANTADO * *
2.00 La 2
Enchanted April. Comedia. Director: Mike Newell. Intérpretes: Josie Lawrence, Miranda Richardson, Joan Plowright, Alfred Molina. Duración: 90 m. UK-1991. (V.O.S.).

Se filmó para la televisión británica pero se estrenó en las salas comerciales esta exquisita comedia romántica, filmada previamente en 1935. Un grupo de mujeres enamoradas reunidas en una señorial mansión italiana son las protagonistas del relato, magistralmente

interpretado por un reparto de postín. Se basa en la novela homónima de Elizabeth von Arnim, tanto el libro como la película son recomendables de todas, todas.

LOCA ACADEMIA DE POLICÍA II: SU PRIMERA MISIÓN
2.30 TVE 1
Police Academy 2: Their First Assignment. Comedia. Director: Jerry Paris. Intérpretes: Steve Guttenberg y Bubba Smith. Duración: 84 m. EE.UU.-1985.

El peor capítulo de una exitosa serie policiaca, repitiendo los chistes y las dis-

ANTÓN MERIKAETXEBARRIA

TODAS LAS PELÍCULAS

| | |
|---|--------------------------|
| NIÁGARA | * * |
| Canal + | 5.53 |
| SIN ESCRÚPULOS | * |
| Canal + | 9.30 |
| UN MILLÓN POR TU HISTORIA | <input type="checkbox"/> |
| La 2 | 11.00 |
| EL MISTERIO DE LA VILLA | * |
| Canal + | 11.00 |
| NEGOCIADOR | * * |
| Tele 5 | 22.00 |
| ¿EN QUÉ PIENSAN LAS MUJERES? | * |
| Canal + | 22.00 |
| BARRIO | * * * |
| La 2 | 23.15 |
| NÁUFRAGO | * |
| Canal + | 0.05 |
| LA SOMBRA DEL TERCER HOMBRE | <input type="checkbox"/> |
| Tele 5 | 1.00 |
| UN ABRIL ENCANTADO | * * |
| La 2 | 2.00 |
| LOCA ACADEMIA DE POLICÍA II: SU PRIMERA MISIÓN | <input type="checkbox"/> |
| TVE 1 | 2.30 |
| NOVIO A LA VISTA | * * * |
| La 2 | 3.30 |
| LA ÚLTIMA SEDUCCIÓN II | <input type="checkbox"/> |
| Antena 3 | 4.30 |

paratadas situaciones de la primera entrega. Aun así, se realizaron cinco episodios más, a cual peor.

NOVIO A LA VISTA * * *
3.30 La 2
Comedia. Director: Luis García Berlanga. Intérpretes: Josete Arnó, Jorge Vico, José María Roderó. Duración: 83 m. E-1953.

Tras 'Bienvenido, Mr. Marshall', el gran Berlanga realizó esta encantadora comedia castiza, que atesora dos constantes en la filmografía del estupendo cineasta mediterráneo: 'no hay milagros que hagan felices a las personas' y 'la sociedad destruye al individuo'. ¡Afílen sus grabadoras!

TVCR

| | |
|---|--|
| 08:00 NOTICIAS | 15:30 NOTICIAS |
| 08:30 LA PRORROGA | 16:00 LATIDOS DEL CORAZÓN |
| 09:00 EURONEWS | 18:20 AL SALIR DE CLASE |
| 10:00 MARUJA TE RESPONDE | 19:00 MEJOR IMPOSIBLE |
| Videncia | 20:00 PRESS START |
| 11:00 MEJOR IMPOSIBLE | 21:00 LA PRORROGA |
| Muestra con frescura la otra cara de la actualidad. | Deportes |
| Información mezclada con diversión | Programa deportivo diario. Angel Navarro |
| 12:00 AL SALIR DE CLASE | 21:30 NOTICIAS |
| Serie juvenil | 22:00 DULCES SENSACIONES |
| 12:25 EL RINCÓN DE VIKY | musical |
| Videncia | Musica de los años 60-70... |
| 13:20 LA REGION TV | 23:00 CINE-OCIO-MAGAZINE |
| 14:00 EURONEWS | Magazine |
| Informativo | Guía del ocio de Ciudad Real. |
| 14:30 NOTICIAS | 00:30 NOTICIAS |
| Informativo | 01:00 LA REGION TV |
| | Informativo |

LOCALIA

| | |
|--|---|
| 09:30 En el Ecuador de la Semana. Presenta: Santiago Amores. | 17:00 Taquicardia |
| 11:00 Taquicardia. | 17:30 Hecho por ella. "Acondicionar un armario de herramientas" |
| 11:30 "Entre dos fuegos". | 18:00 "Carita de ángel" |
| 12:00 Telenovela: La intrusa | 19:00 Hattori el Ninja: "El perro es el jefe" |
| 13:00 Ella Jardín. Hoy: "Técnicas de cultivo". | 19:30 "Resúmenes deporte Americano" |
| 13:30 "Calidad de vida" Presenta: Miguel Ángel Almodóvar | 20:00 "Juegas en casa" |
| 14:00 Solo Noticias. Localia Nacional. | 20:30 Noticias |
| 14:30 Noticias Localia Ciudad Real. 1ª edición. | 21:00 Noticias |
| 15:00 Noticias Localia Ciudad Real. 2ª edición. | 21:30 El día es Noticia. |
| 15:30 "Cada Tarde" Presenta: Concha Galán. | 22:00 Local de Noche. |
| | 23:30 Últimas |
| | 23:45 "El galeón" "Saboreando argentina" |
| | 00:15 Concierto: "Hooverphonic" |
| | 01:15 "Cada Tarde" Presenta: Concha Galán (r) |

CMT

| | |
|---|--|
| 07:10 Documental: "Viviendo con los números" | 17:45 Infantil: "Crocadoo" |
| 08:00 Infantil: "Osos Berstein" | 18:05 Infantil: "Pequeños monstruos" |
| 08:25 Infantil: "Príncipe valiente" | 18:20 Infantil: "Doraemon" |
| 08:50 Infantil: "Smooogies" | 18:40 Infantil: "Shin Chan" |
| 09:10 Infantil: "Gi Joe" | 19:25 Telenovela: "El amor no es como lo pintan" |
| 09:30 Buenos Días Castilla la Mancha | 20:30 CMT Noticias 2 |
| 10:00 Serie: "Canguros" | 21:20 Serie: "El príncipe de Bel Air" |
| 10:45 Serie: "La casa de los líos" | 21:45 Cine de noche 1: "Paris bien vale una moza" |
| 12:00 Magazine: "Los gusanos no llevan bufanda" | 23:15 Cine de noche 2: "Los gusanos no llevan bufanda" |
| 14:00 CMT Noticias 1 | 00:35 Cine de noche 3: "Cantando a la vida" |
| 15:15 Concurso: "Los que no perdonan" | |

SI ESTAS PENSANDO EN COMPRAR UNA PRENDA DE PIEL, FIJATE TODO LO QUE TE OFRECEMOS

La más amplia colección de Peletería Otoño-Invierno 2002/03

Visón, Astrakan, Mouton, Pekari, Nobuc, Napa, etc.
Modelos clásicos y modernos
Calidad garantizada en todas las prendas
Facilidades de pago y lo más importante, precios sin competencia
Arreglos, limpieza, conservación y confección a medida
También contamos con una sección de oportunidades

Real, 26 - MIGUELTURRA

Ciruela, 5 - CIUDAD REAL

• P L A Z A D E L P I L A R •

• LA COPLILLA • de RAMÓN

El gran teatro del mundo

Anda el mundo obsesionado con Bin Laden, que se sepa sin recordar que en la estepa existe un conflicto armado.

Aquel asunto olvidado checheno, de triste fama, elige para este drama el sitio más indicado.

No es sainete ni comedia ni farsa ni vodevill es otro estreno cerrill de la cruel moda que asedia.

Es repetida atracción. este es el latir profundo del gran teatro del mundo en su diaria función.

¡Que nadie pierda la calma y en esta última ocasión caiga muy pronto el telón aunque no se escuchen palmas!..

• LA IMAGEN DEL DÍA •

De profesión, modelo

Estas son las fotos de los jóvenes que se presentaron ayer al casting del desfile de CEOE-CEPYME de Ciudad Real que se celebrará en el Pabellón Ferial el próximo 23 de noviembre. Han sido alrededor de 150 chicos y chicas de toda la provincia. A buen seguro que con un buen fin.



• PICOTAZO •

▼ Un grupo de menores, "dos" de la Policía, volvieron a carga.

▼ A punta de navaja sustrajeron una bici de carrera a un ciclista que circulaba por la calle Olivo.

▼ Al parecer, intentaron robar sin conseguirlo, por fortuna.

Intervenidos en Madrid 290 kilos hachís en una acción policial que comenzó en Ciudad Real

EFE
Madrid

Agentes de la Guardia Civil y Toledo han intervenido 290 kilos de hachís y detenido a dos personas por un presunto delito de tráfico de drogas. Los agentes, pertenecientes a la patrulla N-IV, a la altura del municipio de Pinto, en una actuación que fue clave la colaboración de los vecinos de la zona.

Según informaron ayer los agentes, la actuación se realizó ayer tarde en la ciudad de Madrid-Algeciras en la provincia de Ciudad Real, al hacer caso omiso de las advertencias de un vehículo que ocupantes de un vehículo de alto que le hicieron detenerse de una patrulla de Tráfico.

Por este motivo, y para evitar más secuestraciones que pudieran producirse, el resto de usuarios de la Guardia Civil montó un dispositivo de control del vehículo, que fue llevado a cabo por agentes de Valdepeñas a la altura del también municipio de Pinto, y fue detenido el sospechoso, un ciudadano francés de 27 años.

• COSAS QUE PASAN •

Tres españoles iniciarán el lunes una travesía a pie al Polo Sur

EFE
Madrid

Los montañeros españoles Iosu Feijoo, Angel Navas y Guillermo Bañales partirán el próximo lunes a la conquista del Polo Sur geográfico, en una expedición que les obligará a recorrer a pie unos 1.200 kilómetros sobre las heladas planicies.

EFE
Guadalajara

El portavoz del PSOE en el Congreso de los Diputados, Jesús Caldera, dijo ayer que Castilla-La Mancha "no se merece" al candidato del PP a la Junta de Comunidades, Adolfo Suárez Illana, y añadió que el PP debería haber tomado otra decisión. Caldera, que viajó ayer a Guadalajara para mostrar su apoyo al candidato socialista a la Alcaldía de la capital, Jesús Alique, indicó que a él le gusta ser respetuoso con las personas, pero siempre que éstas se dejen respetar.

Recordó, en este sentido, las declaraciones que hizo el candidato del PP tras el asesinato por ETA de un guardia civil, en las que lamentaba que ya no podría volver a comer las cebollas rellenas de Langreo. Pregun-

tado por cómo le gustaría que fuera el candidato del PSOE a la Presidencia de la Junta, afirmó que "estoy encantado con el que tenemos, que se llama José Bono", y mostró su deseo, que dijo es compartido por la organización federal del PSOE, de que el actual presidente castellano-manchego se presente a la reelección. Caldera dijo que eso es lo que quieren la

mayoría de los castellanomanchegos y para saberlo no hacen falta encuestas, porque "la inmensa mayoría de los ciudadanos de esta comunidad se identifican con su presidente, consideran que ha hecho un excelente trabajo y que es un gran referente para el progreso económico social de la región, y no le vamos a llevar la contraria a los ciudadanos".

CALDERA

El portavoz socialista en el Congreso explicaba en Guadalajara que el PP debía haber tomado otra decisión

CANDIDATO PSOE

Caldera afirmaba estar encantado con el presidente actual y con la idea de que se presente de nuevo para su reelección

TOYOTA
Century Car, S.L.

Ctra. Carrión Km 312
Ciudad Real

Pol. Industrial
Vía principal
Manzanares (C. Real)

José M.^a Jiménez
Grupo